

O TEMPO — Pressão atmosférica média: 1014.1 milibares. Temperatura média do dia: 22.1 graus centígrados com um máximo, na maior insolação, de 26.6 graus e o mínimo, à noite, de 14.8 graus (no planalto, a média mínima será de 08.1 graus). Estado médio do céu: cumulus, stratus, de meio a encoberto. Nevoeiros noturnos no litoral, margens de rios e serras. Estado médio do tempo: com chuvas no planalto e estável no litoral, passando a instabilizar-se. Massa fria em curso, provocando quedas de temperatura. Previsão: A. Seixas Netto.

O ESTADO

Florianópolis — Domingo 14 de setembro de 1975 — Ano.61 — No. 18.145 — Edição de hoje 40 páginas — Cr\$ 2,00

TÉCNICAS HOTELEIRAS — Com a participação de empresários, gerentes, funcionários de hotéis e estudantes universitários, terá início amanhã, às 18 horas, no auditório da Federação do Comércio, à rua Felipe Schmidt, o Seminário de Técnicas Hoteleiras, promovido pelo Departamento Regional do SENAC e que se prolongará até o próximo dia 20. O Seminário será desenvolvido pelo Prof. Otávio Demasi, do Centro Técnico de Turismo de São Paulo.

Nome de Amin vai a Assembléia sem embaraços na bancada da Arena

O líder Antônio Pichetti, da Arena, última amanhã as articulações de bancada, visando dar plena cobertura à mensagem governamental que indicará o Sr. Esperidião Amin H. Filho à Prefeitura. (Página 3)

Carvão de Santa Catarina é testado nas Usinas Siderúrgicas

Trinta e cinco mil toneladas de carvão metalúrgico com teor de cinzas entre 15 e 16 por cento, depois de beneficiadas pelo Lavador de Capivari encontram-se estocadas na bacia carbonífera de Santa Catarina. Elas servirão para teste nos fornos da Usiminas, Cosipa e Companhia Siderúrgica Nacional, a fim de aferir a conveniência do emprego desse teor de cinzas na produção do aço. (Pg.10)



Produção ainda é tímida por causa da lenta mecanização

O lento processo de mecanização das minas de carvão constitui-se numa ameaça aos projetos siderúrgicos do governo, em face de a tímida produção das companhias não estar atendendo às exigências do consumo atual. Apenas duas companhias terão condições de no final deste ano iniciar a extração do minério através do sistema mecanizado. As demais dependem do governo federal. (Pág.9)

PEDROSO SISTEMA 75
COMPROVADAMENTE
O MENOR PREÇO DO
BRASIL NAS
DIFERENTES MARCAS
POR M²

NYLON 6 m/m
79,00
s/col.

ATLANTIDA LUXO
ITA 6 m/m

99,00
s/col.

PISOS AGULHADOS

52,55,00
s/col.

PISO
TRIPLO AGULHADO
(Durafelt Nylon)

59,00
s/col.

DRASTOSO NYLON
6 m/m

90,00
s/col.

NYLON 10 m/m

109,00
colocado

30% a 50%
de DESCONTOS
em tapetes prontos de todas
as marcas brasileiras no
maior estoque do país.

PEDROSO
MOVEIS E TAPETES

Dr. Murici, 231 e 339
Fones 23-9822 e 22-4787
Curitiba
Santos Saraiva, 49
Fones 44-1389 e 44-2517
Estreito — Florianópolis



Depois de uma semana de chuva o preço dos produtos hortigranjeiros sobem desmedidamente nas prateleiras do Mercado Público. O atacadista compra pouco, mas aumenta o preço de revenda. (Pg.24)



As ruas Max de Souza e Silva Jardim compõem com a Avenida Ivo Silveira uma grande passarela de buracos, de todas as formas e diâmetros. É a saga dos buracos na vida da Cidade. (Pg.24)

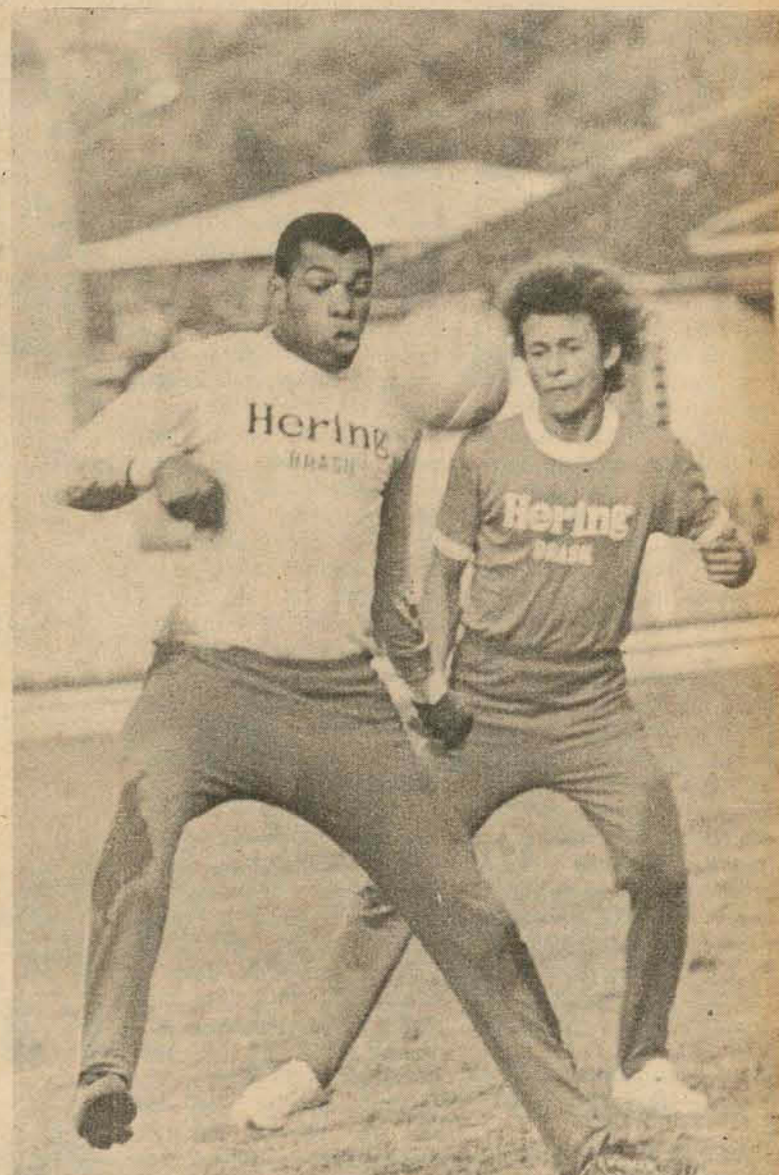

O goleiro Neneca é a atração do Náutico para o jogo desta tarde, quando o Figueirense espera arrancar para a classificação. A equipe de Pernambuco está invicta em sua chave. (Pg.8)

Luder no poder investiga governo de Isabelita

Página 2.



O general Spínola está de volta ao Brasil, depois de 11 dias em Paris e de ter voltado ao noticiário, ao afirmar que acompanha a crise portuguesa e que nela intervirá, ainda que no exílio. (Pg.5)



O senador Nelson Carneiro defendeu em Londres, na União Interparlamentar, uma nova dimensão para a igualdade de direitos e responsabilidades entre o homem e a mulher. (Pg.5)

Moderados e Renovadores se articulam em chapa única no MDB

Página 5.

Veneza acha alto preço do empréstimo

Novamente o treinador Áureo foi obrigado a alterar sua programação, já que o estádio Adolfo Konder estava totalmente alagado e ele transferiu o coletivo para terça-feira. Embora estivessem todos os profissionais e alguns juvenis na manhã de ontem no campo, Áureo e Dacia realizaram apenas 40 minutos de trabalhos físicos numa das laterais. Encerrando os trabalhos, mais como recreação, Áureo comandou um leve dois-toques, numa das laterais, com o time de Zenon (sem camisas) vencen-

do o de Veneza (com camisas) por 3 a 0. Zenon marcou os três gols. Mais uma vez Áureo lamentou a ausência de uma programação para os finais de semana, obrigando com isso a outra folga neste domingo, em prejuízo do plantel e sua condição física e técnica. João Salum chegou a conclusão de que é preferível ficar parado, do que realizar jogos sem nenhuma expressão, já que pode colocar em risco o título de campeão. Áureo aceita a argumentação de Salum, só que acha muito estranho

a longa paralização, já que existem outros clubes que não estão participando do campeonato brasileiro parados.

Após os trabalhos de ontem, Veneza voltou a comentar sua situação com referência ao seu provável empréstimo para o Flamengo. O jogador só está achando que o Avaf, pedindo Cr\$ 100 mil pelo empréstimo poderá dificultar a transação.

— Acho que deveria ser mais barato, pois facilitaria bastante o empréstimo, apesar de não saber oficialmente de nada a

respeito.enho vontade de jogar neste brasileiro, no caso pelo Flamengo, só que até agora ninguém me procurou e nem sei quais as bases financeiras. Só estou achando que o Avaf está pedindo muito, pois até mesmo de graça já seria um bom negócio vender por um bom preço e ganhar uma nota alta, já que o meu passe custou apenas Cr\$ 30 mil cruzéis parcelados ao América.

Hoje o plantel estará de folga e para amanhã estão programados trabalhos físicos.

Marcílio Dias diz que Fiuzza já está eleito

Itajaí (Sucursal) — O vice-presidente do Marcílio Dias, advogado Almir Truppel, afirmou que seu clube vai apoiar integralmente o nome de Nilson Fiuzza de Carvalho à presidência da Federação Catarinense de Futebol, em substituição a José Elias Giuliari. A propósito declarou que está em tramitação na Câmara Federal um projeto de lei (já aprovado) que proíbe presidentes e vice-presidentes de confederações, federações e ligas se candidatarem a reeleição, citando o caso de Santa Catarina, onde o atual mandatário não poderá concorrer a reeleição. Referindo-se ao nome de Nilson Fiuzza de Carvalho, o dirigente marçalista disse "não podemos deixar de apoiar o candidato sereno, conhecido por todos os presidentes de ligas e clubes pelo seu trabalho em prol do futebol de Santa Catarina". Almir Truppel disse acreditar que Nilson Fiuzza de Carvalho terá uma votação maciça pois possui muito prestígio entre os clubes e ligas de Santa Catarina, o que podemos considerar desde agora como o eleito. "Não resta dúvidas de que se depender do Marcílio Dias, o Sr. Nilson Fiuzza irá em 76 assumir a Federação, pois a partir de hoje, vamos iniciar um trabalho junto aos clubes e ligas da região com esse objetivo".

Ferreira em Itajaí, para Barroso ou Marcílio

Itajaí (Sucursal) — O ex-técnico do Palmeiras, de Blumenau, Nanael Ferreira esteve em Itajaí se avistando com dirigentes do Marcílio Dias, participou de almoço com o vice-presidente Almir Truppel, diretor de futebol do Internacional de Lages, Vivaldino Ataíde, Presidente da Liga de Lages, Nilson Fiuzza, e com o técnico da Chapecoense, Gumercindo Putti. Na ocasião, manifestou desejo de trabalhar no Marcílio Dias, entretanto, não pode receber uma resposta definitiva pelo fato do vice-presidente ter de consultar os demais diretores do clube. No encontro foi ventilada a possibilidade de Nanael Ferreira, caso não acerte com o Marcílio Dias, assinar contrato com o Almirante Barroso, também de Itajaí, que vai disputar a Taça Governador, e pretende entrar no estadual do próximo ano. O ex-técnico do Palmeiras pretende se avistar com o presidente Cidão Sandri, do Almirante Barroso, a fim de discutir as possibilidades de um contrato.

Automobilismo diferente hoje em Interlagos

São Paulo / Numa tentativa de implantar um estilo de corrida de automóveis norte-americano num país, cujo automobilismo tem uma tradição tipicamente européia, será promovido hoje, durante praticamente o dia inteiro, em Interlagos, o 1o. Torneio Sul-Americano de Automóveis de Turismo. As maiores atrações serão os pilotos de fórmula 1 Vitério Brambilla e José Carlos Pace e de fórmula 3 Alex Dias Ribeiro, além da exibição de "dragsters" pelos norte-americanos Wayne Gapp e Jim Halloran.

A corrida principal será disputada por 35 pilotos, sendo 17 do Brasil, 15 da América do Sul e os 3 internacionais, que guiarão automóveis Ford Maverick, de 4 cilindros, preparados de acordo com o regulamento do grupo 1, da Federação Internacional de Automobilismo (FIA). Todos os carros estão nas mesmas condições de peso, cilindragem, velocidade e suspensão. O programa prevê ainda o campeonato brasileiro de "Slalom".

Das 8 as 9 horas, será feito o sorteio de colocação dos Maverick e das 9 às 10 horas, os pilotos farão um treino de reconhecimento da pista e dos carros (Brambilla, por exemplo, nunca viu um Maverick em sua vida). Das 10 as 11 horas, será realizado o campeonato brasileiro de "Slalom" e das 11 às 12 horas será preparada a primeira bateria da corrida.

A primeira bateria, com 12 voltas será de uma hora e iniciada as 11. Entre as duas baterias, serão exigidos os "dragsters" em frente as arquibancadas de Interlagos. A segunda bateria, que será preparada as 14 horas, vai ser corrida as 15 horas.

SLALOM E DRAGSTERS

"Slalom" é uma prova de velocidade realizada em superfície pavimentada com mudanças de direção provocadas por obstáculos artificiais que reduzem a velocidade. Cada piloto só participará com um veículo por competição. As largadas serão do tipo parado com o motor em funcionamento, não podendo haver mais de dois carros na pista simultaneamente.

As provas de "Slalom" serão realizadas em duas baterias, cada uma tendo uma extensão de pelo menos mil metros. Para a classificação final, apenas o melhor tempo de cada piloto será levado em consideração.

Numa pista reta, plana e limpa de, pelo menos meia



José Carlos Pace vai participar da corrida em Interlagos.

milha (800 metros) de extensão, dois carros de série, especialmente "envenenados" largam, separados por uma faixa amarela. São as corridas de "dragsters" que duram 8 segundos e são exclusivamente de máxima velocidade, exigindo do piloto o máximo de concentração para a largada, a aceleração durante 400 metros e a desaceleração em mais de 400 metros, usando-se um para-queda especial.

Cada carro especial de "dragsters" tem 700 Hp (5.700 cilindradas) e pode atingir 250 quilômetros por hora na pista. Em segundo, ele atinge 100 quilômetros horários. Os "dragsters" serão Mavericks adaptados. Na adaptação — segundo Gapp e Halloran — se gastam em média 25 mil dólares e quatro meses. Esse tipo de corrida, nos Estados Unidos, é muito popular. Em Interlagos a categoria disputada será pro-stock.

A corrida principal, em duas baterias, será feita por Mavericks de 4 cilindros, cupês, enquadrados no regulamento da categoria turismo divisão 1. Seus favoritos, além das atrações internacionais (entre os quais os chilenos Rodrigo Gana e Luiz Hurtado), são os pilotos paulistas Luiz Pereira Bueno e Jaime Silva e o gaúcho Clóvis de Moraes.

Segundo José Carlos Pace, é provável que aconteçam muitas batidas, porque "os carros são todos iguais e permitirão a mesma chance aos 35 participantes. Os pilotos irão junto em todas as curvas e não haverá espaço suficiente para todos. Ganhar será uma questão de sorte". Ele disse também que não veio para ganhar, "mas para prestigiar o automobilismo brasileiro". Vitério Brambilla — vencedor do Grande Prêmio de Zeltweg este ano, ao contrário, espera usar sua experiência para vencer.

STODIECK

Temos 3 casas no loteamento acima c/3 e 4 quartos e demais dependências, para venda ou permuta com apartamento de menor valor.
TRATAR: na EXA — Assessoria Imobiliária Ltda. - Av., Rio Branco, 175 - fone 22-45-50 - C/Luiz Fernando ou Peixoto.

CENTRO E BEIRA MAR

Temos para venda vários apartamentos com 2,3 e 4 quartos para pessoas de fino gosto nas localidades acima.
TRATAR: na EXA — Assessoria Imobiliária Ltda. Av. Rio Branco, 175 - fone 22-4550 - C/Luiz Fernando ou Peixoto.

Tarumã tem terceira etapa de Motocross

Porto Alegre — A terceira etapa do campeonato gaúcho de motocross e a primeira do de velocidade serão disputadas hoje à tarde no autódromo de Tarumã, respectivamente com 15 e 26 competidores inscritos. A corrida de motocross será a primeira disputada oficialmente na pista especial construída no autódromo de Tarumã.

A corrida de velocidade será na pista para carros e terá cinco baterias. Os competidores são divididos conforme a potência das motos: 50 cc, 100 cc, 125/200 cc, 350 cc e força livre. Nesta modalidade está inscrito o líder do

campeonato nacional, o gaúcho Paulo Araujo, Na modalidade Motocross, o favorito é Pedro Raimundo, líder do campeonato gaúcho.

Para o público foram instituídas atrações especiais, como exibições de paraquedismo e sorteios de brindes (televisores, caixas de som, barraca). A única corrida disputada anteriormente na pista de motocross foi há dois anos, mas não passou de um teste. Agora, ela foi totalmente recuperada e, embora ainda tenha alguns trechos em obras, já permite a realização das provas.

Que garantia você exige para comprar um automóvel?

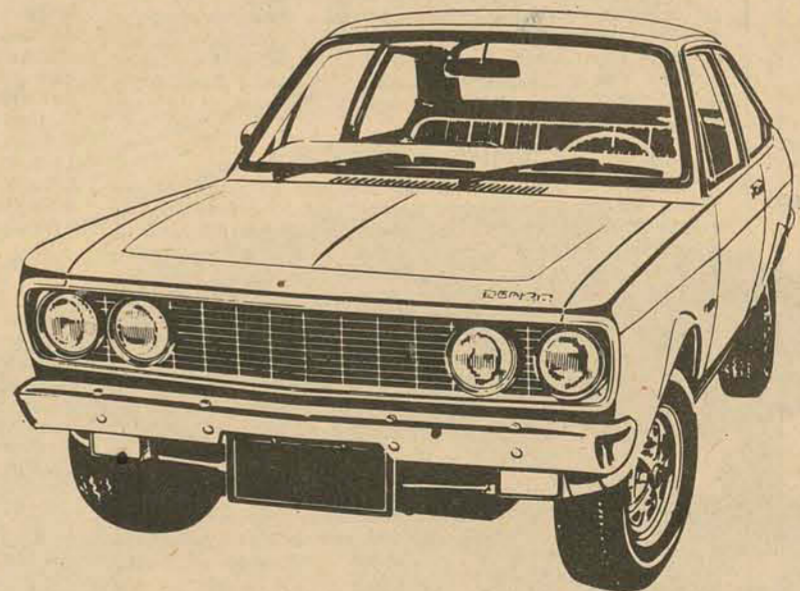

Comprando um Dodge 1800 você tem Garantia Total.

A Garantia Total do Dodge 1800 é uma prova de qualidade que nenhum outro carro brasileiro jamais teve.

Uma garantia que cobre inclusive os itens considerados de manutenção normal como revisões, serviços de mão-de-obra, substituição de velas,

platinados, lâmpadas etc.

Tudo isso, mais o conforto, a potência, o acabamento do Dodge 1800, você pode ter por um preço cada vez mais vantajoso, quando comparado com todos os outros carros da mesma categoria.

Que nós ainda financiamos para você em até 96 meses.

E agora, o que você está esperando para comprar um Dodge 1800?

REVENDEDOR AUTORIZADO CHRYSLER DO BRASIL

MEYER VEICULOS

Rua Fúlvio Aducci, 597 - Fone 6393 - Estreito

ela estará sempre com você

Nos momentos mais decisivos do Campeonato Brasileiro ela estará sempre junto de você. Nos lances mais importantes. Nas jogadas mais sensacionais, a RADIO GUARUJÁ acompanhará a bola e lhe



oferecerá as sensações e todas as grandes emoções do Campeonato Brasileiro. RADIO GUARUJÁ sempre com a bola. E sempre bem perto de você

Figueirense x Náutico
Patrocínio: Emedaux e João Vieira & Cia Ltda.

Fessc encerra hoje curso de enfermagem do trabalho

A Fundação Educacional do Sul de Santa Catarina, através do Centro de Educação Permanente, encerra hoje, com entrega de certificados, às 18 horas, no salão da Entidade, o "1.º CURSO DE ENFERMAGEM DO TRABALHO", ministrado em convênio com a FUNDACENTRO. A especialização atingiu 25 concluintes, proporcionando efetivo aproveitamento no Mercado de Trabalho da Região Sul de Santa Catarina.

Tal fato registra-se pelo enquadramento de diversas empresas em portaria ministerial que determina a necessidade de manutenção de serviço de enfermagem no próprio local de trabalho.

O curso abrangeu os mais variados aspectos da Enfermagem do Trabalho, ou seja, noções de higiene, prevenção, medicina, legislação etc.

Foram responsáveis pela aplicação do currículo os Drs. José Warmuth Teixeira, Arary Cardoso Bitencourt, Nicolau F. Kruehl, Einar Má-

rio Ramm, Roque Batista Velho, Mário César dos Santos, Miguel Ximenes de Melo Filho, Santina Volpato Wronsky e o Corpo de Enfermeiras do Hospital Nossa Senhora da Conceição.

Conforme informações do Diretor do Centro de Educação Permanente da FESSC, Prof. Gerson Luiz Jonner da Silveira, a FUNDACENTRO, atendendo a urgente demanda de profissionais neste campo, bem como, solicitação de diversas empresas de Santa Catarina, autorizou o "II CURSO DE ENFERMAGEM DO TRABALHO" para a 1.ª quinzena de outubro.

Salientou o professor que possivelmente será este o último ano em que serão autorizados cursos de curta duração nesta área de especialização.

O referido curso terá duração de 15 dias, totalizando 123 horas, tendo por local a FESSC, em Tubarão (Av. Acácio Moreira, 787 fone 228), onde serão aceitas as inscrições de 15 a 30 de setembro.



Quinteto Violado

Quinteto Violado 3a. feira no Teatro Carlos Gomes

Blumenau (Sucursal) - Decorrido pouco mais de um ano, desde a sua primeira apresentação em Blumenau, o grupo de música popular brasileira "Quinteto Violado", considerado pela crítica especializada como um dos melhores do País no gênero, mostrará, no próximo dia 16, a partir das 21 horas, no Teatro Carlos Gomes, o espetáculo "Folguedo", numa promoção dos diretórios acadêmicos e do Departamento de Cultura da Fundação Educacional da Região de Blumenau (FURB).

O show, com duas horas de duração, vem dividido em duas partes: os 45 minutos iniciais são dedicados a uma exibição de filmes Super-8 sobre o tema

"Folguedo", envolvendo aspectos do folclore nordestino, seguindo-se a apresentação musical do conjunto. Os ingressos serão cobrados a razão de 10 cruzeiros para estudantes e 20 cruzeiros para não estudantes.

O programa das 14 músicas do espetáculo, todas de autoria dos componentes do grupo, é o seguinte: Roda de Ciranda no. 2, Rumo Norte, Chegada de Inverno, Olé Menina, Coisas Novas, Mundão, Sete Meninas, Brincando de Boi, Crendice, Buruçu em Garanhuns, Canindé Folguedo, Cavalo Marinho e Vaquejada. O "Quinteto Violado" é composto dos músicos Fernando Filizola, Toinho, Luciano, Marcelo e Dominginhos.

Órgão musical é doado ao acervo

Blumenau (Sucursal) - Depois de ocupar 3 anos de trabalho minucioso e até cansativo, interrompido por um longo período de "falta de tempo e verbas" de seu construtor, o pianista e diretor do Studio de Música Antiga, Jorge Hirt Preiss, um órgão nos estilos da Idade Média, nas dimensões de 40 cm de altura por 15 cm de largura, composto de 22 tubos de metal, acaba de ser incorporado ao acervo da Escola Superior de Música de Blumenau.

Pequeno e de fácil transporte, este tipo de órgão, segundo o seu construtor, "era um instrumento bastante usado na Idade Média e que satisfazia plenamente as exigências da época, principalmente, no campo da música profana". Assim, ele será utilizado pelo Studio de Música Antiga na execução de músicas: medievais e do início da Renascença.

Na verdade, a sua construção foi uma tarefa que exigiu muito cuidado, paciência e requinte de Jorge



Órgão nos estilos da Idade Média.

Preiss, que fez todas as peças do instrumento, desde as de madeira até as de metal, exclusivamente por meio manual. Assim, por exemplo, a confecção dos 22 tubos de metal (feitos a partir de uma liga com 60 por cento de estanho, chumbo e zinco), antes dos cortes, envolvia tarefas tão delicadas quanto a fundição do metal, sua colocação na mesa de fundição e finalmente a feitura da chapa, que era aplainada à mão. O sistema de funcionamento do mini-órgão é composto de 22

teclas que acionam os tubos correspondentes, através válvulas de madeira, por sua vez ligadas aos canais de ar que provém do fole.

Com um timbre e tonalidade semelhante a uma flauta, Jorge Preiss pretende apresentá-lo em público no próximo dia 20 de setembro, numa apresentação do Studio de Música Antiga na televisão local e ainda, no dia 22, durante a pré-estréia em Blumenau do concerto que o grupo dará no dia 24 de outubro, no Museu da Arte de São Paulo (MASP).

MONTEVIDEO E BUENOS AIRES EXCURSÃO

ônibus especial - hotéis de 1a. - passeios e guia, saída dia 3/out. - volta 12/out. Preço: Cr\$ 2.000,00 - com financiamento - ILHATUR - Empresa de Turismo Ltda. Ed. Dias Velho - sobreloja 7 - fone 22-6858 - embratur 4/SC/67-A

PAPEL CELOFANE 1a. e 2a.

Temos para pronta entrega p/embalagens de doces, chocolatec, bebidas, frios, pão, tecidos e frutas. Em folhas e corte sob medida. Colagem quente e frio. R. do Manifesto, 3240 - Fones: 273-1794 e 63-3929 - S.P. Obs: Precisamos de representante para este Estado.

Tomar iogurte todos os dias é o grande segredo dos super-heróis.



Beba leite. Leite faz bem. PRODUTORES DE LEITE DE SANTA CATARINA

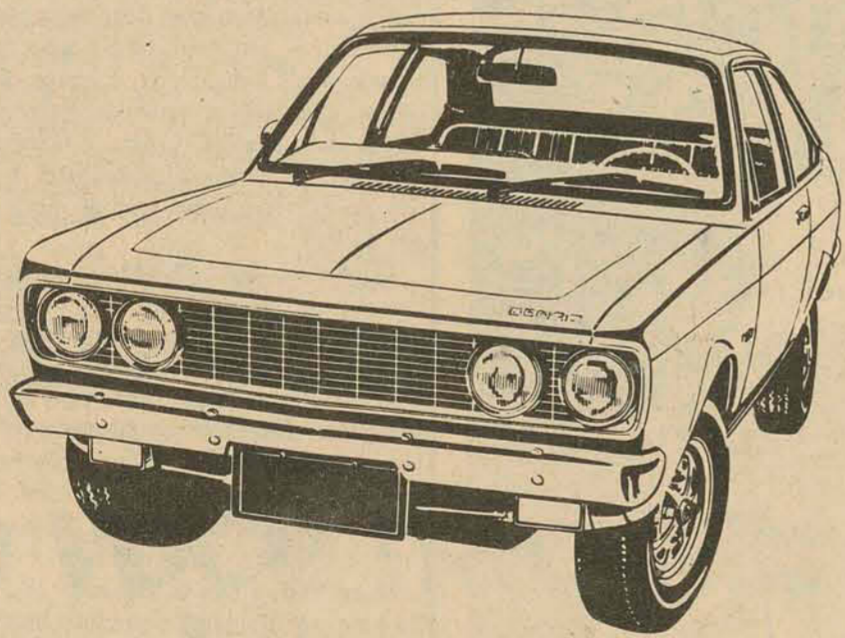

Desta vez quem vai contar vantagem desse carro é você. Venha testar o Dodge 1800.

Venha a nossa loja. Prometemos não contar nenhuma vantagem do Dodge 1800, nem sobre a sua Garantia Total. Nosso único trabalho vai ser colocar o carro em suas mãos. E deixar que você mesmo tire as conclusões. Afinal, se nós resolvemos fazer isso é porque o Dodge 1800 está sensacional. Quer ver se você consegue resistir a ele?

REVENDEDOR AUTORIZADO CHRYSLER DO BRASIL

MEYER VEICULOS

Rua Fúlvio Aducci, 597 - Fone 6393 - Estreito

olha quem já chegou no Hoepcke com os brinquedos para o natal da garotada



Natal 75 com Papai Noel Hoepcke

O lento processo de mecanização das minas de carvão

Os projetos de mecanização de minas da bacia carbonífera de Santa Catarina já teriam sido executados pelo menos por cinco das onze companhias existentes, se houvesse detalhamento do Programa Nacional do Carvão no momento em que o governo federal passou a ver no carvão um meio de encontrar solução para os problemas decorrentes da crise energética.

Quando se esperava que os projetos fossem incluídos num programa federal, coordenado pelo Ministério das Minas e Energia, as companhias iniciaram as negociações com indústrias de equipamentos dos Estados Unidos e Polônia. Estas negociações culminaram, mais tarde, com a decisão da Cacex de embargar a importação de maquinário polonês em função do déficit na balança de pagamento do Brasil junto ao mercado externo. Isto veio impedir a utilização pelas companhias da carta de crédito para a importação, e exigiu-lhes o depósito antecipado do valor total do equipamento adquirido, que ficaria

co Central. E dificilmente ocorrerá levando-se em conta as explicações dadas pela Cacex.

PROGRAMA FEDERAL

O que se aguarda — e os próprios dirigentes das companhias acreditam nessa possibilidade — é o surgimento de um programa federal para o aceleramento do processo de mecanização, já que o governo tem interesse em apressar o aumento da capacidade de produção do carvão em face da implantação da usina siderúrgica e da Indústria Carboquímica na região de Imbituba, e da viabilidade de ser reduzido o teor de cinzas do minério extraído em Santa Catarina, o que poderá provocar uma sensível queda na importação do produto.

Esse programa facilitaria a execução dos projetos de mecanização já que o próprio governo daria seu aval e não iria impor restrições à importação dos equipamentos indispensáveis. Apesar desse programa dar margem ao início de um processo de



Perfuratriz hidráulica num processo mecanizado.



Máquina cortadeira numa mina mecanizada.

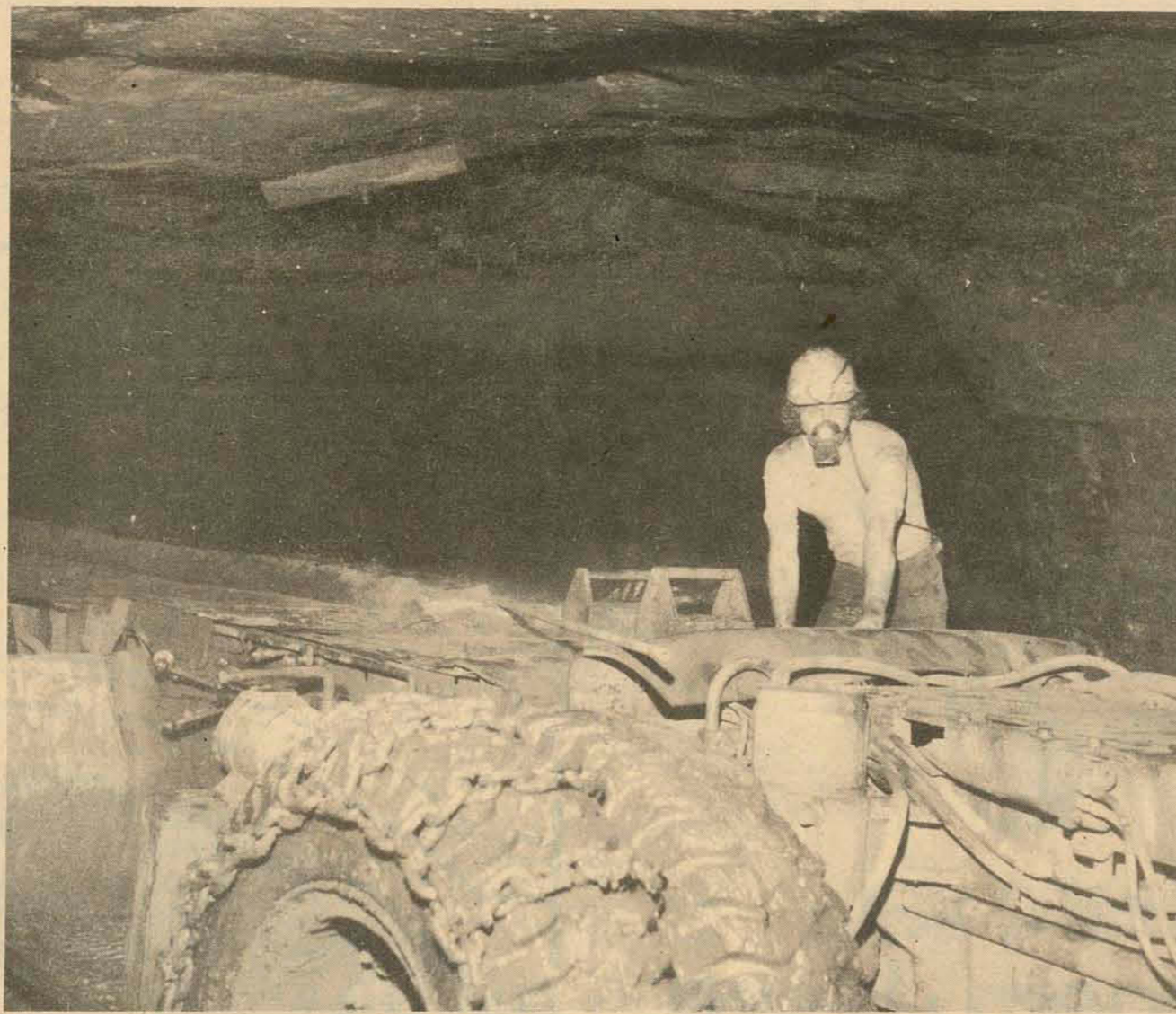

Numa mina mecanizada o operário corre menos perigo.

empatado praticamente durante seis meses, prazo exigido pela Polônia para entregar o produto. Apenas duas companhias iniciaram o processo de mecanização de suas minas: a Próspera, de economia mista; e a Carbonífera Metropolitana, pertencente ao grupo Guglielmi. Só o equipamento polonês exigiria um investimento da ordem de 7 milhões e 750 mil dólares, sendo que 15 por cento desse valor deveriam ser pagos no ato da compra e o restante financiado pelo próprio governo da Polônia, com dois anos de carência e dez anos de amortização. Nenhum contrato chegou a ser assinado porque necessitava da aprovação do Ban-

estatização (o que já foi apontado como a melhor forma para se solucionar o problema por um deputado mineiro na Câmara Federal), não se cogita na esfera federal este propósito. O que o governo pretende, segundo observações feitas por fontes ligadas ao Ministério das Minas e Energia, é obrigar as companhias a se enquadrarem no programa de expansão das siderurgias, produzindo o suficiente para que não haja carência do produto. A implantação de um pólo carboquímico, que ainda envolverá muitos acordos na esfera político-governamental, também se constitui numa exigência básica para que se apresse a mecanização das minas.

EFEITO INESPERADO
O aproveitamento dos resíduos piritosos pela Indústria Carboquímica Catarinense deveria proporcionar uma margem de lucro às companhias de mineração, levando-se em conta que o produto, atualmente, é utilizado somente em obras de melhoramento de estradas. Todavia, segundo os mineiros, as exigências da ICC poderão provocar um déficit no orçamento de suas empresas. Uma dessas exigências é a adoção de um mecanismo (caro, segundo os mineiros) para permitir que o concentrado a ser fornecido obtenha 44 por cento de enxofre com o máximo de 8 por cento de carbono. Normalmente a

pirita sai com 17 por cento de enxofre. Além disso, a ICC fixará o preço do produto em função da bacia carbonífera baixa. A diferença que há entre o enxofre nacional da bacia carbonífera baixa e o importado é que o primeiro é extraído da pirita e o segundo é natural. Para os mineiros, o aproveitamento da pirita deveria constituir numa fórmula para salvar suas empresas das dificuldades financeiras. Segundo eles, o governo deveria, pelo menos, proporcionar condições de as companhias adquirirem os equipamentos necessários à preparação do concentrado exigido pela ICC.

RESERVA

Técnico ligado ao Ministério das Minas e Energia informou que o carvão metalúrgico representa uma pequena parcela da reserva existente no Sul de Santa Catarina. Segundo ele, se o governo triplicar a produção do carvão com vistas aos empreendimentos siderúrgicos, a bacia carbonífera terá condições de proporcionar o carvão metalúrgico por mais duas décadas somente, sem levar em conta, todavia, a possibilidade de existirem outras reservas.

Mas, paralelamente ao consumo do carvão metalúrgico, outros programas estão sendo desenvolvidos, a exemplo da ICC e do

próprio interesse do governo em iniciar logo estudos visando a execução de um projeto de gaseificação do carvão como matéria-prima para a própria siderurgia. Este projeto, todavia, está dependendo de uma fórmula ainda a ser estudada para sua execução. Quem o executará? O mais provável é que o governo entregue-o à Petrobrás que não precisaria lançar-se a um esquema de funcionamento totalmente novo. Ao contrário, passaria a desenvolver duas atividades com objetivos interligados.

"O que se espera é que o governo defina sua política relacionada com o carvão".

Laudelino José Sardá

35 mil toneladas de carvão estocadas no Sul do Estado

Brasília — Já se encontra estocado na bacia carbonífera de Santa Catarina um total de 35 mil toneladas de carvão metalúrgico com teor de cinzas entre 15 e 16 por cento — resultado do processo de lavagem desenvolvido neste Estado pelo Lavador de Capivari — que vão ser utilizadas a partir do próximo mês nos altos fornos da Usiminas, Cosipa e Companhia Siderúrgica Nacional, de forma a se conhecer a conveniência ou não do emprego deste teor de cinzas na produção de aço do País.

O objetivo desta experiência de Santa Catarina, que vem sendo desenvolvida pelo Conselho Nacional do Petróleo (CNP) com a colaboração da Siderbrás, é saber da viabilidade da participação do carvão nacional, hoje entre 20 e 30 por cento com teor de cinzas de 15 por cento. Este teor de cinza deverá alcançar índices bem menores até 1977. De acordo com o estabelecido anteriormente, esta participação iria decaindo a partir do próximo ano até ficar nos 20 por cento em 1977.

O mecanismo hoje utilizado é o uso do carvão nacional com o teor de cinzas de 18,5 por cento o que dá uma participação do produto brasileiro — em comparação com o importado — entre 30 a 35 por cento. As autoridades resolveram então proceder uma lavagem mais substancial do carvão obtido em Santa Catarina, de modo a torná-lo mais puro e garantir sua presença nas siderurgias nacionais. Até 1977 numa média de 25 por cento, ficando a importação dos restantes 75 por cento.

Quanto mais baixo o teor de cinzas do carvão, melhor é a produtividade do coque metalúrgico. Sendo assim, para cada 1 por cento de cinza adicionado ao coque a produtividade cai em 3 por cento. Exemplificando melhor: com um teor de 12 por cento de cinza no coque, ao passar este índice para 13 por cento, a produtividade se reduz em 3 por cento. Neste caso há um aumento no consumo efetivo do coque em 12 quilos por toneladas de gusa. Ocorre então uma elevação no custo operacional do coque, o que significa mais gastos por parte da siderurgia.

Em cada mil toneladas de carvão bruto extraído de Santa Catarina quando é processada a pré-lavagem restam apenas 360, ou seja, apenas 36 por cento são aproveitados industrialmente. Sendo assim, o carvão-vapor fica com um teor de 40 por cento de cinzas e o carvão metalúrgico com 18,5 por cento. Os rejeitos atingem a 3 por cento.

A experiência que vai ser realizada a partir de outubro com o carvão metalúrgico com teor de cinza variando entre 15 a 16 por cento — em particular na Cosipa, CSN e Usiminas — vai definir a vantagem econômica e industrial do novo esquema. Até o final do ano, portanto, o déficit de carvão vai continuar.

Metalúrgicos se reúnem em Gravatal este mês

Oeste quer melhor acesso a S. Carlos e uma rede de telex

Joinville (Sucursal) - A Associação do Aço da Região Sul estará reunindo nos dias 20 e 21 do corrente em Gravatal, metalúrgicos de Santa Catarina e Rio Grande do Sul, onde serão debatidos os problemas da classe.

No dia 20, às 15 horas, haverá uma palestra que será ministrada pelo engenheiro Augusto H. Cunha, gerente regional da Companhia Siderúrgica Nacional, e às 16h30min outra palestra a cargo do Secretário da Tecnologia e Meio Ambiente de Santa Catarina, Augusto Batista Pereira.

Para o dia 21 às 9 horas, palestra a cargo da Cosipa, através dos engenheiros Sérgio Danger, gerente do escritório de Porto Alegre e Dikon Jesus Gadioli do setor Paraná-Santa Catarina.

A estrada de acesso a São Carlos constitui um sério problema ao escoamento da produção. Nos dias de sol cobre-se de poeira intensa que além de dificultar o trânsito normal dos veículos prejudica as indústrias estabelecidas na periferia. Nos dias de chuva toma-se muito perigosa, lamacenta e frequentemente é invadida pelas águas da chuva.

A SAC reivindica o asfaltamento em caráter de urgência de apenas 4 ou 5 quilômetros. Até as proximidades do ex-hospital psiquiátrico que a partir do próximo ano será transformado no campus da Fundeste. Neste trecho estabelecem-se as mais importantes indústrias chapecoenses, entre estas a Sadia Avícola, Increal, Sipal, e também está prevista a instalação do distrito industrial. O parque da EFAP também localiza-se nas proximidades.

Além disso é uma das saídas mais movimentadas pois leva o trânsito a todos os

municípios oestinos do vale do Rio Uruguai: Águas de Chapecó, Caxambu, São Carlos, Palmitos, Caíbi, Mondaf e Itapiranga.

TELEX

Outra necessidade de Chapecó, na opinião dos membros da SAC, é a instalação de Telex, para o que ficou constituída outra comissão formada pelos senhores Pergentino Grandó, Alberto Stringhini e Elirio Cansian, presidente do Clube de Diretores Lojistas. A Comissão deverá fazer um levantamento dos interesses de empresários chapecoenses na instalação de telex.

O Sr. Pergentino Grandó fez uma exposição de motivos durante a reunião e informou que a Telex instalaria desde que houvesse interesse de mais de 24 canais. Pergentino também informou os participantes sobre a necessidade e custo do telex.

Pedro Ivo recebe Marilene Eberhardt

Empossada nova diretoria do Diretório Acadêmico da Esag

Joinville (Sucursal) - O Prefeito Pedro Ivo Figueiredo recebeu em seu gabinete, a aluna Marilene Eberhardt, da Escola Superior de Educação Física e Desportos de Joinville, que será integrante da Seleção Brasileira que disputará os Jogos Mundiais de Atletismo Universitário a ser realizado em Roma.

Marilene conquistou recentemente, o título de campeã brasileira de Pentatlo nos Jogos Universitários Brasileiros, sendo considerada uma das favoritas para o título do certame a ser disputado na Itália.

Durante a entrevista com o Prefeito, Marilene se fazia acompanhar de Fauzi José Miguel, Presidente do CME e do técnico da Seleção de Joinville de Atletismo, Matsuo Nakatsukasa.

Foram empossados na última sexta-feira os novos membros do Diretório Acadêmico da Escola Superior de Administração e Gerência - Esag, para o mandato de um ano, eleitos na última eleição estudantil da Udesc realizada no final de agosto. Assumiu a presidência do Diretório Acadêmico da Esag, a acadêmica de Administração Ivarir Dario, enquanto o estudante Constantino Assis assumiu a vice-presidência daquele diretório.

Por outro lado, às 20 horas da última quinta-feira os novos componentes do Diretório Acadêmico Seis de Fevereiro da Escola Superior de Educação Física da Udesc, eleitos pelo Partido Renovador Acadêmico - "PRA" assumiram seus lugares no Diretório. O Presidente eleito Sebastião Iberos Lopes Melo, Vice-Presidente Marino Tessari, ambos alunos daquela unidade de ensino superior.

Os novos representantes do Diretório Acadêmico 8 de Maio, da Faculdade de Educação, eleitos pelo Partido Renovador Estudantil Geral da Oposição - "Prego", também assumiram seus postos. Presidente, acadêmico Sérgio Uliano e Vice-Presidente Rita Regina Barreto.

O QUE FAZER?

O vice-presidente do Diretório da Escola Superior de Educação Física, Marino Tessari responde: "Construir uma sede própria para o Diretório, promover cursos extra-curriculares, palestras, maior participação da Escola de Educação Física nos torneios, campeonatos realizados em Florianópolis e outras cidades de Santa Catarina, além da promoção de festas de integração dos alunos da escola".

Há muito para ser feito. Por isso iremos trabalhar em equipe, concluiu o acadêmico.

Diplomatas africanos transferem visita a SC para 5a. feira

Joinville (Sucursal) - Os embaixadores da República de Gana, Costa do Marfim e Nigéria, estarão em Joinville no dia 18 do corrente, para participar no auditório do Sesi, do 2o. Encontro Afro-Brasileiro. Os embaixadores chegarão às

16h45min no aeroporto Cubatão, onde serão recepcionados pelas autoridades locais.

Em Joinville, além do encontro, estarão visitando as firmas Casemiro Silveira S/A e a Fundação Tupy.

No dia 19 estarão viajando para Blumenau, onde permanecerão até as 14 horas, segundo, logo em seguida, para Lages onde cumprirão uma extensa programação até o dia 21, retornando logo após para Joinville.

O Brasil é formidável.

Se você ainda tem dúvidas, leia este anúncio.

Apenas dois anos de atividades, fabricando trefilados em qualquer perfil - de 3 a 80mm, fornecendo chapas inoxidáveis, e executando cortes de chapas e barras de aço, foram suficientes para



que nos tornassemos a maior indústria paranaense do gênero. Consequentemente, uma das maiores dentro do nosso atual mercado, Paraná, Santa Catarina e Rio Grande do Sul. Tudo graças à utilização de moder-

nos equipamentos e ao emprego de uma avançada tecnologia, garantindo assim a alta precisão e qualidade dos nossos produtos. Mas também, e principalmente, graças ao irrestrito apoio que sempre encontramos nos nossos fornecedores, à confiança ilimitada que recebemos dos nossos clientes e à incontestável capacidade de trabalho de todos quantos compõem nossa indústria. Tais comportamentos, que são uma característica da gente brasileira, fazem do Brasil um país verdadeiramente formidável. Tão formidável que está sempre crescendo e nos possibilita crescer junto. Tanto é verdade, que brevemente estaremos inaugurando nossa filial de São Paulo. E repetindo mais uma vez: o Brasil é formidável. Se você ainda tem dúvidas, faça como nós, trabalhe.

ah aços humaitá
indústria e comércio ltda.

Rua Pamphilo de Assunção, 2150 - Vila Parolin - Curitiba - Pr
Fones: 22-9529/24-4473/24-2074 - Caixa Postal, 6097.
Filial em Joinville - Fone 4505 - Representantes em Londrina, Criciúma, Chapecó, Caxias do Sul e Passo Fundo.

Cidinha apresenta "O Homem não Entra"

Criciúma (Sucursal) - A atriz Cidinha Campos e as escritoras Rosie Marie Muraro e Heloneida Studart, estarão em Criciúma no dia 22 do corrente, onde farão a apresentação, no Cine Ópera, da peça "O Homem não entra".

O espetáculo é destinado exclusivamente para mulheres, numa sátira ao machismo, onde o homem aparece como objeto sexual.

Segundo Cidinha Campos, durante o show haverá projeção de slides, "onde mostraremos à platéia que pensamos no homem somente no aspecto físico como fazem com as mulheres.

Não é um protesto contra o homem, estamos apenas tentando preservar sua espécie diante do papel confuso que fazem na sociedade, onde acabam sendo super-machos burgueses ou homossexuais".

A peça é toda composta de elementos femininos, das camareiras até o policiamento de entrada.

Perguntada a sua opinião sobre o homem, respondeu Cidinha: "Se um homem convida você para ver uma coleção de borboletas, vá; se não houver borboletas, cuidado; ele é um machão". "O Homem não entra" será patrocinada em

Criciúma, pela AFASC, entidade filantrópica que presta assistência aos menores. Está é a terceira promoção da entidade, que já trouxe para a cidade a peça teatral "Minha Adorável Gatinha" e a concertista internacional Velma Richeter.

OPINIÕES SOBRE A PEÇA

Becki Klabin - "Assisti e gostei muito. Acho que os homens deveriam assistir para aprender a amar".

Florianda (esposa de Abelardo Barbosa - Chacrinha) - "Achei maravilhoso, tanto que vi duas vezes. Só não assisti mais por falta de

tempo".

Gisele Amaral - "É um excelente show. Cidinha consegue divertir as mulheres e elas divertem Cidinha. Foram momentos alegres, de absoluta solidariedade".

Maria Tereza Horta - "Um show para exportação. Minha atenção se concentrava na platéia. Uma verdadeira amostragem sociológica. As mulheres quase sempre estão controladas quando estão ao lado dos homens. Durante o show elas gritavam e participavam, convictas que não havia homens por perto para reprimi-las".

Se você não acredita em amor à primeira vista, venha testar o Dodge Dart.

Nós lhe entregamos um Dodge Dart só para você testá-lo.

Você vai sentir em suas mãos a potência dos seus 198 hp.

Você vai admirar seu enorme espaço interno e todo o conforto que ele oferece para você e sua família.

Você vai se entusiasmar com o desempenho do Dodge Dart e com a segurança que ele lhe dá.

Vai ser amor à primeira vista, quer apostar?

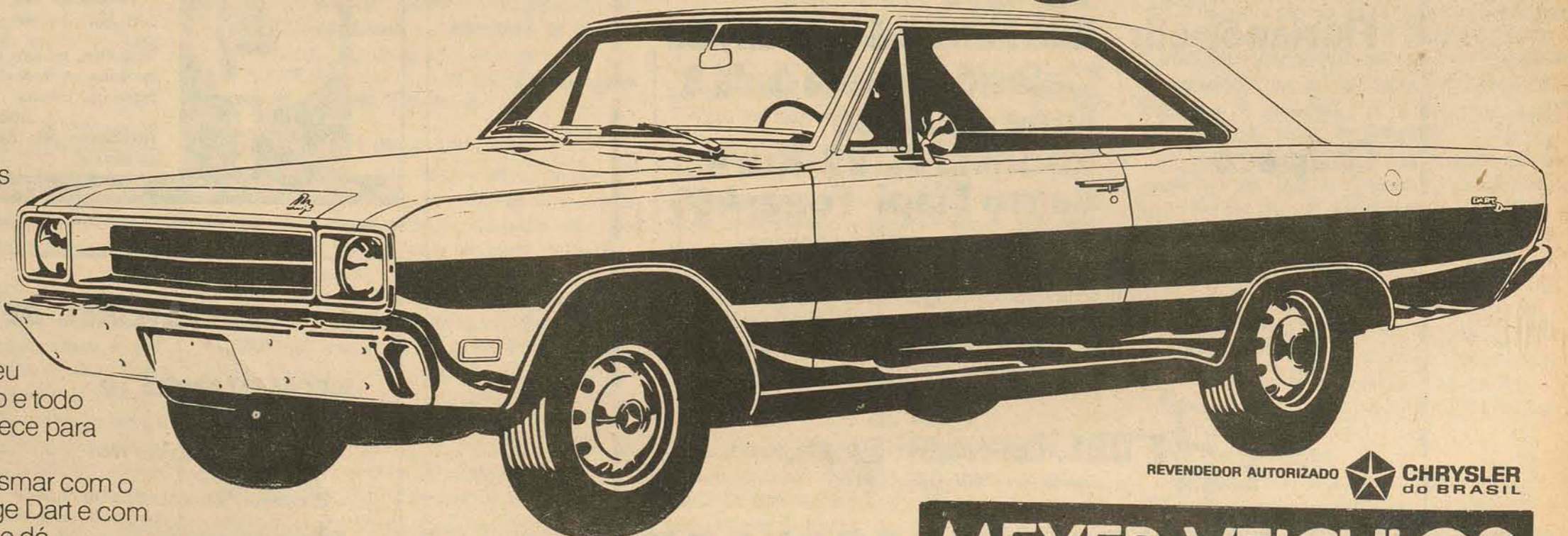

REVENDEDOR AUTORIZADO  CHRYSLER DO BRASIL

MEYER VEICULOS

Rua Fúlvio Aducci, 597 - Fone 6393 - Estreito

DER vai recuperar rodovias de três municípios do Sul

Foi celebrado convênio entre o Departamento de Estradas de Rodagem de Santa Catarina e três prefeituras do Sul do Estado, no valor de Cr\$ 460.640,00, para recuperação dos sistemas rodoviários danificados pelas enchentes de 1974.

O fato foi presidido pelo governador Konder Reis, no Palácio dos Despachos, com a presença do secretário dos Transportes e Obras, Nicolau Malburg e os recursos são oriundos do Banco Nacional de Desenvolvimento Econômico. O DER/SC já firmou, até o momento, 18 convênios com prefeituras municipais da Região Sul do Estado, canalizando quase três milhões de cruzeiros aos cofres municipais, que estão possibilitando, a curto prazo, melhoramentos em 279 quilômetros de estradas e a construção de 92 metros de pontes municipais. Os convênios firmados pela administração anterior também estão sendo rigorosamente cumpridos.

IX Simpósio de professores universitários será em SC

Florianópolis foi escolhida para sediar o IX Simpósio Nacional dos Professores Universitários de História a se realizar em julho de 1977. A indicação foi feita por ocasião do VIII simpósio, encerrado domingo último na cidade de Aracaju.

O conclave, bi-anual, é patrocinado pela Associação Nacional dos Professores Universitários de História.

Na reunião de Aracaju foi também eleita a nova diretoria da ANPUH, que tem como vice-presidente o professor Walter Piazza, do Departamento de História da UFSC.

Tendo em vista a realização do IX Simpósio, que terá como tema "O Homem e a Técnica", já estão sendo tomadas medidas preliminares. Inicialmente está sendo constituído um Grupo Executivo, formado pelos professores do Departamen-

CONTRATOS

Com a prefeitura municipal de Siderópolis foi firmado convênio no valor de Cr\$ 160.640,00, para recuperação da infraestrutura em concreto armado e reconstrução da super-estrutura em madeira ponte de 48 metros sobre o Rio Mãe Luzia, na localidade de Rio Jordão Baixo.

Para Braço do Norte foram destinados 150 mil cruzeiros para execução dos serviços de revestimento primário das estradas municipais entre Rio Bonito e Pinheiral Baixo, passando por Corujas, e de Rio Pequeno a Rio Amélia, com uma extensão total de 30 quilômetros.

Outros 150 mil cruzeiros foram destinados à prefeitura municipal de Maracajá, para execução dos serviços de alargamento e revestimento das estradas municipais ligando Encruzo a Cedro com a divisa municipal de Araranguá; Maracajá à BR-101 e Garuva a Cedro, com uma extensão total de 17.500 metros.

to de História da UFSC e posteriormente, serão formados sub-grupos, no interior do Estado, nas cidades de cursos superiores de História ou Ciências Sociais, para organização do conclave.

EM ARACAJU

No Simpósio de Aracaju, realizado de 10. a 7 de setembro estiveram presentes cem professores universitários de todo o Brasil e cerca de 650 alunos dos cursos de História, Ciências Sociais e Estudos Sociais.

Santa Catarina esteve representada pelos professores Walter Piazza e Rufino Almeida, da UFSC, e George Browne.

Na oportunidade foram apresentados dois trabalhos: "Introdução à História da Propriedade Rural em Santa Catarina de Walter Piazza e "A Documentação em História Oral", de autoria de George Browne e Walter Piazza.

Konder Reis inaugura amanhã obras no interior

O governador Konder Reis visitará amanhã os municípios de Gaspar, Blumenau, Guarimir e Joinville, onde deverá inaugurar e visitar obras públicas, assinar convênios para execução de outras, além de reunir-se com os diretores municipais da Arena e instalar comitês e movimentos femininos arenistas.

Às 7h45min, o Governador deverá inaugurar uma ponte e acessos de Gaspar à BR-101, deslocando-se em seguida para Blumenau onde, às 8h30min assinará um convênio entre o DER e a Prefeitura Municipal de Blumenau.

Às 9h20min, irá a Itoupava Central (Blumenau) para assinar contrato com vista à execução dos serviços de terraplanagem, obras de arte corrente e serviços complementares na rodovia SC-474, trecho Blumenau-Massaranduba e sub-trecho Itoupava Central-Vila Itoupava, no valor de Cr\$ 2.900.000,00 a serem contratados com a firma Paviles Engenharia de Construções e Pavimentação Ltda. GUARAMIRIM E JOINVILLE

Em seguida, Konder Reis deverá prosseguir viagem até Guarimir onde às 10h30min, irá assinar contratos de Cr\$ 664.000,00 para a construção de um viaduro sobre a Rede Ferroviária Federal S/A e dyuma ponte sobre o canal do DNOS e ainda um acordo para contenção sobre o rio Itapocuzinho, no valor de Cr\$ 470.500,00. O total desses contratos é de Cr\$ 1.444.400,00, cabendo a execução dos serviços à firma Consmar — Construtora Marcondes Ltda.

Às 10h50min, a comitiva governamental deverá visitar as instalações da firma Kriennberg Alimentos S/A. Em Joinville, almoçará em Pirabeiraba, onde também darpoese ao sub-diretório distrital da Arena, às 13h30min.

Às 15h30min visitará as obras de pavimentação do acesso ao campus universitário (Estrada do Aeroporto) e as obras da Faculdade de Engenharia.

Visitará também a Associação Comercial às 16h15min, para entrega ao presidente, empresários e imprensa, do "Aviso de Edital" de execução da terraplanagem necessária à pavimentação do trecho campus universitário-Aeroporto de Cubatão, numa extensão de 5.820 metros.

O programa prevê ainda, para as 16h45min uma reunião com o Diretório Municipal da Arena, na sede do Diretório, e às 17h30min, instalação e posse do Movimento Feminino da Arena, na Liga de Sociedades.

Às 18h30min, instalação e posse do comitê da Arena no bairro Nova Brasília, no salão Bandeirantes e às 19h30min, instalação e posse do comitê da Arena no Bairro Itaum, na Sociedade Recreativa Raimann.

O regresso do Governador e comitiva está marcado para as 20h30min, com chegada prevista às 22h30min.

Telesc transfere data de instalação da central no Sul

Criciúma (Sucursal) — A inauguração das novas instalações da central telefônica de Criciúma, inicialmente prevista para o dia 15 do corrente, poderá ser transferida para uma outra data. A informação é do engenheiro Conrado da Costa, da Telesc.

Disse o engenheiro que existem uma série de dificuldades técnicas, e caso elas sejam solucionadas antes do prazo previsto "podemos inaugurar a obra no dia 15". É desejo também dos diretores da Telesc entregar a nova sede do órgão no mesmo dia da inauguração da central telefônica.

— Mesmo sem o sistema DDD ativado, as ligações telefônicas de Criciúma para outros centros serão completadas com rapidez e eficiência, acabando de uma vez por todas os problemas com a demora. Atualmente uma ligação de Criciúma para São Paulo, por exemplo, leva mais de quatro horas para se completar", afirmou o engenheiro.

Atualmente existem em Criciúma 800

telefones e estão sendo implantados mais 800. Em breve serão anunciados os novos números, que de quatro passarão a seis.

O prefixo e o código da área da nova central será 33 porém dependendo de estudos e testes, só será divulgado quando for ativada a primeira discagem.

Paralelamente aos trabalhos de instalação da nova central de Criciúma, a Telesc está desenvolvendo serviços de implantação da central nos municípios de Siderópolis, Urussanga, Içara, Morro da Fumaça e Treze de Maio, cujos telefones serão ativados assim que a Central de Criciúma entrar em funcionamento.

Segundo o engenheiro Conrado da Costa, estes municípios, ainda não entrarão no sistema DDD, mas que num futuro breve todos estarão em condições de funcionar através do novo sistema.

Explicou que Tubarão está na mesma situação de Criciúma, e que dependendo dos problemas técnicos que estão sendo solucionados, o novo sistema poderá entrar em funcionamento antes do de Criciúma.

Canoinhas terá ainda este mês um novo sistema de água potável

Tendo por manancial o Rio Canoinhas, está concluído o sistema de abastecimento de água daquela cidade, a ser inaugurada pelo governador Konder Reis, em data a ser fixada brevemente.

Os recursos aplicados no sistema são oriundos do Banco Nacional de Habitação e do Fundo de Água e Esgoto, e atingiram a cifra aproximada de Cr\$ 5 milhões e 524 mil cruzeiros. A obra vai dotar Canoinhas de água potável, através de um sistema que não terá necessidade de ampliação, pelo menos durante uma década, tendo sido projetado e construído pela própria Casan. O SISTEMA

O sistema de recalque efetua-se por conjuntos de moto-bombas que dão uma vazão, na primeira etapa, de 43 litros por segundo e 86 litros por segundo na etapa subsequente.

A adução é feita por tubulação de ferro, com 300mm de diâmetro, sendo a adutora

de entrada (água bruta) de 40 metros de comprimento e a adutora de água tratada com extensão de três quilômetros e meio.

A estação de tratamento é do tipo convencional, com capacidade inicial para 43 litros/segundo e compõe-se de uma câmara de mistura rápida, floculadores, decantadores, filtros rápidos, conjuntos elevatórios, reservatório de água de lavagem, reservatório de água filtrada e cloração e casa de química.

A reservação de água se processa, na primeira etapa, com reservatório de concreto circular semi-enterrado de 800 m3, de reservatório elevado de concreto de 500 m3 e, na segundetapa, de reservatório de 800 m3.

A rede de distribuição é composta de tubos de PVC, com diâmetros variando de 60 a 300 mm, perfazendo na primeira etapa, extensão de 40.227 metros, devendo atingir 103.862 metros na segunda etapa.

I Feira de Ciências reúne três municípios do planalto

A Secretaria da Educação, através da 8a. Coordenadoria Regional de Educação, com sede em Canoinhas, está realizando naquele município a 1a. Feira de Ciências Intermunicipal — Fecinter —, reunindo alunos de Canoinhas, Três Barras e Major Vieira. Serão premiados os participantes da feira que se destacarem nas áreas de Ciências, Física, Química, Biologia e Geologia.

Segundo fonte da SEE, promoções dessa natureza objetiva incentivar o estudante catarinense ao estudo das Ciências Naturais

e Humanas, habituando-se a usar o método a fim de desenvolver atitudes científicas; conscientizar o povo brasileiro, através das comunidades, da necessidade do aprendizado de ciências, pois dele resultará o preparo técnico de onde virão os conhecimentos destinados ao desenvolvimento científico e tecnológico de nosso país e ainda, incentivar as comunicações ligadas a cada escola, no sentido de cooperarem na obtenção de recursos materiais, que possibilitem o aprimoramento e divulgação dos conhecimentos científicos.

Se você tem um Caterpillar, recorte e guarde estes endereços de Figueras.

- | | |
|------------------------|--|
| Blumenau - | Rua São Paulo, 2711
Fones: 22. 4588 e 22. 4378 |
| Florianópolis - | Rua Felipe Schmidt, 58
Galeria Comasa - sala 8
Fone: 22. 5036 |
| Chapecó - | Rodovia SC. 22 - Km 4
Bairro Efapi - Fone: 465 |

E a qualquer problema, procure nossos serviços. Mantemos sua máquina com peças genuínas e serviços especializados. Da mais simples regulagem até a reforma total. Para isso, temos uma bem treinada equipe. Enfim, todos os serviços para o perfeito funcionamento de seu Caterpillar. Conte conosco. A qualquer momento.

FIGUERAS S.A.
ENGENHARIA E IMPORTAÇÃO

CAMPOS DE GOLF EM LOTEAMENTOS E HOTÉIS

Em loteamentos com 40 alqueires ou mais, situados dentro de um raio de 120 Km. de Florianópolis ou Rodovia, ou Cidade importante, ou perto de polos industriais de desenvolvimento, que desejem incrementar o valor atual entre 600 à 1.000% e Hotéis com 6 alqueires ou mais, que desejem incrementar os lucros e o valor da propriedade. Faça o negócio mais espetacular comprovado na Europa e nos Estados Unidos e também no Brasil, construindo um CAMPO DE GOLF e COUNTRY CLUB. PROJETO, DIREÇÃO E CONSTRUÇÃO — F.E.B. CAIXA POSTAL No. 91 — OSASCO — SÃO PAULO.



Ballet do Centro
O MAIS COMPLETO SORTIMENTO PARA

Sapatilhas, sapatos de ponta e rítmica malhas e leotardes em todos tamanhos modelos e cores - fabricação própria
Atacado e Varejo
Atendemos pelo Reembolso da Varig, Telefone ou escreva.

Matriz - R. 7 de Abril, 125 - sobreloja s/ 34 Fone: 35-9500

CORRETORES DE IMÓVEIS

NECESSITAMOS 10

OFERECEMOS:
— A maior Comissão da Praça
— Ajuda de Custo
— Excelente Ambiente de trabalho

EXIGIMOS:
— EXPERIÊNCIA NO RAMO

EMEDAUX

Informações pelo telefone 22-4340
Entrevistas com o Sr. Reis à Praça Pereira Oliveira, 14

RECEPCIONISTA/SECRETÁRIA

— **Necessitamos moça para recepcionista/secretária. Exigimos boa aparência, desenvoltura, discrição, português correto, boas maneiras e excelente datilografia para pequenas tarefas de secretaria, cartas comerciais, relatórios e correspondência. Oferecemos salário compatível com a capacidade, semana de cinco dias, horário comercial e bom ambiente de trabalho.**

PROCURAR sr. Martins, na rua Germano Wendhausen 49, no horário comercial. Admissão imediata.

Tribunal de Contas quer apenas o cumprimento da lei

“A Ação do Tribunal de Contas da União não objetiva atingir qualquer Governo ou qualquer pessoa”, revelou ontem o presidente do TCU, ministro Batista Ramos, ao negar, de maneira veemente, que as denúncias sobre irregularidades objetivam prejudicar a imagem de governos anteriores.

— Cumprimentos nossa missão constitucional de julgar os ordenadores de despesas e o fazemos como juiz, observando apenas leis — advertiu o ministro.

Reconheceu que existem processos atrasados no Tribunal de Contas da União, o que decorre, principalmente, do envio de milhares de processos de aposentadoria e concessões da antiga diretoria de despesa pública.

A possibilidade de retorno da competência ao Tribunal de Contas para exame prévio dos contratos não lhe parece muito provável. Para evitar que o TCU seja obrigado a impugnar contratos e aditivos que não obedeceram as normas legais, apesar de já estarem em vigor, sugeriu à presidência da República que todo contrato e aditivo seja encaminhado ao Tribunal imediatamente após sua assina-

tura. Com isto, se permitiria uma fiscalização mais atenta. No caso específico do DNER, que teve três ex-diretores condenados, o Tribunal — acentuou — não poderia deixar de ter aplicado a multa prevista no artigo 53, do decreto-lei 199, porque não há dúvida de que houve infringência das normas legais quando não se realizou licitação para novos contratos e termos aditivos.

“A licitação — declarou Batista Ramos em sua entrevista — exigida por uma lei revolucionária do ex-presidente Castelo Branco, um verdadeiro estadista. Não se pode deixar de cumpri-la e, mesmo assim, ainda podem ocorrer irregularidades. Todos sabemos do jogo das grandes empresas, que dividem entre si algumas concorrências, mas a licitação representa um princípio admirável de moralidade pública”.

MAIS PESSOAL

Depois de esclarecer que o Tribunal não é propriamente um órgão auxiliar do poder Legislativo, mas que exerce uma ação paralela, o ministro Batista Ramos frisou que com as recentes admissões de técnicos do controle externo, selecionado em concurso no qual passaram apenas 5 por cento dos candidatos, o órgão tem hoje pessoal em quantidade e qualidade suficiente para exercer suas atribuições.

Com estes novos funcionários, o Tribunal exercerá no próximo ano a fiscalização das sociedades de economia

mista, empresas públicas e fundações, em decorrência de lei enviada ao Congresso Nacional pelo presidente Ernesto Geisel. O Tribunal, como acentuou, está pronto a fiscalizar qualquer denúncia de irregularidade, desde que ela tenha sido encaminhada com provas suficientes de veracidade.

Ainda recentemente um deputado federal procurou o presidente do TCU e lhe entregou provas de que havia malversação de recursos federais em determinado município. A inspeção extraordinária realizada comprovou a veracidade e o prefeito está sendo processado. Em relação às prefeituras, acredita o presidente do TCU que o nível das administrações municipais tem melhorado, mas ainda existem muitos erros, e os prefeitos, até mesmo por injunções locais, preferem fazer uma praça a uma rede de esgotos. É que a praça dá maior rendimento político.

Como na grande maioria dos municípios a quota do fundo de participação é pelo menos 90 por cento do orçamento municipal, o Tribunal tem procurado instruir os prefeitos, inclusive através de cursos, para que não desperdicem em obras inúteis ou suntuárias. Apesar da função pedagógica, ainda há quem ilumine boate com recursos do fundo ou pague a caçadores para matar onças, cascavéis, etc., considerando a despesa como de bem-estar social. Apesar destas deficiências, acredita que o nível das prefeituras está melhorando de maneira gradativa.

SIMESC MOSTRA SEUS OBJETIVOS

Da direita para a esquerda Francisco Orłowski representante do Conselheiro Arno Bernardes; Raul Zimmermann Diretor Industrial, Jamiro Wiest Diretor Administrativo, Celso Buschmann Diretor Presidente e os Conselheiros Adhemar H. de O. Furtado, João F. Zimmermann e Egon Liscka, da SIMESC, quando falavam a imprensa dizendo quais os objetivos daquela nova empresa.



Joinville (Da Sucursal) Na última quinta-feira à tarde, os Diretores da SIMESC S/A — Servicentrodas Indústrias Metalúrgicas de Santa Catarina, reuniram-se com os integrantes dos órgãos de divulgação, com o objetivo de dizer o que é aquela empresa e mostrar o projeto de seu parque industrial, que estará localizado no Distrito Industrial de Joinville, proximidades do projetado Ramal Roda-Ferrovário e que terá uma área construída de 12 mil metros quadrados.

Além grande interesse está sendo demonstrado pela classe dos metalúrgicos catarinenses, e, notadamente pelo mundo empresarial do Estado pela iniciativa pioneira de total integração do setor.

COMO FOI FORMADA

O Dr. Celso Buschmann Diretor Presidente da firma disse que a SIMESC foi formada em decorrência do problema com que se defronta, há muitos anos, o ramo metal-metalúrgico da região, no que diz respeito a aquisição da matéria prima.

Foram pesquisadas inicialmente 162 indústrias do setor, constatando-se o consumo de 148.000 toneladas/ano o que justificava a criação do SERVICENTRO, de acordo com os parâmetros estabelecidos pelo CONSIDER. Assim surgiu a SIMESC S/A, congregando inicialmente 36 empresas particulares, mas objetivando a integração da grande maioria das indústrias metal-mecânicas de Santa Catarina.

PROJETO APROVADO

O Dr. Celso Buschmann prosseguiu dizendo que essa integração será possível, já que o projeto de viabilidade econômica já foi aprovado pelo FUNDESC, o que permitirá a aplicação de parte do ICM devido por estas empresas para a subscrição do capital da SIMESC, nos termos da Lei que institui o FUN de Desenvolvimento do Estado de Santa Catarina.

Informou também que como centro de distribuição aquela empresa se propõe a atingir estes objetivos: A — abastecer-se de materiais siderúrgicos planos e não planos diretamente das usinas, auferindo os melhores preços; B — fazer a semi-elaboração dos produtos, compreendendo, desbobinamento, cortes transversais e longitudinais, alguns tipos de estampagem e furos, conformação e prensagem etc., utilizando equipamentos de grande capacidade de produção que jamais poderiam ser empregados pelas empresas participantes, em escala econômica; C — programar esse processamento em função das necessidades dos consumidores, de maneira a garantir a regularidade no suprimento eliminação de perdas; D — prestar assistên-

cia a os seus integrantes, de modo a racionalizar cada vez mais o consumo, além de colaborar com a regularização dos estoques de matérias-primas; E — estabelecer uma política estável de preços, neutralizando as oscilações conjunturais que criam sérias distorções nos custos dos produtos finais; F — melhorar a qualidade dos materiais fornecidos, através do emprego de moderna tecnologia; G — Como consequência, proporcionar aos participantes redução de custos e maior rentabilidade, já que os mesmos reduzirão suas respectivas áreas de preparação de matérias primas, com grande economia de mão de obra, a qual será remanejada para o setor de produção propriamente dito.

PRODUÇÃO

O Dr. C Bunn no contato com a imprensa finalizou dizendo que conforme capacidade estabelecida pelo projeto e de acordo com o programa traçado pela SIMESC, a sua produção deverá, na década de 1980, atingir a mais de 9.000 toneladas mensais, o que corresponderá aproximadamente 30% do então previsto consumo do estado, com exceção dos consumidores potenciais que tem quotas diretas. Em suma, com a SIMESC em operação não ficarão mais as empresas catarinenses dependendo exclusivamente de insumos industrializados, por firmas com sede em outros estados. Pro duziremos aqui o que até agora é processado fora, concluiu o Dr. Celso Buschmann.

MUITO DINHEIRO PARA A FORMAÇÃO

Jamiro Wiest Diretor Administrativo da SIMESC disse que ficou acertado que para fazer uma grande empresa do porte que os companheiros da nossa Empresa haviam imaginado seria necessário muito dinheiro, sem o que nada será possível fazer. É claro que na ocasião quando falei com os companheiros que necessitaríamos de um investimento próximo a Cr\$ 40.000.000,00, muitos se assustaram. Porém alguns já tinham chegado a esta conclusão e tocamos para frente. Aprimoramos, nós a Diretoria, com o Conselho e Acionistas, o levantamento exato do consumo, levantando daí o objetivo: desejamos apenas 30% do abastecimento da média e da pequena empresa catarinense do ramo. Daí contratamos uma empresa de grande porte, internacional, dando-lhes todos os dados coletados, e solicitando-lhes um estudo de viabilidade técnica. A Empresa contratada detém “know-how” internacional técnico, na elaboração e assistência de projetos siderúrgicos e de centros

de serviços de aço, como o nosso. Jamiro prosseguiu informando que daí constatada a total viabilidade, sem Retrições, partimos para o projeto econômico financeiro o qual chegou a nos exigir, para o pleno funcionamento da indústria a quantia de Cr\$ 60.000.000,00. Como já estávamos enquadrados no FUNDESC com 40% de participação, não obtivemos dificuldades em assegurar dentre os nossos 36 acionistas, 25% do total do investimento. Os 35% restantes serão da rede bancária nacional.

ACREDITA NO SUCESSO

Já o Diretor Industrial, Raul Zimmermann disse que está certo do sucesso do empreendimento, pois do contrário não estaria perdendo nem tempo e nem dinheiro neste projeto, onde estamos investindo através da nossa firma a Metalúrgica Zimmermann de Blumenau. Não vamos lançar um produto novo no mercado. Vamos fabricar aquilo que consumimos a todo momento nas nossas empresas. Disse também o Sr. Raul Zimmermann que as grandes usinas produtoras de aço, o CONSIDER e o próprio Ministério da Industrial e Comércio incentivam empreendimentos deste gênero. Não seremos a única no Brasil. Todavia deveremos ser um modelo de organização haja visto a maneira de como estamos montando o negócio; Disse no final que é importante que grande número de empresa se associem a esta idéia, pois os benefícios para a sólida classe dos metalúrgicos, e para todo o estado, são incontáveis.

VEIO EM BOA HORA

Arno Bernardes um dos empresários da SIMESC disse. A nossa empresa consome 95% de fio máquina e uma pequena porcentagem de barras de aço sextavado. Nossa matéria prima é quase toda adquirida diretamente das usinas. A SIMESC veio em boa hora, pois em épocas normais tínhamos que adquirir matéria prima no câmbio negro por preços absurdos e tínhamos que ter um capital de giro muito elevado para a manutenção do estoque. Com a instalação da SIMESC todos estes problemas serão solucionados, dando maior autoconfiança aos empresários, pois os mesmos não terão a preocupação de manter altos estoques.

INDEPENDÊNCIA DE MATÉRIA PRIMA

João Stramosk, Presidente do Conselho de Administração da empresa disse que o ideal ou a filosofia da administração da SIMESC é a integração de industriais, unidos em uma nova empresa, a qual tem a finalidade de nos trazer a independência de matérias primas, além do que, como empresa propriamente dita, tem uma finalidade lucrativa.

PORQUE EM JOINVILLE

Arnaldo Douat um dos conselheiros da SIMESC disse que no estudo de mercado que foi levado a efeito, notamos que o maior consumo de ferro e aço do estado é em Joinville, motivo pelo qual formamos aqui a SIMESC e aqui é sua sede. Outro fator de decisão foi a tendência, constante inclusive do II PND, da reativação das ferrovias. A matéria prima que a SIMESC usará será pesada. Futuramente poderá vir de trem da usina até o nosso terreno. Por falar em terreno, na área de terra que adquirimos de 217.000 M2, a qual está sendo terraplanada para posterior construção da fábrica, consta dentro daquela área, um desvio ferroviário, Atiás a IMPLANT S/A quem fez o projeto técnico nos alertou muito para este particular.

OUTROS FALAM

Outros conselheiros da SIMESC também falaram à imprensa na reunião de quinta-feira. O sr. Ademir Furtado, também Conselheiro da empresa, disse que dentro daquilo que é o real consumo do Estado, foi determinado o tamanho da nossa produção, visando abastecer somente 30% do mercado catarinense, sem pensarmos, ou melhor dizendo, deixando os estados vizinhos para o atendimento futuro. Sabermos o que e quanto produziremos de perfis, de chapas dobradas e quanto teremos que produzir no total, bitola por bitola. Rolf Grahl, do Conselho Administrativo informou que de acordo com os nossos objetivos, os quais estamos trabalhando para chegarmos lá, deveremos faturar em torno de Cr\$ 16.000.000,00 por mês a partir de 1976.

A luta será grande. Todavia todos colaborando, conforme estamos fazendo, chegaremos lá. João Zimmermann que faz parte do Conselho de Administração da SIMESC disse que: estamos acompanhando juntamente com os demais diretores e conselheiros, o início, ou a preparação da infraestrutura do terreno onde construiremos. Atualmente a terraplanagem está andando em ritmo normal. Na próxima semana começarão os trabalhos de sondagens. O projeto arquitetônico final está praticamente pronto e acreditamos que dentro de 45 dias iniciaremos a construção. Inicialmente será construídos 12 mil metros quadrados.

OUTROS DETALHES

A SIMESC S/A terá capital autorizado de Cr\$ 35.000.000,00, com capacidade total de 9.000.000 quilos mensais tem produção inicial prevista de 3.700.000 quilos para novembro de 1976, em um turno diário de serviço, representando um faturamento de Cr\$ 16.000.000,00 mensais. O investimento total previsto é da ordem de Cr\$ 58.586.000,00.

COMPANHIA CRICIUMENSE
DE TELEFONES - CCT
AVISO

Acham-se à disposição dos Senhores acionistas, na sede social, à Rua Marechal Floriano Peixoto, no. 25, Criciúma-SC, os documentos a que se refere o artigo 99, do Decreto Lei no. 2.627, de 26 de setembro de 1940.

Criciúma, 10 de setembro de 1975
A Diretoria

Caixa Econômica Federal
leilão JÓIAS E MERCADORIAS

A CAIXA ECONÔMICA FEDERAL - Filial de Santa Catarina, comunica aos interessados que efetuará, no dia 25 do corrente mês, leilão de JÓIAS E MERCADORIAS, relativo aos contratos vencidos em MAIO, JUNHO E JULHO DE 1975.

Horário: 20,00 horas
Local: Praça XV NOV. no. 30
Exposição: das 10,00 às 16,30 horas
Nos dias: 24 e 25/09/75.

REPÚBLICA FEDERATIVA DO BRASIL
MINISTÉRIO DOS TRANSPORTES
DEPARTAMENTO NACIONAL DE

ESTRADAS DE RODAGEM
LICITAÇÃO PARA SELEÇÃO DE
EMPRESAS DE CONSULTORIA
EDITAL Nº 106/75

O DEPARTAMENTO NACIONAL DE ESTRADAS DE RODAGEM, autarquia do Ministério dos Transportes, com sede à Avenida Presidente Vargas 522, na cidade do Rio de Janeiro, torna público para conhecimento de quantos possam se interessar, que fará realizar seleção para elaboração de projetos de restauração rodoviária, para o que estão abertas as inscrições.

Os interessados poderão obter o Edital e quaisquer outras informações no:
Departamento Nacional de Estradas de Rodagem
Grupo Executivo de Concorrência
Avenida Presidente Vargas, 534- 4o. andar
Rio de Janeiro
As propostas serão recebidas às 10 hs. do dia 2 de Outubro de 1975, no endereço acima.
RIO DE JANEIRO, 26 de Agosto de 1975.
SALVAN BORBOREMA DA SILVA
CHEFE DO G.E.C.



Centrais Elétricas do Sul do Brasil S.A.
ELETROSUL
Subsidiária da ELETROBRÁS

USINA TERMOELÉTRICA JORGE
LACERDA III
AVISO DE PRÉ-QUALIFICAÇÃO PARA
FABRICANTES DE TUBULAÇÃO
DA ÁGUA DE CIRCULAÇÃO

Centrais Elétricas do Sul do Brasil S.A. - ELETROSUL realizará, no quarto trimestre de 1975, licitações limitadas aos fabricantes selecionados através da Pré-Qualificação a que se refere o presente Aviso, para o fornecimento de:

Tubulação da Água de Circulação, com diâmetros internos entre 400mm e 1800mm, espessuras de 7mm e 16mm, respectivamente. Pressão máxima de projeto: pressão SHUT-OFF de bomba, não menor que 6,5 Kg/cm²; Pressão mínima de projeto: pressão de vácuo completo.

Temperatura de Projeto: 40o.C
Temperatura média de operação: 26o.C
A esta Pré-qualificação, somente poderão se habilitar fabricantes nacionais.

As "Instruções para Pré-Qualificação" estarão à disposição dos interessados até às 17:30 horas do dia 27 de setembro de 1975, no seguinte endereço:

CENTRAIS ELÉTRICAS DO SUL DO BRASIL S.A. - ELETROSUL
DEPARTAMENTO DE SUPRIMENTOS
Rua da Alfândega, 80 - 2o. andar
20.000 - Rio de Janeiro - RJ
Telex: 02122971

Deputado agredido por oficial da PM em Curitiba

A transferência do Comandante da 3a. Companhia de Polícia Militar, com sede em Curitiba, que teria sido articulada na Capital pelo Deputado Wilmar Ortigari, foi o motivo principal que levou seu titular o capitão PM João Brás Petters a agredir o parlamentar com socos e pontapés, enquanto seu sogro - conhecido por Didi Almeida - desferia uma coronhada de revólver contra o deputado. O incidente aconteceu sexta-feira pela manhã no interior do "Bar do Raulino", na Avenida Salomão Almeida, a principal de Curitiba. O parlamentar, que se encontra na região mantendo contatos com correligionários e familiares, foi até o café para conversar com alguns amigos. Por volta das 11 horas, segundo algumas testemunhas, o capitão comandante da 3a. CPM entrou apressadamente no estabelecimento no exato momento em que o Sr. Wilmar Ortigari retornava do banheiro para a mesa onde estava instalado ao lado de amigos. No percurso de volta, foi abordado pelo militar que o interpelou, iniciando a discussão.

AGRESSÃO

Como o parlamentar não aceitara as observações ríspidas do policial, que o acusara de ter mantido contatos em Florianópolis visando sua transferência para a Capital - fato que realmente o capitão João Brás Petters já fora cientificado e que deveria se transferir até fins de setembro corrente -, a discussão ficou mais acirrada. E, das palavras, o policial passou à ação, agredindo o deputado com socos e pontapé.

CORONHADA

A agressão mal havia começado e, antes que os circunstâncias pudessem realizar a operação "deixa disso", entrou em ação o sogro do militar, conhecido por Didi Almeida, que chegava ao "Bar do Raulino". Incontinenti, sacou de sua arma e desferiu dois golpes contra o deputado Ortigari, que conseguiu evitar o primeiro mas foi atingido no segundo.

Várias pessoas intervieram e conseguiram superar o incidente. Enquanto o parlamentar era levado por amigos para o Hospital Frei Rogério para receber socorro médico, apresentando ferimentos na testa, o militar e o sogro eram levados por outros para sua residência - ambos moram na mesma casa à rua Vidal Ramos.

TIROTEIO

No Hospital Frei Rogério, o Deputado Wilmar Ortigari foi atendido por volta do meio-dia pelo médico de plantão, Dr. Edílio Rode de Moraes, vice-diretor do estabelecimento. Apresentava, na ocasião, segundo fonte do hospital, apenas leves ferimentos no rosto e um corte na testa. Com um curativo, o parlamentar deixou o Hospital Frei Rogério, em seu próprio carro. Ontem pela manhã, o parlamentar voltou ao hospital para fazer um novo curativo, mas não apresenta maiores problemas de saúde, segundo o médico Edílio Rode de Moraes.

Ao retornar a sua residência comentou-se que o Deputado Wilmar Ortigari teria passado defronte a casa de Didi Almeida e feito uma parada. Informações extra-oficiais procedentes de Curitiba, na tarde de ontem, davam conta que ao parar o Galaxie defronte a residência de Didi, na rua Vidal Ramos, próximo a agência do Banco do Brasil naquela cidade, começou um tiroteio. O parlamentar teria disparado 5 tiros e em resposta da casa de Didi partiram outros 3 disparos. O tiroteio teria se realizado às 12h30m e ninguém foi atingido, tendo o Deputado Wilmar Ortigari arrancado seu carro seguindo para sua residência.

Ontem pela manhã, o parlamentar voltou ao hospital para um novo curativo na testa. A agressão foi registrada pela Delegacia de Polícia de Curitiba, sendo que os três envolvidos permanecem soltos. O delegado local solicitou a presença de representante da Secretaria de Segurança e Informações para abertura do inquérito policial em vista das circunstâncias e das pessoas envolvidas, principalmente o parlamentar e o oficial da Polícia Militar.



O Deputado Ortigari foi envolvido num incidente e agredido por um oficial da PM

Agressão & Civilidade

No dever de bem informar, a imprensa é levada muitas vezes a noticiar fatos que chocam a opinião pública, pela agressão que cometem aos mais elementares princípios de civilidade. É o caso desta agressão a um parlamentar, consumada por quem usa os uniformes e as armas da instituição militar do Estado, o que vale dizer, por quem deveria ter as condições mínimas de equilíbrio e urbanidade no trato com os seus concidadãos.

Pelo acinte à inteligência do leitor, esta notícia talvez nem merecesse aparecer nas páginas de um jornal. Mesmo porque a língua pátria, rica no seu vocabulário, não poderia contemplar um elenco de palavras que pudessem traduzir com perfeição os acontecimentos ora referidos, sem ferir o recesso do leitor mais esclarecido. O dever de informar, porém, é inelutável. Este compromisso com o leitor faz com que O ESTADO reproduza nesta página aquele incidente deplorável, sem omitir o que lhe é essencial: a truculência e grosseria de um policial.

envolvem pessoas altamente comprometidas com a tranquilidade e moralidade públicas. Se não for o caso de se impor uma reparação moral à altura, porque isso se afigura como difícil, é entretanto o caso de um chamamento à responsabilidade compatível com a extensão do gesto praticado. E depois, zelar (ou rezar?) para que não surjam desdobramentos ainda mais constrangedores.

É verdade que não se pode dizer que este seja um registro inédito nos anais de Curitiba. Mesmo tendo conotações políticas, pelas razões que inspiraram o personagem da agressão e pela representação popular de que está investida a vítima, o fato tem precedentes mais ou menos parecidos. O que não justifica, entretanto, a repetição. Muito menos nestas circunstâncias, que

Leite é bom para seu filho. Mesmo que ele tenha 30 aninhos.



Beba leite. Leite faz bem.
PRODUTORES DE LEITE DE SANTA CATARINA

SE VOCÊ ESTÁ CANSADO DE ANDAR DE UM LADO PARA O OUTRO, COMPRE UM TELEFONE.



O telefone vai anular de sua vida as caminhadas de um lado para outro por coisas banais. Resolva assuntos mais importantes com o tempo que você vai ganhar. Conte com um telefone na solução dos seus problemas e veja como tudo fica mais fácil. A TELESUL está colocando à venda mais 7 mil terminais telefônicos em Florianópolis (3 mil para o centro, 2 mil para o Estreito e 2 mil para a Trindade), que serão ativados no início do ano que vem. Aproveite logo esta oportunidade. O pagamento pode ser feito em até 24 meses (telefones comerciais) e em até 36 meses (residenciais). Vendas e informações na Rua Victor Meirelles, 11, ou pelo telefone 22-1133.



Ministério das Comunicações
TELESUL/telecomunicações de santa catarina s/a
Subsidiária da Telebrás

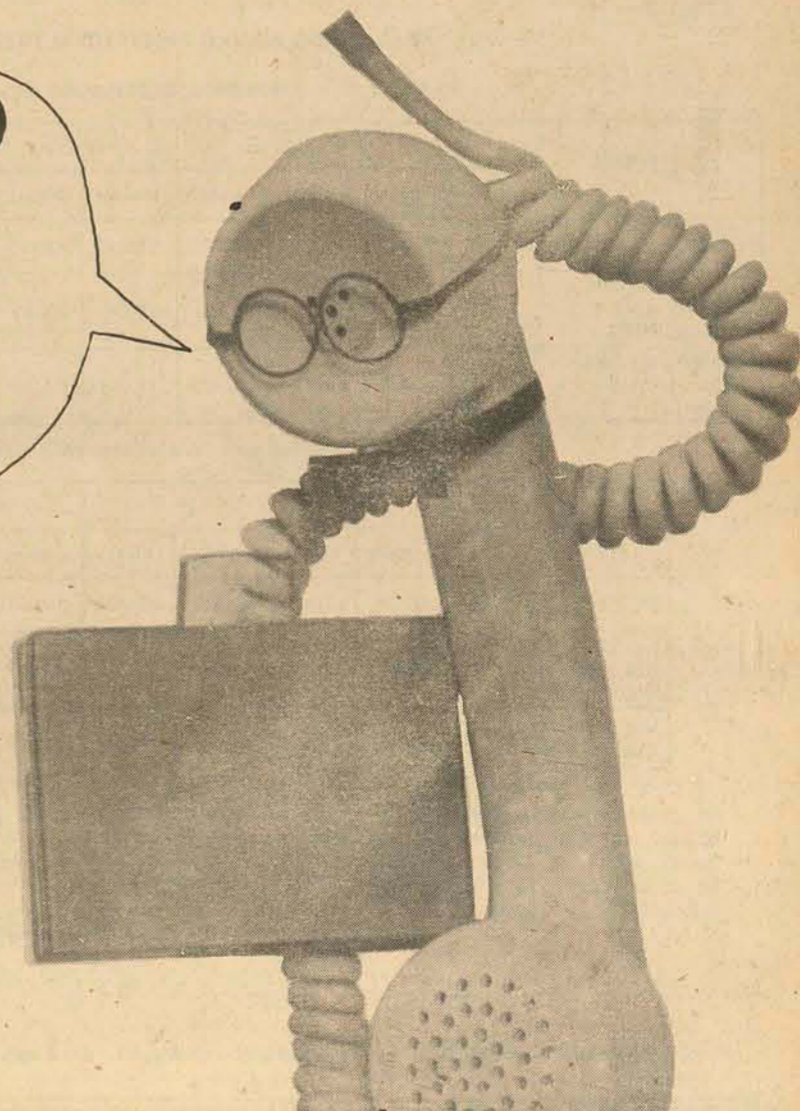

Prefeitos acham que fusão é inevitável no futuro

Foi defendida recentemente pelo líder da Arena na Assembléia Legislativa, deputado Antônio Pichetti, a fusão política de Florianópolis com os municípios vizinhos de São José, Biguaçu e Palhoça, pois assim "seria possível fazer de Florianópolis não só uma bela e progressista capital, mas uma metrópole", conforme justificou o parlamentar na tribuna do legislativo. "Os três municípios vivem tão interligados com a capital que com a mesma se con-

fundem" ressaltou o deputado Antônio Pichetti.

E os prefeitos dos três municípios o que acham da possível fusão? O prefeito Lauro Locks do município de Biguaçu responde: "É uma idéia antiga. Em tese é plenamente válida, principalmente em termos de capital. Entretanto na prática é diferente. É necessário raciocinar em termos globais e não apenas em termos de capital. Do ponto de vista de Biguaçu há que se considerar o seguinte: o municí-

pio possui autonomia e esta autonomia não pode ser entregue gratuitamente, mas em troca de solução para os nossos problemas."

Exemplifica o prefeito Lauro Locks que "no caso de uma fusão, o distante distrito de Sorocaba do Sul deverá continuar sendo objeto da administração, mesmo localizado distante. Sei que assim estamos próximos dos problemas das localidades distantes. Com a fusão, todas as áreas devem ser consideradas igualmente e nenhuma abandonada. Por isso a condição primeira para uma fusão seria enquadrar toda a área dentro de um planejamento global de desenvolvimento, principalmente o que tange aos grandes problemas de infraestrutura."

ÁREA RURAL

E continuou o prefeito: "Acho plenamente válida esta idéia da fusão, principalmente para a nossa capital que passaria a ter uma vasta área rural, além de grandes perspectivas na indústria".

O município de Biguaçu possui uma área geográfica de 362 quilômetros quadrados para uma população de aproximadamente 18 mil habitantes. A economia básica do município é a agricultura, com destaque para o plantio do arroz, seguida

do ramo industrial. Conta o município com três distritos: a sede, o distrito de Guaporanga (São Miguel) e Sorocaba do Sul, sendo que a sede do município dista 15 quilômetros da capital. A previsão orçamentária para o próximo ano é de Cr\$ 2 milhões de cruzeiros.

REGIÃO POLÍTICA

De outro lado para o prefeito de Palhoça, Odílio José de Souza, "o momento não é oportuno para se falar em fusão. A capital enfrenta atualmente grandes proble-

mas e a princípio não encontro vantagens nessa fusão. Posteriormente sim, acredito que cedo ou tarde isto acontecerá. Acontece que esta região é extremamente política. Uma fusão dará certo se o prefeito for uma pessoa desligada dos grupos políticos tradicionais. A melhor solução neste caso seria admitir um técnico para o cargo. E se fosse um político deveria ser eleito pelo povo através de eleição direta, o que não ocorre nas capitais brasileiras".

O município de Palhoça, emancipado em 1894, conta com uma população que gira em torno de 30 mil habitantes, distribuídos na área geográfica de 361 quilômetros quadrados. O orçamento do corrente ano é de Cr\$ 1.836.000,00, sendo que a atividade econômica principal é a agricultura (plantio de batatinha e tomate), seguida pela indústria cerâmica e turismo. Além da sede, o município conta com um distrito: Enseada do Brito. O legislativo municipal é composto por nove vereadores. No setor industrial destaca-se a Metalúrgica Alumínio Arte, Fábrica de Conservas de Palmito, Cerâmica, Fábrica de Cromagem, além de um grande parque de reflorestamento. A distância do município até a capital é de 14 quilômetros.

POLI INDUSTRIAL

Com uma população de 65.368 habitantes e área geográfica de 294 quilômetros quadrados, o município de São José, "um dos mais antigos de Santa Catarina, cresce assustadoramente em termos econômicos, estando incluído entre os 500 municípios brasileiros que mais se desenvolveram nos últimos anos", explicou o seu prefeito Arnaldo Manchen de Souza. E a fusão? "No

sentido de área metropolitana é muito importante porque engloba um plano diretor único para toda a área e acredito que um dia a idéia venha a se concretizar, não no presente, mas no futuro. E acredito também que sob o pronunciamento do líder Antônio Pichetti, já existe qualquer plano mais concreto a respeito, porque afinal ele é o líder do Governo".

O orçamento atual do município de São José é de três milhões e 800 mil cruzeiros e segundo informou o

prefeito Arnaldo Manchen de Souza, "a previsão orçamentária do próximo ano é de 6 milhões de cruzeiros. Isto se deve principalmente ao grande desenvolvimento do pólo industrial da Grande Florianópolis, localizada em São José, onde já funcionam dezenas de indústrias, com previsão para a implantação de novas empresas. A sede do município, está localizada a 9 quilômetros da capital. As atividades econômicas básicas são a indústria, seguida pelo comércio,



Lauro Locks, ex-deputado e atual prefeito de Biguaçu, acha plenamente válida a tese. Porém vê dificuldades de pô-la na prática. Entende que a condição primeira da fusão seria enquadrar toda a área abrangida dentro de um planejamento global que possibilitasse um desenvolvimento harmônico do que seria a Capital.



O prefeito de São José, Arnaldo Manchen de Souza, diz que a idéia da fusão é muito importante no sentido de área metropolitana. Acredita que já exista alguma idéia oficial sobre o assunto levantado da tribuna da Assembléia pelo deputado Antônio Pichetti, "que, na verdade, é o líder do Governo naquela Casa".



Para o prefeito de Palhoça Odílio José de Souza, os problemas atuais de Florianópolis não recomendariam a fusão. Porém, como seus colegas de Biguaçu e São José, acha que ela se concretizará mais cedo ou mais tarde. Entende que o prefeito, nesse caso, deveria ser uma pessoa com larga experiência técnica.

COMUNICAÇÃO



O GRÊMIO BENEFICENTE DE OFICIAIS DO EXÉRCITO

Comunica ao seu Quadro Social:

Que os sócios que se atualizaram e ingressaram recentemente no Quadro Social, tiveram automaticamente seus planos reajustados, para novos valores, a partir de 1.º de julho de 1975, em consequência da modificação da Unidade Padrão GBOEX, conforme as normas aceitas pelos sócios na assinatura das propostas de atualização.

Os Quadros abaixo mostram o reajuste:

PLANOS R - Associados ingressantes no GBOEX

GRUPOS	R 1		R 2		R 3		R 4		R 5	
	Anterior	Atual	Anterior	Atual	Anterior	Atual	Anterior	Atual	Anterior	Atual
PECÚLIOS Cr\$	17.000	24.000	27.000	38.000	35.000	50.000	50.000	72.000	75.000	107.000
Contribuições até 46 anos incompletos	12,00	17,00	19,00	27,00	25,00	36,00	36,00	52,00	53,00	76,00
Contribuições mais de 46 anos	16,00	23,00	25,00	36,00	33,00	47,00	47,00	67,00	70,00	100,00

PLANOS P (Associados que se atualizaram a partir de 1974)

GRUPOS	P 5		P 6		P 7		P 8	
	Anterior	Atual	Anterior	Atual	Anterior	Atual	Anterior	Atual
PECÚLIOS Cr\$	17.000	24.000	27.000	38.000	50.000	72.000	75.000	107.000
Contribuições até 46 anos incompletos	15,00	17,00	25,00	27,00	45,00	52,00	70,00	76,00
Contribuições mais de 46 anos	15,00	23,00	25,00	36,00	45,00	67,00	70,00	100,00

Na oportunidade o GBOEX solicita aos seus associados que por diversos motivos ainda não se atualizaram nos pecúlios GBOEX, que o façam, procurando as suas agências ou seus representantes, até o dia 1.º de dezembro de 1975, última data para a atualização. Se o associado não se atualizou, isto é não assinou o plano novo, continua, por lei, a usufruir dos direitos de planos anteriores.

Porto Alegre, 30 de junho de 1975

A DIREÇÃO

AGÊNCIA FLORIANÓPOLIS: PRACA XV DE NOVEMBRO, 21 - 4.º ANDAR - SALA 405 - ED. JOÃO MORITZ - FONE 22.04.74



Esta saudável, corada e prestativa família de imigrantes holandeses já ajudou a salvar a vida de muitos brasileiros.

Você já imaginou que uma simples decisão pode salvar a vida de muitas pessoas?

Florianópolis é uma cidade com mais de 200.000 habitantes e, no entanto, possui apenas 7.000 doadores de sangue cadastrados, quando precisaria ter 35.000. Este dado torna-se mais alarmante quando levado a outras regiões de Santa Catarina. Em muitos países, doar sangue é um hábito tão salutar, que os Rostchild

emigraram para o Brasil e mantiveram o hábito. Mensalmente eles comparecem ao banco de sangue da Fundação Hospitalar para que seja efetivada a coleta.

Doar sangue não cria nenhuma dependência, não enfraquece, nem causa qualquer dano à saúde do doador. Para doar sangue, você deve comparecer ao banco de sangue de sua cidade, para que possa ser cadastrado. Doar sangue, é doar amor.

PROMOÇÃO: FUNDAÇÃO HOSPITALAR DE SANTA CATARINA / ASSOCIAÇÃO CATARINENSE DE PROPAGANDA / DICESC.

Refinaria Pasqualini dobra a sua produção em 1979

genheiro José Antônio Amaral Martínez.

O desenvolvimento do projeto de ampliação foi detalhado ontem, durante coquetel oferecido pela Refap na Associação Rio-grandense de Imprensa, em comemoração ao 70. aniversário de operações.

Localizada no município de Canoas - a 16 km de Porto Alegre - a Refinaria Alberto Pasqualini produz combustíveis, à exceção de gasolina para avião, e diversos tipos de asfalto num volume global que no ano passado alcançou a 4,02 milhões de metros cúbicos, com um faturamento de Cr\$ 2 bilhões. Prevê-se que

este ano, a Refap atingirá seu limite máximo de processamento, elevando sua produção para 4,3 milhões de metros cúbicos de derivados de petróleo.

Sua área de influência abrange a quase totalidade do mercado gaúcho, cuja zona sul é abastecida pela Refinaria Ipiranga, de Rio Grande, e ainda o Sul e o Oeste catarinenses. Parte da produção é comercializada pela Petrobrás distribuidora S/A, através dos 250 postos revendedores que tem instalados no Rio Grande do Sul e em Santa Catarina, com um volume mensal de vendas da ordem de 24 a 25 milhões de litros.

Severo Gomes abre amanhã 16a. convenção do comércio lojista

O Ministro da Indústria e Comércio, Severo Gomes, abrirá, segunda-feira, às 18 horas, no Centro de Convenções de Fortaleza, a XVI Convenção Nacional do Comércio Lojista e a I Feira Nacional Lojista (Fenal), que reunirá, durante uma semana, mais de 1.500 homens do comércio lojista de todo o País.

O tema da convenção - produtividade - será debatido em vários painéis e comissões técnicas, que serão organizadas segunda pela manhã. O presidente da

Confederação Nacional do Comércio Lojista, Ricardo Miranda, informou que esta será a maior convenção que sua classe já realizou até aqui.

Durante a XVI Convenção Nacional do Comércio Lojista, será realizado, paralelamente, um seminário de serviço de proteção ao crédito, com a participação de representantes de todos os SPCS existentes no País. Também acontecerá, simultaneamente, a primeira convenção feminina do comércio lojista.

A solenidade de instala-

ção da convenção terá, além do Ministro Severo Gomes, a presença do Governador Aduato Bezerra, do prefeito de Fortaleza, Evandro Ayres de Moura, do presidente do Banco do Nordeste, economista Nilson Holanda, e das mais al-

tas autoridades do Estado. Todos os hotéis de Fortaleza estão lotados de lojistas, muitos dos quais estão sendo acomodados no Pirapora Palace Hotel, na Serra de Maranguape, 24 quilômetros a sudoeste de Fortaleza.

Cresce 36,4% exportação de produtos agrícolas do país

As exportações globais dos produtos agrícolas brasileiros totalizaram, no primeiro semestre deste ano, 4 bilhões, 182 milhões e 850 mil dólares, o que representa um aumento de 36,4 por cento em relação ao mesmo período do ano passado. Essa informação é de um estudo feito pelo Instituto de Economia Agrícola da Secretaria da Agricultura do Estado de São Paulo.

Os produtos básicos, dos quais cerca de 80 por cento são agrícolas, tiveram suas exportações em valor elevadas em 53,56 por cento. Os principais aumentos foram registrados com açúcar demerara (200 pct), farelo e torta de soja (185,6 pct), soja em grão (140,1 pct), fumo em folhas (72,7 pct), banana (58,8 pct), lã (40 pct) e amendoim em grãos (34,2 pct). Os produtos industrializados aumentaram suas exportações em apenas 19,15 por cento em valor, destacando-se o açúcar cristal (122,7 pct), o açúcar refinado (326,8 pct), madeira de pinho serrada (35,6 pct), óleo de amendoim (44,8 pct), manufaturas de couro (48,8 pct), e suco de laranja (90,5 pct).

O estudo concluiu que "uma análise geral do desempenho das exportações agrícolas evidencia a fase negativa por que passam as produções de algodão, café, cacau, carnes, mamona, casulo, sisal e canábia e a expansão verificada com o soja e o açúcar, além das maiores oportunidades para fumo, amendoim, banana, chá, erva-mate, milho e suco de laranja".

O açúcar demerara assumiu a liderança com 534 milhões de dólares, perfazendo com os tipos cristal e refinado 18,5 por cento das exportações brasileiras. O soja em grão e seus derivados mais do que duplicaram suas exportações já no primeiro semestre deste ano, totalizando 12,1 por cento das exportações nacionais, de acordo com as conclusões dos agrônomos do Instituto, no estudo publicado na semana passada.

Segundo o mesmo estudo, a produção de café do Estado de São Paulo, avaliada para a safra de 1974/75 em 7 milhões de sacas beneficiadas (inferior em 28,6 por cento a do ano anterior), foi reduzida por causa de uma produtividade baixa de 525 quilos por hectare. "Esse baixo rendi-

mento físico, contudo, é normal face ao ciclo biennial da produção do café".

Em relação a safra passada, houve um aumento da produção de amendoim da seca (38 por cento), batata da seca (3,7 por cento) e soja (29,3 por cento). Em compensação, foram observadas reduções para o algodão (6 por cento), arroz em casca (20,1 por cento), feijão das águas (16,3 por cento), feijão da seca (17,4 por cento), amendoim das águas (13,8 por cento) e batata das águas (2,8 por cento). Segundo o IEA, "essas flutuações, de um modo geral, foram mais em função das variações nas áreas cultivadas do que nos rendimentos físicos, exceção feita ao arroz, em que se observou aumento na área cultivada e redução na produção".

A estiagem foi apontada como principal responsável pelas reduções nas estimativas de produção da safra paulista de 1974/75. O IEA informou que as produções dessa safra referentes a culturas como café, algodão, arroz, milho, feijão, amendoim, batata e soja praticamente não foram prejudicadas pelas geadas de julho.

Segundo o IEA, "as culturas anuais foram afetadas de um modo geral pela falta de chuvas ao início do ano agrícola e também pela má distribuição que ocorreu principalmente ao final do ciclo vegetativo das plantas. Mesmo assim, culturas como algodão, feijão, amendoim, batata da seca e soja registraram ligeiros ganhos de produtividade em relação a 1973/74. Em contrapartida, reduções foram observadas em arroz, milho e batata das águas".

Em sua análise, o Instituto de Economia Agrícola concluiu também que "o índice geral de preços médios recebidos pelos agricultores em julho aumentou de 2,24 por cento em relação a junho. Verificou-se acréscimo de 4,14 por cento no índice de preços de produtos vegetais e ligeiro decréscimo de 0,44 por cento foi verificado no índice de preços de produtos animais.

"Os produtos cujos índices de preços recebidos aumentaram significativamente em relação a junho foram: laranja (23,77 pct), cebola (9,6 pct) e milho (5,95 pct). Tiveram seus preços reduzidos: banana (15,15 pct), mandioca (4,37 pct) ovos (2,77 pct), aves (1,63 pct) e bobinos (0,68 pct)", afirma o estudo.

Predisul
ADMINISTRADORA PREDIAL DO SUL L.T.A.

Rua Felipe Schmidt, 42-A, 1o. andar - Fone 22-1824

ALUGAM-SE

APARTAMENTOS

ED. RENOIR - Av. Rubens A. Ramos - Apto. 502 - três dormts, um c/banh. priv., living, banheiro social, cozinha, dep. empreg. garagem - primeira locação (chaves c/zelador).
ED. ANNA TERESIA - Av. Rubens A. Ramos - apto. contendo três dormts. (inclusive suite), living, banh. completo, cozinha, dep. empreg., área serv., garagem - primeira locação.
ED. ITAJUBÁ - Rua Des. Pedro Silva - Coqueiros - apto. 104-D, contendo dois quartos, sala, coz., banheiro, área serv., garagem.
RUA GAL BITTENCOURT, 91 - Apto. 2 - dois quartos, sala, cozinha, banheiro, área serv., quintal.
ED. RENOIR - Av. Rubens A. Ramos - Apto. 503 - três quartos, inclusive suite, living, banheiro completo, cozinha, dep. empreg., área serv., garagem - primeira locação (chaves c/zelador)

SALAS E CONJUNTOS

ED. UNIBANCOS - Rua Trajano - conjunto 504 - ampla sala c/40m2, inst. sanit. completas
ED. ACM - Rua Jerônimo Coelho - conjunto 41 - duas salas, inst. sanit. completas - área útil 25m2
ED. ACM - Rua Jerônimo Coelho - conjunto 44 - contendo duas salas, mais inst. sanit. - área: 25m2
ED. VISC. OURO PRETO - Rua Vinconde de Ouro Preto - sala 3 - primeira locação, área de 25m2; inst. sanit. completas.
ED. VISC. OURO PRETO - Rua Visconde de Ouro Preto - sala 4 primeira locação, área de 25m2; inst. sanit. completas
ED. APLUB - Rua dos Ilhéus - conjunto no. 92, contendo sala c/35m2, inst. sanit., divisórias; sala carpetada.
ED. SANTA RITA - Rua Tenente Silveira, sala 3; localizada no 1o. andar, c/área de 25m2 :
ED. FLORÊNCIO COSTA - Rua Felipe Schmidt - conj. 203; área de 35m2; divisórias; inst. sanit. completas.
ED. MARAN - Rua Tenente Silveira - sala 6 - localizada no 2o. andar; área útil de 25m2.
RUA SETE DE SETEMBRO, 16 - sala 5 - conjunto de frente, c/área de 20m2
PRAÇA XV, ESQ. FELIPE SCHMIDT - dois amplos pavimentos próprios p/escritório ou empresa comercial.

LOJAS

-Ed. ALLIANÇA - Rua Felipe Schmidt - ótima loja térrea, c/250m2 mais sobreloja, área subsolo; própria p/grande loja comercial
RUA SETE DE SETEMBRO, 16 - loja térrea c/40m2; inst. sanit.
RUA FRANCISCO TOLENTINO, 12 - ampla loja térrea p/fim comercial, c/45m2 de área útil, mais inst. sanit.

INÉDITO

EDITORA MAPA FISCAL
LANÇA EM 1ª MÃO:

IR



NOVO REGULAMENTO

Do Imposto sobre a renda e proventos de qualquer natureza. ÚNICA OBRA COMPLETA, COM CERCA DE 500 PAGINAS, CONTENDO:

- Decreto N.º 76186/75 de 2/09/1975
- Índice Analítico
- Completo INDICE ALFABETICO-REMISSIVO

Por apenas
Cr\$
200,00



mapa fiscal EDITORA S.A.

Rua Miguel Telles Jr., 394 - Cambuci - Capital - S.P. - Caixa Postal N.º 30027. Fones PBX: 278-4011 e 278-4393, ou no Centro: Praça da Sé, 323 - 8.º a. - Fone: 37-0395. Filial Rio de Janeiro: Rua do Russel, 300 - 5.º a. - Fone: 225-2525.

ATENDEMOS TAMBÉM PEDIDOS DE TODO O BRASIL POR REEMBOLSO POSTAL OU MEDIANTE CHEQUE VISADO.

A Lavre Guarulhos agradece treze anos de muito trabalho e grandes alegrias.

Crescer e vencer junto com nosso estado é uma grande recompensa para a Lavre Guarulhos, que começou a distribuir ferro e aço em Santa Catarina nos tempos em que as comunicações e os transportes eram um constante desafio à atividade empresarial. Mas a Lavre Guarulhos veio para ficar. E nunca permitiu que nosso estado parasse por falta destes materiais. Agora, com todo o progresso que estamos vivendo, a Lavre Guarulhos se prepara para continuar fazendo sempre o melhor. Para isso, está construindo em Joinville o maior centro de distribuição e serviços de ferro e aço do sul do país. Com equipamentos e instalações que são um verdadeiro parque industrial. Este novo centro coloca a Lavre Guarulhos em condições de receber prioridade no atendimento por parte das grandes siderúrgicas, conforme recomenda o Conselho Nacional de Siderurgia, através da Resolução nº 5. Isto significa que estas vantagens, em estoques, prazos e variedade de especificações, serão transferidas aos clientes da Lavre Guarulhos. Para que todos continuem crescendo como Santa Catarina merece.

LAVRE GUARULHOS S.A.

Joinville - Blumenau - Joaçaba

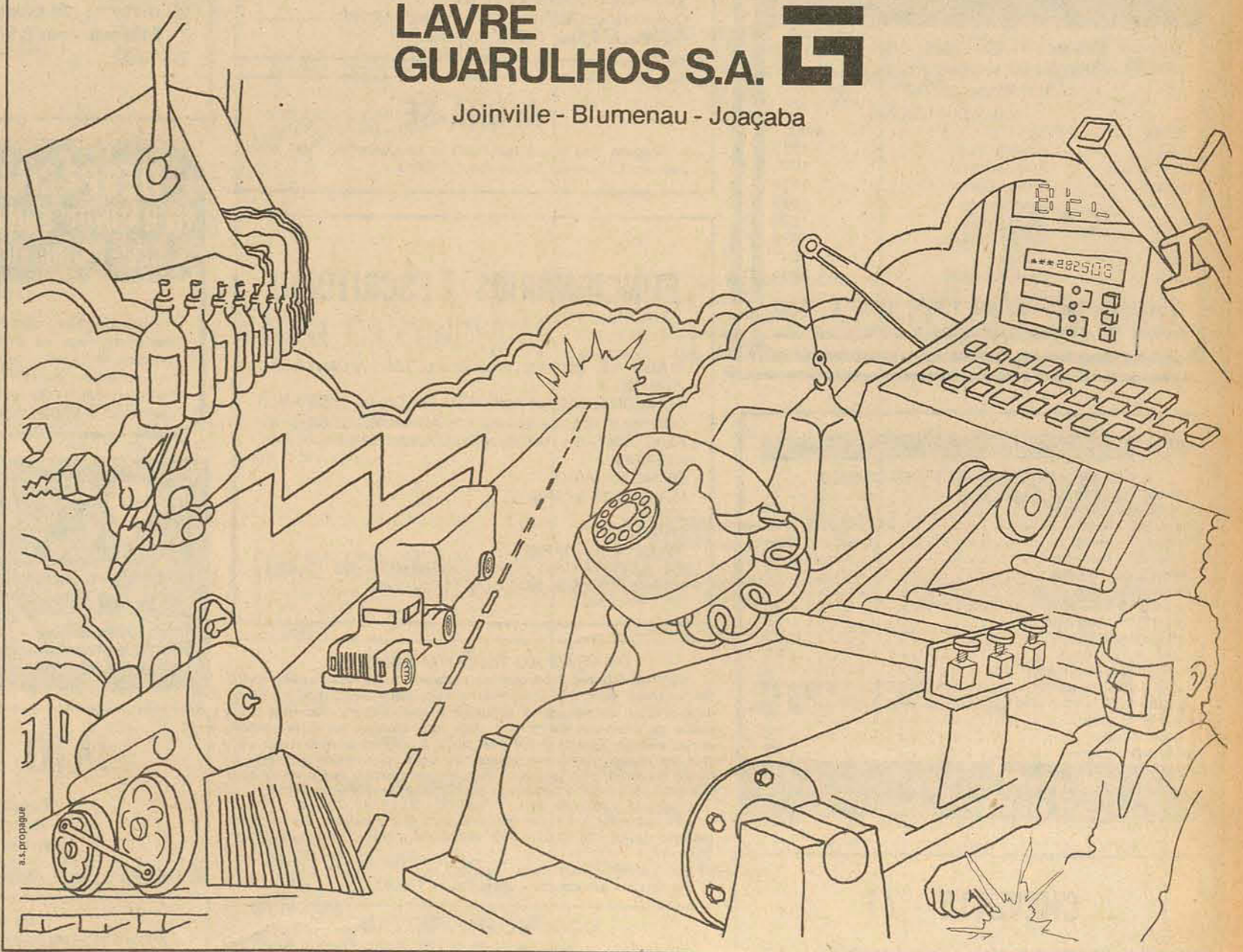

A LINCK TEM A MÁQUINA QUE V. PRECISA

FORD 4500

Ford

RETRO - ESCAVADEIRA
PROFUNDIDADE DE ESCAVAÇÃO 4,70 m.
CAPACIDADE DA CAÇAMBA 290 litros.
CARREGADEIRA FRONTAL
CAPACIDADE DA CAÇAMBA 0,76 m³ (1 j.c.)



LINCK
EQUIPAMENTOS RODVIÁRIOS E INDUSTRIAIS

Rio Grande do Sul - Santa Catarina - Paraná

Indústria metalúrgica de SC já tem diagnóstico

ao mesmo tempo a aplicação da metodologia utilizada, para posterior aproveitamento em estudos semelhantes.

Informa o Dr. Bernardo Wolfgang Werner, presidente da FIESC e do Conselho Regional do SENAI/SC, que o estudo encontra-se em fase final de impressão, devendo ser divulgado entre a classe empresarial, associações, sindicatos e do governo, ainda no decorrer deste mês.

O TRABALHO DE PESQUISA

A equipe montada pelo SENAI para proceder ao levantamento, utilizou-se preliminarmente de dados já levantados pelo antigo Ministério do Trabalho e da Previdência Social, que indicavam para o setor metalúrgico catarinense, a existência de 158 estabelecimentos no ramo (com mais de 5 empregados), e distribuídos por 33 municípios, com um total de 11.128 ocupações.

O passo seguinte foi o de conhecer a distribuição desses estabelecimentos e o pessoal ocupado, por municípios selecionados. Foram escolhidas as cidades de Joinville, Blumenau, Florianópolis e Timbó, que concentravam, segundo o MTPS, 46% das empresas e 79% do pessoal empregado.

Para a pesquisa direta em cada estabelecimento, por sua vez, o SENAI procurou obter informes reais que identificassem o estabelecimento, número de pessoas ocupadas, nível de escolaridade, todas as ocupações registradas, programas e necessidades de treinamento, demanda de mão de obra projetada para 3 anos, e outros dados essenciais para os fins de pesquisa. Por último, dispôs do material levantado, o SENAI promoveu a revisão, classificação, correção, codificação e tabulação eletrônica, montando logo a seguir, os quadros analíticos da situação da indústria metalúrgica em Santa Catarina.

OS RESULTADOS

Santa Catarina possui atualmente, 144 empresas operando no ramo, distribuídas em 33 municípios. Convm observar que em dois deles, Blumenau e Joinville, concentram-se 35% do total dos estabelecimentos e 64% do pessoal ocupado. A região colonial de

Itajaí do Norte possui uma só empresa e congrega 124 empregados no ramo; a região colonial de Blumenau possui 40 delas, com 2.873 empregados; o litoral de Itajaí, 4 empresas com 59 empregados; a colonial de Joinville, respectivamente 33 e 9.569; a colonial do Alto Vale Itajaí, com 9 indústrias e 329 empregados; A região de Florianópolis, por sua vez, possui 9 empresas que ocupam 151 pessoas; a região carbonífera com o mesmo número de empresas mas com 402 empregados; a zona colonial do sul catarinense com uma empresa e 37 empregados. Na região do Oeste, o planalto de Canoinhas conta com 10 empresas e 233 empregados; a colonial do oeste catarinense com 9 e 280 empregados, ficando as regiões colonial do Rio do Peixe e dos campos de Curitiba com, respectivamente, 17 e 2 empresas e 1064 e 48 empregados.

De 1920 a 1940 foram instaladas 14 empresas. De 1941 a 1960 o número elevou-se para 58. De 1961 a 1970, permaneceu em 54 e a partir de 1971 até os dias presentes, o número de empresas metalúrgicas implantadas não ultrapassou o número de 18 unidades. Estas 144 empresas respondem hoje por uma produção de 559 milhões e 298 mil cruzeiros ocupando um total de 15.169 empregados. 11.806 na produção, 2.109 na administração e 1.254 nos serviços de manutenção.

OS PRODUTOS, AS PROFISSÕES, O TREINAMENTO

Os principais produtos fabricados são esquadrias de metal, portões, portas, marcos ou batentes, janelas, basculantes, portas metálicas onduladas e semelhantes, num grupo. Outro, destacam-se os artigos fundidos de ferro para uso doméstico, máquinas, aparelhos e materiais para agricultura, ficando num terceiro grupo, empresas que voltam-se à fabricação de autopeças para a linha de montagem de indústrias automobilísticas, conexões de ferro maleável para a indústria petrolífera e petroquímica, campanulas para isoladores, ferragens para linha de transmissão de alta tensão e material ferroviário.

Já as ocupações mais frequentes são as de moldagem (com 1.329 empregados), tornearia (989), fundição (850), mecânica (787) maquinaria (741), fresa (460), soldagem (455), esmerilamento (445), mestria (307), mazenaria (242), ferraria (236), pintura (236), serralheria (196), retífica (196), polidum (191),

ferramentaria (121), laminação (98) e outras 3.902 não especificadas. Desses empregados, 07% não possuem instrução. 48% e 31% respectivamente possuem o primeiro grau ou incompleto ou completo. Com o segundo grau incompleto ou completo, os percentuais são de 7,2% e 9,6%. Com o superior, incompleto ou completo, tem-se, respectivamente 0,3% e 3,2% dos empregados.

No que tange às necessidades de treinamento, elas são mais expressivas para ocupações como torneiro mecânico (47% do pessoal ocupado na atividade), fundidor (24%) e soldador em geral (42%).

A oferta de emprego imediata, em algumas ocupações selecionadas e a previsão de expansão do emprego numa perspectiva de 3 anos, chegam a se mostrar bastante acentuadas: 157 vagas imediatas para torneiro mecânico, em um contingente de 666, e uma previsão de quase duplicação, do contingente empregado, em 3 anos. Para 454 polidores em atividade, há 99 vagas e a previsão para 3 anos é a absorção de mais 815 desses profissionais. São estas duas, entre as demais ocupações, as mais expressivas.

Os cursos mais solicitados pelas empresas também foram objeto de análise do SENAI. Torneiro Mecânico, soldador, fresador, ferreiro, mecânico, serralheiro, TWI, fundidor, fresador, montador e controlador de produção são as mais requisitadas pela indústria.

No treinamento, ainda, em algumas ocupações selecionadas, mediu-se igualmente o desempenho do SENAI, das empresas e de outros órgãos envolvidos na formação profissional. Assim, enquanto o desempenho do SENAI, das empresas e de outros órgãos envolvidos na formação profissional. Assim, enquanto o SENAI responde em SC pela formação de 53,7% dos eletricitistas montadores na área metalúrgica, o maior contingente de bobinadores é formado nas próprias empresas, com um percentual de 81,8%.

Finaliza o sr. Bernardo Wolfgang Werner ressaltando que a metodologia aplicada na pesquisa permitirá, ainda, que se extraiam dos resultados obtidos - simultaneamente ou em etapas posteriores - inúmeros outros subprodutos importantes, que possam revelar novos dados acerca da realidade da indústria metalúrgica em Santa Catarina.

A Divisão de Planejamento e Avaliação do Departamento Nacional do SENAI, em ação conjunta com o Departamento Regional de Santa Catarina concluiu este mês uma pesquisa que determinou - quantitativa e qualitativamente, as necessidades de mão de obra na indústria metalúrgica de Santa Catarina, testando,

Sucesso, o BRDE ajuda.

Incrementando a economia empresarial dos três Estados do SUL o BRDE já colocou nas mãos da indústria, e da agropecuária catarinense quase 1 bilhão de cruzeiros. Visando o desenvolvimento harmônico de Santa Catarina o Banco canalizou de janeiro a julho de 1975 para cada Cr\$ 1,00 próprio, Cr\$ 14,73 de recursos externos. O sucesso de sua empresa depende também de recursos externos. O BRDE está com você, ajudando a encurtar distâncias.



BANCO REGIONAL DE DESENVOLVIMENTO DO EXTREMO SUL

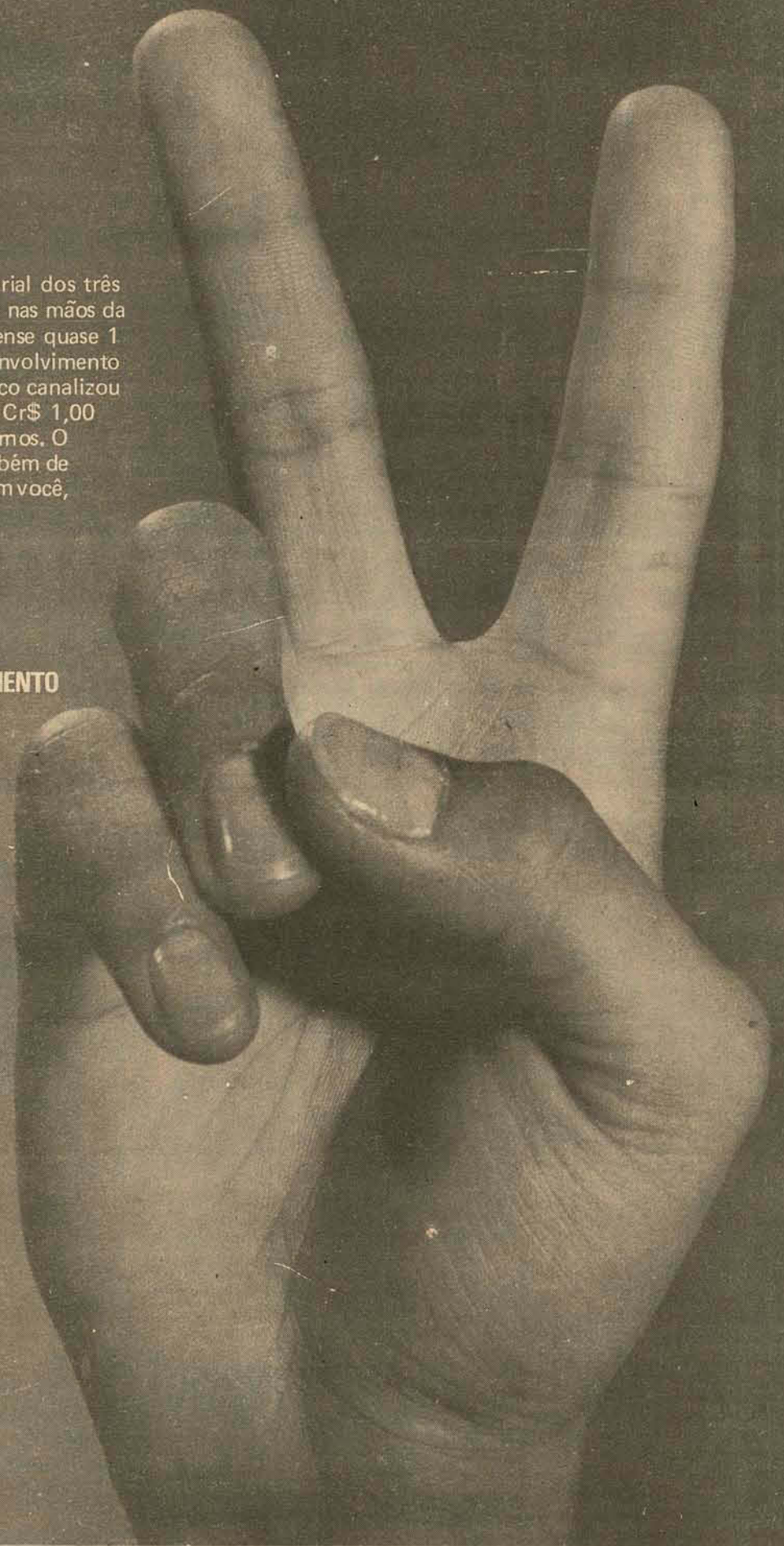

**MINISTÉRIO DA EDUCAÇÃO E CULTURA
ESCOLA TÉCNICA FEDERAL DE SANTA CATARINA**

AVISO

EDITAL DE TOMADA DE PREÇOS Nº 02/75

De ordem do Sr. Diretor Executivo da Escola Técnica Federal de Santa Catarina, torno público que se encontra afixado na Portaria e na Seção de Compras desta Autarquia, o Edital de Tomada de Preços nº 02/75, que trata da aquisição do seguinte equipamento:

1. Uma máquina "Offset", de mesa, para impressão em papel de formato aproximado de 254 mm x 368 mm;
2. Aparelho fotocopiador para a preparação de chapas de papel ou alumínio para máquina "Offset".

Maiores detalhes serão obtidos na Seção de Compras desta Escola, à Avenida Mauro Ramos, nº 180, Florianópolis.

As propostas serão recebidas até as 15 horas do dia 26 de setembro de 1975, na Seção de Compras e a abertura das mesmas far-se-á no mesmo dia e local, às 16 horas.

Florianópolis, 11 de setembro de 1975.

ALUISIO DOBES
- Secretário Geral -

STATUS **Decoracoes e Servicos Ltda.**

- CONSTRUÇÃO CIVIL

- REFORMAS

- FORROS E DIVISÓRIAS

Orçamento sem compromisso e grátis

Rua Jerônimo Coelho, 343 -

Fones: 22-0988 - 22-0778 e 22-1903

BANCO REGIONAL DE DESENVOLVIMENTO DO EXTREMO SUL - BRDE

AGÊNCIA DE FLORIANÓPOLIS

CONCURSO PÚBLICO PARA AUXILIAR ADMINISTRATIVO

AVISO Nº 4

1. O Banco Regional de Desenvolvimento do Extremo Sul, comunica que foram aprovados na Prova de Seleção do Concurso Público para Auxiliar Administrativo, os seguintes candidatos:

No. Inscrição: 001 - 029 - 049 - 052 - 074 - 079 - 093 - 122 - 124 - 125 - 145 - 191 - 207 - 258 - 261 - 279 - 314 - 374 - 427 - 610 - 649 - 664 - 777.

2. Os candidatos aprovados terão até o dia 24.09.75, para apresentarem os títulos para a respectiva prova na Rua Felipe Schmidt, 37 - 7o. andar. Serão aceitos somente fotocópias autenticadas exceto os comprovantes de experiência profissional que deverão ser sempre originais.

Florianópolis (SC), 11 de Setembro de 1975.

EDIFÍCIO PORTINARI



2 e 3 dormitórios
entrega: dezembro de 75
visite um apartamento mobiliado

EDIFÍCIO PANORAMA



3 dormitórios
av. beira mar norte
entrega: dezembro de 75

EDIFÍCIO KARIMÃ



2 e 3 dormitórios
praia de bom abrigo
pronto para morar

EDIFÍCIO ARPOADOR



2 e 3 dormitórios
praia do meio
final de construção

Governador visita amanhã Norte e Vale do Itajaí

O governador Konder Reis visitará amanhã os municípios de Gaspar, Blumenau, Guarimirim e Joinville, onde deverá inaugurar e visitar obras públicas, assinar convênios para execução de outras, além de reunir-se com os diretores municipais da Arena e instalar comitês e movimento s femininos arenistas.

Às 7h45min, o governador deverá inaugurar uma ponte e acessos de Gaspar à BR-101, deslocando-se em seguida para Blumenau onde, às 8h30min, assinará um convênio entre o DER e a Prefeitura Municipal de Blumenau.

Às 9h20min irá a Itoupava Central (Blumenau) para assinar contrato com vista à execução dos serviços de terraplanagem, obras de arte corrente e serviços complementares na rodovia SC-474, trecho Blumenau-Massaranduba e sub-trecho Itoupava Central-Vila Itoupava, no valor de Cr\$ 2.900.000,00 a serem contratados com a firma Pavileste-Engenharia de Construções e Pavimentação Ltda.

GUARAMIRIM E JOINVILLE
Em seguida, Konder Reis deverá prosseguir viagem até Guarimirim onde, às 10h30min, irá assinar contratos de Cr\$ 664.800,00 para a construção de um viaduto sobre a Rede Ferroviária Federal S/A e de uma ponte sobre o canal do DNOS e ainda um acordo para contenção sobre o rio Itapocuzinho, no valor de

Cr\$ 470.500,00. O total desses contratos é de Cr\$ 1.444.400,00, cabendo a execução dos serviços à firma Consmar - Construtora Marcondes Ltda. Às 10h50min, a comitiva governamental deverá visitar as instalações da firma Kriennberg Alimentos S/A. Em Joinville, almoçará em Pirabeiraba, onde também dará posse ao sub-diretório distrital da Arena, às 13h30min.

Às 15h30min visitará as obras de pavimentação do acesso ao campus universitário (Estrada do Aeroporto) e as obras da Faculdade de Engenharia.

Visitá também a Associação Comercial à 16h15min, para entrega ao presidente, empresários e imprensa, do "AViso de Edição" de execução da terraplanagem necessária à pavimentação do trecho campus universitário-Aeroporto de Cubatão, numa extensão de 5.820 metros.

O Programa prevê ainda, para as 16h45min uma reunião com o Diretório Municipal da Arena, na sede do Diretório, e às 17h30min, instalação e posse do Movimento feminino da Arena, na Liga de Sociedades.

Às 18h30min, instalação e posse do comitê da Arena no salão Bandeirantes e às 19h30min, instalação e posse do comitê da Arena no Bairro Itaum, na Sociedade Recreativa Raimann.

O regresso do Governador e comitiva a Florianópolis está marcado para as 20h30min, com chegada prevista às 22h30min.

Canoinhas tem nova rede de água

Tendo por manancial do Rio Canoinhas, está concluído o sistema de abastecimento de água daquela cidade, a ser inaugurado pelo governador Konder Reis, em data a ser fixada brevemente.

Os recursos aplicados no sistema são oriundos do Banco Nacional de Habitação e do Fundo de Água e Esgoto, e atingiram a cifra aproximada de Cr\$ 5 milhões e 524 mil cruzeiros. A obra vai dotar Canoinhas de água potável, através de um sistema que não terá necessidade de ampliação, pelo menos durante uma década, tendo sido projetado e construído pela própria Casan.

O SISTEMA
O sistema de recalque efetua-se por conjuntos de motobombas que dão uma vazão, na primeira etapa, de 43 litros por segundo e 86 litros por segundo na etapa subsequente.

A adução é feita por tubulação de ferro, com 300mm de diâmetro, sendo a adutora de entrada (água bruta) de 40 metros de comprimento e a adutora de água tratada com extensão de três quilômetros e meio.

A estação de tratamento é do tipo convencional, com capacidade inicial para 43 litros/segundo e compõe-se de uma câmara de mistura rápida, floculadores, decantadores, filtros rápidos, conjuntos eleatóricos, reservatório de água de lavagem, reservatório de água filtrada e cloração e casa de química.

A reservação de água se processa, na primeira etapa, com reservatório de concreto circular semi-enterrado de 800m3, de reservatório elevado de concreto de 500m3 e, na segunda etapa, de reservatório de 800m3.

A rede de distribuição é composta de tubos de PVC, com diâmetros variando de 60 a 300mm, perfazendo na primeira etapa, extensão de 40.227 metros, devendo atingir 103.862 metros na segunda etapa.

GERENTE TÉCNICO PARA TIPOGRAFIA

Empresa estabelecida em Imbituba precisa de elemento acima para gerenciar sua Tipografia.
Salário: - parte fixa, mais percentagem sobre o faturamento. Para maiores esclarecimentos entender-se com EMACOBRA S - Empreendimento Agroindustriais e Comerciais do Brasil S/A., Praça Henrique Lage, s/n, através de carta ou pelos telefones 166 e 214, com o Sr. Ivan Bento Miranda. Apresentar referências.

IMOBILIÁRIA NOSSA SENHORA DE FÁTIMA LTDA.

Rua Fernando Machado, 35 - Fpolis
CRECI 371 NOVO TELEFONE 22-4837

CASAS E APARTAMENTOS A VENDA
CENTRO - Ed. São Francisco - Rua Arno Hoechel (Rua da Koesa) apto. 107, 2 quartos e demais dep. garagem - Cr\$ 60.000,00 e transf. saldo BNH desocupado.
CENTRO - R. Germano Wendhausen 60 - 2o. a. - Ed. Itacema, 2 quartos e outras dep., parte mobiliado - Cr\$ 110.000,00 a combinar e transf. saldo Cr\$ 32.000,00 BNH - desocupação imediata.
TRINDADE-CONJUNTO MAX-SCHARAM, casa no 273 4 quartos e demais dep. garagem, churrasqueira - Cr\$ 160.000,00 a combinar e desocupada.
TRINDADE - casa nova desocupada, c/5 quartos, dep. empregada, 2 banheiros, garagem 2 veículos - Rua Juvêncio Costa, 16, Cr\$ 380.000,00 a combinar, aceita-se automóvel e terreno.
CENTRO - Ótima residência - Rua Fernando Machado, 6 quartos, 2 banheiros e demais dep. terraço - Cr\$ 530.000,00, aceita casa de menor porte como entrada e desocupada.
SACO DOS LIMÕES - Vila Operária, 2 casas mistas, sendo 1 com 2 quartos e 1 c/3 quartos, banheiros e copa de alvenaria - Cr\$ 85.000,00 a combinar e desocupadas.
ESTREITO - Trav. Souza Dutra, ao lado no. 93, casa de madeira c/60m2 - 3 quartos e demais dep. Cr\$ 55.000,00 a combinar.
PANTANAL - R. Patrocínio Coelho, 21 - casa nova e sem habite-se, 2 quartos e demais dep. Cr\$ 120.000,00 a combinar.
SACO DOS LIMÕES - Caietira - Rua Custódio F. Vieira, 70 - casa mista 2 quartos e demais dep. garagem - Cr\$ 75.000,00 a combinar.
CAPOEIRAS - R. Joaquim Carneiro, 531, frente a ALPI - Refrigerações, casa c/122m2, c/4 quartos e demais dep. garagem, etc. - Cr\$ 160.000,00 - desocupação imediata.
BARREIROS - R. Otto Malina, 119 - esquina - Bar, Restaurante, Churrascaria e residência - Cr\$ 200.000,00 a combinar e desocupação imediata. Negócio urgente.
JARDIM ATLÂNTICO - ótima residência, rua Elesbão Pinto da Luz, 531, 3 quartos e demais dep. garagem - Cr\$ 200.000,00 a combinar e desocupação imediata.
TERRENOS - SÍTIOS - CHÁCARAS E FAZENDAS
COQUEIROS-ABRAO - terreno plano medindo 15x20m - Rua Rosinha Campos - negócio urgente - Cr\$ 55.000,00 a vista.
COQUEIROS - R. João Alcântara Cunha, 11 x 28, todo plano - Cr\$ 60.000,00.
Possuímos vários terrenos nas praias, bairros da cidade e continente.

UNIVERSITÁRIA

- Necessitamos moça, universitária de preferência, inteligente e responsável, com noções de arquivo. Excelente datilógrafa, organizada e eficiente para trabalho especializado. Deve ser bem informada e atualizada, gostar de jornal, televisão e rádio e estar sempre atenta ao que acontece no meio das comunicações. Oferecemos salário compatível, semana de cinco dias, horário comercial e bom ambiente de trabalho.

PROCURAR sr. Martins, na rua Germano Wendhausen 49, no horário comercial. Admissão imediata.

Joaçaba já instala os seus novos telefones

A Telesc assinou com a firma Etel - Engenharia e Telecomunicações e Eletricidade Ltda - um contrato no valor de Cr\$ 1.161.900,80 par construção da rede telefônica nas cidades de Joaçaba e HÉrv al d'Oeste.

O prazo de conclusão contados os dias de assinatura do contrato, é de 210 dias para a construção da rede de cabos e ligação dos telefones, e 270 dias para a retirada da antiga rede que serve àquelas cidades.

As duas cidades serão atendidas por uma única Central Telefônica Pública, de comutação automática, com ativação prevista para maio de 1976.

O equipamento, fabricado pela Ericson do Brasil, do tipo CROSSBAR, modelo ARF-102 MFC, e os seus 300 terminais iniciais dispondo da facilidade DDD, substituirão, ampliando os 300 terminais existentes. A capacidade prevista desta Central é para 4.500 terminais que até 1980 serão gradativamente ampliados.

A PROPAGUE CONVIDA PARA VISITAR A CASA BRANCA

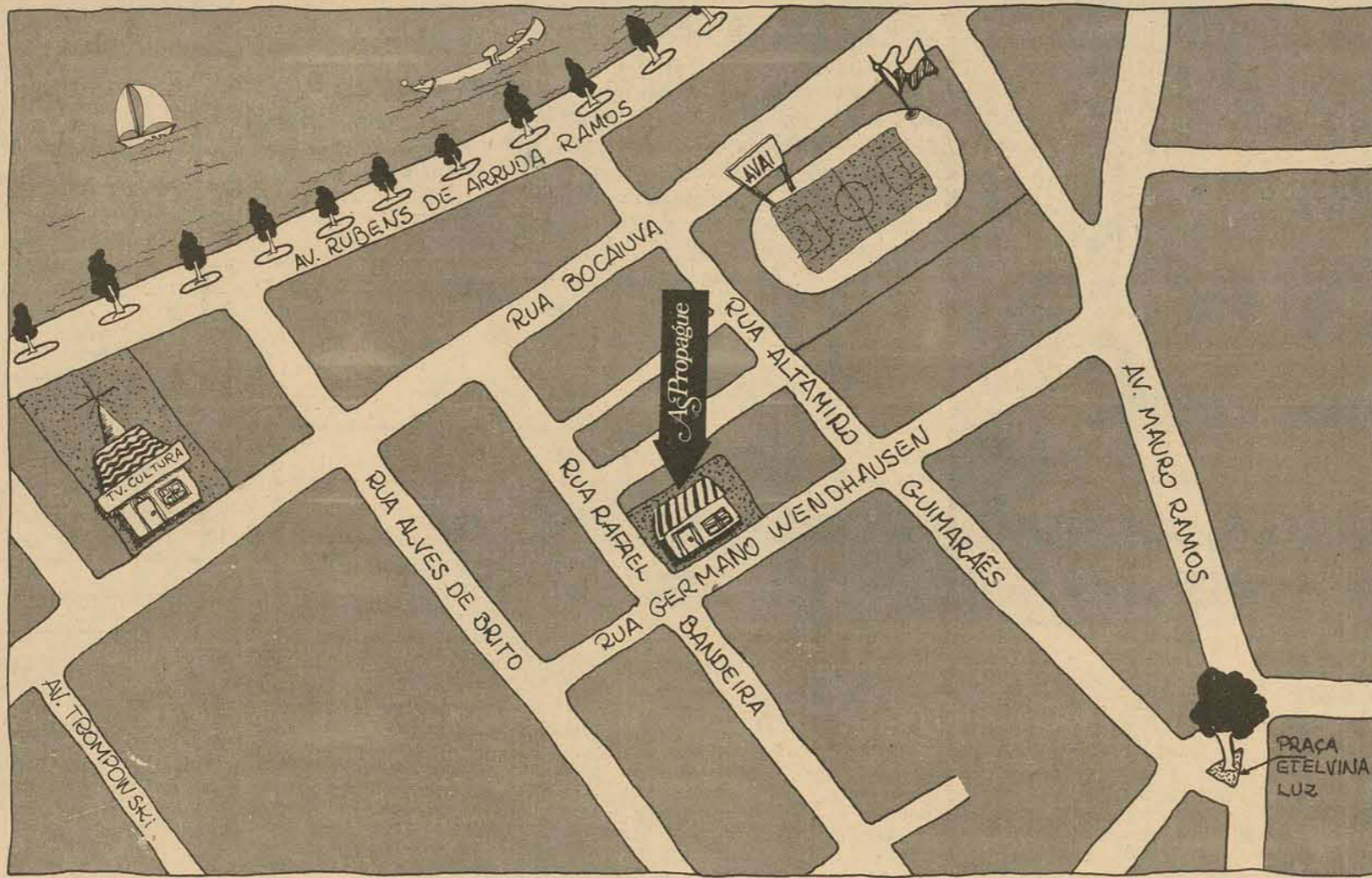

A Propague mudou-se para uma casa branca, na Germano Wendhausen, 49, esquina com a Rafael Bandeira. Perto do campo do Avai, da TV Cultura e da casa do mestre Martinho de Haro.
Nossas visitas não precisam mais ficar rodando durante horas para encontrar uma vaguinha para estacionar. O pessoal da criação ganhou ar condicionado, para manter as cucas sempre fresquinhas. E o atendimento, a mídia, o tráfego, a produção e as finanças, todo mundo, está esperando sua visita para mostrar a casa nova.
Tome nota do endereço e apareça.



AsPropague
Serviços de Marketing Ltda.
Germano Wendhausen, 49
telefones: 22-6588, 22-6378 e 22-6397

CONJUNTO RESIDENCIAL SULBRASIL



local super valorizado
lotes prontos para construir

EDIFÍCIO SANTA CATARINA



1e2 dormitórios
centro - felipe schmidt
pronto para morar

INFORMAÇÕES EMEDAUX CORRETORA

rua deodoro, 13 - fone 22-4368
praça pereira oliveira, 14 - fone 22-4340

creci 31

Os novos técnicos em segurança do trabalho



O curso é promovido pelo Senai e dá aos formandos um amplo mercado de trabalho: SC é o Estado onde ocorre a maior incidência de acidentes.

Em solenidade realizada no Auditório do Senai - Serviço Nacional de Aprendizagem Industrial - com início às 11 horas do último dia 10, os 31 formandos do Curso de Supervisor de Segurança do Trabalho receberam os certificados de conclusão.

O ato foi presidido pelo Presidente da Federação das Indústrias do Estado de Santa Catarina - Fiesc -, Bernardo Wolfgang Werner. Ao fazer uso da palavra, salientou "a importância da indústria no Estado e sua situação atual". Ao se dirigir aos formandos, pronunciou palavras de estímulo, "para que apliquem tudo o que aprenderam durante o curso".

O curso formou a tercei-

ra turma em Florianópolis, o que corresponde às necessidades do mercado de trabalho da Capital. Em todo o Estado já foram ministradas aulas para 14 turmas.

PARTICIPANTES DO ATO
Logo após a entrega dos Certificados aos 31 candidatos, na presença do Diretor Regional do Senai, Célio Goulart; Milton Fett, Vice-Presidente da Fiesc e da Corporação Nacional da Indústria; Aldo Oliveira, Diretor da Fiesc; Edgar Paulo Muller, Secretário Executivo do órgão e Delma Martins de Lemos, Delegada Regional do Trabalho (Substituta); o formando Paulo Camurú da Silva, Presidente do Sindicato dos Arrumadores de Itajaí, proferiu discurso de agradecimento. Depois

de agradecer aos professores a orientação ministrada, em nome de toda a turma prometeu colocar "em prática" tudo que aprenderam.

Trabalharemos em prol da diminuição de acidentes do trabalho, assim poderemos provar que o objetivo visado pela direção do Senai foi alcançado.

CONFRATERNIZAÇÃO

Santa Catarina é o Estado onde se registra o maior índice de acidentes de trabalho do país. Para que essa vanguarda seja evitada, o Senai vem formando em todo o Estado técnicos em segurança do trabalho. O curso teve início no dia 4 de agosto e foi ministrado no Auditório do Senai, sediado no Edifício Apolo, e teve a duração de 160 horas/aula.

Segundo declarações de Rafael Murillo Digiácomo, chefe da Seção de Saúde e Higiene da Delegacia Regional do Trabalho, "o número de 31 formandos é suficiente para atender as necessidades que a indústria sofre no momento".

Os candidatos são inscritos pelas empresas, quase sempre funcionários, com algumas exceções.

Na noite de terça-feira, foi realizado um Jantar de Confraternização, reunindo professores do curso, alunos e toda a equipe organizadora, além da participação de industriais de Florianópolis.

Durante o jantar que transcorreu de modo informal, vários temas foram enfatizados, sendo orador na ocasião o formando Leó R.

Andrade. E Rafael Mutillo Digiácomo, fez uso da palavra salientando a importância do curso: "Muito representa um acidente de trabalho para a empresa, em termos financeiros, por isso todas as empresas devem zelar pela integridade física de seus funcionários".

A primeira turma foi formada em Florianópolis em 1973. No ano seguinte, 12 turmas receberam certificado, em todo o Estado. No momento estão em andamento cursos em Blumenau e Joinville. E segundo a direção do Senai também serão ministrados cursos em Jaraguá do Sul, Criciúma, São Bento do Sul, Chapecó e provavelmente também na cidade de Caçador, ainda este ano.

VARIEDADES IMOBILIÁRIAS PRED IMÓVEIS

FELIPE SCHMIDT, 58 - GALERIA COMASA - LOJA 3
FONES: 22-3398 22-1100/22-3257 - CRECI-2.535

TRINDADE

Casa localizada na Trindade possuindo: living, 3 dormitórios sendo 1 com banheiro privativo, cozinha, banheiro social, depósito, dependências completas de empregada com garagem para dois carros, jardim e quintal.
COD-117-C - Preço: Cr\$ 500.000,00

Casa em Alvenaria com 2 pavimentos, contendo: living, sala de jantar, 3 dormitórios, 1 Suite, 2 banheiros, vestíbulo, lavabo, escritório, garagem para 2 carros, terraço, cozinha, dependências de empregada, lavanderia.
COD-109-C - Preço: Cr\$ 1.100.000,00

COQUEIROS

Residência localizada em Coqueiros possuindo: living, sala de jantar, 4 dormitórios, banheiro, cozinha, dependências completa de empregada, 2 garagens, churrasqueira.
COD-108-C Preço: 400.000,00 -

BOM ABRIGO

Casa de Alvenaria contendo: living, 3 dormitórios, banheiro social, copa, cozinha, garagem, dependências completas de empregada com ampla área de serviço.
COD-103-C - Preço: Cr\$ 330.000,00

ESTREITO

Casa localizada no Estreito possuindo: 3 dormitórios sendo 1 com banheiro privativo, living, banheiro social, copa, cozinha, dependências de empregada e garagem.
COD-104-C - Preço Cr\$ 400.000,00

Residência possuindo: living, 3 dormitórios, copa, cozinha, banheiro social, dependência completa de empregada ampla área de serviço.
COD-105-C - Preço Cr\$ 300.000,00

Casa de Alvenaria, contendo: hall, living, 3 dormitórios, copa, cozinha, banheiro, escritório, 2 despensas, dependências de empregada, área coberta com churrasqueira, garagem para 3 carros.
COD-111-C - Preço Cr\$ 370.000,00

Residência localizada no Estreito contendo: varanda, living, sala de jantar, 3 dormitórios, banheiro, área de serviço, garagem, jardim.
COD-112-C - Preço Cr\$ 180.000,00

Casa de Alvenaria contendo: living, 3 dormitórios sendo 1 com banheiro privativo, 2 banheiros, copa, cozinha, dependências de empregada, garagem, jardim.
COD-113-C - Preço Cr\$ 400.000,00

Residência possuindo: living, 3 dormitórios sendo 2 com armários embutidos, sala de jantar, cozinha, copa, banheiro, dependências de empregada, área coberta com churrasqueira, despensa, telefone, forração gesso, garagem para 2 carros.
COD-115-C - Preço Cr\$ 550.000,00

Casa localizada no Estreito, contendo: living, sala de jantar, 3 dormitórios, banheiro, copa, cozinha, hall de entrada.
COD-118-C - Preço Cr\$ 160.000,00

APARTAMENTOS CENTRO

Apartamento no centro, com 3 dormitórios, living, copa, cozinha, 2 banheiros sendo privativo do casal, dependências completa de empregada, garagem.
COD-030-A - Preço Cr\$ 450.000,00

A. GONZAGA S.A. CONSTRUTORA

SOCIEDADE ANÔNIMA DE CAPITAL ABERTO

CGC 83873984/0001 - GEMEC RCA 220-73/144

DIVIDENDOS - DISTRIBUIÇÃO - BONIFICAÇÃO EXERCÍCIO DE 1974

Comunicamos aos Senhores Acionistas que, a partir de 01 de outubro de 1975, iniciaremos o pagamento de dividendos, relativos ao exercício de 1974, a razão de 25% em dinheiro, para as ações ordinárias e preferenciais.

Na mesma ocasião, efetuiremos a distribuição das ações bonificadas; conforme autorização da AGE de 20-07-75, correspondente a 10% do atual capital social, na proporção das ações possuídas na Sociedade.

Procuradores deverão apresentar documento de identidade e procuração respectiva.

Florianópolis, 11 de setembro de 1975

Abel Arthur Arno Roeder

Diretor Financeiro

A. GONZAGA S.A. CONSTRUTORA

SOCIEDADE ANÔNIMA DE CAPITAL ABERTO

CGC 83873984/0001 - GEMEC RCA 220-73/144

EDITAL DE CONVOCAÇÃO ASSEMBLÉIA GERAL EXTRAORDINÁRIA

São convidados os senhores acionistas para comparecerem à Assembléia Geral Extraordinária a realizar-se no dia 25 de setembro de 1975, às 18,00 horas, em sua sede social, à rua Arcipreste Paiva 11, nesta Capital, com a seguinte ordem do dia:

1. Eleição para preenchimento do cargo vago na Diretoria da Sociedade em decorrência do pedido de aposentadoria do Diretor Presidente.
2. Fixação dos honorários do Diretor Presidente
3. Assuntos de Interesse da Sociedade.

Florianópolis, 10 de setembro de 1975

Armando Luiz Gonzaga

Diretor Presidente

em exercício

O BALNEÁRIO DANIELA PRECISA DO POUCO DE CADA UM PARA O BEM ESTAR DE TODOS.

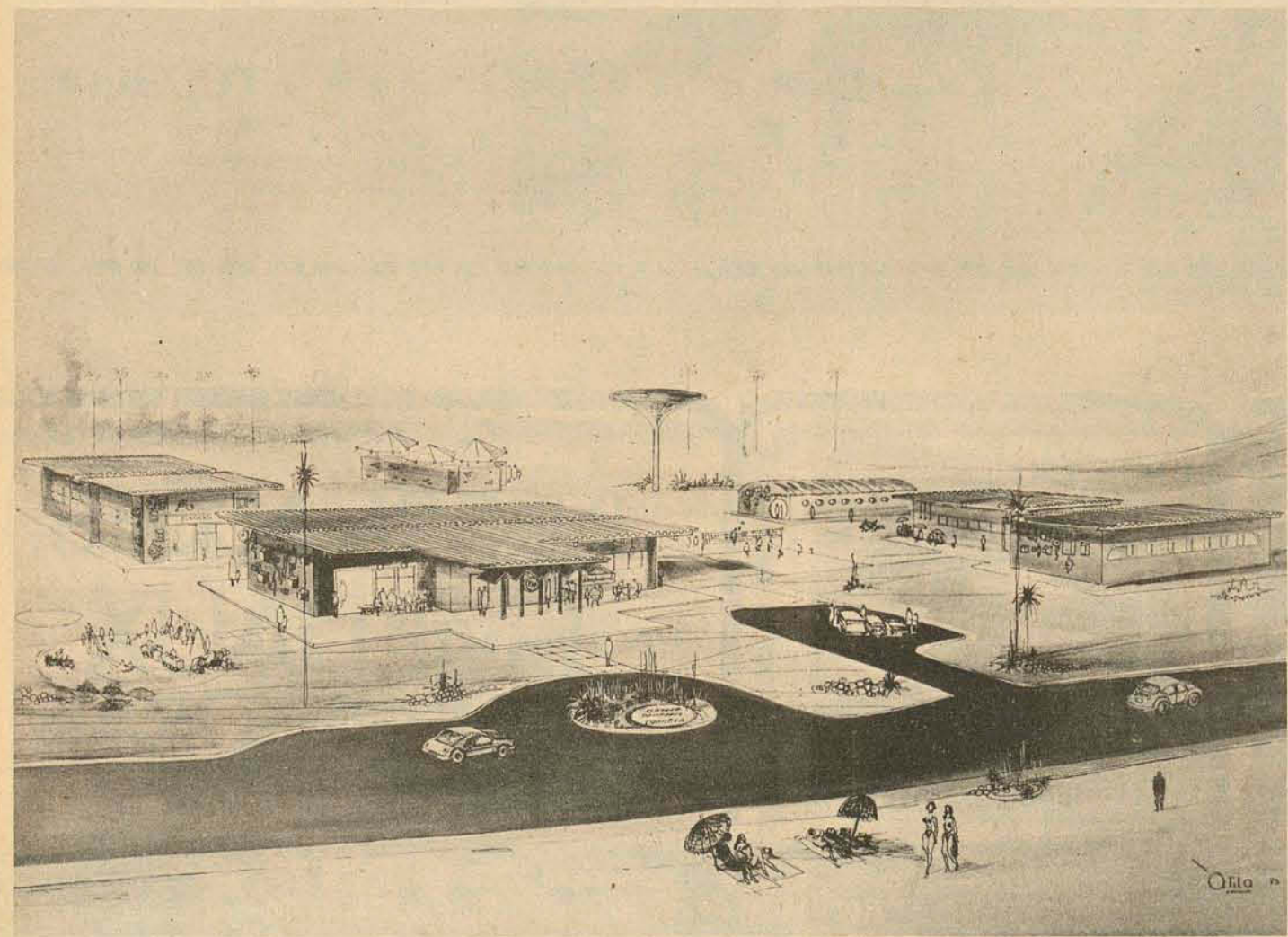

Sociedade Balneário Daniela tem duas finalidades: desenvolver o balneário e dotar a comunidade de equipamentos para o lazer dos seus associados. Dispõe de uma área de 5.600 m², doada pela Imobiliária Lunar, onde construirá a sua sede. Diante do mar, estarão salões, restaurantes, quadras, sauna e play ground. Dos 100 títulos patrimoniais lançados, 20 já foram vendidos.

Para você, proprietário de casa ou terreno no Balneário Daniela, esta é a oportunidade de melhor se relacionar com a sua família e amigos. Adquirindo um dos títulos patrimoniais da Sociedade Balneário Daniela você desfrutará do suave privilégio de viver em contato com a natureza, dispondo daquilo que necessita para a sua tranquilidade e divertimento. O trabalho da Sociedade Balneário Daniela é unir o pouco de cada um para o bem estar de todos.

SOCIEDADE BALNEÁRIA DANIELA

Informações:
Rua Saldanha Marinho, 18
Sala 3 ou no Balneário Daniela aos sábados e domingos.

AGRADECIMENTO

FRANCISCO GOEDERT, agradece as inúmeras manifestações de pesar, recebidas pelo falecimento de sua esposa Filomena Guils Goedert, a todos expressando sua mais profunda e sincera gratidão.

MECÂNICO

JÓIA POSTO LTDA., para aumento de quadro de seus funcionários, precisa de 1 (hum) mecânico com prática de motor de automóvel ou motocicleta. Haverá necessidade de fazer curso especializado de mecânico de motocicletas na Honda Motor do Brasil Ltda., em São Paulo. Salário compensador. Tratar no horário das 14:00 às 16:00 horas no Depto. de Pessoal com Sr. Luiz. Rua: Gal. Gaspar Dutra, 150 - Estreito.



MÓVEIS SILVA - IND. & COM.

Rua Gal. Gaspar Dutra, 650 - Estreito - Florianópolis-SC
Fone: 44-0099 - 44-0080

VENDENDO TUDO A PREÇO DE FÁBRICA

VENDE-SE

Apartamento edif. Cruzeiro do Sul 8o. andar c/3 quartos, dep. de empregada, garagem.
Apartamento Solar Flamboyant 7o. andar, de frente, 4 quartos, armários embutidos, telefone, cortinas, garagem.
Coqueiros, lote de 400m² 60 mil.
Apto. 2 quartos mobiliado. Camboriú - Centro
Tratar com Pini - fone 440829 - CRECI 92

BALNEÁRIO CAMBORIÚ



"VERANEIO" Comércio de Imóveis Ltda.

- CRECI 68 -

CONSTRUTORA E IMOBILIÁRIA FINANCIAMENTOS ENGENHARIA

Atendemos clientes de Santa Catarina e Paraná inclusive interior.

Apartamento de frente para o mar em edifício novo com garagem individual contendo 2 dormitórios, ampla sala, copa, cozinha, dep. empregada e demais peças. Só 3 aptos. por andar com acabamento de primeira. Perto do MARAMBAIA.

Casa de acabamento excelente, ótima localização, bem próxima à praia. Contém 3 dormitórios, 2 banheiros, ampla sala-living e demais peças. Churrasqueira e garagem. Preço Cr\$ 280.000,00 com ótimas facilidades inclusive Financiamento.

Apto. em Edifício novo contendo 3 dormitórios, sala, cozinha e demais peças. Ótimo preço com facilidades e Financiamento opcional.

TEMOS AINDA DIVERSOS IMÓVEIS TODOS COM EXCELENTE LOCALIZAÇÃO PLANTÃO INCLUSIVE ABER-TOS AOS DOMINGOS.

MATRIZ: Rua 1001, 25 - Ed. ITAMARATY - Loja, 3
Fone: 2220 - 88330 - B. Camboriú - SC.

FILIAL: Rua hercilio Luz, 166 Loja 9 F443102 DDD 88300 - ITAJAÍ - Santa Catarina



Aos 67 anos de idade, 49 dos quais como motorista de táxi, Heráclito jamais foi multado. Na quinta-feira ele receberá o título de "Cavalheiro do Trânsito".

Heráclito, 49 anos ao volante, o melhor motorista.

Dos 67 anos de idade, 49 Heráclito Teotônio Carpes dedicou à atividade de motorista profissional, sem jamais haver cometido uma infração ou sofrido qualquer penalidade prevista no Código Nacional de Trânsito, o que lhe consignou ser eleito pelo Detran/SC, o Motorista do Ano de Santa Catarina, ao qual será conferido o troféu "Cavalheiro do Trânsito".

Em todo esse tempo, Heráclito Carpes trabalhou ininterruptamente como motorista de táxi, com ponto na Praça XV de Novembro. Hoje dirige um Opala placas AX-9002, num esquema de revezamento de trabalho com um dos seus cinco filhos casados, dos quais fala com orgulho dos 26 netos e três bisnetos.

Ao referir-se à profissão que iniciou aos 18 anos de idade, com carteira de habilitação número 253, "o motorista do ano", define-a como "um trabalho de grande responsabilidade, exigindo do condutor, muita calma ao volante".

Para ele, uma das providências mais emergentes para o des congestionamento do trânsito da capital seria a de proibir os estacionamentos de veículos nas principais vias do centro da cidade.

VENDE-SE TERRENO ÓTIMA OCASIÃO PARA INVESTIMENTO

À rua Lauro Linhares (rua principal da Trindade), perto do Grupo Escolar. Área 400m² de esquina. Preço Cr\$ 110.000,00.
Tratar: com o Sr. Vanderlei, à rua Rafael Bandeira, 55, fone 22-4775 ou 22-3666.

REPRESENTANTE

Firma mineira com o Comércio de Flores Secas Naturais "SEMPRE VIVA" em bouquet procura representação nessa praça. Comunicar com DIAS BRASIL GOUVEIA - MINAS GERAIS.

ESCRITÓRIO DE CONTABILIDADE

Escritas fiscais e contábeis
Contratos, distratos e alterações
Requerimentos e emplacements
ICM e Imposto de Renda

IOLANDO E. RODRIGUES

Assessoria Jurídica: Drs. Eimard Pires e Milton P. Borges Leal
Praça Paulo Schlemper, 1 - 1o. andar - Estreito.

DOCUMENTOS EXTRAVIADOS

COMUNICAMOS QUE AS PROPOSTAS ABAIXO RELACIONADAS DO CONSÓRCIO NACIONAL FORD FORAM EXTRAVIADAS NÃO TENDO AS MESMAS MAIS VALOR PARA TRANSAÇÃO COMERCIAL:

CATEGORIA "A" -
1076 à 1078 - 1092 - 1095 - 1108 - 25318 - 25337 -
25670 - 27590 - 35746 - 35750 - 35757 - 35761 -
35764 à 35766 - 35769 - 35773 - 35775 - 35776 -
35789 - 35743 - 35749 -

CATEGORIA "C" -
150889-168103 - 105 - 110 -

FPOLIS, 11/09/75

A CEISA PROVA QUE BONS NEGÓCIOS SE FAZEM COM QUALIDADE E MUITA BELEZA

ALPHA CENTAURI

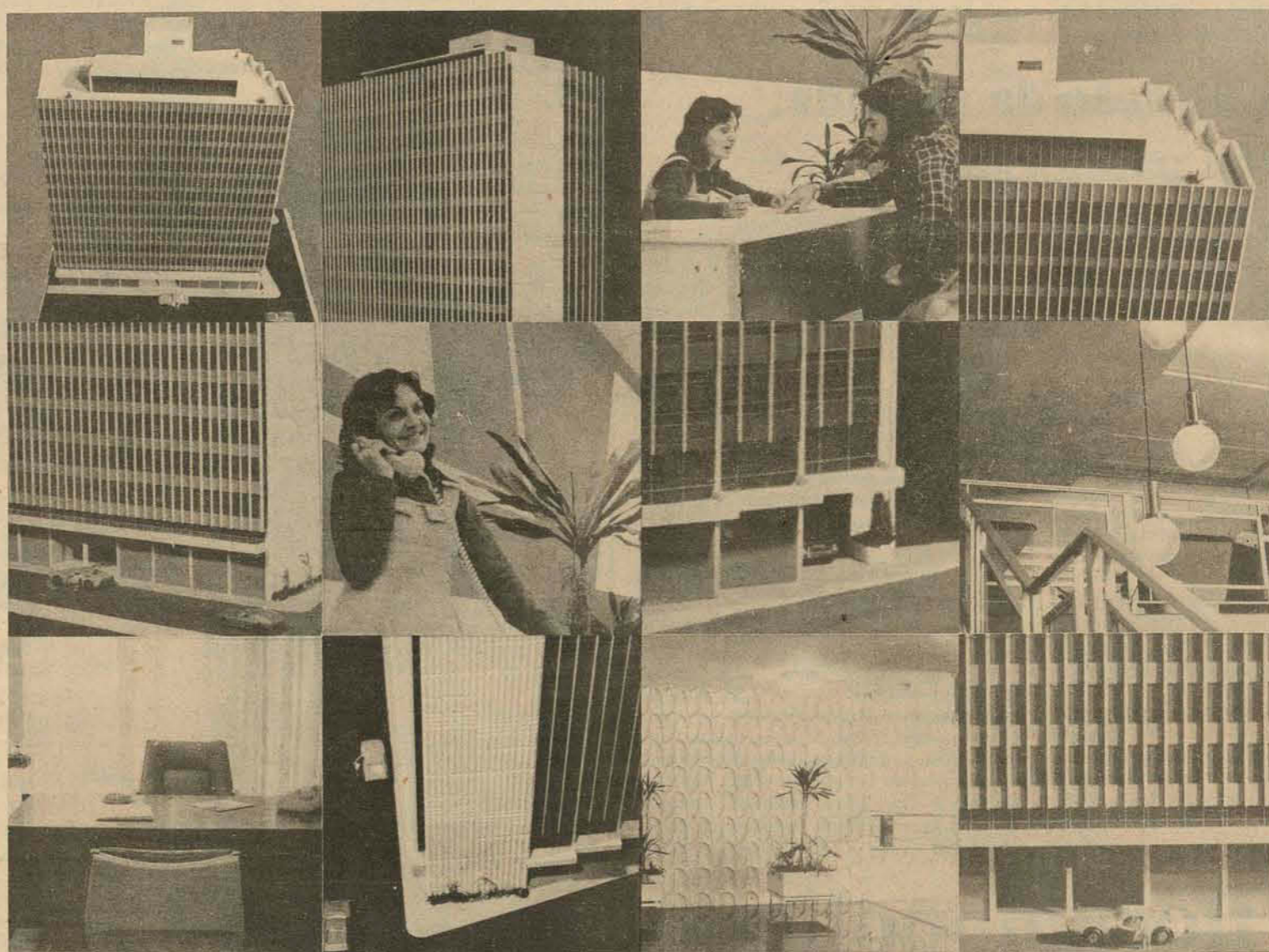

SÓ PODERIA SER DA CEISA

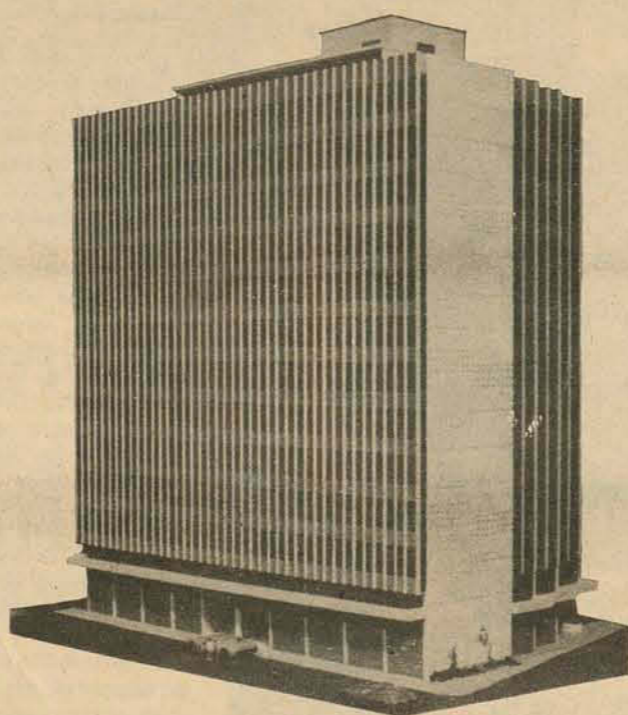

INCORPORAÇÃO VENDAS
CEISA / CIESA
CRECI 13

O desenvolvimento de Florianópolis está exigindo dos profissionais liberais e homens de negócios um novo tipo de local de trabalho. O escritório ou consultório deve ser perfeitamente adequado para suas finalidades. Hoje em dia, falar em trabalho significa espaço bem utilizado, planejamento perfeito, facilidades de acesso e comunicação, materiais de ótima qualidade e muitos outros detalhes que somente a Ceisa pode oferecer. Porque a Ceisa já lançou toda uma geração de edifícios que mudaram o conceito sobre prédios comerciais.

Agora, empregando sua grande capacidade técnica com criatividade e experiência, a Ceisa lança o Alpha Centauri. Um edifício com qualidades tão raras quanto o nome.

O Alpha Centauri será construído no centro, na Avenida Hercílio Luz esquina com a Rua Fernando Machado. Terá 12 pavimentos, garagem, lojas com sobre-lojas e magníficos conjuntos, de frente, para escritórios ou consultórios.

O Alpha Centauri terá uma linda fachada em concreto aparente e alumínio, combinando com os vidros fumê das janelas. O hall de entrada terá um tratamento nobre, com piso de granito e paredes de concreto e mármore. No Alpha Centauri você vai dispor de dois elevadores de aço, com grande capacidade e alta velocidade. E seus clientes saberão, logo ao chegar, o nível que você atingiu em sua profissão.

Seu conjunto no Alpha Centauri poderá medir de 40 a 80 metros quadrados. Todos os conjuntos possuem vestíbulo, uma ótima sala e banheiro completo. Conforme suas necessidades, os conjuntos poderão ser aumentados incorporando outras unidades. O último andar foi reservado para uma empresa que precisa de muito espaço. O vestíbulo e a sala serão entregues acarpentados. A pintura e os materiais de acabamento são de primeira qualidade, escolhidos pelos profissionais da Ceisa. No Ciesá Show Room, uma maquete mostra com detalhes o que será a realização dos seus sonhos profissionais.

CEISA
Rua Tenente Silveira nº 35, eq. Deodoro
Edifício Apolo

Gostaria de receber, sem compromisso, maiores informações sobre o Alpha Centauri.
Nome
Profissão
Rua
Fone
Cidade
Florianópolis, maiores

AGRICULTURA

Francisco da Cunha Silva

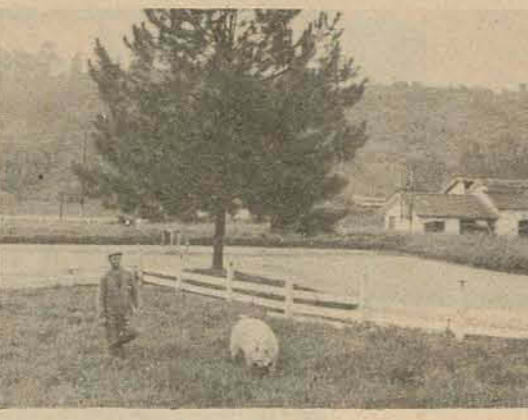
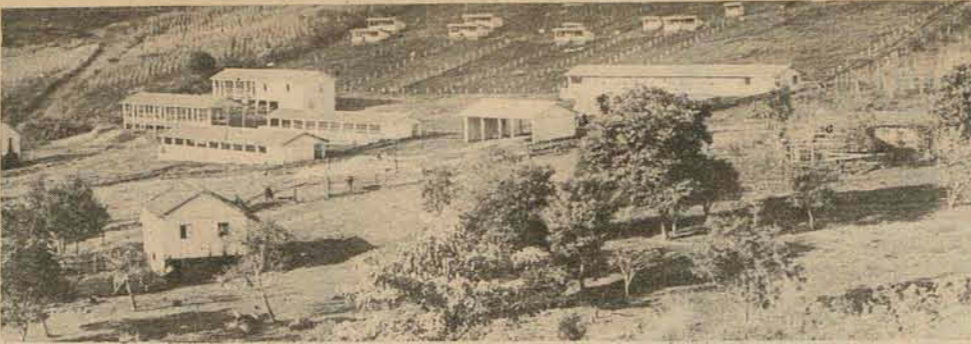

O regime da pequena propriedade, a acidentada topografia e a infraestrutura existente (frigoríficos, assistência técnica, crédito, insumos e outros) fazem com que as criações intensivas - notadamente a suinocultura - encontrem pleno desenvolvimento em todo o Estado.

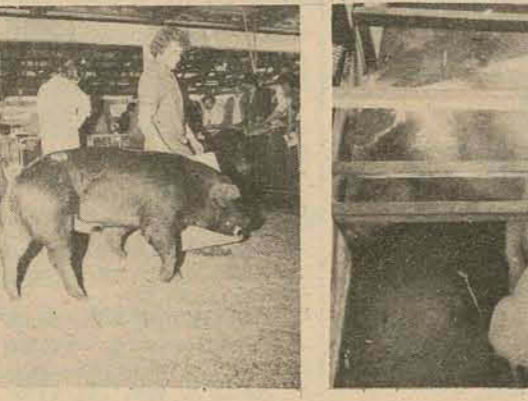

A produtividade (conhecida como Desfrute) do rebanho suíno catarinense é a maior do país. Animais de excelente patrimônio genético (das melhores linhagens das raças Duroc, Large White, Landrace e Hampshire) abastecem as granjas de SC e de outros Estados. Santa Catarina já produz a metade dos reprodutores suínos registrados no Pig Book Brasileiro.

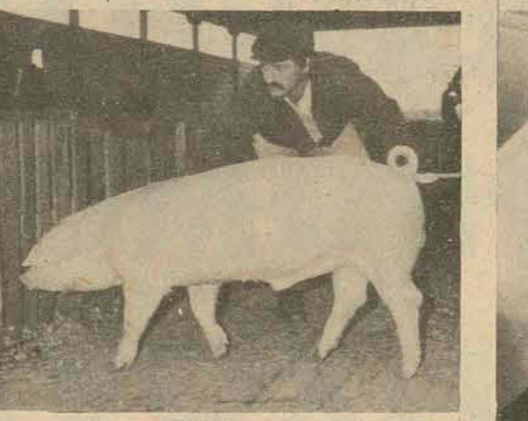
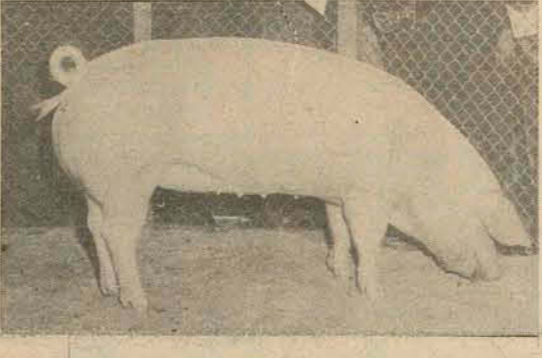

Concórdia abrigará o Centro Nacional de Suinocultura da Empresa Brasileira de Pesquisa Agropecuária - Embrapa. Resultados de testes na Estação de Avaliação de Concórdia (foto abaixo) demonstram que o reprodutor suíno catarinense já apresenta a mesma produtividade dos animais europeus testados.



Política Nacional de Suinocultura

O trabalho apresentado por esses técnicos no VI Seminário Nacional do Porco Carne, abordou a suinocultura nos setores da produção, industrialização e comercialização. Para cada um desses setores, foram apresentados vários subsídios à política governamental de produção de suínos.

SETOR DE PRODUÇÃO
Dentro desse setor foram analisadas medidas relacionadas com a produção de reprodutores, produção de terminados para a indústria, assistência técnica, pesquisa, crédito rural e organização da produção.

1. Produção de Reprodutores Suínos
A Associação Brasileira de Criadores de Suínos (ABCS) e suas filiais (em SC, a ACCS), são os órgãos responsáveis pelo programa de melhoria da suinocultura nacional. Para tanto a ABCS exerce um controle na melhoria do potencial genético existente e a importar, fator imprescindível para a implantação de criações de elevada produtividade e economicidade.

Paralelamente ao trabalho das Associações de Criadores, as Estações de Avaliação de Suínos (atualmente existem duas em funcionamento: em Santa Catarina e Rio Grande do Sul), que não atendem às necessidades de testes de linhagens (espécies de "famílias" de suínos com excelentes características de produtividade) atualmente em multiplicação no Brasil, devem ser beneficiadas com o apoio financeiro do Governo Brasileiro, para que sejam ampliadas de todas as melhores condições de funcionamento. Desta forma elas poderiam intensificar os testes, multiplicando as informações para o melhoramento de nossa suinocultura. Seis décadas nos separam da criação da primeira Estação de Avaliação de Suínos (na Dinamarca, em 1907), razão pela qual precisamos andar rápido em nossos processos de melhoramento, a fim de que não nos distanciemos cada vez mais da evolução mundial verificada na suinocultura.

Justifica-se uma maior colaboração financeira do Governo na assistência à produção de reprodutores suínos, tendo em vista a necessidade de assegurar o melhoramento do potencial genético existente no Brasil. Em todos os países do mundo, de suinocultura desenvolvida, o Governo é o responsável direto pela maior soma de recursos financeiro e técnicos investidos no setor de registro e controle de reprodutores.

Torna-se imprescindível e inadiável, portanto, um maior apoio financeiro do Governo para a implantação de um trabalho técnico e científico, a seleção, melhoramento e multiplicação de melhores linhagens, visando uma maior disponibilidade das mesmas, adequadamente identificadas, para um segundo passo de grande repercussão: orientação aos cruzamentos e produção de suínos híbridos e de alta produtividade.

2. Produção de suínos terminados para a indústria
O material genético (reprodutores) colocado à disposição das granjas especializadas em terminar suínos para a indústria, deve proceder de linhagens comprovadas (testadas), cujos dados de produtividade, ganho de peso e conversão alimentar (relação entre o consumo de alimentos e o ganho de peso), aliados a índices de melhor rendimento industrial, possibilitem maiores lucros para a empresa suínola e industrial. As granjas que abastecem de material genético as propriedades terminadoras, devem sofrer um contínuo trabalho de inspeção.

No tocante à alimentação, deve-se buscar o aproveitamento integral do potencial genético do rebanho. Neste sentido torna-se indispensável o contínuo aprimoramento da alimentação do plantel. A alimentação deve proporcionar pleno desenvolvimento ao animal além de ser econômica, de tal forma que possibilite sua utilização permanente por parte dos suínocultores.

Um fator preponderante na produção de suínos terminados para a indústria, é a garantia da comercialização. Ela pode ser efetivada através de programas de integração, onde a indústria fornece uma série de condições - assistência técnica, material genético, concentrados para rações e outras - para o suínocultor e este, por sua vez, além de produzir parte dos alimentos necessários ao rebanho, entra com a mão-de-obra e instalações. A indústria absorve toda a produção, oferecendo, inclusive, preços estimulantes em função da qualidade do suíno terminado. Esse programa assegura e ajusta os interesses do produtor e da indústria (frigorífico) de transformação, num sistema harmônico, proporcionando preço justo ao produtor e matéria-prima de boa qualidade. Permite também um fluxo permanente dessa matéria-prima (o suíno) para o setor de transformação, conferindo maior economicidade aos frigoríficos, através de melhores rendimentos dos cortes industriais.

3. Assistência Técnica
É um aspecto preponderante no estabelecimento de uma política de desenvolvimento da suinocultura nacional. A assistência técnica de caráter oficial, visando a promoção do produtor, deve buscar uma evolução acelerada das granjas suínolas. Estas, após atingirem determinados níveis de produção, devem ser orientadas para buscar, na iniciativa privada, os recursos técnicos necessários. O produtor que atingir a esse estágio de desenvolvimento deverá contratar profissionais habilitados ou serviços técnicos desfirmados legalmente estabelecidas, com especialidade no setor. Quando as condições de seu empreendimento não permitirem essa solução, o suínocultor poderá participar de sistemas cooperativos e/ou integrados, que poderão desenvolver estruturas próprias de assistência técnica.

4. Pesquisa
A Empresa Brasileira de Pesquisa Agropecuária - Embrapa - deve acelerar o processo de implantação do Centro Nacional de Suinocultura, já criado, com sede na cidade catarinense de Concórdia, visando equacionar e solucionar o problema da ordem técnica que impede o desenvolvimento mais acelerado da suinocultura nacional.

5. Crédito Rural
O Crédito Rural deve financiar o empresário por um número de anos suficientes de tal forma que permitam a efetivação de seu empreendimento.

O Conselho Técnico da ABCS deve elaborar ou contratar um estudo de custos nas empresas de suínos, com base nos dados de uma região representativa da suinocultura, demonstrando à Direção de Crédito Rural do Banco Central, a necessidade de se estabelecer os seguintes critérios: a) Prazos maiores para a amortização dos empréstimos. b) Financiamento de 100 por cento para investimentos fixos e semifixos. c) Diferenciação no financiamento das empresas a implantar e a reestruturar. d) Financiamento de leilões para propriedades especializadas em terminação. e) Carência de 2 anos para custeio quando na implantação da empresa. f) Carência de 2 anos nos financiamentos de reprodutores, com 3 anos para amortização. g) Elevação do teto de financiamento para reprodutores. h) Carência de 4 anos para instalações e equipamentos. i) Juros de 7 por cento ao ano para reembolso. j) Juros de 7 por cento ao ano para instalações e equipamentos.

6. Organização da Produção
Como fator indispensável à organização da produção, as entidades representativas dos produtores (Federações dos Empregadores, Trabalhadores e Cooperativas) deverão desenvolver um trabalho mais intenso na busca e ordenação de melhores informações, visando um melhor equilíbrio entre o setor da produção e os demais setores da economia suínola.

O sistema de integração, devidamente estruturado e com características que assegurem uma justa distribuição dos lucros auferidos, deve merecer apoio integral do Governo para seu pleno desenvolvimento.

Os órgãos representativos da classe produtora, devem apoiar o Governo na implantação do programa de armazenagem a nível de produtor considerando a sua importância para a composição dos custos de produção de suínos. Recomenda-se maior divulgação das facilidades já estabelecidas pelo programa, para que um maior número de produtores sejam realmente beneficiados.

Também se constitui em medida governamental de apoio ao desenvolvimento da suinocultura, a caracterização, como insumos modernos, do milho e rações destinadas à alimentação de suínos. Deve-se colocar em prática, em caráter de urgência, a legislação de rações, visando o assegurar a qualificação dos produtos comercializados. Por outro lado, o Governo deve ainda facilitar, de todas as maneiras, a circulação do milho entre os Estados produtores, atendendo ao cumprimento de acordo entre os mesmos, exclusivamente para criadores de suínos (que comprovem essa condição) e às Indústrias de ração.

SETOR INDUSTRIAL
Devem ser atendidas, o mais urgentemente possível, algumas reivindicações das indústrias de rações como, por exemplo, evitar a exportação de milho sem a comprovação de um estoque regional para atendimento da demanda interna.

Deve haver uma participação mais efetiva das indústrias de transformação no setor de produção, tendo em vista sua necessidade de abastecer o mercado permanente de matéria-prima de melhor qualidade.

Uma maior participação da indústria nos programas de produção viria facilitar, e até mesmo exigir, a implantação de um sistema de inspeção (Classificação dos suínos entregues ao frigorífico) capaz de estimular a produção de matéria-prima de qualidade, premiando o produtor e assegurando as seguintes vantagens: a) Maior produtividade com menores custos de produção e, consequentemente, elevação da renda do produtor. b) Maior rendimento industrial. c) Melhor qualidade dos produtos e preços mais acessíveis para o consumidor. d) Maiores benefícios para a economia nacional, através da exportação de carne suína.

A implantação do sistema de federalização da inspeção deve ser acelerada, visando a igualdade de tratamento entre os Estados que representam os maiores centros de produção e consumo. Os órgãos financeiros do país devem ser motivados para que concedam financiamento somente àquelas indústrias que comprovem serviços próprios de assistência e fomento à suinocultura. As carcaças, carnes e miúdos comestíveis de suínos devem ser considerados produtos industrializados, estendendo-se aos mesmos, os incentivos fiscais atribuídos à carne bovina.

SETOR COMERCIAL
Para aumentar o consumo, especialmente da carne verde de suínos, são fundamentais as seguintes medidas:

- 1) Maior aproveitamento da rede distribuidora, especialmente correlação ao sistema de frio, de modo a oferecer ao consumidor o produto com melhor apresentação e, sobretudo, sem alteração de suas propriedades organolépticas (sabor, apresentação etc.).
- 2) Que o Ministério da Agricultura promova uma campanha de consumo de carnes inspecionadas, esclarecendo o consumidor sobre as vantagens e garantias das mesmas.
- 3) Que as indústrias promovam uma campanha de consumo de carne suína, fundamentada no esclarecimento ao consumidor sobre o valor alimentício da mesma.

Indústrias que transformam a matéria prima produzida pelos agro-pecuaristas catarinenses, em alimentos da mais alta qualidade para o Brasil e para o mundo.

Frios · Frangos · Perus · Farinha de trigo

SADIA · CONCÓRDIA S.A. INDÚSTRIA E COMÉRCIO · CONCÓRDIA · SANTA CATARINA



EVIDENTEMENTE

Jacuzzi REVENDEDOR AUTORIZADO
JACUZZI

EQUIPAMENTOS PARA PISCINAS

BOMBAS HIDRÁULICAS

DISTRIBUIDORES

ANDRÉ MAYKOT & CIA.

Filatelismo Teixeira da Rosa

Festa Anual da Arvore

Semana Florestal

NOVOS SELOS - Para os próximos dias 15, 16, 23 e 27 de setembro, serão lançados novos selos. Nas Diretorias Regionais da ECT, inclusive Florianópolis, o lançamento será feito de modo solene.

Um dos selos, o do dia 15, será relativo à Festa Anual das Árvores e terá o valor de Cr\$ 0,70. Foi impresso em off set, papel fosforescente e mede 21x39mm. O selo é composto por duas árvores que marcam o início de um sistema, o começo de alguma coisa, não fechada, que tem continuidade, e foi desenhado por Suzana D'Arinos.

Dia 16, será emitido um selo do valor de Cr\$ 3,30, em papel fosforescente, impressão off set, medindo 24x36mm e faz referência à Tangará, ou melhor, à 2a. Antena para comunicações por satélite. O desenho é de Cesar Villela.

zeta Filatélica (ano 44, no. 513, junho de 1975). Trouxe-nos grande alegria, pois veio compensar a tristeza que nos invade quando sabemos que, em algum lugar, qualquer companheiro nosso cessou sua atividade jornalística pelo fato de que o jornal onde trabalhava deixou de acolher seus escritos. Lemos que D. Amélia Pereira Timm foi convidada para dirigir a coluna "Filatelia" da referida "Gazeta". Este gesto dá-nos a idéia que a Redação sabe que "Filatelia é Cultura" e sempre bem difundida em todos os países do mundo. Aliás, já se afirmou mesmo que nos países mais cultos é sempre maior o número de filatelistas. Damos parabéns, tanto à nova colega de jornalismo, quanto à redação da "Gazeta Filatélica", pelo acerto de sua decisão.

FACULDADE FILATÉLICA - "Colecionar selos adquiriu tal importância, que foi criada, na Inglaterra, a primeira Faculdade Filatélica, que ensina aos colecionadores a arte de manipular e conhecer o valor no mercado das unidades mais raras, notícia o último número do Correio Filatélico da ECT.

O NORDESTINO - É o título de um jornal diário que se publica em Birigui (SP), e transcreve, semanalmente, uma Coluna Filatélica subscrita pelo estudante Salomão R. Issa (Avenida Governador Pedro de Toledo, 281). Nossos cumprimentos ao jornal e ao jornalista.

O CENEAC - É uma publicação do Colégio e Escola Normal "Prof. Carlos Augusto de Camargo", de Piedade (SP), cujo

Brasil 75
 3,30

EMBRATEL
TANGUA II

diretor é o prof. Wilson Muscari, foi instituído entre os alunos e vive com a ajuda de firmas comerciais. É impresso em off-set e sua tiragem atinge 5.000 exemplares. Em todas as suas edições também é publicado um suplemento filatélico, que está sob a responsabilidade do filatelista Lázaro Pauló Escanhoela Júnior (Caixa Postal, 213 (18.170) - Piedade (SP). Ao jovem e esforçado jornalista, nosso abraço de parabéns.

NOVA SOCIEDADE FILATÉLICA - É com alegria muito acentuada que registramos a fundação da Sociedade Norte Paranaense de Filatelia e Numismática, no dia 10 de agosto p.p. Registramos com prazer o Conselho Administrativo e Fiscal eleitos para regerem o destino da Sociedade, no período de 1975 a 1977, assim constituídos: Presidente: Dr. Frederico Chalbaud Biscaglia; Secretário: Valdemiro Adão Delconti; Tesoureiro: Moisés Cardolino Filho; Diretor de Filatelia: Herbert Boehm; Diretor de Numismática: Dr. Otávio Porcu. Conselho Fiscal: Amador Augusto de Araujo; Bruno Wunderlich; Alfredo Martins Barbedo. Suplentes: Irm. Herbert Mehlig; João Costa Vieira; Manoel Francisco Guapo e Mauro Gavioli. Ao Presidente, nosso particular amigo Dr. Biscaglia, e aos seus dignos colaboradores, apresentamos nosso cumprimentos, almejando-lhes todo o sucesso possível.

CLUBE FILATÉLICO DE CAICÓ - No Rio Grande do Norte, cidade de Caicó, fundou-se a 16 de agosto p.p. o Clube Filatélico de Caicó. Sua Diretoria eleita é a seguinte: Presidente: Dirceu Ribeiro de Faria; Secretário: Maria do Céu Costa; Tesoureiro: Marieta Costa; Diretor de Trocas: Valmon Clemente de Araujo; Diretor de Promoções: Tarcísio Araujo; Supervisor: José Maria Correia Pinto. Qualquer correspondência deverá ser

encaminhada para Ag. dos Correios e Telégrafos, 59.300 - Caicó - RN.

CLUBE FILATÉLICO DE CAFELÂNDIA - Fundou-se a 3 de janeiro de 1975, o Clube Filatélico de Cafelândia. Sua primeira Diretoria, eleita em Assembleia Geral, a 7 de agosto p.p., ficou assim constituída: Presidente: Ary da Costa Nogueira; 1o. e 2o. Secretários: Waldemar Sanchez e Ciro Pereira da Silva; 1o. e 2o. Tesoureiros: Múcio Bicalho Tristão e Mario Augusto Tadeu Santana; Diretor de Trocas: Flávio Souza Lima; Diretor de Relações Públicas e Divulgação, Antônio Francisco Marques. Correspondência para Agência Postal e Radiotelegráfica de Cafelândia - 16.500 - Cafelândia (SP).

MAIS DUAS ENTIDADES FILATÉLICAS - "A cidade de Sertãozinho, São Paulo, ganha seu primeiro Clube Filatélico, que promoverá a Filatelia local bem como prestará apoio aos colecionadores da região. Notificamos também a existência do Clube Filatélico Adôbes, Rua Cassiano Lopes, 29, Santo Antônio, 40.000 Salvador, BA. Este Clube recebe inscrições por correspondência". (Extr. do Correio Filatélico da ECT, no. 12, Setembro, 1975).

PALESTINA - Recebemos convite para a inauguração da III Exposição Filatélica de Palestina (SP), com início a 13 de setembro do corrente ano. A Exposição tem o patrocínio da Prefeitura Municipal, cujo titular é a exma. sra. Vanderlice Vieira Jaime e do Banco Econômico S/A, contando com a colaboração da EBCT, da DR de São José do Rio Preto e do Palestina Futebol Clube. Funcionará de 13 a 21 de setembro, em homenagem à "Semana da Imprensa". Agradecemos o convite e desejamos todo o sucesso para o Clube Filatélico de Palestina (SP).

ARQUIVO - A Seção de Pesquisa e Conservação da Assessoria Filatélica está organizando seu arquivo de publicações referente à História do Correio e Filatelia Nacional e Internacional. Para alcançar essa finalidade aceita doações de livros, revistas e jornais ou outras publicações relativas ao assunto referido. As doações poderão ser remetidas para a Seção de Pesquisas e Conservação da Assessoria Filatélica, à Praça XV, 20.900 - RIO DE JANEIRO - RJ.

CORRESPONDÊNCIA: Qualquer nota, comentário, ou sugestão, deverá ser encaminhada para Teixeira da Rosa - Caixa Postal, 304 - 88000 - Florianópolis - SC

TÉCNICO EM SALAMARIA

Importante Indústria situada em São Paulo, procura um Técnico em Salamaria com mais de 5 anos de experiência em Indústria Alimentícia. Deverá ter conhecimentos de formulações de embutidos em geral e especificamente Salame e Linguiça. A empresa oferece salário de Cr\$ 8.000,00 à Cr\$ 10.000,00, assistência médica, além dos benefícios normais de uma empresa de porte. Pedimos aos interessados encaminharem "CURRICULUNS" à Rua Aurora, 817 - 5o. andar - São Paulo - Capital, mencionado telefone de recados; ou telefonarem marcando entrevistas sigilosas para 011-34-1810 ou 011-36-2362 - com Srta. Rosely.

GARANTIMOS SIGILO ABSOLUTO.

A MODELAR PROMOÇÃO DE ENXOVAIS

A promoção que, há 26 anos, fala ao coração das noivas e donas de casa, é a de ENXOVAIS DA MODELAR.

Como deferência festiva, A MODELAR concede, pela NOFIC, 19% de desconto para pagamento à vista, ou em até 10 mensalidades sem entrada.

A GRUTINHA PROMOÇÃO DE ENXOVAIS

A promoção que, há 26 anos, fala ao coração das noivas e donas de casa, é a de ENXOVAIS DA MODELAR.

Como deferência festiva, A GRUTINHA concede, pela NOFIC, 15% de desconto para pagamento à vista, ou em até 6 mensalidades sem entrada.

Pró-Música



ASSOCIAÇÃO CORAL DE FLORIANÓPOLIS TEM NOVA DIRETORIA

Após um longo período deixou presidência do Coral de Florianópolis, o sr. Carlos Alberto da Silva Faria, mas o fez de uma maneira elogiável. Foi durante a sua gestão que o Coral cresceu sobremaneira, tornou-se largamente conhecido e — o mais importante — adquiriu sede própria.

Substitui Carlos Alberto da Silva Faria, na presidência um dos membros mais antigos do Coral, a Sra. MARIA ERNESTINA CAMPOS RIBEIRO, a primeira mulher a ocupar tão elevado cargo dentro do Coral, e isso ocorreu exatamente no ano internacional da mulher.

A diretoria que regerá os destinos do Coral no período 75/76 está assim constituída: Maria Ernestina Campos Ribeiro

(Presidente), Romualdo Caldeira de Andrade (Vice-Presidente), Suene Caldeira de Sena (1o. Secretário), Maria da Graça Silveira (2o. Secretário), Nausa Maria Soares (1o. tesoureiro), Arno da Silva (2o. tesoureiro), Maria de Lurdes Wagner Caldeira de Andrade (Almoxarife) e Mauro Júlio Amorim (orador).

A posse da nova Diretoria ocorreu na última sexta-feira, dia 12, quando todo o Coral se reuniu em assembléia geral ordinária no Clube do Penhasco. Nessa oportunidade, foi conferido à professora Rute Ferreira Gebler, regente do Coral, o título de sócio benemérito.

À Diretoria que regerá os destinos do Coral até aqui nossos parabéns pela grande administração realizada, e à nova Diretoria nossos votos de uma feliz e eficiente gestão



I SOLISTI AQUILANI
Foi certamente a melhor Orquestra de Câmara que visitou Florianópolis e se constituirá num dos momentos memoráveis nos anais da Pró-Música de Florianópolis.

O concerto foi em todo o tempo de impecável qualidade de som, equilíbrio e estilo, capaz de apagar a falsa impressão de que os italianos hajam esquecido a sua tradicional elegância da época do "settecento". Técnica e bom gosto possibilitaram ao público apreciar sem reservas o Concerto dei Concerti do contemporâneo Valentino Bucchi.

Beatrice Antonioni nos fascinou, ao violino solista, com o pouco conhecido Rondô em lá maior, de Schubert, de reminiscência rococô. Esta artista demonstrou apurada técnica e sensibilidade. Foi o ponto mais alto da noite.

Infelizmente o Diretor da Orquestra não percebeu que o público, aplaudindo em pé, no final, espava também esperando algum bis — que terminou não acontecendo. É que na Europa a platéia pede bis mesmo, sem a falsa preocupação de ser mal educada. De resto, devemos reconhecer, o público foi excelente.

CONCERTOS
TURÍBIO SANTOS O violonista TURÍBIO SANTOS dará prosseguimento à Temporada 1975 da Pró-Música de Florianópolis. O concerto será realizado no AUDITÓRIO DO PROVINCIALADA DAS IRMÁS DA DIVINA PROVIDÊNCIA no próximo dia 23 (terça-feira). Turíbio Santos realiza em todo o Brasil uma turnê que tem o alto patrocínio da "Alliance Française". O artista que ouviremos naquela oportunidade é, sem favor algum, um dos maiores violonistas da atualidade. Sua discografia, uma das mais extensas de músico erudito brasileiro, já conta com 10 Lps gravados em Paris, e lançados na França, Inglaterra, Estados Unidos, Japão, Austrália e outros mercados. Entre os mais importantes estão os *Préludios*, o *Concerto para Violão* e o *Sexteto Místico* de Vila Lobos (com a Orquestra de Jean-François Paillard), o *Concerto de Aranjuez*, de Rodrigo (com a Collegium Musicum de Paris), *Clássicos da América Latina*, *Música Francesa para Violão*, *Danças Espanholas*, um disco em duo com Oscar Cáceres, um somente com obras de J.S. Bach, e outro só de música brasileira contemporânea, com peças de Edino Krieger, Marlos Nobre, Almeida Prado e outros, todas dedicadas a ele.
ELDER THOMAS W. RIGSBY, Organista

A Pró-Música de Florianópolis oferece ao público da Capital um concerto extra no próximo dia 19, tendo por local a capela do Colégio Coração de Jesus. Trata-se de um recital de órgão a cargo de Elder Thomas W. Rigsby, americano natural de Washington que nos visita e que retorna ao seu país já no próximo dia 21. Rigsby tocará um programa constante de peças de J.S. Bach, Max Reger e L. Boelmann. A entrada será franqueada ao público. O início do espetáculo está previsto para 20,30 horas.

Hoepcke

abre as portas da primavera pra' Você!

Dormitório de casal, em caviuna.
Cr\$ 1.780,00 à vista, ou prestações de Cr\$ 121,16.

Conjuntos estofados

Copa fórmica.
Cr\$ 849,00 à vista, ou 60,58 mensais.

Dê uma chegadinha no Hoepcke, só pra conferir. Nós lhe oferecemos a melhor primavera da sua vida!

Televisor Telefunken
Cr\$ 1.850,00 à vista, ou Cr\$ 121,16 por mês.

Brinquedos.

magna

CÂMARA KODAK "TIRA TEIMA"
Oferta de lançamento:
Apenas **99,00**
GRÁTIS: 1 filme colorido!

CICLOMOTOR KATIA GARELLI
Apenas **5.650,00**

BICICLETA CALOI ARO 28
Apenas **45,00** mensais!

TRAVESSA WOLFF
Rasa, oval, aço inox!
Por **54,00**

TVS A CORES
Philips, Philco, Sanyo, Telefunken e Admiral!
A partir de **3.900,00**

TOCA-FITAS E AUTO-RÁDIO MECCÃO
Conjugados, stereo, 12 volts, super-potente, 24 transistores, 12 watts!
Por **1.480,00** ou apenas **142,00** mensais!

MOTONETA BP - LAMBRETTA
150 cc, com estepe!
Apenas **9.316,00**

GRÁTIS: Falantes, caixas acústicas, instalação, antena e acessórios completos!

DORMITÓRIO DE CASAL
Em caviunã!
Por **1.590,00**

COLCHÃO DE ESPUMA "PLUMA"
Por **89,00**

COPO DE VIDRO TIPO AMERICANO
Cada, **0,65**
Dúzia, **7,80**

LEITEIRA DE PORCELANA
Refratária, vai direta a chama!
Por **34,00**

LADYSHAVE
O mais feminino depilador elétrico!
Por **228,00**

GARRAFA TERMOLAR
3 litros!
por **74,00**

GRAVADOR TRANSCORDER
Importado, com microfone!
Por **549,00**
Ou apenas **47,00** mensais!

RÁDIO CCE GENESSONIC
Por **79,00**

MAQUINA DE COSTURA VIGORELLI
Mod. Alta Costura, com móvel de 5 gavetas em imbuia ou marfim! Perfeição na costura com regulagem de ponto!
Por **850,00**
BRINDE: 1 Panela de Pressão Empress.

ENCERDEIRA ARNO
Haste dupla!
Apenas **49,00** mensais, iguais!

FITAS K-7
60 minutos!
Apenas **7,90**

RODAS MANGELS
Esportivas ou originais, diversas talas, cromadas e semi-cromadas!
Desde **76,00**

MAQUINA DE COSTURA VIGORELLI
Mod. Alta Costura, com móvel de 5 gavetas em imbuia ou marfim! Perfeição na costura com regulagem de ponto!
Por **850,00**
BRINDE: 1 Panela de Pressão Empress.

AUTO-RÁDIOS
Nissei, Mecca, Philips, Blaupunkt! 12 volts!
Desde **320,00** ou apenas **31,00** mensais!
GRÁTIS: Antena, acessórios, completos e instalação!

BÉLICHE PARANÁ
Em imbuia!
Por **390,00**

CONJUNTO ESTOFADO MALIBÙ
Por **979,00** ou apenas **79,00** mensais, sem entrada!

COPA FÓRMICA COM CRISTALEIRA
Por **790,00**

CALCULADORA ELETRÔNICA CASTLE
Importada! 8 dígitos! A pilha!
Por **359,00** ou apenas **29,00** mensais!

CALCULADORA CIENTÍFICA CASIO
Apenas **1.295,00**

TVS PORTÁTEIS E DE MESA, 24"
Philips, Philco, GE e Colorado!
A partir de **979,00**

LAVADORAS
Brastemp, Mueller e Westinghouse!
A partir de **985,00**

REFRIGERADORES CONSUL
A partir de **1.189,00**

LOJAS HMM
Hermes Macedo S/A
DO RIO GRANDE AO GRANDE RIO

DAS LOJAS HMM!

MAIS VANTAGENS!
MAIS FACILIDADES!
MENORES PREÇOS!
MUITOS PRÊMIOS!
4 CORCEL e 4 TELEVISORES A CORES!

LEITERMICA
A leiteira inderramável!
Por **39,00**

CONJUNTO PANEX NOBRE E DIPLOMATA - 6 peças
Por **139,00**

CADEIRA DE ALUMÍNIO
Monotubo, dobrável!
por **109,00**

BARBEADOR PHILIPS Super-90/Elétrico!
Apenas **264,00**

ESCALA DOMÉSTICA BANDEIRANTES
5 degraus revestidos! Tubo de aço reforçado!
Por **144,00**

MESA WEEK-END
Para camping, com 4 banquetas!
Por **299,00**

Crônica de Escanteio

Paulo Fernando Lago

Caros leitores, não é pequena a expectativa quanto ao jogo entre Figueirense x Náutico.

O representante catarinense de certa forma inflado pela excelente exibição contra o CSA. Em boa hora sabe pela umbiga da bahiana, como diria o escritor Iaponam Soares, retornará aos olhos da esalera dispostos a esburacar a proa ou a popa do Náutico.

O time do Iaponam Soares, não o Figueirense mas o de Pernambuco, está ainda, invicto, exibindo nove robustos pontos.

É preciso, pois, considerar o detalhe. O campeão da terra dos guaranins não é o Náutico mas o Sport, aquele time cujo técnico afirmou que o futebol carioca não passava de piada, não sei se de salão ou de Salum, mas piada.

Entretanto, o Náutico está com desempenho mais convin-

cente, o que reduz as nossas possibilidades ou, se os deuses nos forem favoráveis, será motivo para a elevação do status, em caso de vitória nossa.

O Figueira está mais repousado, com problemas de assentamento técnicos menores do que os que possuía, no início do campeonato. A estação de águas, devido à folga da tabela foi, entretanto, prejudicada pela outra estação de águas que asso-

lou a região meridional. A pazizada, entretanto, está convicta quanto a um bom resultado. Isto é resultado da soma de alguns componentes e não, apenas, puro palpite. O Figueirense poderá vencer o Náutico por nocidade técnica, sem precisar do apoio de umbigadas bahianas.

Durante a referida estação de águas, os bastidores estiveram fervendo. A grande questão girou em torno da utilização de jogadores avalianos. E, quando se fala em jogadores avalianos, os nomes de Zenon e Veneza entram inevitavelmente. Temos, inclusive, acidental oportunidade de falar sobre a questão, sob a gentil pressão do Roberto Alves.

Não me lembro, exatamente, do que disse, na oportunidade. Em televisão, como todos sabem, só se fala fragmentariamente. O tempo é inibido de tratadistas, de filósofos ou de al pitoresos insistentes. Assim, sem se dispor de tempo, as coisas saem da mente aos pedaços, sem o pensamento que pode ser feito quando se escreve ou quando se está tocando viola de papo pro ar.

Desse modo, caros leitores, desse modo, forço-me a complementações sobre a questão Zenon.

O Nereu do Valle Pereira tem dito que rasgará a carteirinha se o cerebral jogador vestir a camisa ahi-negra. Provavelmente, o "Dico", hepta-campeão do carnaval, rasgará a fantasia. Enfim, Zenon é o ponto de máxima fricção entre a moçada avaliana, pelo menos a de uma corrente mais exaltada.

Por outro lado, nem todo mundo, no Figueirense, é favorável à inclusão de Zenon, alegando razões diversas, baseadas, principalmente no fato de que o time já possui um plantel de escassas possibilidades para ser retocado. Estou, em parte, de acordo com o fato de que o quadro está ajustado, como um sistema operacional. Há muitos exemplos de quadros que, ao serem mexidos, pela inclusão de inquestionável craque, perda o conteúdo de "intencional" que resulta do funcionamento ajustado de peças, numa relação de interdependência.

Ainda não há exemplos de que a inclusão do massagista possa melhorar a produção de um conjunto pouco interado. Mas, não seria de todo inviável que um quadro possa se compor Melhor quando, no lugar de Zanata, se coloque o Santana ou, no lugar do Toninho se coloque o Helinho Lange.

Estou, caros leitores, querendo dizer que o futebol é, sempre, muito mais complicado do que parece. É coisa de técnicos, de cientistas e, frequentemente, de feiticeiros.

Mas, é do bom senso que um craque é um craque. E, craque não se manda para o bispo. Quando se é craque, há algo de excedente no recurso humano. A estratégia de desenvolvimento de muitos países se baseia, rotadamente, na formação de "cérebros", na drenagem dos mesmos. Basta nos verificar, por exemplo, que os Estados Unidos estão preocupados com a importação de super-craques. Pelé, Euzébio e outros não foram importados porque jogam excelente futebol. Foram importados porque podem ensinar como se poderá jogar futebol. Fomam importados para exercer o efeito multiplicador.

Enfim, craque não se marg-

naliza. Craque se busca, até onde for possível os limites orçamentários da empresa.

Há, pois, do ponto de vista empresarial, argumentos irrecusáveis.

O Sr. João Salum, provavelmente, resiste aos escassos cruzeiros do Figueirense. Não resistiria aos dólares. E, por certo, pouco se importaria com a carteirinha rasgada do Prof. Nereu que, aliás, é específica à cessão do craque ao futebol catarinense, isto é, ao Figueirense.

vida é prejudicial, à empresa e ao capital fixo que, em verdade, é um ser humano.

Sou, pois, favorável à abertura de oportunidades ao jogador, com o profundo respeito às suas aspirações.

Sugiro, caso não o queiram "vender" ou "emprestar", ao Figueirense um outro clube. O Vasco da Gama precisa, urgentemente, de um jogador como Zenon.

No momento, o único quadro que não precisa dele é o Avaí. Ou melhor, precisa, apenas, um pouco, para um campeonato passatempo que vem por aí.

Zenon merece mais do que participar de um campeonato qualquer, ainda que importante, nos limites das atividades preparatórias dos clubes para outros.

Outra consideração. Zenon, no Figueirense, não significa, e nem deve significar qualquer definição quanto à formação do quadro.

O problema é profundamente técnico e muito complicado. Mas, entre um pássaro parado e outro voando ou fazendo voar a bola em direções programadas ou capaz disso, eu prefiro este.

sensacional bota fora de aniversário da sua modelar

blusa menina 8,00
camisa 20,00

saia 47,00
blusa 24,00

slaque a partir de 20,00

MODA feminina

vestido 42,00

calça comprida 55,00

japona 39,00

GRUTINHA

vestido a partir de 20,00

japona 90,00
3 camisas 100,00

camisa 42,00
paletó a partir de 190,00

MODA masculina



Folclore

Doralécio Soares

O Dia 22 de agosto é consagrado ao Folclore internacional. No governo do Presidente Castelo Branco, foi também instituído no Brasil como dia nacional do folclore, estabelecendo o Decreto uma série de obrigações comemorativas. Em Santa Catarina, no governo do Sr. Ivo Silveira, foi também instituído o 22 de agosto como Dia do Folclore, em projeto de autoria do ex-Dep. Pedro Ivo Campos, atual Prefeito de Joinville.

Esta Lei embora estabeleça uma série de obrigações, quais sejam, festivais, promoções, concursos conferindo prêmios entre os escolares pelos trabalhos melhor apresentados, não vem sendo cumprida. Este ano entretanto, a Prefeitura de Joinville, através da Secretaria de Cultura, Turismo e Esporte, levou a si o encargo de promover à 23 de Agosto o 1o. Festival Catarinense de Folclore, com a participação de grupos folclóricos de vários pontos do Estado.

Do programa constou, Boi de Mamão, Cacumbi, Fandango, Dança do Fação, Dança do Vilão, Dança dos Arcos, Pau de Fitas, Quadrilha e Danças de origens Germânicas.

De Florianópolis participaram as Sociedades Folclóricas - Boi de Mamão do Butiá, Cacumbi "Capitão" Francisco Amaro e Grupo Folclórico Ribeirão da Ilha.

De São Francisco, o grupo de Dança do Vilão, o grupo folclórico da Dança do Fação da Escola Agrícola de Araquari, e o grupo folclórico Alpino Germânico de Blumenau.

De Joinville participaram os Grupos Folclóricos Fandango "Os Tangarás" e o grupo folclórico germânico "Silberfliss".

Após os desfiles dos grupos pela rua do Príncipe, em direção ao Palácio dos Esportes, os grupos se dispersaram para apresentações ao Palácio dos Esportes, os grupos se dispersaram para apresentações se revezando no Palácio dos Esportes, cujas dependências foram pequenas para atender o grande público desejoso de assistir as apresentações.

O Grupo Alpino Germânico de Blumenau, às 20 horas abriu as apresentações com as Danças Típicas da Bavária do Tirol, o seu primeiro número, foi Dança de Figuras dos Alpes com o Pau de Fitas, Dança dos Lenhadores, encerrando com a Dança de Clümes. Apresentações essas que receberam do público grandes aplausos.

"Os Tangarás" o grupo de Fandango, com as danças típicas do Folclore Luso-Brasileiro, constituído de senhores e senhoras da zona com uma coreografia de dança sapateada, ao som de música de violões e rabeca, característica da música lusa.

As 20 horas abriu as apresentações com as Danças Típicas da Bavária do Tirol, o seu primeiro número, foi Dança de Figuras dos Alpes com o Pau de Fitas, Dança dos Lenhadores, encerrando com a Dança de Clümes. Apresentações essas que receberam do público grandes aplausos.

"Os Tangarás" o grupo de Fandango, com as danças típicas do Folclore Luso-Brasileiro, constituído de senhores e senhoras da zona do litoral, todas de meia idade, com os números "passado e recortado" com uma coreografia de dança sapateada, ao som de música de violões e rabeca, característica da música lusa. Impressionaram os participantes da sua maioria de idade avançada pelo movimentos constantes das suas rodas sapateadas, e cantoria típica dos violões. Em entrevista que me foi concedida por um dos participantes, me informou esse, que há quarenta anos, dança fandango, que dos integrantes apenas duas senhoras são novas no grupo, e que a inclusão dessas é para que o grupo continue sempre ativo. Foi realmente uma apresentação autêntica do Folclore luso-brasileiro.

O GRUPO "O VILÃO" - de São Francisco do Sul
Esse grupo folclórico organizado de longa data, se mantém coeso, apresentando a dança característica de defesa dos negros provindos das línguas terras africanas. Com uma coreografia representada nos movimentos de ataque e defesa, A Dança do

Vilão é formada por 30 elementos, entre bateadores, balisadores, músicos, e o regente. Antigamente essa dança era mais autêntica, mas é natural que tenha perdido a sua autenticidade; isso no entanto não invalida as suas apresentações que depende muito da habilidade dos seus integrantes. O grupo apresenta seis movimentos, todos coreograficamente, representando ataque e defesa, em ritmo de dança batuque ao som do acordeon, cavaquinho e o violão. A beleza da apresentação está no vigor das batidas dos bastões dependendo muito do estado físico dos membros do grupo. O grupo ostenta uma bandeira conduzida por uma jovem. Maiores informações sobre esse tipo de dança consta do livro de minha autoria "Aspectos do Folclore Catarinense" edição de 1970.

DANÇA DO FAÇÃO

O Grupo Folclórico da Escola Agrícola de Araquari, apresentou a Dança do Fação, confesso ter sido uma apresentação digna de constar em qualquer festival Brasileiro de Folclore. Dança de origem de tribus medievais, aculturada ao folclore campeiro, arma de defesa e ataque, utilizada para abrir caminhos em matas densas, util ao homem do campo pela sua diversidade de uso.

Os alunos da Escola Agrícola de Araquari apresentaram os vários aspectos da luta numa coreografia das mais belas e autênticas, em movimentos coreográficos dos mais perfeitos sob o comando do mestre do grupo.

CACUMBI "CAP." FRANCISCO AMARO

A Sociedade Folclórica Cacumbi "Cap." Francisco Amaro esteve realmente a altura do conceito que possui de um grupo de dança Afro-Brasileira, das mais autênticas.

É uma dança do reizado africano, que representa simbolicamente a luta de duas nações negras, a de Rei do Congo e a de Rei Bamba. A sua dança é representada por marchas lentas e marchas fogo, com uma coreografia versada no batuque, sob o som dos pandeiros e tambores em movimentos rítmicos constantes. Nas suas cantorias reverenciam os seus santos protetores, São Benedito e N.S. do Rosário, que cantam; "A Nossa Senhora / Saiu hoje na rua / Mandando seus Filhos / Fazê meia lua. - Nós chegamos hoje / Salvar nossa praça / Oh! São Benedito seja / Nossa Senhora das Graças. - Outro aspecto da dança é a luta entre os soldados do grupo e o seu comandante. - O Sim, ó Sinhô, Capitão / Quedê o dinheiro da nossa ração / - Já que tu não soubestes / Prá que não me dão / a metade do queijo / A fatia do pão. / Vai timbora sordadi! / Não me venha atentar / Com esta espada / Não se pode brincar. / - Não tenho dinheiro / Não tenho mais nada / Tenho é a ponta / da minha espada! /

A luta toma aspectos quase verdadeiros, pelas investidas dos soldados acoçando o "Capitão", e este defendendo-se dos ataques, sob o ritmo dos batuques, nos seus passos coreográficos. Os aplausos da platéia coroaram a apresentação da Dança do Cacumbi, no Palácio de Esportes de Joinville.

GRUPO FOLCLÓRICO GERMÂNICO "SILBERFLISS"

O Grupo Folclórico Silberfliss, fez uma linda apresentação. O seu primeiro número foi a Dança do Cuco. O grupo composto por vários pares e damas e cavalheiros, tipicamente trajados, dança de coreografia alegre em que os pares nos seus movimentos simbolizavam o relógio cuco no seu balançar, típico das cabeças cuja graça nos movimentos dos pares ao som da música característica dava ao todo, àquele encanto na simplicidade da apresentação. Chote do Remo, outro número que realmente mereceu os aplausos dos que lo tiveram o Palácio dos Esportes.

DANÇA DA FITA COM OS FRUTOS DO MESMO GRUPO SILBERFLISS.

A Dança do Pau de Fitas, é uma dança de origem típica rural.

Haviam tribus medievais que adotavam dançarem em volta de símbolos erigidos em frente as suas cabanas ou tendas, a fim de



que os seus deuses fizessem com que as mulheres extéris se tornassem férteis. Eram crenças que as vezes davam resultados, e estenderam essas práticas também as colheitas, enfeitando mastro com flores e fitas, onde homens e mulheres dançavam em torno dos mesmos. O Silberfliss, trouxe esse número, com o seu pau de fitas.

As damas e cavalheiros depuseram ao pé do mesmo, frutas e hortaliças, e dançaram com os seus movimentos de trançamento e destrançamento, agradecendo à Deus a colheita do ano. Ao som da música do violino e gaita, deram um espetáculo de rara beleza, cujo movimento coreográfico do trançamento das fitas é digno de louvor, fazendo com que uma manifestação da cultura popular dos que nos colonisaram, volte a ser revivida numa homenagem aos nossos antepassados. Parabéns ao Silberfliss.

SOCIEDADE FOLCLÓRICA RIBEIRÃO DA ILHA

A Soc. Folclórica Ribeirão da Ilha de Florianópolis, apresentou a Dança dos Arcos, Pau de Fitas, e Dança da Quadrilha. Esse grupo esteve em junho se apresentando no Tívoli Center, na Lagoa Rodrigo de Freitas, no Rio de Janeiro.

A Dança dos Arcos com o Pau de Fitas tem sua origem no Folclore Luso-Brasileiro. É uma dança de vários movimentos, com uma coreografia, toda cheia de encantos, apresentada por oito pares de moças e rapazes em trajés de característica açorita. Todos os movimentos são cantados, sendo os seus versos do mais puro encanto; - "O amor quando nasce / Parece uma flor / É tão delicado / Tão Cheio de dor / Que bom que seria / Que fosse uma flor / Sem ter os espinhos da dor! /

Ao concluir encerraram com a introdução do Pau de Fitas, que tem os seus movimentos de trançamento e destrançamento também cantado, alusivo aos movimentos das fitas. A Graça e o encanto das garotas do interior da Ilha de Santa Catarina, levou ao 1o. Festival Catarinense de Folclore, essa manifestação da cultura popular da gente da Capital.

SOCIEDADE FOLCLÓRICA BOI DE MAMÃO DO BUTIÁ

O encerramento coube a Sociedade Folclórica Boi de Mamão do Butiá de Florianópolis.

A brincadeira do Boi de Mamão, representa o aspecto mais popular do folclore catarinense.

Com as suas várias figuras esse auto representativo se constitui em verdadeira atração popular. Muito embora venha sofrendo pequenas modificações no auto, ainda é o grupo de mais agrado do povo. Esse grupo e o Cacumbi "Cap." Francisco Amaro, apaticiparam do Festival Brasileiro de Folclore, que se realiza anualmente na cidade de Olímpia, Est. de São Paulo. O Festival de Folclore de Olímpia, reúne anualmente dezenas de grupos folclóricos de vários Estados do Brasil. É uma promoção da Prefeitura Municipal e a Secretaria de Turismo, Esporte e Fomento do Estado de São Paulo.

O Boi de Mamão do Butiá, é um grupo autêntico integrado por gente do povo. Foi organizado em Sociedade a fim de manter o grupo unido e preparado para apresentações fora da época cíclica, e se apresentou também em junho no Tívoli Center, na Lagoa Rodrigo de Freitas no Rio de Janeiro.

Como podemos vê-lo no Palácio de Esporte em Joinville, o grupo é completo, com boa cantoria. Embora tenha se apresentado com a figura do Boi emprestado, pois esta, ainda estava viajando de Olímpia à Florianópolis, conseguiu fazer boa apresentação, pois, o Zé do Boi, que brinca no Boi é um dos melhores de Santa Catarina, juntamente com o Cavalinho que dificilmente erra uma laçada. A cabrinha, o cachorro, o macaco que comeu o milho do roçado, o urso que só quer dinheiro, a bernúncia e a maricota com o inseparável anão, formam o conjunto da brincadeira. Se constitui em ponto alto a dramatização da Bernúncia engolindo crianças, para momentos após adoecer e "pari" uma bernúncinha aos aplausos da platéia. A Bernúncinha é defendida ferozmente pela mãe, contra aqueles que a querem molestá-la.

A brincadeira do Boi de Mamão ainda é a maior atração de Folclore Catarinense, principalmente da meninada que se deixa engolir pela bernúncia.

E assim Joinville, inclui no seu Calendário de atrações turísticas, o Festival Catarinense de Folclore.

No 51º Aniversário de A MODELAR venha visitar a Exposição de Artigos Importados

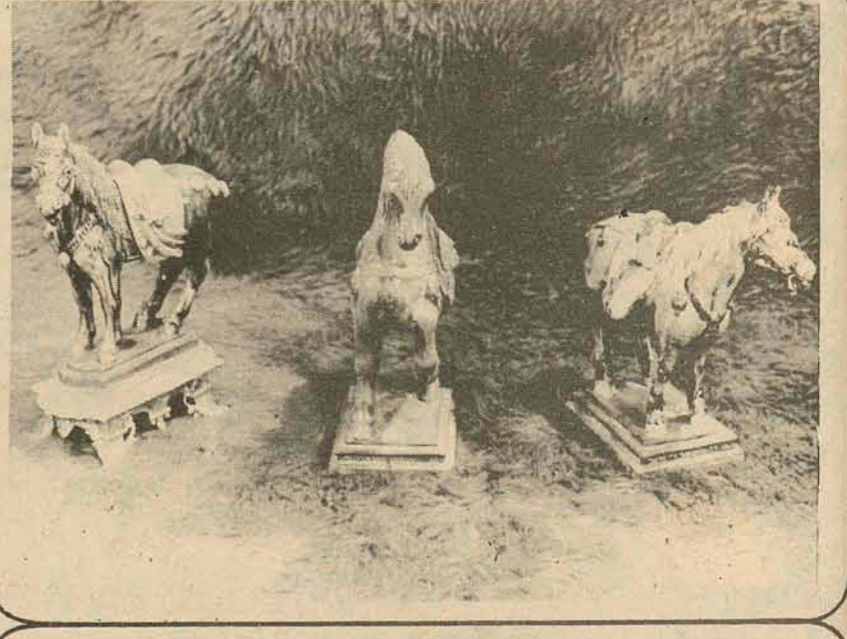
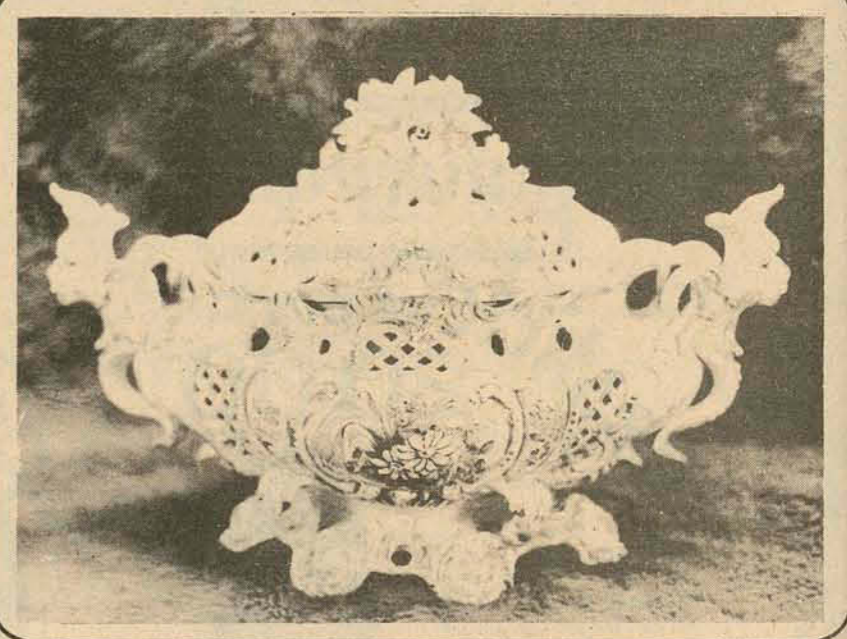
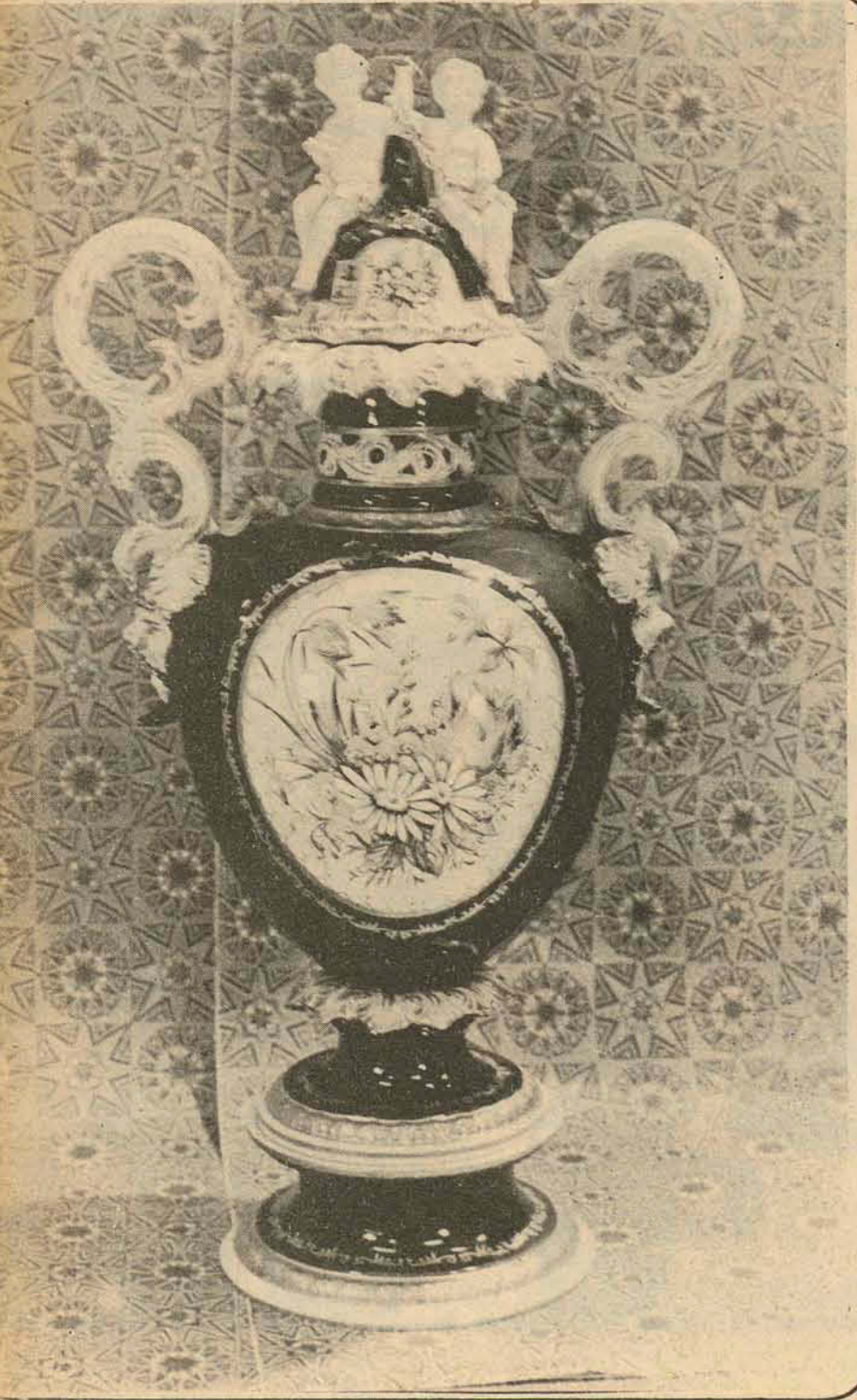

Artigos decorados de alta classe e alta sensibilidade artística de procedência estrangeira (chines, inglês, japones etc.), inclusive as famosas artes de Capodimonti. A Eletro Modelar participa efetivamente do 51º aniversário.



Paloma - a obra-prima de Picasso.

Filha do artista plástico mais genial do século (ou, pelo menos, o mais célebre) Paloma Picasso herdou ao seu pai a inquietação. E já fez de tudo pouco: pintou, bordou, expôs jóias, fez cinema, posou nua para revistas especializadas, morou em comunidades, e viajou pelo mundo inteiro. Mas confessa que nada a satisfaz. Recentemente ela expôs no Brasil e seus atributos pessoais empolgaram mais aos críticos que os seus trabalhos. O que não quer dizer que ela não tenha talento. Mas comprova também que a obra-prima que ela quer atingir Picasso já atingiu. Concebendo-a . . .

. . . Representantes de cinco grupos de teatro de Florianópolis, contam na página 3, a quantas anda o teatro de Florianópolis e o que se pretende fazer para concretizar a união de todos os grupos no chamado Grande Grupo. já na página 8 saiba detalhes a respeito da Antologia do Cinema Alemão que começará a ser exibido em Florianópolis no próximo dia 17. E um replay que muito vai agradar, na Aldeia Global

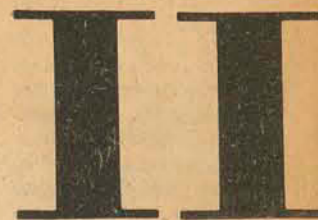

Florianópolis,
14 de setembro de 1975

Mural

SAINTCLAIR MONTEIRO



Entre os muitos novos escolhidos, surge o nome de Marcos Concilio ("Paisagem"), com desenhos e gravuras.

Aproximam-se os dias da Bienal

Além de sete países hispano-americanos, considerados "hors-concours", 42 outros participarão da XIII Bienal de Artes Plásticas de São Paulo, a partir de 17 de outubro próximo no Pavilhão das Bienais do Parque Ibirapuera. O Brasil estará representado pelos onde artistas premiados na última Bienal nacional, realizada no ano passado, e por outros 27 artistas inscritos pelos diversos Estados e selecionados dentre um grupo de 480 candidatos no julgamento que executou os mais severos cortes de todas as Bienais.

A seleção dos trabalhos enviados pelos candidatos brasileiros, cerca de 1.500 peças, foi procedida por um júri composto de Walmir Ayala, Flávio Motta e Olney Kruse - escolhidos pelos artistas -, Danilo Di Prete - pela Secretaria de Educação e Cultura - e Wolfgang Pfeiffer, Lisetta Levi e o catarinense Harry Laus - pela Bienal. Entre os artistas escolhidos estão Glauco Pinto Morais (pintura ultra realista com notícias de jornais e máquinas a vapor), Marcos Concilio (gravura), Gerahdo José dos Santos (desenhos), Megumi (escultura em barro), Emi Mori (pintura crônica), Greta (desenho sobre tela), Carlos Paez Vilaró (pintura e caixas com colagens) e Flávio Carneiro, Maria Albernaz, Dolly Moreno e Yolanda Freire (com obras de técnicas

mistas, gravuras e desenhos).

NOVIDADES

Entre as mostras especiais previstas para este ano, destaca-se a "Sala de Brasília", onde será exposto o material refere às Bienais anteriores e aos seus momentos mais importantes. Os Estados Unidos devem trazer a proposta de maior vanguarda - a pop-art - enquanto que a França trará apenas obras de cunho conceitual. A Espanha participará com uma "Sala de Premiados", mas apesar desses seus 18 famosos artistas, é a Grã-Bretanha quem virá com o maior número de trabalhos, de cerca de 22 artistas.

A XIII Bienal terá um júri composto de representantes da França, República Federal da Alemanha, Argentina, México e Brasil e os principais prêmios são o "Tamarati", no valor de 12 mil dólares; o "Governador do Estado", Cr\$ 15.000,00; e a "Prefeitura de São Paulo", Cr\$ 15.000,00, além de oito prêmios "Bienal", no valor de 3.500 dólares cada um. Para a realização da Bienal paulista, a Prefeitura da capital está procedendo a reforma do Pavilhão das Bienais, num trabalho de recuperação e manutenção de que se encarregou a Secretaria de Serviços e Obras do Município.

Retratos

Preparando a sua próxima exposição, para início de outubro, a Galeria Garage-2 já recebe encomendas de retratos para serem pintados por Thalma, catarinense com destaque nas artes mineiras e muitas vezes premiada pela sua intensa atividade artística no plano nacional. Lor, que vai expor junto, é seu esposo e também artista e cartunista. Encomendas na Galeria ou pelo fone 22-6980.

Universitário

No Diretório Acadêmico do Centro de Educação (Daed), da Cidade Universitária da Trindade, estão expostos trabalhos na primeira individual da arte de Waldete Maria Martins Alves, jovem artista de Joaçaba que, buscando ainda, e com constância, encontrar uma estética própria, empreende já desenhos de traços firmes e reveladores de alguma sensibilidade. Das oito às 12 e das 14 às 18 horas.



Exposições

SÔNIA BORGES. Está no Clube 12. A exposição da arte bonita, do novo-velho, do alegre-triste de Sônia Borges, se prolongará até o dia 21, mostrando a profunda mensagem social de seu trabalho. Todo preocupado com esses trágicos momentos de felicidade e solidão. Vinte e cinco quadros em acrílico sobre tela, apresentando nas cores básicas uma poesia brilhante. Aberta das nove às 22 horas.

LORITA. Trinta e cinco trabalhos, em óleo sobre tela, na exposição do "hall" da Assembleia Legislativa. Belos quadros em que fica ressaltada constante preocupação final com a posição do ser humano no meio de sua paisagem. Nelas, a propriedade com que a artista como que esfumaça os seus objetos, emprestando-lhes a mágica nostálgica característica de um sonho. Das oito às 22 horas, até o dia 27.

VASCO PRADO e **ZORÁVIA BETTIOL.**

Continuam, até o dia 30, em exposição na Galeria Garage-2 (Largo Benjamin Constant). Ambientada agora entre peças da prataria francesa da Christoffle, a arte notável dos dois internacionais artistas gaúchos tem recebido intensificada visitação. Esculturas, monogravuras e porcelanas dele e gravuras e a incrível tapeçaria dela. Das nove às 12 e das 14 às 19 horas.

Joel Figueira expõe em Lages desde ontem

Com uma exposição que abriu ontem, no hall do Clube 14 de Julho, o artista plástico Joel Figueira, de Florianópolis, realiza a sua primeira incursão à região serrana de Lages. Pautados por uma temática de cores sempre alegres, os quarenta e dois trabalhos do artista motivaram a boa acolhida do público lageano e, contando já com algumas aquisições, ficarão em exposição até o dia 20 do corrente.

Joel levou para Lages quadros que vão de 28x33 cm a 70x93 cm, executados em óleo, tinta acrílica ou aquarela sobre tela. Suas pinturas têm preços entre Cr\$ 300,00 e Cr\$ 1.500,00, faixa idêntica a estipulada na Capital, quando expôs em julho passado, e com bastante sucesso, na galeria da Loja Emedaux. Paisagens ou abstracionismos poéticos, tudo muito bem visto pela crítica e mencionado como de singular beleza ou "capaz de impressões duradouras".

Para a mostra que está instalada no Clube 14 de Julho, Joel levou 42 trabalhos com a tônica constante de sua arte alegre e decorativa.

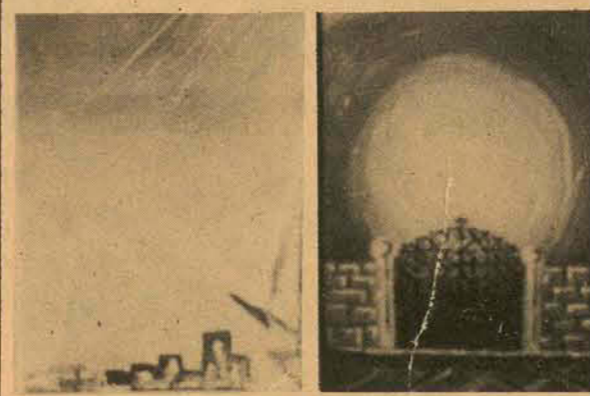

Cesar Valente

Hoje aqui nesta seção de humor e ficção, ironia e confusão vocês terão: as fascinantes portas dos cinemas de interior. E a educada resposta à uma carta caluniosa e difamante. Leiam, hoje estamos muito educativos.

Ora, direis, curtir cineminhas de interior?

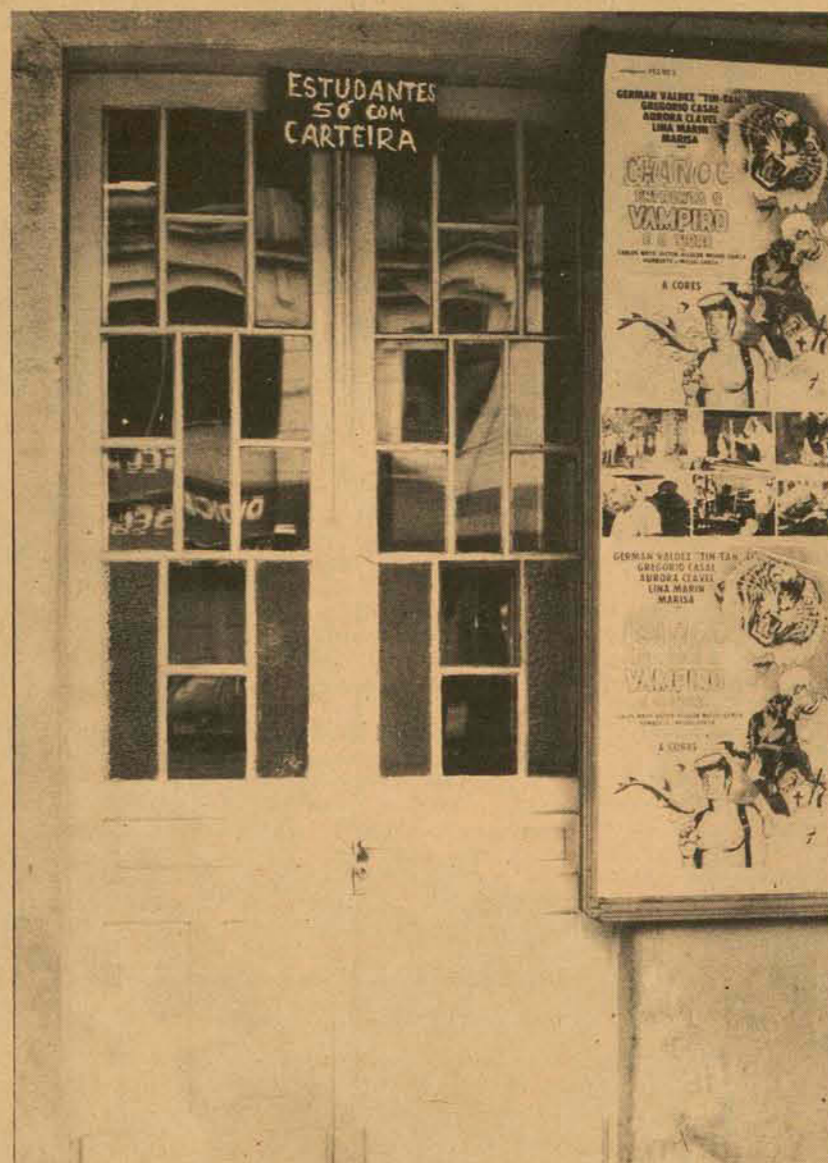

Uma das minhas fascinações aí pelo interior são os cinemas que a gente encontra neste mundão de Deus. Cada um mais precioso que o outro. Seja pelo carimbo das pulgas, seja pela forma de tratarem as pessoas. Mas faltava uma documentação e agora não falta mais. Um leitor,

Cláudio Cabrera, diz que é viajante comercial e tirou estas fotos em Carazinho, no Rio Grande do Sul. Atentem para os detalhes:

"Sr. Estudante! Para obteres o desconto de 50% apresenta na portaria deste cinema tua carteira estudantil". Além do magnífico estilo pós-guerra (pós-primeira guerra, bem entendido) do cartaz, o detalhe das bilheterias na porta sem trinco. Imaginem, senhoras e senhores, o interior deste cinema, que maravilha. Falo sério, prefiro mil vezes um cineminha folclórico a um "super-hiper-Cecomtur".

Na outra foto, a porta de entrada do mesmo cinema, cujo nome o leitor esqueceu de mandar, um lembrete: "Estudantes só com carteira". O que deixa subentendido que além da carteira de estudante é preciso ter carteira de dinheiro e outras carteiras. O filme que estava passando? "Chanoc enfrenta o Vampiro e o Tigre".

O Destaque da Semana:

Arthur O. Wiggers

Responder cartas nem sempre é muito agradável, mas enfim, são os cavacos do ofício. Outro dia recebi uma carta das mais desafortadas. Afora o desaforo gratuito, a troco de não sei o que, a carta demonstrava várias coisas a respeito de quem a escreveu: primeiro, lembrava mais uma vez que existem pessoas que não entendem nada do que lêem. Absolutamente nada.

Bom, o cara falava (indignadíssimo) sobre a primeira coluna da série "Os Mitos do Nosso Tempo". Na dita cuja, pra quem não leu, este autor que vos fala baixava o sarrafo na defloração do dinheiro. Ou seja, dava uma paulada indireta naqueles caras que fazem do dinheiro o deus deles. Uma historinha extremamente moralista, completamente capaz de ser referendada pela Igreja que sempre condenou a mistificação, de outros deuses que não o Único e sempre presente.

O missivista, tenho pena dele, além de não ter entendido a historinha, pretendeu exigir "cultura" atacando com palavras do mais baixo calão (que para uma pessoa do ramo de atividades dele não fica nada bem). Como exemplo de "cultura" o missivista citava um massudo e monótono artigo publicado no venerando Correio do Povo. Tirando pelaf, a noção de cultura do moço é de alguma coisa estática, cheia de teias de aranha e sempre vinda de respeitáveis senhores de outras gerações. Qualquer inovação estética demonstra uma "mente doentia".

Os outros leitores não têm nada com isso, mas brasileiro tá acostumado a não levar desaforo pra casa. E o missivista, vituperando sua indignação inexplicável, pretende insinuar que um cara que nem eu, que escrevo e assina e que não esconde endereço (a carta não tinha endereço, será por esquecimento?) e que mais ainda, não procura dissimular aquilo que pretende dizer com panos quentes, seja covarde. Ô meu Deus, covarde hoje em dia não trabalha em jornal, meu amigo. Veja só: fiz uma história em quadrinhos para adultos (se fosse infantil estaria no Estadinho) dando a maior força para a desmistificação da velha história do "dinheiro é tudo" e um cara escreve uma carta pra dizer desaforos e afirmar que "a censura só vê o que não deve".

Meu caro missivista, essa sua afirmação, de que "a censura só vê o que não deve", é extremamente comprometedor para sua pessoa. Se é que a sua pessoa é quem eu estou pensando que seja. Quer dizer então que a censura não deveria agir sobre Veja, Opinião, jornal Movimento, o São Paulo, sobre outros tantos jornais, sobre os filmes pornográficos, sobre os filmes políticos, sobre livros, sobre músicas como vem agindo? Isso partindo do senhor é extremamente comprometedor. Como pode um cara que acha isso aí da censura (são palavras suas, não minhas) pretender fazer julgamentos da moral de outras pessoas?

O exercício da crítica é uma das instituições humanas mais respeitáveis e talvez a que eu mais preze. Já mais pedi que criticassem meu trabalho apenas "construtivamente". Gosto muito de receber críticas sobre o meu trabalho. Isso é um procedimento que parece que não agrada ao senhor Arthur O. Wiggers (o missivista de quem estávamos falando). Quando ele discorda de algo (que aliás não entendeu) vai à última gaveta e retira achincalhes dos mais variados contra a pessoa do autor.

Este espaço dos domingos sempre foi reservado para a ficção, para a sátira, para a ironia, para o humor propriamente dito, para ensaios gráficos e para uma tentativa de fazer alguma coisa nova em Florianópolis. Quer dizer, uma tentativa de aos poucos criar um jornalismo de humor catarinense. Mas tudo isso não interessa agora. Agora eu queria fazer uma pergunta ao senhor Arthur O. Wiggers: o que o senhor, que não me conhece pessoalmente, pretendia com o desafo que é a sua carta? Espero que tendo xingado o que não devia e o que não podia já esteja mais tranquilo. E espero também que esteja satisfeito por sua carta ter saído no jornal. Sinceramente espero que ninguém pense que o senhor seja um caluniador e um difamador apenas porque disse uns desaforos a um humorista de província. Seria uma idéia errada sobre a sua pessoa, não é mesmo, senhor Arthur O. Wiggers?

ALFREDA

Festival



Geraldine fez sucesso em Deauville

O primeiro festival europeu dedicado ao cinema dos Estados Unidos, realizado em Deauville, França, encerrou-se esta semana, depois de serem exibidos mais de 100 filmes, de todas as correntes e de todas as épocas que floresceram na terra de Tio Sam. Entre as maiores atrações destacaram-se "Love and Death", do talentoso Woody Allen e o elogiadíssimo "Nashville", de Robert Altman, estrelado por Geraldine Chaplin, a filha do genial Carlitos.

Ciência

Sopinha de Mariposa

— Garção, por favor, traga-me uma sopa de mariposa. Depois, pode ser um prato de cigarra à milanesa. E você, querida, o que deseja comer?

— Pode ser um tutu à mineira com torresmos de formigas...

O diálogo acima não pertence a nenhum cenário mudo, como alguém poderá imaginar. Poderá acontecer dentro de alguns anos, se os governos da terra aceitarem as teorias do cientista australiano, Dr. V.B. Meyer-Rochov, do Departamento de Zoologia da Universidade da Austrália Ocidental. Ele afirmou, num artigo publicado no último número de Search, periódico da Sociedade Australiana e Neozelandesa para o Progresso da Ciência, que os insetos 'estão entre os alimentos mais nutritivos do mundo'.

Ricos em proteínas e gorduras, e pequenas, mas significativas quantidades de carboidratos, vitaminas e sais minerais, o único problema seria convencer o refinado paladar dos norte-americanos e europeus. "Os países pobres não seriam prontos para eles têm tanto problema com a alimentação, que tais pratos viriam ajudar bastante. Seria só questão de tempo".

Perna ao coração

Uma jovem norte-americana de 17 anos, de Louisiana, tornou-se a primeira pessoa a se submeter a uma nova técnica que corrige um distúrbio cardíaco, sem ser necessário uma intervenção cirúrgica. Internada no Oschner Foundation Hospital, de Nova Orleães, Suzette Marie Creppel teve introduzido na veia um diminuto dispositivo, com o formato de um guarda-chuva que é colocado na perna. Ao chegar ao coração, o dispositivo se abre, fixando-se em uma das paredes do órgão, corrigindo o defeito, que, de outra forma, só poderia ser conseguido com uma complicada operação. Uma vez contornado o distúrbio, com o auxílio do dispositivo, o fluxo sanguíneo volta à normalidade.

Celebridade



Cantinflas homenageado na Venezuela

No próximo mês de outubro o ator Mario Moreno receberá das mãos do Presidente da Venezuela, Carlos Andres Perez, uma das mais altas condecorações daquele País. Mario Moreno, pra quem não sabe, é o célebre comediante mexicano Cantinflas. O convite foi feito quando o presidente venezuelano visitou o México, meses atrás. Cantinflas não só aceitou como também concedeu uma série de entrevistas à Rádio e Televisão de Caracas. Essas entrevistas começaram a ser apresentadas no começo desta semana.

Cinema

Filmes da semana

TRAGAM-ME A CABEÇA DE ALFREDO GARCIA (Bring me The Head of Alfredo Garcia) Novo filme de Sam Peckinpah, marcado pela violência, dentro do estilo do cineasta, e rodado no México. Narra uma história de vingança: El Jefe (Emilio Fernandez) paga um milhão de pesos a quatro assassinos profissionais, para que lhe tragam a cabeça de Alfredo Garcia, elemento que havia violentado sua filha. A esses personagens, junta-se Warren Oates (visto recentemente em Dillinger), visando dar um golpe para ganhar muito dinheiro. As informações dão conta de que Sam Peckinpah volta a um bom nível de cinema, construindo o autêntico clima de tragédia. Vale também destacar o reaparecimento de Helmut Dantine, funcionando como produtor executivo e fazendo também um dos quatro contratados para achar a cabeça de Alfredo Garcia.

Dantine, há muito afastado, destacou-se, em certa época, nos estúdios da WB, como excelente coadjuvante, especializando-se em papéis de nazista; um de seus desempenhos mais marcantes foi ao lado de Errol Flynn e An Sheridan em Revolta, de Lewis Milestone. Ainda no elenco, bons coadjuvantes: Gig Young, Roberto Webber. A história situa-se no México de hoje.

AEROPORTO 1975 (Airport 1975) Dia a ficha publicitária, que se trata de 'um filme todo novo, inspirado no romance "Aeroporto", de Arthur Hailey'; fácil se torna a dedução de que trata de uma nova experiência, partindo do mesmo tema. Em linhas gerais: vindo não se sabe de onde, um pequeno avião se espantou contra um gigantesco Boeing 747; a bordo, 120 passageiros em pânico e, adiante, uma barreira monstruosa, formada pelos gigantes picos

das montanhas rochosas. Um super elenco, sob a direção de Jack Smight: Charlton Heston, Karen Black, George Kennedy, Efram Zimbalist Jr., Susan Clark, Linda Blair, Dana Andrews, Roy Thinnes, Sid Caesar, Myrna Loy, Nancy Olson, Martha Scot, entre outros. O JECA MACUMBEIRO — outro filme de Mazaroppi, cuja maior felicidade é saber da existência de um grande público semi-analfabeto e de gosto subdesenvolvido.

UM REVÓLVER NA MÃO DO DIABO (Una Colt in Mano Al Diavolo) Western italiano, dirigido por Frank G. Carrol (??), com Robert Wood, William Berger, George Wang, Fiorella Mannoia e Nino Fuscangni.

FUTEBOL TOTAL — A Copa de 1974, vista pela equipe do Canal 100, em cores. Produção de Carlos Niemeyer.

Darci Costa

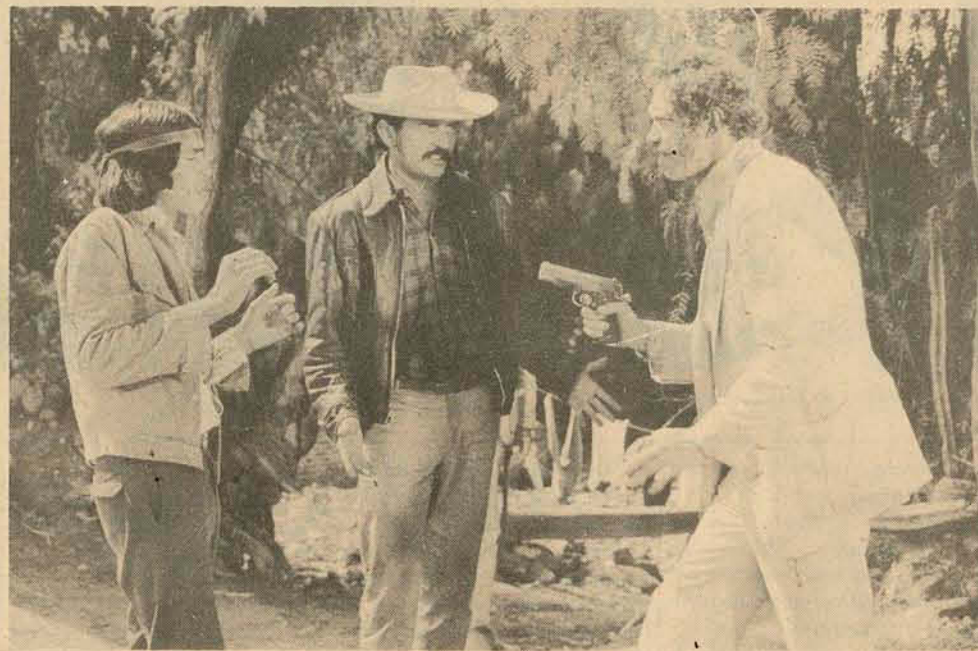

Tragam-me a Cabeça de Alfredo Garcia (Bring me the Head of Alfredo Garcia) de Sam Peckinpah.

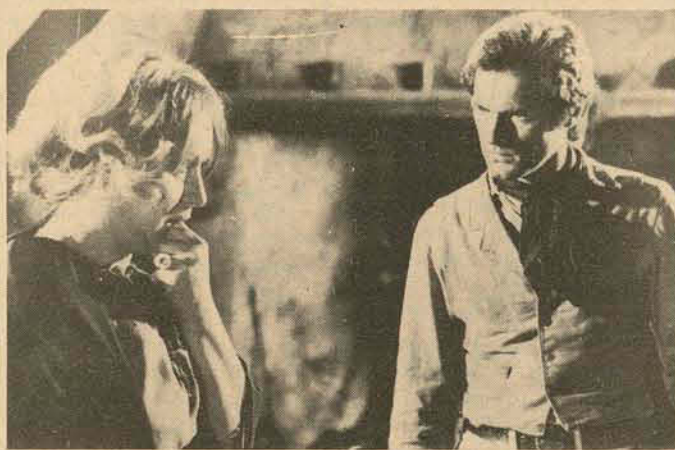

Um Revólver na Mão do Diabo, de Frank G. Carrol. Saint-Clair Monteiro

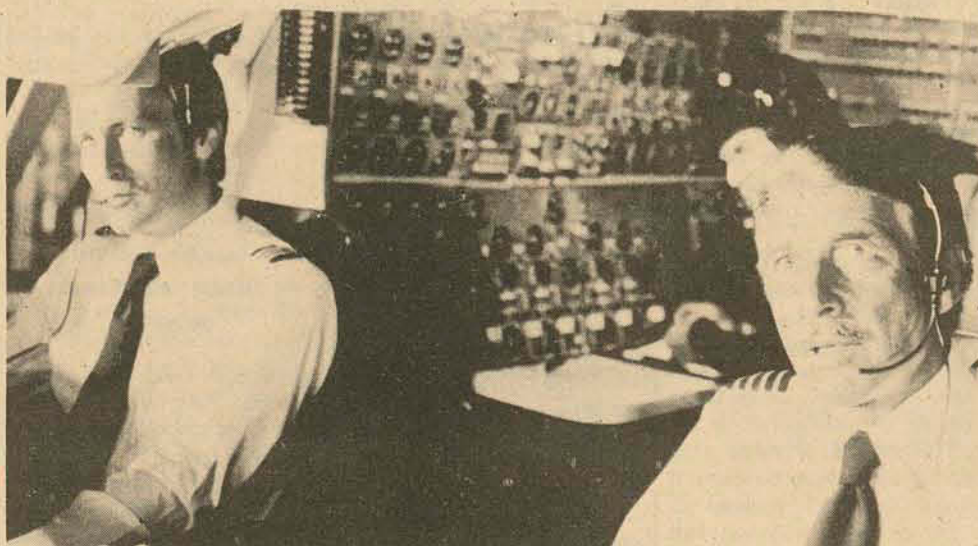

Aeroporto 1975, de Jack Smight.



Mazaroppi: O Jeca Macumbeiro

Livros

Premiado no Concurso de Contos do Paraná em 1972, só agora Roberto Drummond lança o seu primeiro livro, com o título de um dos seus contos laureado naquela ocasião: A Morte do D.J. em Paris. Drummond é um autor imaginativo, inovador, utilizando-se de uma técnica muito pessoal, que quase sempre funciona. Alguns contos — como o que dá o título ao livro — são extremamente bem realizados e demonstram o fôlego do contista. Seus personagens estão a um passo do delírio e do absurdo, quando já não estão totalmente engolfados na "Outra Margem", como é denominada uma das estórias. Nenhum deles possui também nome completo: são os "D.J., Fernando B., Lu", ou então passam a ser designados por uma característica especial, como o "homem dos cabelos cinzas, o que tossia, o agente arrependido da ex-Pide" e coisas assim. Drummond questiona também todos os valores da sociedade ocidental e suas orgias publicitárias, citando sempre que pode (e até com uma certa nostalgia) objetos como "es-

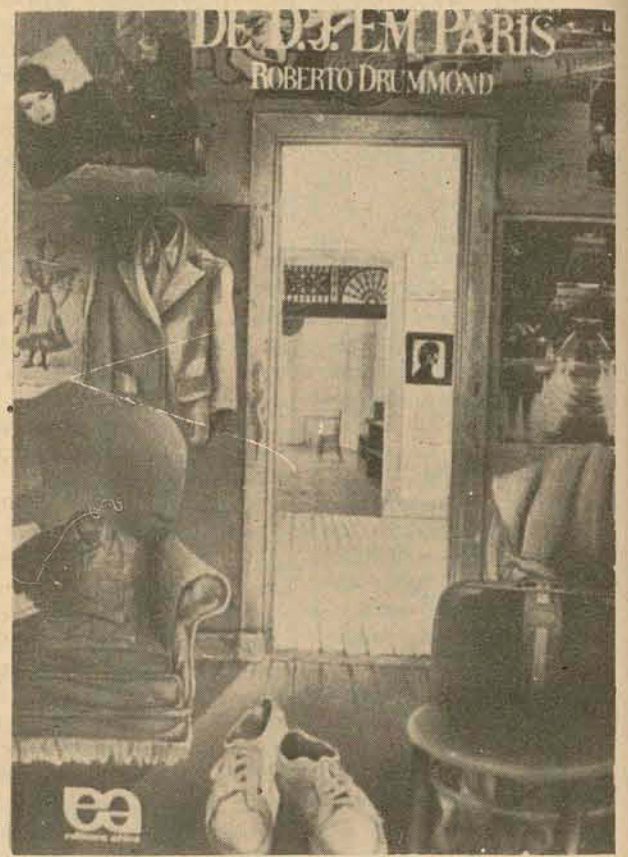

cova marca TEK", "sabonete Lifebuoy", "Platinum Plus" e tantas outras coisas supérfluas, que, no entanto, convivem com o nosso cotidiano. 'A Morte de D.J. em Paris' é um livro que, mesmo sem ser tão revolucioná-

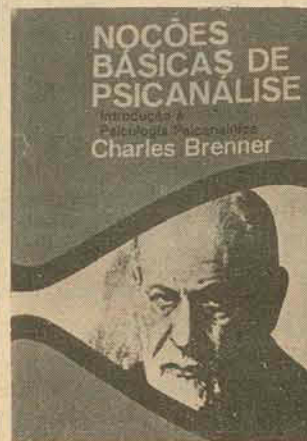

Noções Básicas de Psicanálise, de Charles Brenner, não requer do leitor qualquer conhecimento psicanalítico prévio e deverá servir como introdução à literatura psicanalítica.

Embora o assunto seja complexo, o autor consegue, através de oito capítulos, dar uma boa noção da doutrina freudiana.

O estudante de psicanálise, ou o interessado em análise, sentir-se-á fascinado pela maneira clara e sucinta com que o Dr. Brenner propõe as teses. Ao contrário de outros compêndios de psicanálise, o autor não se preocupa em ser polêmico, tratando com extraordinária objetividade o assunto.



Na véspera das convulsões que sacudiram a França em 1968, uma professora de trinta anos e um aluno que ainda não completara vinte anos apaixonam-se. É o começo de um amor decidido a romper todas as barreiras. Mas as forças do moralismo e da hipocrisia lançam-se contra os dois. Eles querem lutar até o fim mas...

O cineasta André Cayatte filmou a história de Daniele e Gerard, de cujo argumento, intitulado Morrer de Amor, foi feito este livro, que agora é lançado em segunda edição. Os diálogos são de Pierre Dumayet. Trata-se de uma obra séria e pungente. (Editora Noblet - Cr\$ 40,00)



O conflito da dona-de-casa com as empregadas domésticas e os problemas da relação entre a patroa e empregada são o tema deste livro da Tânia Kauffmann. Elogiado por psicólogos e especialistas em relações humanas, Aventura de Ser Dona-de-Casa é um livro que procura ensinar como escolher uma empregada, como conviver com ela em harmonia e a psicologia certa para resolver todos os atritos e pendências domésticas. Escrito com leveza, humor e objetividade, apresenta um tipo de aventura um tanto diferente mas que poderá ajudar as donas-de-casa (e as empregadas) a viver (e conviver) melhor. (Artenova - Cr\$ 25,00)

Folclore

Bernunça em Ipanema

Ipanema de repente descobriu outra curtição, bem diferente do som muito louco, do rock maneiro, ou do surf. A gurizada, dos nove aos 14 anos, está fazendo o mais puro folclore, o do Boi-de-Mamão, e, o que é mais interessante, o Boi-de-Mamão de Florianópolis, lá do Butiá, perto do Abrão. Quem não acredita, é só pegar o Jornal do Brasil do dia 5 de setembro, página 4 do Caderno "B". Lá, está contada toda a história, e o porquê da adoção do "Boi-de-Mamão" de Florianópolis.

— A Bernunça é bicho brabo.

— Engoliu Mané João.

— Eu benzo esse boi com folha de alecrim, seu dono da casa dá um dinheiro pra mim.

— Eu benzo esse boi com folha de alfavaca, seu dono da casa me dá uma



pataca.

Os diálogos, segundo a professora Maria de Cássia Nascimento Frade, lá de Ipanema, "surgem naturalmente. Só que os meninos adotaram o folclore do Sul, de Florianópolis, porque é mais alegre, descontraído. No Nordeste, o Boi-de-Mamão é mais sofrido, mais dramático".

Como nasceu a Bernunça? Popularmente chamada Benunça, (embora os folcloristas prefiram a primeira forma), nasceu de forma bem original: "conta que um rapaz do Vale do Itajaí teria achado uma figura de um bicho e logo pensou em introduzi-lo no próximo "Boi-de-Mamão. Levou-o para a velha e beata tia que, pensando tratar-se de satanás, batizou o bichinho usando as mesmas palavras latinas que os padrinhos repetem com o padre — abrenuncio, satanás, abrenuncio, ou seja, uma renúncia à satanás. E o nome ficou, Bernunça."

GLOBAL

Comer



POLLY'S. Abriu terça-feira na Praça XV, 22 (altos do Banco Auxiliar de São Paulo). Ambiente com bom gosto e cardápio variado, apresentando sugestões diárias ao preço de Cr\$ 20,00, que pode ir da dobradinha à bacalhoadada. Aos sábados tem feijoada e sempre filés, camarões ou peixes, por Cr\$ 28,00 ou Cr\$ 30,00. Bebidas nacionais e importadas. À tarde serve-se lanches e chá.

MANOLO'S. Restaurante nobre na Felipe, 71 (fone 22-4351). Status para todos os cartões de crédito e cozinha internacional, rica e deliciosa. O maitre e o gerente da casa têm sempre as sugestões do dia, que podem ir do camarão à siberiana a uma lagosta Hadock, passando por ostras e carnes suculentas. Os preços vão de Cr\$ 37,00 a Cr\$ 80,00 e o bufet Manolo's é disputado na Ilha e fora dela.

PRAYON. Filiado àquela seita oriental que propugna por comer bem. Do brasileiroíssimo camarão à baiana (Cr\$ 24,00) os pratos orientais como carne de vaca em fatias com tsukimono e broto de bambu (Cr\$ 26,00). Sem contar outros tipos de camarões, carnes, aves e estranhos produtos do mar. Bebida pra qualquer gosto e endereço ameno: Beira-Mar Norte junto à praça Esteves Júnior.

LINDACAP. Felipe, 178 (no alto) e fone 22-0558. Restaurante, bar e churrascaria, com salões acolhedores e ambiente pra muito "papo". Peixes, camarões, vitelas, filés, patos e outras excentricidades (preço médio Cr\$ 29,00). Aos sábados a feijoada institucional e aos domingos, uma lasanha também famosa, qualquer dos dois pratos por Cr\$ 28,00. Vista panorâmica e estacionamento tranquilo.

Nos clubes

LIRA TÊNIS CLUBE. Restaurante de ambiente simples e mesas grandes. O strogonoff e o filé à moda da casa custam Cr\$ 28,00, o camarão à la grega, Cr\$ 30,00 e os pratos do dia, Cr\$ 20,00 por pessoa. Pelo mesmo preço estão as pizzas e lasanhas. Bebidas nacionais e estrangeiras a preços comuns. Altos da Tenente Silveira, fone 22-3500. Atende aos sócios do Clube e ao público em geral.

CLUBE 12. Restaurante aberto diariamente das 11 às 15 e das 18 às 23 horas, tanto para os sócios como para o público em geral. Ambiente requintado e cardápio internacional. Camarões ao creme Cr\$ 31,30, peixe Brasil Cr\$ 30,40, o frango grelhado Cr\$ 21,10 e filé à Chateaubriand Cr\$ 28,30. O prato mais solicitado tem sido o Imperial Steak Boronoff, a Cr\$ 25,30. Bebidas de todas as nacionalidades.

LAGOA IATCH CLUBE. Na Lagoa da Conceição um restaurante da marca de Niemayer. Aberto das nove às 24 horas. Cardápio, de cerca de 20 pratos, variando semanalmente. Que é pra ninguém repetir. Peixes, camarões, filés e outros produtos, num preço médio de Cr\$ 25,00 por pessoa. E mais: não faltam petiscos para acompanhar as bebidas de todos os tipos. Também lanches quentes e frios.

Lanches

KRETZER. Lanchonete muito frequentada, especialmente nas tardes de atividade comercial. Sanduiches de muitos tipos e salgadinhos diversos. As pizzas da casa são disputadas. E podem ser mussarela, mista, camarão, portuguesa ou Califórnia (a melhor, porque já vem com a sobremesa) Pizzas, de Cr\$ 18,00 a Cr\$ 30,00. Outros lanches, de Cr\$ 3,00 a Cr\$ 10,00. Tenente Silveira, 29 (fone 22-2936).

NIPPON. Além do caldo de cana, especialidade do China (a Cr\$ 2,00 e Cr\$ 1,00), sucos variados, vitaminas e refrigerantes. Ou bebidas mais fortes. Uma linha ampla de sanduiches, cujos preços vão de Cr\$ 3,00 a Cr\$ 15,00. São servidas também refeições rápidas, com pratos do dia, tudo entre Cr\$ 15,00 e Cr\$ 20,00. Na primeira quadra do movimento da Felipe. Até as 11 da noite.

REQUINT. Padre Miguelinho, 43, ao lado do cine São José. Bem no Centro, tem os preços mais modestos da praça. Por isso está sempre movimentada. Pastéis, kibes, coxinhas de galinha (Cr\$ 1,20), americanos especiais (Cr\$ 10,00) e os mais insuspeitos cheeses (de Cr\$ 4,50 a Cr\$ 6,00). Fica aberto até tarde e serve bebidas das mais diversas marcas e qualidades.

KI-BACANA. No Edifício Itália da rua João Pinto, a caminho do Cine Coral. Ambiente simples, para lanches rápidos e sem muito "papo". Além dos lanches, em variadas opções, serve refeições rápidas a preços do mesmo gênero. Bife Ki-Bacana, acompanhado, Cr\$ 18,00; Peixe à moda da casa, Cr\$ 20,00; Rizoto de camarão, Cr\$ 18,00 e pratos populares a Cr\$ 12,00. Refrigerantes e bebidas.



Por um equívoco em nosso setor de paginação esta foto de Lauren Hutton, que também estava programada para a edição de domingo passado, acabou não saindo. E como muitos leitores nos telefonaram reclamando que a bela modelo e atriz norte-americana não foi focalizada mais à vontade, vimos-nos impelidos a atender a essas solicitações (o que, aliás, muito nos agradou. Eis Miss Lauren à beira de sua piscina, em Nova York. Bom proveito. (Para maiores esclarecimentos consultem a *Aldeta Global anterior*).

Noite

MEXA-SE. E vá pro Quinze, que lá tem festa sempre. Continuando a campanha para os 2.000 sócios até outubro, a sociedade faz encontros dominicais da meninada. Hoje é dia, a partir das 20 horas. Gente vindo de todos os lados e a cidade se divertindo ao som do "Bossa", um conjunto da "pesada". Segundo o conselho, fica no alto da Conselheiro, na Ilha, mas perto do Continente americano.

ONOMATOPEIA é uma iniciação com a repetição da mensagem ou idéia, através do som. Até todo mundo ficar numa boa. A transa essa está no Paineiras, com Guru, Pedro Bisnaga e a cortição do Alexander, dito "Pharó". Mais 1.200 watts de ritmo quente, contínuo, persistente. Vá lá sexta-feira, todas as sextas. A partir das 23 horas, com ingressos a Cr\$ 10,00 e Cr\$ 5,00.

CAPELINHA. Toda santa sexta. E sábado. Na proximidade boa da praia do Itaguaçu e com um ambiente hoje livre de grilos. Muita gente posta na pista pelo incentivo de uma música "muito louca". Luz discreta, ânimo no salão e bebidas, as mais diversas, que é pra todo povo curtir legal. Vai das 22 às quatro horas mais ou menos. Mas precisa ir até mais tarde, pra não cortar o embalo.

PONTAL. A 22 quilômetros (só) do centro, uma boate e bar e restaurante com gosto de lembranças de viagem. Indo pela BR-101, no rumo sul, há um acesso pra lá com todas as indicações devidas. Restaurante de comer bem e pagar pouco e, depois, aquela de boate até o amanhecer. Som do Impacto 70 e casa cheia. Tem ainda os famosos coquetéis da especialidade, como o Catira, de misturas exóticas.

Safieira



Sensacional a do "Esporte Clube Turismo", ex-Clube Oito. As quartas e sextas, aos sábados e domingos, tem "sessão concorrida, com salão cheio, ótima freguesia e leões-de-chácara que não perturbam". Começa às 22 e vai até as quatro horas. A música é do "Sardá e seu conjunto" e os preços são considerados razoáveis pelos frequentadores. Ingressos Cr\$ 10,00, "pra quem não tem permanente". No Estreito.

Show

Os Corujões, um pousado aqui (na Beira-Mar Norte) e o outro junto à Lagoa da Conceição, que já tinham um show - o cozinheiro francês de sotaque parisiense e preparados incríveis - agora tem outro. O trio "Achados & Perdidos", conjunto paulista que faz o som mais legal das redondezas. Samba, rock, baião e boêmia. Todas as noites, primeiro na Lagoa, depois no Centro.

Chopp

CHOPADA DA AMIZADE é o que a Associação dos Servidores da Escola Industrial (Asei) vai promover nos dias 27 e 28 de setembro, a partir das 20 horas, na área coberta do Colégio C atarinense (rua Esteves Júnior). A "Bandinha Lira do Caneco" vai atacar na festa, em que se recomendará traje esporte, para que todo mundo possa curtir melhor. Os canecos (para muito chope) estão já à venda na sede da entidade, à avenida Mauro Ramos, 150.

Festa



RODA DE SAMBA. Sábado, desde as oito da noite, terá festa no aterro da Baía Sul. Roda de Samba com as escolas sambando, os sambistas e a gente toda descendo dos morros. Pra pular na alegria do samba do Império, do Lufa-Lufa, dos Filhos do Continente e da Copa Lord. Ritmo quente porque a gente é boa e a cidade é de samba. Sempre, não só nos carnavais de todo ano. Todo mundo lá!

Nas bancas



E mais: Cláudia
Ex-14
Capricho
Movimento
Opinião

Juvenis

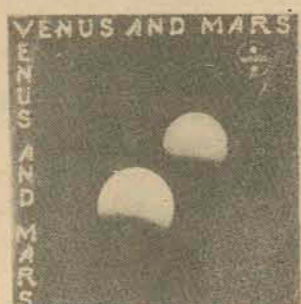

Wings -



Jorge Ben -



Mahavishnu -

McCartney em forma

Gravado em Nova Orleans e Los Angeles, acaba de ser lançado o último álbum do Paul McCartney e seu grupo Wings, intitulado Venus and Mars, no qual o ex-Beatle diz que sofreu influência do conhecido escritor de ficção científica Isaac Asimov. E podem crer: é da

pesada! Depois de ter passado por um período incontestavelmente meloso e xarope, Paul começou a reabilitar-se no ano passado com o LP Band of Run. Pois agora ele vai mais longe (até Venus e Marte, segundo o título) e muita gente já está comparando o disco com o

antológico Abbey Road, realizado durante a fase mais brilhante do mais famoso conjunto musical de todos os tempos. Inclusive porque as faixas do atual obedecem ao mesmo encadeamento perfeccionista do anterior. Destaque para as maravilhosas composições "Love in Song", "Letting Go", "Venus and Mars", "Rock Show" e "Call me back again". McCartney volta à velha forma. Palmas pra ele. (Odeon)

Em relançamento a Philips repete a dose do excelente trabalho de Jorge Ben, **Força Bruta**, o mais elogiado

pela crítica européia nos últimos meses. É uma boa pedida pra quem não conhecia o álbum original.

Continua sendo muito curtido o álbum do guitarrista mais "louco" dos últimos tempos - John McLaughlin, Mahavishnu. Para muitos o legítimo sucessor de Jimmy Hendrix, ele é também muito apreciado pelos amantes do "jazz", que, captam, no seu maravilhoso e às vezes desvarado som, influência do toque cigano de Django Reinherd, o mais notável guitarrista das décadas de 40 e 50. (Philips)

CENTRO. Na escadaria da Catedral, o stand da Livraria Santa Catarina. Aberto de segunda-feira a sábado, das oito às 12 e das 13h30m às 18 horas. Tem todo o tipo de lembranças de Florianópolis, como cinzeiros, canecos, vasos, paliteiros, chaveiros, medalhas, correntes, etc. Tudo de Cr\$ 9,00 a Cr\$ 35,00. Ainda cartões postais com a bela paisagem da Ilha.

RODOVIÁRIA. Na Rodoviária, um stand das Lembranças de Florianópolis. Atendendo todos os dias, das sete às 22 horas, oferecendo uma grande variedade de objetos. Conchinhas do mar, cinzeiros, copos de caipira, nós de pinho, portacaretas, copinhos de madeira, chaveiros, isqueiros, paliteiros, figas, rendas e outros artigos. De Cr\$ 4,00 a Cr\$ 15,00.

Zury
Machado



Maria Kotzias Atherino e Alceu Carvalho Neves, estão de casamento marcado para o dia 19 próximo, às 19 horas, na capela do Colégio Catarinense. Após a cerimônia os noivos e seus pais receberão cumprimentos na sala de recepção da capela.

-X-

Joyce Ramos Bastos, uma das Sras. em destaque na sociedade catarinense

O elegante casal Carlota e Carlos Alberto Ganzo Fernandez, na próxima semana viaja para Porto Alegre para participar de uma exposição internacional de cães.

-X-

Maria Della Costa, Sandro e Jardel Filho, em sua temporada aqui na Ilha, foram homenageados com um jantar na residência do casal Umberto Silveira de Souza.

-X-

Viajou para o Rio onde deverá regressar na próxima semana, o Sr. Roston Nascimento.

-X-

O Dr. Paulo da Costa Ramos agora chefiando duas secretarias, tem andado bastante atarefado. O que se comenta nas rodas sociais políticas é que o Dr. Costa Ramos ocupará definitivamente a Secretaria de Imprensa do Governo do Estado.

-X-

Resposta a um cavalheiro que com certo cuidado me fez a seguinte pergunta: não há nada mais importante para os homens, do que a beleza feminina. Basta ver quantas tragédias muitas vezes são causadas, por mulheres belas. Aliás continuo achando que acima da beleza está a classe e elegância para se tornar uma mulher realmente bonita.

-X-

Um equipe de esteticistas de Helena Rubinstein, na festa da Sociedade Harmonia Lyra realizada na última semana, em Joinville, usou a nova maquiagem de H.R. para as lindas debutantes daquela noite de gala.

-X-

Nunca se falou tanto num anel de brilhante como o da Sra. Thereza Fialho Daux. Tudo isto porque ela soube usar a tão comentada jóia em recente reunião social.

-X-

O casamento de Ana Neves e José Simas realizou-se ontem às 19 horas na capela do Colégio Catarinense, onde os noivos e familiares receberam cumprimentos.



Sra. Maria Kotzias

-X-

As elegantes da cidade estão de parabéns com a loja "Marcus Joalheiro", que dentro de alguns dias estará sendo inaugurada em nossa cidade. A coleção de jóias e relógios cartie, que vem para Marcus Joalheiro, nada deixa a desejar a uma pessoa de excelente bom gosto.

-X-

Logo mais às 21 horas o elegante casal Maria e Stavros Kotzias, em sua residência vai receber convidados para um jantar em black-tie. O internacional pianista Sacha, da boate Balaio do Rio, e o cantor Paulo Marques estarão animando o grande acontecimento.

-X-

Na Academia Catarinense de Letras realizou-se a Sessão de Saudade", de Castorina Lobo Sthiago. Foi oradora oficial, a professora Sylvia Carneiro da Cunha.

-X-

Governador Antônio Carlos Konder Reis, inaugurou sexta-feira em Tubarão e em Criciúma, as agências da Caixa Econômica de Santa Catarina.

-X-

Contos e Poesias, no livro Fragmentos, lançado por Ethel Muniz, está sendo assunto em rodas sociais.

-X-

'Acabo de ser informado que "Marcus

Joalheiro", vai oferecer um prêmio a uma equipe da Ginkalic, promoção do Lagoa Iate Clube, que terá início ainda este mês.

-X-

Procedente do Rio já há alguns dias encontra-se na ilha Marco Antônio Arantes, "Manajer" no Brasil, do grupo Thyssen Irneinstal, da Alemanha, a 10a. maior empresa do mundo. Marco Antônio, foi visto em companhia de Bernadete Piazza, no Manolo'S, em um jantar regado a "Veuve Clicquot".

-X-

Pelo vôo Varig chega hoje a nossa cidade o pianista do mundo elegante do Rio de Janeiro, Sacha Rubi. Em sua companhia o cantor Paulo Marques e o piston de ouro das noites carioca, Edgard Cavalcanti, para fazer boa música no jantar do casal Kotzias.

-X-

Bastante concorrida foi a abertura da exposição de Lorita, sexta-feira no salão nobre do Palácio Barriga Verde. Sua arte vem merecendo favoráveis elogios dos que compareceram a promoção do Palácio Barriga Verde.

-X-

Com grande festa realizada em sua sede própria, comemorou o 15o. aniversário de sua fundação a Associação Coral de Florianópolis.



Já somos quatro.

Em breve, a Caixa Econômica do Estado de Santa Catarina S.A., vai contar com uma rede de doze agências para um melhor atendimento em todo o Estado.

Além da matriz de Florianópolis, que foi totalmente remodelada, abrimos as filiais de Itajaí, Tubarão e Criciúma.

Agora, essas cidades já podem contar com os bons serviços que a Caixa oferece: Empréstimos populares, depósito à prazo fixo, financiamento por hipoteca simples, financiamento para compra de casa própria pelo Sistema financeiro Habitacional e Caderneta de Poupança, duplamente garantida pelo governo Federal e Estadual.

Caixa Econômica do Estado de Santa Catarina S.A.
Um banco de poupança e empréstimo.



Em breve seremos doze.

Caixa Econômica do Estado de Santa Catarina S.A.
CAIXA - UM BANCO DE POUPANÇA E EMPRÉSTIMO



GOVERNAR É ENCURTAR DISTÂNCIAS

OURIÇO

Ricardinho



Provavelmente vocês conhecem essas pessoas, mas dificilmente sabem o que elas pretendem fazer. É cinema minha gente, Mick Barney, Perry Salles e Vera Fischer estarão batalhando para "O sorriso dos ventos" (título do filme) a ser filmado em Santa Catarina e exibido brevemente. Hélio, o de óculos, (aniversariante de hoje e convidando todos os brotinhos para irem a Santo Antônio) será o cabelereiro exclusivo de todos os atores.

CANIL



Nome: Jack Von Staufenberg.
Raça: Dobermann, com o detalhe dos olhos: são azuis claríssimos.
Idade: Oito meses.
Proprietário: Léo Soares.

"OX" uma rajada de notas sincronizadas.

Finalmente o baixista John Entwistle do "The Who" realizou um grande sonho: a formação de seu próprio grupo, sendo lançado com o nome de "OX" o primeiro álbum "Mad Dog", que já morde o crazy-people (não confundam com crazy-dog). Apesar de realizar seu sonho e liderar novo grupo, John não deixou de integrar no conhecido "The Who".

'Golden Earring' enlouquece os salões

Meio desconhecido perante o público brasileiro, o fabuloso conjunto liderado pelo vocalista Barry Hay, estrema os palcos de rock internacional. Seus Lps "Moontan" e "Switch" já lançados no pedaço, ouçam as feras dos salões, sendo que no primeiro disco está o maior sucesso, "Radar Love", em altos sons.

Motoqueiros desunidos.

Aos motoqueiros do pedaço, esse é um dos toques dado por um de seus integrantes, o Leria (Rizadinha): "Poxa a gente aqui tem uma pá de lugar pra se reunir, como na pracinha da "Esteves", por exemplo, ali na avenida, mas não, o pessoal só quer andar sozinho sem ter ponto de reunião, desarmonizando assim o clima dos motoqueiros. Deveriam fazer como no Rio, São Paulo e Curitiba, com pontos no Postinho, Ibirapuera e início da 15, respectivamente. Só aqui é que os caretas querem ser solitários! mete bronca, e vamos ser mis chegados e botar essas feras brabas nas garupas. Porque elas estão esperando um ouriço para se fazer todas as noites em comunidade.

Eram os tabuleiros astronautas?

Aconteceu numa sexta-feira qualquer, por volta de não sei que horas. Lembro-me sim que era escuro e não havia ninguém nas ruas da cidade, porém muita gente nos cantos se encantava. Estava procurando algo para fazer, quando fui descoberto. Minto, eu descobri: Descobri os discos voadores. Eram quatro discos enfileirados com cores de suspensórios de segurança, vocês sabem, aqueles de guarda de trânsito. Ficamos impressionados, (até aí já não estava sozinho) e começamos a segui-los. Pois estávamos longe dos provavelmente marcianos, que pareciam estar imóveis. De repente não mais que de repente, eles desapareceram misteriosamente. E nós, onde estávamos? Respondo eu, em plena Av. Rio Branco, boquiabertos com a incrível descoberta. Foi então nesta hora de aflição ou ficção que, ao olharmos de outro ponto, deparamos novamente com os discos. Só que agora já não havia mais dúvidas, eram os tabuleiros da "Emedaux" situados acima dos quatro edifícios enfileirados naquela avenida.

"West"

Considerado por muitos, como o sucessor de Eric Clapton o guitarrista Leslie West, que já tocou com grandes personagens do rock, como Felix

Papallard, Jack Bruce e Corky Laing, liga as turbinas de seu primeiro álbum solo, intitulado "The Great Fatsby", depois de ter dissolvido o antigo grupo "West, Bruce and Laing".



MINISTÉRIO DA EDUCAÇÃO E CULTURA
UNIVERSIDADE FEDERAL DE SANTA CATARINA

EDITAL DE ABERTURA DAS INSCRIÇÕES AO CONCURSO VESTIBULAR 1976

1. As inscrições estarão abertas de 16/09/75 a 13/10/75, no DRCA (Departamento de Registro e Controle Acadêmico), situado no Conjunto Universitário da Trindade, com o seguinte procedimento a ser observado pelo candidato: 1.1. Recolher, no Posto da Caixa Econômica Estadual, nele situado, a taxa de Cr\$ 210,00 (duzentos e dez cruzeiros) e exigir, no ato o prospecto contendo programas, formulário e instruções necessárias. 1.2. Apresentar o formulário, preenchido, assinado e sem qualquer rasura ou emenda, no DRCA, acompanhado do documento com valor legal de identidade (carteira de identidade preferentemente); prova de escolaridade do 2o. grau; comprovante de pagamento da taxa e três fotografias 3x4 recentes e datadas, mediante o que será fornecida a cédula comprobatória da inscrição. 1.3. O candidato que incluir Educação Física como opção deverá, obrigatoriamente, apresentar atestado médico de sua capacidade física e psicomotora para frequentar o referido curso. Este atestado será apresentado no momento de sua inscrição no DRCA, juntamente com os documentos arrolados no item 1.2. 1.4. O candidato que incluir opção para o Curso de Agronomia poderá apresentar, no ato da inscrição ou até 20 de dezembro, prova de sua vinculação à agropecuária ou comprovante de curso de 2o. grau, expedido por estabelecimento de ensino agrícola, a fim de que possa concorrer aos benefícios estabelecidos pela Lei 5.465 de 03/07/68, regulamentada pelo Decreto no. 63.788, de 12/12/68. As provas de vinculação à agropecuária deverão ser fornecidas pela Confederação Nacional de Agricultura, através das Associações Rurais, ou pelo Instituto Nacional de Desenvolvimento Agrário, ou ainda por entidades filiadas ao sistema da Associação Brasileira de Crédito e Assistência Rural. Poderá ser aceita inscrição condicional do candidato que ofereça atestado de que está prestes a obter a escolarização do 2o. grau; até 20 de dezembro, entretanto, terá que transformá-la em efetiva, mediante requerimento instruído com certificado de conclusão, sem o que será considerada, automática e definitivamente, cancelada.

2. As vagas fixadas, num montante de 1960 (960 por semestre) estão assim distribuídas: 2.1. Área de Ciências Biológicas: 450, das quais, 100 para Medicina, 80 para Odontologia, 90 para Farmácia e Bioquímica, 60 para Enfermagem, 60 para Agronomia e 60 para Ciências - habilitação de 2o. grau em Ciências Biológicas. 2.2. Área de Ciências Físicas: 480, das quais, 100 para Engenharia Civil, 100 para Engenharia Elétrica, 100 para Engenharia Mecânica, 60 para Ciências - habilitação de 2o. grau em Matemática, 60 para Ciências - habilitação de 2o. grau em Física e 60 para Ciências - habilitação de 2o. grau em Química. 2.3. Área de Ciências Humanas e Sociais: 690, das quais, 100 para Direito, 80 para Economia, 80 para Ciências Contábeis, 80 para Administração, 60 para Pedagogia (Licenciatura), 60 para Estudos Sociais - habilitação de 2o. grau em Geografia, 60 para Estudos Sociais - habilitação de 2o. grau em História, 60 para

Estudos Sociais - habilitação de 2o. grau em Ciências Sociais, 60 para Estudos Sociais - habilitação de 2o. grau em Filosofia e 50 para Serviço Social. 2.4. Área de Artes e Comunicações: 340, das quais, 60 para Bibliotecologia e Documentação, 40 para Educação Física (Licenciatura) - sexo masculino, 40 para Educação Física (Licenciatura) - sexo feminino, 20 para Letras - Licenciatura de 2o. grau em Latim e Literatura Latina, 80 para Letras - Licenciatura de 2o. grau em Língua Portuguesa e Literatura Brasileira, 40 para Letras - Licenciatura de 2o. grau em Língua Francesa e Literatura Correspondente, 60 para Letras - Licenciatura de 2o. grau em Língua Inglesa e Literatura Correspondente.

3. As provas serão realizadas no Conjunto Universitário da Trindade, nos dias 11, 12, 13 e 14 de janeiro de 1976, exigindo-se a apresentação de cédula comprobatória da inscrição, acompanhada de identidade do candidato. 3.1. Todos os exames, com a duração máxima de quatro horas, terão início às oito horas, devendo o candidato comparecer ao local quarenta e cinco minutos antes. 3.2. Não será concedida revisão de provas, nem dos resultados caberá recurso de qualquer natureza.

4. A regulamentação quanto a critérios complementares, como o de elaboração das provas, o de ponderação aos graus segundo as áreas de conhecimento, o de eliminação do candidato, sobre o programa de nivelamento e o de classificação para efeito de matrícula, acha-se contida na Portaria no. 314/75, de 29 de agosto de 1975, baixada pelo Magnífico Reitor, publicada no mural do Departamento de Registro e Controle Acadêmico e constante do livreto de Instruções Gerais e Programas, ao Concurso Vestibular Único e Unificado de 1976.

5. O Departamento de Registro e Controle Acadêmico atenderá as inscrições de 2a. à 6a. feira das 13 às 18 horas e aos sábados das 8 às 12 horas.

Florianópolis, 05 de setembro de 1975
Marilisa Carneiro, Diretora do DRCA, em exercício
Prof. Carlos Rodolpho Pinto da Luz, Presidente da CCCV

CRESCIUMENSE

Informa seus novos telefones:

44-0070

44-2157

22-6814 - Residência do Gerente

FEDERAÇÃO DO COMÉRCIO DO ESTADO DE SANTA CATARINA
SERVIÇO SOCIAL DO COMÉRCIO - SESC
ADMINISTRAÇÃO REGIONAL DO ESTADO DE SANTA CATARINA

EDITAL DE CONCORRÊNCIA

O SERVIÇO SOCIAL DO COMÉRCIO - SESC, Administração Regional do Estado de Santa Catarina, leva ao conhecimento dos interessados que abriu inscrição para o registro de empresas que queiram se habilitar para a construção de um prédio com área de 979,05m², na cidade de Lages, cujo prazo de construção não poderá ser superior a 365 dias e no valor de Cr\$ 1.500.000,00 (UM MILHÃO E QUINHENTOS MIL CRUZEIROS).

Os interessados deverão apresentar os seguintes documentos:
a) - Contrato Social ou Certidão fornecida pela Junta Comercial, comprovando o capital registrado e integralizado que deverá ser igual ou superior a Cr\$ 600.000,00 (seiscentos mil cruzeiros).
b) - Prova de idoneidade financeira constituída por atestados fornecidos por pelo menos dois bancos, datados com menos de trinta dias da apresentação.
c) - Certidão negativa dos Cartórios ou Qfício de Distribuição de Protestos de Títulos referente a 5 (cinco) anos anteriores a data da apresentação.
d) - Prova de quitação com a Previdência Social.
e) - Prova de quitação com o CREA relativa a firma e a seu técnico responsável.
f) - Prova de idoneidade técnica e financeira constituída por atestados de entidades públicas ou privadas para as quais a firma tenha executado obra da mesma natureza e de área equivalente ou superior.
g) - Apólice de seguro de acidente de trabalho.
h) - Prova de quitação da Contribuição Sindical.
i) - As firmas concorrentes deverão fazer, antes da entrega das propostas, um depósito, em garantia da assinatura do contrato, correspondente a 1% do valor estimado para a obra pelo SESC, e que será devolvido às firmas não classificadas, após homologada a concorrência. Todo o projeto como quaisquer outros esclarecimentos poderão ser obtidos, na sede da Entidade, sita à rua Felipe Schmidt, 117 - 2o. andar, em Florianópolis, das 12,00 às 18,30 horas. As propostas e toda a documentação deverão ser entregues em duas vias, em envelope fechado, no endereço acima citado e sua abertura será no dia 10 de outubro próximo, às 15,00 horas pela Comissão de Construção e na presença dos Interessados.
Dr. Cláudio Alexandre Fulgraf
Presidente da Comissão

TEM GENTE USANDO O NOME DA GRAFO'S.

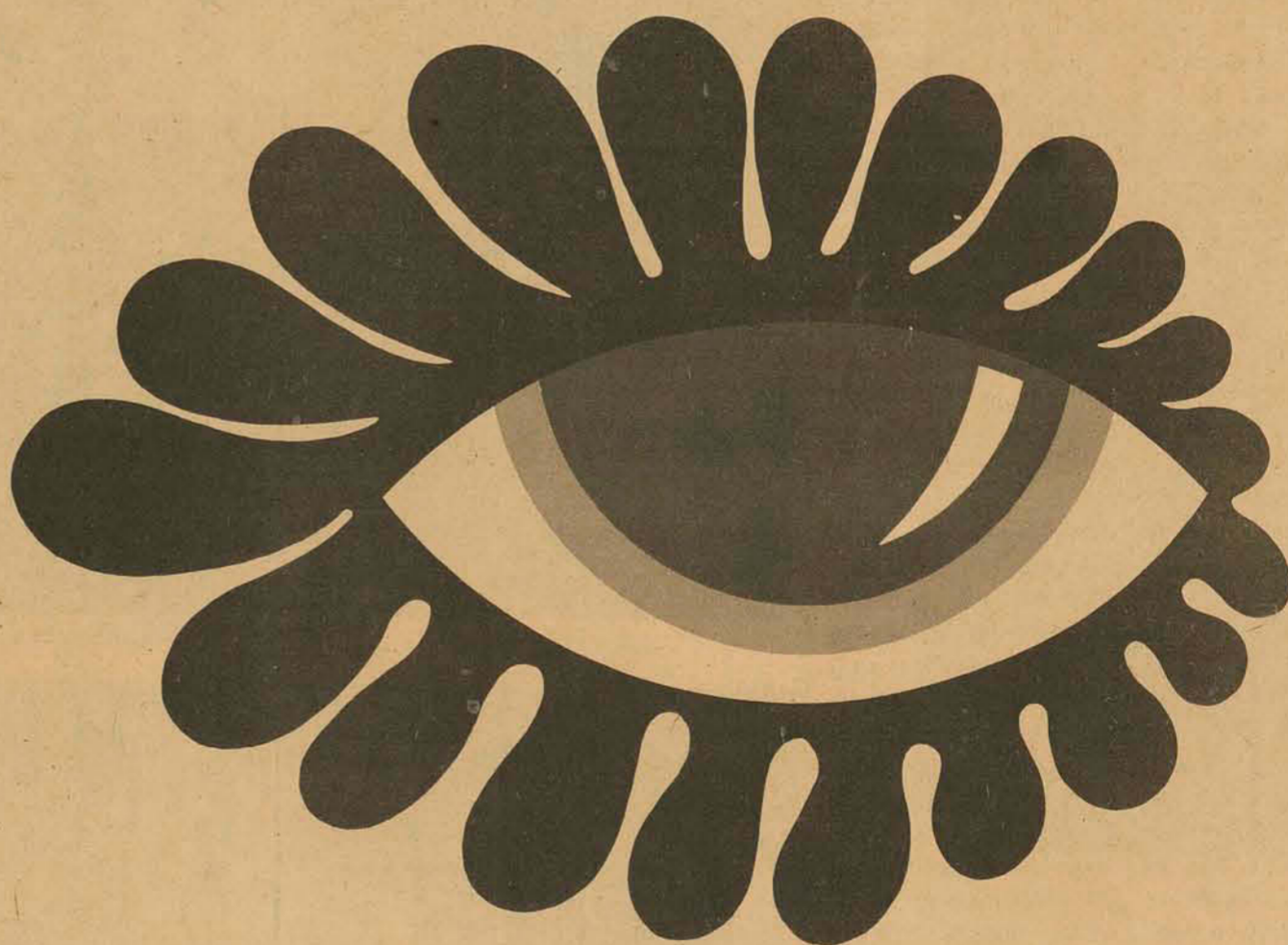

ABRA O OLHO.

A Grafo's, com seus oito anos de vida, ficou conhecida como sinônimo de impressos de ótima qualidade, entrega pontual e preços justos. Mas agora tem gente tentando usar esse nome. Abra o olho. Quando você encomendar trabalhos gráficos, veja bem o endereço. Se não for Felipe Schmidt, 115, não é Grafo's. Se você fizer isso, estará poupando uma grande vergonha para o pessoal da Grafo's. Ver seu nome sendo usado em serviços de má qualidade.

grafos • indústria gráfica Ltda.

FONES 22-2300 E 22-2629 - FELIPE SCHMIDT, 115 - FLORIANÓPOLIS

O presente Ciclo de Cinema ora em exibição deve-se à gentileza do Instituto Cultural-Brasil-Alemanha, cedendo-nos as cópias, em prestiosa colaboração a iniciativa do CC NS Desterro em difundir o cinema de Arte. A primeira parte deste programa relaciona-se com o cinema experimental de Hans RICHTER, pintor alemão nascido em Berlim, 1888. Aos 30 anos de idade, junto a outros nomes hoje bastante conhecidos por sua contribuição a este cinema "abstrato" - Walter RUTTMAN, Oskar FISCHINGER e Viking EGDELING - Richter entusiasma-se ao ver um filme curto que estudava a possibilidade de expressar o movimento rítmico das formas geométricas puras. Este filme era "Sinfonia Diagonal", o primeiro de todos os filmes abstratos, realizado pelo pintor sueco Egge-ling, entre 1921 e 24. E aqui, nesta montagem "40 anos de experiência", serve de abertura à iniciação da forma de cinema absolutamente inseparável do movimento, formas que se engendram num jogo constante de transformação entre si, aspirando essencialmente o equilíbrio: proporção, número, posição, intensidade, etc. Esta "Sinfonia Diagonal" foi apresentada ao público pela 1.ª vez a 9 de maio de 1925 em Berlim. Os meios artísticos da Europa começavam a perceber uma nova solução e caminho do cinema, anteriormente sugeridos pelo filme de Abel Gance, "La Roue". Egge-ling viria a falecer dez dias após esta 1.ª apresentação.

A concepção mais próxima do gênero de Egge-ling é a de Hans RICHTER. Sua 1.ª experiência (aqui, o 20.º filme curto), chama-se "Rythmus 21", realizado em 1921, onde um quadrado e um retângulo se movem, aumentam de tamanho, acionam e reacionam-se um sobre outro como dois companheiros antagonistas (4 minutos, 84 metros). "Rythmus 23" (3'45", 75m), apresenta formas geométricas disputando lugar com linhas dinâmicas, reflexões de uma luz sobre telas móveis. Em 1926, Richter roda uma nova experiência, "Filmstudie", sob a forma de um sonho, mesclando um rosto feminino com movimentos circulares, com olhos flutuando no espaço, imagens oníricas. Richter, em Paris, passou a ser chamado de "surrealista" e torna-se amigo de Man Ray: "o único movimento que compreendia perfeitamente até então era o "dada", porque não significava nada, não reivindicava nada e não prometia nada. Era o "sim" e "não" ao mesmo tempo, a perfeita e absurda realidade, o reino do bipolar... O resultado obtido com "Filmstudie" foi, sobre um ritmo lento, um cortejo de cabeças em suspensão, que e metamorfoseavam em olhos, olhos que caminhavam em luas, luas em espécie de nuvens molhadas que faziam ondular à superfície da água até formar ondas, que por fim arrastavam as cabeças...".

Os filmes seguintes de Richter apresentavam sob uma aparência irônica e fantástica, cenas da vida cotidiana, nada abstratas, obedecendo a um sentido de montagem extremamente sintética, aguda, assencial. "Inflation", dd 1927, é um

semi-documentário irônico e grotesco, onde os objetos em movimento simbolizam a inflação monetária. "Rensymphonie (1928) é um documentário domingueiro que narra em imagens rápidas e precisas, os preparativos para uma corrida de cavalos, que serve de introdução à "Ariadne in Hoppengarten". "Zweigroschen-trierte Zeitung" - talvez o mais importante filme experimental desta fase - mostra-nos por meio de uma montagem extremamente geniosa, o mundo da heroína Castor Corell, apresentadas pelo caleidoscópio de um mágica. "Alles dreht sich, alles bewegt sich" (1929), rodado em um circo durante o Carnaval de Berlim, ostenta os encantamentos gigantescos de uma enda mágica. Quanto a "Vormittagsspek", o último filme desta 1.ª parte de experiências, sonorizado em 1929, trata-se de uma sátira ao tempo, onde objetos (cartolas, vestes, gravatas, chécaras) são outros tantos personagens que eguem suas leis, dançando ao ritmo de um relógio.

Corria o ano de 1930. Richter, junto a Man Ray e Marcel Duchamp, na França, estabelecem por suas imagens uma união do cinema de vanguarda, o "dadaísmo" confunde-se com o "surrealismo". Salvador Dali e Luis Buñel começam suas experiências em "Un Chien Andalou" e "L'âge d'Or"; Jean Cocteau e "Le sang d'un poeta", Webber & Watson e "Lot in Sodom", etc... Este movimento surrealista nos Estados Unidos inicia-se por volta de 1946 quando, espantados pelo terror da 2.ª grande guerra, Hans Richter, Fernand Léger, Max Ernst, Marcel Duchamp, Man Ray e Calder refugiam-se nos estúdios de Hollywood e propõem a Guggenheim & Mc Pherson, "Dreams that money can buy". Este filme se compõe de 6 histórias fantásticas, psicológicas, reunidas em torno de uma idéia comum: uma caixa de música que sonha quanto se introduz uma moeda. Os sonhos que se podem adquirir com uma moeda, os 6 discos, foram imaginados respectivamente por Léger, Max Ernst, Duchamp, Man Ray, Calder e o próprio Hans Richter, que dirigiu a todos. Nesta 2.ª parte de "40 anos de Experiência" está incluído um destes 6 discos (ketches), que é a segunda sequência, imaginada por Max Ernst. Richter a compôs basenado-se nos desenhos do livro de Ernest, "Water", e especialmente em uma imagem que representa a um homem tentando aproximar-se de uma jovem que dorme, separada dele por uma grade de ferro. O próprio Max Ernst representa um papel - vestido de fraque, com camisa branca e uma faixa vermelha - o triplo papel de Chefe da República, da autoridade paterna e da Consciência, espécie de trindade profana que molesta sem cessar aos enamorados, espia-os por trás das portas e se emiscui em seus assuntos. Este estudo surrealista sobre a frustração sexual desenvolve-se em uma atmosfera de total sonambulismo e situa-se em 1850, tal como no livro de Ernst. Paul Bowler compôs a música e Ernst o monólogo da "recordação da consciência", que diz a jovem dor-



C. Horn em "Fausto", F. W. Murnau 1926.

CICLO:

Antologia do cinema alemão



B. Goetzke, personificando a Morte em "Der Mörder Tod", F. Lang 1921.

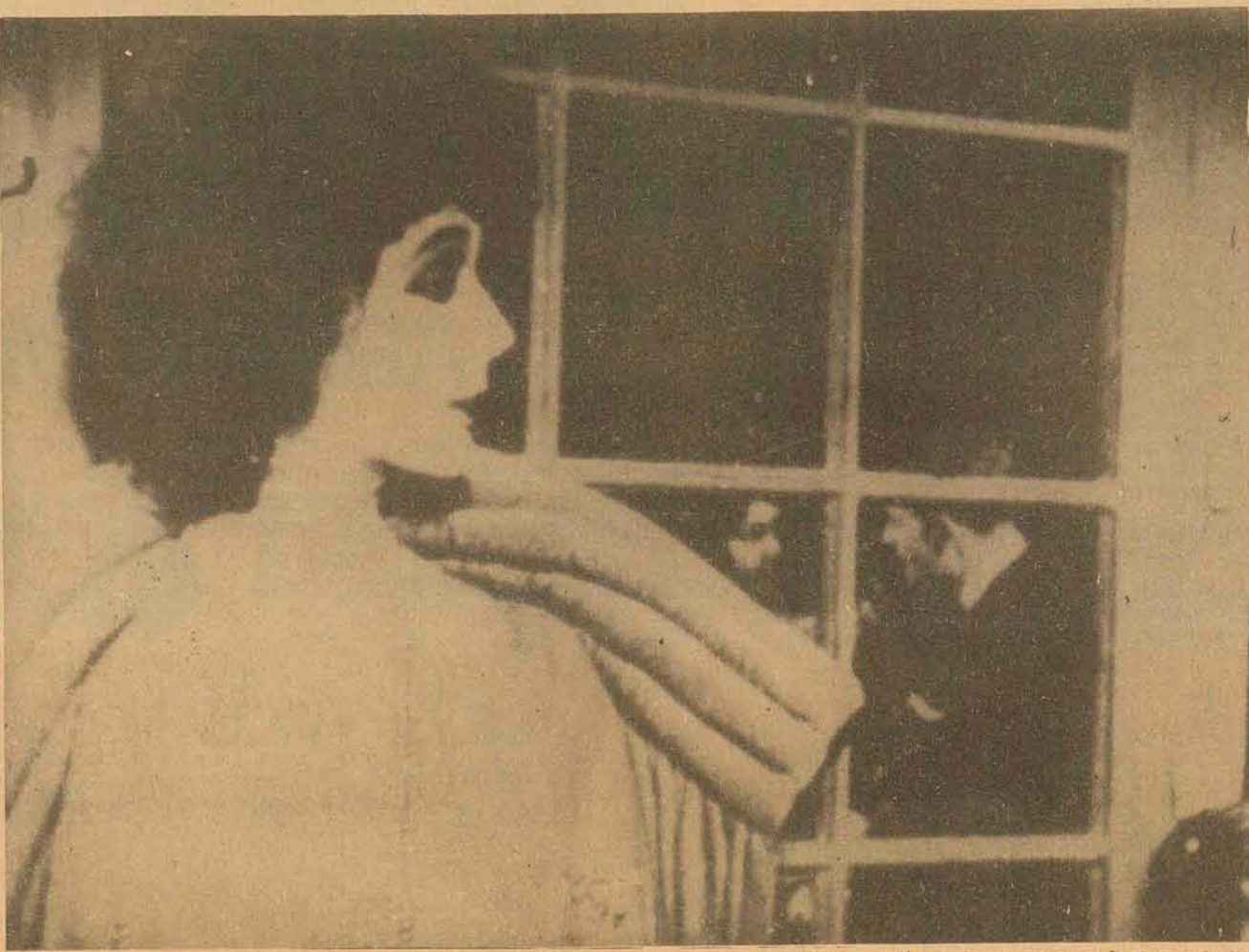

T. Tostoi em "A Rua sem Alegria", Pabst 1925.

mida. Henry Miller é autor de um artigo no "Art in Cinema", extenso, a propósito deste filme.

Em 1957 Richter faz "8x8", média metragem, também a cores, que narra uma lenda medieval, com três personagens simbolizados pelas peças de um xadrez: dama - torre - cavalo. A última experiência de Richter, "La Chanson Dada", 1961, é uma brevíssima sátira dadaísta, isto é, conforme o próprio Richter, 'não significa nada, não reivindica nada e não promete nada', no entanto, é um caminho onde a imaginação sobrepuja à inteligência.

A segunda parte desta programação diz respeito ao Cinema Mudo Alemão, uma Antologia que procura reunir trechos de 14 filmes mais significativos de uma época que vai de 1919 a 1929 - o após 1.ª Grande Guerra até o advento do cinema sonoro.

Desmembrado em 2 épocas, este "Bildokument", em sua 1.ª parte, reúne fragmentos de "Madame Dubarry", LIBTSCH 1919 - "O Gabinete do Dr. Caligari", Robert WIENE 1919 - "O Golem", GALEEN & WEGENER 1914 - "Scherben", Lupu PICK, 1922 - "A Morte Cansada", Fritz LANG 1922 - "A escada de Serviço", JESSNER 1922 - "O Gabinete das Figuras de Cera", P. LENI 1924 - "O último dos Homens", F.W. MURNAU 1924.

"Madame Dubarry" significa para Lubitsch, seu realizador, e para a UFA, produtora alemã, o 10.º grande sucesso mundial deste cinema, obtendo o prestígio estrangeiro com o lançamento de uma das primeiras "mulheres fatais" do Cinema, a estrela Pola NEGRI. Igual sorte tiveram os filmes "Dr. Caligari" e "Morte Cansada", especificamente. Com o 10.º, totalmente realizado em décors especialmente criados por Warm Reinann e Rohrig, nasceria a escola cinematográfica "expressionista" alemã - "A Morte Cansada", 30.º filme de LANG, a história fantástica sobre a luta do Amor contra a Morte, preciso estudo de arquitetura dos espaços, o filme que inspirou a arte do cinema em Luis Buñuel. "O Golem", obra-mestra, baseada na lenda judia tcheca do séc. XVI, com ação em Praga, uma cidade-poema, um sonho, uma paráfrase arquitetônica construída nos estúdios por Hans Püolzig, o cenarista. Ainda nesta 1.ª parte do mudo alemão, o importantíssimo filme de Murnau - "O último dos Homens" - o realismo expressionista da vida de um porteiro de Hotel que se vê deposto de seu cargo... "O Gabinete das Figuras de Cera", o filme de Paul LENI, uma trilogia de aventuras fantásticas (o sultão Harún-al-Raschid, Ivã o Terrível e Jack o Estrripador) e "Escada de Serviço" de JESSNER & LENI, um estudo teatral de poucos personagens, completam esta 1.ª época. Não constam nesta seleção, inexplicavelmente, entre outros, os filmes de MURNAU ("Nosferatu", o melhor do mudo alemão) e LANG ("Os Nibelungos"). Igualmente, "Varieté", a obra de E.A. DUPONT, passa despercebida.

A 2.ª época do Mudo Alemão, na presente Antologia, inicia-se com "A Rua sem Alegria", o filme de PABST (1925), diretor realista que juntamente com MURNAU e LANG, compõe a melhor autoria deste cinema. Neste filme Pabst introduz ao cinema os nomes de Greta GARBO e Tamara TOLSTOI, além da personalidade famosa de Asta NIELSEN, até então ninguém háviarevelado tão magistrosamente as visões de uma Viena inflacionária do após guerra (14), os contrastes sociais dos grandes salões com a miséria das ruelas obscuras e seus ocupantes famintos, em fila, procurando comprar carne a um açougueiro de bigodes retorcidos, estupidamente grosseiro. Ainda de Murnau é o fragmento seguinte, trechos de sua obra apocalíptica. "Fausto" (1926), seu último filme na Alemanha. Ao longo de todo este filme desenvolve-se esta plástica sutil e rica, derivada de uma espécie de fascinação visual, característica de toda a obra de Murnau. Emil JANNINGS no papel de Mefistófeles e Camilla HORN como Tretchen, a heroína de Fausto. "Metrópolis", o filme de LANG 1926, preconiza que na cidade do futuro, a incompreensão entre as classes - operários & patrões - vem a gerar o caos total. Totalmente construído nos estúdios, "Metrópolis" permite a LANG o manejo dos elementos - cidade intensamente iluminada, multidões aglomeradas - para uma perfeita e fria concepção estética da atmosfera mecânica exigida pelo argumento de Thea von Harbou. Esta antologia do mudo alemão, carecendo de algumas outras obras significativas, apresenta-nos além dos trechos medíocres de Phil Juttsi e Carl Junghans, fragmentos do importante filme de Walter RUTTMANN, "Berlim Sinfonia de uma Cidade (1927), Ruttman, amigo de Hans Richter, já havia dirigido para Fritz Lang a sequência do sonho da heroína Krimilda em "Os Nibelungos". Em "Berlim", ele capta, num sentido documental, a vida e ritmo desta cidade desde o amanhecer, com as ruas quase vazias, o meio-dia, a tarde e o anoitecer, graduando o ritmo em intensidade de agitação urbana.

A quarta e última programação deste Ciclo do Cinema Alemão, apresentará o filme moderno semi-documentário de Peter LI- LIENTHAL, rodado a cores, "MALATESTA", realizado em 1972. A presente versão apresenta legendas em espanhol.

G. Gerlach