O TEMPO – Pressão Atmosférica Média: 1002.7 milibares. Temperatura média do dia: 22.4 graus centígrados, com um máximo, na maior insolação, de 28.2 graus e um mínimo, à noite, de 15.5 graus (No Planalto, a média mínima será de 08.1 graus). Estado médio do Céu: Cumulus, Stratus, Cirrus, de claro a meio encoberto. Nevoeiros noturnos no Litoral, margens de rios e serras. Estado médio do Tempo: Com instabilidades passageiras nas serras entre o Litoral e Planalto, formações de trovoadas esparsas, ventos de rajadas, passando a completamente estável-bom. Previsão: A. Seixas Netto.

O ESTADO

Florianópolis – Quinta-feira 21 de agôsto de 1975 – Ano. 61 – No. 18.122 – Edição de hoje 16 páginas – Cr$ 1,50

VESTIBULAR SIMULADO – GABARITO – Prova de Português, publicada na edicação de segunda-feira: Questões – 1 - c, 2 - e, 3 - d, 4 - b, 5 - c, 6 - a, 7 - b, 8 - d, 9 - b, 10 - c, 11 - c, 12 - e, 13 - a, 14 - e, 15 - d, 16 - c, 17 - b, 18 - b, 19 - e, 20 - d.
A próxima prova do vestibular simulado será publicada na edição de segunda-feira, divulgando-se já no dia seguinte os resultados.

Portugal

Costa Gomes tem prazo para destituir Vasco

Grupos conservadores concederam ao presidente Costa Gomes um prazo para que providencie a destituição do **Premier** Vasco Gonçalves. Do contrário, tomarão o poder pela força. (Pg.2).

Congresso vota até o fim do mês projeto do 14o. salário

Página 6.

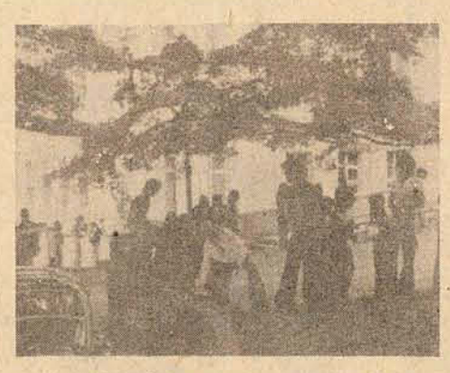

O Colégio Catarinense começa a festejar amanhã os seus 70 anos de fundação, cujos festejos se encerrarão no próximo dia 30. Na página 15, um pouco da história do Colégio.

Ex-presidente do MDB de Lages troca socos com o Prefeito

Página 10.

Pichetti pede que o debate seja mais elevado na Assembléia

Página 3.

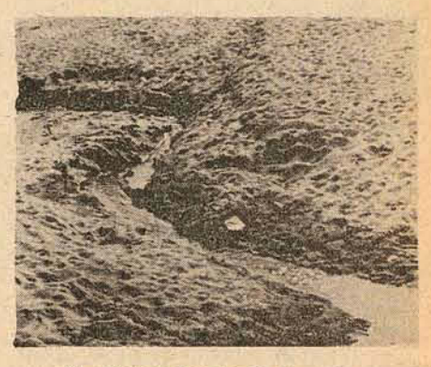

Na próxima temporada de verão o Dasp não pretende recolocar as placas alertando contra a poluição nas praias das duas baías. "Cada um deve saber aos perigos que se expõe". (Pg.16)

Toninho marcou um gol, mas o Fiegueirense acabou perdendo para o Inter por 3 a 1 no Beira Rio. O juiz ajudou (P. 8)

Porto Belo terá centro de prospecção de riqueza oceânica

Página 10.

Prefeitura vai explorar os estacionamentos em áreas especiais

Página 16.

Avião tcheco cai em Damasco e entre 128 só três se salvam

Página 11.

Indústrias de celulose e fécula são as mais poluentes

Página 9.

Acervo: Biblioteca Pública SC - Hemeroteca Digital Catarinense

Argentina

Um novo pedido a Isabel: renunciar à presidência

Buenos Aires – *O segundo pedido nos últimos dias para que a presente Isabel Peron renuncie à presidência, partiu ontem do ex-presidente Arturo Illia. O outro foi do PA - Partido Peronista Autêntico, do ex-presidente Campora, que também pediu a demissão de Isabel argumentando que atualmente existe um "vazio do poder".*

Já o ex-presidente Arturo Illia baseia seu pedido no fato de que "dois anos já bastaram para demonstrar as frustrações sentidas pelos sete milhões que votaram por esse governo e os que não votaram, porque esperávamos que eles realizassem a democracia funcional, social e progressista que queremos, de justiça para todos os argentinos".

Além desses pedidos de renúncia, pesa sobre a presidente Isabel de Peron uma grave acusação de corrupção. Versões jornalísticas não desmentidas, indicam que a presidente teria assinado um cheque de 1 milhão no mês passado, de um fundo de caridade pública, para depositar essa quantia na conta da herança do general Peron. Contudo, segundo as notícias, Isabel voltou atrás ao perceber que a operação poderia ter consequências imprevisíveis, como de fato vem ocorrendo. Assim, após três dias de haver emitido o cheque ela mesma resgatou-o.

CAMPORA VOLTA?

O Partido Autêntico, da esquerda peronista, pretende eleger o ex-presidente Hector J. Campora - atualmente residindo no México -, como seu presidente em setembro próximo, segundo publicou ontem o jornal **La Opinion**, *de Buenos Aires.*

O jornal acrescenta que atualmente se encontram no México dois emissários do Partido para convencer o ex-presidente sobre a conveniência de sua volta ao país. "Não há notícias de que os dois enviados tenham tido êxito" - revela **La Opinion**.

O jornal diz que "aparentemente o Dr. Campora tem outro projeto: pensa voltar ao país repetindo o retorno triunfal de Peron, para promover a união dos argentinos e como uma esperança de paz".

Hector Campora trabalha atualmente como dentista na capital mexicana, onde mora desde que renunciou ao cargo de embaixador da Argentina junto ao governo mexicano. Ele disse recentemente no México, que não voltaria à Argentina sem as condições de segurança necessárias.

Guerrilha comemora "Trelew" com atentados

Buenos Aires – *A violência continuou ontem em grande escala na Argentina confirmando os temores das autoridades sobre a possibilidade dos grupos guerrilheiros aumentarem seus ataques, uma vez que sexta-feira (amanhã), marca o terceiro aniversário do "massacre de Trelew".*

Ontem, o departamento de polícia de Córdoba foi violentamente atacado por guerrilheiros do ERP, segundo fontes policiais. As primeiras investidas contra o posto policial de Córdoba começou com pessoas que circulavam nas proximidades do edifício empurrando carrinhos do tipo usado nos supermercados. Inesperadamente, tiraram dos carrinhos armas automáticas e granadas, segundo a polícia. Dois agentes morreram e várias pessoas ficaram feridas, entre guerrilheiros e policiais. Pouco depois, a situação era mais calma. O Exército e outros reforços intervieram.

22 DE AGOSTO

A data de 22 de agosto é, desde 1972, um símbolo para as principais organizações guerrilheiras de extrema-esquerda, que em memória dos seus chefes mortos num confuso incidente, exigem o castigo dos responsáveis. O episódio ocorreu em Trelew.

Três sobreviventes, gravemente feridos, denunciaram que os 19 guerrilheiros foram baleados impunemente por fuzileiros-navais encarregados de sua custódia, sem que houvesse qualquer provocação por parte dos presos. Em seguida, oficiais e suboficiais da investigação que nunca foi feita. e do então governo militar foi de que o grupo – parte de um contingente maior que fugira uma semana antes do vizinho presídio de Rawson – tentara fugir e foi interceptado pelos guardas. O governo prometeu, em 1973, uma investigações que nunca foi feita.

Fonte governamental revelou ontem que a polícia federal, as polícias provinciais, e os policiais da fronteira adotaram especiais medidas de prevenção. Em anos anteriores os grupos guerrilheiros realizaram rápidas tomadas de fábricas, atentados a dinamite e outras ações.

Enquanto isso, 14 parlamentares continuam sob custódia policial em virtude de terem recebido ameaças por parte de grupo terroristas. Treze deles – tanto do peronismo como de partidos da oposição – afirmaram que as ameaças partiram do ERP, enquanto que um outro, deputado pela província de Tucuman, assegurou que em seu caso as ameaças vinham da AAA – organização de direita.

CONVITE PARA MISSA DE 7º DIA

Esposo, filhas, genros, netos, irmãos e cunhados de

DINAH VEIGA NUNES PIRES

agradecem ao humanitário médico Dr. Alfredo Daura Jorge e assistentes pela dedicação e carinho dispensados à paciente, a todos que compareceram aos atos de encomendação e sepultamento ou, que de uma ou outra forma, externaram seu pesar e os confortaram nesse doloroso transe, e convidam as pessoas amigas e aos parentes para assistirem a Missa de 7o. Dia, que será celebrada sexta-feira, dia 22, às 19 horas, na Capela do Colégio Catarinense, nesta Capital.

Florianópolis, 18 de agosto de 1975

DIA 22 DE AGOSTO DE 1975

Apresentação: LIRA TENIS CLUBE às 21 horas

Venda de Ingressos: JANE MODAS e TECIDOS TUFFI AMIM

Promoção: PRÓ-MÚSICA

20 cruzeiros - preço único

Um golpe de Estado se Vasco não sair

Vasco: o círculo se aperta.

Os conservadores deram um prazo ao presidente português Costa Gomes para destituir o premier Vasco Gonçalves. Do contrário, tomarão o poder pela força

Lisboa – Os oficiais conservadores de segundo as "fontes" da AP, deram uma semana de prazo para o presidente Francisco da Costa Gomes destituir o primeiro-ministro Vasco Gonçalves, apoiado pelos comunistas. Do contrário, "tomarão o poder" através de um golpe. Os conservadores garantiram ao presidente que usarão a força, se necessário.

Esse setor, que se auto-intitula de "moderado", é liderado pelo ex-chanceler Ernesto Melo Antunes e afirma contar com apoio da maioria das Forças Armadas e, inclusive, do próprio general Otelo Saraiva de Carvalho, membro do triunvirato, que teria participado de uma reunião realizada na casa de Costa Gomes até a madrugada. Os conservadores dizem que as exigências de destituição do premier receberam o apoio de Saraiva e foram elaboradas em conjunto por ele e outros oficiais, além de dirigentes do Partido Socialista.

A SITUAÇÃO

Não se conhece a posição de Costa Gomes, mas as mesmas "fontes" invocadas pela AP teriam dito que o presidente manifestou sua preferência, para o cargo de primeiro-ministro, pelo general Carlos Fabião, chefe do Estado-Maior do Exército. Fabião declarou ontem em entrevista que não confia no governo temporário que Gonçalves formou há 10 dias, nem acredita que dure muito.

A destituição de Vasco seria um terrível revés para o Partido Comunista de Álvaro Cunhal. Mas, ao que parece, os conservadores teriam concordado em manter os comunistas em qualquer governo futuro, embora sem o poder de que hoje desfruta. Um provável indício de que os comunistas aceitam uma vida política menos influente foi o anúncio de que se uniriam ontem a uma manifestação de apoio a um documento de autoria de Saraiva de Carvalho, que embora não seja o plano "ideal" dos conservadores, inclui no entanto a renúncia de Gonçalves.

VIOLÊNCIA

Na madrugada de ontem, uma multidão revoltada atacou a sede do Movimento Democrático Português, de orientação comunista, na cidade de Porto, região dominada pela igreja católica mais conservadora da Europa. Não havia ninguém no prédio, e os manifestantes invadiram os escritórios, incenciando os móveis. Em seguida, marcharam até a sede da Intersindical, comunista, mas as autoridade enviaram efetivos e os manifestantes foram contidos.

FMI e Banco Mundial estudam situação do Terceiro Mundo

Washington O Fundo Monetário Internacional – FMI – e o Banco Mundial vão se reunir a partir do próximo dia 5 de setembro, e o centro especial de atenção serão as nações em desenvolvimento em geral e as da América Latina, em particular.

Em virtude de que, em termos gerais, os países latino-americanos são os mais adiantados entres as nações subdesenvolvidas, devem receber atenção especial. Além do mais, a Venezuela conta com duas importantes autoridades financeiras como co-presidentes das sessões conjuntas das duas organizações. E, ainda, devido a que Venezuela e Equador são exportadores de petróleo, a força de votação da América Latina no FMI será fortalecida.

"A TERCEIRA JANELA"

O Banco Mundial criou uma nova dependência de financiamento chamada "a terceira janela", que oferece ajuda especial até um total de um bilhão de dólares aos paíse mais necessitados, através de empréstimos em condições favoráveis. As outras "janelas do banco são seu sistema regular de créditos e a ajuda de investimentos outorgada pela Associação Internacional de Desenvolvimento, organismo ligado à entidade.

O FMI, por sua vez, estabeleceu conta especial para empréstimos com juros baixos para 39 nações que passam por graves dificuldades financeiras. Os dois órgãos consideram que a América Latina, apesar das dificuldades, conseguiu atingir uma taxa de progresso que deve ser mantida. Essa é a opinião do Departamento de Comércio do EUA – o principal interessado na questão e a maior autoridade do Fundo e do Banco –, que disse terem aumentado as exportações norte-americanas para a região. Contudo, os Estados Unidos refletem algumas dúvidas com respeito à Argentina, afetada por uma crise político-econômica, o Chile, que sofre uma grande crise, e a Colômbia, onde o reaparecimento da atividade guerrilheira causa "preocupações". Esses países não apresentam a "segurança" desejada pelos norte-americanos.

Peru: segurança para receber os chanceleres

Lima – A quatro dias do início da conferência de chanceleres dos países não alinhados, multiplicam-se as medidas de segurança no local em que serão realizadas as reuniões. A entrada pela porta principal do edifício é franqueada apenas para pessoas autorizadas, que devem apresentar previamente a garantia de um documento de indentificação e submeter-se a uma verificação de dados pessoais. As salas da conferência estarão proibidas à imprensa e ao público.

Os jornalistas assistirão somente à inauguração e ao fechamento. Foi permitido um serviço de assessoria de imprprensa num outro edifício, a 100 metros do local das deliberações. A conferência contará com a presença de chanceleres e representantes de 78 países e vários observadores, inclusive de organizações internacionais. O Chile, um dos membros plenos incorporados ao grupo durante o governo de Allende, não figura mais na lista de presenças.

OS TEMAS

Por enquanto, estão incluídos os seguintes temas na agenda: aprovação de novos membros; panorama da situação internacional levando em consideração o Oriente Médio e o problema da Palestina, África do Sul, América Latina, Chipre, Indochina e Oceano Índico; análise da situação econômica internacional; execução das resoluções da conferência de Dakar sobre matérias primas; exame do estatuto do centro de informação sobre companhias multinacionais; relatório do grupo de peritos sobre o capital privado; estratégia contra ameaças de agressão contra sua soberania, independência, desenvolvimento e segurança.

Fidel diz que Cuba ainda está isolada economicamente

Cidade do México – O primeiro-ministro Fidel Castro afirmou ontem que Cuba ainda está isolada economicamente, apesar do progressivo estabelecimento das relações com países latino-americanos. Segundo ele, o bloqueio econômico que mais prejudica seu país é exercido pelos Estado Unidos "com todas as suas forças". O isolamento latino-americano não teve grande importância "porque são países com os quais tivemos poucas relações econômicas".

As declarações foram feitas aos jornalistas que aconpanham o presidente mexicano Luis Echeverria, em visita a Cuba. Quanto às visitas de legisladores norte-americanos, Fidel disse: "Eu penso que existe menos hostilidade do que distensão. Se querem chamar isto de distensão, podem. Porém, realmente, é difícil falar-se em distensão enquanto se mantém uma atitude tão agressiva como a representada pelo bloqueio econômico a Cuba".

Salientou que o bloquio não só influiu nas relações entre os países, como também, pelo fato da potência norte-americana "praticamente se estender a todo o mundo, Cuba não pôde adquirir tecnologia nem patentes desse país".

Chile

Pinochet garante junta no poder durante uma geração

Pinochet: autoritarismo com democracia.

Santiago do Chile – *O general Augusto Pinochet Ugarte, chefe da junta chilena, não sabe ainda por quanto tempo os militares permanecerão no poder. Mas deu uma pista: talvez governarão durante uma geração. Ele fez um balanço de sua gestão, que no mês de setembro completará dois anos, e falou sobre perspectivas, ao semanário* **Ercilla**.

Como sempre tem dito até hoje, Pinochet frisou que jamais fixou um prazo definido para seu mandato. "Quem fixou prazo foram os políticos, que sempre falaram de quatro, sete ou dez anos. Por que? O que queriam eles? Que lhes limpássemos a casa, a deixássemos pintadinha: e que como inocentes úteis servíssemos para isso e então eles chegariam, e ocupariam de novo e tudo voltaria a ser o mesmo".

"ORIENTAÇÃO DEMOCRÁTICA'

O general define seu governo como um sistema "autoritário, com ampla orientação democrática, em que se mantém uma estrutura jurídica tradicional". Embora o Congresso esteja fechado, os partidos extintos, os sindicatos idem e as eleições suspensas, Pinochet acha que a junta mantém "um contato muito mais direto do que o que havia anteriormente com o povo, porque já não existem os mecanismos intermediários de caráter político que entorpeciam a relação e a interpretação dos anseios e das necessidades dos diferentes setores do país".

O chefe da junta militar também se mostra otimista quanto ao futuro da economia chilena, que se encontra numa crise sem precedentes. Se a inflação chegar este ano a 200 ou 250 por cento, disse ele, "estaremos bem encaminhados". E explica: apesar dessa taxa ainda ser alta, representaria apenas metade da de 1974.

O general Pinochet também proclama a inflação como "inimigo número um". Para combatê-la, adotou drásticas medidas econômicas, que chama de "tratamento de choque". Mas nem com tudo isso conseguiu melhoras: nos primeiros sete meses do ano, a taxa de inflação atingiu 195 por cento, segundo estatísticas oficiais, em comparação com 173,9 por cento registrado no mesmo período de 74.

O que pensam e o que fazem os chilenos

por William Nicholson, da AP

Santiago do Chile – *Os milagres de uma "menina", o desgosto de miss Chile por ter perdido o recente concurso de Miss Universo, a Antártica e uma personagem de fitas cômicas são os temas que emocionam atualmente os chilenos.*

Para lá das fronteiras, intelectuais, jornalistas e políticos analisam a situação dos direitos humanos, a alta taxa de inflação e as perspectivas de um retorno à democracia no Chile.

No entanto o chileno médio está mais interessado em como pagar suas contas e nos aspectos gerais e por vezes até grotescos da vida diária.

As notícias incomuns proporcionam ao homem normal espairecer um pouco e esquecer os problemas diários, dando-lhe temas para uma conversa à mesa de um bar.

Em Talagante, por exemplo, uma menina de dez anos, Yamilett Jiaz Parada, recebeu o nome de "menina milagrosa". Com um vestido branco feito por sua mãe, lavadeira, a menina fica serenamente sentada em casa e passa as mãos no corpo de centenas de pessoas que diariamente a visitam com a esperança de ficarem curadas.

Seus estranhos poderes transformaram-se em notícia de primeira página na imprensa local. Yamillet diz que lhe foram concedidos a 5 de dezembro passado, dia de seu aniversário, por uma garotinha loura que lhe apareceu numa visão.

MISTICISMO

A pequena lura – afirmou Yamilett – contou-lhe que fora morta com os pais há 150 anos por assaltantes. A menina disse-lhe "dou-te poderes com os quais, em nome de Deus, poderás curar inválidos, dar vista aos cegos e curar qualquer doença.

Sua fama expandiu-se rapidamente e há agora em frente de sua casa filas de centenas de pessoas, a cada está protegida pela polícia. Cada pessoa fica cerca de 7 minutos com a menina, que nada recebe por seu trabalho. Muitos já garantiram que ela lhes devolveu a vista.

Yamilett acha que os poderes lhe foram outorgados para melhorar sua situação. De aluna medíocre na escola elementar, obtém agora altas classificações. Vai as aulas no intervalo de suas horas de trabalho.

Outra jovem que nos últimos dias chamou a atenção do público é Raquel Argandona, de 17 anos, eleita miss Chile para concorrer ao título de Miss Universo que no mês passado se efetuou em San Salvador.

Raquel declarou a uma revista local na semana passada que em sua opinião a vencedora Anna Pothamo, da Finlândia, "tem um rosto bonito mas pernas feias". Afirmou que alguns homens pagaram aos organizadores do concurso para ter o direito de dançar com as jovens participantes do concurso.

ESTÓRIAS

"E as intenções desses velhos pervertidos era de nos passar a mão – reclamou. Tive de largar vários deles na pista de dança e retirar-me, acrescentou.

Algumas pessoas desconfiadas sugeriram que Raquel esteja apresentando tão amargas críticas para obter publicidade em seus planos de se tornar atriz de cinema.

Em todo o caso é uma verdadeira lutadora. Em novembro projeta ir a Londres para representar o Chile no concurso Miss Mundo e em fevereiro vai concorrer no Equador ao título de Miss Turismo das Américas".

Seus admiradores no Chile no entanto recordam carinhosamente Raquel como "Miss Moto-Cross 1974" título que marcou o início de sua carreira nos concursos de beleza.

Outra moça que é tema quase obrigatório das conversas no Chile na realidade não existe. É um personagem de televisão e das historietas da América Latina.

Seu nome é Mafalda, criação de um caricaturista argentino chamado Joaquin Lavado, cujo nome artístico é Quino.

O personagem é muito conhecido das fitas cômicas mas sua recente aparição na televisão em breves seriados, preocupou algumas pessoas que afirmam estar Quino vinculado a ideologia de esquerda. No entanto, a Junta Militar Antimarxista assegurou aos pais chilenos esta semana que não precisam recear por Mafalda.

CENSURA

"O Serviço Psicológico do Exército, que inclui famosos profissionais dos dois sexos, revisa periodicamente todos os programas, declarou o coronel Hector Orozco, diretor temporário do canal de televisão do Estado. Afirma que são eliminados o programas que tem insinuações políticas.

Entretanto, em meio a uma grande publicidade, o Museu Nacional inaugurou "a semana da Antártica" para comemorar a soberania que o Chile reclama sobre e uma parte desse território. O Chile mantém na Antártica várias beses de pesquisa. O museu apresenta alguns espécimens da fauna da região, roupas e instrumentos científicos.

Para ilustrar seus leitores sobre o assunto, o jornal "A Pátria", do governo publicou as memórias de um ex-capitão naval, Boris Kopaik, sobre seu ano de permanência na Antártica em 1947 com uma tripulação de cinco homens.

Quatro dias depois de chegar ali, conta que algo saiu mal e os alimentos que levaram se estragaram. "Como não tínhamos telefone nem supermercado perto, tivemos de comer focas, focas e mais focas e por vezes um pinguim – declarou de bom humor.

"A carne desses animais tem sabor semelhante a carne comum? – perguntou o jornal ao veterano explorador da Antártica.

"Realmente não. A foca sabe a foca e o pinguim a pinguim – respondeu.

Acervo: Biblioteca Pública SC - Hemeroteca Digital Catarinense

Diretor da Ibrasa hoje em S.Catarina

A fim de manter contatos com empresários catarinenses, chega hoje a este Estado o Sr. Paulo Possas, diretor da Investimentos Brasileiros S/A – IBRASA. Vem acompanhado do gerente de operações do órgão, devendo chegar a Florianópolis por volta das 8h30m. Nesta Capital será recebido pelo diretor superintendente do BRDE, Ary Canguçu de Mesquita, deslocando-se posteriormente para a cidade de Blumenau, onde fará visitas às empresas Artex, Hering e Eletro Aço Altona. Às 17 horas participará de mesa redonda com empresários do Vale do Itajaí, sob a coordenação do presidente da Federação das Indústrias de Santa Catarina, Bernardo Wolfgang Werner.

Na sexta-feira o Diretor da IBRASA estará em Joinville, a fim de, às 11 horas, reunir-se com empresários locais e de outros municípios da região Norte. Esse encontro será coordenado pelo Sr. Udo Dholler, presidente da Associação Comercial e Industrial de Joinville. À tarde o Sr. Paulo Possas viaja para Curitiba, logo após a visita que à empresa Dholler.

Prefeito de Araquari é acusado por omissão

O secretário da Saúde, Hélio Ortiz, acusou a Prefeitura Municipal de Araquari de omissa, por estar retardando a abertura do hospital daquela cidade, tendo em vista problemas surgidos com o abastecimento d'água.

Esclareceu que o administrador do hospital encaminho expediente ao prefeito de Araquari no dia 15 de julho, não obtendo resposta até o presente. Nesse expediente era solicitada em caráter permanente "apenas a sobra da água proveniente de uma fonte denominada Carioca".

– Como se trata de jato contínuo, o reservatório municipal de 2.500 mil litros. localizado a cerca de 200 metros do hospital, vem desperdiçando mais de 10 mil litros de água por dia. Como nem toda a população consome água do sistema municipal, ceder o excedente ao hospital não causaria nenhum prejuíso – afirmou.

O secretário informou que "para garantir o abastecimento, diante da omissão da Prefeitura, determinamos a perfuração de um poço artesiano com capacidade de 1.200 litros por hora, em terreno próprio do hospital, dando condições para que o estabelecimento comece a funcionar em setembro.

ACM elege no dia 28 a sua nova diretoria

A Associação Catarinense de Medicina, com sede em Florianópolis, deverá proceder no próximo dia 28 em todo os Estado as eleições para renovação da diretoria, comissões permanentes e departamentos científicos daquela entidade que congrega os médicos catarinenses. Paralelamente, todas as associações médicas do Estado, regionais da ACM, também farão a renovação de suas diretorias.

Para a presidência da Associação Catarinense de Medicina, lidera a chapa única, apresentada até o momento, o médico Júlio Cordeiro que concorrerá à reeleição. A data de 28 de agosto assinala o chamado Dia Eleitoral dos Médicos, pois é costume em todo país realizarem-se eleições para a renovação das diretorias das entidades médicas, sendo esta uma determinação da Associação Médica Brasileira.

Líder da Arena pede que os debates sejam elevados...

Pichetti pediu aos deputados catarinenses que seguissem o exemplo do que ocorre no Rio Grande do Sul.

Dando como "exemplo dignificante" o Rio Grande do Sul, "onde as reivindicações maiores do Estado são colocadas acima dos interesses partidários", o líder arenista Antônio Pichetti fez ontem um apelo na Assembléia à elevação dos debates e à abordagem dos problemas catarinenses "de modo a que este plenário seja efetivamente o forum das grandes teses de Santa Catarina, quer políticas ou administrativas".

– Conclamo os deputados da Arena e os do MDB, para que, se devemos a um tempo abordar aqui problemas locais, que sem dúvida interessam a boa parcela dos catarinenses, tenhamos em conta no entanto que Santa Catarina, com seus 3 milhões de habitantes e uma multiplicidade de problemas, exige a contribuição decisiva do Poder Legislativo para as soluções que devam ser encontradas – acentuou.

Embora não dissesse, o líder da Arena estava referindo-se à preocupação – já demonstrada por outros deputados – quanto ao nível dos debates em plenário, comprometido nas últimas sessões pelo enfoque de temas de importância restrita e mesmo por discussões "pessoais", envolvendo denúncias e críticas que segundo esses deputados "não condizem com a relevância do Poder". Pichetti enfatizou que o seu apelo "é para que, acima das legendas partidárias, Arena e MDB se encontrem na defesa dos interesses comuns dos catarinenses". Nesse sentido, o líder arenista lembrou os primeiros meses de trabalho da atual legislatura, quando as duas bancadas somaram seus esforços em favor da aprovação de matérias da maior importância, solicitadas pelo Governo, entre as quais a autorização para o empréstimo de 200 milhões de dólares distinados ao plano rodoviário estadual.

O pronunciamento teve resposta imediata do líder da Oposição, deputado Murilo Sampaio Canto, que acentuou não ser o MDB "quem deva mudar de procedimento, mas o Governo, que ao invés de se preocupar com os grandes problemas de Santa Catarina está descendo à planície".

– A Assembléia tem estado voltado para os problemas de Santa Catarina. Aqui foram abordados pelo deputado Dejandir Dalpasquale os problemas do setor social do BNH. O deputado Moacir Bértoli abordou aspectos da influência das multinacionais no porto de São Francisco. Os deputado Celso Costa e Júlio César discorreram sobre a questão dos portos catatinenses. E todos nós assumimos o compromisso de falar sobre os grandes temas e abordar os grandes problemas, mas é preciso que também o Governo do Estado tenha a mesma preocupação. Porque é o Executivo que está minimizando a ação político-administrativa neste Estado – disse o líder do MDB.

O deputado Casildo Maldaner, também do MDB, mencionouso governador gaúcho Silval Guazelli como "exemplo de cavalheirismo e de disposição para o diálogo franco e aberto", frisando que o Governo catarinense "não está adotando um procedimento que permita a união das lideranças políticas em defesa dos interesses legítimos do Estado".

... mas ontem continuaram as retaliações pessoais

Dornbusch voltou ontem a falar sobre o caso de Jaraguá, provocando acirrados debates no plenário.

A despeito do apelo do líder da Arena, que teve que ser repetido ao final da sessão pelo vice-líder Bulcão Vianna, os debates desceram ao nível das retaliações pessoais na tarde de ontem, e só não se degeneraram de todo porque dois dos contendores – os deputados Roland Dornbusch e Octacílio Pedro Ramos – concordaram em que cada um tinha "revelações estarrecedoras" a fazer sobre a administração do outro, em Jaraguá do Sul, e decidiram não levar avante o que classificaram de "descer até à lama".

Roland Dornbusch, defendendo-se do pronunciamento feito pelo secretário de Imprensa do Governo, a respeito de sua denúncia anterior de que o Governo havia nomeado para diretor da Besc Corretora "um estelionatário", reafirmou sua denúncia trazendo inúmeros documentos acusando aquele funcionário de prática de a ots ilícitos.

O parlamentar do MDB disse inicialmente que o Sr. Eugênio Vitor Schmoeckel falseou ao alegar em sua defesa que restituiu ao Sr. Osvaldo Ehlert a importância apropriada por um dos empregados de seu escritório de contabilidade "muito antes da entrada da queixa-crime", o que ocorreu no dia 22 de abril. Ele exibiu recibo do BB e parte do parecer do promotor, atestando o recolhimento feito no dia 28 do mesmo mês.

Sobre a alegação de que ele mesmo havia induzido (e pago) a ação criminal, Roland apresentou outro documento: uma escritura pública lavrada em cartório, perante tradutor público, em que o Sr. Oswaldo Ehlert diz ter ingressado em juízo "por livre e espontânea vontade", e que as suas declarações na Delegacia de Polícia foram por ele assinadas "sob ameaça de prisão" feita pelo escrivão, não estando presente o delegado. Roland observou que Ehlert "é homem com mais de 60 anos, não fala e não entende perfeitamente o português, e quando foi depor foi acompanhado de seu genro, mas não o deixaram entrar.

Finalmente, para "provar que minha denúncia não é leviana nem caluniosa", o parlamentar leu declarações de comerciantes e industriais de Jaraguá do Sul que também teriam sido "lesados". Os documentos vêm com firma registrada. O deputado Roland Dornbusch encerrou o seu pronunciamento – mais de uma hora – acentuando que o fazia "menos para salvaguardar a minha pessoa, mas principalmente, para mostrar a Santa Catarina que nós da Oposição quando formulamos uma denúncia o fazemos com o objetivo maior de servir ao nosso Estado e calcados na mais correta expressão da verdade".

Sem entrar no mérido das declarações feitas, vários deputados da Arena fizeram reparos sob os aspectos jurídicos das "provas" apresentadas. O próprio líder da Arena, Antônio Pichetti, observou que "as provas apresentadas são essencialmente contraditórias". Também lembrou que o promotor público determinou o arquivamento do processo "por não encontrar indícios do crime", observando que "o arquivamento é melhor do que a absolvição, que é decretada no curso do processo, porque ele não permite sequer que se formalize a ação".

O deputado Nelson Pedrini ocupou a tribuna para comentar o pronunciamento do representante do MDB, mas não teve tempo para concluir. Depois de um relato das providências tomadas pelo Governo para apurar a denúncia, e de referir-se aos esclarecimentos já prestados através da televisão, Pedrini disse que o "libelo acusatório" de Roland Dornbusch "teve alguns equívocos", que ficou de enumerar.

Por seu turno, o deputado Octacílio Ramos disse que a luta entre Dornbusch e Schmoeckel "é uma luta aberta que se arrasta por quase 20 anos", na políticde Jaraguá do Sul. Octacílio, depois de trocar ríspidas palavras com Dornbusch, acentuou que não pretendia estender esse debate, porque se o fizesse teria que fazer "revelações estarrecedoras" sobre a administração do parlamentar do MDB na Prefeitura de Jaraguá. Roland respondeu que a recíproca era verdadeira. Também o deputado Júlio César interveio nos debates, para acentuar: "Estranho que assuntos de ordem pessoal e odiosos sejam trazidos para este plenário que deve ser o grande palco dos debates políticos deste Estado".

O último a se pronunciar foi o vice-líder da Arena, Antônio Henrique Bulcão Vianna. Ele reafirmou o apelo de Pichetti ao "debate elevado", e enfatizou que a intenção do Sr. Roland Dombusch "é tirar proveito político".

– Se dispuser de provas, como alega, o deputado Dombusch poderá recorrer à Justiça contra o Sr. Eugênio Schmoeckel. Mas o seu objetivo não é atingir aquele funcionário, O objetivo maior do deputado da Oposição é atingir o próprio Governador. Tudo não passa de uma artimanha para envolver o Governo do Estado nessas acusações – disse Bulcão Vianna.

Técnicos do Consider examinam material para a usina siderúrgica

Dois técnicos do Consider estiveram ontem no Lavador de Capivari, onde receberam explicações detalhadas do seu funcionamento, características dos produtos e outras informações necessárias ao prosseguimento dos estudos com vistas à implantação da usina siderúrgica de Santa Catarina. Os técnicos foram a Tubarão em companhia do secretário de Tecnologia e Meio Ambiente, Augusto Batista Pereira.

Os dois técnicos colheram diversas amostras, que serão utilizadas para testes de gaseificação em escla de laboratório e possivelmente em testes industriais, a fim de se comprovar cientificamente a tulização do gás produzido a partir do carvão-vapor, para redução de minérios de ferro.

Simultaneamente à execução desses testes, o governo do Estado, a Sudesul e o Brde vão continuar procedendo os estudos de viabilidade técnica para elaboração do projeto final da siderúrgica. Tais estudos compreendem, entre outros aspectos, o mercado, linha de produção, insumos básicos, custos da energia elétrica, água e disponibilidade de maõ-de-obra.

Com o recebimento dos resultados de gaseificação, será possível concluir o estudo de viabilidade técnica do empreendimento

Basicamente, a localização da usina, revela o secretário Augusto Batista Pereira, será nas proximidades de Imbituba, pois naquele porto chegam o carvão catarinense e o minério.

O prazo de conclusão dos testes é de 4 a 5 meses, devendo ser construída num prazo aproximados de 5 anos. E o Brde brevemente abrirá concorrência para a realização de estudos, pois já existem vários projetos que estão sendo analisados.

Receita lança uma campanha sobre fisco para crianças

Kaufmann destacou a importância da campanha para o futuro do País.

O Superintendente da Receita Federal para a 9a. região (Paraná e Santa Catarina), Hailê Kauffmann, lançou ontem nesta capital a campanha "Contribuinte do Futuro", que tem por objetivo despertar nas crianças o sentimento da importância do recolhimento de tributos.

Nesse sentido a Receita Federal vai distribuir 200 mil cartilhas em todo o Estado, mostrando a necessidade de o contribuinte recolher com pontualidade os tributos e a forma como eles são aplicados pelo governo na realização de obras públicas :

O Superintendente da Receita expôs na ocasião os objetivos da campanha, solicitando a colaboração de todos para que ela surta efeitos desejados.

O governador Konder Reis, presente ao ato, também usou da palavra, garantindo o apoio do Estado à iniciativa. Disse que as Secretarias da Fazenda e da Educação, bem como os demais órgãos vinculados aos objetivos da campanha vaõ emprestar toda a solidariedade possível.

Finalisou afirmando que "cada um daqueles que lerem a história das "Aventuras de João Brasil no Mundo da Ordem e do Progresso" – este o título da cartilha – não vai apenas aprender o que são impostos ou taxas, incentivo fiscal, isenção, imunida d fiscal, deveres do contribuinte, vantagens em cumprirem, eles, o seu dever, mas vão também aprender uma história viva, singular, em que será possível conhecer a realidade através do sonho. Eis que estarão a ler alguma coisa que tem muito de poesia para chegar bem perto da realidade".

Ao ato também compareceram o presidente da Assembléia Legislativa, secretários da Fazenda e Educação, prefeito municipal e representantes do 5o. Distrito Naval, Base Aérea, Grupamento Leste e Universidade Federal de Santa Catarina.

Executivos têm encontro marcado em Itapema

Como parte do plano de treinamento estabelecido pelo Programa Nacional de Treinamento de Executivos, da Secretaria de Planejamento da Presidência da República, será realizado no Hotel Itapema, de 26 a 30 do corrente, o I Encontro de Executivos das Empresas de Saneamento, que reunirá dirigentes da região Sul para contribuírem à concretização dos novos projetos do Plano Nacional de Saneamento.

À abertura do encontro, às 15 horas do dia 26, falarão o diretor supervisor do Sistema Financeiro do Saneamento do BNH, Alberto de Azevedo Klumb, e o vice-presidente executivo da Associação Brasileira de Engenharia Sanitária (ABEs), Walter Pinto Costa.

Também participará da solenidade de abertura o vice-governador Marcos Buechler. O conclave reunirá representantes da CASAN – CORSAN, do Rio Grande do Sul, SANEPAR, do Paraná; BNH; Associação Brasileira de Engenharia Sanitária e Programa Nacional de Treinamento de Executivos.

Fazenda reúne inspetores para recadastramento

Objetivando dar instruções sobre o Projeto de Recadastramento, que será lançado dia 1o. de setembro em todo o Estado de Santa Catarina, a Secretaria da Fazenda vai reunir, em Florianópolis, nos próximos dias 25 e 26, todos os inspetores de fiscalização e exatorias, e ainda, funcionários do Centro de Informações Econômico-Fiscais – CIEF – tendo por local o auditório da Associação dos Fiscais da Fazenda.

O projeto a ser desenvolvido de 1o. de setembro a 31 de outubro, visa ao recadastramento dos contribuintes do ICM de todo território catarinnse e será apoiado por uma campanha publicitária de esclarecimento.

Nesse período, os contribuintes deverão procurar as exatorias, que fornecerão gratuitamente formulários de fácil preenchimento.

Os dados que serão colhidos permitirão uma melhor organização por parte da Secretaria da Fazenda e trarão resultados benéficos aos contribuintes, segundo fonte daquela Pasta.

VENDEDOR

LINCK S/A – EQUIPAMENTOS RODOVIARIOS E INDUSTRIAIS
Necessita admitir um vendedor para o Departamento de Construção Civil.

EXIGE	OFERECE
Boa Apresentação	Salário Fixo
Veículo próprio	Comissões
Experiência comprovada	Semana de 5 dias
Idade máxima 30 anos	Ajuda veículo
	Outras vantagens

Os interessados deverão se apresentar à Rua 7 de Setembro no. 11, munidos de 1 foto 3x4 no horário comercial, falar com a Senhorita Eliane.

Acervo: Biblioteca Pública SC - Hemeroteca Digital Catarinense

O ESTADO

Diretor: José Matusalém Comelli
Diretor Comercial: Osmar Antônio Schlindwein

Editor Chefe: Sérgio da Costa Ramos
Editores: Luiz Henruque Tancredo/Sérgio Lopes

Cartas

ELEIÇÃO

Sr. Diretor: No dia 14 último, no auditório da Reitoria, na Trindade, reuniu-se em assembléia geral a Associação dos Professores da Universidade Federal de Santa Catarina, com o objetivo de discutir e aprovar o Estatuto da entidade, criada a 24 de junho do corrente, bem como eleger e dar posse à primeira diretoria.

O Estatuto, elaborado por uma comissão especialmente designada pela assembléia geral anterior, foi apresentado a cerca de 100 professores pelo relator Carlos Humberto Perdeneiras Correa e após discutido foi aprovado. A seguir, foi procedida a eleição da primeira diretoria que ficou assim constituída: Presidente: Hamilton Nazareno Ramos Schaefer; Vice-Presidente: Carlos Humberto Perdeneiras Correa; Diretor-Administrativo: Rodi Hickel; Diretor-Administrativo-Adjunto: Jane Iara Pereira da Costa; Diretor-Financeiro: Sérgio Roberto Arruda; Diretor-Financeiro-Adjunto: Almir Clemente Cunha; Conselho Administrativo: Nereu do Vale Pereira, Telmo Vieira Ribeiro, Maria Carolina Gallotti Hoerig, Jorge Tzaschel, Glauco Olinger, Paulo Fernando Lago, Jaime Oltramari, Geraldo Vieira, Abelardo Rupp e Osni Lisboa; Suplentes: Valmor Silva, Luiz Fernando Scheibe, Maria Conceição Rodrigues: Alberto Odon May e Roberto Grillo Cúneo; Conselho Fiscal: Niroslau Wolowski, Antonio Adolfo Lisboa e Roldão Consoni; Suplentes: Luiz Fernando Fava, Nivaldo Nuernbeny e Deurivaldo Cardoso.

Após ser empossada a Diretoria, o Presidente Hamilton Nazareno Ramos Schaefer agradeceu a confiança depositada pela assembléia geral, prometendo todos os esforços para que a entidade atinja seus objetivos.

A Apufsc, que tem por finalidade representar e defender os interesses dos professores da Universidade Federal de Santa Catarina em número superior a oitocentos, conta atualmente com 140 sócios fundadores. **Rodi Hickel, diretor-administrativo.**

CONGRATULAÇÃO

Sr. Diretor: Congratulo-me com a equipe desse jornal pela excelente reportagem publicada na edição de domingo, quando o nosso Avai consagrou-se campeão estadual. Espero poder ler alguma reportagem abordando a brilhante atuação do Figueirense no Nacional. **Claudio A. Moreira, Florianópolis.**

Expediente

Empresa Editora O ESTADO Ltda.

Administração, redação e oficinas: rua Felipe Schmidt, 116 – CP 139, CEP 88.000, endereço telegráfico ESTADO, telefones 22–4139 e 22–1403 (redação), 22–5403 (publicidade) e 22–6792 (administração), telex 0482177 – Florianópolis.

Sucursais: Blumenau, Joinville, Itajaí, Rio do Sul, Lages, Joaçaba, Chapecó, Criciúma e Tubarão.

Representantes: Rio de Janeiro e São Paulo – A.S. Lara Ltda., Porto Alegre – Propal Propaganda Representações Ltda., Curitiba, Recife, Belo Horizonte, Salvador e Fortaleza – Pereira de Souza & Cia Ltda. Noticiário Nacional: AJB – Internacional AP, Radiofotos AP e Telefotos AJB

Renovação partidária

Os partidos políticos vão dar no próximo domingo um importante passo na caminhada que vêm empreendendo desde o ano de 1966, quando foram criados para substituir as antigas agremiações então existentes. Reunidos em convenção estadual, Aliança Renovadora Nacional e Movimento Democrático Brasileiro estarão elegendo seus novos diretórios regionais e confiando a missão de dirigir o partido em cada Estado àquele que recebeu a indicação da maioria nesses dias que antecedem o pleito.

Tanto os novos dirigentes regionais da Arena quanto os do MDB terão diante de si uma tarefa importante, tendo como ponto básico a vitalização partidaria, preparando seu partido para as pugnas eleitorais do futuro próximo, que haverão de delinear os rumos políticos do País.

As divergências internas existentes em ambos os partidos - que em certos aspectos são salutares à vida das agremiações - se constituirão numa das mais árduas tarefas a serem entregues aos presidentes dos diretórios, tendo em vista, principalmente, a radicalização de posições que comumente existe em episódios marcantes da ação partidária.

A meta principal a ser perseguida pelos partidos, entretanto, será a vitória nas eleições do próximo ano e de 78. No que se refere a Santa Catarina, Arena e MDB haverão de empregar todos os seus esforços com vistas à conquista do maior número de prefeituras no pleito de 76. O primeiro tentando manter a maioria de prefeitos que hoje detém e lutando para conquistas as importantes prefeituras atualmente em mãos oposicionistas. O segundo procurando ampliar seu poder nos municípios e buscando assegurar o domínio das expressivas chefias executivas que hoje estão sob seu poder. Para tanto, ambas as agremiações estão desde ja traçando seus planos, considerando a importância que essa eleição representa para os embates eleitorais que se seguirão.

Dentro dessa meta, cada partido vai procurar sensibilizar o maior número possível de adeptos ao seu programa, que deverá ser apresentado amplamente a todas as faixas da população. Entre essas faixas, uma certamente há de merecer atenção especial, levando em conta o grande potencial que representa. Trata-se da juventude, que precisa ser sensibilizada cada vez mais para a importância da sua participação na vida política do País.

Vasco Gonçalves ameaçado

Arena Jovem

Um dos mais acentuados sinais da renovação política do País, sob inspiração dos ideais revolucionários, está evidenciado nesse belo movimento de civismo que empolga as gerações novas, arregimentando-a em torno da Aliança Renovadora Nacional, para as grandes arrancadas do futuro brasileiro.

A juventude catarinense diz-se também presente a essa explosão cívica, associando-se resolutamente ao esplêndido movimento que integra a consciência da gente brasileira e vem propulsionando a Nação, democraticamente alertada, no rumo dos elevados destinos que se lhe assinalam entre os povos civilizados do mundo que se aprimora.

Os moços da Arena Jovem estão assim marcando, no tempo e na história, uma das mais gloriosas e positivas afirmações de maturidade patriótica, ao mesmo tempo que imprimem, pelos sentimentos de que se nutrem cívica e moralmente, profunda confiança das gerações mais velhas na capacidade e nas energias dos que estão chegando para assumir as responsabilidades do porvir nacional.

Sem dúvida, nem porque o entusiasmo de juventude lhes exaltem as convicções e os espíritos, se desvincularão do respeito devido aos valores tradicionais que fundaram e mantiveram a unidade da Pátria. Há incontestavelmente grandes exemplos a cultivar e exalçar em honra aos que fundaram e preservaram as nossas instituições - e tais exemplos, em que haverá que salientar muitos sacrifícios pessoais e muita compenetração moral e política, hão de servir de estímulo aos jovens para que saibam defrontar o desafio do futuro, no desenrolar da história nacional.

A Juventude Arenista de Santa Catarina oferece, pois, magnífica demonstração de vitalidade e de discernimento cívicos, nesse passo que avança para o cumprimento de obrigações a que não foge para com a própria participação no desenvolvimento político do País.

Certo, não desconhece o vulto da responsabilidade que toma sobre si, mas também não hesita em assomar à vida pública assim disposta a realizar o que lhe cumpre, no seu tempo, para a continuidade da evolução soberana do Brasil entre as demais potências que atuam no mundo moderno, em sentido do equilíbrio e harmonia internacionais.

Vale sobretudo anotar e louvar a orientação a que obedece esse movimento dos jovens, que não se desvirtua tentado por exotismos ideológicos, mas se pauta lealmente por linhas de peculiaridade sentimental e de formação social do Brasil, visando à expressão autêntica duma democracia com raízes na alma brasileira.

Os jovens arenistas de Santa Catarina exibem, assim, vigorosa prova de que os ideais vitoriosos no movimento de 1964 estão vivos e atuantes no evolver do espírito nacional, dando concretização e consolidando-se mercê do esforço continuado das gerações que se sucedem, esclarecidas e fortalecidas pelos mesmos princípios que plasmam a Nação Brasileira, defendidos no programa de atividades políticas da Aliança Nacional Renovadora.

A Arena Jovem estará, portanto, bem presente a todos os passos que assinalem conquistas do povo brasileiro e de suas mais respeitáveis tradições e instituições sociais.

Merece que lhe acompanhemos a marcha, incentivando-lhe as causas patrióticas com os nossos aplausos e com as ponderações construtivas que lhes façam os mais velhos e mais experientes, no conveniente propósito de serena e indomável intransigência contra aqueles a quem falte a persuasão duma forte consciência cívico-patriótica.

Que venham os moços, animados de nobres intenções e armados de toda a força de convicções - e que, ante as gigantescas proporções das tarefas que se lhes deparem, ponham à prova a pujança da mocidade catarinense, ostentando-a no destemor, na lucidez e na honestidade das atitudes.

Gustavo Neves

Informação geral

Mudança de comportamento

As migrações do campo para as cidades está, lentamente invertendo as posições dos planejadores e urbanistas brasileiros. Se antes procurava-se conter a migração, pretendendo fixar o homem no campo, agora muitos administradores das grandes cidades já se adaptam aos novos tempos, procurando, antes de mais nada, uma boa política para fixar o migrante na cidade.

* * *

Ou, em outras palavras, achar a melhor maneira de fazer o homem do campo sentir-se bem na cidade que adotou, e trazer-lhe opções de trabalho. O grande problema enfrentado pelas administrações municipais dos núcleos preferidos pelos retirantes rurais residiu sempre na "inchação" que tal êxodo causava - e ainda causa, em grande escala, em centenas de municípios do Nordeste e Centro-Oeste, principalmente - aumentando ainda mais os inúmeros problemas próprios de uma grande cidade.

* * *

Aos migrantes, pouco importa como a comunidade os receberá. Querem apenas um lugar onde possam viver, já que o campo - triste realidade - não oferece mais condições de sobrevivência. Poucos produtos contam com a **mágica** *governamental chamada "preço mínimo", que garante o parco lucro do agricultor. Poucos estímulos fazem-no desistir, buscando melhores soluções na "cidade grande". A fuga tornou-se a tal ponto alarmante, que verifica-se agora a mudança no comportamento referido no início.*

* * *

A Universidade Federal de Pernambuco e a Sudene já mostraram os primeiros sinais visíveis de adaptação aos novos tempos. Até 76 deverá estar pronta uma pesquisa destinada a definir os custos de urbanização no Nordeste, e as necessidades de investimentos adicionais na região. O estudo abrangerá 33 cidades da área, e verificará o custo médio "per capita" de equipamentos urbanos necessários à instalação do migrante nos centros dinamizadores, devendo verificar ainda os benefícios da integração deste ao meio.

* * *

Medida salutar, sem dúvida. Que, imitada, poderia inverter também uma política de choros e reclamações, para uma política realista e flexível, adaptada aos tempos modernos, de crescente crescimento urbano.

Incautas palavras

A reação do líder Laerte Vieira ante a anunciada lista de mais de 50 parlamentares federais que estariam alinhados no bloco dos *autênticos* - "Aqui todo mundo assina tudo, quero ver na hora dos votos" - foi mal recebida entre os seus companheiros de bancada e provocou ressentimentos que poderão dificultar ainda mais o exercício de sua liderança.

* * *

A inabilidade está flagrante. Entre as "eminências" que o grupo rebelde contesta dentro do partido, pode-se incluir o próprio Laerte, senão pelo tempo de serviço na cúpula partidária, mas pelo menos devido às posições que sustenta.

* * *

Ainda que o impasse seja contornado e o deputado Ulysses Guimarães venha a se reeleger, Laerte terá se desgastado entre boa parte da bancada partidária. A insipidez de suas palavras teve ressonância até mesmo fora dos estritos limites da bancada. O deputado Murilo Canto, que retornou de Brasília ontem, após participar de reunião dos *autênticos*, não quis comentar a observação feita pelo líder nacional de seu partido. Preferiu a "eloquência do silêncio".

Em todo caso, Murilo não poupou referências à *autenticidade* do movimento rebelde.

Sessão especial

Não haverá sessão hoje na Assembléia, no horário regimental das 14 horas. A Mesa convocou uma sessão especial, às 16 horas, comemorativa à Semana do Exército.

Além do presidente da Casa, deputado Epitácio Bittencourt, serão oradores o líder da Arena, Antônio Pichetti, e o deputado Miraci Deretti, representando a bancada do MDB.

Fundesc

Vários órgãos de representação do Vale do Rio do Peixe e do Meio Oeste de Santa Catarina enviaram telegramas ao secretário da Fazenda manifestando contentamento pela indicação do engenheiro Ayrton Saul Pretto para ocupar a superintendência do Fundesc - Fundo de Desenvolvimento do Estado de Santa Catarina.

Pretto viveu durante cinco anos nas referidas regiões, destacando-se no meio empresarial, por seu trabalho na implantação e direção de indústrias lá localizadas.

Rodoviária

O prefeito Dib Cherem baixou portaria constituindo uma comissão de estudos para localizar a rodoviária a ser construída na Capital. Formam na Comissão o arquiteto Ewald Juares Losso, secretário de Obras do Município, engenheiro Ayezo Campos, do DNER, engenheiro Antonio Carlos Werner, do DER, e coronel Alinor Ruthes, do Detran.

* * *

Só que a data para que a comissão comece efetivamente a trabalhar ainda não está marcada, pois o prefeito deverá primeiro "constitui-la em gabinete" (cerimônia de posse, em outras palavras). O que significa, melhor falando, haver interesse na construção da rodoviária, mas a longo prazo.

* * *

Afinal, a burocracia já deixou alguém, nessa terra, fazer alguma coisa com rapidez?

Inps em Canoinhas

Será inaugurado amanhã o edifício sede do Inps em Canoinhas, localizado na rua Vidal Ramos. O prédio tem uma área construída de 2.330 metros quadrados, tendo sido iniciada sua construção em 72. Suas obras ficaram paralizadas por algum tempo, em face da desistência da firma construtora, que pediu concordata. Reiniciada em janeiro deste ano, estará em condições de abrigar todos os serviços do órgão.

Seu custo de conclusão está orçado em Cr$ 976.009,50.

* * *

Mais burocracia: os Cr$ 0,50 ficam por conta da mania de precisão da dita, neste país...

Relações Industriais

A embaixada dos Países Baixos no Brasil escolheu, entre 15 candidatos brasileiros, o advogado florianopolitano Fernando Stodieck para participar de um curso de Relações Industriais na Academia de Estudos Sociais de Haia, Holanda. Fernando receberá uma bolsa, válida para oito meses, fornecida pela embaixada. Ele trabalha atualmente na Federação das Indústrias de Santa Catarina e deverá, quando voltar, ser aproveitado em alguma empresa do Estado, provavelmente a Erusc.

Atração

Os jornalistas Sérgio Bueno e Carlos Pupin (este, fotógrafo), da revista "Sua Boa Estrela", da Mercedes-Benz do Brasil S/A, deverão voltar hoje para São Bernardo do Campo, sede da empresa, depois de uma semana de preparação de uma extensa reportagem sobre Florianópolis, a sair provavelmente em novembro (ou dezembro, mas antes do início da temporada de veraneio na ilha).

A revista "Sua Boa Estrela", para quem ainda não sabe, já se tornou "hors concours" no concurso de jornais e revistas de empresas brasileiras. Ganhou o primeiro lugar durante doze anos seguidos. Ano passado não participou, tornando-se "hors concours".

Os jornalistas vieram à Florianópolis numa iniciativa do concessionário da Mercedes na região, a D.V.A. Veículos S.A.

A batata...

Está sendo exibida numa das vitrinas da Caixa Econômica Estadual uma enorme batata, pesando, segundo um cartaz colocado ao lado, nada menos de oito quilos. Foi plantada pelo sentenciado Ildefonso Arruda Mendonça, da Colônia Penal Des. Urbano Salles, de Canasvieiras.

Um vendedor de loteria federal, "plantado" diariamente nas imediações, já explicou, antecipando-se aos prováveis "pedintes": "fui o primeiro a pedir. É muita batata pra ser jogada fora"...

Salários de médicos

Os médicos da rede do Inps poderão ganhar até Cr$ 14 mil mensais, mas terão que prestar serviços por tempo integral. A notícia foi dada ontem pelo ministro Nascimento Silva, confirmando estudos do DASP. A grande queixa dos usuários do instituto diz respeito ao atual atendimento médico, resultado, segundo os estudos do Dasp, da baixa remuneração daqueles profissionais.

Ganhando Cr$ 14 mil, um médico poderá dar um atendimento bem melhor. Mesmo que não dê tempo integral, o que é provável que aconteça, terá condições de atender mais dignamente os beneficiários do órgão.

* * *

É o que se espera.

Mar territorial

A posição brasileira quanto ao mar territorial, fixado em 200 milhas em 1972, é irrevogável, não havendo nenhuma possibilidade de vir a ser reduzida novamente para 12 milhas. O esclarecimento partiu do ministério da Marinha, desmentindo boatos que circularam na imprensa do Rio e Brasília.

* * *

Seria, certamente, um grande contracenso, voltar ao antigo mar territorial de 12 milhas náuticas, após a "briga" internacional para consolidação da posição brasileira adotada em 72. E a exploração da plataforma continental, nas pesquisas petrolíferas, é outro poderoso argumento para a permanência das 200 milhas brasileiras.

Acervo: Biblioteca Pública SC - Hemeroteca Digital Catarinense

Telecomunicações é debatida na Câmara

Brasília – *Durante quase três horas seguidas, o ministro Quandt de Oliveira explicou ontem aos membros da Comissão de Comunicações da Câmara, os pontos básicos da política do Ministério das Comunicações, a telecomunicação, a radiodifusão e os serviços postais. Referiu-se, também, às metas e programas para serem alcançadas pelo II PND, no quinquênio 1975/79.*

PRODUÇÃO PRÓPRIA

No momento, produzimos no Brasil quase a totalidade dos aparelhos telefônicos, mas, todos eles produzidos por empresas que possuem a decisão fora do país, as multinacionais. Estas, por sinal, completou, têm um pepel importante na expansão do sistema brasileiro de telecomunicações.

Para o ministro das Comunicações que,inclusive apresentou seu ponto de vista à Comissão de Comunicações da Câmara, para se firmar uma política de telecomunicações é necessário primeiro que o país tenha uma indústria nacional, "sem por isso ter que afetar as outras empresas".

– Considero que só será possível que uma empresa brasileira tenha autonomia quando ela desenvolver e produzir os seus próprios modelos. Nesse sentido, informou que está sendo estudado a criação de um centro brasileiro de pesquisa que objetiva desenvolver tecnologia e modelos de equipamentos genuinamente nacionais.

Como exemplo do incentivo dado à indústria nacional, informou que a Gradiente já está com a responsabilidade de desenvolver um modelo brasileiro de aparelho telefônico quesserá produzido no país, e como tipo padrão. As outras fábricas produzirão este equipamento sob licença da Gradiente.

Quandt: explicando a nova política.

Ainda com relação à política governamental para a indústria nacional no setor de telecomunicações, acrescentou que na semana passada assinou portaria estabelecendo diretrizes para a implantação de uma empresa brasileira, controlada por capitais brasileiros, com o objetivo de produzir equipamentos eletrônicos para telefonia (centrais de programação acumulada por computação – CPA), que serão utilizados dentro dos próximos 10 anos :

RADIOBRÁS

A Radiobrás, empresa oficial que aglutinará todas as emissoras de Rádio e TV do governo, cujo projeto será brevemente enviado ao congresso, foi outro assunto muito discutido pelo ministro das Comunicações em sua palestra. Da mesma forma, assinalou também a importância do novo código brasileiro de telecomunicações e serviços postais, em fase final de redação, que vai reunir num único documento toda a legislação atinente a esses setores.

Informouo ministro Quandt de Oliveira que o ministério das Comunicações está passando por uma fase de racionalização e implantando uma nova estrutura, "e procuramos colocar dentro dos trabalhos já realizados a automação, com o objetivo de obter mais rápidos os resultados com o mesmo pessoal".

Dentro dessa nova ordem, estamos estudando a implantação de uma rede nacional de radiomonitoragem que permitirá aferir as frequências e interferências das emissoras de rádio, tendo como base principal a melhoria da qualidade das transmissões das comunicações.

Com relação à política de telecomunicações, o ministro Quandt disse que o plano do governo é implantar no país uma indústria brasileira controlada por capitais brasileiros. O Ministério das Comunicações pretende ter em cada um dos campos das telecomunicações e tipo de equipamentos necessários um fabricante brasileiro.

RFFSA assina contrato no valor de US$ 250 milhões

Londres – A Rede Ferroviária Federal S.A. (RFFSA), assinou ontem um empréstimo de 150 milhões de dólares, por cinco anos, destinads a construção do trecho Belo-Horizonte-Itutinga – Volta Redonda, que deverá estar pronto em 1979.

Logo após, foi anunciado um outro empréstimo feito ao Brasil, da ordem de 120 milhões de dólares, a ser pago em cinco anos, para o Banco Nacional Brasileiro de Desenvolvimento Econômico. Por sua vez, o Banco emprestará esta quantia as indústrias brasileiras que necessitem de capital.

Segundo embaixador Roberto Campos, a nova linha férrea auxiliará a indústria estatal do aço a aumentar sua capacidade de produção para 27 milhõe de toneladas, até o final desta década. Atualmente são produzidos 12 milhões de toneladas de aço.

A nova linha férrea ou "Ferrovia do Aço" como é chamada, terá 397,4 quilômetros de extensão e é parte do Segundo Plano Nacional de Desenvolvimento que prevê a necessidade de investimentos da ordem de aproximadamente 4 bilhões de dólares na expansão do sistema ferroviário brasileiro.

O empréstimo será devolvido semestralmente, com 1 3/4 de juros sobre as taxas atuais de Eurodólares, fixadas a cada seis meses. E a primeira prestação será paga dentro de dois anos :

O empréstimo foi assinado em nome do Banco do Brasil. De sua efetivação participou um consórcio internacional formado por 57 bancos de sete nações, que administram os Barclay Internacional Ltd, Bayersich VereinsBank International de Luxembourgo, o Banco Brasileiro Europeu, Midland Banks da Grã-Bretanha, Morgan Guaranty Trust de Nova Iorque, National Westminster da Grã-Bretanha e a Corporação Bancária Suiça.

Inicialmente, o pedido era de cem milhẽs de dólares, contudo as ofertas se elevaram para 150 milhões e os brasileiros decidiram aceitar a soma final. Ângelo Calmon de Sá, presidente do Banco do Brasil, explicou que mais de 100 milhões de dólares destinados ao mesmo projeto começarão a ser arrecadado no final deste ano.

No total, o setor público brasileiro precisa de mais 350 milhões de dólares em empréstimos até o final deste ano.

Conforme afirmou Calmon de Sá, a soma total dos empréstimos feitos este ano ao Brasil será de aproximadamente 3,5 bilhões de dólares, sendo que um terço serás destinado aossetor público. Isto representa 1,5 bilhão menos que no ano passado, pois o governo brasileiro deseja anular seusdeficit comercial.

Segundo peritos bancários, a dívida externa total brasileira, tanto pública como privada é calculada em cerca de 15 bilhões de dólares.

Multinacionais proibidas de contratar autoridades

Brasília – Depois de duas semanas de debates, a comissão de constituição e justiça do senado aprovou ontem, projeto de lei que proibe o ingresso em empresas multinacionais de ex-autoridades civis e militares pelo prazo de dois anos, a contar do afastamento da atividade pública.

Todos os debates verificados tiveram por objetivo tornar mais rigoroso o projeto original, apresentado pelo senador Paulo Guerra, através de substitutivo elaborado por Nelson Carneiro, por solicitação do próprio presidente da Comissão, senador Accioly Filho.

A matéria aprovada estabelece que "o exercício dos cargos de presidente e vice-presidente da República, ministro de Estado, secretário geral do Planejamento, chefe do Serviço Nacional de Informações, membro do Senado Federal e da Câmara dos Deputados, e dos altos comandos das três forças militares, governador de Estado, território e Distrito Federal, secretário de Estado, bem como o de prefeito de capital de Estado, presidentes e diretores de autarquias, sociedades de economia mista, fundações e empresas públicas, impede a quem o ocupou, a partir da vigência desta lei, de aceitar quaisquer outros cargos, de natureza executiva ou de assessoramento, em empresas transnacionais sem participação do governo federal, antes de decorrido o prazo de dois anos, contados a partir da data de exoneração, ou do término do mandato ou afastamento definitivo".

Esse prazo poderá ser dispensado no caso de interesse nacional, por autorizaçãoexpressa do presidente da República e mediante prévia aprovaçãoslo Senado Federal.

O descumprimento da lei "sujeita cumulativamente o infrator, bem como a empresa a que venha prestar serviços, a uma multa correspondente a cinco vezes o total das remunerações recebidas na referida empresa durante o prazo de dois anos".

A empresa, em que ocorrer infração "ficará impedida de transacionar com estabelecimento bancáriosde que participe pessoa jurídica de direito público, bem como obter quaisquer favores ou vantagens da União, dos Estados e dos Municípios".

Freire diz que apoia candidatura de Ulisses

Brasília – O senador Marcos Freire, que vem sendo apontado como um dos candidatos do "Grupo Autêntico" do MDB para a presidência do partido, disse ontem que apoia o nome do atual presidente, deputado Ulisses Guimarães, no seu entender um verdadeiro estadista na condução dos destinos da Oposição.

Lembrando a campanha de anti-candidato nas eleições presidenciais levada a efeito em todo ospaís pelo deputado Ulisses Guimarães, o senador Marcos Freire afirmou que o atual presidente do partido da Oposição tem estado à altura do momento político brasileiro. "Suas posições firmes são inteiramente válidas para garantir sua recondução ao cargo".

Sem participar da reunião dos deputados autênticos do MDB, o senador Marcos Freire apoia algumas das reivindicações do Grupo, tais como uma renovação nos postos de comando, e uma maior participação das bases partidárias na direção nacional.

– Acho que assim como é válida a recondução do atual presidente, acho também que é cabível uma reformulação dos outros postos da direção nacional. Seria uma forma de adequar todos as tendências existentes dentro do partido.

Presidente da Embratur é contra os cassinos

Brasília – O restabelecimento do jogo em cassinos no Brasil teve parecer contrário do presidente da Embratur, Said Farhat, ao debater o problema com os parlamentares da Arena e do MDB na Comissão de Economia da Câmara. Ele salientou que as pesquisas já provaram que os cassinos quase não atraem turistas e as rendas que eles carreiam para o governo são muito modestas.

O presidente da Embratur citou uma pequisa feita pela Organização Mundial de Turmos, da ONU, mostrando que é de apenas 5 por cento a parcela de turistas que procuram os países onde há cassinos com a finalidade de jogar. Disse ainda que os cassinos, em geral, atraem turistas nacionais e não os estrangeiros e os países que recebem o maior número de turistas não têm o jogo regulamentado.

PROJETO–TURISMO

Por outro lado, o presidente da Empresa Brasileira de Turismo anunciou que está sendo elaborado um projeto, em conjunto com o Ministério da Previdência Social e da CNPU, destinado ao incremento turístico das nove regiões metropolitanas e das cidades com mais de 100 mil habitantes, tendo em vista não só as atividades lúdicas da criança, como também a recreação social e cultural do adulto.

O projeto vai atender particularmente a faixa populacional que ganha até quatro salários-mínimos (que corresponde a cerca de quatro quintos dos brasileiros), sem condições portanto de fazer turismo propriamente dito. Nesse caso a Embratur pretende colaborar com outras agências governamentais, para melhorar substancialmente a oferta de equipamentos e atividades de lazer, seja a nível de vizinhança, de bairro, até a nível municipal.

Segundo informou Said Farhat, o projeto está sendo preparado, prevendo a atuação da Embratur, em combinação com os órgãos próprios do Ministério do Trabalho, da Previdência Social, Comissão de Política Urbana e dos Serviços Sociais da Indústria e do Comércio. Esclareceu que, dada a relativa inelasticidade do poder de compra dessa grande massa, esse programa, na prática, terá de ser custeado pelo poder público, em sua totalidade.

Para os quase sete milhões de brasileiros, acentuou, cuja renda varia entre quatro e seis salários-mínimos, o programa de turismo social, será executado pelos órgãos do sistema nacional de Turismo, com as entidades de classe, e empresas do setor de hotelaria e transportes, e prevê a obrenção de viagens a preços reduzidos e estadia de baixo custo, assegurados os requisitos mínimos de bem-estar, em "campings, colônias de férias, albergues de juventude e até dependências escolares ou esportivas.

Na faixa imediatamente superior, disse o presidente da Embratur, de seis a dez salários-mínimos (sete milhões e meio de pessoas), ter-se-á o "turismo grupal o orientado", um programa de baixo custo, a ser parcialmente subsidiado pelo governo e entidades sindicais com o Sesc, por exemplo. Farhat assinalou que a Embratur considera essa faixa de população como capaz de custear viagens, mas ainda não possui renda suficiente para proporcionar o turismo indivudual.

Francelino leva os planos da Arena a Falcão

Brasília – O futuro presidente da Arena, deputado Francelino Pereira, reafirmou ontem sua itenção em fazer do partido uma agremiação da mais alta representatividade, para o que já vem contando com o apoio, inclusive, de seus membros mais jovens.

A declaração foi feita durante encontro mantido com o ministro da Justiça, Armando Falcão, que ouviu do sucessor do senador Petrônio Portella as linhas básicas que pretende adotar com vistas a composição de chapas para os diretórios e, também, os critérios e sugestões relacionados com a escolha dos membros da executiva nacional do partido.

O deputado Francelino Pereira chegou ao Ministério da Justiça dez minutos antes das 17 horas, quando deveria ser recebido pelo ministro.

Com o ministro Armando Falcão, voltou a destacar sua condição de candidato à presidência da Arena, "que atualmente ainda é exercida pelo senador Petrônio Portela".

O ministro da Justiça demonstrou sua confiança no futuro presidente dospartido majoritário, embora ressaltando "ser um suspeito para falar".

– Pode confiar no Francelino – disse o ministro Armando Falcão, para em seguida resumir tudo em um "slogan" criado na hora: – Arena unida, vitória certa.

– E 1976 à vista – completou o deputado Francelino Pereira. O futuro presidente da Arena disse, ainda, que a próxima providência a ser tomada é ir a Belo Horizonte, onde ficará cerca de quatro dias participando dos trabalhos para a composição do diretório. Em seguida, voltou-se para o ministro da Justiça dizendo ser dele "um velho amigo".

VENDE-SE

Volks 1500, ano 1974, cor azul safira. De particular para particular. Tratar: rua Major Costa no. 108.

ALAMO PRENSADOS DO BRASIL S.A.
C.G.C.M.F. 82–735–481/0001–48
Capital Autorizado: Cr$ 17.500.000,00
Capital Subscrito e Integralizado: Cr$ 4.100.000,00

ASSEMBLÉIA GERAL EXTRAORDINÁRIA

CONVOCAÇÃO

Ficam convidados os senhores acionistas desta sociedade a se reunirem em assembléia geral extraordinária, a realizar-se em sua sede social, à rua 3 de Maio no. 61, na cidade de Ibirama, SC, no dia 28 de agosto de 1975, às 10 (dez) horas, a fim de deliberarem sobre a seguinte Ordem do Dia:

1o.) – Eleição dos membros efetivos e suplentes do Conselho Fiscal;

2o.) – Assuntos diversos de interesse da sociedade.

Ibirama (SC), 12 de agosto de 1975
Genésio Ayres Marchetti.
Diretor Presidente

VENDE-SE TERRENOS

Vende-se 7 terrenos junto ao Jardim Santa Mônica. Preço: Cr$ 35.000,00 cada. Tratar: fone 44-1051.

Auto Viação São Cristóvão S/A.

FLORIANÓPOLIS–ESTAÇÃO RODOVIÁRIA– –FONES: 22-5003 – 22-1468
ESTREITO – RUA SANTOS SARAIVA, 300 – FONE: 44-1768
HORÁRIOS
P/LAGUNA – Às 5,15–7,00–19,00–21,00
P/TUBARÃO–CRICIÚMA e ARARANGUÁ – Às 5,15–7,00–9,00–11,00–13,30–16,00–19,00–21,00
PORTO ALEGRE – 5,15–7,00–19,00 e 21,00 horas
PORTO ALEGRE – 23,15 – DIRETO S/ESCALA
PORTO LAGRE – 22,45 – CARRO LEITO

CORUJÃO - CENTER
WISKERIA

A CASA NOTURNA QUE FLORIANÓPOLIS PRECISAVA
PIZZARIA – RESTAURANTE – CHOPARIA

Ambiente Seleto e agradável
Música ao vivo com:

Jacó trio

Mirandinha ao Piano

CORUJÃO CENTER – Av. Beira-Mar Norte

Agora você já pode fazer 80 Km com 1 litro de gasolina:

CHEGOU A MOBYLETTE CALOI 50

Chegou no Brasil,porque cerca de 12 milhões de Mobylette já estão rodando no mundo todo. O sucesso da Mobylette Caloi 50 está provado pelo seu desempenho na estrada, no trânsito das grandes cidades, no asfalto, na terra, em qualquer temperatura. O conforto, a beleza de suas linhas, e o prazer de conduzi-la fizeram da Mobylette um sucesso mundial. A Mobylette Caloi 50 foi projetada para levar você onde você quiser: à escola, ao passeio, ao trabalho, às compras. Ela é prática rápida e econômica. Câmbio e embreagem automáticos: nada de ficar mudando de marcha e embreagem. A Mobylette Caloi 50 faz isso prá você. É só acelerar.

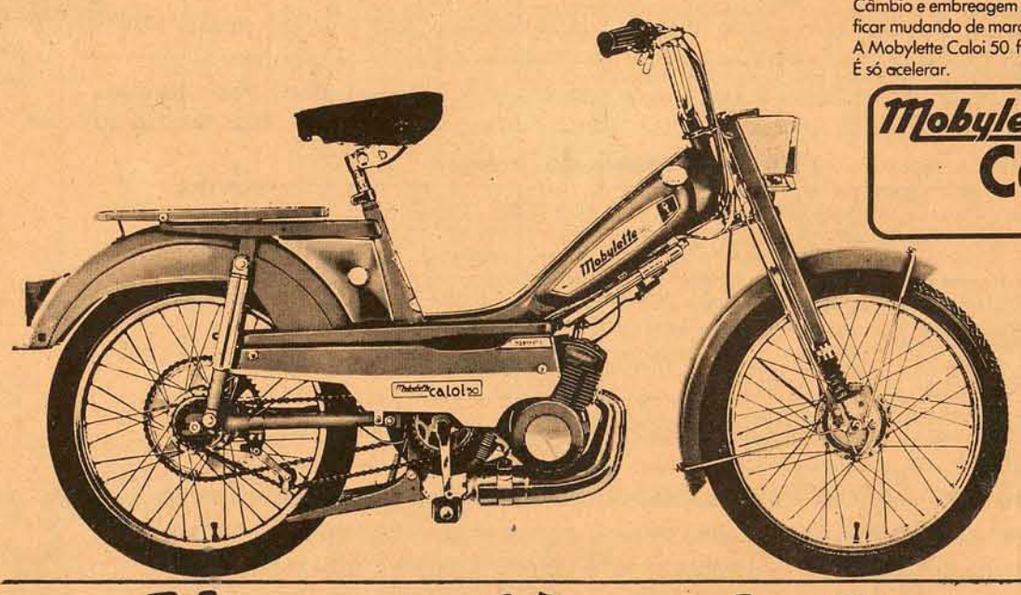

Hermes Macedo S/A REVENDEDOR AUTORIZADO

Tomar iogurte todos os dias é o grande segredo dos super-heróis.

Beba leite. Leite faz bem.
PRODUTORES DE LEITE DE SANTA CATARINA

Acervo: Biblioteca Pública SC - Hemeroteca Digital Catarinense

Congresso vota até fim do mês o 14º salário para os trabalhadores

O projeto foi aprovado ontem pela comissão mista, com duas emendas, uma delas de autoria do deputado Ademar Ghisi.

O Congresso Nacional vai votar até o fim do mês o projeto do governo que institui o 14o. salário, a partir de julho de 1976 e unifica a distribuição dos recursos do PIS e do PASEP, ontem aprovado com duas emendas por comissão mista do legislativo.

– O projeto – frisou o relator, deputado João Alves (Arena-BA), – aperfeiçoa os mecanismos de remuneração indireta representados pelo PIS-PASEP, como formas de garantia da participação do trabalho no crescimento da renda nacional, como prevê o II PND.

Ao projeto foram incorporadas duas emendas, que não alteram substancialmente a proposta do executivo.

A primeira, do deputado Adhemar Guisi (Arena-SC), estabelece que sobre o depósito mínimo anual equivalente ao salário mínimo regional não incidirão quaisquer descontos ou contribuições.

A outra, do próprio relator, deputado João Alves, determina que, ocorrendo aposentadoria, transferência para a reserva remunerada, reforma ou invalidez do titular da conta individual, poderá ele receber o saldo, o qual, no caso de morte, será pago a seus dependentes, de acordo com a legislação da Previdência Social, e com as legislações específicas de servidores civis e militares, ou, na falta daqueles aos sucessores do titular, nos termos da lei civil.

Nos termos da mensagem presidencial, o projeto acentua "o caráter redistributivo dos critérios de participação, no PIS-PASEP, em favor dos empregados e servidores de menore níveis de salário (até cinco salários-mínimos) e lhes permite a complementação dos seus níveis salariais, com a retirada anual de pelo menos o equivalente ao salário mínimo regional mensal".

Ressalta, ainda, que "não se sacrifica a idéia básica de Constituição do Patrimônio Familiar, uma vez que a quota de cada assalariado continuará a crescer, ano a ano.

O PROJETO

Com as emendas, a redação do projeto passou a ser a seguinte:

O Congresso Nacional decreta:

Art. 1o. – A partir do exercício financeiro a iniciar-se em 1o. de julho de 1976, serão unificados, sob a denomização de PIS-PASEP, os fundos constituídos com os recursos do Programa de Integração Social – PIS e do Programa de Formação do Patrimônio do Servidor Público – PASEP, instituídos pelas leis complementares nos 7 e 8, de 7 de setembro e de 3 de dezembro de 1970, respectivamente.

Parágrafo único. A unificação de que trata este artigo não afetará os saldos das contas individuais existentes em 30 de junho de 1976.

Art. 2o. – Ressalvado o disposto no parágrafo único deste artigo, são mantidos os critérios de participação dos empregados e servidores estabelecidos no artigo 7o. e 4o., respectivamente, das leis complementares nos. 7 e 8, referidas, passando a ser considerado, para efeito do cálculo dos depósitos efetuados nas contas individuais, o valor global dos recursos que passarem a integrar o PIS-PASEP.

Parágrafo 1o. – Aos participantes cadastrados há pelo menos cinco anos e que percebam salário mensal igual ou inferior a (cinco) vezes o respectivo salário mínimo regional, será assegurado, ao final de cada exercício financeiro, depósito mínimo equivalente ao salário mínimo regional mensal vigente, respeitada a disponibilidade de recursos.

Parágrafo 2o. – Sobre o depósito referido no parágrafo anterior não incidirão quaisquer descontos ou contribuições".

Art. 3o. – Após a unificação determinada no artigo 1o., as contas individuais dos participantes passarão a ser creditadas:

a) pela correção monetária anual do saldo credor, obedecidos os índices aplicáveis às Obrigações Reajustáveis do Tesouro Nacional (ORTN);

b) Pelos juros mínimos de 3 (três por cento), calculados anualmente sobre o saldo credor corrigido;

c) Pelo resultado líquido adicional das operações realizadas com recursos do PIS-PASEP, deduzidas as despesas administrativas e as provisões de reservas cuja constituição seja indispensável.

Art. 4o. – As importâncias creditadas nas contas individuais dos participantes do PIS-PASEP são inalienáveis, impenhoráveis e, ressalvado o disposto nos parágrafos deste artigo, indisponíveis por seus titulares.

"Parágrafo 1o. – Ocorrendo aposentadoria, transferência para a reserva remunerada, reforma ou invalidez do titular da conta individual, poderá ele receber o respectivo saldo, o qual, no caso de morte, será pago a seus dependentes, de acordo com a legislação da Previdência Social e com a legislação específica de servidores civis e militares, ou na falta daqueles, aos sucessores do titular, nos termos da lei civil.

Parágrafo 2o. – Será facultada, no final de cada exercício financeiro posterior ao da abertura da conta individual, a retirada das parcelas correspondentes aos créditos de que tratam as alíneas B e C do artigo 3o.

Parágrafo 3o. – Aos participantes cadastrados há pelo menos 5 (cinco) anos e que percebam salário mensal igual ou inferior a 5 (cinco) vezes o respectivo salário mínimo regional, será facultada, ao final de cada exercício financeiro, retirada complementar que permita desfazer valor igual ao do salário mínimo regional mensal vigente, respeitadas as disponibilidades de suas contas individuais.

Art. 5o. – É mantido, para os recursos do PIS-PASEP, inclusive aqueles a que se refere o artigo 1o da Lei Complementar no. 17, de 12 de dezembro de 1973, o sistema de aplicação unificada estabelecido na Lei Complementar no. 19, de 25 de junho de 1974.

Art. 6o. – O poder executivo regulamentará esta lei complementar dentro de 120 (cento e vinte) dias, contados de sua publicação.

Art. 7o. – Esta lei complementar entrará em vigor em 1o. de julho de 1976, revogados os artigos 8o. e seu parágrafo, e 9o., e seus parágrafos 1o. e 2o., da Lei Complementar no. 7, de 7 de setembro de 1970, e os parágrafos 2o., 3o., 4o. e 5o. do artigo 5o. da Lei Complentar no. 8, de 3 de dezembro de 1970, e as demais disposições em contrário.

COMUNICAÇÃO

GBOEx

O GRÊMIO BENEFICENTE DE OFICIAIS DO EXÉRCITO

Comunica ao seu Quadro Social:

Que os sócios que se atualizaram e ingressaram recentemente no Quadro Social, tiveram **automaticamente seus planos reajustados,** para novos valores, a partir de 1.º de julho de 1975, em conseqüência da modificação da Unidade Padrão GBOEx, conforme as normas aceitas pelos sócios na assinatura das propostas de atualização.

Os Quadros abaixo mostram o reajuste:

Planos R (associados novos)

GRUPOS	R 1		R 2		R 3		R 4		R 5	
	Anterior	Atual	Anterior	Atual	Anterior	Atual	Anterior	Atual	Anterior	Atual
PECÚLIOS Cr$	17.000	24.000	27.000	38.000	35,000	50,000	50,000	72,000	75.000	107.000
Contribuições até 46 anos incompletos	12,00	17,00	19,00	27,00	25,00	36,00	36,00	52,00	53,00	76,00
Contribuições mais de 46 anos	16,00	23,00	25,00	36,00	33,00	47,00	47,00	67,00	70,00	100,00

Planos P (associados antigos)

GRUPOS	P 5		P 6		P 7		P 8	
	Anterior	Atual	Anterior	Atual	Anterior	Atual	Anterior	Atual
PECÚLIOS Cr$	17.000	24.000	27.000	38.000	50.000	72.000	75.000	107.000
Contribuições até 46 anos incompletos	15,00	17,00	25,00	27,00	45,00	52,00	70.00	76.00
Contribuições mais de 46 anos	15,00	23,00	25,00	36,00	45,00	67.00	70.00	100.00

Na oportunidade o GBOEx solicita aos associados, que por diversos motivos ainda não se atualizaram nos **pecúlios GBOEx**, que o façam, procurando as suas agências ou seus representantes, até o dia 1.º de dezembro de 1975, última data para a atualização.

Porto Alegre, 30 de junho de 1975

A DIREÇÃO

AGÊNCIA FLORIANÓPOLIS: PRAÇA XV de Novembro, 21
Sala 405 – Ed. João Moritz – Fone: 22 - 0447

GB-PROPAGANDA - P.A.

Latino-americano não sabe se alimentar, diz médico da FAO

Os latinos-americanos em geral não sabem alimentar-se bem e não se habituaram a ingerir as calorias necessárias, disse ontem em Santiago do Chile o doutor Gonzalo Bula Hoyos, funcionário colombiano da Organização das Nações Unidas para a Alimentação e Agricultura (FAO).

O Dr. Bula Hoyos, do Conselho Mundial da FAO, com sede em Roma realiza uma viagem pela América Latina para conhecer a "sua realidade agrícola" e manter conversações com funcionários da organização.

Declarou em uma entrevista a imprensa que os latino-americanos em geral "não sabem comer. Isto é, não adquiriram hábitos adequados para ingerir alimentos devidamente balanceados quanto a calorias".

Acrescentou que os governos da região estão empenhados em adotar medidas para solucionar o problema.

Com relação ao problema alimentar do continente, Bula Hoyos declarou que "a situação é muito mais favorável que em outras regiões, como no sudeste asiático, e no norte da África, onde o panorama é muito grave".

"De qualquer forma, nosso continente deve pensar em seu futuro em função do crescimento demográfico", advertiu.

Informou que apenas o Haiti, Honduras, Guiana, El Salvador, figuram na lista das 35 nações do mundo seriamente afetadas pela crise mundial de alimentos. Isto indica que a América Latina enfrenta um problema "menos grave" em comparação com outras regiões do globo.

Indagado sobre o crescimento da produção agrícola na região, Bula Hoyos disse que as principais limitações eram uma consequência da falta de recursos e do lento avanço tecnológico dentro dos países latino-americanos

Acrescentou que o Banco Interamericano de Desenvolvimento (BID) tinha aumentado de forma considerável os recursos destinados a financiar projetos agrícolas e pretende criar um grande fundo que contemplará 1,25 bilhões de dólares no primeiro ano de funcionamento.

Assinalou que de acordo com estudos da Comissão Econômica das Nações Unidas para a América Latina (CEPAL), apenas dez por cento das terras estavam sendo exploradas na região, o que indica que "ainda há muita terra para ser cultivada".

O especialista colombiano disse que outro problema que tem limitado o aumento da produção agrícola é a redução no uso de fertilizantes em consequência dos aumentos de preços.

Assinalou ainda que é necessário que os países se agrupem para defender o preço de seus produtos comercializados em mercados extra-continentais, entre eles a carne e o açúcar.

Bula Hoyos foi também indagado sobre as tentativas de alguns países de se auto-abastecerem de alimentos que não podem produzir adequadamente.

"Isso foi uma consequência de um processo lamentável. Muitos países industrializados desestimularam o crescimento da produção agrícola nas nações em vias de desenvolvimento ao oferecer a estes países, trigo, milho e outros produtos em condições de favor", disse.

"Por esta razão os governos não se interessavam em estimular a produção desses cereais. Entretanto veio a chamada re-orientação das políticas agrícolas dos países industrializado onde inúmeras zonas foram congeladas para evitar o crescimento da produção e a queda dos preços nos mercados internacionais", acrescentou.

Dessa forma, as nações em vias de desenvolvimento "mal acostumadas pelos países industrializados", viram-se frente a problemas de produção de alimentos de balanças de pagamento, afirmou.

Diante desta situação, muitos países em desenvolvimento tem tentado se dedicar aqueles ítens que não estão em condições de produzir.

"Entretanto, existe algo mais grave. Outros países, ao invés disso, tem descuidado da produção nacional de consumo para cultivar aqueles ítens que podem exportar, com a finalidade de obter divisas", acrescentou :

Bula Hoyos manifestou sua esperança de que os governos latino-americanos reagirão frente a estas situações.

AGRDECIMENTO E CONVITE PARA MISSA DE 7º DIA

Erasmo Rodrigues e família agradecem, sensibilizados, aos amigos e todas as pessoas que manifestaram seu pesar, aos que enviaram flores, coroas, telegramas e palavras de conforto espiritual por ocasião do falecimento de seu inesquecível filho Carlos Augusto Rodrigues.

Convidam os parentes e amigos para assistirem a missa de 7o. dia, que será celebrada dia 21 (hoje) às 19,30 horas na capela do Colégio Salesiano, de Itajaí.

Antecipam agradecimentos

Itajaí, agosto de 1.975

MIC quer consenso para novo pólo petroquímico

A localização do terceiro pólo petroquímico obedecerá a uma decisão de consenso e será anunciada em breve, segundo informou ontem o Secretário Geral do Ministério da Indústria e Comércio (MIC), Sr. Paulo Vicina Belotti, após ter participado, no Palácio Piratini, de solenidade em que o governador Sinval Guazelli definiu sua estratégia de desenvolvimento industrial do Rio Grande do Sul.

O Secretário-Geral do MIC destacou uma das medidas tomadas pelo governo do Estado – a criação do "Fundo de Garantia às Pequenas e Médias Empresas" – como sendo uma iniciativa pioneira no país, no sentido de favorecer a obtenção de financiamentos junto aos bancos de desenvolvimento, já que as empresas de porte inferior apresentam acentuadas dificuldades no oferecimento das garantias exigidas.

Sobre o pólo petroquímico, o Sr. Paulo Beloto adiantou que a política de descentralização industrial adotada pelo Governo Federal pode beneficiar a reivindicação gaúcha de sediá-lo. Todavia, acrescentou, São Paulo e Bahia também apresentam condições vantajosas, tornando difícil qualquer prognóstico quanto à decisão a ser tomada pelo Conselho de Desenvolvimento Econômico (CDE).

Leite é bom para seu filho. Mesmo que ele tenha 30 aninhos.

Beba leite. Leite faz bem.

PRODUTORES DE LEITE DE SANTA CATARINA

CORUJÃO - LAGOA

RESTAURANTE

(A melhor comida da Lagoa)

Música ao vivo com o "QUARTETO GODOY"

Flavinho e seu orgão eletrônico

Lagoa da Conceição - Defronte ao Posto.

Acervo: Biblioteca Pública SC - Hemeroteca Digital Catarinense

AVAI

Zenon conversou com Salum e pediu para que não fosse emprestado para clubes de fora. Só admite jogar pelo Figueira.

Vasco e Palmeiras querem Zenon. Ele quer o Figueirense

Além do Vasco da Gama, o Palmeiras também manifestou interesse em contratar Zenon até o final do campeonato brasileiro, e deverá ainda esta semana mandar um emissário para acertar os detalhes do empréstimo com João Salum. No entanto, Zenon já procurou o presidente do Avaí e afirmou que não está disposto a sair de Florianópolis, mesmo com a possibilidade de ser titular em um dos grandes clubes do Brasil. Zenon só admite deixar o Avaí, se o clube concordar em emprestá-lo para o Figueirense, que inclusive já havia se manifestado (não oficialmente) interesse em contratá-lo.

A proposta do Palmeiras é bastante vantajosa, pois ele se prontifica a emprestar, no mesmo período, os jogadores Fedato e Tonho. Para o treinador Áureo, isto é quase impossível: "Não acredito que o Palmeiras leve Zenon, pois Fedato e Tonho não gostarão de vir jogar aqui e além de tudo, seus salários são muito elevados".

Áureo não quis fazer comentários sobre os prováveis empréstimos de Veneza para o Grêmio e Ademir para o Operário de Mato Grosso. Ele estava mais preocupado na tarde de ontem de fazer compras na loja de João Salum: "O que o homem me pagou estou lhe devolvendo". E com muitos pacotes debaixo dos braços, acompanhado de sua esposa, Aureo foi para sua casa arquivar alguns telegramas recebidos pela conquista do título, entre eles um do Grêmio.

Sobre os amistosos, ele afirmou que não sabe ainda de nada, já que não poderá viajar pelo interior porque pretende fazer trabalhos físicos e táticos com a equipe, antes dos jogos. Alegou ainda o treinador, que o clube deverá manter contato com algum empresário para que fossem arrumados alguns amistosos: "Só sei que pelo interior do Rio Grande do Sul vai ser difícil, pois lá os clubes estarão disputando a Copa Governador. Aliás este problema de arrumar jogos não me compete, sou apenas o treinador. Só digo que é preciso conseguir alguns, pois o clube não pode parar".

Os jogadores do Avaí continuam ainda liberados e só se apresentarão na próxima segunda-feira para trabalhos físicos com Dacica. À noite será oferecida uma churrascada ao plantel pela diretoria e em seguida o pagamento do prêmio pela conquista do título estadual. Segundo João Salum, o "bicho" deverá chegar a Cr$ 4 mil cruzeiros. Os jogadores não acreditam.

Brandão desfez a seleção. Até Setembro

Belo Horizonte – Sem a realização do almoço de despedida, que foi cancelado devido à morte de um parente do presidente da FMF em Divinópolis, a seleção brasileira que se classificou para as finais do Campeonato Sulamericano de Futebol foi desfeita ontem pelo técnico Osvaldo Brandão, às 11 horas, na Toca da Raposa.

Num encontro que reuniu 40 pessoas, os jogadores foram liberados por Brandão, depois de terem sido inteirados sobre a proposta que o Brasil fará a respeito da programação da fase final da Copa América, durante o encontro da Confederação Sulamericana de Futebol, neste próximo sábado, em Montevidéu.

Além de informar aos jogadores que o Brasil irá propor aos demais finalistas da competição que todos os jogos sejam realizados em Belo Horizonte, entre os dias 5, 8 e 12 de setembro. Ou 30 de setembro, e e 6 de outubro, o técnico afirmou que a reapresentação dos integrantes da seleção deverá ser feita por volta do dia 1o. de setembro sem que nada tenha sido alterado na escalação da equipe.

A dispensa foi apenas simbólica pois a maioria dos jogadores pertencentes ao Atlético e Cruzeiro, que se apresentaram para o almoço, retornava das atividades realizadas ontem cedo pelos dois clubes, dentro dos preparativos para a estréia no campeonato nacional, no próximo domingo.

Na parte da tarde os jogadores compareceram à FMF, onde foram receber Cr$ 1 mil 500 de bicho e Cr$ 200 de diária do último jogo contra a Argentina, em Rosário. O prêmio de Cr$ 4 mil pela classificação, que os jogadores também esperavam receber, não foi pago devido à ausência do presidente da FMF, que ainda não liberou a autorização para o pagamento.

AMADORISMO

Mara Fuhrmann já está no Rio: sulamericano

Mara Fuhrmann, recordista catarinense dos 1.500 metros no último campeonato brasileiro, seguiu ontem à tarde pela Transbrasil para o Rio de Janeiro. Será a única atleta catarinense que vai representar a seleção brasileira no período de 26 a 31, nas disputas do campeonato sulamericano de atletismo, no tartan do estádio Célio de Barros.

No período que antecede a competição sulamericana, Mara Fuhrmann ficará sob treinamentos juntamente com os demais atletas convocados. Ela vai correr os 1.500 metros e tem condições inclusive de alcançar a vitória, considerando que seu índice está bem próximo ao sulamericano.

Após sua vitória no certame brasileiro, Mara Fuhrmann manteve treinamentos contínuos em Blumenau, na pista do G.E. Olímpico. A "Gazela do Vale" tem condições inclusive de melhorar a sua marca atual, aproveitando a experiência obtida nos treinamentos em Mainz, na Alemanha, através de convênio com o DED–MEC, juntamente com outros atletas que compõem a equipe brasileira.

Sai hoje a tabela do campeonato estudantil

Com início previsto para as 13h30m, começa no próximo sábado no ginásio da Secretaria da Educação, em Capoeiras, o campeonato de futebol de salão na área estudantil, na 1a. e 2a. categorias. A promoção é da Divisão de Educação Física da Secretaria e as inscrições foram encerradas ontem à tarde, devendo hoje ser elaborada a tabela de jogos.

Waldir Ferreira Marins, diretor da DEF, informou que a Divisão vai se instalar em novo prédio, transferindo-se para Capoeiras, onde funciona atualmente o departamento técnico da Secretaria da Educação, no morro do Geraldo. A DEF vai funcionar em Capoeiras em sentido provisório, até que fique pronto o novo prédio da Secretaria da Educação.

Celso Teixeira, conhecido técnico de atletismo, vai assumir a assessoria técnica da Divisão e tem uma série de planos para ajudar Waldir Ferreira Martins a dinamizar as atividades na área do esporte e da educação física.

O Instituto Estadual de Educação passará mesmo a funcionar como laboratório das atividades da Divisão. Inicialmente o setor de esportes na área estudantil, depois à Federação e paralelamente à área da educação física.

GRANDES OFERTAS
PARA UM GRANDE PÚBLICO
TINTAS CORAL E IPIRANGA COM 20% DE DESCONTO.
CHUVEIRO CORONA Cr$ 54,00.
PHILIPPI & CIA
a casa do construtor
CENTRO – ESTREITO – BAL. CAMBORIÚ – TUBARÃO
FONES: 44-1811 - 44-1790 - 44-1080

Ministério das Comunicações
TELESC/telecomunicações de santa catarina s/a
Subsidiária da Telebrás

NOVAS CIDADES LIGADAS AO SISTEMA DDD

CIDADE	SIGLA	CÓDIGO NACIONAL	CÓDIGO INFORMAÇÕES
Campo Bom – RS	CBM	0512	051121
Sapiranga - RS	SPG	0512	051121
Medianeira - PR	MDN	0452	0452121
Foz do Iguaçu-PR	FOZ	0452	0452121
São Fidelis - RJ	SFD	0265	0262121
Cruzeiro - SP	CZW	0125	0125121
Guaíba - RS	GUB	0512	051121
Vacaria - RS	VAA	0545	0545121

ATENÇÃO:
1. O código nacional de Belo Horizonte foi alterado, de 0312 para 031.
2. O código de informações de Blumenau foi alterado para 0473121.

Ministério das Comunicações
TELESC/telecomunicações de santa catarina s/a
Subsidiária da Telebrás

COMUNICADO AOS ASSINANTES

Tendo em vista o melhor atendimento de seus assinantes, a TELESC informa o seguinte:

1o. – As contas telefônicas referentes ao mês de Julho de 1975, foram encaminhadas à rede bancária, para cobrança, em 19 do corrente mês;

2o. – As mesmas permanecerão em cobrança até o dia _ de agosto corrente;

3o. – Foi atendida pela TELESC, a opção manifestada pelo usuário ao banco de sua preferência;

4o. – Informações complementares poderão ser obtidas, através do telefone 105.

A Diretoria

VELEIROS DA ILHA DE SANTA CATARINA
COMUNICADO

A Comodoria do Veleiros da Ilha de Santa Catarina comunica ao seu quadro associativo o seguinte:

1 – Tendo em vista que o último reajuste das taxas de manutenção e de ocupação ocorreu em junho de 1973;

2 – que os índices de correção monetária de julho daquele ano a julho de 1975 atingem a 57,35%;

3 – que o salário mínimo vigente em 1973, em relação ao atual, teve um acréscimo de 71%;

4 – que as despesas com pagamento de taxas de água, luz, esgotos, impostos, etc., comparando-se com 1973, sofreram um aumento de até mais de 100%.

Decidiu o Colendo Conselho Deliberativo REAJUSTAR as taxas em 66,7%, neste segundo semestre.

Dessa forma, a partir de julho, a taxa de manutenção é de Cr$ 50,00 e a de ocupação será calculada na base de Cr$ 6,66 o metro quadrado, para barcos a vela e Cr$ 10,00 o metro quadrado para barcos a motor.

Florianópolis, 19 de agosto de 1975
Manoel Bernardo Alves
Comodoro

SADIA CONCÓRDIA S.A. INDÚSTRIA E COMÉRCIO

C.G.C. No. 83.568.147/0001-00

SOCIEDADE DE CAPITAL ABERTO

GEMEC-RCA-200-74/048

AVISO AOS ACIONISTAS

Comunicamos a todos os nossos acionistas que a Assembléia Geral Extraordinária realizada em 16 de agosto de 1.975, deliberou aumentar o Capital Social de Cr$ 89.856.000,00 (oitenta e nove milhões, oitocentos e cincoenta e seis mil cruzeiros), para Cr$ 127.320.000,00 (cento e vinte e sete milhões, trezentos e vinte mil cruzeiros), mediante o exercício dos seguintes direitos:

1 – AUMENTO DE CAPITAL POR BONIFICAÇÃO – 25% –CUPON No. 10

De Cr$ 89.856.000,00 (oitenta e nove milhões, oitocentos e cincoenta e seis mil cruzeiros), para Cr$ 112.320.000,00 (cento e doze milhões, trezentos e vinte mil cruzeiros), mediante incorporação de reservas e emissão de 22.464.000 (vinte e dois milhões, quatrocentas e sessenta e quatro mil) ações, do valor nominal de Cr$ 1,00 (hum cruzeiro) cada uma, a serem distribuídas gratuitamente aos acionistas na proporção de uma ação nova para cada grupo de 4 ações antigas, da mesma espécie possuídas.

1.1. Os acionistas titulares de ações ao portador, exercerão seus direitos contra a entrega do cupon no. 10, destacado dos respectivos títulos, devidamente colados em impresso próprio, já à disposição de todos. Os titulares de ações nominativas exercerão seus direitos sobre as ações possuídas na data da Assembléia Geral Extraordinária (16.08.1975), registradas em nossos livros, mediante simples identificação.

2 – AUMENTO DE CAPITAL POR SUBSCRIÇÃO – 16,6933%...CUPON No. 11

De Cr$ 112.320.000,00 (cento e doze milhões, trezentos e vinte mil cruzeiros), para Cr$ 127.320.000,00 (cento e vinte e sete milhões, trezentos e vinte mil cruzeiros), mediante subscrição de 15.000.000 (quinze milhões de ações) exclusivamente preferenciais, sem direito a voto, pelo valor nominal de Cr$ 1,00 (hum cruzeiro) cada uma, acrescida de um ágio de Cr$ 0,50 (cincoenta centavos) por ação, a ser efetuada pelos acionistas nas seguintes condições.

2.1. Preferência – Subscrição de 4 ações novas para cada grupo de 25 ações possuídas, quer ordinárias, quer preferenciais. Os acionistas, titulares de ações ao portador, exercerão seus direitos contra a entrega do cupon no. 11, destacado dos respectivos títulos, devidamente colados em impresso próprio, já à disposição de todos. Os titulares de ações nominativas exercerão seus direitos sobre as ações possuídas na data da Assembléia Geral Extraordinária (16.08.1975), registradas em nossos livros, mediante simples identificação.

2.2. Integralização – O pagamento das ações subscritas poderá ser feito em duas parcelas, sendo uma, de 10% (dez por cento), do valor subscrito no ato da subscrição e outra de 90% (noventa por cento) até 30 (trinta) dias, contados da data de encerramento do prazo de preferência.

2.3. Prazo – O direito de preferência na subscrição de ações, deverá ser exercido no período de 21.08.1975 a 19.09.1975.

OBS. Os senhores acionistas poderão no ato da subscrição, e dentro do prazo para o exercício do direito de preferência, se manifestarem por escrito, habilitando-se para o rateio de eventuais sobras, ao final do prazo da preferência e com integralização total no ato da subscrição.

3 – LOCAIS DE ATENDIMENTO

Estaremos à disposição de nossos acionistas, no horário das 8,30 às 11,30 e das 14,00 às 17,00 horas, de segunda à sexta-feira, nos seguintes locais:

Em Concórdia – SC – Rua Senador Attilio Fontana, no. 86
Em São Paulo – SP – Rua Paula Souza, no. 365 – 5o. andar

4 – INFORMAÇÕES ADICIONAIS

Sendo esta empresa Sociedade de Capital Aberto, os senhores acionistas, subscritores de ações–pessoas físicas, poderão optar pelos seguintes incentivos:

a) Deducão do imposto devido de até 12% (doze por cento) das quantias aplicadas em subscrição de ações de sociedades de capital aberto. Os acionistas que optarem por esta vantagem fiscal, deverão se manifestar expressamente no ato da subscrição; b) Isenção total do imposto na fonte, consoante disposto no Art. 10o. do Dec. Lei 1338 de 25.01.1974 – "as pessoas físicas incluirão em suas declarações, como rendimentos não tributáveis, as importâncias que, recebidas como dividendos ou bonificações em dinheiro de sociedades de capital aberto, sejam no mesmo ano do recebimento efetivamente aplicadas na subscrição de ações da mesma sociedade ou de qualquer outra, também de capital aberto.

Concórdia – SC, 20 de agosto de 1.975.
a) ATTILIO FRANCISCO XAVIER FONTANA
Presidente do Conselho de Administração

O GOSTOSO É COMPETIR COM malhas Hering

Acervo: Biblioteca Pública SC - Hemeroteca Digital Catarinense

Internacional 3 x 1 Figueirense

Prevaleceu o favoritismo do Internacional de Manga; Valdir, Pontes, Hermínio e Vacaria; Falcão, Paulo César e Escurinho (Batista); Valdomiro, Flávio e Luta, na vitória de 3x1 sobre o Figueirense de Vanderlei; Baio (Pinga), Almeida, Orcina e Casagrande; Sérgio Lopes, Dito Cola e Zé Carlos; Marcos, Toninho e Volmir (Lico), ontem à noite no estádio Beira-Rio. Marcaram Flávio aos 30 do primeiro tempo, Paulo César aos 22, Flávio aos 48 e meio, para o Inter; e Toninho aos 42 para o Figueirense, na segunda etapa. Sérgio Lopes, Dito Cola e Orcina receberam cartão amarelo do ruim árbitro José Aldo Pereira. A renda ssomou Cr$ 132.540,00.

Figueira jogou bem, mas foi prejudicado pela arbitragem

A vitória do Internacional na noite de ontem no estádio Beira-Rio sobre o Figueirense por 3x1, não chegou a ser novidade para ninguém. Mas também não precisava a ajuda do árbitro carioca José Aldo Pereira, esperando até aos 48 minutos e meio para que o Inter conseguisse o seu terceiro gol, já que a partida não teve nenhuma interrupção para descontos.

Com Sérgio Lopes cobrindo bem a cabeça da área e o time atuando recuado, explorando a velocidade de Volmir e Toninho, o Figueirense conseguiu segurar o Internacional até aos 30 minutos, quando Flávio marcou o primeiro gol, recebendo um toque de cabeça de Valdomiro, permanecendo este placar até o final do primeiro tempo.

Valendo a experiência de Almeida, Sérgio Lopes e Dito Cola, que fez uma excelente partida, o Figueirense jogou tranquilo durante toda a partida. Defendendo e atacando ao mesmo tempo, o Figueirense voltou para a segunda etapa já sem as melhores condições físicas e nas laterais, o ponto mais fraco da defesa, com Baio e Casagrande perdendo sempre para Lula e Valdomiro.

Com 1x0 somente no placar a torcida do Inter começou a ficar impaciente Aos 10 minutos Escurinho cedeu seu lugar para Batista. O Figueirense continuava bloqueando bem a cabeça da área e o Internacional não encontrava muita opção de jogada, que acabavam sempre morrendo nos pés de Almeida e Orcina, até que José Aldo Pereira resolveu definir a situação. Aos 21 minutos, Paulo César foi lançado em impedimento. A defesa do Figueira parou pedindo a marcação. O árbitro não atendeu o meia-cancha fez 2x0.

Inferiorizado no placar, o Figueirense efetuou duas modificações importantes. Pinga entrou no lugar de Baio e passou a ajudar o bloqueio da meia-cancha e a armar as jogadas por aquele setor. Lico no lugar de Volmir deu mais agressividade ao ataque, inclusive levando sempre a melhor sobre Valdir. Aos 40 minutos, Toninho mostrou mais uma vez a sua visão de artilheiro. Dito Cola lançou em profundidade ele ganhou a zaga na velocidade e na saída de Manga tocou para as redes

Aos 42, um toque de Paulo César para Flávio, mas Vanderlei fez uma bela defesa. A partir dos 43 minutos o Figueirense passou a jogar no campo do Internacional. Aos 44, Pinga atira rasteiro e Manga consegue mandar para escanteio. Sucedem-se novas jogadas com Lico pela esquerda mas a defesa gaúcha safou-se de qualquer maneira em várias oportunidades. Três minutos e meio depois do tempo final, o Internacional conseguiu o seu terceiro gol, em jogada que falharam Almeida e depois Orcina e que contou com a ajuda de José Aldo Pereira.

Casagrande e S. Lopes reclamaram da arbitragem.

"Não sou cachaceiro. Corri o tempo todo"

Orcina tinha uma boa razão para tentar em Porto Alegre, contra o Internacional, mostrar que é bom zagueiro. Ele ficou muito irritado com uma matéria publicada em um jornal gaúcho, acusando-o de cachaceiro:

– Agora quero ver a cara daqueles que publicaram na Folha da Manhã que eu sou cachaceiro. Corri o jogo inteiro e acho que tive uma boa atuação, não dando chance ao ataque do Internacional.

O Orcina realmente jogou boa partida e foi, ao lado de Almeida, um dos bons jogadores da zaga do Figueirense. E no final ele também saiu satisfeito do campo pelo resultado conseguido no Beira Rio, apesar da derrota:

– Enfrentamos um adversário categorizado e fizemos boa partida. Quase que empatamos e fomos perder mesmo só no final. E para mim o Flávio estava impedido naquele lance. Mas, caímos de pé, com alguns novos na equipe que tremeram um pouco e a torcida pode confiar que ainda faremos boa campanha nesse nacional. Esperamos que ela compareça domingo no jogo contra o Sport pois até lá já teremos condições de jogar melhor ainda .

CLUBE NÁUTICO MARCÍLIO DIAS

ASSEMBLÉIA GERAL EXTRAORDINÁRIA

EDITAL DE CONVOCAÇÃO

São convidados os senhores associados deste clube a se reunirem em Assembléia Geral Extraordinária a realizar-se no dia 22 de agosto de 1975, às 20 (vinte) horas, na sede da Associação Comercial e Industrial, sita nesta cidade de Itajaí SC, afim de discutirem e deliberarem sobre a seguinte Ordem do Dia: Assuntos Gerais. Não havendo quorum legal, será convocada nova reunião 15 (quinze) minutos após, com qualquer número de associados.

Itajaí, 21 de agosto de 1.975

Nery Paulo de Souza

Presidente

Volmir queria enfrentar o Inter completo

Volmir quase não levou vantagem sobre o lateral direito Valdir, do Internacional, apesar de sua má condição técnica. E acabou sendo substituído por Lico e aplaudido pela torcida do Internacional, que mostrou não ter esquecido ainda de seu ex-ponteiro2 Volmir quase não falou sobre o jogo, preferindo falar nas condições do time para as próximas partidas:

– O Figueirense vai fazer boa campanha, a torcida pode acreditar nisso. Vamos jogar muitas partidas em casa e com mais um pouco de treino vamos arrumar o time.

Ao responder sobre as condições físicas do Figueirense Volmir fez um elogio a Iberê Rosa, comparando seu trabalho ao de Gilberto Tim, no Internacional.

– Por enquanto ainda é cedo para se analisar o condicionamento físico do Figueirense. Mas estamos muito bem pois o professor Iberê Rosa é um dos melhores preparadores físicos do Brasil, tão bom quanto o Gilberto Tim, do Internacional.

O ponteiro esquerdo do Figueirense, também muito procurado pelos repórteres, foi um dos últimos a sair do vestiário. E finalizou falando um pouco do Internacional: "Preferia ter enfrentado um Internacional completo. Eles jogaram com alguns reservas que fizeram muita força para serem mantidos como titulares. Se eles viessem completos garanto que seria bem mais fácil para o Figueirense".

Sérgio Lopes pede paciencia à torcida

Sérgio Lopes foi um dos jogadores do Figueirense mais procurados para entrevistas. Até mesmo a torcida não esqueceu dele e lembrou com vaias sua passagem pelo Internacional. Ele foi o primeiro e entrar no vestiário depois do jogo e teve que dar muitas explicações aos repórteres sobre o jogo e a derrota para o Inter:

– Terminou tudo bem, apesar da derrota. Sabíamos que era um jogo difícil e ainda por cima jogamos bastante modificados. A equipe sentiu isso. Temos alguns guris na equipe, sem muita experiência e logicamente eles também sentiriam um pouco. Sérgio Lopes falou também a qualidade do adversário e explicou que o Figueirense até que foi bem, falta de treinos antes da estréia:

– A torcida precisa ter um pouco de paciência. Precisamos de mais conjunto o que acredito, vamos conseguir. Quando um repórter perguntou se a sua idade, a de Volmir e Almeida não iriam influir no rendimento do time, Sérgio Lopes deu uma risada e respondeu com uma brincadeira: "uê, mas o Manga, o Pontes e o Hermínio não estão jogando o fino da bola e ganhando um heptacampeonato? Acho que importa mais a idade fisiológica do que a cronológica. Quando eu estava com 26 anos no Grêmio já era chamado de velho e ainda estou aí firme".

"Eles correram mais do que nós" (Minelli)

Rubens Minelli foi um treinador tranquilo durante toda a partida apeesar dada má atuação do Internacional. Mas com o gol de Toninho quase no final do jogo o técnico do Inter perdeu um pouco a calma, preocupado com a pressão do Figueirense no finzinho. E mesmo com a marcação do terceiro gol, já nos descontos, ele entrou para o vestiário um pouco irritado com seus jogadores:

– O time jogou mal, bem diferente do que eu esperava e a própria torcida. Não sei exatamente porque, não consigo encontrar uma explicação para isso.

Um repórter perguntou se o Internacional não havia subestimado o Figueirense, certos de que conseguiriam uma goleada. Minelli concordou em parte:

– Se isso aconteceu não foi por falta de aviso. Na preleção conversei com eles sobre isso mas acho que não adiantou muito. Mas acho que não foi essa a única razão. Em todo caso, não justifico.

Minelli estava preocupado também com a diferença de gols que poderia conseguir contra o Figueirense: "precisávamos de uma vantagem que nos garantisse já de saída os três pontos. Afinal, temos que ter um lastro para os jogos que vamos disputar fora de Porto Alegre. Mas não entendo. O Figueirense disputou o título até domingo e acabou correndo mais do que a gente".

Outros resultados

Fluminense 0 x 1 Coritiba
Goiás 0 x 0 Santos
Atlético (PR 2 x 1 Botafogo
Fortaleza 2 x 0 América (MG)
Corintians 1 x 0 América (RJ)
Desportiva 0 x 0 Vitória
CSA 1 x 0 Grêmio
Moto Clube 4 x 3 Paissandu
Sergipe 0 x 0 São Paulo
Rio Negro 1 x 1 Tiradentes

Jogos de hoje

Flamengo x Sport

Rio – Quando a torcida do Flamengo olhar Dari entrando em campo com a camisa do Esporte – vermelha e preta – certamente sentirá saudades, pois, se tecnicamente era um jogador deficiente, conseguiu ser artilheiro durante todo o período em que esteve na Gávea. Foi inclusive um dos principais ídolos.

Depois da transferência para o esporte será a primeira vez que se apresentará no Maracanã. O início do jogo está marcado para as 21h15m. O juíz será Edson Walter Pantozzi, de São Paulo, auxiliado por Moacir Miguel dos Santos e Marcio Alves Soares, ambos da Guanabara.

As equipes estão assim escaladas: Flamengo – Cantarelli; Junior, Jaime, Luis Carlos e Luis Florencio; Liminha, Geraldo e Edson. Doval, Luisinho e Zico. Esporte – Toinho; Marcos, Pedro Basilio, Alberto e Claudio; Luciano e Assis; Milton, Garcia, Dario e Peri.

Palmeiras x Guarani

São Paulo Depois de uma apagada participação no campeonato regional, o Palmeiras faz sua estréia no campeonato nacional, enfrentando o Guarani, hoje, no Pacaembu, numa partida em que seus torcedores estão certos de que a equipe conseguirá um resultado expressivo, à altura das tradições do clube e que mostre realmente a força do seu futebol.

Esta partida está com início marcado para as 21 horas e o juiz será José Assis de Aragão, auxiliado por Silvio Luiz de Souza e João Albuquerque Gomes, todos da Federação Paulista de Futebol.

As equipes estão assim escaladas: – Palmeiras – Leão; Eurico, Luiz Pereira, Arouca e Zeca; Edson e Ademir da Guia. Edu, Leivinha, Fedato e Nei. Guarani – Sidnei; Odair, Joãozinho, Amaral e Claudio; Flamarion e Alexandre; Hamilton Rocha, Davi, Sérgio Lima e Ziza.

Edson Madureira já acertou com o CSA

Maceió – A diretoria do CSA definiu ontem, mais duas contratações para a sua equipe neste brasileiro. Ricardo, ponta esquerda do Vitória da Bahia, cuja documentação foi solicitada para fazer a sua estréia contra o Campinense em Campina Grande e o lateral Edson Madureira, ex-jogador do Colorado do Paraná que estava sendo sondado pelo Atlético do mesmo Estado.

Ricardo se encontra em treinamento no CSA, enquanto Edson Madureira pode chegar hoje a Maceió. Ambos asinarão contratos até o fim do ano, sendo que Edson Madureira receberá 12 mil mensais e Ricardo 7 mil.

O CSA quer contratar agora o zagueiro Pescuma do Fluminense, cujo passe é do Corintians.

Estádio do CEUB lotou. Motivo: Fio treinou

Brasília – A presença de Fio, agora o principal ídolo da cidade, levou dezenas de torcedores ao treino no CEUB, ontem pela manhã, fato considerados "inédito", especialmente porque o público da capital não prestigia nem mesmo os jogos.

O técnico Marinho, muito satisfeito com o time, armou um forte esquema defensivo, para a estréia, domingo, deixando apenas Fio na frente.

O CEUB precisa vencer esta partida, segundo o treinador "porque depois só pega carne de pescoço, jogando em Santa Catarina, Rio Grande do Sul e São Paulo".

Mazinho estava dopado. Exame constatou

Recife – *"Estou de consciência tranquila. Durante a minha carreira de jogador de futebol nunca me aconteceu algo parecido, e eu vejo em tudo isso, apenas uma campanha para me desmoralizar, tentando atingir minha moral, mas não conseguirão".*

Assim o atacante Mazinho, do Santa Cruz, se defendeu quando soube que o exame anti-dopping realizado por ocasião do jogo Santa Cruz e América no dia 6 último, acusou positivamente, tendo a Federação Pernambucana de Futebol – FPF – oficiado ao clube do Arruda o fato e suspenso o atleta por 60 dias, preventivamente.

No último dia 6, o Santa Cruz jogou pela última vez no campeonato estadual tendo goleado o América, seu adversário por 6 a 0. Embora a partida não estivesse enquadrada entre aquelas que a FPF determinou que fosse feito o exame, o clube do Arruda solicitou-o assumindo todas as despezas que viessem a ser feitas.

Mazinho, que marcou um dos seis gols do encontro, foi escolhido para doar o material. Ontem, a FPF anunciava ter sido positivo o resultado e oficiou ao clube, suspendendo o jogador por 60 dias o que equivale estar fora praticamente da primeira fase da Taça Brasil–75.

O presidente do Santa Cruz, José Nivaldo, se surpreendeu com a notícia e pediu para hoje a realização da contra-prova, acionando ainda o advogado Boris Trindade para defender Mazinho. José Nivaldo, porém, não quis falar antes que viesse a saber do resultado dessa segunda prova, tendo lamentado somente que a FPF mostrasse o resultado primeiro para a imprensa sem t-lo feito ao clube.

Segundo a comissão anti-dopping – que realiza os exames no Centro de Ciências Biológicas da Universidade Federal de Pernambuco – o medicamento tomado por Mazinho chama-se "Aminasipaticominetica" que está no primeiro grupo das drogas classificadas pela CBD como dopping.

Nos bastidores da FPF comentava-se que outros exames também foram positivos, ou têm indícios de positividade.

A surpresa na cidade é grande – pois ninguém acreditava que os exames feitos em Pernambuco mostrassem alguma coisa – e o laboratório na Universidade Federal de Pernambuco está guardado por policiais, temendo-se alguma represália ou tentativa de invasão.

Tabela

	Série A	PG	GP	GC	SG	J	V	E	D
1º	Fortaleza	3	2	0	2	1	1	0	0
2º	Coritiba	2	1	0	1	1	1	0	0
	Moto Clube	2	4	3	1	1	1	0	0
4º	Rio Negro	1	1	1	0	1	0	1	0
5º	América RJ	0	0	1	-1	1	0	0	1
	Botafogo	0	1	2	-1	1	0	0	1

	Série B	PG	GP	GC	SG	J	V	E	D
1º	Atlético PR	2	2	1	1	1	1	0	0
	Corintians	2	1	0	1	1	1	0	0
3º	Tiradentes	1	1	1	0	1	0	1	0
4º	Fluminense	0	0	1	-1	1	0	0	1
	Paissandu	0	3	4	-1	1	0	0	1
	América MG	0	0	2	-2	1	0	0	1

	Série C	PG	GP	GC	SG	J	V	E	D
1º	Santos	1	0	0	0	1	0	1	0
	Sergipe	1	0	0	0	1	0	1	0
	Vitória	1	0	0	0	1	0	1	0
4º	FIGUEIRENSE	0	1	3	-2	1	0	0	1
	Gremio	0	0	1	-1	1	0	0	1

	Série D	PG	GP	GC	SG	J	V	E	D
1º	Internacional	3	3	1	2	1	1	0	0
2º	Alagoano	2	1	0	1	1	1	0	0
3º	Desportiva	1	0	0	0	1	0	1	0
	Goiás	1	0	0	0	1	0	1	0
	São Paulo	1	0	0	0	1	0	1	0

VÁ VIBRAR, TORCER E GRITAR COM O FIGUEIRENSE NO NACIONAL.

public

APESC

ASSOCIAÇÃO DE POUPANÇA E EMPRÉSTIMO DE SANTA CATARINA

GARANTIDO BNH DEPÓSITO

Acervo: Biblioteca Pública SC - Hemeroteca Digital Catarinense

Por que nossos rios estão poluídos?

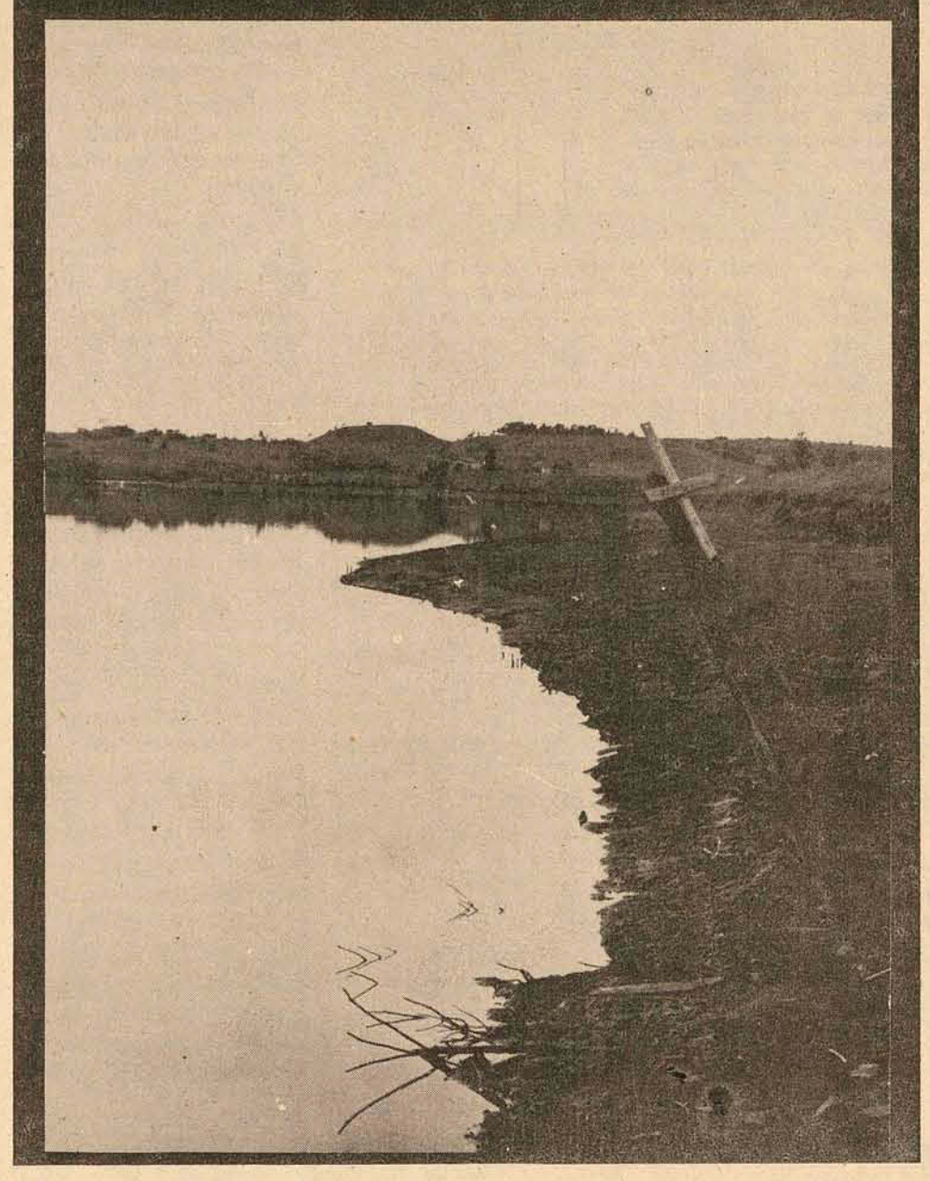

O Padre Raulino Reitz, Coordenador da Secretaria Estadual do Meio Ambiente, afirmou que as indústrias que mais poluem os rios do Estado de Santa Catarina são as de Celulose e fécula da farinha de mandioca, numa proporção de uma cidade de mais de 1 milhão de habitantes.

Segundo o Padre Raulino, além da celulose e da fécula (cujo ácido cianídrico é mortal a vida aquática) as Serrarias que jogam as serragens no rio, as indústrias de sassafrás, os frigoríficos e as indústrias de conservas, são as que mais contribuem para contaminar às águas, pois depositam todos os seus detritos nos leitos dos rios. Informa o ex-diretor do Jardim Botânico do Rio de Janeiro, que a Secretaria não possui no momento nenhum plano em vista que possa controlar as companhias carboníferas e outras, mas que recebe muitos telegramas e ofícios, das Associações de Proteção ao Meio Ambiente do Estado, com a Acatprona – Associação Catarinense de Proteção da Natureza –, das Câmaras Júniors do Estado e da AMSESC, comunicando os problemas mais críticos destas áreas.

– A secretaria está fazendo um completo levantamento das indústrias de papel e de fécula, como a Indústria de Papel e Celulose Catarinense e Olin-

ambas de Lages, e que kraff ambas de Lages, e que após um minucioso estudo, entrará em contato com estas empresas e tomar as medidas necessárias para evitar o alastramento da poluição".

"As empresas responsáveis pela contaminação dos rios, após a sua comprovação, serão obrigados a instalar equipamentos anti-poluentes, sendo que a Secretaria indicará financiamentos para a instalação desses aparelhos".

Afirmou o Coordenador da Secretari, que diante de uma possível carência desses equipamentos, está se instalando em Joinville, uma indústria que irá fabricar instrumentos para estas firmas assim como para tratamento de esgotos.

A Casan contratou meses atrás, uma firma de São Paulo para fazer um levantamento de todos os rios do Estado de Santa Catarina, sendo que já feitos estudos dos rios Uruguai, Cachoeira, Itapocu e toda a Bacia do rio Iguassu. Estão em estudos ainda, os rios Araranguá, Urussanga, Tubarão, Biguaçu, Cubatão, Tijucas e Itajaí.

– Esses estudos nos darão uma real situação da poluição das águas dos nossos rios e caso sejam necessários, a Secretaria irá tomar as medidas para combater os agentes poluidores dentro das áreas prioritárias".

Raulino Reitz, que já publicou noventa trabalhos de botânica, além de realizar vários estudos no Brasil e Estados Unidos, disse que a recém criada Secretaria do Meio Ambiente, ainda não está em condições de evitar e controlar as áreas que estão sendo contaminadas pois não há um profundo conhecimento de todos os reais problemas do Estado, mas que dentro de pouco tempo, terá força suficiente para agir e punir os responsáveis pela poluição no Estado".

IBDF

O Instituto Brasileiro de Desenvolvimento Florestal – IBDF, baixou recentemente portarias exigindo que sejam respostas as árvores nativas derrubadas como: o pinheiro, sassafrás, palmito, cedro, canela, imbuia e pau marfim, sendo que a replantação destas árvores, para o ano de 1976, será feita numa percentagem de 50% e daqui há 3 anos. 100%, "para evitar uma devastação total de nossas florestas".

Disse o Coordenador, que "a Secretaria está tomando providências para a criação de uma guarda florestal em todo o Estado, com a missão de fiscalizar as áreas a serem preservadas por este órgão, e fazer cumprir as leis do código florestal e outras normas que serão criadas por este código que ainda está em formação, pois sem a devida fiscalização não haverá o cumprimento das leis e portarias estabelecidas".

PARQUES

Ao destacar o Parque Nacional de São Joaqui como de grande importância para o Estado, afirmou o Botânico "que até o momento a Secretaria nada tem feito de concreto para a sua instalação".

O Parque Nacional de São Joaquim foi criado em 1961, pelo então Presidência Jânio Quadros, e tem como finalidade preservar uma das regiões mais típicas do Brasil, tanto botânica como topográfica.

A área do Parque de São Joaquim abrange os municípios de Bom Jardim da Serra, Urubici, Lauro Muller e Orleans, e que mantém o nome de São Joaquim, apesar de não engiobar nenhumparte do seu território, por ser o município mais conhecido em todo o País como região mais fria e sujeita à neves.

Informou o Padre Raulino, que por determinação do governador Antônio Carlos Konder Reis, a Secretaria do Meio Ambiente está elaborando um projeto para criação do Parque Estadual da Serra do Tabuleiro, com o objetivo de preservar os mananciais de água que abastecem os rios Vargem do Braço (pilões), Capivari e Rio Duna que fornecem água potável para Florianópolis e cidades vizinhas, à usina termoelétrica da Eletrosul de Tubarão, além das futuras indústrias a serem instaladas na região sul como a Carboquímica de Imbituba e a Siderúrgica Catarinense.

Outros motivos para a criação do Parque conforme o Padre Raulino, seria a preservação da flora e da fauna estando ali reunidas todas as espécies de animais e tipos de vegetais existentes no Estado, assim com áreas de turismo e lazer.

Ainda está em estudos pela secretaria, a criação em Florianópolis, de parques municipais em áreas privilegiadas como a Lagoa do Peri e as dunas da Lagoa.

Com relação ao processo de reflorestamento no Estado, diz o Padre Raulino, "que não há nenhum projeto nesse sentido porque todo o reflorestamento e a política florestal é da competência do IBDF, o que não significa que num futuro muito próximo, não se façam convênios com o Instituto Florestal no sentido de resolver os problemas mais cruciantes".

Com relação às águas poluídas que vem comprometendo o fornecimento de água às populações, salientou o Padre Raulino, que a Casan é o único órgão do Estado que soluciona os problemas referentes ao fornecimento de água e a construção de esgotos, sendo que a Secretaria mantém permanentes contatos com esse órgão, acompanhando o desenvolvimento de seus projetos.

A Secretaria está também fazendo um levantamento de uma área própria para a instalação de circos, teatros ambulantes e exposições de artesanato para atender à população.

Ao destacar a necessidade de se criar parques florestais no Estado, além do único existente que é o do Morro do Baú com uma extensão de 600 hectares e que foi criado em 1961 para proteger a floresta de um dos montes mais altos do Vale do Itajaí, afirmou Raulino Reitz "que se espera do governo federal maiores recursos e incentivos para o meio ambiente, além da criação de uma lei específica que controle o desmatamento das florestas, para que os órgãos estaduais responsáveis possam controlar e estudar as áreas prioritárias e informar aos municípios sobre o desenvolvimento de projetos na área de sua competência".

Pompeu explica motivo de seu afastamento do cargo

Blumenau (Sucursal) – Três horas após sua demissão do cargo de Diretor-Presidente da Companhia de Urbanização de Blumenau, o Vereador Milton Pompeu da Costa Ribeiro, presidindo interinamente os trabalhos da última sessão da Câmara de Vereadores, fez um pronunciamento da tribuna daquela Casa para comentar os episódios que marcaram o seu afastamento da direção daquela empresa de economia mista, por força de implicações políticas.

" Quando fui indicado para a presidência da URB – iniciou Pompeu – prestou-se muito mais aos vereadores do que a mim, uma homenagem pelos serviços prestados à comunidade e acima de tudo, a oportunidade de no exercício de uma companhia de economia mista, pudessemos realizar as aspirações populares que chegam a todos os instantes por munícipes desejosos dos serviços públicos inadiáveis".

"Há cerca de 30 dias – prosseguiu o líder da bancada emedebista – vários boatos e publicações exploratórias da imprensa, davam como possível o meu afastamento da Urbanizadora, em virtude de haver sido eleito presidente da Executiva do MDB de Blumenau, durante pleito onde qualquer um dos 21 membros eleitos na Conveção de 13 de julho, tinha condições de vir a ser membro da Comissão Executiva".

"E foi a maioria de dois terços do Diretório – ressaltou Milton Pompeu – que me conduziu à presidência do partido. Quorum especialíssimo que não admite qualquer tipo de contestação, venha ela das culminâncias que vier. No entanto, lideranças sobejamente conhecidas contestaram a vontade democrática da maioria absoluta e a campanha de descrédito, silenciosa até certo ponto, foi iniciada para contestar a afirmação e a hegemonia da classe política militante no município, indiscutivelmente representada por nove homens íntegros que compõem a bancada do Movimento Democrático Brasileiro na Câmara Municipal".

Aparentando tranquilidade e firmeza em suas afirmações, o ex-Presidente da URB prosseguiu dizendo que "aquilo que há 30 dias se configurava como um boato e uma exploração política, acabou por se confirmar na tarde de hoje (terça-feira), quando a Companhia de Urbanização, em assembléia que considero ilegitimamente convocada e, portanto, com nulidade dos atos praticados e pela prepotência de uma maioria representada por uma pessoa, em detrimento das posições colocadas e argumentadas, foi o presidente da Executiva Municipal afastado da presidência da Urbanizadora, juntamente com o seu Diretor-Administrativo, Nilton Zoschke".

Referindo-se à situação financeira da URB quando assumiu a sua direção, Pompeu revelou que "a empresa tinha um deficit da ordem de 830 mil cruzeiros, com os custos e as despesas fixas correndo mensalmente e sem receita operacional para a cobertura de seus custos, pois que há 5 meses estava com suas obras paralisadas. Com respeito às obras de pavimentação, informou que em 3 meses "foram calçados 24 mil metros contra 1161 metros, em igual período anterior e foi gerada uma receita da ordem de Cr$,1.500.000,00 contra uma receita anterior de Cr$ 243.000,00, em igual espaço de tempo, com a antecipação de saques da ordem de 109 cruzeiros. Reduzimos o deficit de 830 mil para 560 mil cruzeiros, honrando os compromissos anteriores assumidos e pavimentando ruas a custo de um ano atrás, além de investirmos 250 mil cruzeiros na compra de equipamentos.

Ao concluir, Pompeu prometeu fazer, oportunamente, um novo pronunciamento para apresentar um relato daquilo que compreendeu "o nosso período de administração e procurar provar à esta Casa e à opinião pública que a administração da URB foi zelosa e pretendeu atender os interesses da comunidade".

SILÊNCIO

Apesar da promessa de que a Prefeitura Municipal divulgaria uma nota oficial explicando os motivos do afastamento do vereador Milton Pompeu da Costa Ribeiro da presidência da URB, até o momento não houve qualquer manifestação da administração nesse sentido. Da mesma forma, não existem maiores informações sobre eventuais nomes para dirigir aquela empresa de economia mista, onde a Prefeitura detém um capital de aproximadamente 98%.

Salários atrasados deixam escolas da ilha sem mestres

Cerca de 20 estudantes da UFSC que, por sistema de bolsa de trabalho distribuída por esta Universidade atuam como professores de 1o. grau nas escolas do município, deixaram de trabalhar à tarde de ontem em suas escolas inconformados com o atraso do seu ordenado que vem se registrando desde julho e por cujo pagamento é responsável a Prefeitura de Florianópolis.

Anunciaram no dia de ontem que, em face da sua imperiosa necessidade em contar com a remuneração vinda desta bolsa de trabalho, cujo valor é de Cr$ 380,00 pois é o salário que lhes garante a sua manutenção e estudos na Capital, ficariam aguardando até que no período da tarde saísse o seu pagamento no banco.

SEM CONSIDERAÇÃO

Discutindo e falando em alto e bom som, os universitários professores municipais reunidos na tarde de ontem na UFSC, disseram que o atraso no pagamento de seu "exíguo" ordenado e que se refere aos meses de julho e agosto, na parte da bolsa que cabe ao cumprimento da Secretaria de Educação, Saúde e Assistência Social do município, está fazendo com que tenham grande dificuldade na compra de material escolar, de alimentação e pagamento de aluguel de suas "repúblicas".

Diz o estudantye professor Salésio Manoel Bastos e Álvaro Manoel S.Thiago Pereira que "dois rapazes que não puderam pagar o aluguel já tiveram que sair de suas "repúblicas" e enquanto tal situação perdurar todos estarão nesta iminência. Os bolsistas da UFSC são professores nas escolas da rede municipal nas localidades do interior da Ilha: Lagoa, Canasvieiras, Campeche e outros, e lecionam em classes de 5a. a 8a. série do 1o. grau.

Além da bolsa de trabalho, não têm nenhum outro vínculo com a Prefeitura do município não tendo nem mesmo direito à assistência previdenciária. É lhes vedado lecionar um número maior que 10 aulas por semana mas são membros participantes de todos os Conselhos de Classe arcando com todas as responsabilidades de um professor normalmente contratado e que recebe cerca de Cr$ 20,00 por aula, enquanto os bolsistas percebem apenas Cr$ 8,00.

O valor desta bolsa de trabalho não foi ainda alterado desde meados do ano passado, quando aumentou-se a remuneração por aula dada de Cr$ 7,00 para Cr$ 8,00. Os estudantes tem garantida condução para serem levados da Universidade até o seu local de trabalho, porém a volta é por sua conta e reclamam que por um dia de falta, mesmo que haja justificação, lhes são descontados 5 dias no ordenado.

No aguardo do pagamento que lhes havia sido prometido para a tarde de ontem e que, realmente foi depositado no banco, os estudantes afirmaram ainda que "o que nos causou maior mágoa foi a falta de consideração que há para conosco, uma vez que sabemos que do nosso trabalho eles gostam". Isto porque, segundo eles, quando na última 2a. feira se dirigiram ao Secretário da Sesas e ao Secretário da Administração, este último lhes informou que o dinheiro da bolsa erfornecido pela Secretaria da Educação do Estado, e averiguando junto a esta Secretaria, recebeu a informação de que nada havia sido enviado porque nada havia sido requisitado pela Prefeitura.

Acervo: Biblioteca Pública SC - Hemeroteca Digital Catarinense

23o. BI já tem programa para comemorar segunda feira "Dia do Soldado"

Blumenau (Sucursal) – O Comandante do 23o. Batalhão de Infantaria, Tenente-Coronel Mário Cesar Azevedo da Silveira divulgou, ontem, o programa das solenidades alusivas ao Dia do Soldado, em homenagem ao Patrono do Exército brasileiro, Luiz Alves de Lima e Silva, o "Duque de Caxias", a serem desenvolvidas no quartel do "Sentinela do Vale", no dia 25 de agosto, a partir das 7,45 horas.

Após a recepção às autoridades, haverá a formatura geral do Batalhão, seguindo-se a entrega de Medalha Militar a uma série de agraciados. Em seguida, os oficiais recém-promovidos prestarão o compromisso ao 1o. posto e, na continuação do programa em sua parte mais importante, os alunos do Núcleo de Preparação de Oficiais da Reserva (NPOR) e os conscritos incorporados no ano de 1975 farão o juramento à Bandeira. As solenidades serão encerradas com a Leitura da Ordem do Dia e um desfile da tropa.

Concerto de músicas eruditas hoje no Teatro Carlos Gomes

Blumenau (Sucursal) – A Sociedade Dramático Carlos Gomes, promove hoje a partir das 21 horas, um concerto de música erudita, com a apresentação de peças de Mozart, Schostakovitch e Brahms, a cargo do Conjunto de Câmara Holandês "Amsterdam Kem Ensemble".

A primeira parte do programa é dedicada para o "Quarteto no. 1 em Sol Menor – KV. 478 para Violino, Viola, Violoncelo e Piano; Allegro, Andante, Rondó – Allegro Moderato", de Wolfgang Amadeus Mozart, juntamente com o "Trio Opus 67 para Violino, Violoncelo e Piano; Andante, Allegro com Brio, Largo, Allegreto", de Dimitri Schostakovitch. A parte final do programa marca a apresentações do "Quarteto no. 1 em Sol Menor Opus 26; Intermezzo Allegro (ma non Troppo), Andante com moto, Rondó alla Zingarese, Presto", de Johannes Brahms.

VENDE-SE URGENTE

Balneário – Residência c/ 2 anos de construção, c/suite, living, banheiro social, 2 dormitórios, garagem, área de serviços, aquecimento central a gás, telefone, rua lajotada, próximo à feira, ônibus, perto da rede de supermercados. Preço: Cr$ 400.000,00. Pequena entrada e saldo financiado.
TRATAR: CONSTRUTORA E IMOBILIÁRIA BERCATON LTDA.
Rua Cel. Pedro Demoro, 1825.
Estreito – Fpolis – SC.
CGC. 82.895.236/0001.
CRCI–41 CREA–4918 Fone 44-2966

Briga entre o Prefeito e médico suspende jantar em Lages

A Prefeitura iria prestar uma homenagem ao presidente do INC. Mas, antes de os convidados serem servidos houve uma briga entre o Prefeito e o médico Clito Zappelini

Um incidente entre o prefeito Juarez Furtado e o médico Clito Zappelini, que culminou com socos e cadeirada, não permitiu que a Prefeitura de Lages homenageasse o presidente do Instituto Nacional do Cinema, Luiz Eduardo Esteves de Almeida, e a atriz Rossana Gessa, num jantar em que os convidados começariam a ser servidos no Restaurante Nápolis, no momento da briga.

O desentendimento entre os envolvidos no incidente de ante-0ntem começou há cerca de cinco dias, quando o médico Clito Zappelini Neto ameaçou denunciar alguns atos de corrupção que teriam sido praticados pelo prefeito, entre os quais o de colocar os remédios fornecidos pela Ceme em embalagem com carimbo da Prefeitura. Esta ameaça foi seguida de um pedido de demissão ao cargo de diretor do Departamento de Saúde e Assistência social da Prefeitura que vinha sendo ocupado há cerca de três anos pelo Sr. Clito Zappelini Neto.

Mas, segundo o ex-diretor do Departamento de Saúde e Assistência Social, o prefeito Juarez Furtado não deu ciência a seu pedid cde renúncia e assinou um decreto, que levou o no. 656, exonerando-o das funções.

– Ora, se eu já havia pedido minha demissão, por que ele foi me exonerar? Isto vem provar que ele é um mau caráter, um enganador. Nunca fui a favor de suas atitudes políticas e mesmo administrativas, pois basta dizer que seu procedimento foi a causa de a vereadora Margarida Matiotti, do MDB, ter perdido seu mandato", afirmou o médico Clito Zappelini Neto.

Revelou que ante-ontem à noite decidiu ir jantar com um amigo no Restaurante Nápolis, "onde o Prefeito, em meio a convidados especiais, e, inclusive, o presidente do INC, começou a irritar-me com deboche".

– Dirigi-me a ele dando-lhe dois socos no rosto e mais uma cadeirada", revelou.

A briga, que só envolveu o prefeito e o médico, motivou uma correria entre os convidados e assessores do Sr. Juarez Furtado. Mas, com a intervenção de vereadores e secretários da prefeitura os dois foram afastados do local. O prefeito foi levado para o Pronto Socorro com alguns ferimentos, enquanto o médico dirigiu-se com seu amigo para sua residência.

Ontem, em seu consultório, o médico Clito Zapellini Neto voltou a afirmar que "não compactuo com esse tipo de desgoverno, com essa demagogia desenfreada, e que, por isso, me afasto dessa administração cujo fim está bem próximo e por certo será catastrófico".

PARAGUAY

Vendemos ótimas terras: San Pedro 1628 ha., Caaguazu 1000 ha., Alto Paraná 3000, 1500, 984 ha., Canendiyu 4169, 2538, 2000, 1900 ha., Presidente Haybes 7000 ha.

Perguntar doc. só por carta a Bel-Bra Imóveis. Rua Santelmo, 112 – CEP 04031 – São Paulo.

VENDE-SE PONTO

Vende-se restaurante-lanchonete, com instalação, bom movimento, ótimo ambiente. Área com 86m2 e mais 28m2 para depósito. Prédio com 3 frentes. Ótimo ponto para qualquer ramo de negócio. Tratar: no local à rua Conselheiro Mafra, esquina com 7 de Setembro.

Porto Belo terá pólo para fazer pesquisas oceânicas

O Projeto Atlântico, elaborado pela Fundação Universidade do Rio Grande, prevê a implantação de um pólo tecnológico no município de Porto Belo, com o objetivo de desenvolver estudos avançados no meio oceânico, com vista a um amplo programa de prospecção e exploração racional das riquezas do mar. Técnicos ligados ao projeto afirmaram que a realização do emp reendimento, através incialmente de um plano piloto, colocará o Brasil em posição de destaque internacional nos estudos que se realizam no meio marinho.

O projeto, que estabelece também um programa de ação para ser desenvolvido em Rio Grande, através de um pólo tecnológico, deverá permitir o desenvolvimento de estudos em torno do aproveitamento de recursos marinhos como meioio de solucionar futuros problemas relacionados com a escassezs de alimentos.

Em 1967, foi desenvolvido em Florianópolis um estudo sobre a transformação de recursos marinhos que atualmente não são aproveitados. Uma das conclusões desse estudo, que foi desenvolvido durante um seminário ministrado pelo professor Antoine Berberian, de São Paulo, apontou a viabilidade econômica na transformação do ouriço numa substância com um alto grau de proteína. O professor Berberian chegou a sugerir aRondó alla Zingarese, Presto", de Johannes Brahms. que poderia contribuir ao fomecimento de merenda escolar.

INDÚSTRIA PESQUEIRA

A indústria pesqueira, atividade econômcia maior da região Sul do país, onde serão realizados os primeiros esforços de pesquisa do Projeto Atlântico, atua de maneira semi-artesanal e com baixos índices desprodutividade, mal aproveitado e predando os recursos do rico capital natural, considerado pelos organismos técnicos mundiais como um dos mais importantes do mundo, comparecendo com apenas uma parcela do possível no esforço econômico nacional :Esta observação está contida na redação fido Projeto Atlântico, apresentando como um dos exemplos à participação da pesca artesanal com mais de 30% do total de peixes capturados em 1973.

Segundo o projeto, nos Estados do Rio Grande do Sul, Santa Catarina e Paraná os principais produtos de captura da frota industrial têm sido: o camarão rosa, a sardinha, cações e pecten : Provenientes da pesca artesanal, também o camarão, a tainha, o bagre, siris e alguns moluscos (mexilhões e berbigão) e, ainda inexploradas, as ostras. Na costa catarinense, ocorrem – de acordo com o Projeto Atlântico – baías capazes de ótimo aproveitamento em cultivos, com as baías Norte e Sul do estreito de Florianópolis, zimbros e outras. Encontram-se ainda zonas estuariais entre meadas de Manguezais, e e delentes locais para cultivo marinho, como as lagoas de Imaruí e do Mirim, em Tubarão e Laguna, além da foz dos rios Ratones, da Madre, Mampituba, na divisa de Santa Catarina e Rio Grande do Sul, e outros. O projeto cita dois aspectos básicos: a) o da possibilidade da exploração de espécies de valor comercial elevado, como as lulas e calamares e os tunídeos, com presença registrada para as águas da região, mas cujas técnicas de captura e potencial pesqueiros são completamente desconhecidas, na área; b) os cações e raias, já em início de exploração em Santa Catarina, cuja captura é totalmente ocasional no Rio Grande do Sul. Os processos de industrialização, sob forma salgada e em flocos desidratados, abriram excelente mercado potencial para o produto.

Segundo os técnicos, o pólo Porto Belo tem sua concepção apoiada em: a) na composição da flora e fauna de influência bem mais sub-tropical; b) nas características climáticas, geomorfológicas e hidrológicas típicas; c) na influência das águas de origem tropical, que influenciam a costa dos Rio Grande do Sul (corrente do Brasil), sobrepondo-se seus elementos à fauna e flora de origem platina.

SUPERMERCADOS RIACHUELO INAUGURAM LOJA NA CAPITAL E TEM GRANDE MOVIMENTO NO 1º DIA

Com a presença de autoridades civis e militares, além de grande número de convidados, foi inaugurado na noite da última terça-feira, às 19 horas, a sexta loja dos *Supermercados Riachuelo* que, desta forma, passam a servir as cidades de Joinville, Itajaí e, agora, Florianópolis.

Na oportunidade, falando em nome da empresa, disse o Sr. Pedro Bencz, Diretor-Presidente da *Supermercados Riachuelo S.A.*:

"São poucas as palavras que a emoção nos permite dizer neste momento. Porém, necessário se faz que embora em poucas palavras, expressemos não só a nossa satisfação, como também a honra que sentimos em emprestar a nossa participação ao abastecimento da população da capital de nosso Estado.

É necessário também, que digamos do nosso orgulho em apresentar aos florianopolitanos, um empreendimento que surgiu de catarinenses, para catarinenses...

Nascida do trabalho de mais de 450 colaboradores, que hoje somam mais de 500, a loja 6 dos Supermercados Riachuelo traz a Capital, o objetivo primordial de toda a nossa organização: prestação de serviços.

Hoje, mais do que nunca, em uma época em que o desenvolvimento é a tônica de todos os pensamentos, o abastecimento toma aspectos que envolvem até mesmo a segurança de uma nação. Hoje porém, não se pode considerar a existência de abastecimento, se ele não estiver acompanhado de técnicos que o façam realmente planejado e lhe possibilitem a plena eficácia. Nos dias atuais, o supermercado elimina pouco a pouco de seu vocabulário, a palavra vender. Ela não mais define o trabalho de uma loja de auto serviço. A palavra de ordem é: prestação de serviços. E isto se demonstra cada vez mais no desenvolvimento das técnicas, na rigorosa seleção de qualidade das mercadorias, no aprimoramento e especialização da mão-de-obra, na eficiente reposição dos estoques, no atendimento rápido, no preço justo.

A necessidade de planejamento se faz sentir, desde a espessura do papel que formará um pacote, até a mais alta decisão que definirá a instalação ou não de uma nova unidade da organização. Já passou para o folclore, a antiga imagem do comerciante que, atrás do seu balcão, comprava, vendia, administrava, calculava seus preços e ainda mais: fazia as relações públicas em seu estabelecimento . . . Hoje, a situação é bem diversa . . . numa evolução tão rápida que se torna realmente difícil de acompanhar, as técnicas comerciais que se desenvolvem num crescendo de tal magnitude, que trazem para o empresário somente um caminho: renovar.

Nossa empresa entrega hoje a Florianópolis, algo que desejamos não seja considerado apenas como mais uma loja . . É este, o resultado do esforço conjunto de uma organização, de anos de experiência e pesquisas, de propósitos de trabalho organizado e da participação de pessoas que não poderíamos deixar de citar: os Irmãos Damiani, construtores e proprietários desse edifício e, principalmente, nossos amigos e tudo isto, em um conjunto homogêneo, visando um só objetivo:

ainda, do Banco Regional de Desenvolvimento do Extremo Sul – BRDE.

Em seguida, o Pe. Luiz Carlos Rodrigues, procedeu a bênção das novas instalações.

À EMPRESA

Fundada em novembro de 1961, sob a denominação de *Comercial Riachuelo Ltda*, com um capital inicial de Cr$ 3 000,00 (três mil cruzeiros), com o comércio de "secos e molhados" e panificadora, os *Supermercados Riachuelo* gozam, presentemente, invejável situação no comércio catarinense.

Pioneira no ramo de supermercados, em 1967, implantou em Santa Catarina o primeiro estabelecimento operando pelo sistema de auto-serviço, acompanhando, desta forma, o desenvolvimento que atingia o comércio brasileiro e equiparando-se, assim, à empresas do gênero dos maiores cendo país.

O continuado crescimento da empresa, graças à dedicação ao trabalho e a correta linha adotada pelos seus diretores, e através da aplicação de reservas e "lucros suspensos", foram realizadas sucessivas alterações do Capital Social que, hoje, alcança a casa dos Cr$ 6.390.000,00, oriundos das 6.390 mil ações ordinárias nominativas.

Este crescimento fez-se sentir já em 1968, quando foi instalada a segunda loja, também em Joinville. Em 1970, surgia a terceira loja, agora em Itajaí.

Em 1972, a empresa passou a denominar-se *Supermercados Riachuelo Ltda*. e, no ano seguinte, era inaugurada a Loja 4, em Joinville.

Nova alteração ocorreu em 1974, com a adoção da denominação: *Supermercados Riachuelo S.A.*, possibilitando uma maior dinâmica a empresa que, pouco depois, em fevereiro de 1975, inaugurava a Loja 5, mais conhecida por Catarinão, pelas dimensões e onde foram implantadas as mais avançadas técnicas de auto-serviço e contando, ainda, com lanchonete, panificadora e confeitaria, igualmente em Joinville.

E, agora, em agosto de 1975, a empresa chegou a Capital catarinense, onde instalou sua Loja 6, localizada em nobre área residencial, à rua Almirante Alvim, com um supermercado com 2.800 metros quadrados de área construída e onde são encontrados cerca de 8 mil artigos.

A empresa conta, ainda, com um Centro de Treinamento, no qual, utilizando modernos métodos de formação profissional, são qualificados os seus funcionários, proporcionando, desta forma, um perfeito atendimento ao cliente.

Todo este complexo tem à frente os Srs. Pedro Bencz, Diretor-Presidente; Roberto Bencz, Diretor Vice-Presidente e Samuel Schubert, Diretor Administrativo.

PRESENTES

Dentre os presentes no ato de inauguração, contavam-se o capitão-de-mar-e-guerra Adhemar Moreira da Cruz, Chefe do Estado Maior do 5o. DN; Deputados Bulcão Viana, Moacir Deretti e Waldir Buzato; Adolfo Ziguelli, Secretário de Imprensa; Enio Luz, Procurador da Municipalidade; Jorge Bornhausen e Elmar Heineck, Diretores do BESC; Décio Martignago, Diretor da Caixa Econômica Estadual; Waldemar da Silva Filho, Presidente da Câmara Municipal; Nilson Figueiredo, Gerente do Banco do Brasil em Joinville e os industriais joinvillenses Geraldo Wetzel e Germano Stein Jr., além da Direção e altos funcionários dos *Supermercados Riachuelo S.A.*

Desde muito cedo, um intenso movimento assinalava o primeiro dia de funcionamento dos *Supermercados Riachuelo*, na Capital.

Uma ampla área externa para estacionamento e uma outra interna – no sub-solo – garantem o conforto dos clientes do Riachuelo.

Acervo: Biblioteca Pública SC - Hemeroteca Digital Catarinense

Vítima de atropelamento na segunda-feira morreu ontem

Vítima de atropelamento faleceu ontem no Hospital de Caridade o Sr. Armelino Fernandes, 39 anos, solteiro, residente na rua Flamengo, em Capoeiras, que foi colhido pelo Opala de placas AB-4191, na última segunda-feira por volta das 10 horas, na Alameda Adolfo Konder.

O ACIDENTE

Conforme registro da DSP, o Sr. Armelino Fernandes foi atropelado pelo Opala, chapas AB-4191, pertencente a Ema Anna Rosar de Souza. O motorista Jorge Pinheiro Filho, de 18 anos de idade, que mora na rua Teófilo de Almeida, 122, no Bom Abrigo, tentou inutilmente desviar do pedestre, porém, não conseguiu seu intento. O atropelante prestou socorro ao ferido e imediatamente o conduziu ao Hospital de Caridade onde foi internado em estado grave. Naquela casa de saúde a vítima permaneceu até ontem, quando faleceu pela manhã, por não resistir aos ferimentos recebidos.

ATROPELAMENTO

Por outro lado, um atropelamento foi registrado ontem pela Delegacia de Segurança Pessoal, resultando o internamento do sr. Gildo Antônio Alexandre, no Hospital de Caridade, onde permanece em estado de coma. Quando trafegava pela rua Fúlvio Aducci, no Estreito, o Volks de placas AA-7563, que pertence a Jair Quint, conduzido por Arnaldo José Broring, 26 anos, morador da rua Coronel Pedro Demoro, 2036, no mesmo bairro, atropelou a Gildo Antonio Alexandre, que reside na rua H, casa 31, na Procasa. O motorista o conduziu gravemente ferido ao Hospital de Caridade, onde permanece em observação médica, sendo que seu estado de saúde inspira cuidados.

"Empresário" que aplicou golpe em Laguna foi preso

Adão, um "industrial" que mudou seu gabinete de trabalho

Depois de várias investigações, agentes da Delegacia de Furtos, Roubos e Defraudações realizaram a detenção de Adão Domingos, que estava "atuando" em Laguna, exercendo a atividade de "industrial", após ter assumido o controle acionário da Madepesca S.A. ludibriando o grupo com títulos sem validade. Com prisão preventiva decretada - o estelionatário em 67 fora indiciado em São Paulo por venda de terrenos inexistentes - Adão Domingos possui inúmeros antecedentes criminais como apropriação indébita, emissão de títulos (duplicatas) "frias" e outras ações delituosas. Natural de Barra das Almas, em Minas Gerais, o "empresário" é filho de José Domingos e Catarina de Jesus, é casado, tem 45 anos, sem residência definida e agora aguarda a conclusão do inquérito a que está respondendo no xadrez da Delegacia de Furtos, Roubos e Defraudações.

COMO AGIA

Depois de atuar em vários centros do País, Adão resolveu transferir-se para o Sul até que chegou a Laguna, onde iniciou seus contatos dizendo-se empresário com propósitos de investir em Laguna. Procurou manter entendimentos com os dirigentes da firma Madepesca e os convenceu a vender-lhe o controle acionário da firma pesqueira. Para realizar o negócio, mostrou sua declaração de rendimentos onde contava inúmeros imóveis e elevado valor em várias cidades brasileiras. Segundo a declaração, Adão era também detentor de inúmeros títulos.

A transação foi acertada e realizada. Adão pagou as ações da Madepesca com papéis "frios", assumindo de imediato a direção da empresa. Passou a ocupar a sala da presidência e a ditar normas de ação, lesando várias firmas e pessoas que com ele mantinham negócios.

Mais tarde, verificou-se que os papéis com que havia pago as ações da Madepesca não tinham valor. Pressentindo que o golpe chegara ao fim, Adão, como bom mineiro, em silêncio deixou a cidade de Belém, no Pará. Retornou do Norte e voltou a "atuar" em São Paulo antes de ser detido.

Enquanto aguarda o desenrolar do inquérito, Adão permanece detido na DFRD e as pessoas que conseguia lesar estão sendo ouvidas pelas autoridades. Sua prisão preventiva já foi decretada e o estelionatário deve ser removido da delegacia para a cadeia pública de Florianópolis.

Avião tcheco explode em Damasco e mata 126 pessoas

Um violento desastre aéreo ocorreu na madrugada de ontem em Damasco, matando pelo menos 126 dos 128 ocupantes do avião Ilyushin-62, um quadrimotor da Empresa Aérea Nacional da Tchecoslováquia. O aparelho colidiu com uma duna e explodiu, quando o piloto tentava pousar no aeroporto de Damasco, tendo sobrevivido apenas duas pessoas no maior desastre aéreo já registrado na Síria.

Inicialmente, as turmas de socorro conseguiram resgatar 3 pessoas, entre as quais um menino encontrado entre os destroços do avião que foi removido para o hospital e morreu ao dar entrada.

Para o diretor geral do Departamento de Aeronáutica Civil da Siria, Nahed Jani, o quadrimotor tcheco ultrapassou a duna, antes de se desintegrar em chamas. As labaredas que se seguiram, iluminaram uma grande área do aeroporto situado 20 quilômetros ao Sul de Damasco. Os destroços do aparelho foram encontrados num raio de um quilômetro do local da explosão. Alguns ocupantes foram atirados fora do aparelho em chamas, a grande distância.

DOIS SOBREVIVENTES

"O mais terrível era ficar ali, de pé, olhando todas essas coisas horríveis e saber que não era possível fazer nada", disse um dos que trabalharam no socorro do aparelho.

O acidente mais grave até agora registrado na Síria aconteceu com um avião jordaniano, que caiu perto de Damasco, em 1965. Nesse desastre, morreram 54 turistas europeus.

Os dois sobreviventes do avião tcheco foram retirados dos escombros por bombeiros e trabalhadores, que partiram do aeroporto imediatamente, disse Jani.

Entre os 11 tripulantes e 115 passageiros mortos estava o adido militar tcheco em Damasco, coronel Jaroslav Komarek, e o administrador - geral das linhas aéreas nacionais tchecas na Síria, segundo informou a embaixada da Tchecoslováquia.

Quase todos os passageiros eram tchecos, mas também havia sírios, iraquianos e iranianos, disse Jani. Os sobreviventes são um estudante sirio que esta em bom estado segundo o hospital de Damasco, e um menininho de nacionalidade na determinada, que se encontra em estado grave com queimaduras e outros ferimentos, acrescentou.

O FIM DA VIAGEM

O avião seguia para Bagdá e Teera, via Damasco, informaram empregados da CSA. Não houve qualquer problema em toda a viagem de Praga. O piloto mantinha contato pelo rádio com a torre de controle para a aterrissagem, disseram funcionários do aeroporto.

Nem eles nem Jani puderam explicar por que Ilyushin voava abaixo da trajetória indicada para o pouso. Um porta-voz da embaixada tcheca disse que uma comissão técnica, liderada pelo diretor da Aeronautica Civil Tcheca, viajara para Damasco, para ajudar a equipe siria encarregada de apurar as causas do desastre.

O Ilyushin 62 é um aparelho de construção soviética muito utilizado pelas empresas aéreas da Europa Oriental e tem capacidade para 188 passageiros, em sua disposição de assentos mais comuns informam os funcionários da CSA, em Beirute.

As autoridades sírias proibiram o acesso ao local do desastre que foi declarado setor militar. Há várias bases aéreas e do exército no setor suburbano de Damasco. Essa proibição foi suspensa mais tarde para alguns fotógrafos.

Prefeito sofre atentado à bomba em S. Francisco

Uma bomba explodiu na madrugada de ontem na residência do prefeito de San Francisco, Joseph Alioto, que tenta solucionar uma disputa salarial que levou a greve quase toda a polícia da cidade. A junta de conselheiros expressou após o atentado preocupação com relação "a segurança da população" e enviou a Alioto várias recomendações urgentes, porém não quis revelar quais eram.

A explosão destroçou janelas e causou sérios danos a porta principal e aos pedestais de concreto no portal da residência do prefeito. A polícia informou que ninguém ficou ferido.

Uma carta manuscrita encontrada no jardim defronte a residência do prefeito dizia: "não nos ameace". Uma pequena cruz suastica estava desenhada acima da assinatura, segundo o secretário de imprensa do prefeito, Bill o Brien.

GREVE DE DOIS DIAS

Em sua casa, Alioto disse que não acreditava que os policiais em greve fossem responsáveis pelo atentado. Anteriormente, os oficiais da polícia em greve ignoraram uma ordem judicial para voltarem ontem ao trabalho, e Alioto ameaçou com demissões em massa a nova ação judicial se a medida de força não fosse suspensa.

O prefeito tinha declarado que os líderes da greve enfrentavam a possibilidade de prisão se continuassem ignorando a ordem judicial que os intimava a voltar ao trabalho.

A greve de cerca de 90 por cento dos 1.300 agentes entrou em seu segundo dia. Não houve problemas de trânsito, mas no bairro de Mission, um grupo de vândalos destruiu as vidraças de várias lojas e virou latões de lixo durante a madrugada, por outro lado, os roubos superaram em dez vezes o número habitual, segundo o tenente da polícia Chrles Beéne.

Terroristas matam cinco policiais em Córdoba

Cinco policiais morreram ontem em Córdoba, quando comandos guerrilheiros atacaram postos poli cia i s, ficando feridos outros cinco, enquanto um extremista teria perdido a vida também, informaram porta-vozes da polícia argentina.

A polícia fez uma declaração oficial sobre os acontecimentos, identificando os policiais mortos como Rosário Gregorio Moyano, Juan Diaz, Juan Carlos Roman, Luis Lopez e Jorge Natividad Luna.

Outros quatro estão hospitalizados em estado grave. A polícia não confirmou nem desmentiu imediatamente a versão segundo a qual morreu também um guerrilheiro nos choques.

Outras fontes asseguraram ainda que houve civis feridos, especialmente transeuntes que foram surpreendidos pelos tiroteios no centro da cidadeFontes jornalísticas disseram que um grupo de guerrilheiros disparou uma bala de morteiro contra a sala de comunicações do comando radiolétrico, matando os policiais Roman e Lopez. Não foi explicada a forma como ocorreu esta operação.

Marinha procura náufragos do "Suzane" no Atlântico

Prosseguem as buscas de quatro pessoas desaparecidas quando do naufrágio do navio de bandeira colombiana "Suzanne", no Atlântico, segundo informaram as autoridades de San José da Costa Rica. O navio naufragado a 13 de agosto num ponto situado a cerca de 70 milhas de Limon, tendo nove pessoas a bordo, cinco das quais foram resgatadas e levadas ao porto no domingo passado.

Os desaparecidos são o capitão do navio, Herton Hokon; Francisco Vena, passageiro; Fernando May, marinheiro; e Rodolfo Guerrero, maquinista. Aviões de resgate das forças aéreas dos Estados Unidos continuam procurando os desaparecidos sem que até agora tenham obtido qualquer êxito.

O proprietário do navio, identificado como Mário U. Michael, chegou ontem a Limon, procedente da ilha de San Andres, onde disse que se encontrava quando recebeu a notícia do naufrágio. Agradeceu as autoridades costarriquenhas pelas atenções dadas aos cinco sobreviventes identificados como Manuel Hankin Venell, Edward Archibald Crisffeet, Alfredo Crisffeet Bernal, Ardones Archibald Galero e Edison Huickert Michael. Os sobreviventes foram levados ontem para San José para continuarem viagem com destino a San Andres, onde residem.

VENDEMOS

Trindade — Fina residência, c/área 200m2, suite, 3 dormitórios, living, sala jantar, cozinha, banheiro social, dependência empregada, área serviço, terreno ajardinado, rua calçada, garagem. Próximo ao Jardim Sul Brasil.

Casa de Praia — Excelente residência no Balneário João Vieira a 17 km de Florianópolis. Terreno c/14,50 x 40m a 100m da praia, casa de alvenaria, c/140m2, living, copa, cozinha, 3 dormitórios, sala de TV, banheiro, garagem e varandão.

OBS. — Residência nova, toda mobiliada.

Estreito — Balneário — Lote medindo 17m x 30m em rua calçada. Cr$ 85.000,00

Alto Coqueiros — Lotes a partir de Cr$ 45.000,00 até Cr$ 85.000,00.

Bom Abrigo — Lote 11x31m. Cr$ 100.000,00.

Capoeiras — Casa de alvenaria nova, c/ 110m2 de área construída, c/ Cr$ 40.000,00 de entrada e saldo financiado.

TRATAR: CONSTRUTORA E IMOBILIÁRIA BERCATON LTDA.
Rua Cel. Pedro Demoro, 1825
CGC 82.895.236/0001 CRCI – 41
CREA – 4918 Fone 44–2966

Venha ver a Caravana Maverick passar. Dirija seus veículos e assista ao show dos Volantes Voadores.

Você está convidado a vir testar todos os veículos da Caravana Maverick: 4 e 8 cilindros, 2 e 4 portas, versões Taxi, Policia, etc.
Eles estarão à sua disposição, para você dirigir e testar à vontade.
Isso sem contar com o show fora de série dos Volantes Voadores da Equipe Jota Cardoso, que vai fazer você vibrar com a estabilidade e a resistência dos Ford Maverick 4 cilindros.
Não perca esta promoção do seu Revendedor Ford.
Estaremos lá pessoalmente para recebê-lo.

DIAS 25 e 26

REVENDEDOR DIPRONAL Ford

STATUS Decorações e Serviços Ltda.

- CONSTRUÇÃO CIVIL
- REFORMAS
- FORROS E DIVISÓRIAS

Orçamento sem compromisso e grátis

Rua Jerônimo Coelho, 343 -
Fones: 22-0988 - 22-0778 e 22-1903

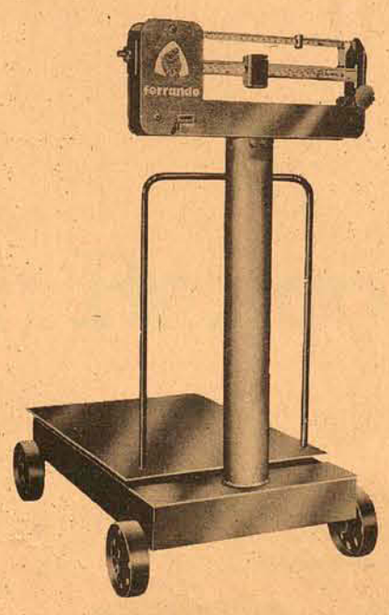

Feita na medida para armazéns gerais e sacarias.

- Resistente.
- Precisa. Construída em caixa, plataforma e encosto de ferro maleável.
- Coluna sem descanso.
- De manejo facílimo.
- Chassi montado sobre 4 rodas.

DIVERSOS PLANOS DE FINANCIAMENTO. ENTREGA IMEDIATA

BALANÇA SANTO ANTÔNIO LTDA.

Uma empresa do Grupo SANTOS
Fábrica: Rua Almirante Barroso, 446 - Porto Alegre - RS
Vendas: Rua Álvaro Chaves, 468 - Cx. Postal 3073 - Fones: 22-7932 - 22-8846 - Porto Alegre - RS
Filial: Rua Presidente Bernardes, 2063 — Fone: 23-2190 — Cascavel — PR

mpm

CORUJÃO LAGOA E CORUJÃO CENTER apresentam todas as Noites "PACHO RIVERO" - Cantor da Televisão Mexicana, ganhador do prêmio "Asteca de Plata.
Festeje seu aniversário no Corujão Lagoa.

Acervo: Biblioteca Pública SC - Hemeroteca Digital Catarinense

Horóscopo

Omar Cardoso

ÁRIES – Dia em que estará com muita disposição tanto física quanto mental, porque a influência o beneficia demasiadamente. Aproveite este magnífico fluxo astral, também, para realizar-se sentimentalmente. Bons negócios.

TOURO – Chances no amor, êxito nos negócios e ótimo estado geral de saúde. Tudo isso, será concedido à você neste dia. Terá, também, sucesso nos negócios, nas novas empresas, no trabalho e na vida social. Aproveite.

GÊMEOS – Dia em que terá muito bons resultados com pessoas nascidas em Libra e Aquário. O fluxo também é favorável para intentar ações de desquite ou para marcar data para novo casamento. Sucesso profissional, financeiro e social.

CÂNCER – Dia prometedor de sucesso nos empreendimentos, quando poderá melhorar sua condição financeira. O fluxo astral é dos melhores à vida sentimental e amorosa, ao trabalho e às novas amizades. Boas notícias.

LEÃO – Dia excepcionalmente benéfico para as artes e o amor. Se você se casar ou tiver filhos nascido agora, pode estar certo de que serão belos e felizes e que durante toda a vida hão de proporcionar-lhe muita alegria.

VIRGEM – Se o seu trabalho é relacionado com o público terá ótimos resultados hoje. O astro governante do dia dar-lhe-á ótimas oportunidades de encontrar o caminho da felicidade amorosa. Elevação da personalidade e da saúde, a partir de depois de amanhã.

LIBRA – Para os solteiros há indícios de que podem realizar bom casamento ou pelo menos conhecerem aquele que será seu companheiro na vida matrimonial e para os casados harmonia familiar. Cuide da saúde e não se precipite.

ESCORPIÃO – Para você o dia favorece os interesses comerciais e o sucesso com m pessoas do sexo oposto. Terá notícia hoje relacionada com herança ou legado. Boa influência para cuidar de sua aparência pessoal.

SAGITÁRIO – Dia em que terá bons resultados com pessoas nascidas em Touro, que poderão ajudá-lo a solucionar problemas de ordem econômica. Êxito profissional e elevação social. Ótimo ao amor e às viagens.

CAPRICÓRNIO – Dia favorável ao progresso financeiro e profissional. Se está de alguma maneira unido à pessoa de Leão, haverá possibilidades de rusgas com a mesma. Bom para as viagens e para solucionar problemas familiares.

AQUÁRIO – Algo muito bom lhe acontecerá hoje, especialmente depois das 18 horas. Aumento considerável de popularidade e indícios de melhoras notáveis no terreno profissional. Mas cuide de sua saúde e de seu dinheiro. Bom para tratar de heranças.

PEIXES – Sua atenção será despertada no sentido amoroso para uma pessoa de origem estrangeira que poderá fazer a sua felicidade matrimonial, se ainda não tem compromisso. Vantagens e progresso profissional e social.

Vidas Amargas (East of Eden) de **Elia Kazan** *(James Dean e Julie Harris).*

Cinema

Darci Costa

ASSASSINATO NO ORIENT EXPRESS (Murder the Orient Express) Baseado em Agatha Cristie, um filme nos moldes dos anos 30, com um super elenco, encabeçado por Albert Finney, Lauren Bacall, Martin Balsam, Ingrid Bergman, Sean Connery. O diretor **Sidney Lumet**, realizou, dentro do esquema, um trabalho apreciável, onde o interesse é mantido em toda a narrativa. Censura 14 anos. **Cecomtur 2–4,30–7,45–10 horas.**

UM DIA DE SOL (Sunshine) Melodrama menor em torno de uma situação calcada na linha de Love Story. Direção de **Joseph Sargent**, com Cristine Raines, Cliff De Young. Censura 14 anos. **São José 3–7,45–9,45 horas.**

VIDAS AMARGAS (East of Eden) Reapresentação. Excepcional filme de Elia Kazan; a melhor das 3 películas estreladas por James Dean, tendo ainda em destaque: Raymond Massey, Julie Harris, Rucard Davallo, Jo Van Fleet. Baseado na obra de John Steinbeck. Um estudo da luta entre o bem e o mal, narrado em cinema de alto nível; inteligente utilização da cor e do espaço do Cinemascope. Censura 18 anos. **Ritz 5–7,45–9,45 horas.**

OS CHARLOTS EM FÉRIAS (Les Charlots Font L'Espagne) O segundo filme da série, com Gerard Croce, Jacques Legras, Beatrice Chatelier. Direção de **Jean Girault. Coral 3–8–10 horas.**

Ubaldo C. Balthazar

De linhas e outros babados

Existem leitores e existem leitores. Essa pode não ser uma premissa original, nem possuidora de grandes verdades, mas deve servir para ilustrar bem a situação dos leitores cotidiaos de um jornal ou de uma revista semanal. Um leitor cotidiano é aquele que tem a leitura como um hábito tão normal em sua vida como tomar café da manhã. Não importa o que ele vá ler, quando pega no jornal, ou na revista.

Como já foi dito, existem leitores e existem leitores. Existem alguns tipos que lêem apenas a capa e a contracapa, e dão-se por satisfeitos. Acham que já estão por dentro do noticiário do dia. Mais ou menos como namoro de dondoca bonequinha *com boyzinho caixa-alta, que acaba em casamento. Depois da leitura, chega na rodinha de amigos comentando: "a Argentina está em guerra civil. Tô preocupado é com o Amilcar, que foi semana passada pra lá". Ele leu na capa: "Argentina em Guerra Civil - o temor de Isabelita".*

Bem, a comparação com o casamento está mais ou menos clara. Ele chega em casa, cansado, e não tem nada pronto. Depois de um beijinho na dondoca, fica sabendo que ela não sabe nem cozinhar. Muito menos arranjou alguém que o faça. "Mas querida, lembro-me quando disseste que ias me impressionar com teus dotes culinários"...

Mais tarde irá se tocar nesse problema das entrelinhas. Por enquanto, seria bom um levantamento dos tipos de leitores que assolam o país. É difícil imaginar a variedade enorme que existe por aí. Esse da capa e contracapa é um dos mais comuns. (Normalmente esse tipo alega falta de tempo para ler todo o jornal. São os eternamente preocupados com o serviço, com papéis para assinar, etc., etc.)

Existe aquele que abre o jornal, e dá uma rápida folheada, lendo rapidamente os títulos, sem nem mesmo prestar atenção nas fotos. Quando encontra uma materinha, *que não come mais que um minuto para ler, demora-se um pouco. Só o tempo suficiente para ler. Terminou, terminou. Passa para a página seguinte, esquecendo até que não viu o restante da página anterior. É que aqueles minutos perdidos na materinha foram muitos, para a sua pressa. Depois, quando encontra alguém que também leu o jornal, dá uma de entendido, despejando alguns dos títulos lidos:*

– – Sabia que o "Ministro da Justiça prometeu uma solução urgente para a censura?"

Se o outro também for da mesma escola, *provavelmente irá responder:*

– É, mas os "teatros de São Paulo fecharam, em sinal de protesto - Abat-Jour Lilás censurada".

O que significa, em outras palavras, que, como a maioria, eles não sabem: 1o.) quem é o Ministro da Justiça; 2o.) o que representa a censura; 3o.) o que poderá ser a atal solução urgente; 4o.) porque Abat-Jour Lilás foi censurada; e 5o.) o que é, afinal, Abat-Jour Lilás (para desespero do Plínio Marcos).

Existem também alguns tipos até que bem interessantes. São os tais que pegam um jornal (diariamente eles fazem isso) e começam a ler tudo. Lêem até o número da edição, nota de falecimento, expediente, editais, anúncios (uns chegam inclusive a procurar aqueles anúncios tipo "viva sorrindo - Sedantol", mais escondidos nos cantos das páginas que herói japonês da II Guerra nas florestas das Filipinas, trinta anos depois), e até mesmo o editorial. Bem, para esse tipo de leitor, não é comum ler o editorial. Quem lê editorial, normalmente, usa óculos, trabalha em repartição e compra jornal diariamente mais para ver se encontra alguma coisa sobre a reclassificação. De tanto procurar (e porque certo dia leu um editorial falando sobre a reclassificação), aprendeu-a lê-lo diariamente.

Esse tipo, que lê tudo, é uma enciclopédia ambulante. É capaz de discutir qualquer assunto com qualquer pessoa, a qualquer momento, sem consulta. São dos tais que impressionam. Quando saem, o embasbacado interlocutor comenta para o outro ao lado, que ainda não fechou a boca: "esse cara é uma sumidade". A sumidade, por sua vez, passa pela banca de jornais e compra o Almanaque Abril, para ler nas horinhas de folga.

Bom, em meio a tantos tipos, naturalmente que existe um muito especial. Pode-se dizer inclusive que ele não existe. É verdade. Se for se somar seu número, não existe. O número é tão inexpressivo, mas tão inexpressivo, que não entra nem mesmo nas pesquisas do IBGE, ou do IBOPE. Cuidado com esse tipo: ele nunca lê o que está escrito no papel. Nunca discute com os outros o que leu. Normalmente, ele apenas troca algumas idéias com outro que também não lê o que está escrito no papel, só para aclarar certo trecho mais obscuro.

É preciso ter cuidado, porque dão a impressão de estarem mentindo. Nunca se sabe se eles estão falando sério ou não. São meio misteriosos, e gostam muito de desaparecer. De vez em quando, um some por uns tempos. Quando volta, está mais misterioso ainda. Ri, quando lê uma notícia que a maioria não acha graça nenhuma. Na verdade, esse tipo é raro. Antigamente eles eram chamados de "pensadores". Gozado: como se o resto do pessoal não pensasse... Hoje em dia, eles ainda não têm um nome definido. Depende da época, do tempo, da meteorologia. Esses são os tais que lêem nas entrelinhas.

Como se viu, existe leitores e existem leitores.

CERÂMICA URUSSANGA, S.A. INDÚSTRIA E COMÉRCIO

C.G.C. No. 86.530.318/001-08

RELATÓRIO DA DIRETORIA

Senhores Acionistas:
Cumprindo determinações legais e estatutárias, temos o prazer de submeter à sua apreciação, o balanço geral e a demonstração da conta de lucros e perdas, relativos ao exercício social findo em 30 de junho de 1975. Para quaisquer esclarecimentos estamos à disposição dos senhores acionistas em nossa sede social.

Urussanga (SC), 30 de Junho de 1975

A DIRETORIA
CERÂMICA URUSSANGA S/A – Ind. e Com.
Newton Luiz Barata Lucio Nuernberg

"BALANÇO ENCERRADO EM 30 DE JUNHO DE 1975"

ATIVO		
IMOBILIZADO		
imobilizações técnicas		10.250.748,49
móveis e utensílios		94.026,03
imobilizações financeiras		228.541,40
veículos		63.902,82
correção monetária		2.693.104,81	13.330.323,55
DISPONÍVEL		
caixa		11.911,97
depósitos bancários, c/movimento		102.354,62
bancos c/caução		38.976,75
bancos c/garantida		5.864,38	159.107,72
REALIZÁVEL A CURTO PRAZO		
estoque		
matéria prima	521.062,37	
produtos em elaboração	202.179,90	
produtos acabados	1.980.875,72	
embalagens	243.038,00	
combustíveis	66.746,82	3.013.902,81
almoxarifado geral		445.828,83
créditos		
títulos a receber	5.337.120,59	
(–) títulos descontados	1.362.244,03	
(–) devedores duvidosos	160.113,62	3.814.762,94
adiantamentos contratuais		1.845,18
devedores diversos		304.136,91	7.580.476,67
REALIZÁVEL A LONGO PRAZO		
ações		55.145,83
participações compulsórias		22.578,00	77.723,83
PENDENTE		
depreciações pendentes		60.190,23
variações de dívida do ativo		6.449,05	66.639,28
CONTAS DE COMPENSAÇÃO		
riscos segurados		5.161.560,00
outras contas		4.897.057,27	10.058.617,27
TOTAL GERAL DO ATIVO			31.272.888,32

PASSIVO			
NÃO EXIGÍVEL			
capital social		3.000.000,00	
reservas			
reserva legal (dl 2627)	100.382,48	100.382,48	
fundos			
depreciações s/cor.monetária	534.070,03		
depreciações s/custos	876.463,33		
indenizações trabalhistas	243,20	1.410.776,56	
cor. monetária do imobilizado		1.472.344,03	
lucros suspenso		677.977,79	6.661.480,86
EXIGÍVEL A CURTO PRAZO			
fornecedores		2.023.916,33	
diretores e acionistas		253.853,83	
instituições financeiras		248.201,64	
obrigações a recolher		1.195.821,92	
credores diversos		460.212,17	4.182.005,89
EXIGÍVEL A LONGO PRAZO			
financiamentos		10.370.784,30	10.370.784,30
CONTAS DE COMPENSAÇÃO			
seguros contratados		5.161.560,00	
outras contas		4.897.057,27	10.058.617,27
TOTAL GERAL DO PASSIVO			31.272.888,32

"DEMONSTRATIVO DAS CONTAS DE RESULTADO"
BALANÇO ENCERRADO EM 30 DE JUNHO DE 1975

1. – RENDA OPERACIONAL BRUTA		
1.1. – vendas de produtos		12.997.727,60
2. – (–) imposto faturado		1.138.945,64
3. – RENDA OPERACIONAL BRUTA		11.858.781,96
4. – (–) custo dos produtos vendidos		8.100.367,39
5. – LUCRO BRUTO		3.758.414,57
6. – DESPESAS		
6.1. – administrativas	297.114,26	
6.2. – tributárias	9.335,56	
6.3. – vendas		
6.3.1 – ICM	1.284.135,57	
6.3.2 – gerais	510.750,96	
6.4. – financeiras	1.599.039,90	
6.5. – gerais	670.389,94	
6.6. – dep. e amortizações	1.328.394,50	5.699.160,69
7. – RESULTADO OPERACIONAL (–)		1.940.746,12
8. – RECEITAS NÃO OPERACIONAIS + OSCILAÇÃO ESTOQUE		2.804.841,95
9. – RESULTADO A CLASSIFICAR		864.095,83
10. – IMPOSTO DE RENDA PAGO NO PERÍODO		150.435,00
11. – RESULTADO LÍQUIDO ANTES DO IMPOSTO DE RENDA		713.660,83
12. – (–) RESERVAS		
12.1.1 – reserva legal		35.683,04
13. – LUCRO A DISPOSIÇÃO DA ASSEMBLÉIA GERAL		677.977,79

URUSSANGA (SC), 15 de julho de 1975

NEWTON LUIZ BARATA – Diretor
LUCIO NUERNBERG – Procurador
MILTON MONDARDO – Técnico em Contabilidade reg. CRC/SC, sob no. 2123

PARECER DO CONSELHO FISCAL

Examinamos o Balanço Geral da CERÂMICA URUSSANGA S/A. INDÚSTRIA E COMÉRCIO e a correspondente conta de lucros e perdas, do exercício encerrado em 30 de junho de 1975 e chegamos à conclusão de que refletem com exatidão a posição das operações do referido exercício, bem como sua compilação observa os princípios e normas geralmente aceitos, aplicáveis às Sociedades por Ações.

Urussanga, 30 de Junho de 1975

Lord Damiani Lauro de Bona Luiz Carlos Candido

Acervo: Biblioteca Pública SC - Hemeroteca Digital Catarinense

Zury Machado

O Secretário Salomão Ribas, da Educação, em seu gabinete, na Secretaria, recebeu a visita da delegação catarinense de atletismo que, no Rio de Janeiro, participou do campeonato Brasileiro de Atletismo. Mara Furhmann, catarinense de 16 anos, sagrou-s campeã na corrida de 1.500 metros.

—x—

O Secretário Zany Gonzaga, em seu gabinete, deu posse ao Sr. Nelson Castelo Branco Napi, no cargo de coordenador de Desenvolvimento Micro-Regional e Municipal, órgão subordinado a secretaria de Interior e Justiça.

—x—

Os elegantes casais da sociedade de Itajaí Sonia e José Procopiack e Ivone e Cesar Pereira, passaram o fim de semana aqui na ilha, hóspedes do Querência Palace, ocasião em que participaram da noite do baile branco.

—x—

Edelweiss, na abertura de sua exposição, na loja de vendas Emedaux, contou com a presença de gente importante de nossa sociedade. O diretor Presidente da Emedaux e sra. Luiz Daux, em companhia do casal Tereza e Miguel Daux, levaram cumprimentos a pintora Edelweiss, pela sua arte.

—x—

Comentou um jornalista em reuniões sociais na cidade de Joinville, que está sendo apontada como um dos mais bonitos brotos, Ameriles Laurenti.

—x—

Katia, uma beleza de broto da sociedade de Tubarão, festejou idade nova na última semana. Na residência de seus pais, Dr. Geraldo de Menezes e Maria Tereza, Katia recebeu convidados.

—x—

Procedente do Rio, já está de regresso a nossa cidade, ocupando o cargo de engenheiro da Empresa Emedaux, o Dr. Luiz Gonzaga.

—x—

Não participei, mas fui informado que foi bastante concorrida a abertura da exposição dos trabalhos de Luiz Henrique Schwanke, realizada na noite de sexta-feira, no Studio A2, galeria de Arte.

—x—

Em recente reunião social foi bastante elogiada a presença do simpático e elegante casal, coronel Marcelo Bandeira Maia.

—x—

Assessores da Secretaria da Fazenda viajaram para Recife, onde estão participando de um estágio no serviço de processamento de Dados. Entre eles, os srs. Claudio Andrade Ramos, Otávio Gelson Santos e Djalma Mondo.

—x—

A UDESC acaba de firmar convênio com o Instituto Nacional do Livro para concessão de bolsas a alunos do curso de Biblioteconomia que desejam fazer estágio nas bibliotecas públicas do Estado. Os acadêmicos desenvolverão atividades de consulta, referência e extensão bibliográfic e o número de vagas para o estágio será fixado posteriormente pelo INL.

—x—

Na sala de arte do edifício Apolo, Ceisa Show Room, na última semana, o artista e escritor Lindolfo Bell, recebeu a sociedade para o vernissage dos artistas Robin e Mesquita.

—x—

Irene e Aderbal Rosa, sábado, em sua residência muito bem redecorada, receberam convidados para um drink, antes do baile branco. Já fui informado que a correta maneira como o casal Rosa recebeu seus convidados, nada deixou a desejar.

—x—

Andréa Maria, filha do Prefeito da cidade de Joinville e sra. Dr. Pedro Ivo Campos, uma das belezas comentadas na noite de seu debut no baile branco.

—x—

Também impressionou a muita gente, o charme e beleza de Diana Pereira Deecke, um broto de 15 anos que fez seu debut na noite do baile branco, usando um lindo vestido assinado por Lenzi.

—x—

O casal Miriam e Maurilio Pedro da Silva, está de parabéns pelo nascimento de seu filho Martin Diogo ocorrido na última semana.

—x—

José Carlos Soares, da Sucursal de "O Estado do Paraná" nesta capital, em sua residência recebeu profissionais da imprensa catarinense para um jantar. Entre eles estavam Moacir Pereira, José Nazareno Coelho, Hugo Silveira Lopes, Antonio Kowalski Sobrinho, Osmar Teixeira, Silva Junior, Acy Cabral Teive e Adão Miranda.

—x—

Especialmente convidado pela Liga de Defesa Nacional o Crítico de Arte Osmar Pisani, Diretor da Divisão de Artes da Secretaria de Governo proferiu palestra sobre Vitor Meireles.

—x—

Amanhã às 21 horas no salão de festa do Lira Tenis Clube, Pró-Música de Florianópolis, apresenta um recital de ballet. O ballet Stagium, de São Paulo, é considerado um dos melhores do país.

Ballet Stagium, a dança lançada aos quatro ventos

Sidney Nocetti, o moço que movimenta elegantes reuniões

Tribunal de Justiça

DIRETORIA DE DOCUMENTAÇÃO E PUBLICAÇÕES
DECISÕES DA TERCEIRA CÂMARA CIVIL em 18.08 .75.
APELAÇÕES CÍVEIS

No. 10.686 – JOINVILLE – Apte. a Sociedade Técnica de Indústria e Comércio Ltda. Apdo. Jair Feitosa. Rel. Des. Aristeu Schiefler – "Negaram provimento. Unânime".

No. 10.398 – POMERODE – Apte. Aires Vicentini. Apdo. Elfonso Hasse. Rel. Des. Geraldo Salles – "Negaram provimento. Unânime."

No. 10.510 – GUARAMIRIM – Apte. H. Hilhéu. Apda. Auto Renovadora Ltda. Rel. Des. Geraldo Salles – "Negaram provimento. Unânime".

No. 10.790 – JOINVILLE – Apte. S.A. Jornal de Joinville. Apdo. Móveis Pereira Ltda. Rel. Des. Ayres Gama – "Negaram provimento. Unânime."

No. 10.697 – PINHALZINHO – Aptes. e Apdos. Iran Osório Dutra, Franklin Osório Dutra, José Euli Fagundes Moura, José Bulegon e outros. Rel. Des. Reynaldo Alves – "Deram provimento ao agravo no auto do processo, para anular o processo a partir do despacho saneador, inclusive. Unânime."

No. 10.777 – CAMPOS NOVOS – Apte. Sociedade Exportadora e Industrial de Madeiras Ltda. – MADELEI – Apdos. Alvadi Carlos Stefanes, sua mulher e Carlos Stefanes. Rel. Des. Reynaldo Alves – "Negaram provimento. Unânime."

No. 10.799 – RIO DO SUL – (EXECUTIVO FISCAL) – Autos remetidos: Juízo de Direito da 2a. Vara da Comarca. Apte. a Fazenda Pública do Estado de Santa Catarina. Apdo. Lindomar Sardá. Rel. Des. Reynaldo Alves – "Deram provimento para julgar procedente a execução. Unânime."

AGRAVOS DE INSTRUMENTO

No. 769 – BLUMENAU – Agrte. Luiz Roberto Nunes de Athayde. Agrda. Empresa Editora Jornal de Santa Catarina Ltda. Rel. Des. Aristeu Schiefler – "Negaram provimento. Unânime."

DECISÕES DA SEGUNDA CÂMARA CIVIL em 18.08.75.
APELAÇÕES CÍVEIS

No. 10.428 – JOINVILLE – Apte. Ivo Schwartz. Apda. S.A. Tubos Brasilit. Rel. Des. Cerqueira Cintra – "Não conheceram do recurso por intempestivo. Unânime".

No. 10.853 – CAÇADOR – Apte. Luiz Sorgatto Sobrinho. Apdos. Argeu Varela da Silva e sua mulher. Rel. Des. Cerqueira Cintra – "Deram provimento a fim de que as custas sejam pagas pelo apelado. Unânime."

No. 10.750 – TUBARÃO – Apte. Alfredo Marcílio Silveira. Apdo. o Instituto Nacional de Previdência Social. Rel. Des. Eduardo Luz – "Negaram provimento. Unânime."

No. 10.519 – PORTO UNIÃO – Apte. Antonio Ribeiro Batista. Apda. Vera Churckin. Rel. Des. Tycho Brahe – "Deram provimento para anular o processo a partir do despacho saneador inclusive. Unânime."

No. 10.494 – CHAPECÓ – Autos remetidos: Juízo de Direito da 2a. Vara. Autora a Fazenda do Estado. Réu O. Tomazelli & Cia. Ltda. Rel. Des. Cerqueira Cintra – "Converteram o julgamento em diligência. Unânime."

No. 10.743 – BLUMENAU – Apte. Espólio de Virgilio Dias. Apda. Elsa Koth. Rel. Des. Cerqueira Cintra – "Negaram provimento. Unânime".

No. 10.559 – JOINVILLE – Apte. Nair Tavares. Apdos. João Odacyr Pinto Appel e sua mulher. Rel. Des. Cerqueira Cintra – "Deram provimento para anular o processo a partir do despacho saneador inclusive. Unânime."

No. 10.815 – DIONÍSIO CERQUEIRA – Aptes. Florindo Arcanjo Santine e sua mulher. Apdo. Saturnino Costa de Medeiros. Rel. Des. Eduardo Luz – "Não conheceram do recurso por intempestivo. Unânime".

No. 10.212 – DIONÍSIO CERQUEIRA – Aptes. Afonso Dill e sua mulher. Apdos. Nestor Emmanuel Grimm e sua mulher. Rel. Des. Nelson Konrad – "Negaram provimento. Unânime".

—No. 10.658 – BALNEÁRIO DE CAMBORIÚ – Apte. Prefeitura Municipal de Balneário de Camboriú. Apda. Distribuidora H. Brasil. Rel. Des. Nelson Konrad – "Deram provimento, em parte, para, reformando a sentença, excluir da mesma os lucros cessantes. Unânime."

—No. 10.758 – SÃO JOAQUIM – Apte. Amadeu Vieira de Camargo. Apdo. Joaquim Peixoto Luna. Rel. Des. Tycho Brahe – "Negaram provimento. Unânime".

No. 10.766 – RIO DO SUL – Apte. Plácido Souza. Apda. Fecularia Salto Pilão S.A. Rel. Des. Tycho Brahe – "Deram provimento para anular o processo a partir da audiência de instrução e julgamento, inclusive. Unânime."

Zenon Vitor Bonnassis Filho
Diretor

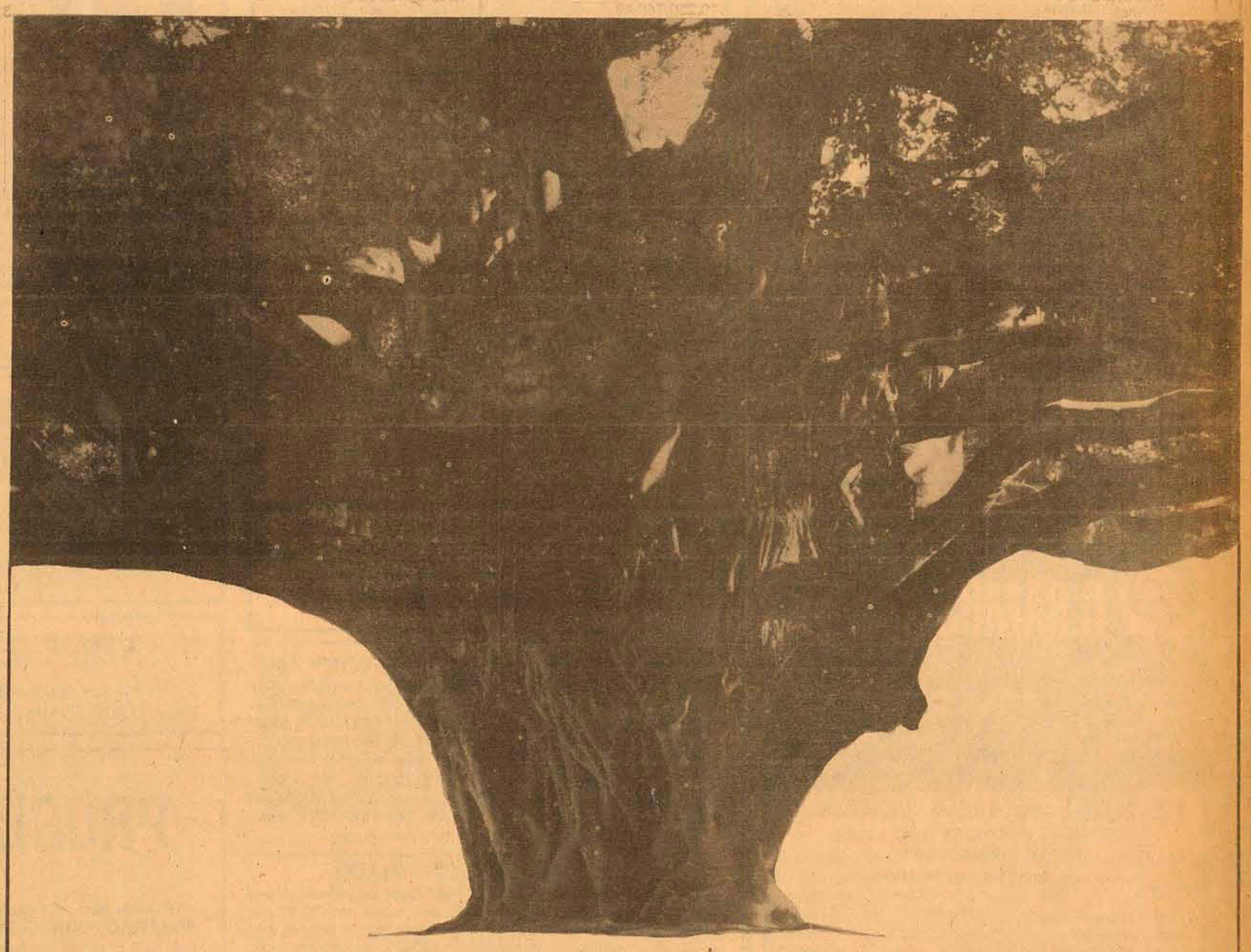

Um Banco com raízes na terra.

Um Banco no qual você pode confiar porque está fortemente enraizado em Santa Catarina. Um Banco que nasceu, cresceu e produziu seus frutos aqui. Financiando e promovendo o progresso de Santa Catarina. O BESC está com suas raízes plantadas aqui e é aqui que ele produz e colhe seus frutos para redistribuí-los aos catarinenses. O BESC espera que você pense como ele. BESC, um Banco da terra.

BESC
Banco do Estado de Santa Catarina S.A.

Public

Acervo: Biblioteca Pública SC - Hemeroteca Digital Catarinense

Amauri PEÇAS E VEÍCULOS LTDA.

REVENDEDOR AUTORIZADO

BRASÍLIA – VERMELHO RUBI 1974
PASSAT – AZUL 1974
VARIANT – BEGE ALABASTRO 1974
SEDAN 1500 – BRANCO LOTUS 1975
SEDAN 1500– BRANCO LOTUS 1974
SEDAN 1500 – AZUL DIAMANTE 1971
SEDAN 1500 – VERMELHO CEREJA 1970
TL 1600 – VERDE GUARUJA 1972
CHEVETTE – BRANCO EVERESTE 1974
FORD CORCEL COUPÊ – VERDE METÁLICO 1974

POSSUIMOS TODA A LINHA VW 1975 EM EXPOSIÇÃO
VEÍCULOS USADOS DE QUALQUER MARCA.
R. GASPAR DUTRA – 90 ESTREITO
Fone:44-0522.
Florianópolis.

BEIRA MAR
COMERCIAL BEIRA MAR VEICULOS E REPRESENTAÇÕES LTDA

Av. Rubens de Arruda Ramos (Beira Mar Norte), 210
FONE – 22-5757

Volkswagem 1300 – laranja outono 1975
Volkswagem 1300 – bege alabastro pouco uso 1975
Volkswagem Brasília – vermelho rubi 1974
Volkswagem Brasília – bege alabastro 1974
Volkswagem Brasília – azul metálico 1974
Volkswagem 1300 – branco lotus 1973
Dodge 1800 – branco 1974
Corcel cupê – vermelho c/vinil 1972
Corcel cupê – amarelo 1972
Corcel cupê – bege 1970

GATÃO AUTOMOVEIS

Francisco Tolentino, 13 – TELEFONE 22-2980
1 Volks 1300 – Laranja Outono 1.975
2 volks 1500 – Verde Marítimo 1.974
3 Volks 1300 – Verde Folha 1.970
4 Volks 1500 – Branco Lotus 1.972
Compramos à Vista o seu Carro

CARIONI COM. AUTOMÓVEIS LTDA.

Av. Rio Branco, 53
Fones: 22-6591 e 22-1042 (a ser ligado)
1 VOLKS AZUL 63
1 DOGINHO MARRON 73
1 VOLKS AMARELO - 1500 72
1 CORCEL LUXO - VERDE 72
1 CHEVETTE VINHO .....OK
1 OPALA VERMELHO 70
1 DODGE DART VERMELHO 72

JENDIROBA AUTOMÓVEIS LTDA.

CHEVROLET CARAVAN OK VÁRIAS CORES 1975
CHEVROLET OPALA CUPÊ OK VÁRIAS CORES ...1975
CHEVROLET OPALA QUATRO PORTAS OK 1975
CHEVETTE OK VÁRIAS CORES 1975
DODGE 1800 OK VÁRIAS CORES 1975
DODGE PERSONALIZADO NOVO LANÇAMENTO ..1975
CORCEL LUXO OK VÁRIAS CORES 1975
MAVERICK OK SUPER LUXO 1975
MAVERICK 1974
PASSAT OK 1975
SEDAN 1300 OK 1975
KOMBI OK 1975
SP–2 1974
VOLKS 1500 1973
RUA: ALMIRANTE LAMEGO 170, e JOÃO PINTO ESQUINA SALDANHA MARINHO – FONES: 22-0192 – 22-1392 e 22-2952

C. RAMOS S.A.

O mais antigo revendedor autorizado Volkswagen de Florianópolis, lhe dá a certeza da melhor compra e a tranquilidade da melhor assistência técnica.
PABX: 44.26-11 – 44.24-01 – 44.22-01 – 44.20-01

C. RAMOS S.A. ENTENDE DE VOLKSWAGEN
"MANTEMOS EM ESTOQUE TODA LINHA DE VOLKSWAGEN OK"
VEÍCULOS USADOS

TIPO	COR	ANO
1.500	Branco	1973
1.500	Amarelo	1973
Variant	Azul Niágara	1973
Variant	Branca	1974
TL 2 portas	Bege	1973
TL. 4 portas	Amarelo	1974
Karman Guia TC	Vermelho	1972

Dispomos de motores 1300, 1500 e 1600 novos ou recondicionados à base de troca

---

Extintores – Mangueiras
Vendas – Recargas – Instalações
SUL PEÇAS Fones: 44–1377 44–1537
Rua: Fúlvio Aducci 978 – Estreito

CHEVETTE - VENDE-SE

ANO 1974 – Perfeito estado. Tratar pelos telefones, 22-1840 e 44-0953 ou no horário das 12 horas às 14 horas; e das 17 às 20 horas, à rua Antenor de Morais no. 59: Bom Abrigo.

Ford DIPRONAL / Distribuidora de Produtos Nacionais Ltda.

DEPARTAMENTO DE CARRROS USADOS

Galaxie - 500 - Marrom Metálico 71
Variant - Branco 71
Opala Sedã - Topázio Metálico 71
Opala Coupê - Rosê Metálico 73
Corcel-luxo GT - Amarelo c/Vinil 72
Corcel-luxo - Preto-bali 73
Corcel-luxo LDO - Marrom Castor 75
Corcel-luxo LDO - Branco 75

Rua Felipe Schmidt, 60
Fone: 22 - 3321 e 22 - 2197

EIMARD PIRES
MILTON BORGES LEAL
-ADVOGADOS-

Cobranças, administração de Imóveis, Causas trabalhistas e criminais
Pça. Paulo Schlemper, n. 1 – 1o. andar – Estreito – Florianópolis – SC.

CARLOS BOABAID FILHO
SERGIO CARLOS BOABAID
ADVOGADOS

Rua – Saldanha Marinho no. 1 – esquina com Tiradentes – 1o. andar. Fone 22-0449 – Fpolis.

DRA. ANESIA BOTELHO FRANCISCO

CIRURGIÃ DENTISTA
Atende diariamente das 14 às 19 horas com hora marcada. Fone 22-6101 - Edifício Dias Velho - 1o. andar - sala 115 – Felipe Schmidt, 27.

J.J. PUSCH
ARQUITETOS

Rua Anita Garibaldi, 19 CJ.302 Fone 22-0455

AUXILIAR DE ESCRITÓRIO

EMAC CONSTRUTORA LTDA necessita de Auxiliar de Escritório com ou sem prática.
Tratar à rua Olavo Bilac, 24 – Estreito – no horário comercial.

CICLO - CIA. BRASILEIRA DE SERVIÇOS FIDUCIÁRIOS

Necessita para admissão imediata de elemento para ocupar Cargo de Chefia.
EXIGE:
Curso de Contabilidade completo
Idade mínima – 21 anos.
Conhecimentos de Seção Pessoal,
ISS – ICM – FGTS
Boa Apresentação.
OFERECE:
Salário compatível com a função
Bom ambiente de trabalho
Seguro de vida em grupo
Possibilidade de progresso dentro da Empresa.
ENTREVISTAS: RUA DEODORO, 35 – 1o. ANDAR.

PRECISA-SE

VIGIA – CARPINTEIRO
MOTORISTA COM PRÁTICA DE TRANSPORTES PARA O NORTE DO PAÍS.
AUX. ESCRITÓRIO – AMBOS OS SEXOS
OS INTERESSADOS DEVERÃO DIRIGIR–SE À BR–101 – km 201 – SERRARIA – SÃO JOSÉ, OU COM OS TELEFONES: 44-0224 E 44-1424, NA FIRMA ANDER S.A.

"DOCUMENTOS EXTRAVIADOS"

Foram extraviados os documentos do Veículo Marca Ford Corcel, Modelo Cupê Standart, Ano 1971, Cor Branco Nevasca, 4 Cilindros, 68 Hp, Motor O–088.037, Chassis 1B26D113.880, Chapa AB–5067, de propriedade de Dra. Telma Pereira Ranzenberger.

CERTIFICADO PERDIDO

Foi perdido o certificado de propriedade do veículo, marca Volkswagem 1300, 2 portas, cor vermelha, placa SX–1633, chassis B7412268, pertencente ao Sr. Manoel João Amaral.

CERTIFICADO EXTRAVIADO

Foi extraviado o certificado de propriedade do veículo, marca Simca, ano 66, placa ZS–0138, particular, motor no. 67737, cor gelo e vermelho, chassis C48507, capacidade para 5 pessoas, sem reserva de domínio, no. do certificado 603625, pertencente ao Sr. João Anfiloque Nunes.

DOCUMENTOS PERDIDOS

Foi perdido o certificado de propriedade do veículo, marca Corcel, cor verde com alteração para branco, placa AA–5103 e demais documentos, pertencente ao Sr. Deodoro Gomes Mendonça.

DOCUMENTO EXTRAVIADO

O Sr. Ivan Faraco Wasniewski declara que extraviou o Certificado de Propriedade de s/camionete Willys, ano/72, Motor no. 317.493, Placas CR–1040.
Criciúma–SC, 18/8/75

DOCUMENTO EXTRAVIADO

Foi extraviado o certificado de propriedade do veículo marca Volkswagem, placa AA–1292, modelo Brasília, motor BA–009.774, chassis BA–008.910, cor branca, ano 73, pertencente ao Sr. Waldemar Salles.

Certificado Extraviado

Foi extraviado o certificado de propriedade de um veículo Ford Motor F357BD266, Chassis LA7DMS06259, Cor Verde Angra, pertencente ao Sr. João Antonio Pereira.
Tubarão, 15 de agosto de 1975

Certificado Extraviado

Foi extraviado o certificado de propriedade de um veículo Caminhão, Marca Ford, Ano 1965, Cor Verde e Branco, Placas TQ–0090, pertencente à Arlete Pinter Correa.
Tubarão, 15 de agosto de 1975

VENDE–SE URGENTE

Um terreno na AVENIDA IVO SILVEIRA de esquina com área de 678,00m2. Preço a combinar. Próximo ao Colégio Polivalente.
Um terreno na Rua José Lins do Rego com área de 1.800,00m2. BOM ABRIGO.
Um terreno com 10,00m de frente por 28,00m de fundos, próximo ao Colégio Polivalente. Preço Cr$ 40.000,00.
CONSTRUTORA E IMOBILIÁRIA JOWI LTDA.
AV. IVO SILVEIRA No. 4.501. Fones: 44-1902 e 44-0302.
Creci no. 17

IMÓVEIS

RIBEIRÃO DA ILHA – Lote 15x15 de frente para o mar. Preço: Cr$ 25.000,00
RIBEIRÃO DA ILHA – Terreno com 300m2. Preço: Cr$ 15.000,00
LAGOA DA CONCEIÇÃO – Lotes ao lado do LIC. Bom preço.
LAGOA DA CONCEIÇÃO – Área de 18.732,50m2 de frente para a Lagoa.
CANASVIEIRAS – Lote bem localizado. Preço: Cr$ 40.000,00
COQUEIROS – Terreno com casa mista de frente para o mar. 330m2
TRINDADE – Casa de 50m2. Servidão Costa. Preço: Cr$ 60.000,00
TRINDADE – Lote com 540m2 em rua calçada. Preço: Cr$ 50.000,00
BALNEÁRIO DE CAMBORIÚ – Apto. com 3 quartos. Vista para o mar. Preço: Cr$ 170.000,00.
CENTRO – Área nobre com 7.000m2. Frente para o asfalto, e fundos com a Baía Sul.
SERRARIA – BIGUAÇU – Área 120.000m2 terreno plano e seco, zona urbana a 700m da BR-101.
CENTRO – Casa com 350m2. Bem localizada. Preço: Cr$ 550.000,00
COQUEIROS – Área de 420m2 de frente para o asfalto. Bom preço. Tratar à rua Marechal Guilherme, no. 5 - Fones 22-1036 - 22-5777 - CRECI 78

CASA NA TRINDADE

EM ZONA NOBRE, ESTRITAMENTE RESIDENCIAL, BOA VIZINHANÇA; CASA NOVA INABITADA, CONTENDO 4 QUARTOS, BANHEIRO PRIVATIVO NO QUARTO DE CASAL, BANHEIRO FAMILIAR, LAVABO, LIVING ESTAR, COPA COZINHA, ÁREA DE SERVIÇO, DEPENDÊNCIA DE EMPREGADA, GARAGEM, JARDIM DE INVERNO.
PREÇO: Cr$ 550.000,00
TRATAR NA RUA FELIPE SCHMIDT No. 27 EDIFÍCIO DIAS VELHO, SOBRELOJA – SALAS 15/16/17 OU PELO TELEFONE 22-3537 – REGIS IMÓVEIS – CRECI 58.

APTO. FLAMBOYANT – Cr$ 650.000,00

LOCALIZADO NO 1o. ANDAR, CONTENDO 3 QUARTOS, SENDO UM COM BANHEIRO PRIVATIVO + ESCRITÓRIO + LIVING + HALL DE ENTRADA (MÁRMORE) SALA DE JANTAR + COPA COZINHA + ÁREA DE SERVIÇO + DEPENDÊNCIA COMPLETA DE EMPREGADA + GARAGEM. ARMÁRIOS EMBUTIDOS DE PRIMEIRA, COZINHA AMERICANA, GÁS CENTRAL. NEGÓCIO DE OCASIÃO.
TRATAR NA RUA FELIPE SCHMIDT No. 27, EDIFÍCIO DIAS VELHO – SOBRELOJA, SALAS 15/16/17 OU PELO TELEFONE 22-3537 – REGIS IMÓVEIS – CRECI 58.

APTO. CHACARA DA ESPANHA 172m2

APTO. COM 3 QUARTOS, ESCRITÓRIO, LIVING EM L, 3 BANHEIROS, COZINHA COMPLETA, ÁREA DE SERVIÇO, DEPENDÊNCIA COMPLETA DE EMPREGADA, GARAGEM PARA 2 CARROS.
PREÇO Cr$ 380.000,00
TRATAR NA RUA FELIPE SCHMIDT No. 27, EDIFÍCIO DIAS VELHO, SOBRELOJA, SALAS 15/16/17 OU PELO TELEFONE 22-3537 – REGIS IMÓVEIS – CRECI 58.

VENDE–SE

No Condomínio Vila Rica, à Avenida Tromposki, ótimo apartamento desocupado, com 182m2, três dormitórios, salas de jantar e de estar, dois banheiros sociais, cozinha, área de serviço, dependências completas de empregada, balcão e ampla garage privativa, com ótimo acesso. Telefone, cofre e ar condicionado. Ambiente tranquilo e selecionado, com moderna piscina, jardim e amplos salões de jogos e de festas. Negócio direto. Preço convidativo. Estuda-se permuta por terreno em rua bem localizada. Tratar pelo telefone 22-2832.

AVENIDA BEIRA–MAR – APTO.

FRENTE PARA A AVENIDA, APTO. COM 3 QUARTOS, LIVING, COPA, COZINHA, ÁREA DE SERVIÇO, DEPENDÊNCIA DE EMPREGADA, CARPET, ARMÁRIO EMBUTIDO EM UM QUARTO, AR CONDICIONADO + GARAGEM.
PREÇO Cr$ 390.000,00
TRATAR NA RUA FELIPE SCHMIDT No. 27, EDF. DIAS VELHO, SOBRELOJA, SALAS 15/16/17 OU PELO TELEFONE 22-3537 – REGIS IMÓVEIS – CRECI No. 58.

VENDE-SE TERRENOS

Vende-se 7 terrenos junto ao Jardim Santa Mônica.
Preço: Cr$ 35.000,00 cada. Tratar: fone 44-1051.

PROCURAMOS

Pessoas para nos representar nas seguintes cidades. TUBARÃO, CRICIÚMA, LAGES, JOAÇABA, CAÇADOR, CURITIBANOS. Exigimos: Bom relacionamento e residência fixa na cidade a nos representar. Oferecemos: Treinamento, possibilidade ilimitada de ganho, oportunidades de viagem. Cartas ou contato pessoal com TURISMO HOLZMANN S/A – Alameda Rio Branco, 165 – Blumenau

---

OPORTUNIDADE

ESTAMOS ADMITINDO CORRETORES, PARA VENDA DE IMÓVEIS.
OFERECEMOS EXIGIMOS
SALÁRIO FIXO IDADE SUPERIOR A 20 ANOS
COMISSÕES BOA APARÊNCIA E EDUCAÇÃO
ENTREVISTAS C/ O SR. NICOLAU – À RUA JOSÉ CÂNDIDO DA SILVA, 721 – ESTREITO.

SETA
Rua Deodoro, 22 CJ 31 Fone 22-2160 - Fpolis.

CRECI – 57

C-67 – Casa de alvenaria situada a Rua Desemb. Salvio Gonzaga, contendo 3 quartos, sala, copa, cozinha, dependência de empregada, área de serviço e garagem.
C-66 – Casa de alvenaria situada a Av. Hercílio Luz, com dois pisos, contendo na parte térrea, sala, copa, cozinha, área de serviço. Piso superior com 2 quartos e banheiro.
C-65 – Casa de alvenaria situada no centro, com 256,30m2., construída em terreno de 778,00, de frente para duas ruas, contendo 2 quartos, 3 salas, copa, cozinha, sala de costura, depensa, lavanderia, dep. de empregada, área de serviço e banheiro.
C-64 – Casa de alvenaria situada em Coqueiros, com 3 quartos, sala conjugada, cozinha, BWC e garagem.
C-63 – Casa de alvenaria situada a Rua Fritz Muller, Coqueiros, contendo 204,00m2 de construção, com as seguintes dependências: uma suite, 3 quartos, living, lavabo, BWC, área de serviço, dep. de empregada, cozinha, sala de jantar, garagem para dois carros. Tapete, armários, cozinha montada, inclusive forno, aquecimento central, esmerado acabamento.
C-62 – Casa de alvenaria situada a Rua Joaquim Nabuco, Capoeiras, contendo 4 quartos, sala, copa-cozinha, BWC, garagem. Cortinas.
C-59 – Casa de alvenaria situada no Jardim Itaguaçu, com 260,00m2. de área, contendo uma suite, dois quartos, BWC, sacada, hall de entrada, lavabo, living, sala de jantar, copa, cozinha, área de serviço, dep. de empregada, lavanderia, despensa, gas central, garagem para dois carros. Carpet.
C-58 – Casa situada no Jardim Santa Mônica, contendo 3 quartos, living, sala de jantar, cozinha, BWC, depensa e garagem.
C-55 – Casa de alvenaria, própria para comércio, edificada em terreno de 3.998,00m2., com 3 quartos e demais dependências. Telefone. Possui ainda no mesmo terreno, 3 casas de madeira. O imóvel se situa à rua Santos Saraiva.
C-54 – Casa de alvenaria, situada no Loteamento Stodieck, com dois pisos, sendo que no térreo existe, hall, living, 3 quartos, cozinha, 2 BWC e área de serviço. No superior, living com duas sacadas, copa, 3 quartos, BWC. Em construção anexa, 8 quartos com 4 BWC. Todos os quartos c/armários.
C-52 – Casa de alvenaria situada a Rua Max Schramm, com 105,00m2. de área, em terreno de 1.843,20m2.
C-51 – Casa de alvenaria situada em Bom Abrigo, com living, 3 quartos, sala de jantar, BWC, cozinha, dep. de empregada, área de serviço. Parte externa com um quarto, churrasqueira, e área de serviço. Garagem.
C-49 – Casa de alvenaria situada no Estreito, proximidades da Escola de Aprendizes, com 149,50m2. de construção, terreno com 600,00m2., contendo hall, living, 4 quartos, BWC, com aquecimento a gas e elétrico, copa-cozinha, garagem, dependência de empregada e área de serviço.
C-48 – Casa de alvenaria com 17 peças, construída em terreno de 609,00m2., localizada no centro, próprio para construção de edifício.
C-47 – Casa nova, com 200,00m2. de área, situada no Jardim Atlântico, contendo living, 3 quartos, sendo um com banho privativo, copa, cozinha, dep. de empregada, garagem p/dois carros, área de serviço, churrasqueira.

C-45 – CASA DE ALVENARIA SITUADA A RUA FERNANDO MACHADO, CENTRO, COM DOIS PISOS, CONTENDO NO TÉRREO, LIVING, UM QUARTO, COPA, COZINHA, BWC, ÁREA DE SERVIÇO E GARAGEM. NO 1o. PAVIMENTO, SALA DE ESTAR, 5 QUARTOS, BWC, ÁREA DE SERVIÇO E TERRAÇO. 230,00m2. de área construída.

DIVERSOS

D – 10 – SÍTIO LOCALIZADO EM SERRARIA, MUNICÍPIO DE BIGUAÇU, COM 70.000,00m2 DE ÁREA, POSSUINDO UMA CASA DE ALVENARIA NOVA COM 85,00m2 E AINDA CHURRASQUEIRA, ESTÁBULO, ALGUNAS RÊZES, AMPLO POMAR, PARREIRA COM 200 METROS, DIVERSAS CULTURAS.

APARTAMENTOS

A-43 – Apartamento no Ed. Camarus, situado na Av. Rubens de Arruda Ramos, contendo living, 3 quartos, cozinha, dependência de empregada, área de serviço, BWC, depósito, garagem e jardim particular. Armários nos quartos e cozinha.
A-41 – Apartamento tipo duplex, em Camboriú, contendo 2 quartos, copa-cozinha, área de serviço e BWC. Entrada privativa, mobiliado, 150,00 metros da praia.
A-39 – Apartamento no Ed. Rembrandt, Av. Rubens de Arruda Ramos, contendo uma suite, dois quartos, living, BWC, cozinha, área de serviço, dep. de empregada, garagem. Como destaques, ar condicionado, carpet, cofre, armários, telefone e exaustor.
A-36 – Apto. no Ed. Renoir, frente para a Praça dos Namorados, na Av. Rubens de Arruda Ramos, contendo uma suite, dois quartos, lavabo, BWC, living, dep. de empregada, área de serviço, garagem, cozinha americana. Armários, cofre, carpet, telefone, ar condicionado, exaustor.
A-34 – Apto. no Ed. Guaratuba, Av. Mauro Ramos, contendo 2 quartos, sala, cozinha, área de serviço e BWC.
A-33 – Apto. no Ed. Mansão de La Fontaine, centro, contendo living em "L", 3 quartos, BWC, copa-cozinha, dependência de empregada, área de serviço. Lustres e cortinas, carpet.
A-32 – Apto. no Ed. Lacy, Rua Germano Wendhausen, centro com 3 quartos, sala, cozinha, BWC, área de serviço, 2 armários embutidos.
A-13 – Apto. no Ed. Itauna, Estreito, com 3 quartos, sala, cozinha, área de serviço, 2 BWC e garagem.

A VENDEDORA DE APARTAMENTOS EM FLORIANÓPOLIS

COQUEIROS – um Apto. com 2 quartos, sala, cozinha, banheiro, dep. completa de empregada, área de serviço, garagem, todo mobiliado, acarpetado, armários embutidos, EDF. KOKEIROS – financiado.
ESTREITO – um Apto. no EDF. SEDA, com 3 quartos, WC social, sala, cozinha, área de serviço, dep. de empregada.
Um lindo terreno em Coqueiros. Preço barbada. Negócio Urgente.
ESTREITO – altos do BESC – Apto. com 2 quartos, dep. de empregada, sala, cozinha, WC social, área de serviço. Financiado.
AV. BEIRA-MAR NORTE – Edf. Andréa – Apto. c/acabamento fino, todas as dependências necessárias, o melhor da Beira-Mar. Cr$ 550.000,00
CENTRO – Rua Almirante Lamego - EDF. MARTINHO CALLADO, Apto. c/195m2 e fino acabamento. Todas as dependências necessárias. Preço por metro quadrado o mais barato da Capital.
CENTRO – Rua Esteves Júnior no. 91 em construção, o Edf. que igual no Centro não há, entrega 10 meses. Todas as dependências necessárias e mais salão de festas no térreo. Veja a obra e depois venha reservar sua unidade no Edf. Des. Medeiros Filho.
CENTRO – Rua Dib Mussi – Apto. com 3 quartos, WC social, living, copa-cozinha, área de serviço, dep. de empregada, armários embutidos, todo acarpetado, cortinado, condomínio, barato, garagem particular, livre para financiamento.

IMOBILIÁRIA PREDIBENS LTDA
Av. Rio Branco, 142 – Fones 22-0299 e 22-4379
C RECI - 25

Acervo: Biblioteca Pública SC – Hemeroteca Digital Catarinense

Catarinense comemora em 7 dias seus 70 anos

Sua história começa em 1905 quando Vidal Ramos, governador, convida um grupo de jesuítas para que aqui se instale. Hoje o colégio possui 1.350 alunos.

Uma extensa e variada programação já se encontra planejada e começará a ser cumprida sábado para comemorar os 70 anos de criação do Colégio Catarinense, outrora Ginásio Santa Catarina. O aniversário do tradicional estabelecimento acontecerá no dia 30 de agosto, data em que há 70 anos o então governador do Estado, Vidal Ramos, promulgou a lei em que se decidia a criação do atual Colégio e que teve a sua direção entregue aos padres da Companhia de Jesus.

TRANSFORMAÇÕES

Atualmente a direção do Colégio Catarinense é exercida pelo padre Aegídio Korbes e tendo como diretor acadêmico o padre Guido Kuhn, também jesuítas que assumiram em princípios deste ano sucedendo ao padre Eugênio Rohr que durante vários anos dedicou-se como professor e diretor do Colégio.

Mas para chegar à denominação de Colégio Catarinense diversas transformações se processaram. 1905 marca a origem da escola quando o então governador Vidal Ramos – ele em seus tempos de estudante tinha sido aluno do Colégio Conceição, de São Leopoldo, dirigido por padres jesuítas – novamente se encontrou na Capital, com o provincial daquela Ordem que se encontraa em caminho a Paranaguá, em visita que este lhe fez em Palácio, e onde Vidal Ramos lhe propôs a possibilidade de estabelecer um ginásio em Florianópolis. E a história continua quando Vidal Ramos a 30 de agosto de 1905 por lei estadual criou o Ginásio Santa Catarina como uma escola particular; quando os jesuítas adquiriram área de terra que pertencia à família Pamplona para construir a escola e que iniciou suas aulas a 19 de março de 1906 com 176 alunos.

Funcionava o Ginásio Santa Catarina então com o auxílio do Estado para manutenção de alunos bolsistas. Cerca de 1/3 de seus alunos estavam em regime de internato e outros provindos de diversas cidades do Estado, principalmente do planalto, além de, naturalmente, Florianópolis. Em 1917, por decisão governamental, e sem que houvesse pedido de sua direção, seu nome foi mudado para Ginásio Catarinense o que vigorou até 1943 quando adquiriu a condição de Colégio com o início dos cursos de científico e clássico.

Até 1970 manteve-se rigorosamente como Colégio unicamente para rapazes, o que acabou com a introdução do curso de secretariado, para moças, terminando também já em 1963 o internato, pois que colégios e escolas criados em outras cidades do Estado já conseguiam reter os estudantes em suas próprias cidades. Tiveram imenso prestígio também os grupos de atividades culturais que formava, tais como: orquestra, coro, teatro, além de times de futebol.

O ANIVERSÁRIO

Hoje, são 1.350 alunos – a capacidade é para mais – que comemoram os 70 anos do Colégio, distribuídos em 1o. grau, da 5a. à 8a. série, que funciona pela manhã, e 2o. grau que funciona à tarde. O turno da noite foi extinto este ano pois não existe demanda suficiente para tal. O Colégio tem no 2o. grau os cursos de: técnico em química e técnico em mecânica; estatística, secretariado e publicidades.

A programação elaborada para comemoração do aniversário, inicia-se sábado e encerra-se dia 30, consistindo em atividades docentes e dicentes assim distribuídas: sábado, dia 23, às 9 horas: abertura da semana com inauguração das quadras de esporte. Um ex-aluno do Colégio, fará a inauguração oficial e logo após, começarão os jogos inter-colegiais com a participação de alunos do Colégio de Aplicação, Instituto Estadual de Educação e Colégio Coração de Jesus; às 20 horas, inauguração da Feira de Ciências, na área coberta e abertura da exposição de pintura, fotografia, desenho e escultura. No dia 24, domingo, continuam os jogos inter-colegiais.

No dia 25, às 8 horas, será iniciado o torneio inter-séries dos alunos do I Grau, estendendo-se até o dia 27; às 20 horas, haverá o início do ciclo de palestras sobre cinema, no salão nobre, numa promoção do Cine-Clube do Colégio Catarinense recentemente criado. Os conferencistas deste ciclo de palestras são: 2a. feira – Darci Costa – "Introdução – Hisórico e evolução do cinema"; dia 25, na 1a. parte – teórica, Pedro Paulo Silveira de Souza abordará o tema "Cinema estrangeiro e cinema nacional" e na 2a. parte, Orivaldo Santos, falará sobre "Linguagem cinematrográfica"; dia 27, na 1a. parte, Nelson Machado falará sobre "Principais diretores cinematográficos e suas obras" e Orivaldo Santos, na 2a. parte, abordará "Linguagem cinematográfica". No dia 28, na 1a. parte, Jorge Pinheiro, falará sobre "Cine Clube – seus objetivos e problemas" e Orivaldo Santos, na 2a. parte, sobre "Linguagem cinematográfica"; dia 29, haerá projeção dos filmes de curta metragem feitos em SC e debates.

Paralelamente, no dia 27, ainda ocorrerá o encerramento da Feira de Ciências, o início do torneio inter-séries dos alunos do II Grau e professores, estendendo-se até o dia 29, e haverá a escolha da melhor redação, sobre os 70 anos do Colégio Catarinense.

Para a data do aniversário, dia 30, sábado, está programada para as 9 horas: Missa em ação de graças na Capela do Colégio Catarinense e logo após entrega dos prêmios aos classificados nos torneios esportivos, na confecção do melhor Slogan, e melhor redação. Durante a semana de festividades, o "Museu do Homem do Sambaqui" localizado no Colégio Catarinense, também estará aberto à visitação pública.

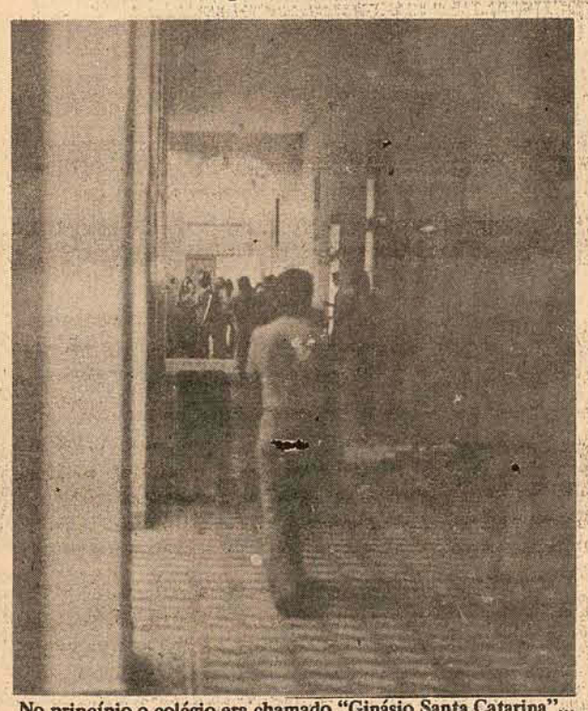

No princípio o colégio era chamado "Ginásio Santa Catarina"...

e foi fundado pelos jesuítas com o apoio de Vidal Ramos.

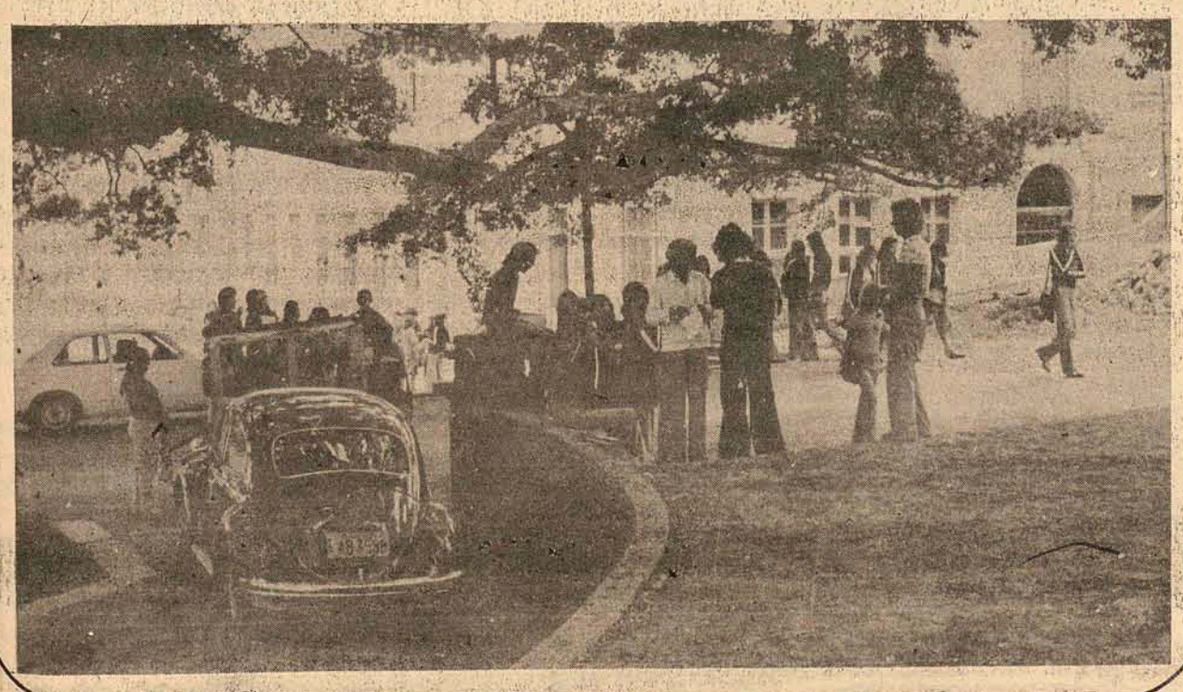

A área do Bela Vista será ampliada com recursos do BNH.

Cohab construirá 240 casas populares no Bela Vista

Os interessados em adquirir os imóveis deverão estar incluídos na faixa salarial de até cinco salários mínimos. Cada propriedade não deverá exceder ao preço de Cr$ 56 mil.

A Companhia de Habitação de Santa Catarina – Cohab – vai realizar a ampliação do conjunto habitacional de Barreiros, bairro Bela Vista, segundo contrato assinado recentemente com o BNH e que prevê a aplicação de Cr$ 1.100.000,00. À atual área do conjunto serão anexados mais 108 mil metros quadrados e segundo o presidente da Cohab, Telmo Ramos Arruda, a escritura está sendo lavrada e imediatamente proceder-se-á a elaboração do projeto.

Diz também o presidente da Cohab que é um terreno elevado que se presta à construção de habitações com a vantagem de estar localizado do lado do atual núcleo, podendo com isto usufruir de uma série de serviços já existentes naquele núcleo além de participar de atividades comunitárias lá existentes.

A nova área a ser anexada ao atual conjunto do Bairro Bela Vista possibilitará a construção de cerca de 240 casas e os candidatos, que necesssariamente deverão estar na faixa entre um e cinco salários mínimos, poderão se inscrever com o fiscal do núcleo. Diz Telmo Ramos Arruda que continuamente são feitas inscrições "e é possível que tenhamos 700 inscritos para adquirirem 240 casas'. Para definição dos compradores, será feita uma seleção de acordo com as exigências do BNH e das condições de aquisição de cada pessoa e apesar de que ainda não estejam definidos quaisquer detalhes sobre as novas casas a serem construídas", sabe-se – diz o presidente – que o preço da casa não poderá ultrapassar os Cr$ 56 mil e serão construídas as que terão somente um quarto, outras que tenham dois e outras, três".

DPSC DISTRIBUIDORA DE PAPÉIS E MATERIAIS GRÁFICOS SANTA CATARINA LTDA.

Papel para impressão e embalagem em geral, envelopes, papelão, bobinas para máquina de calcular, materiais gráficos, etc.
Rua Conselheiro Mafra, 99
Servindo todo o Estado com entrega a domicílio e atendendo pedidos pelos telefones 22-6092 e 44-1207.

VENDE-SE

3 lotes para mansão, 3 lindas residências novas, Jardim Itaguaçu. 1 terreno frente para o asfalto e fundo para o mar – BARREIROS – 1.800m2.
TRATAR FONE – 22-2981, Rua Urbano Salles, 37

Ford DIPRONAL / Distribuidora de Produtos Nacionais Ltda.
Rua Vereador Batista Pereira, 428 - Felipe Schmidt, 86 Telefones: 2785 - 4318 CGC/MF 82 875 336 CEP 88.000 Florianópolis - SC

AUXILIAR DE CONTABILIDADE

DIPRONAL, necessita Auxiliar de Contabilidade, com conhecimento de Datilografia, Contabilidade, que tenha operado com Máquina Olivetti Audit, 1502.
Inútil apresentar-se sem preencher os requisitos.
Entrevistas, com Da. Sueli, nos horários das 8:00 às 11:00 e das 14:00 às 17:00 horas.
Rua Vereador Batista Pereira, 428 – Estreito em frente ao DETRAN.

CLÍNICA MÉDICA CMC COQUEIROS
Clini - Med

Atendimento Permanente – Especialidades Médicas – Chek-up – Fraturas – Prevenção do Câncer Ginecológico – Raio-X – Eletrocardiograma – Laboratório de Análises Clínicas – Farmácia

CONVÊNIOS:
IPESC – MEDSAN – SASSE
PLANTÃO – Fone: 44-01-88 – PABX
End. Rua Bayer Filho, 156 – COQUEIROS – Fpolis – SC.

ANDRÉ MAYKOT & CIA.
Endereço: Rua Dr. Fúlvio Aducci no. 1157 – Fone: 44-1788
Eletrodos

NO BALNEÁRIO CAMBORIÚ
TEMOS O MELHOR NEGÓCIO

BELÍSSIMO TERRENO – c/12.000m/2, frente p/o mar, linda vista panorâmica c/Cr$ 130.000,00 de entrada e o saldo em 40 meses à combinar. Mercadoria rara.
APTO. RECÉM CONCLUÍDO – c/3 dormitórios e demais dependências, c/azulejo decorado até o teto, piso de cerâmica esmaltada, c/garagem. AtcCr$ 10.000,00 e Cr$ 35.000,00 à combinar, e o saldo a Cr$ 2.100,00 mensais.
APTO NA AV. BRASIL – de esq. c/4 dormit. sala, sacada, apenas 2 aptos p/andar, b/ensolarados p/Cr$ 210.000,00 à comb.
APTO EM ED. DE GABARITO – c/2 dorm. sala, sacada, banheiro, cozinha. Preço Cr$s130.000,00 à combinar.
APTO FRENTE MAR – No cento, c/sala de estar, jantar, 3 dorm., 2 BWC em cores, copa e cozinha separados e dependência de empregada. Preço Cr$ 340.000,00 à combinar.
APTO NUNCA HABITADO – C/living em "L", 3 dorm. BWC, ampla cozinha, área, quarto e WC de empregada. Entrada Cr$ 150.000,00 à combinar e o saldo financiado à longo prazo.
EXCELENTE APTO. NOVO O KM – À meia quadra da praia c/sala, sacasa, copa, cozinha, 3 dorm. 2 BWC sendo 1 priv. do casal c/ótimo acabamento. Preço Cr$ 260.000,00 c/fin. até 20 anos.
EDIFÍCIO EM FASE FINAL DE CONSTRUÇÃO, temos apto. c/4 dorm. sala p/3 amb. demais dependências p/apenas Cr$ 380.000,00 em excelentes condições de pagamento.
CASA EM ÓTIMA LOCALIZAÇÃO c/sala, 3 dormitórios, cozinha, banheiro, garagem, churrasqueira, quarto e WC de empregada. Preço Cr$ 200.000,00 à combinar.
CONTAMOS AINDA – Grande variedade de casas, terrenos e apartamentos, com localização variada e preços e condições atraentes. Visitem-nos sem compromisso.
MAIORES INFORMAÇÕES C/HERSON PAUPERIO – Negócios Imobiliários CRECI-2284 no Balneário Camboriú, à Av. Brasil - esq. c/rua 2400 – fone 2008.

BRITA COM GRANULOMETRIA PERFEITA
PEDRITA
FONE 220037 - FLORIANÓPOLIS
PEDREIRA RIO TAVARES. SA.

Acervo: Biblioteca Pública SC - Hemeroteca Digital Catarinense

A urbanização, sob a ótica sociológica.

O seminário sobre planejamento da Grande Florianópolis será encerrado domingo. Outra alteração: Lerner não falará hoje a noite, mas sim sábado a tarde.

Jaime Lerner, ex-prefeito de Curitiba, que conforme a programação do Seminário de "Planejamento da Grande Florianópolis" estaria hoje a noite apresentando sua experiência como urbanista e administrador, adiou sua vinda a capital. Sua palestra, "O Planejamento Urbano Uma Experiência Concreta" será apresentada às 14 horas de depois de amanhã no Auditório da Celesc, onde se realiza o encontro.

A partir de hoje a programação geral do seminário sofrerá algumas alterações e ao invés de terminar no sábado, como estava previsto, se estenderá até domingo. Hoje a noite Carlos Heitor O. Seabra, consultor técnico do DNER e do DER do Estado de São Paulo falará sobre "Vias Expressas". Na sexta-feira continuará a mesma programação com "Desenvolvimento Urbano e Assistência técnica municipal" que será apresentada por Lais Solange, superintendente do Desenvolvimento Urbano e da Administração Municipal da Secretaria do Desenvolvimento Regional e Obras Públicas do RS e às 21 horas, "A Política Nacional de Desenvolvimento Urbano" por Jorge Franciscone, coordenador executivo da CNPU. No sábado, às 8 horas e 30 minutos, será feita a discussão e composição em grupos. Às 14 horas, acontecerá a palestra do arquiteto, Jaime Lemer e às 16 horas debates e conclusões dos grupos de trabalho.

No domingo a sessão solene de encerramento está marcada para às 19h30m.

A programação de ontem também sofreu alterações, quando a última palestra teve que ser apresentada no início. O conferencista Teodoro Lamounier, que faria a primeira palestra da noite, não pode chegar a tempo por causa de uma pane do avião em que viajava. O avião que faz a linha Rio Porto Alegre, ficou impossibilitado de aterrissar no aeroporto pelas deficiências apresentadas em seus freios. O incidente fez com que Teodoro só pudesse descer em Curitiba, onde a pista dá mais condições. Lá ele tomou um táxi aéreo direto à Florianópolis, que também teve que ficar 45 minutos sobrevoando a cidade por apresentar igualmente uma pane no trem de aterrissagem. O sociólogo Teodoro que deveria chegar a capital às 1 7horas acabou desembarcando no aeroporto às 20 horas e 30 minutos. O arquiteto Edson Nerva, da Sudesul de Porto Alegre, antes falou aos 200 participantes do seminário sobre a atuação do órgão no planejamento urbano regional.

Teodoro Lamounier, superintendente do centro de Desenvolvimento Urbano da Fundação João Pinheiro, de Belo Horizonte, disse ontem a noite que "o controle do uso do solo urbano representa o fator fundamental do planejamento do desenvolvimento urbano". O sociólogo falou sobre "Planejamento Urbano" sob a ótica sociológica, ressaltando que quanto à legislação propriamente urbanística - ou seja, sobre zoneamento, loteamento, edificações - trata-se de um extraordinário arsenal que não vem sendo utilizado em todas as suas virtualidades como instrumento do planejamento".

Frisou o conferencista: "É certo que o potencial de tal legislação se mostra mais adequado como instrumento preventivo vale dizer aplicável a novas cidades e a áreas de expansão e com pequena valia para a estrutura urbana já constituída, na qual seus efeitos são lentos e demorados, especialmente quando se tem em vista a legislação sobre edificações". Disse ainda que o sistema de fiscalização de obras dos municípios é "obsoleto e insuficiente para acompanhar o ritmo de crescimento das construções".. .

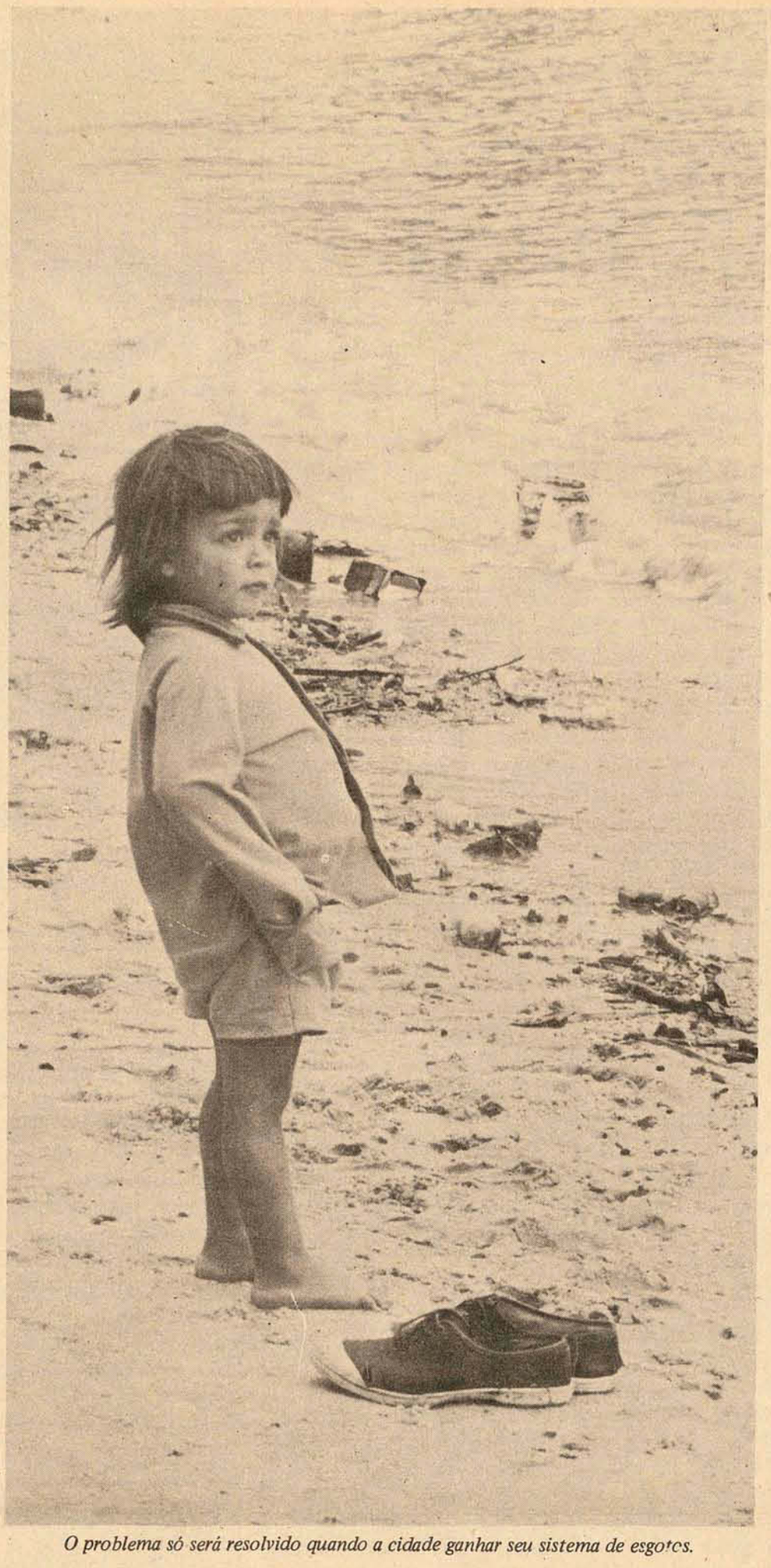

O problema só será resolvido quando a cidade ganhar seu sistema de esgotos.

Saúde não indica as praias poluídas

A Saúde Publica não tem planos para a colocação de placas de advertência nas praias poluídas. Essa providência jamais trouxe bons resultados.

Na temporada de verão que se aproxima, este ano não vão aparecer nas praias da capital as placas de alerta sobre a poluição do local como aconteceu em anos anteriores. Segundo informou o diretor do Departamento autônomo de Saúde Pública – Dasp – Sebastião Ivone Vieira, "o Dasp tem uma programação a cumprir, mas nela nada consta com referência à colocação de placas de advertência aos banhistas".

– Particularmente – explicou – considero desnecessária a implantação dessas placas, pois acho que o público deve ter discernimento para decidir se deve ou não se banhar em determinada praia. De qualquer forma, até o momento não existe nada com referência a esse tipo de atividade por parte do Dasp.

No verão do ano passado as placas não apareceram nas praias tendo em vista que o secretário da Saúde na época, Prisco Paraiso, considerava a medida inócua, tendo afirmado na ocasião que nos anos em que as mesmas foram colocadas não surtiram o menor efeito e foram depredadas quase que de imediato.

As autoridades sanitárias estão cientes de que não existem meios de impedir que a população frequente as praias, sejam elas poluídas ou não.

No caso de colocação de placas de advertência os resultados são praticamente nulos e não existe a possibilidade de se colocar um guarda para cada uma delas. Por outro lado, os lojistas e demais comerciantes consideram negativa essa atitude, por considerar que elas depõem contra a cidade que é eminentemente turística, partindo daí as atitudes depredatórias.

No ano passado foram feitos trabalhos de limpeza em algumas praias que apresentavam alto índice de poluição e contaminação, como foi o caso da Lagoa da Conceição e praia da Tapera, onde os moradores foram obrigados a construir fossas e não mais jogar detritos nas águas. Por outro lado, as autoridades sanitárias consideram que as praias da orla de Coqueiros – praia da Saudade, do Assis, Itaguaçu e Abrão – só poderão ser recuperadas com a implantação do novo sistema de esgoto da cidade.

Apesar da frequência a essas praias ser totalmente desaconselhável, a experiência dos anos anteriores mostrou que as mesmas são bastante procuradas durante a temporada de verão, tendo em vista estarem situadas dentro do perímetro urbano, onde há grande facilidade de condução. Geralmente quem as frequenta nos dias de semana são mães que levam suas crianças e estudantes que se encontram no período de férias. Isso demonstra que a poluição não consegue desestimular os banhistas, embora em alguns casos os resultados possam ser desastrosos.

O problema das praias do Continente são ocasionados pelo produto do esgoto da Ilha de Santa Catarina, que através do fluxo e refluxo da marés vai dar às mesmas. A nova rede de esgotos da capital, com um sistema de emissário oceânico, será a única solução para recuperar aquelas praias. A classe médica adverte que as praias contaminadas não devem de maneira alguma ser frequentadas, para evitar risco de infecções na pele, intestinos, ouvidos e globo ocular, entre os problemas de saúde que podem advir.

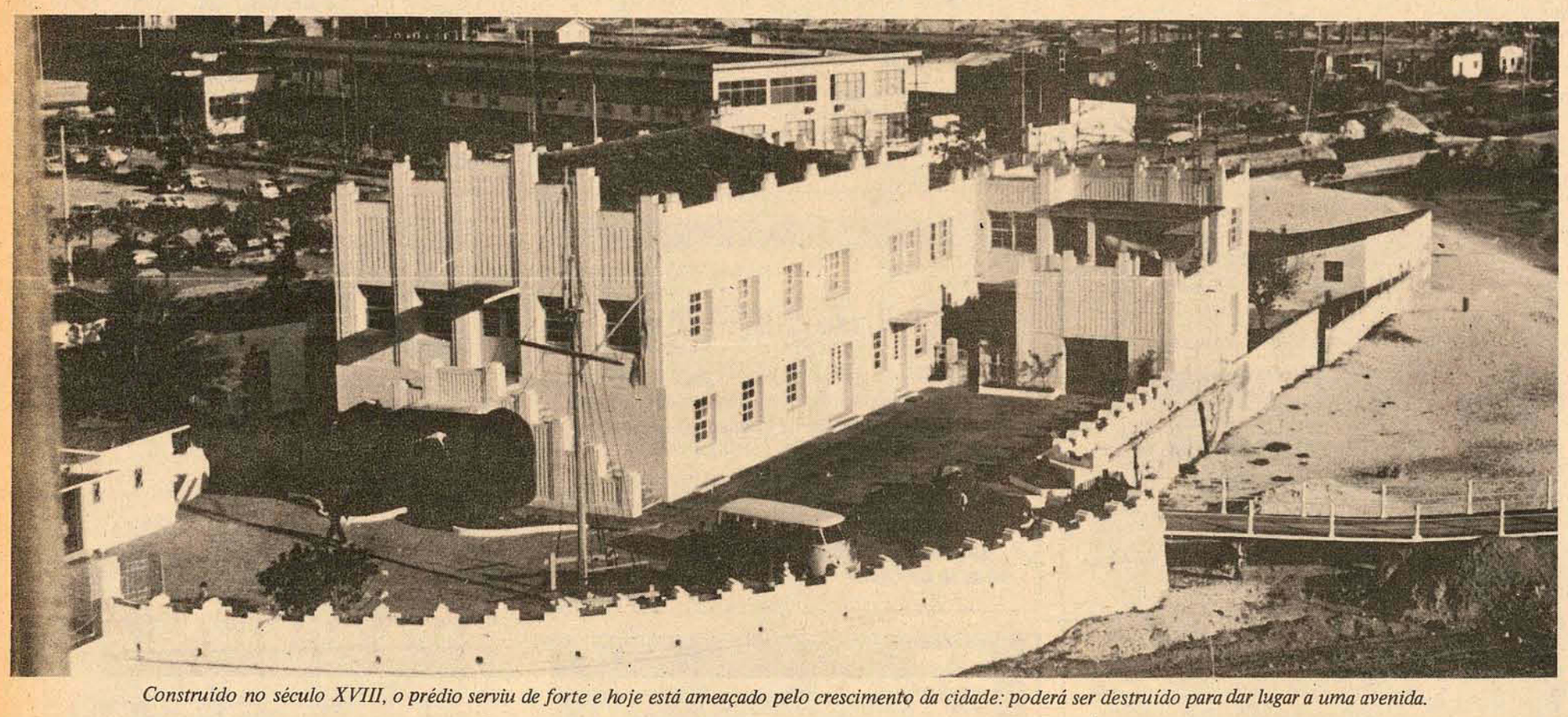

Construído no século XVIII, o prédio serviu de forte e hoje está ameaçado pelo crescimento da cidade: poderá ser destruído para dar lugar a uma avenida.

Ainda não se sabe o futuro do histórico prédio da Capitania. Será derrubado?

Embora as autoridades, engenheiros e mesmo o diretor do Detran argumentem a necessidade de construção, em linha reta, da Via Coletora do aterro, concretizando o que já foi projetado – e para tanto torna-se necessária a demolição da atual sede da Delegacia da Capitania dos Portos –, até hoje, pelo menos para informação ao público, não existe nada de definido a respeito tanto na Secretaria dos Transportes e Obras do Estado como no Departamento de Estradas de Rodagem de Santa Catarina.

Os responsáveis por tais órgãos públicos revelam que "até o momento isto não foi ainda estudado" mas prometem que o será brevemente. Enquanto isto, movimentam-se e definem-se os defensores da manutenção do atual prédio, construído no século XVIII, que teve sua construção iniciada possivelmente no governo do Brigadeiro Francisco de Barros Moraes Araújo Teixeira Ome e inaugurado pelo governador João Alberto Miranda Ribeiro. Esta sua primeira projeção correspondeu a sua criação como fortaleza denominada de forte Santa Bárbara e somente cerca de um século depois é que o Ministério da Marinha construiu sobre o mesmo um prédio destinado a abrigar a Capitania dos Portos.

Tais antecedentes, aliados à arquitetura do prédio construído todo em pedras e, ainda os seus muros de contorno que representam as defesas da Fortaleza, levam atualmente, os historiadores como Oswaldo Rodrigues Cabral e ainda o diretor da Coordenação de Assuntos Culturais do Estado, Marcondes Marchetti, a defender a sua manutenção e a sua transformação em museu ou local de instalação de órgãos relacionados com os diversos aspectos da cultura catarinense.

A favela do aterro deverá ser extinta até o final do ano

Sobre necessidade levantada anteriormente por órgãos estaduais como municipais, a respeito da retirada da pequena favela que surgiu e cresceu rapidamente atrás do prédio do DNER e do Palácio da Justiça, de momento também inexiste definição a respeito. Só se sabe que ela deverá ser extinta ainda este ano. Diz Dona Maria, viúva, morando há 1 ano e 8 meses em um cômodo alugado de uma pobre casa situada à beira da Via Expressa do aterro que "uma vez teve um fiscal da Prefeitura aqui dizendo que algum dia, talvez lá pro final do ano, a gente teria que sair daqui. Mas ele nunca mais apareceu e se tivesse sido resolvida alguma coisa a minha dona já teria avisado".

É uma comunidade constituída de cerca de 50 pessoas, morando em aproximadamente 20 casas, algumas vezes famílias, outras vezes morando cada um em um quarto alugado, como Dona Maria que tem como vizinho do quarto ao lado um casal que ela diz serem "hippies", e do outro, um operário de Palhoça, outro de Biguaçu e outro "de mais longe".

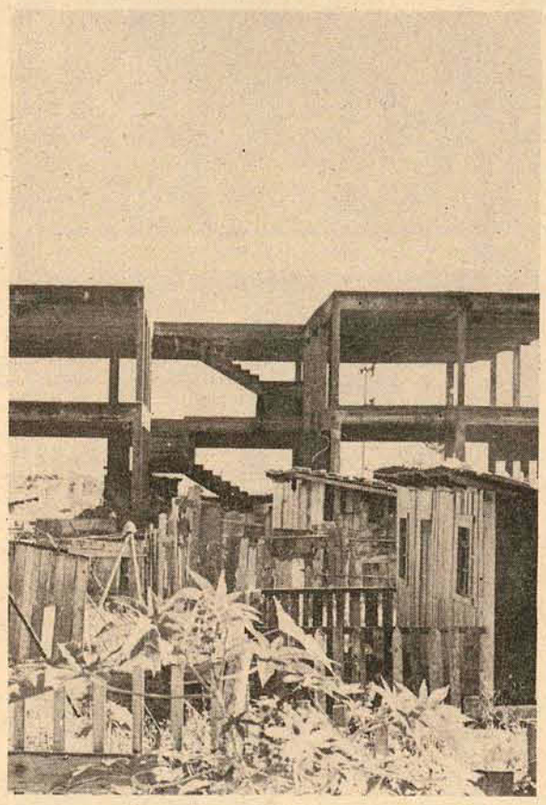

A paisagem dos casebres contrasta com a dos imponentes prédios da Assembléia e Palácio da Justiça, instalados na área.

Conselho quer Prefeitura na exploração dos estacionamentos

Desta forma – diz o Conselho Municipal de Desenvolvimento – o poder público poderá utilizar a mão-de-obra ociosa dos menores marginalizados.

O Conselho Municipal de Desenvolvimento aprovou em sua reunião de ontem o anteprojeto de lei que outorga à Prefeitura de Florianópolis a exploração dos estacionamentos de veículos nas chamadas áreas "especiais de estacionamento".

Contando-se com a sua transformação em lei e maiores especificações que ainda serão dadas na redação do Decreto-lei, o estacionamento para veículos automotores passará a ser remunerado e o produto da arrecadação será integralmente destinado aos serviços mantidos pela atual Divisão de Serviço Social da Secretaria de Educação, Saúde e Assistência Social do Município na execução dos projetos que devem atender ao menor carente.

AUXILIO AO MENOR

Para indicação das áreas de estacionamento que poderiam passar a exigir uma certa remuneração pela parada e guarda do automóvel, o presidente do CME, Ary Kardec de Mello cita a definição do Conselho Nacional de Trânsito que diz: São áreas especiais de estacionamento partes das vias terrestres ou outros espaços não edificados que a autoridade de trânsito destinou ao estacionamento de veículos de qualquer categoria, cobrando do usuário preço correspondente ao tempo de permanência do veículo no local.

A determinação das áreas na Capital, dependendo da aprovação do anteprojeto de lei pelo Prefeito e a Câmara de Vereadores, deverá ser feita em conjunto com o Detran, a Prefeitura e demais órgãos relacionados com o assunto, principalmente porque, diz o presidente do CME "o principal objetivo quando da elaboração deste projeto foi o de auxiliar ou fornecer subsídios para o projeto do menor guardador de carros, que atualmente está em fase de gestões administrativas para breve implantação".

A arrecadação obtida nos estacionamentos poderia servir aos menores que serão talvez os responsáveis pelo controle e guarda nos estacionamentos, "mas isto ainda terá que ser estudado" dia Ary Kardec de Mello. Já contando com referências a tipos de estacionamento remunerado que existem em outros centros do país – em São Paulo cobra-se Cr$ 2,00 por duas horas de estacionamento – e sobre sistemas de controle de tempo que poderiam ser estabelecidos, o presidente do CME, espera que haja rápida aprovação do anteprojeto para que seja tratada também a redação do Decreto-lei.

Acervo: Biblioteca Pública SC - Hemeroteca Digital Catarinense