O TEMPO – Pressão Atmosférica Média: 1012.4 milibares. Temperatura média do dia: 21.1 graus centígrados com um máximo, na maior insolação, de 26.9 graus e um mínimo, à noite, de 14.8 graus (No Planalto, a média mínima será 06.6 graus). Estado médio do Céu: Cumulus, Stratus de meio a encoberto. Nevoeiros nóturnos nas margens de rios, serras e litoral. Estado médio do Tempo: Com instabilidades no Planalto e Litoral, passageiras, passando a estável. Bacias de rios em elevação. Previsão: A. Seixas Netto.

O ESTADO

Florianópolis – Terça-feira 12 de agosto de 1975 – Ano. 61 – No. 18.103 – Edição de hoje 16 páginas – Cr$ 1,50

RECEM NASCIDOS – Terá início amanhã, às 20 horas, no auditório da Economia, prolongando-se até a próxima sexta-feira, um curso de Neonatologia, a ser ministrado pelo Prof. Drauzio Viegas, especialista em Pediatria e em Neonatologia do hospita Albert Einstein, de São Paulo. O curso, promovido pelo Departamento de Extensão Cultural da UFSC, tem a co-promoção do Diretório Acadêmico do Centro Bio-Médico. As inscrições podem ser feitas na Caixa Econômica Estadual, posto da Trindade, ao preço de Cr$ 46,00. Estudantes pagarão a metade.

Que camisa veste o campeão?

Marcos: um ponta incisivo, ameaçando Veneza.

Casagrande contundiu-se no jogo de sábado, contra o América e pode desfalcar o Figueirense no primeiro jogo da decisão. Na ponta esquerda, nova dúvida: Zé Carlos, Lico ou Letieri. Marcos na ponta direita assegura ao Figueirense um ataque ofensivo.

Arbitragem: os três juízes estão preocupados.

Os três juízes escalados para a decisão – José Carlos Bezerra, Dalmo Bozzano e Roldão Borja – temem a violência que se instalou nos campos de futebol, mesmo nos grandes centros, o que tem acontecido sempre nas decisões. "Os jogadores tem que ajudar".

Balduíno: com a responsabilidade de suprir Zenon.

Balduíno em boa fase é uma esperança da torcida avaiana, que não poderá incentivar seu principal jogador: Zenon está mesmo fora do clássico. Ademir, Juti e Carlos formam um ataque ofensivo, que vai jogar para o gol, em busca da vitória e do campeonato. (Pg. 8).

Isabel tenta salvar o governo com 3º Gabinete

Oito Ministros da presidente Isabel de Peron renunciaram ontem, provocando a terceira reorganização do Gabinete em um mês. Possivelmente esta será a última tentativa de salvar-se o Governo de Isabel. (Pg. 2).

Estado oferece garantias para o empréstimo de US$ 50 milhões

Página 3.

Ney Braga vem reiniciar obras do Hospital universitário

Página 3.

Portugal tem ensaio de guerra civil ao norte do país

Página 2.

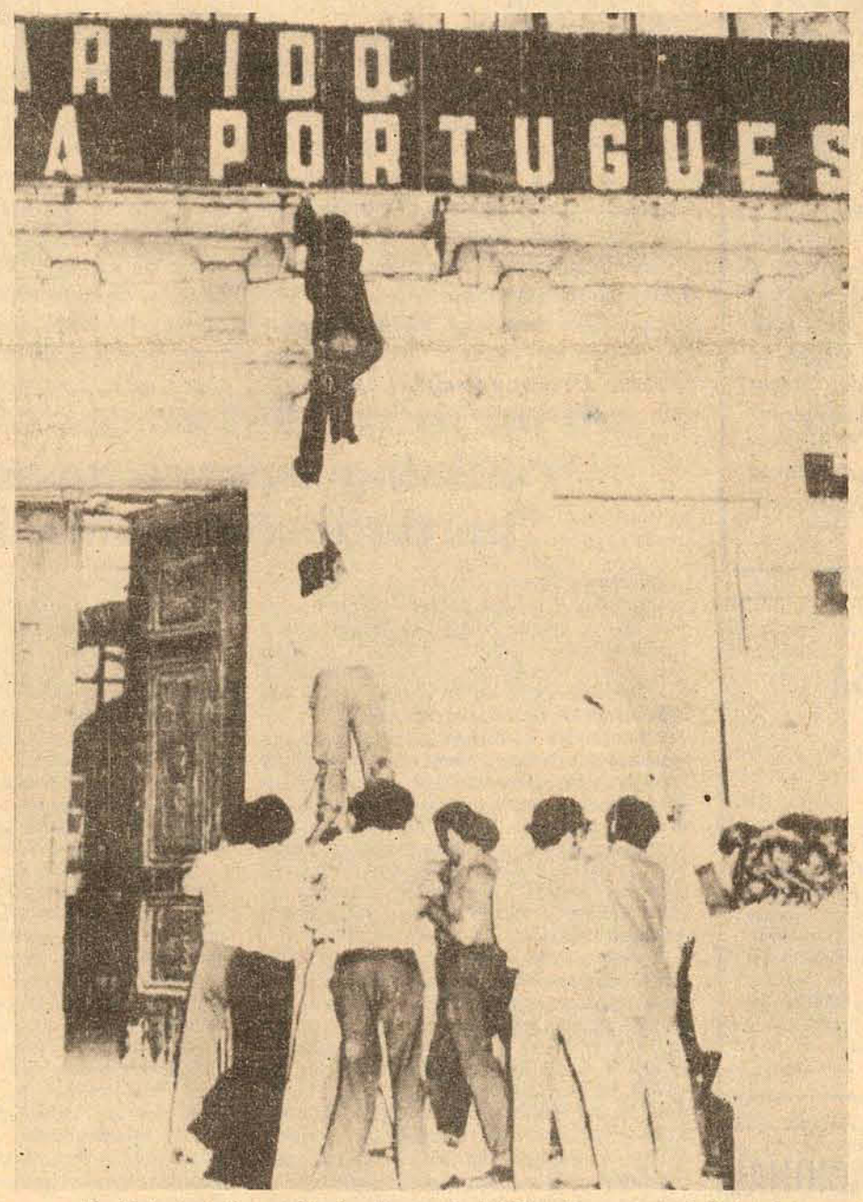

Manifestantes anticomunistas invadem a sede do PC, em Braga, norte de Portugal.

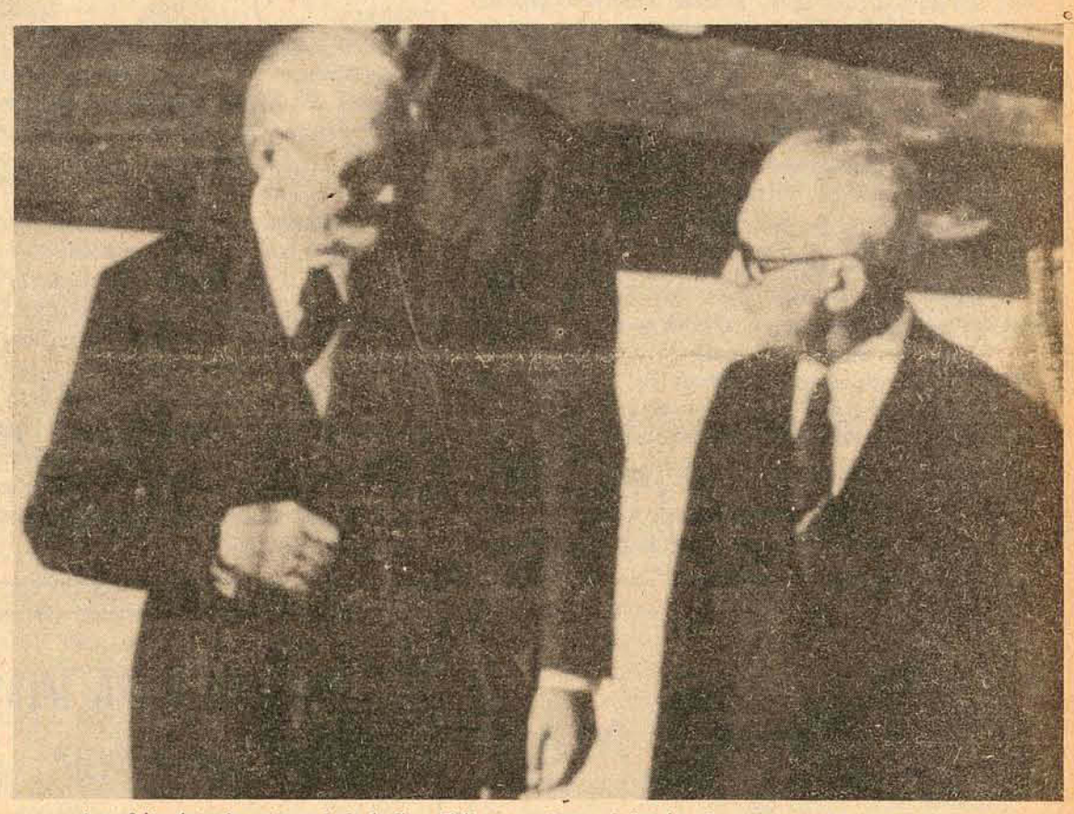

A perfeita sintonia entre o chefe da Casa Civil e o presidente Geisel é o alicerce da candidatura de Golbery.

Golbery é lançado como o candidato ideal à presidência da Arena

"A integração da Arena e a fluidez de seus condutos com o Governo e as classes armadas somente será possível se o Ministro Golbery do Couto e Silva ocupar a presidência nacional do partido". A opinião é do deputado federal Joaquim Coutinho. (Pg. 5)

Os moradores do Loteamento Barriga-Verde sofrem com a absoluta falta de estrutura do local, onde não há sequer esgoto. (Pag. 16).

Loteamentos não oferecem sequer saneamento básico

O DNOS reiniciará as obras do dique que mantinha as águas da Lagoa do Peri no seu leito natural, impedindo o escoamento. (Pag. 16).

DNOS reinicia barragem que fechará o Canal da Lagoa

Acervo: Biblioteca Pública SC - Hemeroteca Digital Catarinense

ARGENTINA

Crise se agrava e o gabinete renuncia

A terceira reorganização do gabinete em um mês significa um golpe final no "lopezreguismo".

Buenos Aires – Os oito ministros da presidente Isabel Peron renunciaram ontem, provocando a terceira reorganização do gabinete em um mês, interpretada pelos observadores como um sintoma inequívoco da grave e ainda não solucionada crise política Argentina.

As renúncias foram divulgadas pela secretaria de imprensa e difusão da presidência, após uma reunião que Isabelita manteve com vários de seus ministros em sua residência de Olivos. Anteontem, fontes políticas e jornalísticas anunciavam como iminente uma crise no gabinete. Um jornal chegou a informar que a esperada reorganização era "uma última tentativa". Para salvar o governo da presidenta Isabel Peron, pressionado por uma crise político-econômica, sem precedentes e praticamente parado há mais de um mês. Naquela época, após uma forte pressão de uma grande parte do peronismo, da oposição e das forças armadas, a dirigente argentina demitiu de má vontade a equipe peronista de direita, na qual se apoiava desde o dia primeiro de julho de 1974, quando assumiu a presidência em substituição ao seu falecido marido, Juan D. Peron. O líder do grupo afastado era o todo-poderoso José Lopez Rega, ex-secretário particular presidencial e ministro do Bem-Estar Social.

Afirma-se que apenas dois dos oito ministros - os de Defesa Nacional, Jorge Garrido, e da Justiça, Ernesto Corvalan Nanclares - serão confirmados. Portanto, seriam aceitas as renúncias dos ministros do Interior Antonio Benitez; de Educação, Oscar Ivanissevich; de Economia, Pedro Bonanni; de Bem-Estar Social, Rodolfo Roballos; de Trabalho, Cecílio Conditi, e de Relações Exteriores, Alberto Vignes. É a terceira vez que Isabel Peron reorganiza seu gabinete, desde que uma revolta de seu próprio movimento peronista - e principalmente de seu setor sindical - obrigou-a a reformar sua política econômica e a prescindir de José Lopez Rega e de seu grupo

OS CANDIDATOS

Fontes do Palácio do governo afirmaram que os candidatos mais prováveis do novo governo são: – o coronel Vicente Damasco - atual secretário-geral da presidência, como ministro do Interior. Trata-se de um general que gozava da absoluta confiança do extinto General Peron. – O atual embaixador no Brasil e ex-ministro da Defesa, Angel Robledo, como chanceler. Robledo é um dos raros peronistas que mantém excelentes relações com as forças armadas; - A pasta-chave, da Economia, seria confiada a Ernesto Soubelet, personalidade pouco conhecida nos meios políticos. Supunha-se a princípio que o economista Lucas Galigniana seria o futuro ministro da Economia, mas posteriormente afirmou-se que este não aceitara o convite.

O ministério da Educação, centro de agitadas controvérsias e dirigido pelo octogenário peronista de direita Oscar Invanissevich, seria entregue ao engenheiro Pedro Arrighi, atual reitor da Universidade de La Plata. Trata-se de um homem moderado, que embora tenha integrado a equipe de Ivanissevich, não entrou em conflitos com estudantes e docentes, que marcaram toda a gestão do atual ministro. O novo ministro do Bem Estar Social - antes sob a direção de Lopez Rega - seria o atual secretário da Agricultura Carlos Emery.

Carlos Ruckauf, um advogado trabalhista, seria o futuro ministro do trabalho. O advogado conta com o apoio da poderosa Confederação Geral do Trabalho (CGT).

Fechado o jornal de Lopez Rega

Buenos Aires – *A revista* **Las Bases**, *porta-voz do movimento nista, despediu-se ontem de seus leitores ao anunciar que deixará de circular em razão da "difícil situação financeira". Desaparece em circunstâncias em que o convulsionado peronismo se dispõe a realizar sua convenção nacional no próximo dia 23, depois de ter sido por várias vezes adiado.*

A revista era, na prática, porta-voz direto do ex-ministro do Bem-Estar Social e ex-Secretário-particular da presidência, José Lopez Rega. Sua filha Norma era a diretora-responsável. O marido de Norma, Raul Lastiri, que renunciou no mês passado a seu cargo de presidente da Câmara dos Deputados, pediu demissão também da primeira vice-presidência do Movimento Peronista, cargo que o deixava praticamente à testa do aparelho partidário.

A revista tinha pouca circulação e conseguia sobreviver em razão da publicidade oficial e dos sindicatos. Grande parte de sua publicação consistia em notas e fotografias das atividades da presidenta Isabel de Peron, e principalmente de José Lopez Rega, que foi virtualmente forçado a renunciar há um mês por pressões de boa parte do peronismo, da oposição e das Forças Armadas. O desaparecimento da revista era interpretado como parte do processo de desmantelamento do "lopez-reguismo", corrente peronista de direita cujos últimos expoentes estão sendo removidos do gabinete nacional e da administração pública.

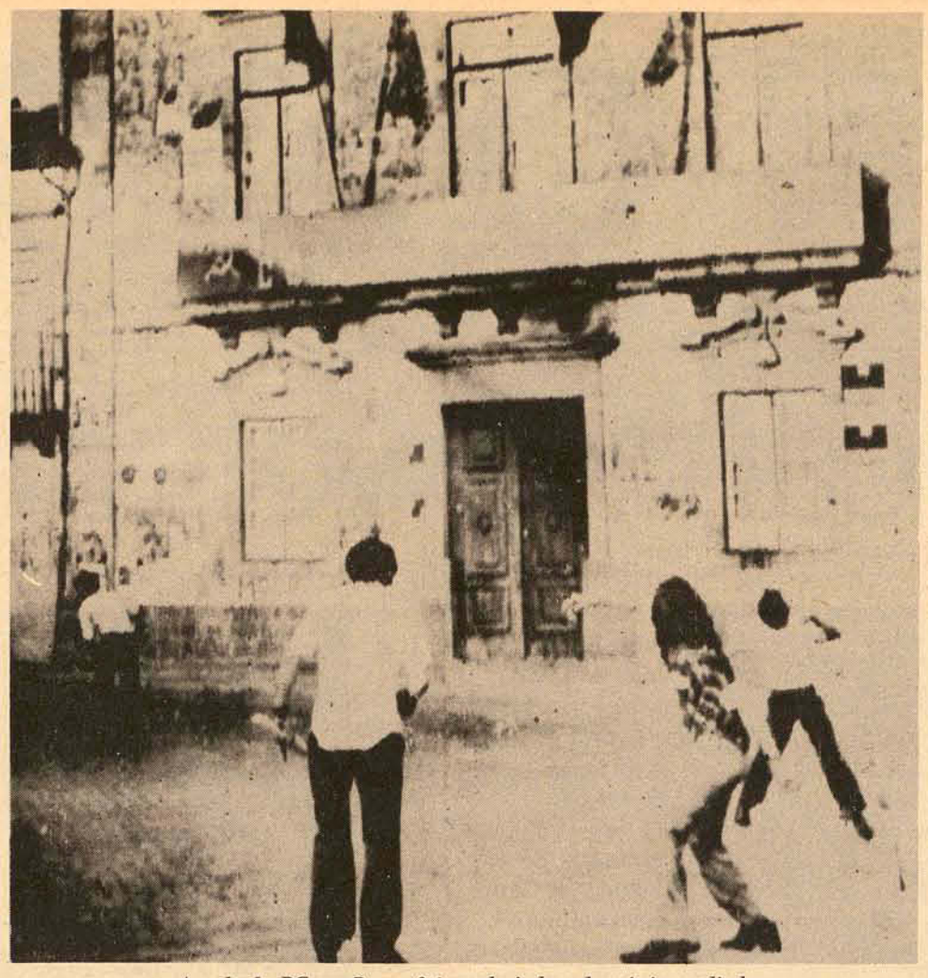

A sede do PC em Braga foi apedrejada e depois incendiada

A violência dos católicos em Portugal

Lisboa – Mais de 30 pessoas ficaram feridas ontem quando centenas de fuzileiros navais portugueses, portando armas automáticas e gás lacrimogênio, repeliram uma multidão revoltada de católicos que atacava a sede do Partido Comunista em Braga. Parte da sede foi incendiada, apesar da proteção militar.

Nesse tempo, chefes militares se reuniam para estudar o documento emitido pelos oficiais moderados dissidentes, que praticamente exigem a renúncia do primeiro-ministro Vasco Gonçalves. Segundo a Associated Press, "85 por cento das Forças Armadas se pronunciaram a favor da restituição do governo aos moderados".

Em Braga, após toda uma noite de violências, uma multidão rompeu um cordão policial e ateou fogo aos escritórios do PC. Depois de passarem a noite inteira tentando dominar a multidão, sem conseguir, os soldados pediram cinco veículos blindados e dois caminhões com reforços e, finalmente, conseguir esvaziar as ruas.

Enquanto isso, o Partido Comunista divulgou uma nota exortando o governo a expurgar os "elementos contra-revolucionários". Por sua vez, o premier Vasco Gonçalves publicou um discurso instando a população a dar uma maior demonstração de espírito revolucionário e afirmando que os inimigos da revolução devem ser enviados a campos de trabalhos e não aos cárceres.

O movimento contra Vasco é chefiado pelo major José Canto e Castro, um dos nove oficiais suspensos no sábado pelo Conselho Revolucionário, que controlava o poder até a criação do triunvirato. Castro declarou que os oficiais de seu grupo desejam colocar Portugal dentro de "um curso de moderação política", e já contam com o apoio dos socialistas e dos democratas populares.

Kissinger preve novas "perturbações políticas"

Montreal – O secretário de estado norte-americano Henry Kissinger declarou ontem que, se não houver acordo sobre um tratado para a regulamentação dos direitos marítimos, os países "se verão envolvidos em rivalidades militares e comerciais desenfreadas, ao mesmo tempo que aumentarão as perturbações políticas".

Kissinger fez tal declaração no discurso pronunciado na convenção anual da Associação de Advogados dos Estados Unidos. Este ano, a convenção está sendo realizada na cidade canadense de Montreal. "A não ser que se consiga harmonizar as práticas e as demandas competitivas, o mundo encara a perspectiva de conflitos cada vez maiores", acrescentou, aludindo aos crescentes atritos sobre a exploração do mar e as atividades pesqueiras.

E maio passado, a conferência da ONU sobre direito marítimo concluiu suas oito semanas de trabalhos com a decisão formal de realizar outra reunião em oito semanas, a partir de 29 de março de 1976, em Nova Iorque. "Conclamo todos os estados a se absterem de ações unilaterais que possam por em perigo a conclusão de um tratado sobre direito marítimo", pediu naquela oportunidade o presidente da Conferência, Hamilton Shirley Amerasingue, do Sri Lanka. Seu apelo constituiu um claro reconhecimento de que os esforços na formulação de normas universais para a exploração dos recursos oceânicos e a navegação fracassaram.

No geral, houve acordo sobre as propostas de limitar as águas territoriais dos Estados costeiros em 12 milhas e de estender para 200 milhas uma zona econômica, com direitos especiais para o país litorâneo. Concordou-se também que as riquezas de alto mar são patrimônio comum da humanidade. Mas os pontos de acordo não passaram daí e as demais divergências reduziram as perspectivas do processo nas negociações.

Kissinger definiu a posição fundamental dos Estados Unidos a respeito do novo tratado, que inclui a aceitação do mar territorial de 12 milhas, embora sob certas condições. Também rejeitou reivindicações feitas por alguns países no sentido de completa soberania sobre uma zona de 200 milhas, a partir de suas costas.

"Aceitar (o limite de 200 milhas) colocaria sob controle nacional 30 por cento dos oceanos - precisamente as zonas de maior tráfego marítimo internacional". "É pensando em proteger à navegação internacional", continuou Kissinger, "que os Estados impõem certas condições para aceitarem o limite das 12 milhas - nove a mais do que os limites reconhecidos atualmente para a jurisdição nacional sobre o mar.

Kissinger pediu a rápida conclusão de medidas para regulamentar a pesquisa e a exploração do fundo do mar. Também prometeu que os Estados Unidos compartilharão com outros países seus conhecimentos tecnológicos para a obtenção de minérios e outros recursos do fundo do mar. Quanto às 200 milhas, Kissinger declarou que aceitaria uma zona econômica limitada dentro dessa extensão. De acordo com suas propostas, os estados litorâneos poderiam controlar a pesca e os recursos minerais dentro dessa zona, mas não poderiam restringir a liberdade de navegação.

Israel quer 2,5 bilhões de dólares dos Estados Unidos

Tel Aviv – Duas importantes autoridades israelenses seguiram ontem para Washington, a fim de reiniciar as negociações sobre o pedido de seu governo de 2,5 bilhões de dólares de ajuda norte-americana. Fontes diplomáticas interpretaram essa visita como um sinal de que não está muito distante um acordo com o Egito no Sinai.

Mordechai Gazit, diretor-geral do gabinete do primeiro-ministro Ytzhak Rabin, ao deixar Tel Aviv, declarou aos jornalistas que a viagem "não é um acontecimento dramático, mas apenas um elo na cadeia de medidas destinadas a obter outro acordo interino" com o Egito.

Os Estados Unidos suspenderam as negociações sobre a concessão da ajuda a Israel no começo deste ano, quando malograram as gestões de paz do secretário norte-americano Henry Kissinger. Fontes diplomáticas em Tel Aviv disseram queo rbinício das negociações com Washington era um sinal de que os Estados Unidos estavam satisfeitos com o fato de Israel fazer concessões ao Egito.

Gazit, acompanhado de Meir Rosenne, assessor jurídico do ministério das Relações Exteriores de Israel, reunir-se-á com o sub-secretário de estado norte-americano Joseph Sisco. "Depois disso, tudo ficará nas mãos dos norte-americanos", disse Gazit, quando lhe perguntaram se falará com Kissinger.

Rabin afirmou durante a entrevista coletiva à imprbnsa concedida em Jerusalém, que houve progressos na busca de um acordo sobre o Sinai. Contudo, "certos pontos básicos" ainda precisam ser esclarecidos. Fontes israelenses disseram que tais pontos, incluem certas partes da linha para a qual Israel recuaria e o número de tropas que o Egito destacaria para os desfiladeiros estratégicos de Mitla e Gidi, de onde o estado judeu se retiraria.

Fontes egípcias têm myncionado como ítens pendentes a posição de linha o número de assessores norte-americanos encarregados do sistema de radar daqueles desfiladeiros. O embaixador dos Estados Unidos no Egito, Hermann Eilts, regressou ontem ao Cairo procedente de Washington, com as últimas idéias de Israel a respeito do acordo. Fontes diplomáticas de Tel Aviv disseram que ontem o diplomata se reuniu com o presidente do Egito Anuar Sadat, e voltará a Washington com sua resposta.

Informações procedentes da cidde do Cairo dao conta de que o pedido israelense inclui 350 milhões de dólares para compensar o dinheiro que perderá se deixar os campos petrolíferos de Abu Rudeis, e outros 150 milhões para pagar a construção de sistemas de defesa ao longo da nova linha no Sinai. O presidente do México, Luis Echeverria, que está percorrendo o Oriente Médio, esteve anteontem na entrevista concedida por Rabin. Afirmou ter encontrado "uma atitude muito positiva de Israel" com respeito à paz e por isso enviou seu chanceler, Emílio Rabasa, ao Cairo, "para dar mais um passo" no progresso das negociações.

EUA vetam ingresso do Vietnã na ONU

Nações Unidas – Os Estados Unidos vetaram ontem à noite o ingresso do Vietnã do Norte e Vietnã do Sul na Organização das Nações Unidas – ONU – como já se esperava. Os vetos ocorreram cinco dias depois que o Conselho excluiu da agenda o pedido da Coréia do Sul, tendo os Estados Unidos indicado, então, que dariam seu veto.

O embaixador norte-americano Daniel Patrick Moyniham emitiu dois vetos separadamente contra as resoluções que recomendavam à assembléia-geral que o Vietnã do Sul e do Norte fossem "admitidos como membros das Nações Unidas". As resoluções foram promovidas pela China, União Soviérica, Suécia, Guiana, Iraque, Camarões, Mauritânia e Tanzânia. Em cada votação, o total foi de 13 a favor, um contra (Estados Unidos) e a abstenção da Costa Rica.

O imposto ilegal de Gerald Ford

Washington – Um tribunal federal de apelações decretou ontem a ilegalidade do imposto de dois dólares por barril de petróleo importado, ordenado há pouco tempo pelo presidente norte-americano Gerald Ford. O tribunal garantiu que o Congresso não delegou ao presidente autoridade para lançar tal imposto. A resolução do tribunal foi provocada por uma demanda apresentada pelos governadores de vários Estados do nordeste contra a Administração Federal de Energia, que administra os impostos. A medida de Ford aumentou o preço do produto para o consumidor em três centavos por galão.

Os governadores de oito Estados entraram com recurso no dia 24 de fevereiro contra as taxas sobre a importação de petróleo. O juiz John Pratt ratificara no dia 21 o imposto e o tribunal de recursos modificou agora a decisão, anulando a aplicação das taxas. Justificando sua sentença, o tribunal salienta: "Achamos que o Congresso só delegou faculdades ao presidente para ajustar as importações a fim de proteger a segurança nacional mediante mecanismos diretos. Consequentemente, a escala gradual de cotas iniciada pelo presidentes Nixon e Ford transcendem o âmbito de suas faculdades e não pode ser mantida".

Jornal faz denúncias contra junta chilena

Buenos Aires – O jornal argentino *La Opinion* afirma que a junta militar chilena montou "uma grande conspiração, com vínculos no território argentino", para "assassinar e fazer desaparecer com precisão cronométrica os cadáveres das vítimas". A denúncia diz respeito a 119 esquerdistas chilenos que, segundo fontes do governo chileno, teriam sido mortos no estrangeiro pelas próprias organizações aque pertenciam.

Jornais como *New York Times e Washington Post*, ao contrário, denunciaram que muitas das supostas vítimas estavam detidas em prisões do Chile. Segundo essas fontes, muitos dos cadáveres aparecidos na Argentina e em outros países, com documentação em nome dos referidos opositores chilenos, na realidade não correspondiam a eles. "A partir do Chile", diz o *La Opinion*, "montou-se um macabro mecanismo de relojoaria que assassina e faz desaparecer os cadáveres de suas vítimas... muitas vezes queimando-os e lançando as cinzas ao vento".

MÉTODOS SINISTROS

"Nesse procedimento, nosso país está envolvido", prossegue. "Uma grande conspiração, com vínculos em território argentino, imaginou métodos sinistros que superam tudo o que se conhece da Alemanha de Hitler, utilizando-se de publicações fantasmas no estrangeiro e de cônsules que se prestam a difundir cédulas de identidade falsificadas". Acrescenta que a notícia sobre a morte dos 119 esquerdistas apareceu em duas publicações. A revista "Lea", financiada pelo setor peronista de direita do ex-ministro Lopez Rega, e da qual publicou-se um só número, e "O Dia", de Curitiba, Paraná, segundo a AP um misterioso jornal cuja existência não se pôde verificar. No caso da "Lea", o endereço dado como pertencente à sua redação descobriu-se ser inexistente.

La Opinion conclui que o novo cônsul geral do Chile em Buenos Aires, Álvaro Droguett, substituiu outro diplomata "retirado por seu governo por ter-se mostrado permeável à angústia dos familiares dos desaparecidos e de ter permitido, inclusive, o exame forense que provou a falsa atribuição de identidade de alguns dos cadáveres encontrados".

CLÍNICA MÉDICA CMC COQUEIROS

Clini - Med

Atendimento Permanente – Especialidades Médicas – Chek-up – Fraturas – Prevenção do Câncer Ginecológico – Raio-X – Eletrocardiograma – Laboratório de Análises Clinicas – Farmácia

CONVÊNIOS:

IPESC – MEDSAN – SASSE

PLANTÃO – Fone: 44-01-88 – PABX

End. Rua Bayer Filho, 156 – COQUEIROS – Fpolis – SC.

CONVITE PARA MISSA DE 7º DIA

Filhos, genros, noras, netos e bisnetos de

MARIA AMBONI PALADINI

agradecem ao humanitário médico, Dr. João Carlos Baron Maurer, pela dedicação e carinho dispensados à paciente, a todos que compareceram aos atos de encomendação e sepultamento ou que de uma ou outra forma externaram seu pesar e os confortaram nesse doloroso transe, convidam às pessoas amigas e aos parentes para assistirem a Missa de 7o. Dia, que será celebrada no dia doze do corrente, às 19h30m, na Igreja de São Luiz, sita à rua Frei Caneca, nesta Capital.

Florianópolis, 8 de agosto de 1975.

Uma torneira elétrica é melhor que as outras quando se chama Lorenzetti.

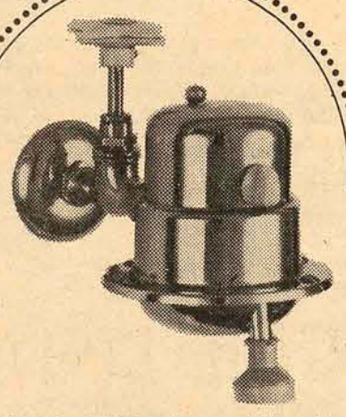

Colucci & Associados

Toda torneira elétrica tem a obrigação de fornecer água quente na cozinha, no banheiro, onde for instalada.

Mas só quando a torneira é Lorenzetti você pode ter certeza de que ela fará isso sem quebras, sem troca de resistências, sem gasto excessivo de energia.

Por mais que passe o tempo. E por mais que você deixe as águas rolarem.

TORNEIRA ELÉTRICA LORENZETTI

ALIANÇA RENOVADORA NACIONAL

ARENA

EDITAL DE CONVOCAÇÃO DA CONVENÇÃO REGIONAL

A Comissão Executiva do Diretório Regional da Aliança Renovadora Nacional, em Santa Catarina, convoca os senhores membros do Diretório Regional, os senhores Delegados dos Diretórios Municipais e os senhores representantes do Partido no Senado Federal, na Câmara dos Deputados e na Assembléia Legislativa, para a CONVENÇÃO REGIONAL, a realizar-se nesta Capital, no dia 24 de agosto de 1975, com início às 9,00 horas e término às 17,00 horas, no Auditório do Edifício da Sede das Centrais Elétricas de Santa Catarina, à rua José da Costa Moellmann, 129, de acordo com a Lei no. 5.682, de 21 de julho de 1971, a Lei no. 6.217, de 30 de junho de 1975, a Resolução no. 9.252, de 12 de julho de 1972 e o Estatuto Partidário, com a seguinte

ORDEM DO DIA

a) eleição dos membros e dos suplentes do Diretório Regional;

b) escolha dos Delegados e respectivos suplentes à Convenção Nacional;

c) eleição dos membros e suplentes da Comissão Regional de Disciplina;

d) eleição dos membros do Conselho Consultivo Regional;

e) eleição dos membros e suplentes do Conselho Fiscal Regional.

Florianópolis, 7 de agosto de 1975

Jorge Konder Bornhausen

PRESIDENTE

Acervo: Biblioteca Pública SC - Hemeroteca Digital Catarinense

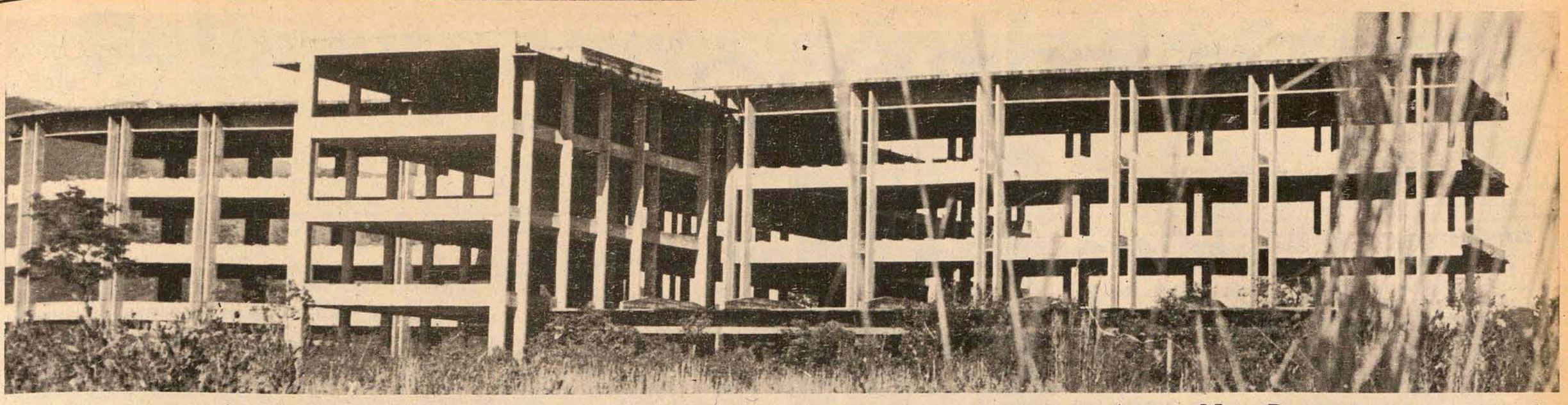

A construção do hospital das clínicas está paralisada há mais de sete anos. Agora Ney Braga vem reiniciá-la.

Ney Braga vem à Capital para reiniciar obras do hospital universitário

O ministro da Educação e Cultura, Sr. Ney Braga, visitará Fiorianópolis brevemente, a fim de presenciar o reinício das obras de construção do Hospital Universitário. Sua vinda ficou acertada no encontro que manteve com o reitor Roberto Lacerda, em Brasília. As obras do hospital serão custeadas através de recursos proporcionados por financiamento, cujo processo se encontra em tramitação final para decisão do governo federal.

Durante a audiência com o ministro da Educação, o reitor da Ufsc obteve a garantia de recursos financeiros para contratação de novos professores, necessários ao funcionamento de cursos, bem como autorização para admissão de funcionários administrativos. Conseguiu igualmente, dotações especiais para material de consumo de uso didático e administrativo e para manutenção das instalações do **campus** da Trindade.

O valor global dos recursos a serem liberados atinge a casa dos Cr$ 7 milhões. Desse total Cr$ 2 milhões e 600 mil serão aplicados no plano de expansão, para contratação de professores e funcionários burocráticos; Cr$ 1 milhão e 700 mil para regime especial de tempo, a ser executado pela Copertide; e Cr$ 2 milhões e 600 mil para serviços de manutenção do **campus**.

Durante sua permanência em Brasília, o Sr. Roberto Lacerda esteve também na Comissão Coordenadora dc Regime de Tempo Integral e Dedicação Exclusiva, tratando de detalhes do plano ligado ao setor a ser desenvolvido neste semestre na Ufsc.

No encontro que manteve com o ministro Ney Braga, o reitor fez um relatório sobre as atividades da Universidade.

Avistou-se também com o professor Gaspar Erich Stemmer, diretor d do Programa de Expansão e Melhoria do Ensino Superior, de quem obteve autorização prpara a construção do laboratório de metrologia do Centro Tecnológico, além de recursos para urbanização do **campus** da Trindade.

Tratou ainda da instalação da biblioteca central, em prédio próprio que já está sendo construído. A esse respeito o Departamento de Assuntos Universitários decidiu aguardar projeto específicos sobre a funcionalidade interna do prédio para definir os recursos necessários a essa finalidade.

Comissão examina emenda sobre os orçamentos

A Mesa da Assembléia designou ontem comissão especial de cinco deputados, três indicados pela Arena e dois pelo MDB, para dar parecer à emenda constitucional proposta pelo Governo, estabelecendo que o Estado e os municípios terão prazo para apresentação de seus projetos de orçamento até 30 de setembro e 31 de outubro, re spectivamente, e não mais até 31 de agosto. A comissão é integrada pelo- deputados Antônio Henrique Bulcão Vianna, Nelson Morro, Júlio César, LaurAndré da Silva e Delfim Peixoto Filho. O projeto de emenda constitucional, tendo em vista que a União remete de seu orçamento ao Congresso em agosto, objetiva dar ao Estado e aos Municípios conhecimento prévio das transferân cias de recursos que devam incorporar às suas propostas orçamentárias, o que não vinha sendo possível, com a coincidência de data para as três unidades federativas.

LICITAÇÕES

O deputado Murilo Canto requereu ontem "regime de urgência", para o projeto de sua autoria que dispõe sobre a realização de concorrências públicas, tomadas de preços e convites, para execução de obras públicas em Santa Catarina. Em qualquer dessas modalidades de licitação, a lei concede privilégios à firmas que tenham sede no Estado. O regime de urgência foi aprovado pela unanimidade do plenário, e de acordo com sondagens já efetuadas entre as duas bancadas, o projeto do representante oposicionista deverá passar sem dificuldades, constituindo-se, segundo seu autor, em "uma forma de proteção à iniciativa privada local".

US$50 milhões: definidas garantias do empréstimo

O secretário da Fazenda, Ivan Bonato, informou que o Estado deverá oferecer como garantias para o empréstimo de 50 milhões de dólares (dos 100 já aprovados pela Assembléia) ações de que é possuidor, bem como uma projeção do Fundo de Participação do Estado para os próximos quatro ou cinco anos.

Esclareceu que isso ficou acertado nos contatos que, juntameqte com o vice-governador Marcos Buechler e o presidente do Besc, Jorge Bornhausen, manteve no Rio com a diretoria do Banco do Brasil. Disse que entre as várias modalidades apresentadas esta foi a que ficou determinada. Ainda esta semana assessores da Secretaria da Fazenda irão ao Rio acertar em definitivo, junto ao Banco do Brasil, os entendimentos já iniciados.

Durante sua permanência no Rio o Sr. Ivan Bonato também manteve contatos junto à Subsecretaria de Economia e Finança- do Ministério da Fazenda, objetivando conseguir recursos para o reaparelhamento da máquina arrecadadora, incluindo a construção de novos postos fiscais e reequipamentos dos existentes.

Informou que além da aquisição de oito "trillers" para a instalação de postos volantes nas divisas de Santa Catarina com o Paraná e Rio Grande do Sul, novos postos deverão ser construídos. Entre elas um na BR-470, trecho compreendido entre Blumenau e Rio do Sul; um no Passo do Socorro, na BR-116 e um na BR–153, divisa com o Paraná – estrada transbrasiliana. Todos os postos fiscais da Secretaria serão equipados com balanças.

Ipesc quer ouvir críticas de associados

O Instituto de Previdência de Santa Catarina – IPESC – começou a distribuir ontem 60 mil questionários, os quais deverão ser respondidos pelos funcionários públicos estaduais. O objetivo do questionário é saber a real condição dos associados quanto à renda própria familiar, bem como sobre a situação habitacional. Os dados obtidos, permitirão que o Ipesc implante novos benefícios e serviços e, também, aprimore os já existentes.

A distribuição dos questionários no interior do Estado está sendo feita por uma equipe especial do Ipesc, sendo que o prazo para devolução dos questionários será até o dia 30 deste mês, segundo informou o assessor de imprensa do órgão. Alfredo Munhoz. Dentre os ítens a serem respondidos pelos associados do Ipesc, consta se possui ou não casa própria; se possui terreno e a renda do associado e a do cônjuge.

No ítem 10, o associado deverá responder o que acha do atendimento prestado pelo Ipesc no auxílio natalidade, pensão, empréstimo simples, Cred-Ipesc, empréstimo saúde, assistência médica e assistência hospitalar, podendo optar por bom, regular a ruim.

FARMÁCIA

O Ipesc deverá inaugurar, provavelmente na próxima sexta-feira, a sua nova farmácia localizada à rua Coronel Pedro Demoro, no. 2096, no Estreito. A nova farmácia será maior do que a instalada no centro, e empregará 36 funcionários que serão encarregados do atendimento ao público associado do órgão.

Deputados do MDB criticam da tribuna o "governo político"

Ocupando o horário dos partidos políticos, que as segundas-feiras é reservado ao MDB, os deputados oposicionistas dominaram os debates em plenário durante a sessão de ontem da Assembléia, destacando-se um discurso do deputado Lauro André da Silva, em que foram feitas críticas ao "Governo político", do Sr. Antônio Carlos Konder Reis. O deputado Waldir Buzatto, que dividiu o tempo com seu companheiro de bancada, também referiu-se ao tema, fazendo referência ao critério de nomeação de funcionários, depois de aludir a uma nota publicada pela imprensa em que o deputado federal Luiz Henrique da Silveira fala de "nepotismo" político em Santa Catarina.

Segundo Lauro André da Silva, a Oposição, que nutriu simpatia pelo prenuncio de um Governo político, decepciona-se ante a luta do Governo "no sentido de convencer o catarinense, mais diretamente o eleitor, alvo de todas as suas iniciativas, de que o seu propósito está certo: ganhar o Estado para os arenistas".

– Aí está a contradição, pois o Estado já é dos arenistas, e tem que ser devolvido ao povo. Senão vejamos: Santa Catarina tem aproximadamente 3 milhões de habitantes, em 74 votaram 1.151.952 eleito,es, destes apenas 532.357 na Arena, o que não representa 20% dos catarinenses. Será que nós, os 80% entre Oposição, votos nulos, brancos e os ainda não eleitores, teremos que trabalhar e viver em função desta minoria? Todas as atitudes tomadas pelo Governo não as reconhecemos como "políticas", pois, se democrático, o Governo não pode fugir à norma tradicional de que, neste regime, se governa com o povo, verdadeiro e único detentor do poder.

O deputado do MDB criticou também o Governo por favorecimento político aos deputados da Arena, em diversos setores, como no ensino, distribuindo-lhes as bolsas destinadas a estudantes carentes de recursos.

Também o deputado Jorge Gonçalves da Silva ocupou a tribuna para lamentar o estado em que se encontram salas de aula no município de Quilombo, pedindo que seja dada autorização para funcionamento de instalações já prontas em Vila Formosa, dependendo apenas de móveis e inauguração. Ao criticar o que considerou descaso da Secretaria da Educação aos estabelecimentos de ensino do interior, naquela área, o representante oposicionista foi contestado veementemente pelo líder da Arena, Antônio Pichetti. Embora reconhecendo que este setor não pode ser considerado totalmente sob controle, devido às dificuldades encontradas pelo atual Governo em muitas regiões, Pichetti destacou no entanto o empenho da Secretaria de Educação em dotar a região Oeste de um ensino modelar, tendo no corrente ano colocado em funcionamento na área cerca de 40 escolas básicas, a maioria nas zonas rurais.

Ainda na sessão de ontem da Assembléia, o deputado Waldir Buzatto deu entrada com dois "pedidos de informações" ao Governo. O primeiro refere-se a gastos com publicidade, e o segundo a empréstimos que teriam sidos concedidos à firma Triângulo S/A, cujo controle acionário foi transferido ao Banco do Estado.

Advogados (Santa Catarina tem quase 2 mil) festejam seu dia

Consagrado o dia me que foi criado o primeiro curso de nível superior no Brasil, o de Direoto, em 1826, na cidade de Olinda, os advogados brasileiros comemoram ontem o seu dia. E o presidente da Ordem dos Advogados do Brasil, secção de Santa Catarina, Telmo Vieira Ribeiro, define que o advogado atualmente no Brasil como em qualquer outro país, "é o defensor da sociedade".

– Embora o Brasil viva hoje um regime especial, um período pós-revolucionár-o, mesmo neste regime a presença do advogado é muito importante. Sua presença e a da justiça tem se notado mesmo em pessoas atingidas pela Revolução, mas o governo assegura as condições para o exercício da profissão. Assim são frequentes os discursos do presidente Geisel e do ministro da Justiça em que se assegura a plena atuação dos advogados.

Neste ponto, o presidente da Ordem dos Advogados do Brasil, também afirma que a idéia de subordinar-se a Ordem dos Advogados ao Ministério do Trabalho está em suspenso, e faz coro com a grande maioria dos profissionais da classe que defender o parecer do Consultor Geral da República do governo Costa e Silva, Adroaldo Mesquita da Costa. Neste parecer a ordem de subordinação é considerada ilegal porque a OAB é uma "corporação" que tem por função defender o cidadão contra quaisquer irregularidades ou abuso de poder, inclusive de autoridades, e deixar aos advogados o recurso do habeas-corpus e dos mandados de segurança.

NECESSIDADE DE REFORMA

A OAB, secção de Santa Catarina, tem atualmente cerca de 2 mil filiados e foi fundada em 1933, tendo como seu primeiro presidente o ex-governador Nereu Ramos. Para todos os seus filiados foi enviado recentemente questionário que "visa a efetuar levantamento de questões pertinentes ao bom andamento dos serviços forenses em nosso Estado" paralelamente a um trabalho que está desenvolvendo uma comissão de desembargadores do Estado para a "reforma do código e revisão do judiciário" em Santa Catarina.

Além desta pretensão, a seção da OAB de Santa Catarina, também já se empenhou em obter remuneração, parcial, para os advogados dativos e "como estes prestam serviço público e são obrigdos a cumprir o serviço às suas próprias expensas nós estamos pretendendo conseguir do Governo do Estado que este nos repasse parte da taxa jurídica que então seria paga, pela OAB, a estes advogados segundo a sua atuação" diz o Sr. Telmo Vieira Ribeiro. Também continuam as reivindicações do aumento do número de juízes, varas e Comarcas no Estado.

Pebe libera recursos para pagar bolsistas

Em expediente encaminhado ao governador Antônio Carlos Konder Reis, o presidente do Conselho Deliberativo do PEBE, Francisco Gago Lourenço Filho, informou que os 23.670 bolsistas daquele Programa, inscritos através dos sindicatos, foram autorizados a receber a primeira parcela das bolsas de estudo a que têm direito. Para tanto, o ministro Arnaldo Prieto, do Trabalho, autorizou o Programa Especial de Bolsas de Estudo a creditar aos 337 sindicatos sediados em Santa Catarina o montante de Cr$ 4.380.000,00, correspondente ao primeiro semestte do ano letivo de 1975, beneficiando alunos das quatro últimas séries do 1o. grau, bem como queles que cursam o 2o. grau, desde que comprovem frequência normal.

VALORIZANDO O SINDICATO

Segundo o Sr. Francisco Lourenço Filho, o valor da programação encontra-se consubstanciado nas palavras do Ministro do Trabalho, ao salientar que "a importância da atuação do PEBE não se deve tão somente ao fato de proporcionar auxílio financeiro para oestudos dos trabalhadores e seus dependentes, mas, também, de fazê-los por intermédio das entidades sindicais. Com isso, valoriza e fortalece os organismos sindicai, que se vêm desincumbido com eficiência dessa missão de efetivo significado social".

Além das bolsas oferecidas através dos sindicatos, o PEBE vem ampliando convênios com Escolas Técnicas às quais os trabalhadores- bolsistas têm acesso para formação profissional em carreiras técnicas prioritárias de nível médio. Dentro dessa sistemática, nas Escolas Técnicas Federal de Santa Catarina, com sede em Florianópolis, e Tupy, de Joinville, estão matriculados 617 bolsistas, que absorvem Cr$ 714.400,00, já tendo sido efetuado o pagamento referente ao primeiro quadrimestre do corrente ano. Tais carreiras, por representarem oportunidades de maiores salários, paraos trabalhadores, ensejam a adesão ao sistema de reembolso dos gastos efetuados pelo PEBE, em parcelas módicas, sem juros e sem correção. Este reembolso, segundo o programa, é recolhido a um Fundo Rotativo, que volta a beneficiar novos bolsistas dos cursos técnicos prioritários.

Cooperativas de SC abrem congresso hoje

O III Congresso Catarinense de Cooperativismo será iniciado hoje às 8 horas no auditório da Cel esc e deverá reunir mais de 250 pessoas de todo o Estado ligados ao setor.

A programação prevê as 2 horas iniciais do Congresso para realização de inscrições dos participantes e a partir das 10:30 horas acontecerá a sessão solene de instalação, com a presença dos integrantes do Conselho Estadual de Cooperativas e Fomento ao Cooperativismo de Santa Catarina (COFESC); diretores da OCESC e das cooperativas assoiadas, além de associados das cooperativas e diretores de associaçõys ligadas ao cooperativismo.

Este congresso está sendo promovido e coordenado pela Ocesc, que, depois dos resultados obtidos, irá acionar os órgãos para execução de reivindicações. Até agora já foram recebidas 30 teses para apresentação dos assuntos estabelecidos anteriormente: Comitês Educativos; Administração Empresar-al; Comercialização; Integração Fusão e Consórcio; Legislação e Tributação.

O encontro tem como objetivo a unidade e integração do desenvolvimento do sistema cooperativista e a organização da bancada catarinense que representará o Estado no. 7o. Congresso Brasileiro de Cooperativas.

PROGRAMAÇÃO

Dentro da programação, à tarde de hoje os participantes do Congresso estarão às 14 horas em sessão plenária para formação das comissões; 14:30 horas, Trabalho das Comissões; às 19 horas jantar e às 20:30 horas uma conferência com Osvaldo Freire da Fonseca Junior, chefe da Divisão de Cooperativismo e Sindicalismo – INCRA de Brasília – que falará sobre Cooperativismo e Desenvolvimento Rural.

Amanhã os trabalhos reiniciarão com as comissões em reunião das 8 horas até as 12, quando terá um almoço no Cetre; Às 14 horas continuam os trabalhos de comi s sões e às 17 horas haverá uma conferência sobre ICM e as Cooperativas de Consumo pelo Professor Antonio José Rodrigues Filho, presidente da Organização de Cooperativas Brasileiras de São Paulo; às 19 horas jantar e às 20:30 horas encerarrarão o dia com assembléia geral da OCESC, no CETRE. Na quinta, no encerramento do encontro, serão apresentados os relatórios das comissões pela manhã e às 12 horas finda o encontro com um coquetel de confraternização no Veleiros da Ilha de Santa Catarina.

A DISTENSÃO RACIAL NA ÁFRICA

B. J. Vorster, Primeiro Ministro da África do Sul, e Kenneth Kaunda, Presidente de Zâmbia, abordam em **Seleções** deste mês, dois importantes aspectos do problema racial na África meridional: O Caminho da Distensão e Harmonia em lugar do Ódio. Não perca em **Seleções do Reader's Digest – o prazer de ler.** E mais: "Falar das Flores", "Missão: reabrir o Canal de Suez" e "Flagrantes da vida real".

AGRADECIMENTO E CONVITE PARA MISSA DE 7º DIA

A família de

EUCLIDES COSTA (QUIDO)

agradece sensibilizada a todos que a confortaram no doloroso transe por que passou e convida os parentes e amigos para assistirem a missa de 7o. dia que fará celebrar dia 12 do corrente, às 19,00 horas, na igreja de Santo Antônio, à Rua Padre Roma.

Por mais este ato de religião e amizade, antecipadamente agradece.

Acervo: Biblioteca Pública SC - Hemeroteca Digital Catarinense

O ESTADO

Diretor: José Matusalém Comelli — *Editor Chefe: Sérgio da Costa Ramos*
Diretor Comercial: Osmar Antônio Schlindwein — *Editores: Luiz Henrique Tancredo / Sérgio Lopes*

Bibliotecas Públicas

Somente quem tenha vivido o drama duma grande vontade em lutar contra obstáculos de ordem financeira, que lhe embaracem a vocação, saberá avaliar quanto custa ao estudante pobre, e principalmente ao autodidata, a aquisição de livros que lhe abram, nas sombras da ignorância natural, as luzes do espírito.

Milhares de jovens podem, com razão, alegar, como origem do seu desestímulo ao estudo, a circunstância da escassez de recursos para leituras instrutivas.

Daí os excelentes préstimos das bibliotecas públicas, acessíveis à curiosidade dos moços pelo próprio aprimoramento cultural, no sentido de facilitar e incentivar a boa leitura, visando à assistência do saber, a considerável parcela duma juventude ansiosa para formar-se espiritualmente sobre cabedal de cultura indispensável ao êxito na vida.

As bibliotecas públicas têm, pois, a assinalar-lhes a utilidade e os méritos, o fato de franquearem a todos quantos lhes requisitem os benefícios espontâneos, o fato de proporcionarem solução a imperioso problema de ampla repercussão humana e social.

Em fins do ano último, a Secretaria do Governo do Estado manteve entendimentos com o Instituto Nacional do Livro para a organização de diversas bibliotecas municipais, algumas destas já agora em funcionamento. As Prefeituras, aliás, demonstravam louvável interesse, ao encontro do qual vinha o Instituto do Livro com a sua apreciável cooperação.

Quem quiser verificar a importância duma biblioteca pública aberta a serviço do povo e principalmente da juventude que estuda ou visite um desses estabelecimentos e observe a frequência. Nesta Capital, a velha Biblioteca Pública do Estado, é diariamente procurada por numerosos estudantes, que vão ali prover-se de subsídios com que possam acompanhar os respectivos cursos universitários. Homens do povo, empregados do comércio, ou simples trabalhadores se debruçam, concentrados, sobre livros de consulta ou preciosos compêndios sisudos. É isso um espetáculo confortador para quem acredita no futuro dum país que desperta para a própria expansão material e espiritual. Fundada com 484 volunes em 1855, a Biblioteca Pública de Santa Catarina, foi desde então, tratada com o merecido desvelo por todas as gestões governamentais posteriores, não obstante algumas fases de relativo descaso oriundo evidentemente, da falta de meios orçamentários para mais do que a sua conservação. Hoje, com cerca de 4.500 volumes, que constituem rico patrimônio material, e em vésperas de instalação melhor e definitiva, o centenário estabelecimento funciona, ainda provisoriamente – como acontece desde que foi demolido o antigo prédio em que inicialmente se instalara –, numa casa residencial que, coincidentemente é a em que morou até sua morte o inesquecível estadista Nereu Ramos.

Quando se propugna, entre as fundamentais metas do desenvolvimento integral de Santa Catarina, a popularização da cultura de par com a assistência oficial ao aprimoramento cultural das vocações autênticas, não se pode, portanto, deixar de acentuar a relevância que se deve conferir à criação de bibliotecas públicas e ao enriquecimento das que já existem, a fim de facilitar acesso a todos os nobres pendores nos conhecimentos que esclarecem o espírito, aprimoram a consciência e robustecem o caráter.

Gustavo Neves

Interesses a definir

O controvertido episódio que envolve o embargo da venda da Consul à Philips põe a descoberto a defasagem que existe entre a legislação especializada no Brasil e o estágio de crescimento - medido pelas novas condições decorrentes de um conflito entre a nacionalização, de um lado, e a multinacionalização, de outro. A decisão do Governo está isenta de chauvinismo, mas foi tomada em nome dos interesses da política de desenvolvimento industrial do País, e desde logo obriga a um exercício de apreciação de mérito, sobre o que se deva incluir como inalienável no rol de empreendimentos privados, em relação à participação de empresas multinacionais. As dúvidas estrapolam dos limites do caso ora em exame, permitindo já que se indague, com maior ênfase, qual tipo de comportamento os "interesses da política de desenvolvimento industrial do País" ditariam, por exemplo, à exploração de minérios, onde é crescentemente observada a oferta de participação de grupos multinacionais.

O comunicado do Governo a respeito da venda da Consul é casuístico, e seus termos lacônicos não permitem que se tire conclusões a respeito das dúvidas que começam a ser levantadas. Ja era evidente um confronto entre a tradicional política de subsidiamento oficial à exploração de minérios por grupos privados nacionais, e a tendência intervencionista do poder público, dentro de um processo de lenta estatização. E já agora, aumentam as incertezas, porque não é apenas o Estado, são os grupos multinacionais que interessa saber se devem ou não participar de setores antes confiados à iniciativa privada nacional. Ambos os casos são recentes na economia industrial brasileira, e daí o anacronismo ou a omissão de uma legislação feita sob medida para um liberalismo econômico em notória discrepância com os rumos da política desenvolvimentista nacional.

A indefinição não é mais perniciosa à iniciativa privada autóctene, que aos elementos alienígenas que cumpre incorporar ao processo de desenvolvimento - para o qual serão bem vindos tanto o capital interno quanto o externo. A questão não é discutir o que por si é óbvio - a necessidade do ingresso de capital - mas disciplinar, entre o que deve e o que não deve ficar em mãos de multinacionais ou até mesmo de grupos privados nacionais. O ato governamental teve as simpatias da Nação, resguardando interesses legítimos, dos quais o poder público é o árbitro irrecorrível - nas margens ou nas lacunas da lei. Mas tais interesses não podem ficar guarnecidos apenas pela vontade da autoridade, sujeitos a interpretações factuais e equívocas. As regras precisam estar claramente definidas, também no interesse da política de desenvolvimento industrial do País.

Dólares para o Acordo do Sinai

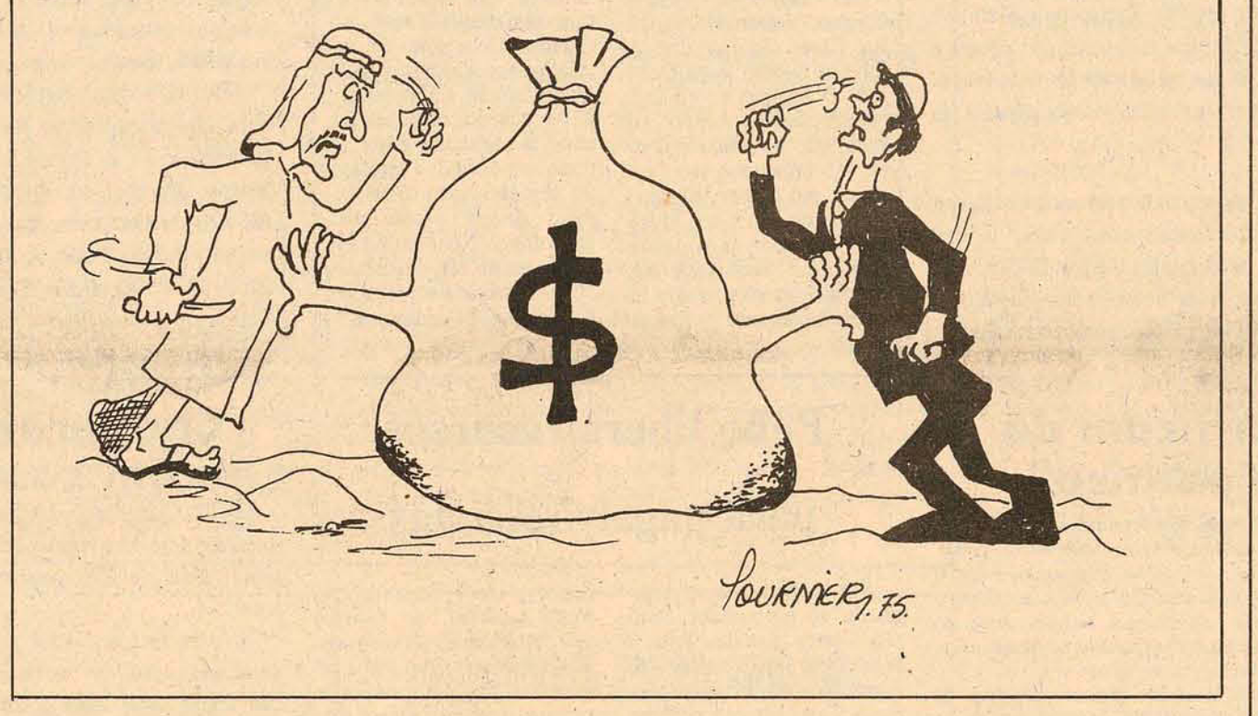

Crônica de Escanteio

– Caros leitores, está chegando a hora. Os ponteiros da tabela assinalam o momento da primeira partida da série seletiva e decisiva do campeonato catarinense.

Em função disso, em função disso, procurou-me o Helinho Lange com uma pergunta de filósofo na plenitude da dúvida ou, na pior das hipóteses, com a inquietação de um provável cliente ao divã do psicanalista: "*Por que, por que irei aos clássicos, por que teria que ir, depois de jurar que não poria mais os pés no estádio para ver Figueirense x Avaí?*

Antes que pudesse, caros leitores, encontrar as raízes, as origens mais profundas da pergunta, o prof. Takeda, que estava ao lado como bom assinanante do "Times", nunca perde tempo. Insinuou, de pronto, ou melhor, inoculou venenosa resposta: "*É porque no estádio nunca falta latinha de cerveja*".

A piadinha, numa outra ocasião, poderia provocar fartos risos entre os presentes. Mas a tocante ansiedade do Helinho Lange influiu num silêncio, numa total indiferença. Ninguém riu. Aliás, minto o único que riu foi o próprio prof. Takeda. Consumo interno, auto-deglutição, sei lá.

O Helinho estava preso, ainda, aos episódios do clássico no. 214. Estava sob o impacto das situações que caracterizaram o famoso clássico da pancadaria insuspeitada. Como o Helinho, muitos torcedores juraram, por todos os santos, atuais e cassados, e por todos os orixás, que jamais entrariam num estádio para ver um clássico local. Obviamente, a pancadaria caracterizadora no. 214 foi desmedida e, repelente. Ninguém em condições normais de saúde mental ou, mesmo, apenas nas proximidades da esquizofrenia, teria gostado do espetáculo, nas circunstâncias em que fora disputado. E, aposto que, mais do que os torcedores, os jogadores detestaram os acontecimentos. Basta-nos, para provar a afirmação, verificar o ambiente de segunda-feira, ou o dia seguinte, quando os jogadores se libertam das atividades e desfilam, sorridentes, pelos cantos das principais ruas do centro da cidade. Entre eles se observava total clima de cordialidade. Chegava a parecer um desfile de apaixonados casais de namorados no dia 12 de junho. É claro, caros leitores, é claro que o jogadores brigam, pressionados por um conteúdo de emotividade que não podem controlar. Na hora quente das disputas, nos momentos de pega-prá-capar, como diria um filósofo da Grécia Antiga, o auto-controle do comportamento é abalado pelo aumento do nível emocional. A resultante, traduzida pelas formas de transgressão, equivale à redução da consciência profissional, do ponto de vista da classe. Mas, a debilitada consciência profissional de domingo é, frequentemente, reabilitada na segunda-feira, durante o repouso dos guerreiros.

As vezes chego a pensar sobre a vã tentativa de certos dirigentes no sentido de provocar clima belicoso, quando já se verifica, entre os jogadores catarinenses, tão forte espírito de classe profissional.

Na medida, caros leitores, na medida em que desenvolvia o raciocínio quase sentia, sonoramente, o pensamento do Helinho Lange. Ele, que no passado fora um jogador disciplinado, da turma-do-deixa - disso, pacificador nato, também teve seus raros momentos de catimbeiro. Contou-me que, certa vez, na cobrança de um escanteio contra seu quadro, se aproximou do avante contrário, hábil cabeceador e aplicou o habitual beliscão, o sorrateiro beliscão no hemisfério meridional do adversário. A eficiência foi tamanha que o dianteiro foi obrigado a se retirar do gramado, para trocar de calção, atrás de u'a moita de campim Jaraguá. Naquela época não havia a regra três de plantão, para fornecer o material requisitado. Não fosse a generosidade do bandeirinha, o jogo ficaria paralizado longamente.

E, o diabo é que nem havia um Carlos Bezerra para descontar o tempo ocioso. Enfim, caros leitores, a catimba, a mumunha, a artimanha dos jogadores representam fatos intrínsecos a uma disputa, como respostas a inquietação dos litigantes. E, um simples detalhe pode desencadear generalizada pacandaria. Por isso é que a ação controladora, externa, dos dirigentes é fundamental para se restabelecer o equilíbrio homeostático do nível das tensões.

O clássico de terça-feira poderá ser um clássico de rosas e margaridas, como poderá ser um clássico de Maracanã, segundo o que se viu nos dois últimos jogos do Flamengo.

Será um 215 tenso, meticulosamente trabalhado pelas equipes. Tem cheiro de empate, face o medo, o receio de ambos contendores quanto ao risco da derrota. A definição é sempre situação que tende a ser adiada.

Poderá, é claro, ter um vencedor, por acidente ou por vontade consciente quanto ao significado do valor da primeira vitória. Tem, pois, ingredientes normais de qualquer decisão. Mas, adiciona-se o fato de que, logo em seguida, começará o campeonato Nacional. O Figueira quer representar o Estado como campeão. O Avaí quer, ardentemente, o contrário, ou melhor, que o título que, no momento, lhe daria a instrumentação para a maior esnobação, para aquela triunfante postura de superioridade.

As apostas se multiplicam e ganham contornos de criatividade. O "Dico", o campeão carnavalesco das fantasias, avaiano ortodoxo, apostou que rasgaria a sua ou que sairia no próximo Carnaval com as cores do Figueirense, caso este seja o campeão. E, ainda por cima, com fantasia inspirada no tema, "Furacão Avassalador".

Nas oficinas mecânicas, nas barbearias, nos salões de beleza, nos corredores das repartições, nos interiores do legislativo, do judiciário e do executivo, a questão Figueirense x Avaí se tornou o mais aceso "to be or not to be" da paróquia.

Por isso, e por muito mais é que o Helinho Lange não perderá o espetáculo. Saravá!

Paulo Fernando Lago

Acervo: Biblioteca Pública SC - Hemeroteca Digital Catarinense

Informação geral

O que é nome?

Ao analisar o primeiro pronunciamento de um deputado da Oposição, o secretário Paulo da Costa Ramos declarou que "somente uma grande vocação para gestos inúteis poderá ter levado o representante do MDB do Norte do Estado na Câmara Federal a se comprazer na elaboração de uma lista de sobrenomes e dá-la ao plenário como primeira - e até agora única - contribuição de seu apagado mandato aos anais daquela Casa Legislativa".

O Chefe da Casa Civil assinalou que "a sua intervenção, que visa ao escândalo, tem apenas isso de escandaloso: não faz o menor reparo a nenhum dos nomes citados. Não se dá notícias de ladrões nem de incompetentes, nem se registram casos de verdureiros ascendendo à alguma presidência".

* * *

Mais adiante, o Sr. Paulo da Costa Ramos lembra que "se o deputado fosse dado a leituras mais densas, eu lhe recomendaria o diálogo de Shakespeare na Cena II do Ato II, de "Romeu e Julieta", no jardim dos Capuletto.

"Diz Julieta:

"Só o teu nome é meu inimigo. Apesar de tudo não é um Montechio, és tu e só tu. E que vem a ser um Montechio? Não é pé, nem braço, nem rosto, nem qualquer outra parte do corpo humano. Oh! Muda de nome! Mas, afinal, o que é um nome? A flor a que chamamos de rosa deixa de ter perfume se lhe dermos outro nome? Ainda mesmo que outro nome tivesses, nem por isso deixarias de ser como és".

* * *

Ao concluir, o Chefe da Casa Civil disse que "não insisto, contudo, na sugestão. A exemplo dos seus colegas, o parlamentar oposicionista provavelmente será também contra Shakespeare, e a favor do Gibi Mensal. A indigência penosa com que se apresentou nos vídeos, na última campanha, nos dá, aliás, uma prova segura de que assim é".

Telhado de vidro

Os deputados do MDB na Assembléia foram surpreendidos com uma denúncia do deputado Júlio Cesar, da Arena, sobre perseguições a funcionários da PROEB, em Blumenau, pelo prefeito Félix Theiss. Júlio arrolou três casos de demissões, por motivos políticos.

Até aqui, os oposicionistas pareciam ter exclusividade, nesse tipo de denúncia.

Teses fracassadas

Do deputado Herbert Levi, da Arena de São Paulo, e um dos nomes *presidenciáveis* do partido, a nível nacional: "o MDB insiste em defender teses fracassadas, e que vão contra a opinião pública, como é o caso do AI-5, agora consagrado pelo povo, com as aplicações realizadas pelo presidente Ernesto Geisel".

* * *

Levi fez uma ligeira confusão, naturalmente, ao confundir uma exceção (o apoio do povo à aplicação do ato ao Caso Moreno), com a regra geral, onde parte ainda considerável da opinião pública quer ver o AI-5 revogado.

Aula inaugural

Atendendo a convite do secretário Ary Oliveira. o comandante do Grupamento Leste Catarinense, general Roberto Alves de Carvalho Filho, ministrará hoje a aula inaugural dos cursos da Academia de Polícia Civil.

A aula será às 16 horas, no auditório da secretaria de Segurança e Informações.

Reaparelhamento

Novos Postos Fiscais deverão ser construídos em Santa Catarina, Um na BR-470, no trecho compreendido entre Blumenau e Rio do Sul; um no Passo do Socorro, na BR-116, e um na BR-153 - Estrada Transbrasiliana, na divisa com o Paraná. Todos estes postos, assim como os já existentes, serão equipados com balanças.

A notícia foi divulgada ontem pela secretaria da Fazenda, após a volta do secretário Ivan Bonato do Rio de Janeiro, onde fora para manter contatos com diretores do Banco do Brasil, para estudar as várias modalidades de contra garantias que o Estado poderá oferecer ao Tesouro Nacional para obtenção dos 50 milhões de dólares (dos 100 já aprovados pela Assembléia).

* * *

A construção dos novos Postos Fiscais, bem como o reequipamento dos existentes, faz parte dos planos de Bonato de reaparelhar a máquina arrecadadora estadual.

Estágio de assessores

Já estão em Recife o assessor da secretaria da Fazenda, Tarquino de Pádua, o coordenador de Fiscalização e Tributário, Cláudio Andrade Ramos, o assistente do coordenador do Tesouro, Otávio Gilson dos Santos, e o diretor do centro de Informações Econômico-Fiscais, Djalma Mondo, onde farão um estágio para se habilitarem no uso das modernas normas de Processamento de Dados, objetivando a implantação em Santa Catarina do recadastramento de contribuintes do ICM, e posteriormente da arrecadação.

Luiz Henrique Schwanke

O jovem pintor joinvillense, inaugura exposição na Galeria de Arte Studio A2 - travessa Harmonia, esquina com avenida Beira Mar Norte - na próxima sexta-feira, às 21 horas. Ele poderá ser visto, depois, diariamente, das 14 às 22 horas, e aos sábados das 15 às 23 horas. Domingos, das 16 às 19 horas.

* * *

Luiz Henrique, nascido em 51, já expôs em várias galerias de arte do Brasil, tendo inclusive realizado uma individual na Acaiaca, de Curitiba, em abril deste ano. Sobre ele, assim se manifestou Adalice Araujo: "... seus últimos quadros, que já criaram escola em Joinville, revelam que nele ainda existe aquele menino (é só despertá-lo) possuído pela visão mágica do mundo - típica dos artistas do Vale do Itajaí".

Curso de sargento

Já estão abertas as inscrições para o exame de seleção ao curso de Formação de Sargentos do Exército, no Comando do Grupamento do Leste Catarinense. Poderão se inscrever, até segunda-feira, 18, cabos e soldados do Exército, Marinh, Aeronáutica, Polícia Militar, e Corpo de Bombeiros, mediante autorização da autoridade competente, além de civis, desde que sejam reservistas de 1a. ou 2a. categorias.

Outros requisitos: ser solteiro, sem dependentes; ter no máximo 23 anos, e possuir o grau de escolaaridade de 1o. grau completo.

Clube 12

Doze de agosto é, indiscutivelmente, uma data que já se incorporou à história social de Florianópolis. Ela assinala o aniversário de uma das mais tradicionais sociedades de Santa Catarina, o Clube Doze de Agosto, que hoje está completando 103 anos de existência.

Para assinalar o acontecimento, autoridades, associados e outros convidados estarão reunidos à noite, participando de jantar comemorativo. O ponto aldo das festividades, entretanto, acontecerá no sábado, com a realização do baile das debutantes.

Poluição na Prainha

Ontem de manhã o mar, nas imediações da Prainha, chamava a atenção: bolhas brancas, características de uma água suja, cobriam parte de sua superfície. A própria água, suja, escur, mal cheirosa, podre, a servir de esgoto a todas as residências daquele bairro, repugnava o espectador.

* * *

Mesmo assim, algumas pessoas, na beira da praia, pescavam berbigão, para vender depois no mercado. E quem o come, mais tarde, não sabe explicar a origem das cólicas, desarranjos intestinais, doenças na pele, e internamentos hospitalares.

* * *

Seria o caso do Departamento de Fiscalização do DASP ir averiguar. Aliás, não só averiguar: contratar alguém para cuidar daquela praia, proibindo a pesca nas imediações.

Já que não pôde acabar de uma vez por todas com a poluição.

Concurso na Ufsc

O repórter de *O Estado*, Bonifácio Bertoldi, formado em Filosofia, e atualmente na 5a. fase do curso de Direito da Ufsc, tirou o primeiro lugar no concurso para Auxiliar de Ensino promovido pela Universidade Federal de Santa Catarina. Bertoldi classificou-se, nas provas escritas, nas cadeiras de Filosofia I, e História da Filosofia I, II e III, do Departamento de Filosofia.

Os resultados finais do concurso, divulgados ontem, estão nas páginas 16

Novo diretório

Realizou-se na última sexta-feira a solenidade de transmissão de cargo do Diretório Acadêmico do Centro Sócio Econômico, no curso de Direito. A nova direção do DACSE, eleita em junho último, tem como presidente o acadêmico Sérgio Rui Búrigo, do Direito.

Após a posse, seguiu-se um coquetel, nas dependências do diretório

O protesto

Não se sabe ainda como interpretar o protesto dos cientistas americanos, enviado ao presidente Ford, no sentido de suspender a construção de novas usinas nucleares nos EUA, até que todas as dúvidas a respeito da sua segurança sejam elucidadas.

Ocorre que não faz dois meses ainda que os americanos protestaram energicamente contra a assinatura do acordo nuclear entre Brasil-Alemanha (pouco depois, como se soube, apenas para constar, pois eles, os americanos, também vão sair ganhando com o acordo).

* * *

O protesto de agora tem sua razão de ser (comemorava-se a trágica data de 5 de agosto (45), quando foi jogada sobre Hirochina a primeira bomba atômica). Por outro lado, porém, os brasileiros podem desconfiar das intenções norte-americanas. Eles nunca desperdiçam oportunidades como esta.

Golbery e a presidência da Arena

Mais um ministro na Esg: Reis Velloso

Rio – *Ministro Chefe da Secretaria de Planejamento da Presidência da República, o Sr. Reis Velloso disse ontem, na Escola Superior de Guerra, que se alguma coisa de importante aconteceu, nesta última década, foi o surgimento do Brasil como grande economia de mercado.*

Negou que a experiência brasileira tenha resultado em maior dependência nas relações com o exterior. Para o Ministro o poder nacional se afirmou. Isto é revelado pelo simples fato de que a economia do país ganhou maior dimensão. Esse sucesso foi alçado pelo nosso próprio esforço, com poupanças basicamente nossas, pela diversificação do comércio externo, nos investimentos estrangeiros, nas fontes de cooperação financeira e de tecnologia.

O problema com o regime anterior a revolução não era apenas a incompetência administrativa e a desordem social e política. Era, ainda, que muito pouco se fazia quanto a habitação, saneamento, saúde, previdência - ou seja, quanto a desenvolvimento social.

Esta, agora, a experiência brasileira sendo posta a prova, em vários aspectos.

De um lado, na área econômica, pelos ventos da crise mundial. De outro, pelo esforço de tornar estreitamente solidários o crescimento e o progresso social, com a alta prioridade dada a este no atual governo. Ainda de outro lado, pela necessidade de assimilar a distensão, no sentido amplo agora mesmo colocado pelo presidente.

Segundo Reis Velloso, a conclusão maior a tirar da evolução recente e a grande vitalidade da economia brasileira de mercado, que foi das poucas economias importantes a não conhecer a recessão, nem no campo interno nem no "front" externo. Com isso, evitaram-se os desperdícios trazidos pelo desemprego, que sabidamente afeta muito mais a economia dos pobres que a dos ricos.

O país, após um primeiro trimestre pouco brilhante, passou a apresentar recuperação econômica que, para o semestre como um todo, permitiu configurar o seguinte quadro: aumento do consumo industrial de energia elétrica de 9%, crescimento expressivo de alguns setores industriais: metalúrgica e minerais não-metálicos, 6%, mecânica, 11%, material de transporte, 8%, produtos alimentares, 9%, níveis de venda em ascensão em praticamente todos os setores, inclusive têxteis e eletrodoméstico.

É evidente que, conjunturalmente, ressaltou o ministro o crescimento agora enfrenta limitações, colocadas, especialmente, pelo setor externo: necessidade de conter importações; dificuldades trazidas as matrizes das multinacionais pela recessão mundial; menor disponibilidade de crédito no sistema financeiro internacional.

Reconhecendo tais circunstâncias excepcionais, e a maior incerteza e risco que envolvem para o empresário, a ação governamental tem sido altamente flexível, para transmitir, pelos atos e decisões, uma mensagem direta e básica: na hora dos problemas e dificuldades, o governo está ao lado da iniciativa privada.

A hora não é de estabelecer novas exigências, ou de qualificar o apoio, ou de restringir a ação do empresário. O momento é de cobrir riscos, infundir tranquilidade, usar a inteligência criadora para atender a novas situações e enfrentar emergências, afirmou.

Explicou o Ministro que a linha de comportamento, chegou o governo a explicar diretrizes que, mais que em épocas anteriores, cuidam particularmente de evitar incursões indevidas do poder público, diretamente ou por suas empresas, em setores diretamente produtivos. Diretrizes como:

a) Qualquer criação de novas subsidiárias de empresas governamentais, ou a realização de projetos fora da área normal de atuação das empresas, passam a depender de consulta prévia a presidência.

b) Os bancos oficiais deverão restituir a iniciativa privada, logo que exequível, o controle de qualquer empresa privada, que venha ter as suas mãos por inadimplência de mutuários.

c) O setor público procurará desfazer-se de empresas que, por circunstâncias históricas, tenham ficado em sua área, desnecessariamente.

A conjuntura presente, tem, na sua oni-presença e dinamismo, exigências imperiosas. Sem embargo, é necessário não perder de vista as várias dimensões da estratégia que se pretende executar, afirmou Reis Velloso.

Tais dimensões são, principalmente, enfatizou o Ministro:

1) A construção de uma estrutura econômica mais sólida, ajustada às novas realidades da crise de energia e ao estágio de desenvolvimento que o país já alcançou.

Em bens de capital e insumos industriais básicos o país irá investir Cr$ 200 bilhões, até 1979.

Importantes mudanças de estrutura, com novas linhas de produção, decorrerão das descobertas de recursos naturais, principalmente no campo mineral, que o país está realizado. A dimensão dos projetos em curso, nessa área, pode ser indicada pelos investimentos programados: alumina-alumínio no Pará, Us$ 2 bilhões; minério de ferro de Carajás, mais de US$ 2 bilhões; papel e celulose (dois projetos, CVRD e Aracruz), US$ 1,5 bilhão; fosfato em Minas Gerais, US$ 500 milhões.

Os programas de auto-suficiência em insumos básicos trarão importante contribuição à progressiva eliminação do nosso "deficit" comercial, já em 1976 e muito mais ainda em 1977 (notadamente em siderurgia, fertilizantes, produtos petroquímicos, além de petróleo). O efeito de substituição de importações esperado, até o fim da década, é da ordem de US$ 25 a US$ 30 bilhões.

Com isso, já em 1977 a situação da conta corrente do balanço de pagamentos estará substancialmente desafogada.

A nova estrutura, de outro lado, está ligada a um progresso e autonomia tecnológicos bem maiores, em conformidade com o II PBDCT, que prevê dispêndios, no período 1975/1977, bem acima de Cr$ 15 bilhões.

O Brasil deseja ter tecnologia moderna, nos setores básicos - como já vem fazendo em siderurgia e pretende fazer em petroquímica, eletrônica, telecomunicações (inclusive com a construção do satélite de comunicações e as centrais semi-eletrônicas).

A indústrias de reatores, o enriquecimento de uranio e os demais estágios do ciclo de produção de energia nuclear, com absorção de tecnologia, integram programa da ordem de Cr$ 4 a Cr$ 4,5 bilhões.

No ângulo de balanço de pagamentos, se é relevante economizar dispêndios com o pagamento de tecnologia, em que anualmente vimos gastando US$ 150 a US$ 200 milhões, é de grande alcance, igualmente, não perder de vista a necessidade de acelerar a transferência de tecnologia, para o país, a fim de substituir importações (só em equipamentos estamos importando anualmente mais de US$ 4 bilhões) e aumentar exportações.

2) A realização das frentes já abertas nas novas áreas de desenvolvimento - Nordeste, Amazônia e Planalto Central/Centro-Oeste - através de constelação de programas que inclui o Polonordeste (16 a 18 áreas integradas), o Polamazonia (15 Polos), o Polocentro (12 Polos), o programa de industrialização do Nordeste, o programa de desenvolvimento da agroindústria do Nordeste, o programa de desenvolvimento do São Francisco e o complexo minério-metalúrgico da Amazônia Oriental.

Somente tais programas compreendem dispêndios de cerca de Cr$ 120 bilhões, até 1979.

3) A efetivação da sociedade solidária, a que aludiu o presidente Geisel. Sociedade em que o homem deve sentir-se bem, com acesso a oportunidades, e em que protegidos devem estar, principalmente, os mais carentes do amparo do Estado.

Certamente, tal objetivo é difícil de realizar, em país ainda relativamente pobre, e marcado por descompassos entre regiões, setores, níveis sociais.

Reis Velloso defendeu o atual modelo e se mostrou otimista

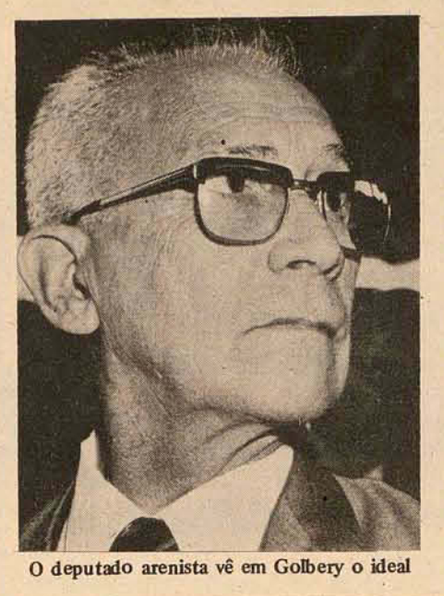

O deputado arenista vê em Golbery o ideal

Brasília – A escolha do General Golbery do Couto e Silva para a presidência Nacional da Arena é a única maneira de fortalecer o partido através da ação de alguém capaz de expressar os interesses e as posições do presidente Ernesto Geisel - junto a quem goza de inteira confiança - assim como de realizar o ideal supremo do país, que será a integração do partido com o governo e as classes armadas.

Esta foi a opinião emitida pelo deputado Joaquim Coutinho, cercado pelos deputados Prisco Viana e Murilo Badaró, este o seu parlamentar preferido para ocupar a Secretaria Geral da Arena na hipótese da escolha do General Golbery do Couto e Silva. "Desta maneira, a Arena se prepararia não só para vencer as eleições, como venceria o maior obstáculo à liberalização, que é a separação entre políticos e militares", disse o deputado arenista de Pernambuco.

Para os problemas políticos muito difíceis e complicados, não basta a ação de um homem comum, segundo o Sr. Joaquim Coutinho. É necessário um bruxo, um feiticeiro, capaz de operar milagres através dos fluídos mágicos que consegue manipular com perícia e precisão".

– Não conheço ninguém mais competente e de maior confiança do presidente da República do que o General Golbery do Couto e Silva - frisou.

O Sr. Joaquim Coutinho observa que, em face da moléstia que recentemente o acometeu, o general Golbery precisará de um homem moço e dinâmico para a secretaria geral. Como se trata de um homem lúcido e experimentado, ele delegará missões e responsabilidades ao secretário geral.

O início da mudança: novos diretores na RFF

Rio – Tomarão posse hoje os novos presidentes da rede ferroviária federal S.A. do DNER e da Enger.

No núcleo do Ministério dos Transportes, na Praça XV, às 10 horas, o Ministro dos Transportes dará posse ao novo diretor geral do DNER, engenheiro Ademar Ribeiro da Silva, que chefiava o 6o. distrito rodoviário, com sede em Belo Horizonte. As 11 horas, na sede do DNER, o Cel. Stanley Baptista passará o cargo ao novo diretor. Também as 11 horas, na sede da rede, o Gal. Milton Gonçalves presidirá a assembléia geral da rede.

A tarde, as 15 horas, no Ministério dos Transportes, Dirceu Nogueira dará posse ao novo presidente da rede ferroviária, Cel. Stanley Baptista.

As 17 horas, o novo presidente da rede dará posse ao diretor da Engefer, subsidiária da RFFSA, que será responsável pela ferrovia do aço. O novo diretor da Engefer será o Cel. João CArlos Guedes, que dirigia a Ecex, responsável, entre outras coisas pela construção da ponte Rio Niterói.

O presidente demissionário da rede ferroviária federal S.A., general Milton Gonçalves, trabalhou normalmente hoje. Ele não se despedirá dos funcionários, e somente amanhã, na passagem do cargo, fará um discurso sobre o que fez durante o seu mandato.

Eximbank concede crédito para compras nos EUA

Washington – O Banco de Exportação e Importação dos Estados Unidos (Eximbank) concedeu créditos no valor de 37.080.300 dólares a companhias no Brasil para auxiliar no financiamento de compras de equipamentos cujo montante ascende a 88.734.000 dólares, segundo foi anunciado ontem.

Um crédito de 31.380.300 dólares a favor da companhia Vale do Rio Doce, financiará compras nos Estados Unidos no valor de 69.734.000 dólares requeridos para ampliação de instalações mineiras, ferroviárias e portuárias.

O outro crédito, de 5,7 milhões de dólares a favor da ferrovia paulista S.A. (FEPASA) apoiara uma venda de 19 milhões de dólares em equipamento de sinalização ferroviária e outros componentes nos Estados Unidos.

A taxa de juros em ambos os créditos será de oito por cento.

PERÓN, UM LIDER CONTROVERSO

Duas gerações de trabalhadores argentinos julgaram Perón como um verdadeiro messias. Para outros, o grande líder não passava de um oportunista. **Seleções** mostra toda a grandeza da legendária carreira de Perón, reconhecida até por seus inimigos. Não perca em **Seleções do Reader's Digest - o prazer de ler.** E mais: "O preço da preparação", "Rodin: pensador em bronze", "A nova mania dos carros antigos" e "O porque da crise alimentar".

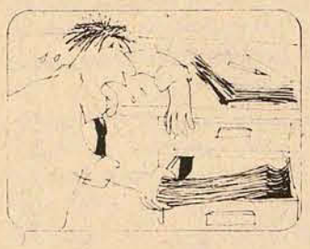

Seis da tarde. A vida administrativa de sua empresa vai dormir tranqüila nas gavetas até amanhã. E quem perde o sono é você.

Pedidos esperando faturamento. Expedição à espera das faturas. Controle de estoques, controles de vendas atrasados. Todo mês, a folha de pagamento demora ou exige horas extras. E as contas correntes? E a contabilidade geral? E as informações que você pediu e não recebeu? É difícil ganhar dinheiro nessa base.

Com os computadores Burroughs Série L quem dorme tranqüilo é você – e não os papéis.

Os computadores da Série L são de pequenas dimensões, capazes de resolver qualquer problema de grandes dimensões: folhas de pagamento, estoques, contabilidade geral, contas correntes, faturamento, controle de vendas. Podem fazer tudo isso e algo mais no comércio, na indústria, nos órgãos do governo, nos bancos, companhias de investimentos, financeiras e de seguros. Você pode comprar os computadores acessíveis da Série L para dinamizar a administração e fornecer dados para as suas decisões. Com a Série L. você vai saber muito mais sobre a sua empresa. E muito mais depressa.

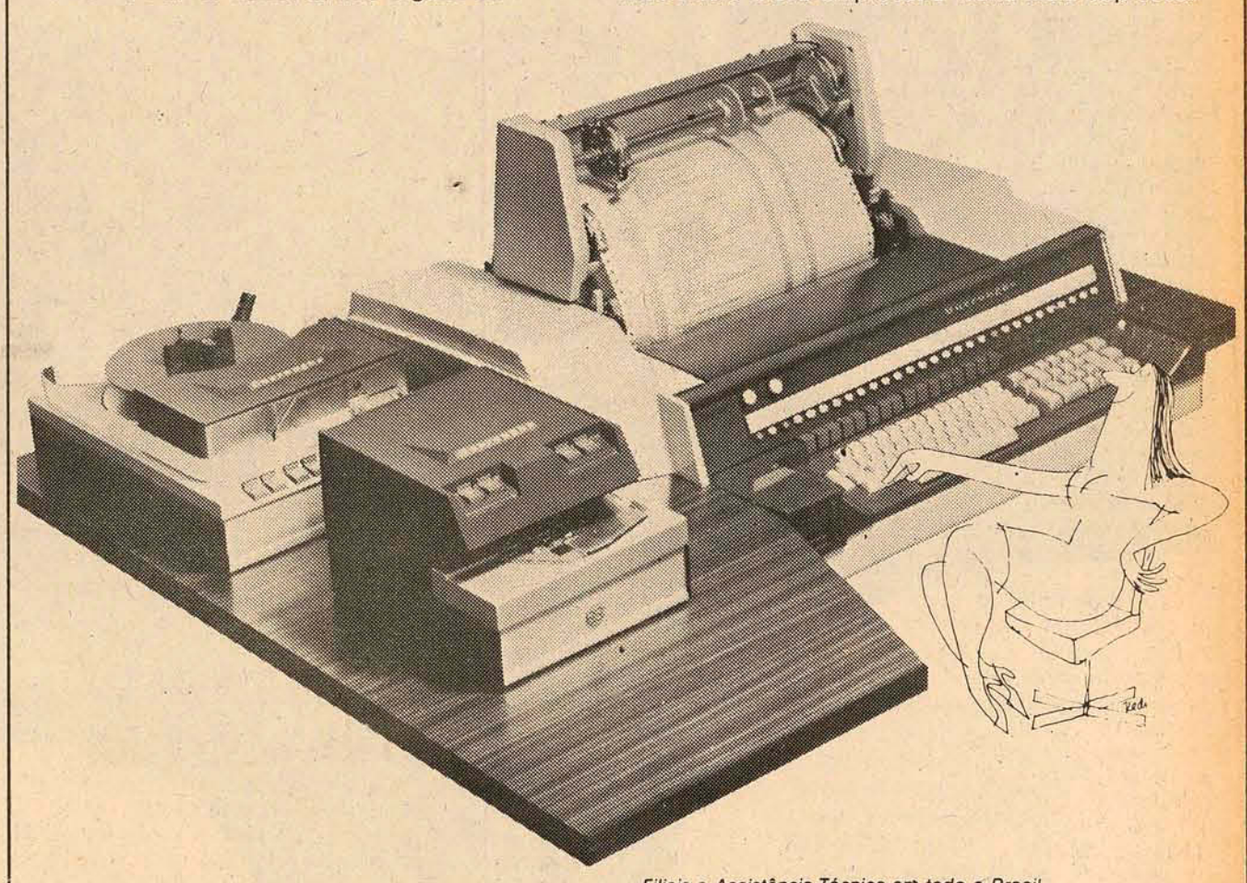

Filiais e Assistência Técnica em todo o Brasil

Computadores Burroughs Série L simplificam

EM FLORIANÓPOLIS – Av. Mauro Ramos, n.º 108
Tels.: 22-1191 e 22-5191

EM BLUMENAU – Rua Caetano Deeke, n.º 20 – 6.º andar
Tel.: 22-1865

À BURROUGHS ELETRÔNICA
Caixa Postal 1410, Rio de Janeiro, GB.
Gostaria de conhecer melhor o Computador Série L. E saber o que ele pode fazer pela minha empresa. Mandem um Representante de alto nível conversar comigo. OE

NOME _____
ENDEREÇO _____
_____ TEL. _____
CIDADE _____
ESTADO _____
EMPRESA _____
CARGO _____
NOME DA SECRETÁRIA _____

MÓVEIS PARA ESCRITÓRIO
Negócio de oportunidade
Vendo diversas peças da nobre linha Herman Miller.
informações: – rua Angelo Laporta, no. 7 – fone: 22-4190

SEMANA DO EXÉRCITO
CONCURSO DE VITRINAS

Transcorrendo de 19 a 25 de agosto a "Semana do Exército", para maior brilhantismo das festividades, o Comando do Grupamento do Leste Catarinense convida os Srs. proprietários e gerentes de lojas desta Capital a se inscreverem no Concurso de Vitrinas que fará realizar naquele período.

As inscrições poderão ser feitas, de *7 a 11* de agosto, no Hospital de Guarnição de Florianópolis, com o Oficial de Relações Públicas, das 8 às 12 horas.

Maiores esclarecimentos serão prestados naquele nosocômio do Exército ou na Associação Comercial de Florianópolis.

Gen Bda. ROBERTO ALVES DE CARVALHO FILHO
CMT GPT L CAT

Depois do cafezinho, do cigarro, do cafezinho, do cigarro, do cafezinho, do cigarro, beba um copo de leite.

Beba leite. Leite faz bem.
PRODUTORES DE LEITE DE SANTA CATARINA

Acervo: Biblioteca Pública SC - Hemeroteca Digital Catarinense

Rio pode liderar a produção de café

A política do Café que está sendo implantada no Rio, segundo o secretário José Rezende Peres da Agricultura, poderá dar ao Estado num futuro próximo, a liderança nacional. Parisso, o Estado está recebendo incentivos do IBC.

José Rezende Peres informou que o preço atual 800 cruzeiros a saca, está dando aos cafeicultores fluminense um estímulo. Além disso, o Estado está isento de geadas e outros fenômenos que vem ocorrendo no sul do País.

José Rezende Peres disse ainda que se tem plantado mais café no Estado do Rio e que há um programa para a plantação de mais dois milhões de pés no território fluminense.

Segundo Rezende Peres este programa inclusive já dispõe de recursos. O Secretário disse que os estados do Rio, e Minas Gerais, voltarão em breve a ser os maiores produtores de café do Brasil.

Embraer fecha processo de venda de aviões ao Uruguai

A Embraer anunciou ontem em São José dos Campos, a concretização de venda de aviões para o Uruguai, diretamente com o seu governo, num total de 10 aparelhos agrícolas, Ipanema e cinco de transporte, o Bandeirante.

Os Bandeirantes adquiridos pelo governo uruguaio serão entregues na versão comercial, com capacidade para transportar até 15 passageiros ou carga e "irão ser utilizados por aquele país nas linhas de terceiro nível, ligando cidades do interior, destinando-se, tal como já ocorre no Brasil, à tarefa de integrar regiões mais afastadas, ao desenvolvimento dos centros econômicos".

Os dois contratos representam fornecimentos de valor superior a Cr$ 42 milhões, abrangendo os aviões, equipamentos de testes, assistência técnica e peças de reposição. Todos os aviões encomendados serão entregues até o final de 1975, sendo que os Ipanema iniciarão sua operação em setembro e os Bandeirante estarão fazendo as primeiras linhas em outubro próximo.

A Embraer informou também através de sua direção, que "outras negociações acham-se atualmente em curso com o objetivo de colocar os aviões fabricados pela empresa no mercado internacional, uma vez que as aeronaves apresentam preço e qualidade competitivos em relação às fabricadas em outros países".

Não-ferrosos: governo quer expandir o setor

Ao abrir ontem o I Seminário Nacional de Metais não-ferrosos, o Ministro da Indústria e do Comércio, Sr. Severo Gomes, sugeriu que, além do desenvolvimento da pesquisa de minerais em nosso território, a empresa brasileira privada poderia associar-se a empreendimentos, no exterior, em busca de matérias-primas ainda escassas, para a nossa indústria de não-ferrosos.

Definiu também a posição do governo no sentido de que a ampliação das empresas desse setor seja conduzida pela iniciativa privada, de modo a se garantir o atendimento do mercado interno e ainda se conseguir excedentes para a exportação.

Esse desejo - prosseguiu - se traduz concretamente no apoio governamental, inclusive creditício, para a execução de projetos de ampliação de usinas ou montagem de novas unidades produtoras. Já está definido que o estado poderá participar do capital de empresas privadas, se necessário, para a implantação de projetos de grande porte.

No entender do Ministro Severo Gomes, a solução do problema dos não-ferrosos pode ser encaminhada como tarefa nacional, para cuja realização se somariam esforços do Estado e do setor privado, que deve ser estimulado em conjunto com os suportes governamentai necessários ao seu desenvolvimento.

A participação da empresa estrangeira, segundo opinou o Ministro, deve ser estimulada, mas na medida em que ela tenha capacidade de associar-se à empresa nacional e de transferir, para a indústria do país, no setor de não-ferrosos capital, moderna e avançada tecnologia, matérias-primas carentes e mercados externos. A criação de quadros para a absorção dessa tecnologia está implicitamente compreendida no estímulo à formação de recursos humanos para o atendimento às necessidades dessa indústria, completou Severo Gomes.

Outro aspecto levantado pelo Ministro: "a expansão que vem ocorrendo no setor de transformação de não-ferrosos aumentará a dependência de nossa indústria aos fornecimentos do exterior, se não desenvolver-se, adequadamente, o setor de produção desses metais. Seria benéfico um equilíbrio entre esses dois setores, que poderiam alcançá-lo mediante intensificação da produção primária e secundária e composições dos setores de produção e transformação, para realização de seus projetos de desenvolvimento".

Para a elaboração e implantação de seus projetos de ampliação, explicou, além da modernização e a instalação de novas usinas, os produtores e transformadores deveriam manter um diálogo proveitoso com os industriais brasileiros de equipamentos, visando, como no caso da expansão da siderurgia, ao máximo de nacionalização desses bens.

O Ministro Severo Gomes entende que "enquanto imprescindível a importação de não-ferrosos, uma ação combinada dos empresários poderia maximizar seu poder de barganha com os fornecedores, para a obtenção de melhores preços. Como medida de contenção das compras externas, a própria indústria de transformação deveria direcionar sua linha de produção para setores industriais prioritários, evitando-se ou reduzindo-se, o quanto possível, a produção de bens destinados a consumo suntuário e a substituição de produtos elaborados a partir de matérias-primas existentes no país.

A evolução da sociedade brasileira, com a ampliação de seu parque industrial, impos um maior consumo dos metais não-ferrosos, que o Brasil produzia, como ainda o faz, em quantidades insuficientes para sua demanda. Evidentemente, as fábricas que precisavam, como ainda precisam, desses metais tem de adquiri-los no mercado externo, fornecidos por grandes grupos que dominam todo o seu processo de comercialização internacional.

Mesmo considerados apenas os não-ferrosos comuns de cujos minérios dispomos abundantemente, em jazidas ja conhecidas (alumínio e níquel), a produção nacional não seguiu o ritmo de crescimento da indústria siderúrgica e de outros segmentos industriais.

Ainda não era animador, podendo até criar inibições aos empresários, o quadro que se apresentava na área desses metais. Inexistia uma definição de planejamento governamental, restringindo-s o Consider a programar e coordenar a expansão da siderurgia, a que se dava absoluta prioridade. E a indústria dos não-ferrosos exige grandes investimentos por tonelada de capacidade instalada, o que, naquelas condições, poderia ser apontado como outro fator de inibição para a iniciativa privada, ante um restrito conhecimento das potencialidades brasileiras nesse campo. Os empresários não se sentiam estimulados a trabalhar para a expansão dessa indústria, cujo atraso haveria de ocorrer, facilitando-se a importação dos quantitativos necessários à complementação da demanda interna.

Mas essa situação comprometia nosso processo de desenvolvimento industrial, tornando-se imperiosa, por isso mesmo, a sua mudança. A modificação do velho quadro iria harmonizar-se com os interesses gerais do país. As alterações que abalaram o comércio internacional refletiram-se na economia brasileira, criando dificuldades em nossa balança comercial e no balanço de pagamentos. E uma nova estratégia industrial delineou-se e estabeleceu-se, conferindo prioridade à indústria de bens de capital, à indústria eletrônica de base e à área de insumos básicos, que inclui os não-ferrosos e suas matérias-primas.

Um Banco com raízes na terra.

Um Banco no qual você pode confiar porque está fortemente enraizado em Santa Catarina. Um Banco que nasceu, cresceu e produziu seus frutos aqui. Financiando e promovendo o progresso de Santa Catarina. O BESC está com suas raízes plantadas aqui e é aqui que ele produz e colhe seus frutos para redistribuí-los aos catarinenses. O BESC espera que você pense como ele. BESC, um Banco da terra.

BESC
Banco do Estado de Santa Catarina S.A.

Public

MINISTRO ARNALDO PRIETO INAUGURA PAVILHÃO DA KELSON'S

A Kelson's Indústria e Comércio S.A. inaugurou novo pavilhão para ampliar sua produção de bolsas, malas, sacolas e outros manufaturados de plástico à base de PVC e poliuretano. Com o funcionamento desta nova unidade, de 5.600 m2, a empresa alcançará a produção de aproximadamente 20 mil ítens/dia de manufaturados, com a finalidade de melhor atender seu mercado interno e de exportação.

Detendo hoje em dia o primeiro lugar no mercado brasileiro de bolsas e maletas, a Kelson's espera atingir em futuro próximo uma expressiva posição no concorridíssimo mercado dos Estados Unidos, atualmente suprido pelo Japão, Formosa e Coréia do Sul. O pavilhão recém-inaugurado faz parte do plano de expansão industrial da empresa para o exercício de 75/76, que mobilizará recursos da ordem de US$ 6 milhões e prevê a criação de dois mil novos empregos no Rio de Janeiro. Na foto, o Ministro Arnaldo Prieto, ladeado pelo Diretor Superintendente, Haroldo Naylor Rocha, no momento em que procedia à inauguração do novo pavilhão.

Compareceram ainda à cerimônia o Almirante Maximiano Eduardo da Silva Fonseca, Comandante do 1o. Distrito Naval; General Edmundo da Costa Neves, Comandante da 1a. Região Militar; Dr. Roberto Sarmento, representando o Governador Faria Lima; Dr. Mario Leão Ludolf, Presidente da Federação das Indústrias do Rio de Janeiro; Dr. Pedro Leão Velloso, Presidente da Associação Comercial do Rio de Janeiro; Dr. Rodrigo Horácio, Diretor do Banco do Brasil; Dr. Rinaldo Schiffino, Diretor da Petroquisa e o ex-Ministro do Interior, General Afonso de Albuquerque Lima.

Quer copiar esta página?
Use a Copia 405 da Olivetti.

Copia 405 da Olivetti.
Copia esta página e qualquer carta, documento ou até mesmo objeto tridimensional. É só você querer.

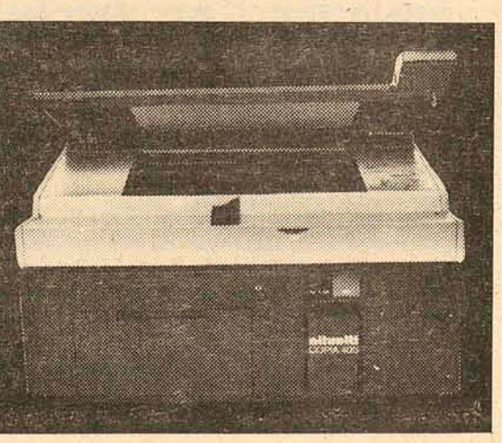

Acervo: Biblioteca Pública SC - Hemeroteca Digital Catarinense

CND negou auxílio ao remo

Municípios não atenderam exigências do Conselho Técnico

O Conselho Técnico dos XVI Jogos Abertos de Santa Catarina esteve reunido no último dia 9, em Chapecó, com objetivo de escolher a futura sede dos XVII JASC de 1976, mas nada ficou definido. Os municípios que reivindicaram este direito não foram atendidos pelo CT, pois tanto Brusque, Jaraguá do Sul e Tubarão oferecem condições se recentindo, principalmente, de ginásios de esportes com capacidade para 2.500 pessoas.

Brusque se recente da falta de um ginásio e uma pista de atletismo com desenvolvimento para 400 metros; Jaraguá do Sul da mesma forma um ginásio; duas quadras cobertas, uma pista de atletismo e duas canchas de bocha e stands de tiro; e Tubarão um ginásio, pista de atletismo, piscina com poço para saltos, duas quadras de tênis, duas canchas de bolão e um stand de tiro.

De acordo com o artigo 11o. do regulamento, o município que sediar os Jogos Abertos de Santa Catarina, devem possuir ou apresentar em fase de construção, as seguintes instalações esportivas: um ginásio de esportes com capacidade para 2.500 pessoas; três quadras cobertas para realização das modalidades coletivas; uma pista olímpica de atletismo com desenvolvimento para 400 metros; uma piscina olímpica ou semi-olímpica com poço para saltos ornamentais; duas quadras de tênis de pó de tijolo; duas canchas de bolão com quatro pistas; duas canchas de bocha; um stand de tiro para carabina e revolver e demais instalações para as modalidades previstas no regulamento.

Devido a atual situação dos municípios interessados, o Conselho Técnico resolveu conceder o prazo até o dia 3 de outubro próximo, para que as cidades apresentem em fase de construção, as instalações faltantes para um perfeito atendimento ao artigo 11o. do regulamento dos JASC. As novas vistorias serão procedidas nas seguintes datas: Tubarão, dia 4 de outubro pela manhã; Brusque, dia 4 de outubro à tarde e Jaraguá do Sul, dia 5 de outubro pela manhã.

Mara Fuhrmann vai ao sulamericano no fim do mês

Mara Fuhrmann, recordista brasileira na prova de 1500 metros, regressou ontem do Rio de Janeiro juntamente com a delegação catarinense que participou do campeonato brasileiro de atletismo adulto, disputado no último fim de semana no tartan do Célio de Barros.

– Os atletas – Euclides Ribeiro, Mara Fuhrmann, Márcia Xavier da Silva, Marilene Heberhardt e Angela Maria Von Hohendorf, juntamente com Celso Teixeira, que chefiou a delegação, foram recepcionados no Aeroporto Hercílio Luz por dirigentes do esporte amador, sendo depois recebidos pelo Secretário da Educação, Salomão Ribas Junior.

Mara Fuhrmann, que obteve medalha de ouro, foi alvo das maiores atenções, mas permaneceu humilde e tímida, assim como iniciou os Jogos Abertos em Itajaí aos 14 anos. No próximo dia 19 a recordista dos 1500 metros volta ao Rio de Janeiro onde vai disputar o Campeonato Sulamericano 1e Atletismo, ainda no tartan do estádio Célio de Barros, no período de 26 a 31 de agosto. A atleta segue uma semana antes para se submeter a treinamentos intensivos visando a importante competição.

A atleta do Olímpico de Blumenau, estudante do Colégio D. Pedro II, está inclusive classificada para a Copa Latina e o Pan-Americano sendo que o certame brasileiro serviu como eliminatórias para estas duas competições internacionais.

No campeonato brasileiro superou o recorde que era da carioca Eleonora Mendonça (4m54s56d), fazendo nos 1500 metros a marca de 4m46s6d. Márcia Xavier da Silva, de Florianópolis, ficou em 6o. lugar nos 100 metros, com os tempo de 12s4d; Marilene Eberhardt, de Joinville, 4o. lugar no pentatlo (venceu os JUBs nesta modalidade); Euclides Ribeiro, de Criciúma, não obteve classificação, ficando na eliminatória dos 400 metros em 5o. lugar, com o tempo de 50s3d e Angela Maria 8, resistência física do que velocidade, e desta forma consigos um melhor Von Hohendorf, de Joinville, 6o. lugar no dardo, arremessando 33m26cm.

800 METROS

Embora tenha sido a prova que obteve os melhores resultados nos Jogos Abertos, Mara Fhurmann ficou em 5o. lugar nos 800 metros, mas obteve o mesmo tempo (2m17s) da atleta do Rio Grande do Norte, que ficou em 4o. "Ela se jogou na minha frente".

– Realmente eu tinha mais esperanças nos 1500 metros, pois nos 800, os índices nacionais são muito elevados. Mesmo eu tenho mais resistência física do que velocidade, e desta forma consigo um lehor nível nos 1500. Mesmo assim, nos 800, consegui superar a marca que fiz na França (2m18s) e nos JEBs (2m19s2d). Mas acontece que no camp eonato brasileiro todos são adultos, numa competição que reúne o que de melhor existe no Brasil.

Na prova de 1500 metros, a "Gazela do Vale" só conseguiu se definir e acreditar na vitória na alturda terceira volta, prevalecendo-se a experiência adquirida em várias competições nacionais e os estágios realizados na França, Alemanha e no Perú. "No início da prova eu procurei me manter sempre entre a terceira e quarta colocada, seguindo assim até a terceira volta (3 voltas de 300 metros). Mas nos 400 metros finais senti que dava para ganhar, na última volta disparei e a minha adversária não conseguiu mais me apanhar.

Celso Teixera, diretor do departamento de atletismo da FAC e chefe da delegação, estava entusiasmado com o resultado obtido por Mara Fuhrmann e pelos demais atletas. "Agora é pensar em termos estaduais. Vou aguardar a abertura da FAC, para realizar o campeonato catarinense de atletismo, e acredito que os índices serão os melhores possíveis".

Os atletas foram recepcionados ontem pelo Secretário da Educação.

"Santa Catarina está sujeita a não disputar as eliminatórias do Campeonato Pan-Americano, sábado e domingo próximos na Lagoa Rodrigo de Freitas, no Rio de Janeiro. O Conselho Nacional de Desportos negou qualquer auxílio as guarnições catarinenses, mas por outro lado, tem prestados um substancial apoio financeiro aos estados do Pará, Rio Grande do Sul, Pernambuco e ao Rio de Janeiro. A negativa partiu do brigadeiro Jerônimo Bastos, alegando que Santa Catarina iria para o Rio de Janeiro para fazer turismo.

A denúncia partiu da direção da Federação Aquática de Santa Catarina (FASC) e de Odilon Maia Martins, diretor do Aldo Luz. "Nós telefonamos para o CND solicitando auxílio aos nossos remadores que estão se preparando há quatro meses para essas eliminatórias. Para nossa surpresa o brigadeiro Jerônimo Bastos respondeu negativamente e inclusive de forma grosseira, como quem diz, "o que vocês querem aqui".

– Não sabe o CND que as nossas guarnições estão treinando há quatro meses e inclusive com condições de vencer alguns páreos. O nosso *Dois Sem e o Dois Com*, principalmente, tem condições de alcançar bons resultados no Rio de Janeiro, e por causa disso o Conselho se negou em nos ajudar. O CND investiu muito dinheiro em guarnição de vários Estados, que estão há um mês treinando no Rio, tudo por conta da entidade. Mesmo sem nenhum apoio temos condições de chegar no Rio e surpreender, e aí está o medo deles, de serem desmoralizados depois de tanto dinheiro investido em troca de nada", afirmou Odilon Maia Martins, bastante magoado.

Ressaltou o dirigente que irão para o Rio de Janeiro de qualquer maneira, "nem que tenhamos que fazer um papagaio no banco e pagar dos nossos bolsos, pois isso que estão fazendo com um remo de tradição, como Santa Catarina, é uma vergonha".

O treinador Tarzan, sob as espensas do CND, está há vários meses no Rio Grande do Sul treinando as guarnições gaúchas. Mas na regata internacional, o **Dois Com** campeão brasileiro foi facilmente vencido pelo barco do Riachuelo.

GOVERNO DO ESTADO

Mas o descontentamento dos dirigentes do remo não fica só em torno da CND. "Procuramos resolver o nosso problema com o Secretário da Educação, mas também não foi possível. E pior, na Secretaria nem sequer deixaram uma comissão da FAC falar com o Secretário Salomão Ribas Júnior, criando uma série de medidas burocráticas. Enquanto trabalhamos para erguer o remo, cujo apoio já foi manifestado pelo Governador, a Secretaria da Educação nos dificulta as coisas e nem sequer nos deixam falar com o Secretário. Conseguimos somente ser atendidos pelo chefe de gabinete, que, após três dias de espera, nos afirmou que não havia verba. Simplesmente isso. E nos mandou falar com a Secretaria da Fazenda, onde vamos amanhã (hoje)".

Brandão confirmou Luis Pereira na zaga

Belo Horizonte – *Luis Pereira, do Palmeiras e Amaral, do Guarani de Campinas, formarão a zaga titular da seleção brasileira no jogo de amanhã contra a Venezuela, no estádio Minas Gerais, enquanto Iv, do América carioca, deverá ficar na reserva de Vanderlei no meio do campo.*

O zagueiro palmeirense participou dos 80 minutos do coletivo de on tem – no qual a seleção foi derrotada pelo América mineiro por 4 a 2 – e Ivo entrou apenas no sugundo tempo. Os dois reforços e mais Vantuir falharam em alguns lances, que resultaram em gols, mas a saída de Piazza da zaga é definitiva.

Luis Pereira e Ivo se declararam cnsados e por isso procuraram apena- movimentar-se, sem muita preocupação quanto à técnica. Se Luis Pereira mostrou um futebol superior ao que Piazza v inha jogando, Ivo não conseguiu aparecer mais que Vanderlei, que fez um ótimo treino.

Reinaldo treinou na ponta-direita, sendo praticamentnte certo que entrará no lugar de Roberto Batata, a quem o técnico fez ontem r estrições de ordem físic. O Brasil deverá começar com Raul; Nelinho, Lu is Pereir a, Amaral e Getúlio; Vanderlei e Daniel; Reinaldo (Roberto Batata), Marcelo, Campos e Romeu. Não será surpresa, porém, se Palhinha for escalado no time titular logo de saída.

No treino de ontem – sem a p resença dos jogadores do Cruzeiro, que estavam na Espanha e só hoje se reincorporam à seleção – a equipe formou com Careca; Getúlio, Luis Pereira, Amaral e Vantuir; Vanderlei (Ivo) e Danival; Reinald Marcelo, Campos e Romeu.

Com a convocação dos reforços de outros resultados e a reincorporação de Joãozinho, do Cruzeiro – e que resulta na dispensa, ontem, de Darci Menezes, Bradão disse que somente depois do jogo contra a Venezuela estudará a necessidade de convocar mais jogadores para o jogo contra a seleção da Argentina, no próximo sábado. Na Argentina, Joãozinho poderá ser o titular da ponta-esquerda, de vez que Rome u, que hoje prende muito a bola, não está correspondendo à expectativa da Comissão Técnica.

STATUS Decorações e Serviços Ltda.

- CONSTRUÇÃO CIVIL
- REFORMAS
- FORROS E DIVISÓRIAS

Orçamento sem compromisso e grátis

Rua Jerônimo Coelho, 343 -
Fones: 22-0988 - 22-0778 e 22-1903

MINISTÉRIO DA EDUCAÇÃO E CULTURA
UNIVERSIDADE FEDERAL DE SANTA CATARINA
DEPARTAMENTO DO PESSOAL
DIVISÃO DE SELEÇÃO E APERFEIÇOAMENTO
EDITAL No. 24/75

CONVOCA SERVIDORES QUE NÃO COMPARECERAM À INSCRIÇÃO PARA O CURSO DE TREINAMENTO PARA AGENTE ADMINISTRATIVO E DATILÓGRAFO DA UNIVERSIDADE FEDERAL DE SANTA CATARINA.

De ordem do Senhor Diretor do Departamento do Pessoal, convoco, nos termos da Instrução Normativa no. 09/73, de 04/01/73, do DASP, aos Servidores abaixo relacionados que não compareceram para Inscrição do Curso de Treinamento para Agente Administrativo e Datilógrafo, desta Universidade, no prazo fixado pelo Edital no. 22/75, da Divisão de Seleção e Aperfeiçoamento (publicado na Imprensa Local em 30/07 p.p.)

1. Para AGENTE ADMINISTRATIVO:

a) – Pessoal Estatutário:
– Ari Ramos Castro
– Eliana Castro Schmitt
– Éddio Adalberto Senna
– Gilberto Dutra
– José Felipe Borges Filho
– José Cesário Neto
– João José Pereira Filho
– Léa Marlene Dosolina Emanuel Del Prá Netto
– Maria do Rosario Franzoni Lima
– Moacyr Borges Spretto
– Paulo Braglia
– Sebastião Poleza
– Zilma Saut Pereira

b) – Pessoal Regido pela CLT:
– Antônio Luiz Campos
– Alexandre Manoel Carme
– Ademar Aureliano Duarte
– Aylton Alves do Sacramento
– Carlos Alberto Pierre
– Deusdedit José dos Santos
– Eliana Maria da Silva
– Evaldo Valter Teixeira
– Humberto João Dutra
Hélio Arnaldo da Nova
– Marco Antônio Machado de Melo
– Nelson Mackowiecky
– Roberto Hostin de Oliveira

2. Para DATILÓGRAFO:

a) – Pessoal Regido pela CLT
– Gelci José Coelho
– Hermínio Vieira Filho
– Tulnê Sebastião Velho Vieira
– Romão Bento Cardoso

2. Os Servidores acima relacionados deverão comparecer no prazo de 05 (cinco) dias, a contar desta data, na Divisão de Seleção e Aperfeiçoamento, afim de se manifestarem sobre a sua participação ou não no referido Curso, nos termos do item 2.2. da Intrução Normativa no. 09/73.

3. O não atendimento à presente convocação importará na desistência tácita da participação no citado Curso de Treinamento.

Florianópolis, 08 de agosto de 1975.
Bel. Odaléia Monguilhott
Diretora da DSA, em Exercício

Ministério das Comunicações
TELESC/telecomunicações de santa catarina s/a
Subsidiária da Telebrás

AVISO AOS ACIONISTAS

A DIRETORIA, na forma do Art. 5o. e seu parágrafo único dos Estatutos Sociais, autorizou o Aumento do Capital Subscrito e Integralizado, no montante de Cr$ 69.595.533,00, com a correspondente emissão de 69.595.533 ações, todas nominativas, no valor de Cr$ 1,00 cada uma. Esta elevação será efetuada mediante a capitalização de créditos de autofinanciamento, subscrição em dinheiro, pelo valor nominal, com integralização imediata e bonificação em ações.

Em decorrência deste Aumento, o Capital Subscrito e Integralizado passará a ser de Cr$ 264.063.901,00.

Na proporção das ações que possuírem, estão convidados os Senhores Acionistas a exercerem o direito de preferência, na subscrição do aumento de Cr$ 37.476.175,00, até as 17,00 horas do dia 10 do mês de setembro do corrente ano, na Divisão de Cadastro de Acionistas, situada à Praça Getúlio Vargas, 15, em Florianópolis, Estado de Santa Catarina.

Florianópolis, 10 de agosto de 1975
A DIRETORIA

Caixa Econômica Federal
Loteria Esportiva

Resultado provisório do Concurso-teste no. 247, apurado em 11/08/75

Total líquido a ratear Cr$ 19.835.145,59

17 apostas ganhadoras com 13 pontos, cabendo a cada uma Cr$ 1.166.773,27

Discriminação de apostas ganhadoras por Estado:

Espírito Santo	1
Rio de Janeiro	4
Goiás	1
Mato Grosso	2
Minas Gerais	3
Paraná	2
Rio Grande do Sul	1
Santa Catarina	1
São Paulo	2

De acordo com o artigo 17 da Norma Geral dos Concursos de Prognósticos Esportivos, haverá um prazo para apresentar reclamação de 10 dias, a contar de hoje, a qual deverá ser apresentada à rua Fúlvio Aducci, 1221, até o dia 21/08/75.

Não serão aceitas reclamações por via postal.

O número do bilhete vencedor no Estado de Santa Catarina é o seguinte:

COD. REV.	No. CARTÃO
20-10019	657.710

OBSERVAÇÃO: Para recebimento dos prêmios, os ganhadores deverão aguardar a ratificação ou retificação deste resultado neste jornal.

FAÇA HOJE SUAS APOSTAS NA LOTERIA ESPORTIVA É BEM MELHOR SER APRESSADO E MILIONÁRIO DO QUE PERDER A CHANCE POR ESQUECIMENTO.

Queijo, iogurte, creme, manteiga.
Jeitinho gostoso de viver saudável.

Beba leite. Leite faz bem.
PRODUTORES DE LEITE DE SANTA CATARINA

Acervo: Biblioteca Pública SC - Hemeroteca Digital Catarinense

DECISÃO

Hoje às 20h45min, no Orlando Scarpelli, o início da decisão do campeonato estadual de 1975, entre Figueirense e Avaí. O segundo jogo será sexta-feira e caso haja necessidade de um terceiro, será domingo à tarde.

AVAI
Danilo
Souza
Ari Prudente
Veneza
Orivaldo
Lourival
Balduíno
Ademir
Juti
Carlos.

FIGUEIRENSE
Marcos Langauer
Pinga
Almeida
Orcina
Casagrande ou Raul.
Sérgio Lopes
Moacir
Luis Everton
Marcos
Toninho
e Lico.

Marcos pode ser o maior triunfo do Figueirense na decisão, depois de quase um mês fora do time por lesão.

Lateral e ponta esquerda, dúvidas no Figueirense

O Figueirense tem dois sérios problemas para o jogo deste noite, quando começa a ser decidido o campeonato estadual: a lateral e a ponta esquerda. Casagrande teve um princípio de distensão na partida contra o América e a sua condição para a decisão não é das melhores. O jogador continua sentindo a virilha da coxa direita e passou todo o dia de ontem fazendo tratamento com toalha quente com o massagista Lega, assistido pelo acadêmico Claudio Blei.

Na ponta esquerda o problema já é outro, pois o treinador não sabe a quem escalar. A dúvida está entre Zé Carlos, Lico e Letieri com mais possibilidades pelo primeiro, que vem jogando com mais frequência na esquerda.

Se Casagrande não apresentar condições até a hora do jogo, o juvenil Raul será o lateral esquerdo, enquanto na meia-cancha, Sérgio Lopes, Moacir e Luiz Everton serão mantidos. Marcos Langauer será o goleiro, ficando Wanderlei no banco. Nilson ainda não está recuperado totalmente da atrofia e continua treinando para fortalecer o ligamento do joelho operado.

Marcos ganhou a posição se encontra em boas condições para a partida desta noite. O jogador resistiu bem o campo pesado na partida contra o América e ontem voltou a chutar forte com tiros a gol e nada sentiu. Na defesa, serão mantidos Pinga e Almeida, havendo ainda a possibilidade de Casagrande. Mas a novidade será a volta de Orcina na quarta-zaga como titular absoluto, enquanto Moenda fica no banco.

Ontem os jogadores fizeram trabalhos físicos leves, treinaram chutes a gol e fizeram massagens. Segundo Iberê Rosa, o treino serviu como desintoxicante, "pois o time vem de quatro jogos consecutivos e não seria aconselhável fazer um trabalho mais pesado".

Os jogadores estão concentrados desde ontem às 9 horas, havendo descanso durante o dia de hoje. A liberação do plantel só vai acontecer amanhã pela manhã, mas volta a concentrar a noite e, dependendo do resultado, continuará na concentração.

Dezessete jogadores estão concentrados: Marcos Langauer, Walderlei, Pinga, Almeida, Moenda, Casagrande, Raul, Orcina, Sérgio Lopes, Moacir, Luiz Everton, Jorge Luiz, Marcos, Toninho, Letieri, Lico e Zé Carlos.

Ontem à tarde os funcionáios do clube ficaram durante muito tempo ajeitando o gramado, cujas condições não são as melhores. A partida contra o América acabou de danificar o gramado, principalmente nas imediações das traves e no meio de campo, onde existe uma expressa camada de lama.

Baio e Volmir até ontem à noite ainda não haviam chegado ao Figueirense, mas a apresentação dos dois está prevista para esta manhã. Enquanto Nelson, dificilmente virá para o Figueirense. O zagueiro andou fazendo referências pouco elogiosas a organização do clube, no interior do estado, e deixou de interessar ao Figueirense.

Avaí espera um jogo pesado

O ambiente no Avai para o clássico desta noite, apesar da preocupação pela arbitragem, é de absoluta tranquilidade e tanto jogadores como dirigentes estão encarando o jogo como normal. Na noite de ontem na concentração, que começou no domingo às 22 horas no Hotel Valerim, todo o plantel estava confiante num bom resultado. Áureo e Salum, numa das mesas, jogavam canastra para passar o tempo.

Durante todo o dia de ontem Áureo preocupou-se apenas em dialogar com os jogadores, além de instruir sobre a maneira tática do Figueirense jogar. O motivo para tanta conversa, é que o treinador chegou a conclusão que vencerá o clássico o time que apresentar o menor número de erros durante a partida.

– Positivo. Não tem dúvidas de que sairá vencedor o que tiver menos erros. Sei que será um jogo muito pesado e nervoso e, quando acontece isso, o time joga preocupado e erra. O que errar menos vence, e estou tranquilo, apesar de achar que será uma partida muito difícil.

A TÁTICA

Como acontece sempre antes dos jogos importantes, Áureo conversou muito com os jogadores, principalmente com Ademir e Juti, por uma razão muito simples: As duas opções de jogadas de gol são com eles. Ademir deverá ser lançado sempre pela direita e fazer o cruzamento para a área ou senão explorando a velocidade e o chute forte de Juti entre a dupla de área.

Ademir sabe de sua responsabilidade perante a torcida e ao treinador e sabe também que a defesa do Figueirense joga pesado: "Não me preocupo muito em saber quem vai me marcar, pois meu futebol será o mesmo. Sei que a defesa do Figueirense joga pesado, mas as vezes é até bom. Já joguei diversas vezes contra Casagrande e sempre me dei bem. Espero manter a escrita.

Juti, que não fez uma boa partida contra o Palmeiras em Blumenau, sendo até substituído, também sabe que um bom resultado hoje, segundo Áureo, poderá depender dele: "Estou bem, tranquilo e confiante. Se depender de mim, o Avai vencerá. Gostaria mais que o Moenda jogasse na quarta zaga, já que com Orcina é mais difícil, mas não tem problema".

TIME

Ontem pela manhã Dacica comandou treinamento físico apenas para Souza, Ademir, Veneza, Ari Prudente, Maneca, Beto, Juti e Carlos. Na parte da tarde foi a vez de Lourival, Jaico, João Carlos, Orivaldo, Rubens e Vado que fizeram exercícios físicos leves. Danilo, que será o titular, também treinou a parte. Hoje pela manhã haverá treino recreativo leve no Adolfo Konder.

Áureo tem apenas duas dúvidas para escalar o time para o primeiro clássico decisivo: Vado ou João Carlos na meia cancha e Carlos ou João Carlos na ponta esquerda.

Áureo com Balduino e Zenon: recomendações sobre a decisão.

Mas como o treinador gostou do time no último clássico, o Avai deverá sair jogando com Danilo; Souza, Ari Prudente, Veneza e Orivaldo; Lourival, Balduino e João Carlos; Ademir, Juti e Carlos, ficando Rubens, Vado, Maneca, Jaico e Paulo Roberto no banco de reservas.

ZENON

Na caixa de material no. 8, o roupeiro Janga colocava um par de chuteiras 39 Olímpica, novas. No campo, Zenon fazia o seu primeiro treino com bola, depois de uma maratona. Quando Áureo se aproximou ele falou: "Eu estou jóia e gostaria de jogar, mas quem escala o time é o homem". Em seguida, os dois sairam para o centro do campo e conversaram bastante, baixinho, e evitando a presença dos repórteres. Após a longa conversa, Zenon e Dacica foram para o vestiário e o treinador orientou trabalhos de levantamento de peso. Zenon estava empolgado e pensava de jogar o clássico desta noite: "Minha lesão está totalmente curada, fisicamente estou 80 por cento já que nõ existe jogador que esteja 100 e tecnicamente não sei. Sei apenas que treinei com bola e não senti nada e um jogador não se esquece nunca de jogar futebol".

Áureo estava indeciso quanto a escalação de Zenon, ou até mesmo de levá-lo para a concentração. E esta indecisão durou toda a manhã. Finalmente Áureo decidiu: "Zenon não vai concentrar e toda atenção que recebeu, é porque é um jogador do plantel. Ele não joga a primeira, mas poderá jogar a segunda, vamos ver". Apenas Zenon é que não gostou da decisão do técnico e saiu para fazer provas na Faculdade.

Casagrande está triste: fora na final

Apesar de brincalhão como sempre, o lateral Casagrande quase não podia esconder a sua insatisfação na tarde de ontem. O jogador teve um princípio de distensão na partida contra o América e as suas condições não são as melhores, podendo inclusive ficar de fora da primeira partida da decisão.

Passou toda a tarde de ontem no Departamento Médico, onde o massagista Lega fez aplicação de toalhas quentes, assistido de perto pelo acadêmico Claudio Blei. Marcos Langauer brincava com o lateral, mas ele quase não podia esconder reclamando do massagista, devido ao excessivo calor da toalha.

Claudio Blei procurava motivar Casagrande afirmando que o jogador deveria melhorar e consequentemente ganharia condições de jogo. Mas o lateral não pensava da mesma forma: "O negócio está braco, não é bem assim. De ontem para hoje não houve grandes melhoras. Tem movimentos que faço e sinto bastante. Como posso dizer se vou ficar ou não, fé é o que não me falta. Com dores é que não vou entrar. Se jogar é por que estou bem. Tenho muita vontade de jogar esta partida, participei de todo o campeonato e agora não queria ficar de fora. Se eu puder eu entro. E entro com tudo".

Ingressos mais caros para o clássico

Todos os encargos referentes aos jogos que decidirão o campeonato catarinense de 1975 ficaram com a Federação e na reunião com os presidentes de Avaí e Figueirense um dos assuntos tratados e definidos foi o que envolvia os ingressos para as três partidas.

Giuliari, de comum acordo com José Mauro Ortiga e João Salum, decidiu pelo aumento dos preços, com excessão dos ingressos para a "coloninha". O presidente da Federação explicou assim a majoração: "quem for para a geral (coloninha) vai pagar o mesmo que vem pagando até agora. Só aumentamos da arquibancada pra cima pois quem ocupa normalmente esses lugarsẽ no estádio é porque tem dinheiro para tanto e não sofrerá com um pequeno aumento".

Se o torcedor está de acordo com as opiniões de Giuliari e dos presidentes de Avaí e Figueirense, a prova será dada hoje à noite, no Orlando Scarpelli. Os novos preços para os clássicos que decidirão o título são estes: coloninha – 10,00; arquibancadas 20,00; cadeira 40,00; sócios dos dois clubes 10,00; senhoras e crianças na arquibancada 15,00 e na geral 10,00.

Salum mandou comprar bolas em Porto Alegre

Como Figueirense e Avaí acertaram o sistema de caixa única para os jogos decisivos do campeonato estadual dividind e portanto, despesas e lucros, ficou para os presidentes do dois clubes dividida também a responsabilidade pelos encargos que surgem com o clássico de hoje.

Nesse aspecto a maior atividade parece ser de João Salum, que passou a tarde de ontem ocupado com dois detalhes considerados por ele como importantes: a bola do jogo e os ingressos :Aliás, quando falou nesse ultimo assunto, o presidente do Avaí torceu o nariz, sinal evidente de que não gostou nem um pouco das providências que foram tomadas pela Federação: "Até agora – 16 horas da tarde de ontem – ainda não sei de nada sobre os ingressos. Eles estão sendo confeccionados em Joinville e não chegaram em Florianópolis. Estou com vontade de dar uma chegada na Federação para saber que horas vão começar a vender os ingressos amanhã (hoje)."

Antes de ir para a Federação João Salum entrou em sua loja para buscar um pacote de bolas: "Vou falar com o Ortiga. Comprei estas bolas numa fábrica de Porto Alegre e acho que são muito boas, melhor do que as que usamos de vez em quando.

Recomendação de Moraci Gomes: expulsão para quem der pancada

Na reunião de ontem à noite na sede da Federação Catarinense de futebol que contou com a presença de Carlos Pessi, presidente do Tribunal de Justiça Desportiva e José Mussi, Diretor de Futebol da FCF, o Departamento de Árbitros ouviu durante 65 minutos Moraci Gomes dando as últimas instruções para os juízes que trabalharão nos clássicos decisivos.

O sorteio será feito entre José Carlos Bezerra, Dalmo Bozzano e Roldão Borja (Alvir Renzi será o juiz reserva) às 20h30m no centro do gramado, através de um globo com três bolas de ping-pong. Primeiro será sorteado o juiz, depois o bandeira vermelha e por último o amarela.

Afirmou ainda Moraci que: "de hoje em diante acabou o ponta-pé e não vou tolerar bagunça. Sairei direto para casa se ver paulada no campo e o juiz não expulsar ninguém. Quem bater, terá que ir para o chuveiro mais cedo. Outra coisa, pegou a bola com a mão, cartão amarelo e na segunda o vermelho. Tenho confiança na honestidade dos três juízes que não poderão tremer, e ganhe aquele que fizer gol no adversário. Não tem mais colher de chá. Dando pancada, tem que ir para a rua".

Bozzano: a torcida é o melhor da história

Aos 23 anos de idade, Dalmo Bozzano pode apitar seu sexto clássico, caso seja sorteado hoje à noite. E, como Roldão e José Carlos Bezerra, acha que "apitar um jogo decisivo é igual a qualquer outra partida desde que, e isto é condição básica, o juiz exerça sobre si durante os 90 minutos um perfeito controle emocional".

Bozzano acha também que apitar uma decisão é até mais fácil que um jogo normal porque os jogadores sentem a responsabilidade em escala muito maior do que numa "pelada". Mas ele faz uma ressalva, concordando também com a opinião de Bezerra e Roldão Borja:

– O que mais pode prejudicar numa decisão é o estado emocional dos jogadores que nem sempre estão preparados. Mas, com alguém que lhes possa transmitir tranquilidade, no caso o juiz, tudo ficará mais fácil.

Dalmo Bozzano tem uma opinião curiosa sobre as manifestações da torcida: "Ela é o melhor da história. Numa final ela até incentiva o árbitro. Mas eu estou tranquilo pois nos cinco clássicos que apitei nunca tive problemas e minhas atuações sempre foram consideradas normais".

Roldão: o jeito é prender um pouco o jogo no início

Roldão Borja, 33 anos, já esteve afastado do quadro de árbitros por José Elias Giuliari. Hoje é um dos melhores do quadro e um dos poucos que não teve problemas nos jogos do estadual. E está torcendo para ser sorteado: "Jogo que gosto de apitar é clássico. Não sei dizer exatamente porque. Talvez porque dou sorte e geralmente me saio bem".

Mas, se os jogadores não ajudarem e fizerem um clássico violento, Roldão Borja certamente terá dificuldade para controlar a situação, embora afirme que saberá como fazê-lo:

– Tudo depende da preparação psicológica do atleta. Mas, se tive até agora um bom ano, não vou estragar tudo no final. Estou tranquilo e já deixei de lado a exagerada bondade que tinha com os jogadores. Troquei de setor no meu serviço, já não lido com dinheiro e com o público. Isso me ajudou muito psicologicamente.

Roldão já sabe como vai trabalhar no clássico, caso seja sorteado: "O jeito é prender um pouco a partida no início para sentir o ambiente. Depois vou soltando aos poucos. Mas preciso da colaboração dos jogadores e também do policiamento junto aos túneis. Garanto que será um jogo tranquilo, e fácil de apitar".

Bezerra: sou radical. Não tolero violência

O clássico de 1973 deixou uma marca profunda na carreira de José Carlos Bezerra, 33 anos e um dos árbitros que hoje à noite irá para o sorteio pouco antes do jogo: "foi o único clássico, dos muitos que apitei, que deu confusão. Aprendi e hoje sou um árbitro tranquilo para enfrentar uma decisão do campeonato de Santa Catarina entre Avai e Figueirense".

Bezerra gostou da fórmula encontrada pelos clubes e Federação para escolher o árbitro do clássico. Mas sua maior preocupação é com a violência, fato comum em todos os jogos que estão decidindo campeonatos regionais. E ele sabe a origem de tanto tumulto em campos de futebol, principalmente em partidas decisivas:

– O jogo por si só já influi, pois ninguém gosta de perder uma decisão. Mas o mau condicionamento psicológico dos jogadores, por culpa exclusiva dosmaus dirigentes, é que tem provocado tanta confusão. Acho que treinadores e dirigentes devem se preocupar fazer de tudo para que isso não ocorra.

Mas, se não for possível evitar, Bezerra tem a fórmula para tentar levar o jogo até o fim: "sou radical. Não tolero jogo violento e indisciplina. Jogador que fizer isso comigo cai fora".

Alvir: isso é um desprestígio para mim

Alvir Renzi não ficou surpreso quando Moraci Gomes lhe disse que ele seria apenas o juiz reserva nos clássicos decisivos. Ele já sabia. Apenas esperou a reunião do Departamento de Árbitros para afirmar publicamente que estava bastante magoado e surpreso com o DA pelo fato de ter aceito o veto do seu nome por parte do Avai. Moraci Gomes lhe respondeu apenas que foi o presidente da Federação, José Elias Giuliari quem determinou. Mas Alvir continuou falando e expondo suas razões.

– Estou decepcionado com os acontecimentos e só virei mesmo trabalhar, porque irei cumprir minhas obrigações e pretendo continuar no quadro de árbitros. Se não fosse isso, pediria minha demissão agora mesmo, pois isto é um desprestígio para mim. Sei que foi o Avai que vetou o meu nome. Me lembro que no seu jogo em Chapecó, o seu Áureo me tocou a lenha antes da partida e no final o Avai venceu por 4 a 1. Foi a única vez que a Chapecoense perdeu em casa e só faltou hombridade por parte do seu Áureo em desmentir as acusações feitas.

No final da reunião, Alvir Renzi continuava preocupado e nervoso. Mas não era com o DA nem à FCF mas sim com os repórteres presentes: "Não coloquem nada no jornal. Serei prejudicado".

Acervo: Biblioteca Pública SC - Hemeroteca Digital Catarinense

Para os críticos, um bom elenco vai mostrar "Está Lá Fora Um Inspetor", no Vale.

Blumenau vê sexta peça do Grupo Armação da Capital

Blumenau (Sucursal) – O Grupo "Armação" de Florianópolis estará, em Blumenau às 20h30min da próxima sexta-feira, no Teatro Carlos Gomes, encenando a peça "Está Lá Fora um Inspetor", de J.B. Priestley.

No espetáculo é mostrado de maneira bem explícita "a cofiança" do burguês no mundo em que "tudo vai bem" e o alto individualismo ou liberalismo que o envolve. O autor mostra também o próprio mundo orgânico que é derivado da época (princípios do século) e que consiste num grau de sofisticação para a divisão social do trabalho.

Em síntese, o drama de Priestley apresenta o mundo burguês dos Birling que estão numa noite de 1912 comemorando o noivado da filha (Sheila), quando ocorre o suicídio de uma jovem, através uma inesperada chegada de um inspetor. Durante a investigação, vão se revelando as consciências de cada personagem, uma a uma, até a saída do Inspetor, quando é desmentida toda a trama, através esclarecimentos à própria polícia e aos hospitais.

O elenco de personagens da peça está a cargo dos seguintes atores: Édio Nunes de Souza (Inspetor Goole), José Carlos Ramos (Mr. Birling). Zeula Soares (Sra. Birling), Ademir Rosa (Eric Birling), Maria Lisete Lima (Sheila Birling), José Antônio Simal (Gerald Croft) e Soila Jane Pegoraro (Edna).

Xanxerê reclama abandono das obras da sede da ECT

Xanxerê (Sucursal de Chapecó) – Em estado de total abandono é o estágio em que se encontram as obras de construção da nova sede da Empresa de Correios e Telégrafos de Xanxerê. Os trabalhos foram pasalisados há cerca de 8 meses, quando a construção se apresentava com parte da estrutura fixada e algumas paredes levantadas. Sem qualquer comunicação às autoridades locais, a empreiteira abandonou os serviços e nenhuma providência por parte da ECT foi adotada.

Sem saber explicar o fato, já que nenhuma comunicação oficial lhe foi feita, o Prefeito Sadi Marinho não esconde sua insatisfação e classifica a situação como sendo "uma obra parada, sem solução, e que depõe contra a administração da própria empresa".

APOIO NÃO FALTOU

Ao comentar a situação, o Prefeito Sadi Marinho criticou a direção da ECT, que demonstra total omissão para solucionar o problema. Vai mais adiante, e se queixa que a Prefeitura de Xanxerê doou uma área de 1.200 metros quadrados para a ECT ali edificar a nova sede. Assinala, ainda, que apesar de ser uma área considerável, o projeto prevê o aproveitamento de apenas 100 metros quadrados de construção, o que considera um prédio muito pequeno para abrigar todos os setores da agência e proporcionar um bom atendimento ao público usuário.

Sadi: muito terreno para uma obra inacabada.

Voltando à paralisação da obra, o Prefeito Sadi Marinho desabafa afirmando que "não bastasse a falta de consideração à boa vontade da administração municipal em doar umárea considerável à ECT, a empreiteira inicia a construção, paralisa as obras e desaparece".

Para o Chefe do Executivo Municipal, muita coisa desapareceu com a empreiteira. Sem acusar ninguém, o Sr. Sadi Marinho disse que algum material da obra desapareceu também com os responsáveis pela empreiteira. A situação deverá ser comunicada à direção regional da empresa, à qual a Municipalidade solicitará imediatas providências, visando a conclusão da obra sede da ECT de Xanxerê.

A empreiteira abandonou o prédio e desapareceu. A ECT ainda não tomou providência.

Colonos podem deixar terras dos indígenas em Xanxerê

Ocupando extensa área de terras áridas; centenas de agricultores e indígenas vivem pacificamente na reserva de Xanxerê. A Funai mandou o Incra levantar dados sobre a reserva dos Kaiakangs e os colonos temem ser despejados de suas terras, perdendo tudo.

Xanxerê (Sucursal de Chapecó)– Com o levantamento das áreas ocupadas pelos indígenas, em decorrência de ato ministerial, a movimentação do Incra no município de Xanxerê traduz uma preocupação para cerca de 250 famílias de agricultores ocupantes de terras pertencentes à Funai e reservadas à Colônia dos Kaiakangs. O levantamento inclui a metragem da área ocupada, o valor do patrimônio, as benfeitorias realizadas e o número de famílias de agricultores que ocupa a reserva indígena.

Embora nenhum atrito entre agricultores e índios tenha se registrado, pois todos vivem pacificamente, a maior preocupação dos dados. Muitos agricultores temem ser despejados de suas terras, embora de dados. Muitos agricultores temem ser despejados de suas terras, embora alguns há muito sustentam a condição de arrendatários das áreas que ocupam, mas nem todos pagam pelo uso das terras.

BUSCANDO SOLUÇÃO

É possível que as providências da Funai possam resultar em atritos, envolvendo indígenas e colonos. As autoridades locais evitam prestar qualquer informação e demonstram muita cautela na operação a que estão empenhadas.

Admitem que o assunto é polêmico e qualquer opinião apressada pode trazer problemas de relacionamento entre os colonos e os Kaiakangs.

Por sua vez, o Chefe do Posto Indígena tem viajado sistematicamente à Curitiba e Brasília, segundo seus assessores. Seus contatos com as autoridades superiores buscam a equação de um problema que existe, mas que se encontra envolto numa nuvem de um bom relacionamento entre as partes. O Prefeito Sadi Marinho também não esconde sua preocupação, acompanhando toda a ação dos agentes do Incre da Funai. Discretamente aguarda notíciais oficiais dos órgãos federais, assegurando que "as decisões serão boas para todos", mas é preciso que se aguarde as providências.

VIDA NO CAMPO

No último reduto dos Kaiakangs no Oeste catarinense estão reunidas cerca de 350 famílias, espalhadas por 720 colônias de numa planície, mas cujas terras não oferecem ainda condições de boa produção agrícola. boa produção agrícula.

Nesta área também estão instaladas inúmeras famílias de colonos, algumas delas ali radicadas há mais de 20 anos. Com o direito adquirido pelo uso, através de uma ações de usucapião. Mesmo assim, a demanda será certamente contestada pela Funai que mantém as 720 colônias documentadas no Registro de Imóveis de Xanxerê. que mantém as 720 colônias no Registro de Imóveis de Xanxerê.

Com um "modus-vivendi" primário, os indígenas começam a explorar melhor o solo que lhes está reservado pelo Governo Federal. Cultivam pequenas áreas e desde o ano passado produzem soja. Os resultados têm sido razoaveis tanto para os colonos, quanto para os índígenas.

Produtores de soja querem condições para exportar

Problemas relativos ao armazenamento, financiamento para construção de novos armazéns, comercialização e exportação da soja – medidas do Governo para reequipar o porto de São Francisco –, foram questões abordadas pelas cooperativas do Estado junto aos secretários Ivan Oreste Bonato, Victor Fontana e Nicolau Malburg, na reunião de ontem à tarde no salão nobre da Secretaria da Fazenda.

Os problemas foram expostos porque os produtores catarinenses sentem-se prejudicados por medidas impostas pelo Estado do Paraná para exportação pelo Porto de Paranaguá.

Presentes à reunião Aury Bodanese, Valdo Paniz e Athos de Almeida Lopes da Federação das Cooperativas Agro-Pecuárias do Estado de Santa Catarina, representando as Cooperativas de Capinzal, Miguel d'Oeste; Arcângelo Zambiase, da Cooperativa Tritícola Rio do Miguel d'Oeste; Arcângelo Zambiase, da Cooperativa Fritícola Rio do Peixe de Joaçaba; Orlando Cella, da Cooperativa Central do Oeste Catarinense; Erwino Hoppen, da Sociedade Cooperativa Palmitos; Ivo Vanderline, da Organização das Cooperativas de Concórdia; Silvestre Fantini, da Cooperativa Videira; Liberato José Dal Pont, da Cooperativa Central do Sul do Estado e Curt Labes, diretor da Organização das Cooperativas do Estado de Santa Catarina.

Cafezinho foi majorado, mas a Sunab não autorizou

Criciúma (Sucursal) – Embora não tenha havido nenhuma manifestação por parte do órgão controlador de preços – a Sunab – a maioria dos bares de Criciúma resolveram por conta própria majorar o preço do cafezinho, elevando de 50 para 80 centavos cada porção. Os comerciantes alegam que a alta registrada no preço do café em pó não permite manter o preço anterior, sem que haja um lucro razoável, ao contrário, dizem estar sofrendo prejuízos.

Um dos poucos, senão o único proprietário que ainda mantém o preço de 50 centavos por um cafezinho, é o comerciante Neri Savi – Bar Palácio, na Avenida Getúlio Vargas – que já reclama da situação. Enquanto ele demonstra tendência em acompanhar os demais comerciantes na majoração do cafezinho, seu colega Braz Batista de Bem, proprietário do Café Rio, vai mais além e anuncia que breve terá que majorar mais uma vez o cafezinho e calcula que o preço deve ser fixado em torno de um cruzeiro. Acredita que somente com a elevação de cem por cento no preço velho é que passará a ter o lucro esperado.

Otair Becker preocupado com a suspensão de vôos em Joinville

O Senador Otair Becker ocupou a tribuna do Senado para manifestar sua preocupação no que se refere a uma possível suspensão dos vôos domésticos com escala em Joinville. Ao afirmar ser imprescindível que a fusão da Varig com a Cruzeiro do Sul não redunda em prejuízo para o País, o Sr. Otair Becker fez um apelo às autoridades no sentido de evitar a anunciada paralisação dos vôos que ligam Joinville aos grandes centros brasileiros, com a vendas aeronaves que cobrem as linhas domésticas.

Segundo o parlamentar catarinense, a Varig teria resolvido desfazer-se de tais aparelhos, alegando razões de ordem econômica e técnica, "fazendo-nos deduzir que os vôos para Joinville sejam suprimidos, pelos fato de o Aeroporto de Cubatão não possuir condições de infra-estrutura para receber os grandes jatos operando no Sul do País".

JUSTIFICATIVAS

Assinalando ser da maior significação para Joinville o transporte aéreo, o Senador Otair Becker acentuou que não se pode admitir em nome do progresso a privação do interior brasileiro de linhas aéreas pernamentes. Lembrou que as empresas de aviação se cercam de fundamental interesse público, "que subordinam outros interesses, como modernização, economia e objetivos semelhantes".

Explicou o parlamentar catarinense que Joinville conta hoje com uma população de 200 mil habitantes e é um pólo econômico bastante importante para Santa Catarina. Revelou que o município lidera inúmeros municípios da Região Norte do Estado onde se situam milhares de empresas e, no momento, coloca-se no 13o. lugar entre as 500 cidades brasileiras que mais possuem indústrias no País.

Depois de acrescentar que a ameaça de suspensão de vôos que paira sobre Joinville e também em Navegantes poderá se estender a outras cidades brasileiras, "caso prevaleçam as infundadas alegações oferecidas pela Varig", o Senador Otair Becker externou sua confiança em que o Ministério da Aeronáutica estará atento à preservação dos interesses daquela importante região catarinense.

EDITAL

BENINA SIMAS CIRILO, OFICIAL DO REGISTRO DE IMÓVEIS DA COMARCA DE TIJUCAS, ESTADO DE SANTA CATARINA.
NA FORMA DA LEI, ETC.

Faz saber aos que o presente virem ou dele conhecimento tiverem, que se acham depositados em seu Cartório à Avenida Bayer Filho, no. 1.625, desta Cidade, como determina o Art. 2o. do Decreto Federal no. 58 de 10 de Dezembro de 1.937, os autos contendo os documentos exigidos pelo Art. 1o. do citado Decreto e referentes ao imóvel loteado, denominado LOTEAMENTO RUBENSALVES, situado em Perequê, município de Porto Belo, nesta Comarca, e, de propriedade de RUBENS ALVES IMÓVEIS LTDA., os quais ficam franqueados ao exame dos interessados, na conformidade do § 5o. do Art. 1o. do referido Decreto.

Tijucas, 11 de Agosto de 1.975.
Benina Simas Cirilo – Oficial do
Registro de Imóveis.

BANCO BRASILEIRO DE DESCONTOS, S/A.

Sociedade de Capital Aberto – 401.655 – Acionistas
BALANCETE EM 31 DE JULHO DE 1975 – MATRIZ E 751 DEPARTAENTOS

"ATIVO"			"PASSIVO"		
DISPONÍVEL			NÃO EXIGÍVEL		
Caixa e Depósitos no Banco do Brasil, S/A	418.721.843,91		Capital	780.000.000,00	
			Aumento de Capital	–o–	
Títulos Federais de Curto Prazo	1.023.678.527,46	1.442.400.371,37	Reservas e Fundos	941.673.572,82	1.721.673.572,82
			EXIGÍVEL		
			Depósitos:		
			À Vista e a Curto Prazo	10.758.363.081,06	
REALIZÁVEL			À MÉDIO PRAZO:		
Empréstimos	11.299.769.364,51		A Prazo Fixo C/Correção Monetária	656.900.958,20	11.415.264.039,26
Outros Créditos	78.307.017.574,62		OUTRAS EXIGIBILIDADES		76.794.916.635,81
Valores e Bens	1.898.476.879,39	91.505.263.818,52	OBRIGAÇÕES ESPECIAIS		4.202.746.312,73
IMOBILIZADO		1.397.463.409,11	RESLTADO PENDENTE		570.643.590,71
RESULTADO PENDENTE		360.116.552,33	CONTAS DE COMPENSAÇÃO		24.976.869.932,90
CONTAS DE COMPENSAÇÃO		24.976.869.932,90			
TOTAL		Cr$119.682.114.084,23	TOTAL		Cr$119.682.114.084,23

C.G.C. no. 60.746.948

MANOEL CABETE – TC. C.R.C. – SP. no. 36.611

Acervo: Biblioteca Pública SC - Hemeroteca Digital Catarinense

Alfredo Iten apóia Vianna para Prefeito

Blumenau (Sucursal) – O Vice-Prefeito de Blumenau, industrial Alfredo Iten, em entrevista à imprensa, apontou o nome do advogado Renato de Mello Vianna como o candidato do Movimento Democrático Brasileiro para concorrer às eleições de novembro de 1976 para o Executivo local, sucedendo o Prefeito Felix Theiss.

Como até poucos dias vinha sendo indicado como candidato natural do MDB à sucessão do prefeito atual, Alfredo Iten esclareceu que estava impedido de fazê-lo por uma série de motivos particulares. Com fazê-lo por uma série de motivos particulares. Com 39 anos de trabalho no setor de fiação (28 na Empresa Garcia) e contando atualmente com 56 anos, Iten ocupa um dos mais elevados postos na administração da firma Cremer – motivo único que o impede de concorrer ao cargo de Prefeito de Blumenau, nas próximas eleições. "Caso eu fosse eleito – pondera Iten – ficariam como grande prejudicados a Prefeitura e a própria Cremer, onde tenho muitos compromissos".

Depois de afirmar que o MDB blumenauense tem um só líder, na pessoa do Senador Evelásio Vieira, e que, em virtude dos dispositivos do Decreto-Lei 1063, de 21/10/69 não poderia concorrer ao cargo de vice-Prefeito, Alfredo Iten lembrou o nome do assessor jurídico Renato Vianna para substituí-lo: "O Dr. Renato Vianna que conheci mais de perto aqui na Prefeitura e como colega no Conselho Curador da Fundação Hospitalar de Blumenau reúne todas as qualidades para ser o candidato do nosso partido. Ele se destacou como vice-Reitor da FURB e como conhecido advogado, filho de família ilustre, tendo o seu pai, Abelardo Vianna prestado inestimáveis serviços à comunidade não só de Blumenau como da região, na qualidade de médico humanitário".

Vianna lançado por Iten à Prefeitura.

Como candidato – finalizou – o Dr. Renato representará o nosso Partido como poucos poderiam fazê-lo e ele tem o apoio total do Senador Evelásio Vieira, do Prefeito Félix Theiss e o meu. Estarei com ele lutando para conquistar votos e levá-lo à Prefeitura Municipal de Blumenau, em novembro do próximo ano".

Grupo de Blumenau faz concerto em São Paulo

Blumenau (Sucursal) – O Studio de Música Antiga da Escola Superior de Música de Blumenau irá apresentar-se, no dia 24 de outubro, no Museu da arte de São Paulo, atendendo ao convite formulado por aquela instituição cultural. O concerto fará parte da programação de um curso de cravo que está sendo ministrado no MASP e terá a participação especial da soprano Ruth Gebler, Regente da Associação Coral de Florianópolis.

Fundado em 1972, o Studio de Música Antiga, atualmente composto de 11 elementos, dedica-se à pesquisa e execução da música medieval e renascentista. Assim, por exemplo, a primeira parte do programa do concerto a ser apresentado no MASP, prevê a execução de músicas da Idade Média e da Renascença: 1 – Balada: a l'entrada del temps clar (anônimo, séc. VII); 2 – Magdalena degna de laudare (Itália, séc. XIII); 3 – Carmina Burana (segundo os manuscritos originais, por volta de 1300); 4 – Saltarello (Itália, séc. XIV); 5 – Margot labourez le vigne (J. Arcadelt); 6 – Villote: Canção de Martino (Filippo Azzaiolo); 7 – Ronde e saltarello (Tilman Susato).

A segunda parte do programa inclui músicas da Renascença e do período inicial do Barroco: 1 – Ennatus est Emmanuel (Michael Praetorius); 2 – Aus Tiefer Not (Henrich Schütz); 3 – Joseph lieber, Joseph mein (Johann Walther); 4 – 3 músicas extraídas de "Peter Schoffers Liederbuch", a saber: a) Von Edler Art (Schonfelder), b) Mich hat gross Leid Umgeben (Johann Sies), c) Schons-Madlein, murr nur nit (Malchinger); 5 – Scherzi Musicali, 1607 (Cláudio Monteverdi).

Segundo o Diretor Artístico do Studio de Música Antiga, Jorge Hirt Preiss, "com essa programação pretendemos inaugurar o pequeno órgão de tubos, reconstruído de acordo com os moldes medievais, num trabalho em que me ocupei durante quase um ano, pois todas as peças, inclusive os tubos de metal, são totalmente feitos à mão".

Municípios do Norte trazem técnicos para planejamento

Joinville (Sucursal) – Dois técnicos de nível internacional estão para ser contratados pela Associação dos Municípios dosNorte do Estado de Santa Catarina – Amunesc – entidade que congrega treze municípios norte catarinenses.

A informação foi dada pelo Sr. Lenin Pena, Assessor e Coordenador de Planejamento do órgão, acrescentando que os contratados são Hélio Hernandes, de nacionalidade chilena, engenheiro sanitarista e economista, e Maria de Lourdes Vallada, natural de São Paulo, Master em Enfermagem, com curso superior nos Estados Unidos.

Lenin Pena disse que os dois técnicos já trabalharam na Organização das Nações Unidas (ONU) e têm prática de mais de 30 anos, nos seus ramos, trabalhando notadamente na América Latina.

Os dois técnicos foram apresentados ao Prefeito de São Francisco do Sul e presidente da AMUNESC, o qual já no último sábado, manteve reunião em Barra Velha com ambos, acertando os primeiro detalhes para as suas contratações.

TRABALHO SÉRIO

Lenin Pena disse que com a contratação destes dois técnicos de valor internacional a AMUNESC se transformará numa das associações de municípios do Estado e do Brasil que está encarando com mais seriedade o planejamento de seus municípios. Depois de contratados, eles trabalharão no Escritório Central de Planejamento da AMUNESC que funciona em Joinville, sede da entidade e que vai atender os 13 municípios da região. Os municípios abrangidos serão Araquari, Barra Velha, Corupá, Garuva, Campo Alegre, Guaramirim, Jaraguá do Sul, Joinville, Massaranduba, Rio Negrinho São Bento do Sul, São Francisco do Sul e Schroeder.

PLANEJAMENTO

O Planejamento como um processo, envolve a aplicação de um sistema racional de escolhas entre um conjunto de alternativas reais de investimentos e de outras possibilidades para o desenvolvimento, baseados na consideração dos custos, benefícios econômicos e sociais.

Os municípios membros da AMUNESC, depois de uma funesta experiência de planejamento a nível microrregional por encomenda, resolveram ser mais realistas dando um passo firme no processo de planejamento local e integrado. Para tanto, colocaram à frente desta importante tarefa o Sr. Lenin Hugo German Erazo Pena na Assessoria e Coordenação de Planejamento dos Municípios da Microrregião.

Contratado há dois meses ele preenche os requisitos indispensáveis para a tarefa de planejamento. Na sua bagagem de conhecimentos técnicos e práticos contstam alguns cursos universitários nas diversas áreas. No Rio de Janeiro obteve longa experiência profissional nos meios de comunicação artísticos culturais, pois por alguns anos desempenhou funções na TV Globo, bem como atividades pedagógicas da Universiade Federal do Rio de Janeiro. A convite do Governo do Equador ausentou-se do Brasil para colborar com a Presidência da República equatoriana como Chefe de Execução de Programas da SENDIP.

Retornando ao Rio de Janeiro, já conhecedor profundo do importante papel dos municípios no processo de desenvolvimento do País, realizou curso de pós-graduação em "Metodologia de Projetos e Desenvolvimento Urbano (CEMUAM) do IBAM (Instituto Brasileiro de Administração Municipal). Como atividade prática, participou do planejamento do Norte do Estado do Rio de Janeiro, deixando projetos executados no planejamento processo deflagrado na região. Além de projetos urbanísticos alguns projetos de arquitetura paisagística, obras de arte e atividades profissionais exercidas em todo o País. Em maio, em viagem por países Ispano Americanos, organizou a tecnificação do processo de planejamento municipal, propondo entre outras atividades um projeto de cursos de pós-graduação em Metodologia e Projeto de Desenvolvimento Urbano nos moldes do IBAM, únicos do gênero no continente. Lenin Pena durante os primeiros dias de junho, após ter sido contratado pela AMUNESC, acompanhado de Aldo Romeo Pasold que é o Secretário Administrativo da entidade, tomou conhecimento da realidade dos municípios da Microrregião, ao mesmo tempo em que organizou etapas de trabalho nos municípios a nível local e microrregional.

Joinville concentra ação no interior

Joinville (Sucursal) – Em prosseguimento ao plano de ação concentrada que a Prefeitura Municipal vem realizando nas localidades de Nova Brasília, Morro do Meio e Paróquia São Marcos na rua Ottockar Doerffel, no último fim de semana, o Prefeito Pedro Ivo Campos participou de vários acontecimentos naquelas localidades. No sábado à tarde, assistiu as competições finais de tênis de mesa masculino e em seguida manteve encontro com pais de alunos da Escola Municipal "Paul Harris". Na Paróquia São Marcos, o Chefe do Executivo proferiu palestra aos moradores da região abordando aspectos da municipalidade e fazendo um relato das obras que estõ sendo realizadas, notadamente naquelas localidades. À noite, o Prefeito Municipal presidiu a solenidade de abertura de uma exposição de fotografias de "Joinville de Antigamente".

No bairro de Nova Brasília, no sábado à noite, houve palestra sobre Higiene e Saneamento e em seguida a apresentação de um Grupo de Fandango.

Domingo pela manhã, foi realizada uma prova de pedestrianismo.

Estas programações estão dentro do plano da Prefeitura de levar lazer aos finais de semana às populações residentes nos bairros da cidade, e que terá sequência nos próximos sábado e domingo.

LOJAS HM
PÕEM UM CÉREBRO ELETRÔNICO NA PONTA DO SEU DEDO!

GRÁTIS
Adaptador
Carregador
Bolsa de Vinil

MINI-CALCULADORA
TEXAS
Datamath TI-2.500
8 digitos; 4 operações; constante; cálculos em cadeia.

apenas
369,00
A VISTA

TEXAS SR-11
- A Indispensável
4 operações; reciprocas; quadradas; raizes quadradas; constante e conversão automática para notação cientifica.
apenas 66,00 mensais

TEXAS SR-50
- A Calculadora Cientifica
Visor com 10 digitos; cálculo em notação cientifica; funções trigonométricas; hiperbólicas; logaritmicas e raizes. Memória operacional.
apenas 177,00 mensais

GRÁTIS: Adaptador - Carregador - Bolsa de Vinil

AS CALCULADORAS TEXAS FUNCIONAM COM BATERIAS RECARREGÁVEIS. VOCÊ NUNCA TERÁ DESPESAS COM PILHAS.

LOJAS HM Hermes Macedo S/A
70 LOJAS DO RIO GRANDE AO GRANDE RIO

J.J. PUSCH
ARQUITETOS
Rua Anita Garibaldi, 19 CJ.302 Fone 22-0455

DR. LUIZ SÉRGIO BRAGA
DERMATOLOGISTA
Rua XV de Novembro 534 – Ed. Albor – 5o. andar – sala 56 Blumenau.
Diariamente das 15 às 19 horas.

ANDRÉ MAYKOT & CIA.
Endereço: Rua Dr. Fúlvio Aducci no. 1157 – Fone: 44-1788
Lixas

FESTIVAL DE DUPLAS
CHUVEIRO CORONA – Cr$ 54,00 – TINTA ÓLEO – 20% DESC. – CHAPAS FÓRMICAS – 10%.
CAIXA D'ÁGUA BRASILIT – 20% – JANELAS 10% – PORTAS – 10% – BALCÃO PIA 10%
PHILIPPI & CIA
a casa do construtor
CENTRO – ESTREITO – BAL. CAMBORIÚ – TUBARÃO
FONES – 44-18-11 – 44-17-90 – 44-12-01

PRECISA-SE MARCENEIROS
Tratar à Rua Lauro Linhares, (Fundos) Club Vila Nova (Servidão Waldemiro Costa), C/Sr. Edio, na Astor Armários Embutidos Catarinense S/A – Trindade.

PRECISA-SE PINTORES
Pintores com prática em pistola. Tratar à Rua Lauro Linhares (fundos) Club Vila Nova (Servidão Waldemiro Costa), C/Sr. Edio na Astor Armários Embutidos Catarinense S/A – Trindade.

Acervo: Biblioteca Pública SC - Hemeroteca Digital Catarinense

Acidentes fazem nove feridos em Joinville no final de semana

Joinville (Sucursal) – Nove pessoas ficaram feridas no final de semana nesta cidade, quando da ocorrência de 14 acidentes de trânsito atendidos pela Delegacia de Polícia e Patrulha Rodoviária Federal. O mais grave, teve por local a rua Albano Schmidt, Distrito de Boa Vista, quando colidiram o Volks de chapas BO-01-04, dirigido por Hilário Banecholt, e o TL de placas JP-01-89 tendo ao volante Walmor Fernandes. Além dos dois motoristas, foram internados no Hospital São José: Edson Luiz Gonçalves, 18 anos; Amaro Teixeira, 20 anos; Wilmar Fernandes, 23 anos e Carlos Manoel Pereira, 2 8 anos, que viajavam nos veículos sinistrados.

Já na avenida Getúlio Vargas, chocaram-se o Corcel de chapas JP-61-49, conduzido por Flávio Osvinir Martins e a Variant de placas JP-05-46, tendo ao volante Sandra Lucia Kraus. Com a colisão a camioneta foi atirada contra a parede de uma residência, registrando-se apenas danos materiais nos carros.

Na rua Albano Schmidt, o Aero Willys de chapas JP-21-44, dirigido por José Tadeu Ricardo bateu contra o Opala de placas JP-55-00, conduzido por Ary Karnoop. Resultaram feridos a esposa do motorista do Aero Willys e, mais um filho do casal de aproximadamente dois meses de idade, e que foram medicados no Hospital São José. Paralelamente, a Lembreta de placas JP-401 conduzida por Luiz Carlos Ramos, chocava-se com a camioneta Ford de chapas JP-71-35, dirigida por João L. Machado, tendo por local a rua Santa Catarina. O lambretista recebeu ferimentos generalizados e foi medicado no Pronto Socorro Municipal.

Na BR-101, altura do município de Joinville, os patrulheiros do posto de Pirabeiraba atenderam a três acidentes que tiveram somente danos materiais.

Justiça Militar ouve testemunhas sobre PCB

O Conselho Especial de Justiça da 1a. Auditoria do Exército, no Rio de Janeiro, orientado juridicamente pelo Juiz-Auditor Milton Fiuza, inicia ainda este mês a segundfase do sumário de culpa de 25 acusados no processo da gráfica do Partido Comunista Brasileiro, quando serão inquiridas 11 testemunhas de acusação.

O interrogatório dos réus foi encerrado com o depoimento de Alberto Aleixo, de 71 anos, tomado no Hospital Souza Aguiar, onde se encontrava internado para submeter-se a uma intervenção cirúrgica, tendo falecido quinta-feira última.

Alberto Aleixo, que estava com prisão preventiva decretada pelo Juiz-Auditor, foi denunciado pelo Promotor Osiris Josephson sob a acusação de ter alugado, em 16 de agosto de 1966, pelo prazo de cinco anos, o prédio 9250, da Avenida Suburbana, em cujo local foi instalada uma linotipo e era paginado o jornal "Voz Operária", do PCB. Segundo ainda o libelo acusatório, o réu recebia importâncias entre 600 e 700 cruzeiros mensais, por serviços prestados, incluindo-se a distribuição de "Voz Operária" nos estados do Rio de Janeiro e Minas Gerais.

Os demais acusados, em sua maioria, afirmaram que a denúncia era, em parte, verdadeira, e alegaram ter sofrido coação na fase do inquérito.

AS TESTEMUNHAS

As testemunhas de acusação arroladas pelo representante do Ministério Público Militar, são: Uriraci Marques (policial), José Vieira Ramos (vendedor), Ari de Souza Pedrosa (alfaiate), Luis Ferreira Henrique (comerciante), Manuel Dias Ferreira (aposentado), José de Almeida (comerciante), Celso Cordeiro (inspetor de alunos), Pedro José de Freitas (funcionário público), Alcides da Silva Portela (barbeiro), Álvaro de Almeida (aposentado) e Laura Correa da Silva (aposentada).

Na 1a. Auditoria da Aeronáutica, o Conselho Permanente de Justiça, funcionando como Juiz-Auditor o sr. Teocrito Miranda, julgará na segunda quinzena deste mês, um militar e sete civis enquadrados nas penas do Código Penal Militar e respondendo ao processo em liberdade.

Ônibus atolam nas estradas lamacentas

O estado escorregadio das estradas do interior da Ilha, provocou ontem dois acidentes com danos materiais em ônibus da Empresa Associadas. O primeiro, envolveu o coletivo de chapas AV–0190, de prefixo 1012, que fazia a linha Centro-Ribeirão da Ilha, quando ao fazer uma curva nas imediações do cruzamento para Armação da Piedade, deslizou e após subir num terreno lamacento ficou encalhado, tendo de ser retirado por uma máquina do Departamento de Estradas de Rodagem. O ônibus conduzia cerca de 35 passageiros que nada sofreram, a não ser um grande susto. O segundo veículo da Empresa Associadas que não chegou ao final do percurso, foi que faz o trajeto Centro-Pântano do sul, que também derrapou na estrada que passa defronte ao convento de Morro das Pedras, indo atolar numa valeta que passa no lado da rodovia.

O ônibus da Associadas terminou a viagem no lamaçal, antes de chegar ao Ribeirão da Ilha.

OUTROS ACIDENTES

De outra parte, quatro acidentes de trânsito – atropelamentos e colisões – foram registrados ontem pela Delegaciaa de Segurança Pessoal, e que culminou em igual número de feridos, sendo o mais grave o ocorrido nas proximidades da Penitenciária de Florianópolis, quando um automóvel após chocar-se contra um poste de energia elétrica, colocou o seu motorista no Hospital dos Servidores.

Dois atropelamentos ocorreram no Bairro do Estreito e quase no mesmo local. Na rua Gaspar Dutra, perto da Igreja Nossa Senhora de Fátima, o Volks de placas AB–8281, dirigido por José Delano Brognolli, residente à rua João Mota Espezim, 298, Saco dos Limões, colheu Maria de Fátima dos Santos, de 18 anos, moradora da rua Heitor Blum, 126, que foi socorrida pelo motorista e atendida pelo plantão do Hospital de Caridade. Ainda na mesma via pública, o Volks de placas AA–7540, conduzido por Gilson Moacir Gil, 31 anos, residente à rua Ângelo La Porta, 16, atropelou o menor Marcos Aurélio Linhares, 8 anos, morador da rua Fulvio Aducci, 123. O motorista socorreu a vítima que foi medicada no Hospital Infantil, com ferimentos generalizados.

Na rua Delminda da Silveira, proximo à Penitenciária de Florianópolis, o Volkswagen da chapa AB–1308, tendo ao volante Manoel Lindomar Silveira, 24 anos, morador da rua Ferreira Lima, 51, ficou desgovernado, indo bater contra um poste da Celesc. Além dos danos materiais no automóvel, o acidente provocou ferimentos no motorista que foi medicado no Hospital dos Servidores.

Quando trafegava pelo asfalto que demanda à nova ponte, o Volks de chapas AX–0073, dirigido por Domingos dos Santos Rodrigo, residente na rua Vereador Valter Borges, 45, em Campinas, colidiu com o Opala de placas AB–6732, que tinha ao volante Walter Francisco da Silva, morador da rua Silva Jardim, 81, bairro Prainha. Com ferimentos leves resultou Salete Célia Andrade, residente no Saco dos Limões, e que viajava no primeiro carro, sendo atendida pelo plantão do Hospital de Caridade.

DETRAN MUDA

O coronel Alinor José Ruthes, informou que a partir de hoje, o Departamento Estadual de Trânsito – Detran, transferirá o "Plantão Central" que mantém para atendimento de acidentes na cabeceira da ponte Hercílio Luz, para a sede onde funcionava a comissão construtora da ponte Colombo Salles. O telefone do plantão central é 44–01–00. Aproveitando a oportunidade, o coronel Alinor Ruthes, comunicou que o radar deverá novamente entrar em ação nas principais ruas de florianópolis, pois ultimamente se tem "notado que os motoristas trafegam com excesso de velocidade em pontos de grande movimento de pedestres".

REVISTA NO CAMPO

Para que sejam evitados acontecimentos lamentáveis que vêm ocorrendo nos jogos de futebol pelo País, principalmente nos dias de grandes jogos, a polícia da Capital vai realizar rigoroso trabalho de vigilância e vistoria nos portões e arquibancadas do Estádio Orlando Scarpelli, durante o encontro de hoje entre Avaí e Figueirense.

O torcedor que for autuado com qualquer tipo de arma ou foguetes poderá ficar sem assistir ao clássico desta noite, e o mesmoserviço policial deverá continuar nas partidas da fase final do certame catarinense e mesmo no campeonato nacional que inicia a 20 do corrente.

Baile em Canelinha termina com uma morte e dois feridos

Um morto e dois feridos em estado grave, foi o resultado de uma briga acompanhada de tiroteio ocorrida no domingo, no interior do município de Canelinha, situado na região do Vale do Rio Tijucas. A vítima fatal foi José Estevão Gambeta, 35 anos, residente em São João Batista, morto com um tiro de revólver calibre 22, e no Hospital de Caridade desta capital, encontram-se internados em estado gravíssimo os operários João Dias e Sebastião Carlos Dias, naturais de Canelinha.

Eram aproximadamente 2h25m de domingo, quando um conjunto de música jovem que animava o baile no "Clube 7", localizado em Índia, distrito de Canelinha, encerrou suas atividades, embora algumas pessoas ainda ficassem no interior do salão cantando diversas músicas, ao mesmo tempo em que outras se preparavam para irem embora.

A medida que o pessoal ia deixando a festa, um aglomerado era formado num dos lados do salão onde uma discussão era iniciada, envolvendo Nicolau Pedro Martins, Lindomar Estevão Gambeta, residentes em Joinville e mais, José Estevão Gambeta, João Dias e Sebastião Pedro Dias, todos moradores de Canelinha e São João Batista.

O TIRO FATAL

Quando as discussões já alcançavam todos os limites, inclusive em vias de acontecer uma briga coletiva reunindo a esta altura cerca de 35 pessoas, além de outros que se encontravam escondidos por trás dos automóveis e árvores, Nicolau Pedro Martins, nascido em Major Gercino, foi até o carro de propriedade de Lindomar Estevão Gambeta e apanhou sob o banco dianteiro um revólver calibre 22 totalmente carregado.

Com a arma de fogo, Nicolau inicialmente deu dois disparos em direção ao solo para que o pessoal do tumulto se acalmasse. Mas não surtiu efeito, pois a platéia pensando que o revólver estivesse descarregado com os dois tiros acionados momentos antes, pularam sobre Nicolau para agredí-lo e desarmá-lo e nesta outra confusão uma bala deixou a arma atingindo a José Estevão Gambeta, que caiu ao solo já sem vida. Quase ao mesmo tempo mais dois tiros eram ouvidos e acertavam a João Dias e Sebastião Carlos Dias, que em estado grave foram trazidos para atendimento médico no Hospital de Caridade, onde se encontram internados.

LEVOU SURRA

Assim que os dançarinos viram José Estevão morto; João e Sebastião gemendo de dores, pularam sobre Nicolau surrando-o até que o atirador caiu ao chão e com vários ferimentos pelo corpo ficou sem condições de qualquer reação. Cientificado da briga, o sr. Bahia Bittencourt, delegado de Segurança Pessoal, deslocou para Canelinha uma equipe chefiada pelo comissário Isaac que trouxe a Florianópolis, todos os envolvidos no incidente do baile de domingo. Só não foi encontrada a arma que praticou o crime, já que Nicolau Pedro Martins que não esboçou reação à prisão, disse aos policiais que na hora do alvoroço o revólver caiu e não viu onde a mesma ficou. Provavelmente teria sido jogada por alguém num matagal existente nas proximidades do salão de baile de Índia.

Incêndio causa prejuízos aos feirantes no Recife

Um incêndio irrompeu ontem na Companhia de Abastecimento do Recife (Compare), localizada no bairro de Afogados, provocando prejuízos superiores a Cr$ 1 milhão. O fogo destruiu 20 barracas de feira, e levou mais de dua horas para ser contido pelos bombeiros.

A causa do incêndio é atribuída a um curto circuito numa das chaves elétricas das barracas, que ficou ligada por esquecimento, segundo informou a Secretaria de Abastecimento e Concessões do município, que já adotou as providências necessárias para garantir o fornecimento de gêneros alimentícios à população no bairro. Não houve vítimas.

Nesta segunda-feira, dia 18 de agosto, O ESTADO e o Curso Barriga-Verde iniciam o **vestibular simulado**, para que você chegue primeiro na grande corrida de sua vida: o ingresso na Universidade.

"O ESTADO"
60 anos - um senhor jornal

Curso Barriga Verde
Onde o aprovado é você

Associado do IPESC:
as suas necessidades podem ser satisfeitas quando conhecidas.

Para conhece-las o IPESC está fazendo chegar até você um questionário para estabelecer a sua real situação quanto à Renda, Composição Familiar, Nível Cultural e Habitacional. Este questionário, respondido e devolvido rapidamente, servirá para o IPESC programar as suas novas iniciativas, em benefício dos associados.
Preencha e devolva o questionário até 31 de agosto impreterívelmente. O IPESC quer conhecer suas necessidades, para poder ajudá-lo.

INSTITUTO DE PREVIDÊNCIA DO ESTADO DE SANTA CATARINA

Governo do Estado encurtando distâncias

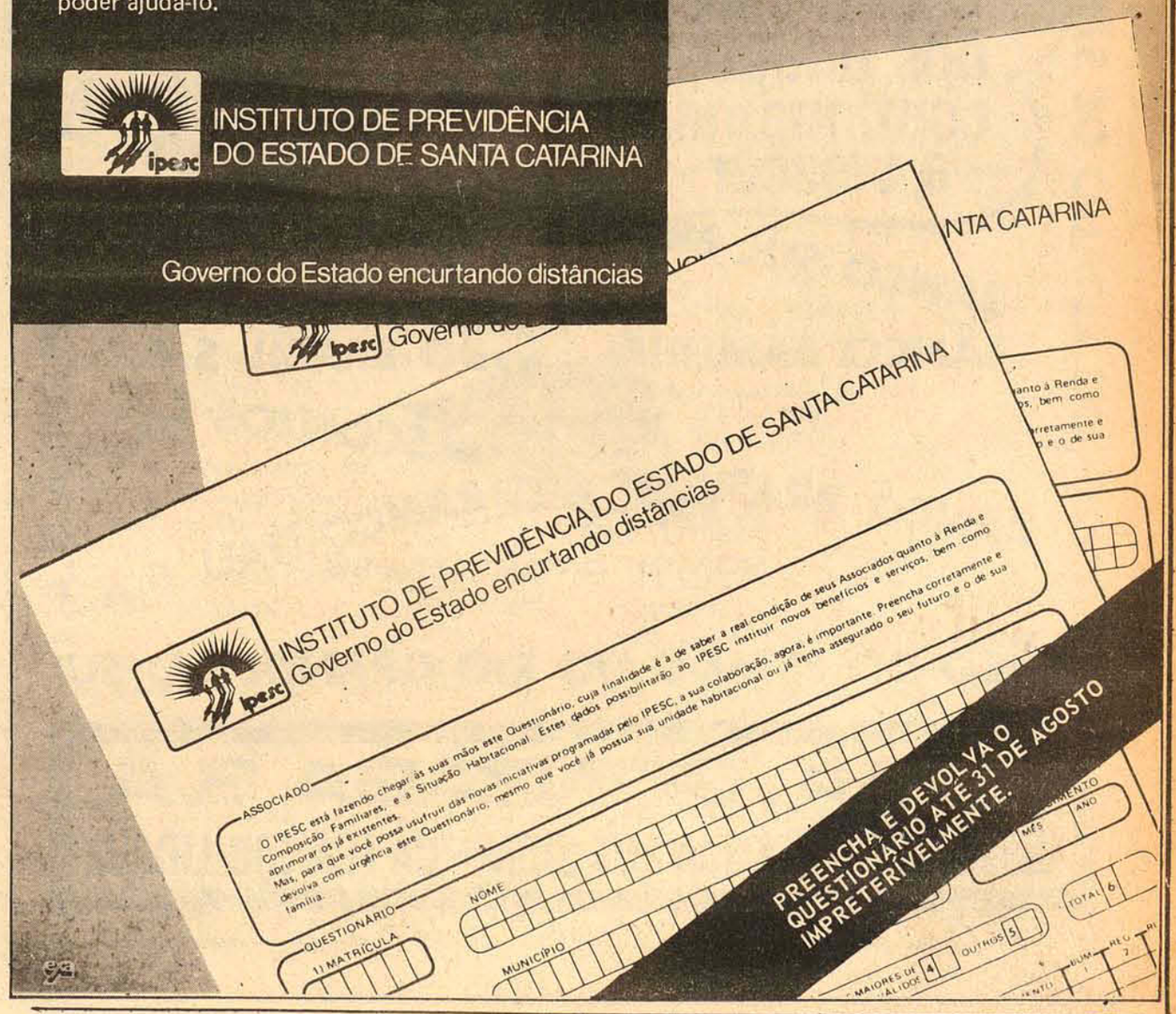

Acervo: Biblioteca Pública SC - Hemeroteca Digital Catarinense

Horóscopo

Omar Cardoso

ÁRIES – O êxito público e pessoal, está previsto para você hoje. Será reconhecido pelo que tem feito de bom aos demais. Por outro lado, o campo profissional haverá de favorecê-lo bem como o setor das finanças. Pode amar.

TOURO – Evite afobações diante dos outros e, assim, estará contribuindo para demonstrar seu domínio sobre si mesmo. Mantenha sua serenidade ao resolver assuntos difíceis. Influenciará pessoas importantes. Bons negócios.

GÊMEOS – Pessoas nascidas em Câncer deverão auxiliá-lo neste dia. A influência astral é a melhor para as novas amizades e contatos públicos. Sucesso nas comunicações e nos negócios relacionados com minas e ferros.

CÂNCER – Dia favorável ao bom resultado de todas as suas empresas. Lembre-se de que o Sol em Leão tende a beneficiá-lo financeira, profissional e socialmente. Sucesso amoroso, nas viagens e em novas amizades.

LEÃO – Grandes chances de ascenção profissional, uma vez que a influência de Marte, astro governante de sua Nona Casa Astral, lhe é totalmente favorável. Favorável aos negócios relacionados com metais de um modo geral.

VIRGEM – Dia neutro, em que terá algumas favorabilidades para o setor profissional e ser pouco sucedido em outras empresas. Seja mais cauteloso e evite acidentes relacionados com o fogo e a eletricidade. Cuide da saúde.

LIBRA – Bons prenúncios de êxito delineiam-se para você neste dia. Será importante não perder tempo com coisas de somenos importância e vá diretamente aos projetos mais audaciosos e de maior interesse.

ESCORPIÃO – Como nasceu em um dos signos mais fortes do Zodíaco, hoje poderá obter grande ajuda de pessoas bem situadas que serão influenciadas por você. Aproveite. Trabalhe visando a sua ascenção profissional e social. Conseguirá.

SAGITÁRIO – Nas primeiras horas do dia evite atritos. Por outro lado, bons negócios poderão ser realizados hoje se usar sua perícia e inteligência. Excelente influência astral ao romance, às amizades e a vida social.

CAPRICÓRNIO – Tudo que você pretende realizar neste dia, deverá ser estudado a fundo. Se assim agir, conseguirá seu intento sem prejuízos morais e financeiros. Mas, contudo, evite o excesso de trabalho, pois poderá abater-se fisicamente.

AQUÁRIO – Este dia, realmente, deverá favorecê-lo. No entanto, faça tudo para evitar atritos e discussões que conseguirá realizar seus anseios e desejos pré-estabelecidos. Sucesso romântico, sentimental e nas viagens.

PEIXES – Tudo que imaginar hoje, está coroado de êxito, devido ao bom aspecto astral reinante em seu Horóscopo. Conseguirá realizar um negócio que vem pretendendo e entrará em contato com pessoas evoluídas e importantes para você.

Cinema

Darci Costa

UM DIA DE SOL (Sunshine) Melodrama menor, calcado na linha de **Love Story:** uma mulher doente, com poucos dias de vida, o marido e a filha. Narrativa morna e sem lances especiais, confiando no comportamento emocional do público. Sob a direção de Joseph Sargente, atuam Cliff De Young, Cristina Raines, Meg Foster, Brenda Vaccaro. Censura 18 anos. **Cecomtur 2–4–7,45–9,45.**

A PRIMEIRA NOITE DE UM HOMEM (The Graduate) Reapresentação. Inteligente sátira ao comportamento da sociedade americana, em relação ao sexo, casamento e conveniências do mesmo. Dustin Hoffmann, Anne Bancroft, Katherine Ross. Direção de Mike Nichols. Censura 18 anos. **São José 3–7,45–9,45.**

A ILHA DO DESEJO – nacional dirigido por Jean Garret, com David Cardoso, Marcia Real e outros. Censura 18 anos. **Ritz 5–7,45–9,45.**

SEMENTES DE TAMARINDO (The Tamarind Seed) Espionagem morna de Blake Edwards, com Julie Andrews e Omar Sharif. Censura 14 anos. **Coral 3–8–10 horas.**

TOURO DE AÇO CONTRA OS TIGRES ASSASSINOS – Karatê chinês – Censura 18 anos. **Jalisco 8 horas.**

DILLINGER, O INIMIGO PÚBLICO No. 1, com Warren Oates

TRADER HORN, com Rod Taylor – Censura 18 anos. **Glória 8 horas.**

A ESTRELA SOBE, de Bruno Barreto, com Betty Faria – 18 anos. **Rajá 8 horas**

Sérgio da Costa Ramos

Honorato, ex-beato

Era um sábado, dia em que, segundo o eterno jovem poeta Vinícius de Moraes, tudo pode acontecer. Parece até que, cansado de fabricar o mundo, e já exausto, o Senhor deixou o sábado entregue aos pecadores, antes de lhes exigir reverência e repouso no domingo. Por isso, o sábado é o dia do pecado.

"Seu" Honorato não era nem muito pecador, nem muito santo, e naquela tarde de sábado saíra a passear os seus 65 anos vividos entre o prazer e a penitência, agora — diga-se a bem da verdade — dedicados muito mais às rezas e ao arrependimento, quanto mais pesada e irremediável se torna a velhice. Honorato sempre fora homem de boa paz, pouco dado a extravagências e a escândalos. Procurava agora, idade provecta, um aspecto condizente com sua fama de homem respeitado e respeitador. Nada de violentar a natureza, fazer massagens para alisar rugas ou usar "Creme Nívea", "Antissardina no. 2" ou "Máscara de Beleza". Sequer aventurar uma boa e discreta peruca para cobrir a calva reluzente. De postiço mesmo, bastava a dentadura.

Honorato achava "triste" e "constrangedor" os encontros com os colegas da mesma idade que não haviam sabido envelhecer como deviam. Passara a evitar e detestar os ex-amigas e atuais velhinhos transviados. No seu guarda-roupa — jurara — jamais haveria lugar para uma calça Lee, Saint-Tropez, Tremendão, de boca de sino e outros congêneres. Quão ridículos eram os amigos metidos nessas calças como rapazinhos de 17 anos!

Toda a vestutez do guarda-roupa de Honorato se resumia na opa roxa de Irmão do Senhor dos Passos, que ele usava em todas as procissões, muito contrito, portando uma grande vela ou tendo sobre os ombros o andor de santo. Ainda pensava nessas verdades que confortavam a sua alma quase salva, quando viu, tomando-lhe a frente na calçada da Praça XV, um brotinho sensacional. Teria 15 anos, se tanto, e usava o máximo de uma mini-saia. De trancinhas, dona de um rostinho angelical e de um corpo escultural, a menina era o próprio **Demo**, a tentação encarnada.

Honorato beliscou-se todo, quando surpreendeu a si próprio com os olhos grudados nas pernas morenas que regiam com rara competência o bombolear de um curvilíneo hemisfério meridional. Ao mesmo tempo, sem se aperceber do próprio gesto, empertigou-se espanou o terno azul-marinho e mudou o andar, que de descansado e solene, passou a ser descontraído e gingado.

A menina entra no ônibus da Trindade e "seu" Honorato já não se belisca mais quando sussurra um respeitoso **"com licença, minha filha"**, sentando-se a seguir no mesmo banco daquela "serpente tentadora". Ele no lado do corredor, o **Demo** na janela.

O brotinho cruza as pernas e Honorato ofega. A respiração torna-se difícil, opressa. Os olhos esbugalhados só vêem aquelas pernas lindas de doer. Ao mesmo tempo em que passa pela confusa cabeça um lamento dolorido ("Meu Deus, por que inventaram a mini-saia?"), sente uma necessidade física de morder aquelas pernas. Luta ainda um segundo antes de se entregar ao desejo inelutável, mas inconscientemente já prepara a arcada para a dentada colossal. Não vê pernas, vê um pudim moreno de "Leite Moça", leite-menina, leite-demônio, sei lá.

A cena é única. Um careca abaixando-se, uma enorme boca se abrindo e se aproximando da perna. O **demo** olhando na janela, despreocupado. Após a dentada, o grito. Outros gritos ("tarado, tarado"). Muitos gritos. Na perna do brotinho a dentadur de Honorato ainda mordida, já fora da boca, como garra de siri.

O velho, acabrunhado com a própria ousadia, jaz até hoje no coletivo, aguardando o Juízo Final.

O demônio da menina não ficou triste, ficou contente.

Era o diabo em figura de gente.

MINISTÉRIO DA SAÚDE

FUNDAÇÃO SERVIÇOS DE SAÚDE PUBLICA

CONCURSO / COMUNICAÇÃO

Através da presente comunicamos que a prova pública de seleção para o cargo de AUXILIAR DE CONTABILIDADE realizada em 28.06.75 foi anulada, visto que a bateria de testes já fora anteriormente empregada em outro Escritório desta Diretoria.

Outrossim, informamos que nova seleção será realizada, podendo a mesma concorrerem, mediante ratificação da inscrição todos os que participaram da prova anterior, bem como aceitamos novas inscrições.

Os interessados devem atender aos seguintes requisitos:

– Idade: entre 18 e 35 anos

– Escolaridade: 1o. ciclo completo

– Experiência em serviços contábeis

Outras informações à Rua Almirante Lamego, 182, no horário de 9:00 às 11:00 e de 14 às 17:00 horas.

Engo. Sérgio Juk
Chefe dos Serviços de Engenharia
de Santa Catarina da Diretoria Regional do Sul

EDITAL DE ARREMATAÇÃO

(Prazo de 10 dias)

O Doutor NAURO GUIMARÃES COLLAÇO, Juiz de Direito da 3a. Vara Cível da Comarca de Florianópolis, Capital do Estado de Santa Catarina, na forma da lei, etc...

FAZ SABER a todos quanto este edital com o prazo de (dez) 10 dias virem, dele conhecimento tiverem ou interessar possa, que no dia 3 de setembro corrente às 11 horas, ao Átrio do Forum situado no andar térreo do Palácio da Justiça, levará a público pregão de venda e arrematação, a quem maior oferta fizer, não inferior ao saldo devedor de Cr$ 70.891,55 o bem abaixo descrito, penhorado aos devedores SALESIO DA ROSA e sua mulher ZILMA GELSLEICHTER DA ROSA, na ação Executiva que lhe move PROVÍNCIA CRÉDITO IMOBILIÁRIO S.A., em curso nesta 3a. Vara Cível, um lote com no. 387/A da quadra 22, do loteamento denominado Jardim Atlântico, inscrito no 1o. Ofício do Registro de Imóveis da Comarca de Florianópolis, sob no. 4, fls. 32, livro 8. Dito imóvel mede 10,00m de frente à rua H, por 25,00m de extensão da frente aos fundos, onde entesta com o lote no. 393 dividindo-se por um lado com o lote 387, e pelo outro com o lote 387/B, todos de propriedade dos primeiros vendedores credores. Sobre o referido lote foi construída uma casa de madeira que levou o no. 67, com área de 71,2969m2 e composta de sala, 3 (três) dormitórios, banheiro, cozinha e área de serviço coberta. Em virtude do que expedem-se este e outros iguais, que serão publicados e afixados na forma da lei. Florianópolis, 08 de agosto de 1.975. Eu, (Secundino L. dos Santos) Escrivão, o subscrevo.

Juiz de Dir. da 3a. Vara Cível.

BANCO DO ESTADO DE SANTA CATARINA S.A.

BANCO DO BRASIL S.A.

BANCO NACIONAL S.A.

CAIXA ECONÔMICA FEDERAL

BANCO DO ESTADO DE SÃO PAULO S.A.

BANCO DO ESTADO DO PARANÁ S.A.

com o apoio dos amigos continuamos a crescer

BANCO REAL

BANCO SUL BR... O S.A.

BANCO BAMERI... DO BRASIL S.A.

...ESCONTOS S.A.

BANCO BRASI...

BANCO ITAÚ S.A.

SOMOS CATARINENSES

BANCO DO ESTADO DO RIO GRANDE DO SUL

A. GONZAGA S.A.

CRECI 1 – 11a. Região – Rua Arcipreste Paiva, 11 – Florianópolis – SC

PRESENÇA QUE SIGNIFICA TRANQUILIDADE

J.J. PUSCH
ARQUITETOS

Rua Anita Garibaldi, 19 CJ.302 Fone 22-0455

SUPERVISORA DE PRODUÇÃO

Indústria necessita de supervisora de produção. Idade superior a 30 anos, com experiência em supervisão.

Apresentarem-se C/ documentos para entrevista à Rua João Sandim no. 6, Barreiros – São José.

SUPLETIVO

1º e 2º Graus

Turmas Manhã
Tarde
Noite

Início das aulas 11 Agosto

Matrículas:

Cursos José de Alencar
Rua Irmã Benwarda. 3
Fone: 22-5596

Acervo: Biblioteca Pública SC - Hemeroteca Digital Catarinense

Zury Machado

Para comemorar os 103 anos de fundação do clube Doze de Agosto, logo mais a Diretoria daquele clube estará recebendo seus associados e autoridades especialmente convidados para um elegante jantar. Serão ponto alto no acontecimento, 82 lindas jovens, que no próximo sábado vão fazer seu "debüt" no Baile Branco.

–X–

O Ministro Rangel Reis em sua visita a Santa Catarina, foi recebido no Palácio dos Despachos, ocasião em que deu-se a assinatura de nove convênios, no valor de 110 milhões de cruzeiros. O Ministro Rangel Reis e sra. foram homenageados com um jantar no Palácio da Agronômica e com um almo ço no Lagu na Tourist Hotel.

A bonita senhora Rita de Cássia Viegas Cintra

–X–

Jantar – Rita de Cássia e Luiz Alberto Cerqueira Cintra, sábado, receberam convidados para um jantar. Pelas salas e varanda da bem decorada residência, foi notada a classe, elegância e bom gosto dos convidados do casal Cintra, destacando-se a beleza e também bom gosto, da jovem anfitriã. Participando do elegante jantar, Dr. Nilton Cherem e sra., Dr. Eduardo Santos Lins e sra., Dr. Osni Damiani e sra., Dr. Paulo Bauer Filho e sra., Sr. e sra. Fernando Viegas, Dr. Ivo Silveira Filho e sra., Dr. Antônio Carlos da Nova e sra., a comentada elegância de Nice Faria, Dr. Telmo Mattar de Souza e sra., Dr. Stavros Kotzias e sra., sra. Kotzias usando belíssimas jóias. O Secretário e sra. Dr. Zany Gonzaga, sr. e sra. Dr. Fulvio Luiz Vieira, Iara Pedrosa, sr. e sra. Dr. Paulo Pereira Oliveira, Dr. Euclides Cerqueira Cintra em companhia da charmosa Diva Guimarães, Sr. Roberto Silva, Lorival Batista e sra., Dr. Nelson Teixeira Nunes, Dr. Décio Mártnago.

–X–

A elegante sra. Marizinha Ramos, está chegando de uma viagem de 40 dias pela Europa, onde conhece os países nordigos.

–X–

O Presidente do Conselho Estadual de Educação, hoje às 10h30m no salão de festa do Lira Tênis Clube, recebe convidados para a solenidade de posse da nova diretoria. A solenidade contará com a presença do governador Antônio Carlos Konder Reis, ocasião em que será homenageado pelos funcionários do Conselho, por ter sancionado a Lei 5103 que cria a Secretaria Geral da CEE.

–X–

Os bacharéis da Faculdade de Direito de Itajaí, que vão colar grau no último mês do corrente ano, na chácara do Sr. Jaime Schmitz, um dos bacharéis, homenagearam com uma churrascada os doutores Volney Carlin e Zenon Maltzinski. Na ocasião os futuros bacharéis fizeram convite ao Dr. Carlin para Patrono da Turma e o Dr. Maltzinski, homenageado especial da turma.

–X–

Maria da Paz e Elisa Camita, competente esteticista de Max Factor, ontem deram início a programação de beleza lançando a nova linha de tratamento de maquilage "O Divino Rosto Deco", na Drogaria Catarinense.

–X–

Numa gentileza do Diretor Presidente da TV Cultura, canal 6, Sr. Darcy Lopes, atendendo solicitações da sociedade de Criciúma e Tubarão, sábado no jornal das 13 horas fará a reprise do filme da Grande Noite de Gala, realizada dia 2, no Criciúma Clube.

–X–

Diretores do Clube Lojistas de todo o Estado de Santa Catarina, participação da 16a. Convenção Nacional do Comércio Lojista, que se realizará em Fortaleza, de 14 a 19 do próximo mês. A viagem e estada em Fortaleza dos Lojistas Catarinenses, está sobre a responsabilidade da agência Turismo Bradesco.

–X–

Lídia Maria Mund, hoje deixa o reinado do Clube Doze, de Agosto e faz entrega da faixa a Eliana Scheidmantel Soares

Joyce e José Bastos, um casal em destaque na sociedade catarinense, acaba de concluir a decoração de sua bela residência, no loteamento Stodieck.

–X–

O BADESC já está habilitado a conceder credenciamento à entidades jurídicas especializadas na elaboração de projetos de financiamentos industriais e agropecuários. A medida foi divulgada em edital publicado pelo Banco de Desenvolvimento do Estado de Santa Catarina, acrescentando que já estão sendo ultimados os detalhes com vistas a tornar aquele estabelecimento bancário, repassador de recursos do Banco Nacional de Desenvolvimento Econômico, Banco Nacional da Habitação e Banco Central.

–X–

O Secretário da Saúde, Hélio A. Ortiz, afirmou que está sendo elaborado estudos com vistas a majoração dos novos vencimentos do pessoal da Fundação Hospitalar de Santa Catarina.

–X–

Rosi Maria Winkler Dorius, na última semana, na galeria Açu Açu, em Blumenau, recebeu convidados para a abertura da exposição de sua arte. A promoção foi da galeria de Arte Açu Açu, Secretaria de Cultura e Prefeitura de Brusque.

–X–

Viajando hoje para o Rio, onde participará de importante reunião junto ao grupo da Rede Tupi de Televisão, o Diretor Presidente da TV Cultura, Canal 6, Sr. Darcy Lopes.

–X–

Já está de regresso de Porto Alegre, o Presidente da Assembléia Legislativa, Deputado Epitácio Bittencourt, onde especialmente convidado participou do 1o. Simpósio Nacional da Soja, patrocinado pela Assembléia Legislativa do Rio Grande do Sul.

–X–

Jantar – O comandante do 5o. Distrito Naval e sra. vice-Almirante José Calcente Aranda, sábado em sua residência receberam o mundo oficial para um jantar em homenagem ao Ministro do Interior e sra. Dr. Maurício Rangel Reis. Está sendo assunto em sociedade, a simpática e correta maneira dos anfitriões, com seus convidados.

–X–

Miss Brasil, Ingrid Budag, que desde ontem encontra-se em nossa cidade, é hóspede do Ivoran Palace Hotel.

Na tarde de ontem Miss Brasil estava no chá das 5, na Confeitaria Virlau.

Programa de imunizações protege contra doenças

Brasília – O programa nacional de imunizações que será examinado amanhã pelo Conselho de Desenvolvimento Social, deverá tornar obrigatória a vacina nos casos de interesse público e assegurará considerável proteção contra as doenças transmissíveis, responsáveis por 40 por cento do obituário geral.

O Ministério da Saúde encaminhou, também, o programa de ação sanitária para a Amazônia, elaborado pelo atual chefe de gabinete do Ministro, Sérgio Franco. O Plano dará maior atenção às endemias, doenças infecciosas, parasitárias e carenciais.

O grande objetivo do programa de imunizações é o de conseguir o controle das doenças epidemiológicas (sarampo, tuberculose, difteria, tétano, coqueluche, poliomielite e varíola) e manter a erradicação, alcançando-se neste governo a proteção de mais de 15 milhões de crianças. As investigações feitas pelo Ministério da Saúde comprovam que os coeficientes de mortalidade dessas doenças mostram-se elevadas quando comparados com os índices de outros países.

Ressaltam os técnicos do Ministério, além dos aspectos sanitários, as repercussões negativas dessas doenças nos meios socio-econômicos, como faltas ao trabalho, queda da produtividade, ausência da escola, despesas com hospitais e tratamento, etc. Somente em relação ao sarampo, a vacinação intensiva evitaria mais de dez mil mortes e daria ao país uma economia de Cr$ 200 milhões.

Saúde diz que ânsia do homem é deixar a Cidade

São Paulo – O Ministro da Saúde, Sr. Paulo de Almeida Machado, disse ontem que "cresce cada dia o número de homens que aguardam uma oportunidade para sair da cidade grande, numa atitude que traduz a inadequação ecológica do meio ambiente metropolitano, um indício de que, de concessão em concessão, o homem já foi um pouco longe em suas abdicações na busca do enriquecimento".

O pronunciamento foi feito durante a abertura de um seminário sobre "situação nas áreas metropolitanas brasileiras", promovido pela Faculdade de Saúde Pública, DAUSP, iniciado hoje, e cujo encerramento está previsto para o dia 15 de agosto. Um dos objetivos do encontro é avaliar os problemas das regiões metropolitanas, fornecendo subsídios para o estabelecimento de uma política sanitária a ser aplicada nestas áreas.

A Lei Complementar no. 14, de 8/6/1973, considerou como áreas metropolitanas do país as cidades de São Paulo, Rio de Janeiro, Belo Horizonte, Porto Alegre, Recife, Salvador, Curitiba, Belém e Fortaleza. Este seminário é promovido pela Faculdade de Saúde Pública, e patrocinado pelo Ministério da Saúde. Dependências a drogas, moléstias infecciosas, saúde mental, ambiental e ocupacional, política de atendimento sanitário em áreas metropolitanas são alguns dos temas a serem discutidos durante a semana do seminário pelos diferentes grupos de trabalho.

QUARENTA: IDADE PERIGOSA

Sérios problemas conjugais ameaçam maridos e mulheres, quando eles chegam aos quarenta. **Seleções** investiga as causas desses conflitos: a menopausa, a crise de confiança, o sucesso na vida. Eficientes sugestões para vencer a crise estão em **Seleções do Reader's Digest – o prazer de ler.** E mais: "Dicas para ser bem sucedido", "Milagre em pleno ar" e "Quando foi mesmo que a "civilização" começou?"

Transporte fluvial usa Fundo Rodoviário no AM

Brasília – Com parecer favorável do vice-líder da Arena, Sr. José Lindoso (AM), deverá ser aprovado quarta-feira, na comissão de justiça do Senado projeto de lei que permite aos municípios localizados na Amazonia legal o emprego de suas quotas do Fundo Rodoviário Nacional no desenvolvimento do transporte fluvial.

O senador José Esteve (ARENA–AM), que apresentou o projeto, declarou que "as cidades da Amazônia, distribuídas numa área de tamanho descomunal, guardando entre si distâncias enormes e desprovidas de rodovias e campos de pouso, interligam-se e ao resto do país quase que exclusivamente por via fluvial".

Esclareceu o Sr. José Esteves que na Amazonia há apenas duas estações no ano, a das secas e a das chuvas - ou ado inverno e a do verão, e que na região chove, em média três a quatro vezes mais do que em outras partes do país. "Assim - frisou - é fácil entender até que ponto o transporte por outras vias, que não a fluvial, acaba sendo uma temeridade durante o verão amazônico. Daí a condição de quase imprescindibilidade que é atribuída às vias fluviais".

Em seu parecer, destaca o senador José Lindoso que o projeto visa a corrigir omissão de lei, de modo a permitir que os municípios da Amazônia legal possam usar parte dos recursos do fundo rodoviário nacional da forma mais adequada possível às suas reais necessidades de transportes.

SADIA CONCORDIA S.A.

INDÚSTRIA E COMÉRCIO

C.G.C. no. 83.568.147/0001–00
SOCIEDADE DE CAPITAL ABERTO
GEMEC/RCA–200–74/048
ASSEMBLÉIA GERAL EXTRAORDINÁRIA
EDITAL DE CONVOCAÇÃO

São convidados os senhores acionistas desta Sociedade a se reunirem em Assembléia Geral Extraordinária a realizar-se no dia 23 de agosto de 1.975, as 10 (dez) horas, em sua sede social, site à Rua Senador Attilio Fontana, no. 86, na cidade de Concórdia, Estado de Santa Catarina, a fim de discutirem e deliberarem sobre a seguinte ordem do dia:

a) Outorga de poderes ao Conselho de Administração para oferecer em caução 3.002.521 ações ordinárias, no valor nominal de Cr$ 1,00 (hum cruzeiro) cada uma, de sua propriedade e representativas de parte do capital da Transbrasil S.A. Linhas Aéreas, como garantia em financiamento a ser concedido pelo Banco do Brasil S.A., à citada empresa.

b) Eleição de membro para o Conselho de Administração.

Concórdia - SC, 08 de agosto de 1975.

a) ATTILIO FRANCISCO XAVIER FONTANA
Presidente do Conselho de Administração

Farmácia 2001

Agora na Av. Mauro Ramos, 192,
em frente à Clinipar.
Atende diariamente até as
22 horas, inclusive aos
sábados e domingos.

Tribunal de Justiça

DIRETORIA DE DOCUMENTAÇÃO E PUBLICAÇÕES
DECISÕES DA PRIMEIRA CÂMARA CIVIL em 07.08.75

APELAÇÕES CÍVEIS

No. 10.660 – TUBARÃO – Autos remetidos: Juízo de Direito da 2a. Vara da Comarca. Apte. Instituto Nacional de Previdência Social. Apdo. Salezio Rodrigues Maltezo. Rel. Des. Ivo Sell – "Rejeitaram a preliminar do não cabimento da ação e no mérito negaram provimento ao recurso para confirmar a sentença apelada. Unânime".

No. 10.553 – FLORIANÓPOLIS – Aptes. e Apdos. Irmandade do Senhor Jesus dos Passos, Hospital de Caridade e Claudete Maria Ramos. Rel. Des. Rid Silva – "Negaram provimento. Unânime".

No. 10.718 – JOINVILLE – Autos remetidos: Juízo de Direito da 2a. Vara da Comarca. Recte. o Ministério Público. Recdo. Instituto Nacional de Previdência Social. Rel. Des. Rid Silva – "Negaram provimento. Unânime".

No. 10.857 – BRAÇO DO NORTE – – (SUMARÍSSIMO– Apte. Luiz Antônio Weber. Apdo. Odilon Daufenbach. Rel. Des. Osny Caetano – "Negaram provimento. Unânime".

No. 10.035 – CRICIÚMA – Apte. Sociedade Carbonífera Boa Vista Ltda. Apdos. Zacharias Acácio Gomes e s/m. Rel. Des. Osny Caetano – "Deram provimento para anular o processo *ab initio*. Unânime".

No. 10.763 – SÃO BENTO DO SUL – Aptes. e Apdos. Artes Industriais de Madeiras Ltda. e Odair Bertolotti. Rel. Des. Ivo Sell – "Não conheceram da apelação do autor, por intempestiva, e, conhecendo da interposta pela ré, determinaram que as despesas processuais e os honorários advocatícios sejam distribuídos proporcionalmente, consoante dispõe o art. 21 do Código de Processo Civil. Unânime".

No. 10.813 – CHAPECÓ – Aptes. Osvaldo Kuchimarski e sua mulher. Apdo. Marcelino Guerino Pierin. Rel. Des. Ivo Sell – "Deram provimento para anular a sentença recorrida, a fim de que outra seja proferida atendendo-se ao pedido. Unânime".

No. 9.833 – JOINVILLE – Apte. Espólio de Érica Adelaide Batista. Apdo. Hercules S.A. – Crédito Financiamento e Investimento. Rel. Des. Rid Silva – "Deram provimento para anular o processo a partir da contestação, exclusive. Unânime".

No. 10.355 – BOM RETIRO – Aptes. e Apdos. Alfredo Wagner Júnior e Ari Rosa. Rel. Des. Rid Silva – "Negaram provimento a ambos os recursos. Unânime".

No. 10.158 – ITAJAÍ – Apte. Osvaldo Espindola. Apdo. Athos Fleck. Rel. Des. Osny Caetano – "Negaram provimento. Unânime".

No. 10.499 – XANXERÊ – Apte. José Eugênio Nicolao. Apdo. Elezio Pedro Ogliari. Rel. Des. Osny Caetano – "Negaram provimento. Unânime".

AGRAVOS DE INSTRUMENTO

No. 749 – TUBARÃO – Agrte. Ivo Coradini. Agrdos. Francisca Terezinha Duarte Lima e outros. Rel. Des. Rid Silva – "Deram provimento para que o Dr. Juiz receba a apelação, caso seja tempestiva. Unânime".

No. 633 – BALNEÁRIO DE CAMBORIÚ – Agrtes. Marco Polo Passos, Stalin Passos, Fernando Pereira Passos e outros. Agrdos. Januário Pedro Ferreira e sua mulher. Rel. Des. Ivo Sell – "Negaram provimento. Unânime".

AGRAVOS DE PETIÇÃO

No. 2.873 – TUBARÃO – Agrte. Amélia Machado Miguel. Agrdo. Instituto Nacional de Previdência Social. Rel. Des. Alves Pedrosa – "Deram provimento ao recurso para, julgando procedente a ação, condenar o réu a conceder ao autor o benefício da aposentadoria por invalidez acidentária, com o acréscimo de 25% (vinte e cinco por cento), a partir da data da perícia desempatadora, cancelando a aposentadoria por invalidez previdenciária, por inacumulável. Unânime".

No. 3.212 – LAGES – Agrtes. Dr. Juiz de Direito da 2a. Vara Cível, *ex-officio* e o Instituto Nacional de Previdência Social. Agrda. Avedorina Pires de Andrade. Rel. Des. Ayres Gama – "Deram provimento, em parte, para fixar os honorários de advogado em duzentos cruzeiros. Unânime".

DECISÕES DO TRIBUNAL PLENO em 08.08.75
(SESSÃO EXTRAORDINÁRIA)

MANDADO DE SEGURANÇA

No. 843 – PINHALZINHO – Reqte. Olintho Zimmermann. Reqdo. Secretário dos Negócios da Fazenda do Estado de Santa Catarina. Rel. Des. Geraldo Salles – "Não conheceram do pedido por intempestivo. Unânime".

RECURSO DE MANDADO DE SEGURANÇA

No. 9[illegible]0 – FLORIANÓPOLIS – Recte. Dr. Juiz de Direito da Vara dos Feitos da Fazenda Pública e Acidentes do Trabalho, *ex-officio*. Recda. Cunha & Campos. Rel. Des. João de Borba – "Rejeitadas as preliminares argüidas, negaram provimento. Unânime".

No. 1.054 – BRUSQUE – Rectes. Dr. Juiz de Direito, *ex-officio* e Agentes do Serviço de Fiscalização da Fazenda do Estado. Recdo. Virgilio Dell'Agnollo. Rel. Des. João de Borba – "Deram provimento para cassar a segurança. Unânime".

REVISÃO CRIMINAL

No. 1.083 – INDAIAL – Reqte. Angelo Vicente. Rel. Des. Marcílio Medeiros – "Indeferiram o pedido. Unânime".

DECISÕES DA SEGUNDA CÂMARA CIVIL
em 08.08.75.

EMBARGOS DE DECLARAÇÃO NAS APELAÇÕES CIVEIS

No. 10.417 – BIGUAÇU – Aptes. e apdos. Wildner S.A. Pesca, Conservas e Congelados e Empresa Santo Anjo da Guarda Ltda. Rel. Des. Eduardo Luz – "Rejeitaram os embargos. Unânime".

No. 10.555 – ITAIÓPOLIS – Apte. Arnoldo Hilko. Apdo. Antônio Xavier Weiss. Rel. Des. Tycho Brahe – "Rejeitaram os embargos. Unânime".

APELAÇÃO CIVEL

No. 10.719 – MAFRA – Apte. José dos Santos. Apdos. Lourival da Silva e sua mulher. Rel. Des. Tycho Brahe – "Negaram provimento. Unânime".

Zenon Vitor Bonnassis Filho
Diretor

Acervo: Biblioteca Pública SC - Hemeroteca Digital Catarinense

Amauri
PEÇAS E VEÍCULOS LTDA.

REVENDEDOR AUTORIZADO

BRASÍLIA – VERMELHO RUBI 1974
PASSAT – AZUL 1974
VARIANT – BEGE ALABASTRO 1974
SEDAN 1500 – BRANCO LOTUS 1975
SEDAN 1500– BRANCO LOTUS 1974
SEDAN 1500 – AZUL DIAMANTE 1971
SEDAN 1500 – VERMELHO CEREJA 1970
TL 1600 – VERDE GUARUJA 1972
CHEVETTE – BRANCO EVERESTE 1974
FORD CORCEL COUPÊ – VERDE METÁLICO 1974

POSSUIMOS TODA A LINHA VW 1975 EM EXPOSIÇÃO
VEÍCULOS USADOS DE QUALQUER MARCA.
R. GASPAR DUTRA – 90 ESTREITO
Fone:44-0522.
Florianópolis.

BEIRA MAR
COMERCIAL BEIRA MAR VEICULOS E REPRESENTAÇÕES LTDA

Av. Rubens de Arruda Ramos (Beira Mar Norte), 210

FONE – 22-5757

Dodge 1800 – Branco 1974
Chevette – Branco Everest 1974
Corcel Cupê – Vermelho Cadmiun 1972
Corcel Cupê – Amarelo 1972
Corcel Cupê – Branco 1971
Corcel Cupê – Vermelho 1970
Simca – Amarelo Metálico - Super Equipada 1960
Volkswagen 1500 – Vermelho 1974
Volkswagen 1500 – Branco Lotus 1972
Volkswagen 1300 – Verde 1971
Volkswagen 1300 – Branco Lotus 1970
Volkswagen 1300 – Bege 1967

GATÃO AUTOMOVEIS

Francisco Tolentino, 13 – TELEFONE 22-2980
CORCEL CUPÊ LUXO – VERMELHO 1975
Volkswagen – 1300 – Azul Danúbio 1975
Volkswagen – 1500 – Verde Marítimo 1973
Volkswagen – 1500 – Verde Iguaçu 1972
Compramos à vista o seu carro.

CARIONI COM. AUTOMÓVEIS LTDA.

Av. Rio Branco. 53
Fones: 22-6591 e 22-1042 (a ser ligado)
1 CHEVETTE pouco uso 75
1 BRASÍLIA 74
1 VOLKS – 1300 74
1 CORCEL LUXO 72
1 DODGE CHAGER R/T 71
1 DOGINHO 73
1 VOLKS 63

JENDIROBA
AUTOMÓVEIS LTDA.

CHEVROLET CARAVAN OK VÁRIAS CORES 1975
CHEVROLET OPALA OK VÁRIAS CORES 1975
CHEVETTE OK VÁRIAS CORES 1975
DODGE 1800 OK VÁRIAS CORES 1975
DODGE PERSONALIZADO NOVO LANÇAMENTO ..1975
MAVERICK OK SUPER LUXO 1975
TL 1600 1972

RUA: ALMIRANTE LAMEGO 170, e JOÃO PINTO ESQUINA SALDANHA MARINHO – FONES: 22-0192 – 22-1392 e 22-2952

COMUNICAÇÃO E AGENCIAS
C.RAMOS S.A.

O mais antigo revendedor autorizado Volkswagen de Florianópolis, lhe dá a certeza da melhor compra e a tranquilidade da melhor assistência técnica.
PABX: 44.26-11 – 44.24-01 – 44.22-01 – 44.20-01

C. RAMOS S.A. ENTENDE DE VOLKSWAGEN
"MANTEMOS EM ESTOQUE TODA LINHA DE VOLKSWAGEN OK"
VEÍCULOS USADOS

TIPO	COR	ANO
1.500	Branco	1973
1.500	Amarelo	1973
Variant	Azul Niágara	1973
Variant	Branca	1974
TL 2 portas	Bege	1973
TL. 4 portas	Amarelo	1974
Karman Guia TC	Vermelho	1972

Dispomos de motores 1300, 1500 e 1600 novos ou recondicionados à base de troca

JARDIM ITAGUAÇU

O bairro residencial mais categorizado da capital. Vende-se três lindas residências novas e três lotes para mansão. Tratar: na Fábrica de Lajotas, no Abrão ou Urbano Sales, 37. Fone 22–298 i.

Extintores –Mangueiras
Vendas – Recargas – Instalações
SUL PEÇAS Fones: 44– 1377 / 44– 1537
Rua: Fúlvio Aducci 978 – Estreito

ESCRITORIO DE ADVOGACIA

CAUSAS CÍVEIS, CRIMINAIS E TRABALHISTAS
COBRANÇAS E ASSESSORAMENTO
ADVOGADOS
AVELINO JOÃO DA SILVA–
CPF 002645639 OAB/SC 1.541
ALIATAR FARIAS DE MEDEIROS –
CPF 070287769
OAB/SC 1.956
Rua Felipe Schmidt, 27 – 2o. andar s/214 – Ed. Dias Velho.

EIMARD PIRES
MILTON BORGES LEAL
-ADVOGADOS-

Cobranças, administração de Imóveis, Causas trabalhistas e criminais
Pça. Paulo Schlemper, n. 1 – 1o. andar – Estreito – Florianópolis – SC.

DRA. ANESIA BOTELHO FRANCISCO

CIRURGIÃ DENTISTA
Atende diariamente das 14 às 19 horas com hora marcada. Fone 22-6101 - Edifício Dias Velho - 1o. andar - sala 115 – Felipe Schmidt, 27.

Ford
DIPRONAL / Distribuidora de Produtos Nacionais Ltda.

DEPARTAMENTO DE CARRROS USADOS

Galaxie - 500 - Marrom Metálico 71
Variant - Branco 71
Opala Sedã - Topázio Metálico 71
Opala Coupê - Rosê Metálico 73
Corcel-luxo GT - Amarelo c/Vinil 72
Corcel-luxo - Preto-bali 73
Corcel-luxo LDO - Marrom Castor 75
Corcel-luxo LDO - Branco 75

Rua Felipe Schmidt, 60
Fone : 22 - 3321 e 22 - 2197

PRECISAMOS

Elementos para diversos setores de atividades.
VIGILANTES – (Diurno e Noturno)
Idade de 19 a 60 anos.
Salário de acordo com a capacidade.
Entrevistas a partir de amanhã, no horário Comercial, com o Sr. Carlos. Rua Liberato Bittencourt, 221 - Estreito.

COMPANHIA DE ECONOMIA MIXTA NECESSITA

Alugar uma casa nas proximidades do Centro da Cidade.
Os interessados deverão entrar em contato pelo Fone: 22-0836.

PRECISA-SE

Elemento Solteiro com Curso de Escola de Polícia.
Salário Compensador.
Tratar a Rua Liberato Bittencourt, 221 (Estreito) com o Sr. Carlos, no horário comercial, a partir de amanhã.

VENDEDORES (AS) DE LIVROS

VENHA CONHECER A NOSSA BOUTIQUE DO LIVRO.
TEMOS A MAIOR LINHA DE COLEÇÕES ENCADERNADAS DO BRASIL, E TAMBÉM LIVROS EM BROCHURA DE DIREITO, TÉCNICOS, DIDÁTICOS, ETC. O NOSSO PREÇO DE VENDAS É O MAIS BARATO DO BRASIL.
OFERECEMOS PARA VOCÊ SALÁRIO FIXO E MAIS COMISSÕES.
ESTAMOS ESPERANDO VOCÊ, À RUA FÚLVIO ADUCCI, No. 720 (EM FRENTE ÀS LOJAS DA HERMES MACEDO), ESTREITO – FLORIANÓPOLIS.

MÓVEIS PARA ESCRITÓRIO

Negócio de oportunidade
Vendo diversas peças da nobre linha Herman Miller.
informações: – rua Angelo Laporta, no. 7 – fone: 22-4190

VENDE-SE

Bom Abrigo, casa de madeira, tipo pré-fabricada, com 4 quartos, sala, copa, cozinha, banheiro, garagem.
Tratar pelo fone 44–1953 ou 22–3359.
Horário comercial.

PRECISA-SE

Uma empregada doméstica. Tratar: na casa Poppy – Av. Santa Catarina, 530 – Estreito – Fpolis.

CERTIFICADO EXTRAVIADO

Foi extraviado o certificado de propriedade do veículo, marca Kombi, placa AA-3651, pertencente ao sr. Norberto Kuhnen.

DOCUMENTOS PERDIDOS

Foi perdido o certificado de propriedade do veículo, marca Volks, ano 74, cor amarelo, placa PD–0584, motor BH–595925, chassis BS–390991 e o recibo de venda do veículo, pertencente ao Sr. Antônio Soares de Campos.

SETA

Rua Deodoro, 22 CJ 31 Fone 22-2160 - Fpolis.

CRECI – 57

CRCI – 57
IMÓVEIS À VENDA
CASAS

C–65 – Casa de alvenaria no CENTRO, contendo, 2 quartos, 3 salas, copa, cozinha, sala de costura, despensa, lavanderia, dep. emp., área de serviço, BWC. terreno c/778,00m2.
C–64 – Casa de alvenaria situada à rua Estilac Leal, com 3 quartos, sala conjugada, cozinha, BWC e garagem, medindo 110,00m2.
C–63 – Casa de alvenaria situada à rua Fritz Muller, contendo uma suite, 3 quartos, living, lavabo, BWC., sala de jantar, cozinha, área de serviço, dep. empregada, garagem para dois carros. Toda com tapete, armários, cozinha montada, inclusive forno elétrico. Aquecimento central.

C–62 – Casa nova, de alvenaria, situada à rua Joaquim Nabuco, Capoeiras, contendo 4 quartos, sala , copa, cozinha, BWC, garagem. Ficam cortinas.

C–59 – Casa de alvenaria, com 260,00m2 de área de construção, situada no Jardim Itaguaçu, contendo uma suite, dois quartos, BWC, sacada, hall de entrada, lavabo, living, sala de jantar, copa, cozinha, área de serviço, dep. empregada, lavanderia, despensa, gás central, garagem p/dois carros.

C–58 – Casa de alvenaria no Jardim Santa Mônica, com 3 quartos, living, sala de jantar, cozinha, BWC, despensa e garagem.

C–55 – Casa de alvenaria, com 3 portas para comércio, situada à Rua Santos Saraiva, contendo 3 quartos, sala, cozinha, BWC, garagem, telefone. Possui ainda 3 casas de madeira. Terreno com 3.998,00m2.

C–54 – Casa de alvenaria, com dois pisos, situado no Loteamento Stodieck, contendo no piso térreo hall, living, 3 quartos, copa, cozinha, BWC, área de serviço. Piso superior com living, duas sacadas, 3 quartos, area de serviço, BWC. Anexo, construção com 8 quartos e 4 banheiros.

C–52 – Casa de alvenaria, situada à rua Max Schramm, construída em terreno de 1.243,20m2.

C–51 – Casa de alvenaria situada em Bom Abrigo, com 3 quartos, sala de jantar, living, BWC, cozinha, dep. de empregada, área de serviço, garagem. Ainda área de serviço externa, com um quarto, churrasqueira, depósito.

C–49 – Casa de alvenaria situada à rua José de Anchieta, Estreito, contendo hall, living, 4 quartos, BWC, copa, cozinha. Parte externa com garagem, dep. empregada, área de serviço. Armários e aquecimento central gás e elétrico.

C–48 – Casa de alvenaria com 17 peças, situada à rua Victor Konder, terreno com 609,00m2.

C–47 – Casa de alvenaria situada à rua Eduardo Dias, com living, 3 quartos, sendo um c/banho privativo, copa, cozinha, dependência de empregada, área de serviço, churrasqueira, garagem para dois carros. Carpet, aquecimento central.

C–45 – CASA DE ALVENARIA NO CENTRO, COM DOIS PISOS, CONTENDO NO PAVIMENTO TÉRREO LIVING, UM QUARTO, COPA, COZINHA, BWC. ÁREA DE SERVIÇO E GARAGEM. PISO SUPERIOR COM SALA DE ESTAR, CINCO QUARTOS, BWC, ÁREA DE SERVIÇO E TERRAÇO.

C–41 – Casa de alvenaria situada no centro, com living, sala de jantar, suite com escritório e closet, 3 quartos, BWC, lavabo, dep. de empregada, cozinha, garagem, churrasqueira e área de serviço.

C–39 – Casa de alvenaria situada em Itacorobi, com 4 quartos, 2 BWC, 3 salas, lavabo, copa-cozinha, dependência de empregada, área de serviço, garagem para dois carros, varanda nos quartos e varandão na sala, telefone, engenho de farinha antigo, para recreação. Terreno com 86.000,00m2.

C–32 – Casa de alvenaria situada em Coqueiros, contendo salas de estar de inverno e de verão, sala de jantar, 6 quartos, sendo um com banho privativo e closet, 2 BWC, adega, dep. de empregada com dois quartos, área de serviço, cozinha, duas garagens, churrasqueira, garagem para barco. Telefone.

C–28 – Casa mista, situada no Estreito, com living, dois quartos, copa-cozinha, BWC, área de serviço, garagem e varanda. Área externa com marcenaria.

C–27 – Casa de alvenaria situada à rua Padre Schroeder, Agronômica, com 4 quartos, living, copa, cozinha, BWC e garagem. Terreno com 450,00m2.

C–26 – Casa de alvenaria situada à rua Juan Ganzo Fernandes, Saco dos Limões, contendo 3 quartos, living, copa-cozinha, BWC, área de serviço externa.

C–12 – Casa situada em SÃO PEDRO DE ALCÂNTARA, contendo 6 quartos e demais peças. Terreno com 855,00m2.

A VENDEDORA DE APARTAMENTOS EM FLORIANÓPOLIS

COQUEIROS– um Apto. com 2 quartos, sala, cozinha, banheiro, dep. completa de empregada, área de serviço, garagem, todo mobiliado, acarpetado, armários embutidos, EDF. KOKEIROS – financiado.
ESTREITO – um Apto. no EDF. SEDA, com 3 quartos, WC social, sala, cozinha, área de serviço, dep. de empregada.
Um lindo terreno em Coqueiros. Preço barbada. Negócio Urgente.
ESTREITO – altos do BESC – Apto. com 2 quartos, dep. de empregada, sala, cozinha, WC social, área de serviço. Financiado.
AV. BEIRA-MAR NORTE – Edf. Andréa – Apto. c/acabamento fino, todas as dependências necessárias, o melhor da Beira-Mar. Cr$ 550.000,00
CENTRO – Rua Almirante Lamego - EDF. MARTINHO CALLADO, Apto. c/195m2 e fino acabamento. Todas as dependências necessárias. Preço por metro quadrado o mais barato da Capital.
CENTRO – Rua Esteves Júnior no. 91 em construção, o Edf. que igual no Centro não há, entrega 10 meses. Todas as dependências necessárias e mais salão de festas no térreo. Veja a obra e depois venha reservar sua unidade no Edf. Des. Medeiros Filho.
CENTRO – Rua Dib Mussi – Apto. com 3 quartos, WC social, living, copa-cozinha, área de serviço, dep. de empregada, armários embutidos, todo acarpetado, cortinado, condomínio, barato, garagem particular, livre para financiamento.

IMOBILIÁRIA PREDIBENS LTDA
Av. Rio Branco, 142 – Fones 22-0299 e 22-4379
CRECI - 25

TERRENO ITACORUBI 1.200m2

ÓTIMO TERRENO, INÍCIO DA SUBIDA DO MORRO DA LAGOA, CONTENDO 15m DE FRENTE POR 80m DE FUNDO. A FRENTE É PARA O ASFALTO E O TERRENO TEM SUAVE DECLIVE QUE PERMITE PROJETAR CASA NO ALTO.
PREÇO DE OPORTUNIDADE – Cr$ 66.000,00
TRATAR NA RUA FELIPE SCHMIDT No. 27 – EDF. DIAS VELHO, SOBRELOJA SALAS 15/16/17 OU PELO TELEFONE 22-3537 – REGIS IMÓVEIS – CRECI 58

COMPRO CASA EM COQUEIROS

EM COQUEIROS OU ITAGUAÇU, PROCURO CASA PARA ATENDER CLIENTE. DEVE POSSUIR 3 QUARTOS E UM ESCRITÓRIO, BEM COMO VISTA PARA O MAR.
LIMITE MÁXIMO Cr$ 650.000,00
TRATAR COM DONA ROSITA NA RUA FELIPE SCHMIDT No. 27 – EDF. DIAS VELHO, SOBRELOJA SALAS 15/16/17 OU PELO TELEFONE 22-3537 – REGIS IMÓVEIS – CRECI 58

VENDE-SE

Casa alto gabarito: - Centro, contendo suite, três dormitórios, todos c/armários, amplo living social, cozinha americana completa, dep. empregada, garagem p/2 carros.
Casa toda acarpetada e com aparelhos de ar condicionado instalado. Área de 300m2+/- dois pavimentos.
Ótima casa: – Agronômica, contendo, suite + dois dormitórios, living, dep. empregada, aquecimento central, garagem etc. Área de 204m2.
Coqueiros: – Casa alto padrão: – Contendo suite, 3 dormitórios, 4 banheiros amplo living, biblioteca, dep. empregada, garagem p/2 carros, boa cozinha etc.
Trindade: – Casa c/área de 260m2, bom preço.
Agronômica: – Terrenos: – Ótimos lotes em zona estritamente residencial
Tratar à rua Angelo Laporta, no. 7, fones: 22-4075 e 22-4190. CRECI no. 374 XI Região.

MEIEMBIPE MOTEL

Boite – apartamentos – salão de festas – interfone – som ambiente – ar condicionado. Funcionando 24 horas por dia.
Estrada Florianópolis – Canasvieiras – SC 1 – KM 5 (antes do trevo de Cacupé).
ILHA DE SANTA CATARINA

APARTAMENTO VENDE–SE

Com 3 dormitórios, todo acarpetado, inclusive o quarto de empregada, armários embutidos, 2 banheiros (1 privativo). Excelente salão de festas.
(TRATAR À Av. OTHON Gama D'Eça, 109 – Apto. 1303. Fone: 22–5921

IMOBILIÁRIA NOSSA SENHORA DE FÁTIMA LTDA

Rua Fernando Machado, 35 – Fpolis
CRECI 371 – Telefone 22-4837

APARTAMENTO A VENDA
SUPER LUXUOSO – CENTRO – ED. RENOIR – 3 quartos, 2 banheiros sociais, telefone, interfone, todo acarpetado, acabamento a gesso, com armários embutidos em todos os compartimentos, 3 sacadas independentes e c/ótima visão panorâmica, filtro de água, dep. empregada, garagem e outros requintes – Cr$ 600.000,00 a combinar – o proprietário aceita casa de menor porte ou terreno no centro como entrada – ótimo investimento.
TERRENO A VENDA – lote c/600m2 ap., ao lado do Grupo Escolar Batista Pereira no Saco Grande (Rua da residência do Dep. Fausto Brasil) – Cr$ 25.000,00, sendo Cr$ 10.000,00 de entrada e o saldo Cr$ 500,00 mensais.

VENDEMOS

ITAGUAÇU – Apartamento com 2 dormitórios, sala, cozinha, banheiro, área de serviço, armário embutido, garagem – entrada Cr$ 20.000,00 e saldo financiado.
– Casa de alvenaria com 2 dormitórios, sala, cozinha, banheiro – entrada Cr$ 35.000,00 a combinar e saldo a Cr$ 480,00 por mês.
BALNEÁRIO – Terreno com 20m de frente por 30m de fundos em rua calçada. Preço Cr$ 80.000,00 – a combinar.
– Casa de alvenaria com 130m2 de área construída por Cr$ 170.000,00 – Sinal Cr$ 20.000,00 e saldo financiado.
BOM ABRIGO – Lote ponto final do ônibus. Preço Cr$ 50.000,00.
J. ATLÂNTICO – Lote após a Lagoa – Preço Cr$ 35.000,00.
CACHOEIRA BOM JESUS – CANASVIEIRAS – Dois lotes 300 metros da praia com área de 768m2 – Preço Cr$ 40.000,00 – Aceita-se carro.

ALUGAMOS

COQUEIROS – Apartamento novo 2o. andar – Rua Prof. Bayer Filho. Área 115m2, 3 quartos, sala, cozinha, banheiro, área serviço, dependência empregada. Cr$ 1.800,00.
ESTREITO – Apartamento 2o. andar – Rua Fúlvio Aducci área 86m2. 3 quartos, sala, cozinha, banheiro, área serviço, dependência empregada. Cr$ 1.600,00.

TRATAR NA CONSTRUTORA E IMOBILIÁRIA BERCATON LTDA.
RUA CEL. PEDRO DEMORO No. 1825
FONE – 44-2966 – CRCI - 41

VENDE-SE

CRECI78 – Fones: 22-1036 e 22-5777
Rua Marechal Guilherme, no.5

COQUEIROS – Apto. com 100 m2. Cr$ 140.000,00 Financiado.
COQUEIROS – Área de 420 m2 com frente para o asfalto.
CENTRO – Área de 7.000m2. Zona nobre. Preço: Cr$ 500,00 o m2.
COQUEIROS – Área de 1400 m2. Boa localização. Bom preço.
CENTRO – Casa com 350m2 de área construída. Bom preço.
BALNEÁRIO DE CAMBORIÚ – Apto. com sacada para o mar. 3 quartos.
TRINDADE – Lote bem localizado com 540m2. Cr$ 50.000,00
ITACORUBI – Terreno com 1260m2. Frente para o asfalto. Cr$ 20.000,00
CASA – Trindade, Servidão Costa, 50m2 de área construída. Preço: Cr$ 60.000,00
COQUEIROS – Recanto de frente para o mar. 330m2 e casa. Cr$ 100.000,00 a combinar.
LAGOA DA CONCEIÇÃO – Área de 18.732,50 m2 de frente para a lagoa.
LAGOA DA CONCEIÇÃO – Lotes perto do LIC. Cr$ 50.000,00
CANASVIEIRAS – Bom lote. Boa localização. Cr$ 35.000,00
VENDEMOS O SEU IMÓVEL

Acervo: Biblioteca Pública SC - Hemeroteca Digital Catarinense

Bandeirantismo tem uma semana de comemorações

As 70 bandeirantes da cidade, a exemplo de suas colegas no Estado, estão desenvolvendo um calendário festivo até o dia 17.

Iniciada no último sábado, devendo se prolongar até o próximo dia 17, dezenas de Bandeirantes, das cidades de Rio do Sul, Tubarão e Florianópolis estão comemorando a "Semana Bandeirante", com programações de recreação, visitas a comunidades, jornadas e gincanas culturais junto às comunidades, com o objetivo de "tornar o Bandeirantismo um elo de união e amizade, bem como estimular a todos para a participação desse trabalho educativo", explica a Irmã Alzira Correa, Coordenadora do Distrito Catarina de Bandeirantes, cuja sede é o Colégio Imaculada Conceição, nesta Capital e que conta atualmente com o efetivo de 70 bandeirantes.

– O bandeirantismo é um trabalho educativo que atua através de quatro sistemas básicos: a) Vida em equipe, pela qual a Bandeirante realiza suas potencialidades grupais; b) Progressão, que consiste no acompanhamento e estímulo da criatividade; c) Contato constante com a natureza, através de trabalhos ao ar livre, acampamentos, acantonamentos, pesquisas; d) Despertar o adolescente para o compromisso e a responsabilidade".

Salienta Irmã Alzira que "o Bandeirantismo educa de forma extra-curricular as crianças, aproveitando os valores que fazem da educação do homem, uma educação integral".

O QUE É NECESSÁRIO

Para ser Bandeirante, "basta ter vontade para trabalhar com sacrifício e dedicação a fim de realizar os objetivos do bandeirantismo".

Foi introduzido no Brasil em 13 de agosto de 1919, no Rio de Janeiro, pela professora Jerônima Mesquita, tendo sido fundado na Inglaterra por Robert Baden Powell. Ele havia inicialmente fundado o Escotismo para rapazes. Para atender as meninas, com um trabalho semelhante, organizou também o Bandeirantismo.

Considerando a educação moderna, que não permite separar os rapazes das moças, o Distrito Catarina de Bandeirantes "está realizando uma experiência pioneira em Santa Catarina: a co-educação ou educação conjunta de meninas e rapazes a fim de prepará-los com conjunto para a vida em sociedade. Os resultados desse trabalho estão sendo excelentes" enfatiza a Irmã Alzira Correa.

Em Santa Catarina existem quatro distritos de Bandeirantes, todos sob a Coordenação da professora Shirley Magalhães: Distrito Catarina e Distrito Florianópolis, nesta Capital; Distrito Tubarão; e Distrito de Rio do Sul. Em cada distrito, os trabalhos são desenvolvidos em grupos, de acordo com a faixa etária dos participantes: primeiro ramo na faixa de 6 a 9 anos, de 9 a 12 anos, grupo "B–1", de 12 a 15, grupo "B–2" e de 15 a 18 anos, grupo dos "Guias".

As atividades são feitas em finais de semana, nas férias e nos feriados. Durante a "Semana" haverá, diariamente, uma programação especial para todos os seus integrantes.

O programa de interiorização da cultura no Estado

Parte do programa de ação cultural da Coordenadoria de Assuntos Culturais do Estado começará a ser cumprido a partir do dia 23.

A política de interiorização da cultura preconizada pela Secretaria do Governo. recentemente tema de debate em reunião realizada em Itajaí entre a Coordenação de Assuntos Culturais e representantes de diversos municípios do Estado, terá como suas primeiras manifestações concertos da pianista Velma Richter e apresentações da Associação Coral de Florianópolis em diferentes cidades.

No intuito de levar e tornar acessível manifestações culturais às comunidades do interior do Estado, a política de interiorização da cultura exige também a constituição de Conselhos Municipais de Cultura, que, segundo o diretor da Coordenação de Assuntos Culturais, ex-Departamento de Cultura, Marcondes Marchetti existem em pouquíssimos municípios de Santa Catarina, apesar de alguns estarem em formação.

Da reunião de Itajaí, que se realizou a 12 de julho, e à qual compareceram representantes de seis municípios do Estado e de diversos órgãos ligados à cultura de dentro e fora do Estado, o diretor Marcondes Marchetti diz que "os resultados foram satisfatórios e houve interesse na nova perspectiva" de tal maneira que a Secretaria do Governo, através do Conselho Estadual de Cultura procurará fazer proximamente um Encontro dos presidentes dos Conselhos Municipais de Cultura para debate das orientações da política. Em termos de planejamento de atividades, os representantes dos municípios presentes levaram consigo questionários que deverão detectar as condições e possibilidades de cada localidade e que já estão surtindo as primeiras propostas.

O primeiro passo na concretização da nova orientação em termos de cultura, será porém a apresentação da pianista Velma Richeter e posteriormente da Associação Coral de Florianópolis em diversas cidades, obedecendo a seguinte programção: concertos de Velma Richter em São Bento do Sul, dia 23 de agosto, às 20h30m; em Criciúma, dia 21 de agosto , às 15 horas e em Blumenau, dia 28 de agosto, às 20h30m. A Associação Coral de Florianópolis se apresentará entre os dias 15 e 18 nas cidades de Rio do Sul, Timbó, Ibirama e Presidente Getúlio.

Schwanke, a partir do dia 15 na galeria Studio A2.

Luiz Schwanke. joinvilense, reside há cinco anos em Curitiba. A mostra per manecerá aberta até o dia 29. Enquanto isso o Studio expõe uma coletânea.

A coletânea de pintores florianopolitanos.

Dentro da sua programação de exposições, a galeria de arte do Studio A2 (travessa Harmonia, esquina com avenida Beira Mar Norte) mostrará aos florianopolitanos, a partir da próxima sexta-feira, dia 15 de agosto, 35 trabalhos de Luiz Henrique Schwanke, pintor catarinense de 25 anos.

Os trabalhos de Schwanke, que têm por tema as paisagens de Paranaguá, Antonina, Morretes, Armação e Joinville, apar de sua qualidade denunciada pelos comentários favoráveis da crítica especializada, serão vendidos por preços bastante acessíveis – entre Cr$ 400,00 e Cr$ 700,00.

Sobre esses quadros que serão expostos por Schwanke na galeria de arte do Studio A2, todos produzidos entre 8 de abril e 21 de julho últimos, Addice Araújo professora de História da Arte da Universidade Federal do Paraná, comenta:

"(..):Seus últimos quadros, que já criaram escola em Joinville, revelam que nele ainda existe aquele menino (é só despertá-lo) possuído pela visão mágica do mundo – típica dos artistad do Vale do Itajaí. Nos minúsculos quadros – onde não há desperdício de um milímetro de tela, revelando um sentido de economia tipicamente européia – é ainda evidente um diagrama equivalente visual de uma simplificação narrativa, intuitiva e cabocla. Não há momento ou "identidade de tempo", característica dos impressionistas. O efeito é sempre crepuscular; um equivalente visual na qualidade de magia Surgem zonas de cores, bordadas e puntilhismo de laboriosa fatura. Cores essas de sonho – pequenos blocos geométricos coloridos; casinhas amarelas, rosas, laranjas e roxas, – contrapostas a ondulações verde-azuis de montanhas, rios e vegetações. Desde que por suas raízes, o homem está ligado à terra, como plantas; desde que Santa Catarina é um dos últimos redutos de humanismo do planeta Terra."

O pintor possui quadros seus incluídos em coleções da baronesa de Waldner, Sílvia Amélia Chagas, na Avenue Foch, em Paris, do francês Alain Cole, e do urbanista Jaime Lerner.

Sua exposição em Florianópolis, com trabalhos à base de guache encerado, inaugura a segunda temporada de 75 do Studio A2.

Logo após o encerramento da exposição de Schwanke – dia 29 de agosto – o Studio já tem marcado em sua programação o Festival da Pandorga, promoção conjunta com o jornal "O Estado", nos dias 30 e 31 deste mês.

Atualmente o A2 está expondo uma coletânea de pintores florianopolitanos: Sílvio Pléticos, Ury Azevedo, Martinho de Haro, Max Moura, Meyer Filho, Eli Heil, Vera Sabino, Rodrigo de Haro e Sérgio Bonson.

A próxima individual, marcada para 19 de setembro, será de Martinho de Haro.

Sérgio Roberto Leite Stodieck, empresário e proprietário do Studo A2, falando sobre os boatos de encerramento das atividades da empresa, disse:

– O estúdio está a mil. Inclusive estamos desenvolvendo no momento, todas as quartas-feiras, um trabalho inédito em termos de divulgação da arte catarinense. Reuniões com decoradores, colecionadores e arquitetos, um pequeno número em cada dia, convidados especialmente para tomarem um contato mais íntimo com os trabalhos de artistas de Santa Catarina. Nas duas já realizadas, alcançamos grande sucesso.

Cooperativa defende interesses dos moradores de conjuntos habitacionais

Constituída na última sexta-feira, a nova cooperativa reunirá os habitantes de três novos conjuntos.

O Inocoop – Instituto de Orientação às Cooperativas Habitacionais de Santa Catarina –, órgão criado pelo Banco Nacional de Habitação – BNH –, com a finalidade de assessorar e Orientar as cooperativas habitacionais que surgem no Estado, fundou, na última sexta-feira, no auditório do Edifício das Diretorias, através de uma Assembléia Geral, sob a coordenação da assistente Social Célia Maria dos Santos, mais uma cooperativa habitacional que atenderá aos futuros moradores dos conjuntos habitacionais que serão construídos em Córrego Grande, Jardim Santa Mônica e rua Lauro Linhares, na Trindade.

O objetivo de uma cooperativa habitacional é a construção da casa própria para seus associados, através do sistema de financiamento concedido pelo BNH. Ela é uma união de pessoas, e não de capitais, explica Célia Maria, e não tem finalidade lucrativa. "É uma pessoa jurídica de direito privado, de responsabilidade limitada e caráter mutualista."

Na Assembléia Geral estav am presentes 70 pessoas, as quais elegeram uma diretoria provisória – com duração de 6 meses, e caso for eficiente e aprovada, sua gestão se estenderá por um ano – representativa dos futuros locatários dos três conjuntos habitacionais, que é assim constituída:

Diretor-Presidente, Hélio Ivo Nunes; Diretor Administrativo, José Francisco Rosa; Diretor Financeiro, Hilton Barreto; Conselho Fiscal, Ari Belli, Ib Silva e Carlos Augusto Sant'Ana. Como suplentes: Luiz Antônio Lehmukuhl, Cleones Taranto e Procópio Pires.

Segundo depoimento dos representantes eleitos, diz a estagiária Ivete Maria Olivo, todos possuem alguma experiência com o cargo para o qual ocuparão nesta diretoria da nova Cooperativa Habitacional.

No Inocoop, ainda encontram-se abertas as inscrições para os Conjuntos Habitacionais que serão construídos no Jardim Santa Mônica, com 100 casas e Centro Comunitário. E na rua Lauro Linhares, com 58 apartamentos. Quanto ao de Córrego Grande, com 70 casas, já se completou o número suficiente de candidatos, e não são aceitas inscrições a mais.

TOMAZ - Ind, e Com. de Refrigeração Ltda.

ESTA ADMITINDO

VENDEDORES com prática p/venda de ARMÁRIOS EMBUTIDOS, MODULADOS E COZINHAS AMERICANAS.
Tratar no horário comercial à rua: Francisco Tolentino, 30.

BRITA COM GRANULOMETRIA PERFEITA

PEDRITA

FONE 220037 - FLORIANÓPOLIS
PEDREIRA RIO TAVARES. SA.

Você sabe qual é a última da HEWLETT PACKARD?

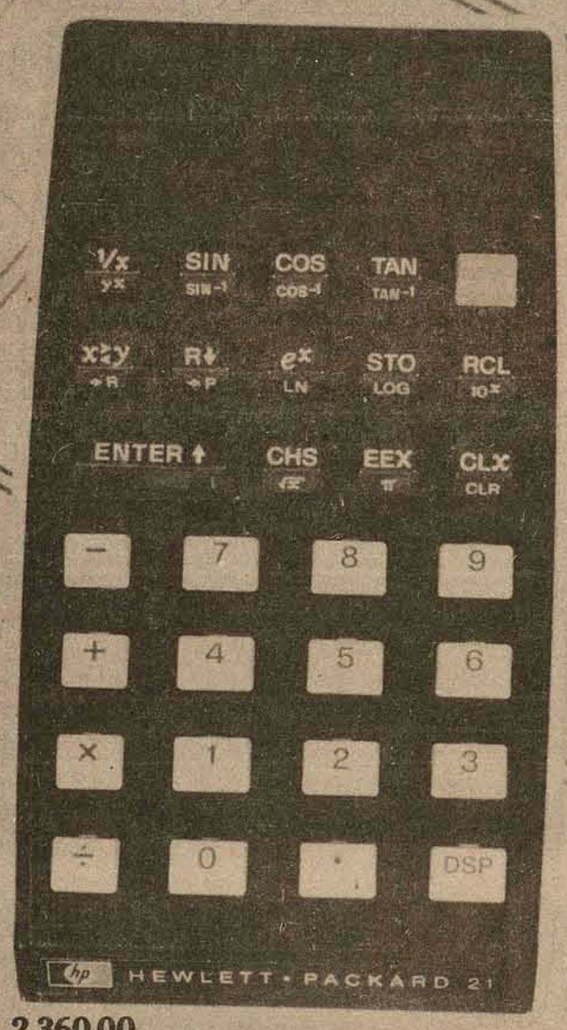

2.360,00
à vista
financiamento, até 24 meses

Calculadora científica de bolso HP 21

A HP coloca toda a sua credencial de qualidade científica concentrada numa calculadora completa.

CARACTERÍSTICAS TÉCNICAS:
1 - * Funções Trigonométricas e Logaritmicas.
2 - * Conversão de cordenadas.
3 - * Seleção de decimais.
4 - * Operação em Graus e Radianos.
5 - * 3 Memorias.

Sin X | Sin⁻¹X | Cos X | Cos⁻¹X | Tan X | Tan⁻¹X | log X
10^x | ln X | e^x | y^x | √x | 1/x | π

Valeu a pena esperar, a qualidade e assistência

HEWLETT hp PACKARD

ENGECOP
MATERIAIS TÉCNICOS LTDA.
Rua Nereu Ramos, 157 - fone - 222296
BLUMENAU - SANTA CATARINA

Acervo: Biblioteca Pública SC - Hemeroteca Digital Catarinense

A barragem também servirá para controle do nível das águas.

Remor: pedras não poderão ser removidas.

Bessa: aguardando resultados.

Dnos reinicia obras na Lagoa do Peri

"As obras para o fechamento do canal da Lagoa do Peri serão reiniciadas amanhã (hoje)" – afirmou Aurélio Carlos Remor, engenheiro do Dnos, que juntamente com Renato Scheidt, engenheiro da firma construtora Engeplan estiveram ontem no local a fim de examinar as possibilidades do uso da área para transportes de materiais de construção da obra.

Com o fechamento do canal a água voltará ao nível inicial e dará condições do DNOS prosseguir com o projeto de construção da barragem iniciada em janeiro deste ano e interrompida há um mês atrás pelos moradores que destruiram a barragem construída por eles.

Esta obra é fruto de um pedido da própria população de Armação que através do vereador Daquir Polidoro solicitaram ao órgão uma drenagem na região baixa que apesar de pantanosa é bastante fértil e ótima para agricultura.

A drenagem foi feita desde o morro de Armação até a Lagoa, cobrindo uma área de três quilômetros de comprimento por 6 metros de largura, que ocasionou o abaixamento do nível da Lagoa.

Aurélio Carlos explica que "será realizado o fechamento, agora de maneira mais grosseira, com utilização de pedras, que não poderão ser removidas. E nesta barragem também cuidaremos de colocar um tubo que possibilitará a passagem de água para o outro lado. Onde as pessoas poderão utiliza-la, para uso doméstico, como lavar roupa. "Quando foi construída a outra barragem já destruida, desconheceu-se que muitos dos moradores daquela zona – Jusante – precisam de fluxo contínuo de água doce, o que ocasionou o incidente inesperado.

Para evitar os contratempos, José Bessa, diretor do DNOS afirma que "estão sendo realizadas algumas verificações na elaboração do projeto definitivo para ser executado em etapas, a fim de se obter resultados imediatos para as primeiras fases".

OBJETIVOS

As obras que deverão ser iniciadas hoje, permitirão que se mantenha um nível variável na Lagoa, que será elevado em relação ao atual. A praia, também ficará menor que a atual e terá a finalidade de amortecer a energia das vagas criadas pelos ventos que ocasionam a erosão das margens e consequente destruição da flora ribeirinha.

E se tudo correr como afirmam os engenheiros, as lavadeiras não terão mais problemas com a falta de água e os terrenos da região de Jusante serão menos alagados e com maiores condições de utilização para plantações.

O povo da região é na sua maioria humilde e desconhece as consequências do canal o que os leva a crer que perderão as comodidades da área onde há pesca e flora abundante. Olímpio José Juventus, 35 anos, mora há 11 anos nas margens da Lagoa; lavrador e jardineiro, foi um dos tantos que se apavorou com o recuo das águas. "Mas agora não acredito que a Lagoa irá secar. Mas nos primeiros tempos foi horrível", afirma ele.

Apesar de reconhecer seu desconhecimento, ele não deixa de demonstrar sua insatisfação em ter que caminhar "mais de metro para poder chegar na água". O mesmo acontece com o pescador Mariano, que antes tinha a água na porta do casebre onde guardava seu barco e agora tem que transportá-lo até a margem.

O logro do loteamento Barriga Verde

Os moradores do loteamento Barriga Verde, próximo ao Estádio Orlando Scarpelli, no Estreito, estão sofrendo, há cerca de um ano, as consequências de um problema de ordem pública e de certa gravidade, causado pela deficiência do esgoto local e estendendo-se ao sistema viário. Segundo informações de Cláudio João Abreu, um dos principais atingidos pelo desleixo do loteamento, em alguns contratos de compra e venda consta que as ruas são calçadas, o que não é verdade. Mas é fato verídico que dos três acessos que serviam à população, um está totalmente interditado, pois foi tomado pelas águas do esgoto proveniente da rua José Maykot; dois encontram-se em estado precário, necessitando de urgente conservação. Essas vias possibilitam o escoamento do tráfego através da Avenida Santa Catarina, o caminho mais prático para quem se destina ao centro comercial do Estreito. Resta uma outra saída, que liga o loteamento à localidade de Coloninha, esta em melhor estado de conservação, muito embora torne bem mais distante o percurso.

O LOTEAMENTO

O plano do loteamento foi aprovado em 11 de maio de 1951, e, em dezembro de 69, João Abreu, operário aposentado, adquiriu um lote na rua projetada C, por Cr$ 3.000,00, pagando mensalidades de Cr$ 100,00. O local está valorizando, porém, parte dos que procuram se estabelecer ali desistem da idéia, face a situação atual. "Mesmo não sendo uma zona de grande circulação de veículos, ou um balneário disputado pelos turistas, aquelas ruas merecem mais atenção por parte dos órgãos públicos, pois os moradores pagam impostos como qualquer outro cidadão".

– Eu construí a primeira residência na rua projetada "C" – afirma João de Abreu, e acrescenta: "abri uma passagem da rua para a Avenida Santa Catarina, muito estreita, mas servia. Agora o esgoto proveniente da rua José Maykot está sendo despejado na travessa e ficamos quase isolados, e além de tudo, sofrendo o mau cheiro". O ex-operário faz uma breve pausa, olha para o Scarpelão, comenta os resutados dos jogos da última rodada, querendo esquecer o drama público, mas como molhou os sapatos numa das poças, continuou desconsolado: "Antes eu consertava o terreno, tapando a poças, fazendo valetas para escoar a água contaminada, agora, dou a volta por cima, por outra rua, e não meto mais a mão em buraco que não me pertence".

SEM CANOS

Não se trata de um cano furado, e sim de uma canalização que joga o esgoto sanitário de dezenas de residências, diretamente sobre o solo, em ponto mais baixo, atingindo toda a travessa pública e dois lotes vagos.

"O sr.sé da prefeitura?" indagou outro morador do local, com uma lata de creolina nas mãos. Mariano Cirilo Moreira, Capitão do Exército (16a. C.S.M.) é o proprietário da residência número 1220 da Avenida Santa Catarina, uma das mais atingidas, por estar situada ao lado da travessa interditada. "É uma falta de responsabilidade, de respeito. Com mais alguns metros de canos o proprietário do loteamento poderia ter lançado o esgoto numa vala cimentada que passa aqui perto". Afirma o militar que no dia 3 de janeiro reclamou a irregularidade no Departamento Autônomo de Saúde Pública, mas nada adiantou, pois "o processo foi engavetado".

Apesar do frio que não é muito propício a proliferação de insetos, uma grande quantidade de moscas e mosquitos já pode ser vista entre a relva das laterais da rua.

Ainda segurando o recipiente do desinfetante, Mariano Moreira diz: "Na semana passada dois fiscais do Dasp estiveram aqui e prometeram encaminhar o caso à Prefeitura. Mas como não confio em milagres, uso uma lata de creolina de 500ml por semana, mesmo assim, não consigo evitar o mau cheiro nem dominar a proliferação de insetos".

Para os motoristas menos avisados que se arriscam, está reservado um buraco de mais ou menos 50cm. de profundidade, aparentemente raso, por estar atulhado de lama. A água além de invadir a travessa, espalhou-se por dois lotes ainda sem construções. Com a aproximação da estação quente, por ser um ponto de alta insolação, a situação se agravará.

No mesmo sentido o cano subterrâneo que provém da rua José Maykot, foi feita uma vala com o fim de escoar as águas de chuva, o que destruiu um trecho da Avenida Santa Catarina, nas imediações da travessa atingida. Cabe a Prefeitura tomar uma medida preventiva com a finalidade de evitar maiores danos.

Quando chove, o mau cheiro desaparece, mas assim que o sol volta a brilhar a situação piora porque as águas da chuva espalham os excrementos putrificados sobre o solo, nos terreiros das casas e outros pontos onde o convício é intenso. E se a temperatura sobe um pouco, é suficiente para que as moscas invadam as cozinhas das residências.

IGREJA DE MADEIRA

Cláudio João Abreu, 26 anos, casado, viajante da Orsecon, mora na rua C desde 1973, quando "comprei meu lote por Cr$ 60.000,00 e pago atualmente prestações mensais de Cr$ 900,00. Desfrutamos de água, luz, mas o acesso principal (a travessa) é um péssimo cartão de visitas. Irônico, ele diz: Já pensei comprar um carro anfíbio para fazer a travessia; é claro um iate seria mais eficiente".

– O proprietário do loteamento, não se preocupa muito com o bem-estar dos moradores, e nem tem motivo, porque a fase de comercialização (época de venda dos lotes) há muito terminou. Assim sendo – afirma o viajante – os mais prejudicados fazem o que podem para amenizar o problema. E continua: "Coloquei dois canos de cimento de 20cm cada, para dar vazão às águas acumuladas numa das margens da travessa, mas alguém os destruiu, não sei porque".

Ele está construindo uma nova residência na rua "C" e não se conforma com a situação atual, pois "um simples descuido do proprietário do loteamento e mesmo a falta de apoio por parte dos órgãos públicos, está desvalorizando nossas propriedades". Confessa que "já pensei atrasar as mensalidades, mas essa reação de desespero refleteria contra mim mesmo".

Enquanto o viajante fazia tais declarações, uma criança brincava nas proximidades de uma das poças. De repente, alguém exclamou o nome de Deus e ouviu-se um chorinho. A criança caira numa das poças contaminadas. A invocação serviu para que o viajante mencionasse outra anormalidade: "No 12o. item do contrato de compra e venda reza que "o comprometente comprador não poderá construir casa de madeira", no entanto, há uma igreja e diversas residências construídas com tal material dentro do loteamento.

Tendo olhado para o barro da rua, Cláudio Abreu comentou que, também, em alguns contratos "existe calçamento, mas só no papel". Ainda sem levantar os olhos do chão, apontou um cano furado: – A Casan está sendo traída sem saber, ou sabe?.

Os moradores apontam várias irregularidades: uma delas é a ausência de calçamento.

Um dos acessos está inundado pelas águas do precário sistema de esgotos.

A relação dos novos professores da Ufsc

A Universidade Federal de Santa Catarina divulgou a relação nominal dos candidstos habilitados no exame de habilitação para Auxiliar de Ensino e professor de Ensino Médio daquela Unidade de Ensino Superior. No concurso realizado na segunda quinzena de julho foram habilitados 121 candidatos, do total de 197 inscritos. Os candidatos habilitados para os diversos Centros e Departamentos são os seguintes:

Centro Tecnológico: *Para o Departamento de Engenharia Civil foram habilitados três candidatos: Marciana Macarini para a Disciplina Mecânica dos Solos, Altino Andrade Kauling e José Spricigo para a Disciplina de Planejamento e Controle da Construção. Para o Departamento de Engenharia Elétrica foram habilitados sete candidatos: Antônio Pires Simões para a Disciplina de Laboratório I, Rui Seara para Computação, Marcos Cardoso Filho para Eletrônica das Telecomunicações Emanuel Lopes Darella para Engenharia de Sistema, Álvaro Augusto da Costa Silva e Nicolau Veloso Soares da Costa para a Disciplina de Análise dos Sistemas Lineares, Jorge B. de Araújo Rodrigues para Microondas. Para o Departamento de Engenharia Mecânica dois candidatos: Irlan Von Linsingen para a Disciplina de Mecânica dos Fluídos e Edson da Rosa para Construção de Máquinas II. O Departamento de Engenharia Industrial contou com seis candidatos habilitados, sendo: Nelson Casarotto Filho para a Disciplina de Pert, Tempo e Custo, Bruno H. Kopittke para Controle de Qualidade, Valeska M. Guimarães e Vera Lúcia Duarte do Valle Pereira para Economia e Organização Industrial, Celso Augusto Coelho para Estudo do Trabalho, Arranjo Físico e Movimento e José Luiz Fonseca da Silva Filho para a Disciplina de Ergonomia. Para o Departamento de Ciências Estatísticas e da Computação foi habilitada Clara Amélia de Oliveira.*

CENTRO DE ESTUDOS BÁSICOS

Para o Departamento de Química houve dois candidatos habilitados. Disciplina de Química Geral I – Erineu Wonivaldo Schwingel e Maria de Nazaré de Matos Sanches. Para o Departamento de Sociologia foi habilitado o candidato Bartolome João Hess. Os candidatos José Thales Puccini, Rutsnei Schmitz, Sonia Purper e Tarcísio Vanzin para o Departamento de Artes. O Departamento de Língua e Literatura Estrangeiras teve dois habilitados: Bernadete Pasold e José Célio da Silva. Para o de Filosofia foram habilitados os candidatos Bonifácio Bertoldi, Enite Terezinha Silva Dutra e Aquilino Antônio dos Santos. Departamento de Biologia foram habilitados para diversas disciplinas: Yara Maria Rauh, Luiz R. Mello, Washington Portela de Souza, Antônio Schmidt de Oliveira, Juliet Kiyoko Sugai, Olavo José Bortolotto. Para o Departamento de Geociências foram habilitados quatro candidatos: Lea Maria Vieira, Maria de Lurdes Sezerino, Maria Salete Munholz e Roland Luiz Pizzolatti e para a Integradoria do Curso de Biblioteconomia e Documentação foi habilitado o candidato Dario Rodrigues de Carvalho.

CENTRO DE EDUCAÇÃO

Para o Centro de Educação foram habilitados três candidatos, sendo Elizabeth Jueben Machado Leal e Virgínia Maria de Figueiredo e Silva para a Disciplina de Currículos e Programas I e II e Jorge Ricardo Martins para Educação Física no Colégio de Aplicação Ufsc. Para a Coordenadoria de Prática Desportiva, da Sub-Reitoria de Assistência e Orientação ao Estudante foram habilitados os seguintes candidatos: Edson Ledoux, Flávio Borille, Joaquim Felipe de Jesus, Mauro José Moser, Nivaldo de Paula Lemos, Maria Aparecida Duarte Waterkemper, Nedi Chitolina Simm, Silvia Teresinha Brognoli.

CENTRO BIOMÉDICO

Para o Departamento de Fármacos e Alimentos, na Disciplina de Química Farmacêutica foi habilitado o candidato Coriguasi Austtrioliano da Costa Neto, Departamento de Processos Diagnósticos e Terapênticos Complementares, foram habilitados os seguintes candidatos: a) Radiologia Médica: Constantino Kosmos Konninos e Marcelo Haberbeck Modesto, b) Radioterapia – Norbererto Paulo Kuhnem, c) Anestesiologia: Abelardo Tarcisio Batista da Silva, Renato Silveira Cotaldi Filho, Rubens Tavares da Cunha Melo, d) Bioquímica Clínica – Luiz Carlos Pimentel. Departamento de Materno Infantil, na disciplina de Pediatria foram habilitados Cristiano Marques e Luiz Nápoli, para Tocoginecologia: Afonso Márcio Batista da Silva, Aurélio Santos Boeira, Ernesto dos Santos Cardoso e Luiz Carlos de Souza. Departamento de Clínicas: a) Para Neurologia–Neurocirurgia – Norberto dos Anjos Alves Pereira e Saulo C. Borbar, b) Pneumologia – Alberto Chterpensque, c) Cirurgia do Aparelho Digestivo – Marcelo Biachini Teive e Newton Marques da Silva. Departamento de Saúde Pública: a) Disciplina de Enfermagem de Saúde Pública – Ana Clarisse Pegoraro, b) Medicina Preventiva – Alcides Rabelo Coelho, Casimiro Pereira Júnior e Sebastião Ivone Vieira, c) Ciências Básicas da Saúde – André Wendhausen Pereira Filho, Clair Castilhos Coelho e José Deladier Dias Ferreira. Departamento de Enfermagem: a) Disciplina de Prática Hospitalar em Cirurgia Odontológica – Camila Morong, b) Prática de Enfermagem – Teresinha Cherlere, c) Fundamentos de Enfermagem – Helga Westphal.

Ainda para o Centro Biomédico, Departamento de Estomatologia – Dentística II e Endodontia II foram habilitados os candidatos: Cláudio Barbosa Fontes, Clea Maria Zimmermann Probst, Eduardo Sponholz Júnior, Henrique José Ferrari, João Roberto Sanford Lins, Maria Helena Pozzobon, Paulo de Castro Brandeburgo e Sylvio Monteiro Júnior. Para Dentística III e Endodontia III – Altino Dutra da Silva, Clovis José Prudêncio, Elmo Bittencourt, João Roberto Sanford Lins, Sérgio Cardoso de Almeida, Sylvio Monteiro Júnior e Wilson Adriani Júnior e para a de Estágio Clínico foram habilitados: Altino Dutra da Silva, Antônio Carlos Cardoso, Clovis José Prudêncio, Elmo Bittencourt, João Roberto Sanfords Lins, Nelson Makowiecky e Telma Pereira Ranzemberger.

CENTRO SÓCIO ECONÔMICO

Para o Departamento de Direito Público e Ciências Políticas, na disciplina de Legislação de Ensino foram habilitados os candidatos César Luiz Passold e Luiz Henrique Gouveia e na de Direito Penal I, II e III, Edmundo José de Bastos Júnior, José Calvani Alberton e Nelson Ferraz. Para a disciplina de Direito Processual Penal I e II do Departamento de Direito Processual e Prática Forense foi habilitado o candidato Valdemiro Borini e para o Departamento de Ciências da Administração, os candidatos habilitados foram: Blasco Borges Barcelos, Esperidião Amim Helou Filho, Fernando Ferreira de Mello Júnior, Márcio Edgar Ritzmann Madeira Neves, Maria Helena da Cunha Olinger, Nelson Hauch, Pedro da Costa Araujo, Rachel da Silva Tolentino de Carvalho e Sinésio Stefano Dubiela Ostroski.

De outro lado, para as disciplinas: Estradas IV, Arquitetura, Controle de Aço es Madeira I e II, Materiais de Construção Mecânica II, Materiais de Construção Mecânica I, Equipamentos Industriais Máquinas Térmicas e Hidráulicas, Máquinas Hidráulicas e Termodinâmicas, Departamento de Física, Desenho e Escultura Dental, não houve candidatos inscritos.

Para as disciplinas: Materiais de Construção Civil I, Estabilidade das Construções II, Química Tecnológica Geral I, Elementos de Geologia, Prática de Ensino de Elementos de Economia, Economia III, não houve nenhum candidato habilitado. Estão sendo realizados concursos para preenchimento de vagas, em Departamentos onde não houve candidatos inscritos e habilitados.

Por outro lado, já foram nomeados alguns candidatos aprovados para ministrarem aulas no corrente semestre.

Acervo: Biblioteca Pública SC - Hemeroteca Digital Catarinense