

O TEMPO — Pressão Atmosférica Média: 1010,3 milibares. Temperatura média do dia: 21,0 graus com um máximo, na maior insolação de 27,8 graus e um mínimo à noite de 14,7 graus (No Planalto, a média mínima será de 07,1 graus). Estado médio do Céu: Cumulus, Stratus, Cirrus, de meio a encoberto. Nevoeiros noturnos no litoral, margens de rios e serras. Estado médio do Tempo: Com instabilidades passageiras no Planalto e litoral, sob as baixas de rios. Elevação de nível dos rios. Massa polar em penetração, de pouca intensidade. Previsão: A. Seixas Netto.

O ESTADO

Florianópolis — Sábado 09 de agosto de 1975 — Ano. 61 — No. 18.100 — Edição de hoje 16 páginas — Cr\$ 1,50

REUNIÃO DO CENTRO DE ESTUDOS DA ACF — Promovida pelo Centro de Estudos da Associação Comercial de Florianópolis, será realizada na próxima terça-feira, dia 12, às 14 horas, em sua sede no Edifício Jorge Daux, uma reunião para a qual estão sendo convidados contadores de empresas e comerciantes, e que contará com a participação de Assesores do INPS, designados pela Superintendência Regional desta autarquia. Na oportunidade, serão apreciadas questões de interesse dos comerciantes, relacionadas com o INPS.

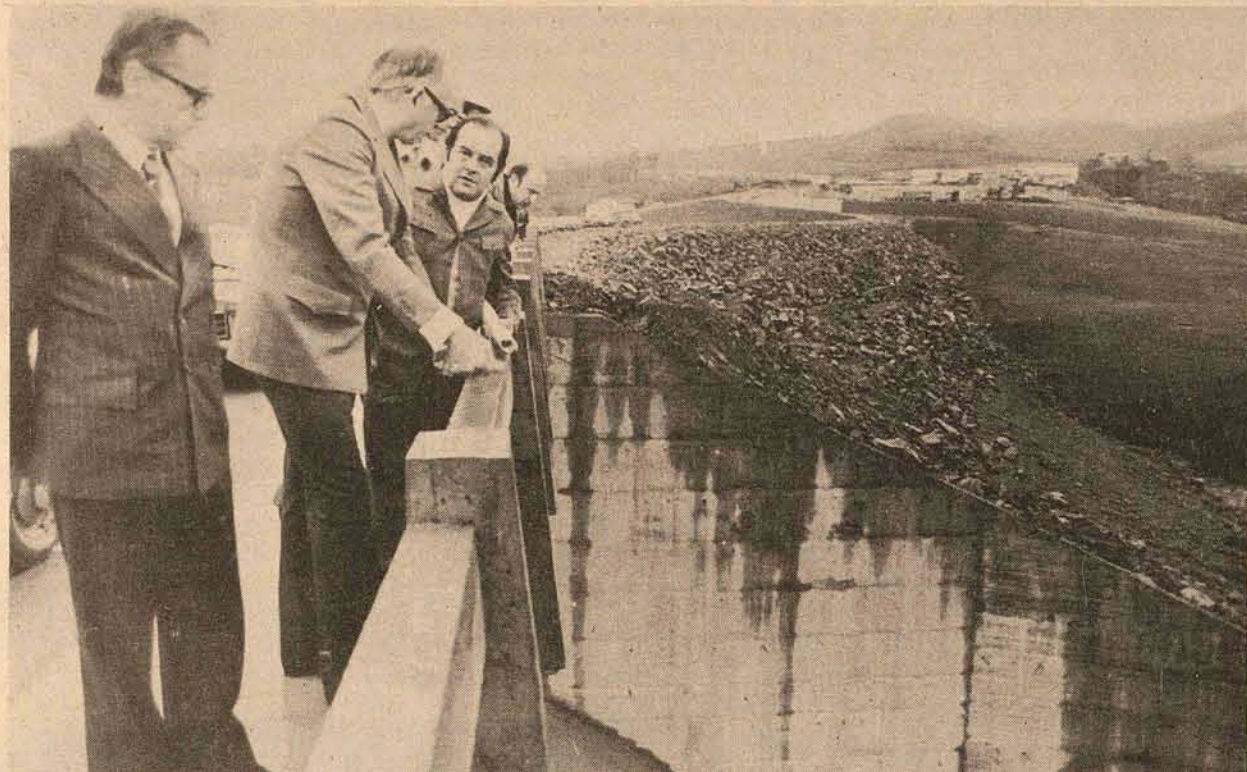

O Ministro Rangel Reis, do Interior, confirmou ontem em Ituporanga a inauguração da Barragem Sul para os primeiros dias de outubro — a segunda a se integrar ao Projeto de Defesa contra Inundações do Vale do Itajaí. (Página 3).



Enquanto o Ministro Rangel Reis inspecionava as obras da Barragem Sul, Blumenau vivia seu quinto dia de apreensões. Mas o rio Itajaí-Açu, que ameaçava transbordar, aos poucos retornou ao leito, quando as chuvas finalmente cessaram. (Pg. 10).

Emprego tem sistema nacional

O Ministro do Trabalho, Sr. Arnaldo Prieto, anunciou ontem a implantação no país de um Sistema Nacional de Emprego, que permitirá organizar e regularizar o mercado de oferta e procura de mão-de-obra especializada nos Estados. (Página 5).



Um quilo de camarão está custando até Cr\$ 50,00 no Mercado. A escassez do produto decorre do mau tempo durante uma semana. (P. 16).

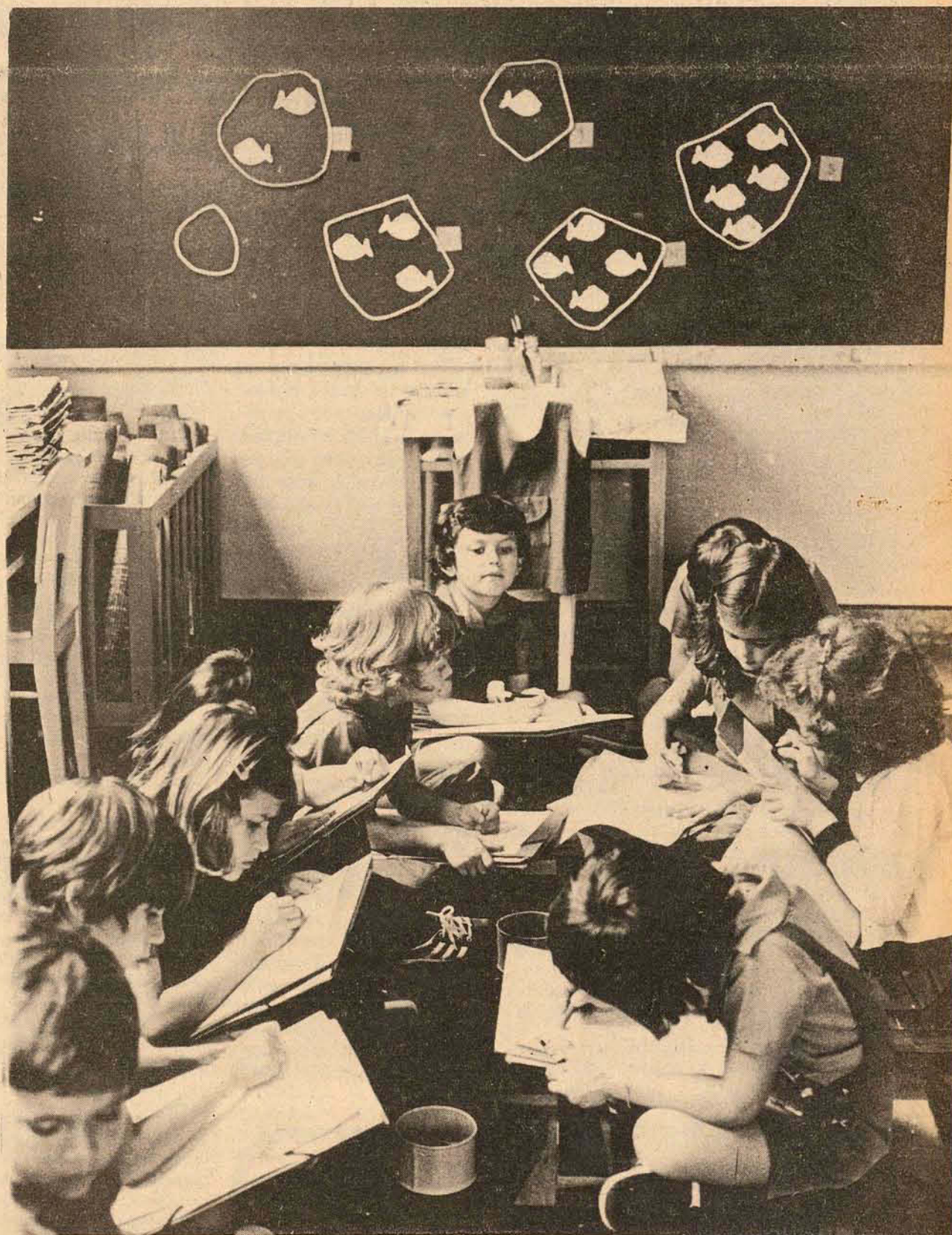

Letras e sons são elementos importantes para que a criança descubra a escrita por si mesma. É o sistema da auto-alfabetização (P. 15).

BR-280, entre Canoinhas e Mafra, foi incluída no II PND
Página 10.

Repúdio ao gabinete de emergência agita crise portuguesa
Página 2.

Decisão do campeonato terá os ingressos majorados
Página 8.

Recessão leva o argentino a pedir emprego a Deus
Página 2.

Reitz vai exigir o fechamento do canal da Lagoa do Peri
Página 16.

Evelásio apoia o governo no episódio da Consul
Página 3.



No novo gabinete não há socialistas e centristas. O vice-premier é Joaquim Ribeiro (foto). A composição do ministério provocou protestos e violência, que o governo reprimirá.



Portugal: novo gabinete e promessa de repressões

Lisboa - O primeiro-ministro Vasco Gonçalves formou ontem um novo gabinete provisório, anunciando que recorrerá à severidade e à repressão contra o "fenômeno neofascista". Ao reconhecer que encontrou dificuldades mesmo para formar um governo provisório, na pior crise política e militar da revolução portuguesa, Vasco advertiu também que o país terá de enfrentar novas medidas de austeridade.

Contudo, no norte de Portugal, zona de conservadores, onde a violência anti-comunista é frequente, houve uma reação imediata de repúdio ao gabinete de emergência. Em Fafe, alguns desses conservadores cuspiam toda vez que o primeiro-ministro anunciava, na televisão, o nome de um novo ministro. Quando se perguntou a um homem de que forma manifestaria sua oposição ao gabinete, ele sacou de um revólver.

Moura; e Indústria e Tecnologia: capitão Fernando Brito. Aparelmente, o chanceler Mário Ruivo e o ministro do Bem-Estar Francisco Pereira de Moura estão intimamente ligados ao Partido Comunista.

DISSIDENTES

Antes de anunciar o gabinete, o governo denunciou um grupo de oficiais que faz circular um documento censurando Gonçalves e sua política. O triunvirto qualificou o documento de divisionista, constituindo uma tentativa de prolongar a crise, podendo ainda dar novo impulso à violência anti-governamental que abala o país.

Não ficou bem claro se os dissidentes - entre os quais figuram os comandantes de duas das três regiões militares portuguesas - serão punidos. Os oficiais dissidentes são chefiados pelo major Ernesto Melo Antunes, do Partido Socialista, que deixou o governo há três semanas.

O documento assinado por ele e membros do antigo Conselho dos 30, que passou o poder para o triunvirato, diz que a política de Vasco "defraudou o programa do MFA" e que "o estilo de socialismo europeu oriental será fatal para Portugal. A ação dos oficiais poderá ter grande impacto entre as unidades militares, já divididas politicamente ter esquerda e centro-direita. Se a violência anti-comunista não for abafada e as "medidas energéticas" prometidas pelo premier Gonçalves não forem tomadas logo, não se pode ter certeza de quanto tempo durará o novo gabinete.

Argentina

Inflação e desemprego ameaçam a população

Buenos Aires - A crise econômica argentina continua evoluindo e as sugestões da CGT para um plano de emergência que foram entregues ao ministro da Economia Pedro Bonanni continuavam sendo analisadas - mas até ontem ainda não se sabia qual a posição do governo.

A recessão que a Argentina experimenta no momento é talvez a mais séria em toda a sua história. E chega a tal ponto que na quinta-feira, milhares de pessoas concentraram-se defronte a uma pequena igreja, no bairro de Liniers, na divisa da capital com a província de Buenos Aires, pedindo a Deus para que lhes arrumasse trabalho. Esta é uma tradição de todo sete de agosto, dia de São Caetano, porém este ano adquiriu proporções sem precedentes. Comentou-se que um milhão de pessoas rezaram para que Deus conserve seus empregos e outras para que consigam empregar-se.

Alguns jornais divulgaram notícias, com base em fontes oficiais, dando conta de que dezenas de indústrias haviam fechado, na impossibilidade de pagarem seus empregados. Segundo os jornais, as fontes teriam afirmado que mais de 250 mil pessoas ficaram sem trabalho na semana passada, e um milhão deverão perder os empregos até o final do mês.

INFLAÇÃO 100%

A situação econômica agravou-se depois de primeiro de junho, quando o então ex-ministro da Economia, Celestino Rodrigo, braço direito de José Lopez Rega, autorizou um aumento de preços, desvalorizou o peso em 50 por cento e aprovou outras medidas que imediatamente causaram rápida elevação nos preços e salários. Os salários foram aumentados entre 100 e 200 por cento, contra a vontade do governo. A inflação já é calculada em 100 por cento, com fortes chances de dobrar até ao final do exercício fiscal.

As escassas reservas da Argentina, por sua vez, fizeram o governo se decidir pela renegociação de sua dívida externa, calculada em 10 milhões de dólares. O ministro da Economia Pedro Bonanni, viajara dia 28 deste mês para os Estados Unidos, a fim de negociar a protelação dos pagamentos deste ano, calculados em 3 bilhões de dólares.

O governo esclareceu oficialmente anteontem à noite que não se "considerou" solicitar um acordo "Stand-by" com o Fundo Monetário Internacional. Essa medida significaria que a Argentina teria de submeter todos os seus planos econômicos àquela instituição de crédito, para conseguir o dinheiro.

Crise interna abala o movimento peronista

por Vicente Panetta, da AP

Buenos Aires - Uma aguda crise interna abala hoje o partido justicialista (peronista) ante a rebeldia de uma parte de seus dirigentes que não mais acatam as ordens da presidente Isabel Peron.

A luta de tendências, os antagonismos pessoais e as próprias contradições ideológicas causaram a preocupação pública da presidente Peron, a suprema autoridade peronista.

Há pouco mais de um mês, uma palavra ou uma sugestão sua bastava para que ninguém ousasse por em dúvida sua autoridade. A norma da "verticalidade" ferreamente sustentada pelo extinto Juan D. Peron, continuava de modo na figura de sua viúva.

Mas as coisas mudaram. Acossada pela crise política e econômica e nervosa a presidente parece incapaz de impedir o agravamento do problema e que poderia culminar na fração do peronismo em vários partidos de orientação semelhante, mas sem a autoridade daquele.

O pior está sucedendo no parlamento: ontem 30 deputados peronistas negaram-se a entrar na câmara de deputados numa tentativa para fazer fracassar uma reunião onde deveria ser eleito o titular da Câmara.

Os dissidentes interrogaram a chefe de Estado, que indicou Nicasio Sanchez Toranzo como presidente da Câmara baixa. Sanchez Toranzo foi finalmente eleito com o quorum mínimo, visto só estarem 122 dos 243 deputados da Câmara.

Os 30 legisladores peronistas que não estiveram presentes queixaram-se de que Isabel Peron "impôs Sanchez Toranzo" sem ouvir sua opinião.

"Estão enganados os que pensam que vão me ignorar só porque sou mulher", afirmou a chefe de Estado.

Mas ninguém do partido peronista reprovoou a presidente pelo fato de ser mulher ou por sua fragilidade.

"Acontece que o movimento é grande e quer ser democrático... Acabaram-se os tempos em que Juan Peron dava ordens e todos obedeciamos... Está morto e agora todos devemos dar nossa opinião - afirmou um dirigente peronista.

As manifestações de rebeldia tiveram também seus focos na greve declarada em todo o país no mês passado pela central obreira, controlada pelos supremos dirigentes trabalhistas peronistas.

CHOQUES

Os choques internos do peronismo agravaram-se com a crise econômica, onde uma aglutinação de forças permitiria ensaiar uma defesa do processo. Uma "atonia e paralização" do movimento peronista foi denunciada por dois de seus membros Jorge Canus e Manuel Hermda, que se afastaram do conselho ao considerar que qualquer tentativa de revitalização seria inútil.

As estruturas do poder que o ex-ministro do Bem-Estar Social tentou criar, recebeu a dura resistência de todos os sindicalistas e de outros dirigentes peronistas apesar do intenso apoio do estado. Lopez Rega teve de abandonar o país, não apenas por causa do ataque dos opositores, mas também pelo combate que recebeu do próprio peronismo.

Isabel Peron está envolvida nas críticas e são cada vez mais raras as cartazes nos muros de Buenos Aires que afirmam "Lealdade a Isabel" e "Isabel e a Verticalidade".

A crise do peronismo, afirmam observadores, iniciou-se a partir da morte do general Peron, a 1.º de julho de 1974 e foi-se agravando com um poder de aceleração que superou a capacidade de reação a espera de seus dirigentes.

Angola: lutas persistem e milhares de brancos fogem apavorados

Johannesburgo, África do Sul - Milhares de pessoas continuam abandonando Angola onde umas cinco mil pessoas já foram mortas nos últimos doze meses em consequência da violência entre os grupos rivais de libertação. Este é o maior êxodo de cidadãos brancos de um país africano desde a década de 60, quando o antigo Congo Belga, hoje Zaire, passou por um banho de sangue.

Muitos brancos voltaram para Portugal, enquanto outros procuram proteção em centros de emergência para refugiados no sudoeste da África.

Três movimentos rivais lutam pelo poder em Angola que, se tornar independente a partir do próximo dia 11 de novembro. São eles o Movimento Popular pela Libertação de Angola - MPLA -, apoiado pelos soviéticos; a Frente Nacional

pela Libertação de Angola - FNLA -, apoiado pelo Zaire e, finalmente, a União pela Independência Total de Angola - UNITA -, de tendência socialista, não-alinhada.

Em Angola residiam uns 450 mil brancos antes da destituição da ditadura portuguesa, em abril do ano passado, que trouxe consigo a queda do império colonial português. Considera-se que uns 150 mil colonos abandonaram o país e regressaram por via aérea de Luanda até Lisboa.

A Empresa Aérea Portuguesa TAP não conseguiu dar vazão à corrente de refugiados. Seus funcionários anunciaram recentemente planos no sentido de se fretar aviões para facilitar a retirada de 200 mil pessoas nos próximos três meses.

A SITUAÇÃO

Grupos de refugiados viajam para o Sul de Angola,

onde a situação é mais tranquila, e uns 20 mil encontram-se alojados em escolas ou salões de Nova Lisboa, a segunda cidade em importância do país. Centenas de brancos chegam a esta cidade diariamente, vindos de povoados e aldeias do Norte. Os funcionários da Cruz Vermelha Internacional calculam que o total poderá chegar a uns cem mil.

As autoridades sul-africanas calculam que umas 20 mil pessoas estão se encaminhando para África Sudoeste e que dois mil refugiados atravessaram a fronteira, pelo povoado de Oshakti. Depois de serem submetidos a exames médicos nessa localidade, os refugiados passam para um acampamento situado em uma fortaleza que data do século XIX em Grootfontein, a uns 320 quilômetros ao sul da fronteira angolana.

Cuba monta nove usinas nucleares

Cidade do México - Cuba está programando a construção nos próximos anos da primeira de nove usinas termo-nucleares que duplicarão a produção de eletricidade no país até o fim desta década. A notícia foi divulgada pela agência cubana Prensa Latina, de Havana,

ao informar sobre o relatório do Ministério de Indústrias de Cuba referente ao plano quinquenal para expandir a produção energética de forma considerável. Cuba tem quatro usinas termelétricas e um número de outras instalações, num total de 1 milhão e 200 mil megawatts, com capacidade bruta de gerar cerca de 5 milhões e 98 mil quilowatts, declarou a agência. Com a construção das nove usinas nucleares, programada para 1980, a capacidade instalada será duplicada ao total de 2,4 milhões de megawatts, com a capacidade bruta de gerar 10,1 milhões de quilowatts. As quatro usinas termelétricas que atualmente geram o grosso da eletricidade de Cuba foram construídas nos últimos 15 anos. As outras instalações pertencem à American Foreign Power Company, dos Estados Unidos, que foram nacionalizadas pouco depois da subida ao poder de Fidel Castro.

Os "testes" da Marinha dos EUA com o LSD

Washington - Meio século antes do papa do psicodelismo, Timothy Leary, a Marinha norte-americana já levava alguns "pacientes" a "viagens" com LSD. Vinte pessoas, em sua maioria mentalmente deprimidas, foram utilizadas para a experiência sob tratamento hospitalar.

A Marinha divulgou a informação devido a revelações de que tinha realizado intensas experiências com LSD e outras drogas alucinógenas durante um período de aproximadamente 20 anos, e de que a Força Aérea apoiou esse tipo de atividade pelas universidades e outras instituições.

Em sua declaração, a Marinha afirmou que entre 50 e 51 a droga foi administrada a 15 "pacientes" - não se sabe se voluntários -, para estudar o benefício terapêutico potencial do LSD no tratamento dos casos de depressão aguda. Os resultados do estudo do Dr. Charles Savage, que supervisionou as provas, foram publicados na Revista Norte-Americana de Psiquiatria, em junho de 1952.

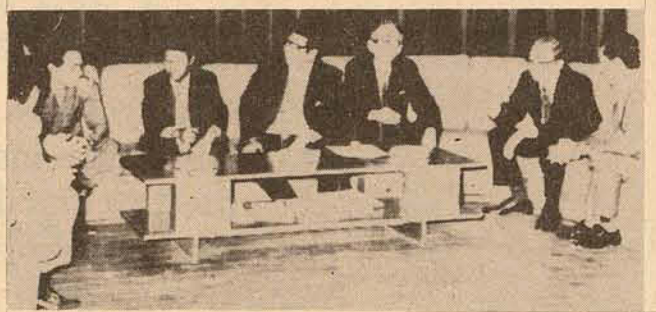

Os últimos quatro reféns com autoridades libias.

Líbia: guerrilheiros e reféns estão livres

Trípoli - Um avião japonês partiu ontem de Trípoli, depois que membros do Exército Vermelho libertaram quatro reféns, desembarcando em território líbio, informou a Agência Revolucionária Árabe. Um porta-voz da agência, com sede em Trípoli, informou que não sabia o paradeiro dos guerrilheiros. Cinco integrantes do Exército Vermelho ocuparam a sede da embaixada norte-americana em Kuala Lumpur durante três dias, conseguindo a libertação de cinco companheiros presos no Japão. Os guerrilheiros deixaram à liberdade seus reféns, levando em troca dois funcionários malaios e outros dois japoneses até que o avião aterrissou na Líbia. O porta-voz da agência afirmou que os quatro funcionários e os nove tripulantes do avião estavam aparentemente em boas condições. Em Tóquio, empregados da linha aérea japonesa informaram que o avião seguiria em direção ao Cairo para reabastecimento de combustível, e para que sua tripulação pudesse descansar.

O que quer o Exército Vermelho?

Por John Roderick, da AP

Tóquio - O dirigente guerrilheiro palestino Georges Habache classificou-o de "científico" e "revolucionário". A imprensa japonesa gosta de empregar os termos "insano" e "suicida". Como é, realmente, o exército vermelho japonês? Lançado novamente ao primeiro plano pelo sequestro de diplomatas norte-americanos e suecos em Kuala Lumpur, na Malásia, o exército vermelho tem o que Habache chamou de "uma relação muito profunda" com seu grupo, a frente popular de Libertação da Palestina.

Habache confirmou as ligações entre o exército vermelho e os guerrilheiros palestinos mais extremistas numa entrevista que concedeu em fevereiro à revista radical japonesa "Ampo", e publicada num número que chegou há pouco às bancas. afirmou então o dirigente palestino: "sentimos uma grande respeito pelo exército vermelho japonês e temos muito interesse no desenvolvimento futuro de nossas relações. Consideramos nossas relações com o exército vermelho um exemplo que todas as forças revolucionárias do mundo devem seguir".

Comentando afirmações do governo japonês, de que as relações entre os dois grupos tinham piorado nos últimos meses, Habache respondeu: "é impossível que nossas relações sejam ruins, pois são forças revolucionárias e somos forças revolucionárias". O dirigente palestino prosseguiu: "podemos não concordar em certos pontos, mas isto não quer dizer que nossa cooperação vá cessar. Isto não quer dizer que nossas relações vão ser enfraquecidas".

ORIGEM O exército vermelho, ou "Sekigunha", surgiu na década de 1960, nos meios universitários japoneses, como uma dissidência da federação geral dos estudantes japoneses, ou "Zenagakuren". Esta organização, afirmava ter o apoio de 850 mil dos 1.260.000 universitários japoneses, começou a dissolver-se em 1960, depois de malograr uma campanha para impedir a revisão do tratado militar com os Estados Unidos.

A princípio, o exército vermelho tinha apenas 300 militantes. Mesmo assim, chegou às manchetes dos jornais em março de 1970, quando nove membros, armados de revólveres e espadas, sequestraram um avião da Japan Airlines, forçando o comandante a descer na Coreia do Norte. Em fevereiro de 1972, após a fusão com outro grupo radical, veio um grande expurgo nas fileiras do movimento: 14 militantes foram mortos pelos outros membros do grupo. Os elementos expurgados, entre os quais uma mulher grávida, foram torturados e em seguida mortos a pancadas ou deixados no frio - era inverno - até morrer.

EXPLOSAO REVOLUCIONÁRIA Em maio deste ano, três militantes do exército vermelho mataram 26 pessoas no aeroporto de Tel-Aviv. O único sobrevivente, Kozo Okamoto, então com 25 anos, declarou que a chacina foi cometida com a ajuda da Fplp. Okamoto, agora cumprindo pena de prisão perpétua em Israel, entrou para o movimento por causa de seu irmão, Takeshi, que participou do sequestro do avião da Japan Airlines. Em setembro de 1971, um jovem japonês perguntou a Kozo se estava interessado em receber treinamento militar no Oriente Médio - onde se reuniria com o seu irmão.

Em consequência da ação enérgica da polícia japonesa, o exército vermelho limitou seriamente suas operações no interior do Japão desde o sequestro do jato da Jal. Isso, em parte, explicaria a filosofia do grupo, que defende a explosão revolucionária simultânea em vários países. O movimento radical dentro do Japão vem mostrando sinais claros de enfraquecimento nos últimos anos.

A princípio, pensava-se que o principal dirigente do grupo era uma mulher, Fusako Shigenobu, de 29 anos, viúva de um dos dois guerrilheiros mortos no aeroporto de Lod. Agora, porém, as autoridades japonesas acreditam que o enfraquecimento interno do exército vermelho levou o organismo a ser cada vez mais controlado e orientado pela Fplp.

DR. LUIZ SÉRGIO BRAGA DERMATOLOGISTA

Rua XV de Novembro 534 - Ed. Albor - 5o. andar - sala 56 Blumenau. Diariamente das 15 às 19 horas.

SEMANA DO EXÉRCITO CONCURSO DE VITRINAS

Transcorrendo de 19 a 25 de agosto a "Semana do Exército", para maior brilhantismo das festividades, o Comando do Grupamento do Leste Catarinense convidou os Srs. proprietários e gerentes de lojas desta Capital a se inscreverem no Concurso de Vitrinas que fará realizar naquele período.

As inscrições poderão ser feitas, de 7 a 11 de agosto, no Hospital de Guarnição de Florianópolis, com o Oficial de Relações Públicas, das 8 às 12 horas.

Maiores esclarecimentos serão prestados naquele nosocômio do Exército ou na Associação Comercial de Florianópolis.

Gen Bda ROBERTO ALVES DE CARVALHO FILHO
CMT GPT L CAT

TEMOS PARQUET BRASÍLIA!

Venha ver as novas amostras que acabamos de receber. Nada há de mais bonito para revestimento de pisos. Grande número de opções de madeiras. Parquet Brasília é nobre, durável e fácil de limpar. Parquet Brasília é um produto de Wiegando Olsen S.A.

FORMAL - FORNECEDORA DE MATERIAIS LTDA.
RUA FELIPE SCHMIDT, 58, 1o. andar, sala 107
Edifício COMASA - Caixa Postal 821
FONE: 22-4374 - FLORIANÓPOLIS

Reis assegura que a barragem sul em Ituporanga sai em dois meses

Dizendo que o Governo Federal, num trabalho conjunto com os Estados, vem somando todos os esforços no sentido de evitar que as enchentes ocorram nas regiões sem meios adequados de defesa e combate a essas adversidades, o Ministro do Interior, Maurício Rangel Reis, confirmou ontem em Ituporanga, a inauguração nos primeiros dias de outubro, da Barragem Sul, em final de construção pelo Departamento Nacional de Obras e Saneamento, no Vale do Itajaf.

Na mesma oportunidade, o ministro que estava acompanhado do Governador Antônio Carlos Konder Reis e de outros assessores, frisou que "a barragem sul faz parte do Projeto de Defesa Contra Inundações do Vale do Itajaf, que visa o controle de cheias no vale deste rio e seus tributários, bem como a defesa

contra inundações de diversos centros urbanos, destacando-se, entre eles, Blumenau, Itajaf, Brusque, Rio do Sul, Gaspar, Indaial e Timbó".

REFLEXO NA ECONOMIA

Beneficiando uma população de cerca de 400 mil habitantes, esse projeto tem respostas econômicas imediatas, pois virá proteger áreas comerciais, industriais e residenciais do Vale do Itajaf, além de recuperar e assegurar o aproveitamento de terras de elevada fertilidade. Esse plano consta de três barragens: Oeste (inaugurada em 1972); Sul (em fase de conclusão), e a Norte (para entrar em licitação), além das retificações dos rios Itajaf-Mirim e Benedito. Todas as obras estarão concluídas até 1977 e nelas serão ainda investidos cerca de Cr\$ 150 milhões, e até o momento, os recursos aplicados pelo DNOS no Vale do

Itajaf atingem, em valores corrigidos a Cr\$ 200 milhões.

Tomando-se como referência a cidade de Blumenau, só a barragem Oeste, situada em Taió, já elimina 24% de uma onda de cheia. Com a conclusão da barragem sul, este percentual se eleva para 50%, e ao término da barragem norte, o sistema de proteção estará concluído.

BARRAGEM SUL

A represa em Ituporanga, uma das integrantes do sistema de defesa do Vale do Itajaf contra enchentes, basicamente consta de uma barragem principal, em terra, um vertedouro de concreto, e uma barragem fusível. Esta última tem como finalidade dar passagem à água, quando o certedouro não der mais vazão à água acumulada na bacia. Assim, ao invés de ameaçar a estrutura da barragem principal, a água desce pela fusível,

um pouco menor.

Ainda como parte do complexo de obras da barragem sul, o DNOS já construiu 9 quilômetros de um trecho de 35 de estrada que liga Alfredo Wagner a Ituporanga, pois o primitivo está na área de possível inundação. Além desta, o órgão vem concluindo uma outra, de característica vicinal, com cerca de 45 Km, que fará a volta em torno da bacia de acumulação da represa. Esta obra, localizada a 15 quilômetros de Ituporanga, controla uma bacia de 972 Km² e sua bacia de acumulação é de 100 a 130 milhões de metros cúbicos de retenção, considerando-se lâminas de 1 a 5 metros de altura. A área do lago é de 13 milhões de metros quadrados. O comprimento da barragem, no coramento, é de 492 metros, com largura de 8 metros.

Como parte das obras, existe

uma galeria de concreto armado para permitir o desvio do rio durante a construção. O descarregador de cheias localiza-se no ombreira direita, consistindo-se essencialmente de canal de acesso, vertedor e canal de fuga para revestimento em concreto protegido lateralmente por muros de concreto.

PROJETO EM CONCÓRDIA

Ainda durante sua estada no Vale do Itajaf, o Ministro Rangel Reis, presidiu a assinatura de um convênio com a Prefeitura de Concórdia, objetivando a execução de obras de canalização do rio dos Queimados, naquele município.

As obras — segundo o sr. Harry Amorim Costa — visam melhorar as condições de escoamento desse curso d'água que recebe os afluentes das indústrias de abate de frangos e su-

nos e também, a canalização, melhorar a situação urbanística e sanear o centro de Concórdia.

Esses serviços estão estimados em Cr\$ 1,6 milhões, cabendo ao Departamento Nacional de Obras e Saneamento a participação de Cr\$ 1,2 milhões e a Prefeitura Municipal Cr\$ 400 mil. Ultrapassando o valor das obras a estimativa fixada, o DNOS e a Prefeitura de Concórdia suplementarão os recursos na proporção de 75% e 25%, respectivamente. A obra será concluída dentro de 12 meses. O governador Konder Reis e o almirante José Calvente Aranda, comandante do 5o, Distrito Naval assinaram como testemunhas no documento, atendendo convite do Ministro Rangel Reis, que hoje cumpre programa elaborado pela marinha em Florianópolis, retornando no período da tarde para Brasília.



Lazinho pediu maior rigor com as empresas multinacionais.

Lazinho apóia decisão do governo no caso Consul

Em discurso pronunciado ontem, no Senado, o senador Evelásio Vieira, aplaudiu a decisão governamental de impedir a venda da Consul à Philips holandesa, acentuando que "não obstante a capacidade gerencial das multinacionais, o Governo deve impedir o seu avanço em nosso País e assumir uma política que vá ao encontro das necessidades das indústrias brasileiras, dando-lhes o apoio necessário".

O episódio da possível venda da tradicional fábrica de Santa Catarina ao grupo europeu — disse — não preocupou o catarinense pelo fato de que a mesma poderia sair do Estado para São Paulo ou outra região, mas sim ante perspectiva de sua desnacionalização, pois, adquirindo a Consul, a Philips estaria também controlando importante indústria de compressores que abastece empresas do ramo.

Em aparte, o senador Roberto Saturnino (MDB-RJ), disse que a palavra do representante catarinense dispensava um discurso que faria brevemente sobre o assunto, e depois de considerar a decisão do Governo como uma das mais importantes, referiu-se ao Seminário Brasileiro realizado há dois meses em Salzburgo, para declarar que, segundo se soube, um ministro chegou mesmo a sugerir fórmulas para burlar dispositivo legal que não permite a compra de mais de um quarto dos territórios de municípios brasileiros. Contrapartando, o senador Rui Santos rebateu a afirmativa, admitindo que esse fato não se verificou. O senador Evelásio Vieira, no seu discurso, historiou a situação porque passava a fábrica de refrigeradores, com base na declaração de seu diretor, que afirmou entre outras coisas que há mais de um ano a Comissão Interministerial de Preços vêm "manietando a empresa", ao permitir que as fábricas concorrentes vendam seus produtos a preços superiores aos da companhia que dirige.

FINANCIAMENTO

Evelásio Vieira abordou também a problemática educacional, principalmente do ensino superior, sustentando a tese do ensino financiado. Ele recebeu vários apertes, inclusive do senador Jarbas Passarinho, afirmando que, quando titular da Pasta da Educação, sua idéia era "estabelecer o ensino financiado pelos que podem para ajudar aos que não podem".

Com respeito a recursos para o estudante universitário, o senador Evelásio Vieira disse ter recebido muitos apelos de bolsas-de-estudo e indagações sobre o ensino financiado, para assegurar que não vê "razão para não se implantar essa medida, a qual, certamente, representaria grande ajuda para o Estado", muito embora pudesse prejudicar o MDB, tendo ele como um de seus defensores. O senador Rui Santos congratulou-se com o orador para revelar que pela década de 1920, quando estudante de medicina em Salvador, havia na Faculdade uma sociedade acadêmica que emprestava sigilosamente dinheiro ao estudante pobre, cujo pagamento seria efetuado depois de o aluno formado, já exercendo sua profissão. Segundo o representante baiano, a sociedade, que não se sabe nem se era reconhecida oficialmente, emprestava até livros, pois a biblioteca da Faculdade não permitia que as obras didáticas fossem levadas para casa.

Também intervindo em apoio ao pronunciamento de Evelásio, o senador Paulo Guerra (Arena-PE), assinalou que durante audiência com o ministro Ney Braga referiu-se a um estudante recense de medicina que vendia verduras num mercado para propiciar meios de continuar nos estudos, o que sensibilizou aquela autoridade. Paulo Guerra lembrou ainda a assinatura do convênio entre o MEC e a Caixa Econômica Federal para o estudo do universitário pobre.

O senador Otair Becker, da Arena, anunciou em aparte, um pronunciamento de seu partido com relação ao ensino superior, declarando-se, na oportunidade, favorável à "maximização do ensino".

Criada comissão que implanta o novo projeto de saúde

O governador do Estado encaminhou à publicação no Diário Oficial decreto constituindo a Comissão Executiva do Projeto de Melhoria do Setor de Saúde, a ser financiado pelo Banco Alemão para Reconstrução.

Caberá à comissão executar os trabalhos preparatórios destinados à realização das concorrências públicas para a compra de equipamentos e construção das obras civis enquadradas no projeto. Terá ainda a tarefa de preparar, executar, operar e manter o projeto com base em princípios tecnicamente adequados, bem como sugerir à Secretaria da Saúde medidas e providências complementares necessárias à pronta implantação do projeto.

O montante do financiamento concedido pelo Banco Alemão é da ordem de Cr\$ 48 milhões, dos quais 59,5% (Cr\$ 28.560.000,00) serão aplicados na compra de equipamentos estrangeiros; 30,5% (Cr\$ 14.640.000,00) na compra de equipamentos nacionais; 9% (Cr\$ 4.320.000,00) na execução de obras civis e 1% (Cr\$ 480.000,00) na formação de recursos humanos.

A comissão é presidida pelo secretário Hélio Ortiz, tendo representantes das Secretarias da Saúde, Fazenda e Transportes.

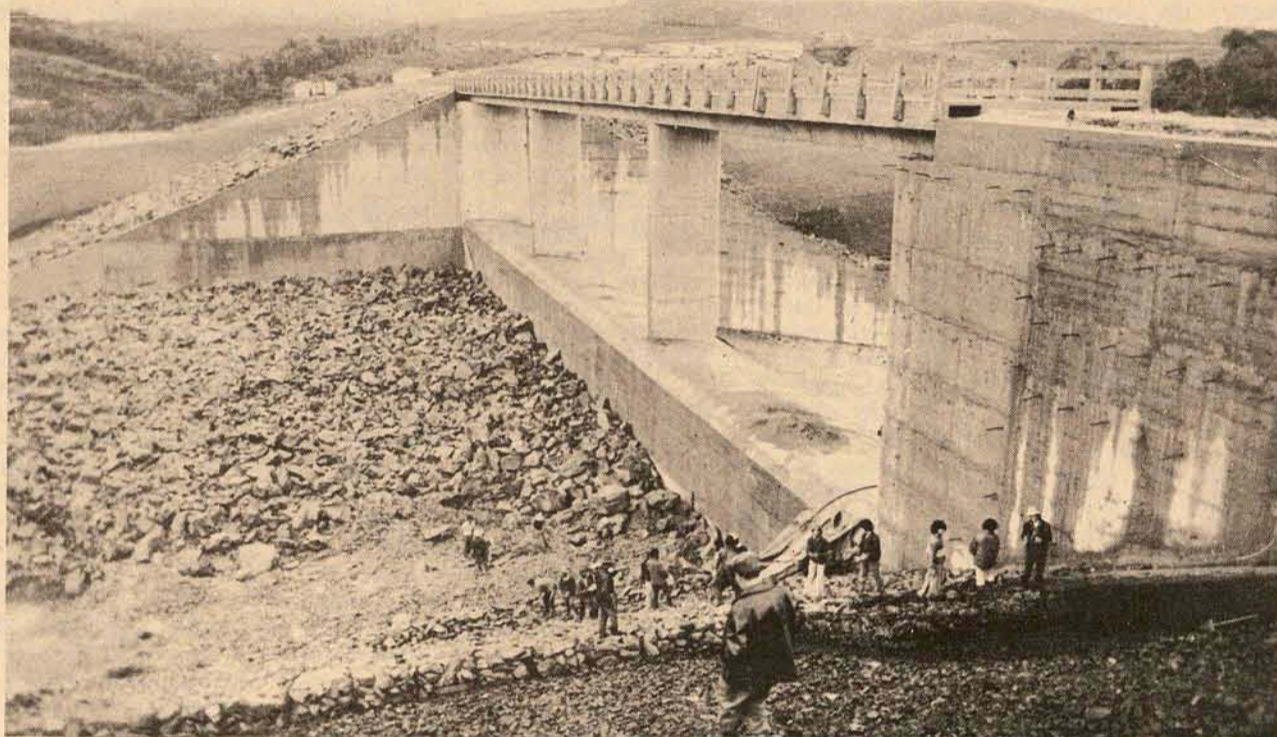

O Ministro do Interior anunciou a integração de esforços para o controle das cheias nas regiões conflagradas, ressaltando a importância das obras em execução



Maior integração da comunidade ao Projeto Litoral Sul

Duas associações de municípios, AMSESC e AMUREL, assinaram durante a solenidade de liberação dos recursos do BNH, um novo projeto com a Sudeul para a continuidade de um projeto programa que visa capacitar as populações do litoral sul, à uma perfeita integração sócio-econômica com o Projeto Litoral Sul do Estado.

O programa, oriundo das consequências geradas pelas inundações de março de 74, definiu, entre múltiplas ações, medidas no sentido de assegurar às comunidades atingidas uma organização que lhes desse condições de solucionar os problemas surgidos.

Posto em execução, o programa procurou, especificamente, capacitar as populações no atendimento à situação conjuntural. A atividade prosseguiu até junho do corrente ano. Além do apoio e orientação às administrações municipais da região, mediante as Associações de Municípios, treinaram-se 1.144 líderes comunitários integrantes de 140 comissões comunitárias da região.

O convênio assinado entre as duas associações de municípios e a Sudeul, tem por objetivo, a integração comunitária do Litoral Sul ao processo de desenvolvimento, quer capacitando lideranças administrativas ou comunitárias, ou mesmo proporcionando assessoria aos projetos locais e microrregionais desflagrados, no âmbito social, pelo projeto Litoral Sul. Além disso o convênio prevê apoio à implantação de secretarias técnicas nas duas associações de municípios do Sul.

Na etapa inicial, a Sudeul contribuiu com recursos de 574 mil cruzeiros. Para a implantação do novo convênio os recursos são bem menores, 100 mil cruzeiros.

Presidente da Funai é esperado a qualquer momento

Muito embora as notícias do encaminhamento do problema da reserva indígena de Ibirama tenham escasseado, o presidente da Funai, general Ismarth de Carvalho, pode chegar a qualquer momento a Santa Catarina.

Segundo uma fonte extra-oficial, o presidente da Funai solicitou que sua visita não fosse divulgada ou acompanhada pela imprensa, pedindo para ficar incógnito.

De Brasília, ele virá diretamente para a reserva de Ibirama, e só depois, então, é que deverá manter contato na Capital com autoridades estaduais sobre o problema.

Sua visita é considerada fundamental para a resolução final de qual a fórmula para o equacionamento do problema de reserva indígena. Acredita-se que o presidente da Funai chegue no início da próxima semana.

Inps compra hospitais e Jaison quer detalhes

O deputado Jaison Barreto apresentará à consideração da Comissão de Saúde, na próxima semana, requerimento convocando o presidente do INPS para prestar esclarecimentos sobre os cinco hospitais que foram adquiridos por aquela autarquia, na administração passada, e que até agora continuam com suas atividades paralisadas.

O parlamentar oposicionista ressaltou que esses hospitais "foram frutos de negociações expúrias" e que o ex-presidente do INPS, Sr. Luis Seixas contratou uma firma, pertencente aos seus parentes, para colocá-los em funcionamento, o que até o momento não logrou êxito.

Explicou o deputado Jaison Barreto que o INPS trocou um terreno, às margens do rio Pinheiros, em São Paulo, pelos hospitais de Santa Cruz e Portão, em Curitiba, N.S. do Bom Parto, em São Paulo, Santa Catarina em Florianópolis, e São José, em Belo Horizonte.

Disse que o Sr. Luis Seixas contratou os serviços da entidade denominada "Serviço Médico Hospitalar Ltda.". Para colocar os hospitais em funcionamento.

— A paralização dos hospitais — observou o parlamentar — é prejudicial aos segurados do INPS e está em posição contrária ao que vem pregando o governo federal no setor previdenciário.

Laélio diz que a transação é velha e estranha novidades

Referente a Comissão Parlamentar de Inquérito que deverá ser criada na Câmara dos Deputados a fim de investigar uma transação efetuada há cerca de dois anos pelo INPS, quando este comprou cinco hospitais particulares, entre eles o ex-Hospital Sagrada Família de Florianópolis, o superintendente regional do INPS, Laélio Luz, disse ontem que "a compra foi feita pela anterior administração superior do INPS e nós não tomamos conhecimento do processo".

As diversas interrogações que já lhe foram feitas desde que noticiou-se a breve instalação da CPI, o Sr. Laélio Luz disse que nem ao certo ainda havia tomado conhecimento do assunto e estranha que o fato venha a ser revivido agora, passando-se já cerca de dois anos. Mas frisa que "não sei o que está se passando, porém tenho certeza que os órgãos superiores estão estudando e verificando o assunto".

Segundo o presidente da Comissão de Segurança Nacional, da Câmara dos Deputados, deputado Ítalo Conti, da Arena do Paraná, a compra do Hospital Sagrada Família teria sido efetuada pelo valor de 6,9 milhões de cruzeiros, e foi um dos cinco hospitais - os outros são de São Paulo, Minas Gerais e dois do Paraná - que foram cedidos a uma empresa paulista em troca de um determinado terreno. Na época, para a Superintendência Regional, o assunto era controvertido. Diz o Sr. Laélio Luz que "só mais tarde é que recebemos dados da transferência do imóvel do INPS para que passássemos a nos encarregar de sua administração".

— A filosofia da então administração superior do INPS era a de ter hospitais próprios. Hoje a filosofia é outra, tendo por base a celebração de convênios com entidades, sindicatos, clínicas particulares, destinando-se nossos hospitais para a alta especialização, eliminando os elevados custos em outros hospitais.

Adquirido o ex-Hospital Sagrada Família até então pertencente a um grupo de médicos, o mesmo continuou a funcionar ainda por alguns meses em caráter quase precário enquanto o seu pessoal passou para o INPS, mas através de uma empresa contratante de pessoal hospitalar, a Sociedade Médico-Hospitalar do Rio de Janeiro. Com a decisão de transformá-lo em pronto socorro, o hospital foi fechado e parte de seus funcionários foram admitidos, contratados por CLT, em outras áreas do INPS na Capital.

Para o início de 76, provavelmente em janeiro, o ex-Sagrada Família, agora já rebatizado Hospital Florianópolis, deverá ser reaberto, dispondo de 100 leitos e contratando-se cerca de 400 funcionários, treinados previamente. "O novo Hospital será de classe A - frisa o superintendente regional - e para tanto já foram e ainda estão sendo adquiridos novos equipamentos, alguns com necessidade de importação, e continua-se procedendo a uma reforma total do prédio, bem como a sua ampliação.

Atualmente, também, o grupo técnico que cuida da instalação do novo hospital, está procedendo a um levantamento quantitativo de pessoal necessário para, antes da inauguração, proceder-se a um treinamento. Inicialmente serão convocados para contratação funcionários próprios do INPS que desejam ser transferidos para aquele local e na falta de pessoal serão contratadas pessoas fora dos atuais quadros do Instituto.

O Hospital Florianópolis prestará atendimento de emergência, encaminhando casos em que se fizer notar conveniência ou necessidade para os hospitais da Ilha.

O ESTADO

Director: José Matusalém Comelli
Director Comercial: Osmar Antônio Schindwein

Editor Chefe: Sérgio da Costa Ramos
Editores: Luiz Henrique Tancredo/Sérgio Lopes

Cartas

Justiça mais rápida

'Ministro, trago-lhe minha contribuição para a reforma do Poder Judiciário: meu contracheque', disse, no ano passado, ao presidente do Supremo Tribunal Federal, um juiz de Direito do Pará. Pelo contracheque, soube-se que ele ganhava Cr\$ 2 mil e 200 cruzeiros mensais.

Uma situação como essa bem reflete a necessidade premente de se implantar a reforma judiciária no País, que deve trazer também em seu bojo dispositivos que garantam aos membros da Magistratura a percepção de vencimentos à altura das altas responsabilidades de que são investidos. Na verdade, poucos são os Estados - Santa Catarina se constitui numa das exceções - que remuneram bem a magistratura, fato que tem provocado a existência de centenas de vagas de juízes nos Estados, não providas em virtude dos baixos padrões de vencimentos.

No entanto, este é apenas um aspecto, se bem que significati-

vo, que demonstra a importância de se promover com a urgência requerida a reforma do Poder Judiciário do Brasil. Apesar do consenso existente - a começar pelo próprio presidente da República - quanto à necessidade urgente de se alterar as normas disciplinadoras do funcionamento da Justiça, percebe-se uma lentidão no andamento dos trabalhos. Lentidão que deixa apreensivos todos quantos se interessam pela definição rápida da questão.

A morosidade da Justiça brasileira é um fato que ao longo dos anos vem desafiando a todos que se dedicam às atividades jurídicas. Os processos, em sua maioria, tramitam a passos de tartaruga e muitas vezes quando é dada a sentença final os casos que os motivaram já se acham inteiramente ultrapassados. A culpa não cabe, evidentemente, aos juízes, mas sim à própria estrutura do Poder Judiciário. E é justamente em virtude dessa

estrutura deficiente que se esboça, com amplo apoio do governo, uma também ampla reforma.

A mais alta Corte da Justiça do País, o Supremo Tribunal Federal, é a que melhor reflete a necessidade de a reforma ser implantada com a máxima brevidade. Sobre os ombros de seus ministros pesa hoje uma carga imensa de processos, obrigando-os a um trabalho ininterrupto a fim de que sua nobre missão seja cumprida a contento. Tal situação requer mudanças, que possibilitem o encaminhamento a essa instância máxima de um volume menor de processos. Somente aqueles que não tivessem condições de ser julgados em outros tribunais.

Com a implantação da reforma, espera-se que a Justiça seja mais rápida, deixando de provocar, como chega a ocorrer na atualidade, inclusive, algumas injustiças, decorrentes da morosidade que se verifica.

Informação geral

Dentro dos limites

O Governo absorveu com serenidade as investidas da Oposição contra os termos do pronunciamento do presidente Geisel, feito no último dia primeiro. Nos círculos parlamentares, em Brasília, era evidente o clima de tensão criado principalmente pela declaração do deputado Ulysses Guimarães, colocada em flagrante oposição ao discurso presidencial.

Os debates ficaram limitados aos meios de ação política - o plenário e as antecâmaras do Congresso - sem que, da área oficial, qualquer manifestação fosse sentida além dos rumores de que o Chefe da Nação teria ficado bastante aborrecido com as duras palavras do presidente do MDB.

Além de que o pronunciamento oposicionista, apesar dos termos irreverentes, está ao abrigo da tolerância do sistema - até aqui preocupado em não frustrar o debate político - é evidente também que ao Governo não interessa polemizar, desde que se considere inquestionável, na prerrogativa de traçar os rumos e impor as regras do jogo.

E estes, para todos os efeitos, estão contidos na fala presidencial. Não há o que acrescentar, se ela foi planejada para não deixar margem a dúvidas e para dissipar equívocos.

Regimento

Terminada a apreciação da Lei Orgânica dos Municípios, a Assembléia dará ênfase ao trabalho de reforma de seu regimento interno, cujo obsolescência é responsabilizada pela falta de uma maior eficiência em alguns setores da atuação legislativa.

A reforma terá, também, a preocupação de distender o horário reservado aos partidos, para o debate político. Até aí, será ótimo. Desde que, na mesma proporção, certos frequentadores de tribuna distendam os seus horizontes políticos, cuja visibilidade está parecendo ser bastante precária.

Bom surpresa

Depois de ter sido indicado para concorrer a vaga de Ministro do Tribunal Superior do Trabalho, o industrial Milton Fett avistou-se com o Governador do Estado para comunicar o fato e solicitar apoio da administração estadual. Mal havia iniciado a conversa com o Chefe do Executivo, o Sr. Milton Fett recebeu com surpresa cópia de um telex encaminhado poucas horas antes ao Presidente Ernesto Geisel e ao Ministro Armando Falcão, da Justiça, pelo Governador Konder Reis.

Na mensagem, o governante catarinense solicitava especial atenção do Chefe da Nação e do Ministro da Justiça no sentido de que seu conterrâneo Milton Fett fosse nomeado para ocupar a vaga de Ministro do TST, eis que fora indicado pelas classes empresariais, frisando que o industrial Milton Fett havia sido incluído na lista organizada pela Confederação Nacional da Indústria "com maior número de votos, comprovando o seu prestígio".

Uma boa surpresa, sem dúvida.

Professores designados

A ação impetrada por 600 professores designados de Santa Catarina poderá ter a sentença final na próxima terça-feira, dia 12, quando uma das turmas do Tribunal Superior do Trabalho irá julgar o Agravo de Instrumento interposto pelo Estado de Santa Catarina, contra decisão do TRT, 4a. Região. Para acompanhar a audiência, seguirão amanhã para Brasília o presidente da Alisc, professor Júlio Wiggers, e um dos advogados dos designados, Paulo R. Stodieck.

O interesse na resolução final da causa não é só dos professores. O Estado também o deseja, pois a cada trimestre, com o reajuste do índice de correção monetária, sua dívida aumenta.

Apoio às prefeituras

A diretoria da Besc-Financeira S.A. deliberou permitir às prefeituras municipais do Estado carência até janeiro de 1976, em contratos garantidos pela vinculação do ICM, destinados à compra de caminhões, utilitários, máquinas e equipamentos rodoviários e agrícolas. Visando a melhor e mais completa orientação do assunto, o diretor de Operações da Financeira já manteve contato com 33 gerentes do grupo Besc, em Santa Catarina, devendo, nos próximos dias, reunir os administradores das demais agências.

Vestibular na Ufsc

Começa hoje o vestibular da Ufsc, para os inscritos no curso Esquema II, destinado à formação de professores para as disciplinas especializadas do Ensino de 2o. grau. As provas serão feitas no Centro de Educação, com início marcado para as 14 horas.

O curso será realizado nos termos do convênio entre a Universidade Federal de Santa Catarina, o Premem, e a

Secretaria da Educação. Estão inscritos 114 candidatos de todo o interior do Estado.

Lagoa do Peri

Como consequência das denúncias da abertura da Lagoa do Peri, provocando seu esvaziamento lento e contínuo, salinizando-a inclusive, a Câmara Municipal constituiu uma Comissão Parlamentar Externa, para investigar os fatos que ali estão ocorrendo. Iniciativa louvável, sem dúvida. Só que não há nada mais a investigar. Tudo já foi dissecado pela imprensa. O que resta a fazer, e isto o governo estadual já está providenciando, é o fechamento definitivo do canal artificial do DNOS. (V. pág. 16).

Poucos sabem, mas inclusive o SAR - Serviço de Busca e Salvamento, da FAB, suspendeu seus treinamentos na lagoa, devido a salinização de suas águas, que prejudica os equipamentos utilizados, mas principalmente o hidroavião Albatroz.

Projetos de financiamentos

O Badesc já está habilitado a conceder credenciamento a entidades jurídicas especializadas na elaboração de projetos de financiamentos industriais e agropecuários. Em edital publicado ontem, o banco informa também que estão sendo ultimados os detalhes com vistas a tornar aquele estabelecimento bancário repassador de recursos do Banco Nacional de Desenvolvimento Econômico, Banco Nacional da Habitação, e Banco Central.

Ex na praça

Já está nas bancas da cidade o jornal Ex, em seu número 13. Ou seja, somente após doze números é que o mensário conseguiu chegar a Florianópolis. Está sendo distribuído pela Distribuidora Abril, o que possibilitou sua chegada à Santa Catarina.

Uma boa leitura, por apenas Cr\$ 6,00. Destaca-se, como matéria de capa, uma entrevista com um repórter brasileiro que esteve em Cuba, o primeiro depois de 8 anos. Seu relato, muito interessante, é completamente imparcial. Ele diz o que gostou, e o que não gostou. Também a história (verdadeira) do jornal Panorama, de Londrina, do grupo Paulo Pimentel, é destaque em Ex: fica-se sabendo, finalmente, como é que se faz para investir milhões na confecção do terceiro jornal do país numa cidade de 300 mil habitantes, e como se põe tudo a perder, com o pedido de demissão coletiva de 50 jornalistas.

Assistentes sindicais

Será encerrado hoje no Cetre - Centro de Treinamento da Acares, Itacorubi, o treinamento de funcionários dos sindicatos rurais, sob o patrocínio do Inbra e execução da Faesc. O objetivo é preparar melhor os recursos humanos como agentes de mudança para o setor primário a serviço dos sindicatos rurais do Estado.

De tocaia

Adotando um comportamento de espera, a Philips resolveu não discutir mais o caso Consul. Na verdade, toda a especulação surgida na imprensa brasileira, e até mesmo mundial, não estava nos planos da empresa, quando começou seus primeiros contatos com a Consul. Por enquanto, segundo fontes da indústria holandesa, "vamos voltar nossa atenção para os planos de expansão no Brasil".

A menos que surjam imprevistos, pode-se considerar o caso Consul em um bem-vindo banho-maria. É o que tudo está a indicar.

Tomada de consciência

Em tempos de consciência ecológica, o entusiasmo pelo desenvolvimento arrefece, se tal progresso é sinônimo de poluição, barulho, e aborrecimentos. Essa tomada de posição já é comum em países industrializados, onde os habitantes não sentem recio algum em fazer ver ao governo as inconveniências da construção de uma usina, uma fábrica, ou coisa que o valha. Ainda recentemente os moradores de uma pequena cidade de Michigan, EUA, fizeram um movimento de repercussão mundial, contra a instalação de uma central nuclear nas proximidades da zona urbana.

Em menores proporções, mas nem por isso de menor consequência para a segurança da comunidade, as autoridades e clubes de serviço da região de Cotia, São Paulo, enviaram um protesto formal contra a iniciativa do DAC, que pretende construir o aeroporto substituído do Santos Dumont, para apreciação da presidência da República, ministério da Aeronáutica, Secretaria Especial de Meio-Ambiente, e governo paulista. No protesto, a implantação do aeroporto é classificada como monstruosidade e violência ao homem.

Exemplo pouco imitado, infelizmente.

POSSE

Senhor Diretor: Temos o prazer de levar ao conhecimento de V.S. que em Assembléia Geral Ordinária, realizada no dia 2. do último mês, foi eleita e empossada a Nova Diretoria que regerá os destinos deste Clube, no período Julho de 1975 a Julho de 1977 e que ficou assim constituída: Presidente, Jorge Luiz Buechler; Vice-Presidente, ARno Guerger; Secretário geral, Ivo Koffke; 2o. secretário, Lothar Stein; 1o. tesoureiro, Alfredo Buatim; 2o. tesoureiro, Wilson Miguel Praun; Diretor Social, Aldo Pereira; Diretor de Patrimônio, Armin Distel; Vice Diretor de Patrimônio, Armin Odebrecht; Diretor de Tiro, Orlaf Oswald Otto; Vice Diretor de Tiro, Oswald Otto Júnior; Diretor de Piscina, Antonio Flavio Allende; Vice Diretor de Piscina, Horst Roessel; Diretor de Tênis, Aldo Ger-vásio Gonçalves; Vice Diretor de Tênis, Antenor Canguçu de Mesquita; Diretor de Bolão, Paul Beimesche; Vice Diretor de Bolão, Eurico Germano Pagel; Diretor de Sauna, Ralf Egon Willecke e Vice Diretor de Sauna, Vitorio Braun. Conselho Fiscal. Efetivos: Rolando Missfeldt, Paulo Aloysio Malburg Filho e Hermes Buechle. Suplentes: Rolf Rudi Nebelung, Kurt Arno Krause e Berndt Frederico Meier. Atenciosamente TAbajara Tênis Clube de Blumenau, Presidente, Jorge Luiz Buechler e Secretário Geral, Ivo Koffke

ELEIÇÃO

Senhor Diretor: Comunicamos-lhe que em reunião realizada no dia 17 do último mês, pelo Diretório Municipal da Arena de Criciúma, foi eleita a seguinte comissão executiva: Presidente, Francisco Dilon de Freitas; Vice Presidente, Avelino Dilney Lopes; Secretário, Rodeval José Alves; Tesoureiro, Moacir Barbieri e Suplentes: Bertoldo Arns, Carlos Augusto Borba, Nilo de Oliveira e Woimer Lock.

No ensejo que fazemos essa comunicação, agradecemos a atenção dispensada e colocamos a disposição para a tentativa de solução dos problemas de nossa comunidade regional. Atenciosamente, Rodeval José Alves, Secretário e Francisco Dilon de Freitas Presidente

Expediente

Empresa Editora O ESTADO Ltda.
Administração, redação e oficinas: rua Felipe Schmidt, 116 - CEP 139, CEP 88.000, endereço telefônico ESTADÃO, telefones 22-4139 e 22-1403 (redação), 22-5403 (publicidade) e 22-6792 (administração), telex 0482177 - Florianópolis.
Sucursais: Blumenau, Joinville, Itajaí, Rio do Sul, Lages, Joaçaba, Chapecó, Criciúma e Tubarão.
Representantes: Rio de Janeiro e São Paulo - A.S. Lara Ltda., Porto Alegre - Propal Propaganda Representações Ltda., Curitiba, Recife, Belo Horizonte, Salvador e Fortaleza - Pereira de Souza & Cia Ltda. Noticiário Nacional: AJB - Internacional AP, Radiofotos AP e Telefotos AJB



A Linguística Científica e a Língua Nacional

6. QUE É A PALAVRA?
O meu filho tinha a isolado com lápis vermelho todos os elementos desta frase: "A máquina de escrever da diretora está com a secretária". E como soe acontecer mostrou-me as palavras circuladas e perguntou-me se a divisão da palavras que ele fizera estava correta. Que mais poderia ter dito a ele do que: sim, está correta? A intuição do pequeno tinha simplesmente chegado à conclusão que "palavra" nada mais é do que uma forma escrita limitada por espaços em branco que têm a função de fronteiras. Mas...

Tempo atrás, cheguei de Subida uma carta de uma antiga empregada nossa, a Bertolina, cuja leitura nos deixou a todos preocupados. Não havia meio de entender a carta e só depois de muitas soletrações percebemos que Bertolina escrevia em blocos de palavras. Dada a pouca cultura, Bertolina achou-se escrevendo como falava e neste caso era evidente que as palavras formavam blocos e ela escrevia em blocos. Então a "palavra" não é aquela forma ou aquele termo separado por espaços em branco, pois se isto fosse, Bertolina não iria escrever em conjuntos fônicos, cujos

espaços aprendeu com sua intuição. A carta foi preciosa pois fez-me pensar, imaginem! na espessura dos dicionários. Por que os dicionários escolares da Língua Portuguesa não têm todos o mesmo número de palavras? Será pelo fato de uns agruparem mais palavras simplesmente porque levam em consideração os níveis da língua? Será porque os lexicógrafos ficam em dúvida quanto à segmentação ou não de certas palavras? Ou será porque há palavras que podem ter vários sentidos? Expliquem-me: O dicionário A da Língua Portuguesa é mais volumoso que o dicionário B da mesma língua porque levantou termos da gíria; porque separou palavras compostas, (isto é, da palavra couve-flor fez dois verbetes); ou porque deu a palavra com vários sentidos (isto é, a palavra manga foi repetida duas vezes porque num contexto significa fruta e noutro manga de canísis etc.). Ora, se os dicionários, que são o tesouro vocabular de nossa língua não têm uma linha quanto ao reconhecimento das palavras, o termo "palavra" me parece que não deixa de ser um problema. É por isto que a linguística mostra-se cautelosa quanto a definir e trabalhar

com o termo "palavra". O linguista francês Martinet preferiu trabalhar sem a palavra e enveredar suas pesquisas para outros níveis embora tentasse definir a "palavra" como um complexo de traços significativos. E como não pôde desvincular-se de uma vez da "palavra", pois, que ela em sucessão consente transmitir nossas experiências por meio de uma série de unidades fônicas (sons) cheias de sentido, Martinet preferiu chamar de "monemas" às unidades significativas e não de "palavras". Na realidade, "monema" não é um equivalente de "palavra", pois uma desinência também tem sentido, mas daqui já podemos deduzir como o termo "palavra" não é mais considerado como uma categoria ou noção científica e mu itos linguistas preferem substituí-lo pelo termo "sintagma" ou "sintagma contínuo". Acontece, porém, que sintagma é grupo de sentido, numa frase e jamais leva em conta a palavra isolada. A ambiguidade do termo "palavra" é outro fantasma que assusta os linguistas. Pensemos bem: cachaça, é considerada, uma palavra, contudo, "água que o boi não bebe" que também significa cachaça, são uma ou cinco palavras? E assim, máquina é uma palavra. E máquina de escrever? Foi talvez por causa dessa ambiguidade de Pottier, linguista francês, propôs-se trabalhar não mais com palavras mas com "lexias". As "lexias" para o nosso linguista seriam os elementos fundamentais na língua é claro, da construção sintática. Neste caso, a palavra "cachaça" seria uma lexia tanto quanto "água que o boi não bebe", só que a primeira, talvez uma lexia simples, e a última uma lexia composta ou menos complexa. Bem, por ora, dada a sua idade o meu filhinho não iria entender nada de monemas ou lexias mas esta divisão de palavra por causa dos espaços em branco-fronteiras deixa a desejar. Eu acho que a lição de isolar palavra para que não se torne uma brincadeira e para que funcione deve dar-se conta do sentido dos elementos na frase e também da maneira como esses elementos fazem suas combinações e se agrupam. Fpolis, 7/08/75.

J. Curi

Nogueira modifica quadros dirigentes do DNER e da RFF



Nogueira: modificando o esquema.

Brasília — A exoneração da antiga diretoria da Rede Ferroviária Federal e a consequente indicação do coronel Stanley Fortes Baptista, que respondia pela diretoria-geral do DNER, foi um simples processo de remanejamento, inclusive porque os antigos administradores conseguiram implantar um cronograma para a construção de novas ferrovias no país, coisa que não acontecia há muito tempo.

Essa foi a justificativa dada pelo ministro dos Transportes, general Dirceu de Araújo Nogueira, ao explicar ontem as modificações na diretoria da rede, que, a partir de agora, terá como meta prioritária conseguir terminar no prazo previsto a ferrovia do aço.

Junto com o ex-diretor do DNER, deverão ser homologados para a nova diretoria da rede, na assembléia geral que a empresa fará no próximo dia 12, os seguintes diretores: Mauro Rolf Knudsen, ex-diretor supervisor, Napoleão Goretti, Domingos Daré, Antonio Geraldo Soares Berford, Carlos Aloisio Weber (cujo cargo de administrador dos subúrbios da central foi elevado à categoria de diretoria integrada diretamente à presidência da rede) e José Imerio de Oliveira, tidos esses técnicos estavam direta ou indiretamente ligados à antiga administração da RFF.

No caso da ENGEFER — empresa de engenharia subsidiária da rede ferroviária e encarregada da execução de obras de grande vulto — o ministro dos Transportes resolveu nomear para sua presidência o coronel João Carlos Guedes, um dos executores da ponte Rio-Niterói na sua parte final, que antes respondia pela ECEX. Para esta última empresa foi nomeado o engenheiro Fernando Bastos do

Valle, que era vice-presidente da mesma.

O ministro Dirceu Nogueira disse que o maior problema hoje existente no setor de transportes ferroviários — inclusive os subúrbios do Rio — é o da manutenção da via permanente: o trilho tem que ser colocado de maneira muito especial de modo a serem evitados solavancos e a facilitar o andamento das composições de forma a gastar menos toneladas de viagens.

Com respeito aos trens dos subúrbios, o gen. Dirceu Nogueira fez grandes elogios ao coronel Weber pela sua capacidade de execução, onde bons resultados já foram conseguidos.

Ministério do Trabalho cria Sistema Nacional de Emprego

P. Alegre — O ministro do Trabalho, Arnaldo Prieto, anunciou, que será implantado no país, até o fim do ano, o sistema nacional de emprego, que permitirá organizar e regularizar o mercado de oferta e procura de mão-de-obra especializada, através da criação de agências estaduais daquele ministério.

A informação foi prestada em entrevista na delegacia regional do trabalho, quando, disse, que estão sendo realizados levantamentos das necessidades de cada Estado, que fornecerão os elementos necessários para permitir, futuramente, um equilíbrio entre a oferta e procura de trabalho especializado.

Com esse objetivo, virá a Porto Alegre, no próximo dia 26, o secretário de emprego e salário de ministério do Trabalho, Mena Barreto, para a implantação da agência no Rio Grande do Sul. Segundo o ministro Arnaldo Prieto, a constante troca de informações entre as diversas agências estaduais a serem criadas e o próprio ministério, permitirão uma visão global das necessidades reais do mercado de trabalho do país.

As agências estaduais, entre outros objetivos, encaminharão os candidatos para os empregos, e os empresários terão a garantia de mão-de-obra especializada. "Esse sistema permitirá aos governos federal e estadual acesso a informações precisas para fins de planejamento e desenvolvimento econômico e social".



O Ministro Arnaldo Prieto disse ontem que o sistema será implantado em todo o país até o final do ano, visando essencialmente regularizar a procura e a oferta de mão de obra especializada no país.

Empresas de economia mista têm reajustes

Brasília — O Conselho Nacional de Política Salarial, 24 horas após a instalação da Comissão Parlamentar de Inquérito sobre Salários, anunciou ontem a concessão de reajustes salariais — com índices que variam de 35 por cento a 44 por cento — para todo o quadro de pessoal de empresas de economia mista, concessionárias de serviços públicos e de entidades ligadas ao Ministério do Trabalho.

O Conselho Nacional de Política Salarial — cujas decisões da última reunião beneficiaram 71 mil empregados — resolveu, após minucioso exame de cada processo, conceder em alguns casos aumentos salariais com efeito retroativo, fazendo-os vigorar a partir de 1.º de março; 1.º de maio — como foi o caso do Senac do Rio de Janeiro — e os demais a partir de 1.º de julho.

EMPRESAS BENEFICIADAS

Coube ao secretário de Emprego e Salário, professor Mena Barreto, por delegação do Ministro Arnaldo Prieto, presidir reunião, realizada na quinta-feira até altas horas, para o estabelecimento dos novos índices.

E a seguinte a relação das empresas, cujos aumentos enquadram-se no índice de 35 por cento: Cia. Siderúrgica Nacional; Cia. de Pesquisa de Recursos Minerais; Cia. Força e Luz — Cataguazes Leopoldina (MG); Centrais Elétricas de Goiás; Sesc de Santa Catarina;

Serviço Social da Indústria do Ceará; Centrais Elétricas Fluminense (CELFL); RJ; Senai de Santa Catarina; Agência Especial de Financiamento Industrial (FENAME); Senac de Santa Catarina e Sec de Alagoas.

A Cia. Telefônica de Ourinhos, no Estado de São Paulo, a Comissão Nacional de Política Salarial determinou um reajuste de 36 por cento, enquanto que a Sociedade Anônima de Eletrificação da Paraíba foi concedido um aumento na base de 37 por cento.

Os reajustes de 38 por cento foram concedidos ao Senac do Rio de Janeiro; Senai do Ceará; Sesi de Santa Catarina; Indústrias Brasileiras de Papel (Paraná); Centrais Elétricas de Rondônia; Telefônica de Ibiá (MG); Sesi da Paraíba.

O maior reajuste — 44 por cento — foi dado à Cia. Telefônica de Manhuaçu de Minas Gerais.

Por outro lado, o Conselho Nacional de Política Salarial recomendou a reformulação da estrutura salarial da Cia. Siderúrgica de Mogi das Cruzes (SP), determinou atualização do valor da gratificação de férias da Empresa de Eletricidade "Vale Paranaipama" S/A, bem como do Plano de Cargos e Salários da Empresa Luz e Força Santa Maria, de Colatina (ES), da Cia. Telefônica do Ceará; do Senai do Rio Grande do Sul e do Paraná.

Banco Central lança novo sistema para recolher impostos

Rio — Está programado para o próximo mês de outubro o início do sistema de recolhimento gradual de impostos e taxas federais, com que o Banco Central espera evitar que continue concentrado em um reduzido número de dias um forte esvaziamento das caixas do sistema bancário.

Ao longo de sucessivas reuniões de técnicos da diretoria de Bancos do Banco Central e dirigentes de bancos comerciais vem sendo desenvolvido o sistema, que distribuirá ao longo do mês, em parcelas, os recolhimentos devidos a Secretaria de Receita, INPS e FGTS.

Embora referido nesta fase de estudos de "Call Money", o sistema a ser implantado guarda poucos pontos em comum com este mecanismo utilizado nos EUA. Para implantá-lo, os técnicos do Banco Central fizeram um levantamento do volume de recursos recolhidos mensalmente para a secretaria de receita federal INPS e FGTS e com base nestes números fizeram uma programação do parcelamento destas quantias ao longo de cada mês.

Os pagamentos das empresas a rede bancária, por conta destes compromissos, continuarão nos mesmos dias estabelecidos. O recolhimento dos bancos comerciais recipientes aos respectivos organismos federais e que será escalonado. Essa graduação impedirá que as liberações de créditos sejam afetadas por uma forte oscilação da caixa dos bancos todos os meses.

Mas para que isto fosse possível, foi necessário que os três órgãos federais recolhedores de impostos e taxas fizessem um cuidadoso estudo em seus "Cash-Flows", para prever uma modificação no fluxo das receitas. A Secretaria da Receita, por exemplo, teve de examinar o efeito desta reformulação dos recebimentos sobre o comportamento das liberações de verbas para despesas, assim ocorrendo igualmente com os outros órgãos.

Os bancos comerciais serão beneficiados com a permanência dos impostos e taxas recolhidos, durante mais alguns dias, cada mês, o que contribuirá para cobrir os custos operacionais do processamento desse recolhimento.

A maior vantagem, no entanto, decorre do fato de que atualmente os bancos são obrigados a reduzir as suas aplicações na medida que se aproxima o final do mês, guardando caixa para enfrentar os recolhimentos concentrados dos impostos e taxas. Esse fato prejudica não só os bancos, como as empresas, em geral, configurando uma sistemática mini-crise mensal do crédito.

RESERVAS

Por outro lado as reservas cambiais brasileiras se situaram em US\$ 4 bilhões e 311 milhões em abril último, segundo divulgou ontem o Banco Central. Em dezembro estavam em US\$ 5 bilhões e 267 milhões.

Em abril de 1974 o nível de reservas era de US\$ 6 bilhões e 527 milhões.

São os seguintes os principais dados divulgados ontem pelo Banco Central a esse respeito.

"Posição das reservas"

- Em dezembro/72 — US\$ 4.183 milhões
- Em dezembro/73 — US\$ 6.415 milhões
- Em abril/74 — US\$ 6.527 milhões
- Em dezembro/74 — US\$ 5.267 milhões
- Em abril/75 — US\$ 4.311 milhões.

Cavalcanti rejeita a presidência da Arena

Brasília — Após encontro informal com o presidente Geisel, ontem e na companhia de todos os integrantes do III Seminário de dirigentes de empresas de energia elétrica, no palácio do Planalto, Costa Cavalcanti, diretor da hidrelétrica de Itaipu, negou, veementemente, que tivesse recebido algum convite para a presidência da Arena.

Segundo informou-se extra-oficialmente, Cavalcanti — ex-ministro do Interior e das Minas e Energia —, teria sido convidado para exercer a presidência do partido do governo, pelo próprio presidente Geisel, num encontro sigiloso no decorrer desta semana. Perguntado sobre a veracidade da informação, respondeu: "sou um homem apenas da energia elétrica".

Eletrobrás lança debêntures para suavizar deficit anual

Brasília — A Eletrobrás está estudando o lançamento de debêntures nos mercados de capital americano e europeu, como parte das medidas necessárias para suprir o "déficit" de Cr\$ 23 bilhões previsto no programa de investimento em energia elétrica para o quinquênio 1975/1979, que exigirá recursos da ordem de Cr\$ 124 bilhões.

A informação é do presidente da Eletrobrás, Mário Bhering, ao encerrar o III Seminário de Dirigentes de Empresas Elétricas. Falando para mais de 250 dirigentes e técnicos de empresas de energia elétrica de todo o

país, disse que o setor de eletricidade deve ser hoje entendido como um todo integrado e estritamente inter-relacionado com as outras áreas do setor energético, como nuclear, petróleo e carvão.

Assinalou o presidente da Eletrobrás que, em face do "déficit" setorial previsto para a realização de um programa capaz de atender a um crescimento do consumo que deverá se manter ao nível de 10 por cento, nos próximos anos, a empresa está buscando novas fontes de recursos para complementar os meios já previstos e, entre essas novas fontes, está o lançamento de debên-

tures nos mercados de capital dos Estados Unidos e Europa.

Além disso, é intenção do Governo mobilizar novos recursos objetivando atenuar o "déficit" de investimentos para o setor. Desse modo, estão sendo reparados projetos para serem apresentados à Secretaria de Planejamento, solicitando recursos do Fundo Nacional de Desenvolvimento como reforço ao Fundo Federal de Eletrificação, recursos esses, que permitirão também que a Eletrobrás aumente a sua participação acionária nas empresas de energia estaduais.

Geisel recebe técnicos em energia do país

Brasília — O Presidente Ernesto Geisel disse ontem aos participantes do 3.º Seminário dos Dirigentes de Empresas de Energia Elétrica, que o Brasil tem realizado um progresso extraordinário no setor, "e agora está empenhado também, à margem da energia elétrica, em obter maior desenvolvimento na área do petróleo e da energia nuclear".

Em nome dos participantes do seminário, encerrado ontem no Distrito Federal, o presidente da Eletrobrás, Mário Bhering afirmou ao chefe do Governo que apesar dos problemas enfrentados pelo país na balança de pagamentos "o setor energético está confiante no seu crescimento, por dispor dos instrumentos, recursos e pessoal para o cumprimento da tarefa".

Os 54 participantes do

Seminário de Dirigentes de Empresas de Energia Elétrica foram levados a visitar o presidente Ernesto Geisel pelo Ministro das Minas e Energia, Shigeaki Ueki, no Palácio do Planalto. Entre os presentes estavam Costa Cavalcanti, presidente da Binacional do Itaipu, Nogueira Batista, da Eletrobrás e o ex-governador do Ceará, Cesar Cals.

O presidente da Eletrobrás, engenheiro Mário Bhering observou ao presidente Geisel que o seminário foi extremamente útil pelos debates proporcionados, e na realidade exerceu o que dele se podia esperar. Em rápido improviso, o presidente Ernesto Geisel disse as seguintes palavras:

É com muito prazer que os recebo aqui hoje (ontem). Muitos eu já conhecia, outros é a primeira vez que

me é dada a possibilidade desse contato. Louvo o trabalho que realizam, através desse seminário, pois eu acho do maior mérito a reunião de pessoas que lidam com um setor da mesma natureza, como é o caso da energia.

É realmente vital para o Brasil o setor energético. Temos realizado neste sentido, principalmente no que se refere à energia elétrica, um progresso extraordinário, nos últimos dez ou vinte anos.

Agora estamos realmente empenhados, à margem do problema da energia elétrica, em obter maior desenvolvimento na área do petróleo e da energia nuclear. São áreas em que há muitos anos nós estamos trabalhando, mas creio que estamos agora numa fase de dar maior impulso no setor.

MEIEMBIPE MOTEL

Boite — apartamentos — salão de festas — interfone — som ambiente — ar condicionado. Funcionando 24 horas por dia.

Estrada Florianópolis — Canasvieiras — SC 1 — KM 5 (antes do trevo de Capupé). ILHA DE SANTA CATARINA



Centrais Elétricas do Sul do Brasil S.A. ELETROSUL Subsidiária da ELETROBRÁS

AVISO DE PRÉ-QUALIFICAÇÃO

Centrais Elétricas do Sul do Brasil S.A. — ELETROSUL procederá à pré-qualificação de firmas especializadas em levantamento topográfico e cadastral, para executar serviços na bacia hidrográfica da Usina Hidrelétrica de Salto Santiago, com área total estimada em 225 Km², localizada no rio Iguçu, Estado do Paraná.

Os serviços serão realizados em duas (2) etapas:

1.ª etapa

1. Levantamento cadastral das propriedades contidas na cota 508, com área estimada em 92 km²
2. Marcação, com piquetes, ao longo da cota 446, com extensão aproximada de 320 km
3. Marcação, com marcos de concreto, ao longo da cota 508, com extensão aproximada de 390 km

2.ª etapa

1. Levantamento cadastral das propriedades restantes contidas na cota 508, com área estimada de 133 km²
2. Marcação, com marcos de concreto, ao longo da cota 508, com extensão aproximada de 380 km

As instruções referentes à presente pré-qualificação estarão à disposição das firmas interessadas até as 17 (dezessete) horas do dia 15 de agosto de 1975, nos seguintes endereços:

Departamento do Patrimônio Imobiliário
Rua da Alfândega, 90 — 4.º andar — Rio de Janeiro, Rio de Janeiro
Praça General Osório, 400 — 20.º andar Curitiba, Paraná
Rua Tenente Silveira, 37 — 4.º andar — sala 406 Florianópolis, Santa Catarina
Praça XV de Novembro, 16 — 9.º andar Porto Alegre, Rio Grande do Sul



ESTADO DE SANTA CATARINA SECRETARIA DA SAÚDE FUNDAÇÃO HOSPITALAR DE SANTA CATARINA

EDITAL DE CONCURSO

O Superintendente da Fundação Hospitalar de Santa Catarina, no uso de suas atribuições, comunica aos interessados que fará realizar Concurso para preenchimento de 4 (quatro) vagas, para o Cargo de ASSISTENTE SOCIAL.

1. — DA LOTAÇÃO: A lotação dos candidatos aprovados, será efetuada pela ordem de classificação, nas Unidades Hospitalares da Fundação Hospitalar de Santa Catarina, conforme as necessidades.

2. — DAS INSCRIÇÕES: As inscrições serão feitas na Administração Central da FHSC, à Rua: Irmã Benwarda s/n.º., em Fpolis, no período de 04 à 14 de agosto de 1975, das 14 às 18 horas.

2.1. — SÃO REQUISITOS PARA INSCRIÇÃO:

- a) Estar em dia com o serviço militar e eleitoral;
- b) Apresentar 2 (duas) fotografias 3x4;
- c) Ter idade mínima de 18 anos e máxima de 45 anos;
- d) Apresentação do Currículo Vitae (com documentação comprobatória);
- e) Apresentação do diploma ou Certificado de Conclusão de Curso de Assistente Social;
- f) Pagamento da taxa de inscrição de Cr\$ 30,00.

2.2. — Os candidatos receberão um cartão de identificação, que deverá ser apresentado, obrigatoriamente, antes da realização da prova.

2.3. — Inscrição Por Via Postal — Dentro do prazo estabelecido para as inscrições, o interessado enviará correspondência à Administração Central da FHSC, através de AR, juntando a documentação exigida, devendo o candidato apresentar-se até as 08,30 horas do dia da prova, para assinar o requerimento de inscrição e retirar seu cartão de identificação, sem o qual não poderá participar das provas.

2.4. — Inscrição Por Procuração: O procurador apresentará o instrumento de procuração e toda documentação exigida para a inscrição, porém o candidato deverá apresentar-se à Administração Central da FHSC, até as 08,30 horas do dia da prova, para retirar o seu cartão de identificação, sem o qual não poderá participar da realização da prova.

3. — DAS PROVAS:

- 3.1. — As provas serão realizadas no Edifício da Administração Central da FHSC, no dia 18 de agosto de 1975, às 9,00 horas.
- 3.2. — As notas serão atribuídas de 0 (zero) à 10 (dez).
- 3.3. — Será habilitado o candidato que obtiver média final igual ou superior a 5,0 (cinco vírgula zero).
- 3.4. — O Concurso constará de:

1 — Prova escrita	Peso 5
2 — Prova de títulos	3
3 — Entrevista	2
T O T A L	
	10

OBSERVAÇÕES GERAIS:

- Os resultados apresentados pela Banca Examinadora, serão divulgados após homologação da Superintendência da FHSC.
- Em casos de igualdade de classificação, terá preferência o candidato que se formou há mais tempo.
- O Concurso será válido por 6 (seis) meses.
- Os casos omissos serão resolvidos pelo Superintendente da F HSC.
- A inscrição implica no conhecimento e total concordância com as instruções do presente Edital.

Florianópolis, 04 de agosto de 1975.
Dr. Clóvis Dias de Lima Superintendente

SEMANA DO EXÉRCITO CONCURSO DE REPORTAGENS

O Comando do Grupamento do Leste Catarinense, visando dar maior ênfase às comemorações da Semana do Exército, que transcorrerá de 19 a 25 de agosto, convida os senhores jornalistas profissionais desta Capital, de Blumenau, de Joinville, de Tubarão e de São Francisco do Sul, para participarem do Concurso de Reportagens que versará sobre os feitos e obras dos militares do passado, ou o realce das atividades do Exército, no passado e no presente.

Na Capital, as inscrições poderão ser feitas até o dia 18 de agosto, no Hospital de Guarnição de Florianópolis, com o Oficial de Relações Públicas, no período da manhã.

Nas cidades de Blumenau, Joinville, Tubarão e São Francisco do Sul, os concorrentes poderão se inscrever com os Comandantes das Unidades do Exército, nelas sediadas.

Maiores esclarecimentos serão prestados no próprio Hospital ou nas suas Entidades de classe.
Florianópolis, SC, 4 de agosto de 1975
Gen. Bda ROBERTO ALVES DE CARVALHO FILHO
CMT GPT L CAT

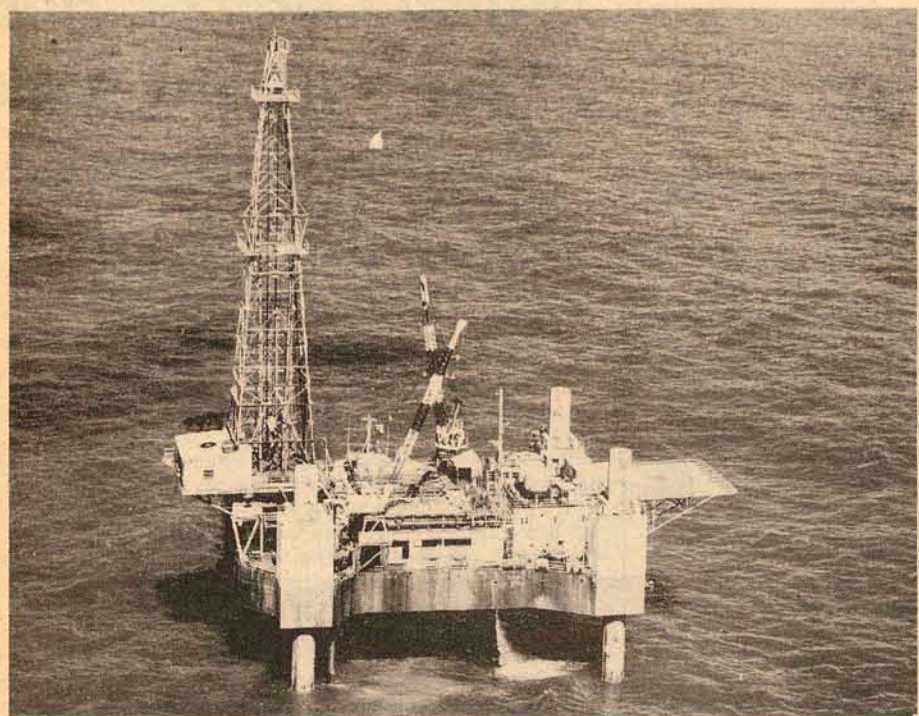

Petrobrás quer explorar o campo de Garoupa em 1976

A Petrobrás está usando tecnologia franco-britânica para a exploração, em caráter mais imediato e provisório, do petróleo do Campo de Garoupa. A exploração será feita a partir dos

poços pioneiros através de um sistema de campanulas, para uma produção inicial estimada em 40 mil barris já no final do ano que vem. A informação foi prestada pelo diretor do Departamento de

exploração da Petrobrás, Sr. Haroldo Ramos da Silva, que assinalou ser a tecnologia empregada - de patente da empresa Cyon - já testada com sucesso nas prospeções profundas (profundidades superiores a 100 metros) realizadas no mar do norte

Pedras preciosas terão comércio implementado

Os ministérios da Fazenda, Minas e Energia e Indústria e Comércio resolveram formar grupo de trabalho com o objetivo de estudar e propor normas e procedimentos, que se façam necessários à implementação de uma política de industrialização e comercialização de pedras preciosas e semi-preciosas, e de metais preciosos.

O grupo de trabalho, que será composto por especialistas dos três ministérios tem prazo de 120 dias para apresentar suas conclusões, cujos nomes serão indicados nos próximos dias. A decisão está consubstanciada na portaria no. 281 do, Ministério da Fazenda, publicada ontem no Diário Oficial.

Cirne e Cavalcante vão dar depoimento em CPI

O governador de Pernambuco, Sr. Moura Cavalcante, e o ex-ministro da Agricultura, Sr. Cirne Lima, foram convocados para prestar depoimentos na comissão parlamentar de inquérito que apura a execução do proterra, por terem sido os implantadores desse programa no país. O presidente da CPI do Proterra, deputado Figueiredo Correia, disse que os depoimentos dos q e foram responsáveis pela implantação do Proterra é ponto inicial da comissão, mesmo que antes alguns dirigentes sindicais deponham. Para terça-feira, por exemplo, o presidente da Confederação Nacional dos Trabalhadores da Agricultura, Sr. José Francisco, será ouvido. As datas dos depoimentos dos Srs. Moura Cavalcante e Cirne Lima ainda não foram marcadas.

Aumenta em SP o número de títulos protestados

No primeiro semestre de 1975, os títulos protestados em São Paulo e de responsabilidade das pessoas jurídicas atingiram crescimento da ordem de 90,9% em valor e de 31,6% em número, isto em relação a igual período do ano passado. No âmbito das pessoas físicas e firmas individuais, os títulos registraram expansão de 24,1% em valor e redução do número em torno de 1,0%.

A informação é do Instituto de Economia Gastão Vidigal, da Associação Comercial de São Paulo, divulgada em seu balanço do primeiro semestre de 1975, acrescentando que "setorialmente, o comércio com 132,3% foi o que apresentou maior expansão do valor dos títulos protestados, neste exercício, seguindo-se confecções (indústria e comércio), com 127,3%, serviços com 107,6% e a indústria com 56,7% em relação ao primeiro semestre de 1974.

Indústria nacional já produziu este ano 550 mil veículos

Com uma produção de 81 mil 72 unidades em julho último a indústria automobilística alcançou uma fabricação acumulada de 550 mil 816 veículos, nos sete primeiros meses do ano, registrando uma expansão de 7% em relação a igual período de 1974.

Os dados preliminares, divulgados ontem pelo Sindicato Nacional da Indústria Automobilística, informavam ainda o total de vendas, nos mercados interno e externo, de 533 mil 970 autoveículos, de janeiro a julho de 1975, contra 504 mil 528 unidades comercializadas de janeiro a julho do ano passado, com um incremento relativo de 5,8%.

A produção de julho está assim distribuída por tipo de veículo de acordo com levantamento a ser consolidado no próximo boletim oficial da Associação Nacional dos Fabricantes: automóveis para passageiros, 44 mil 660; camionetas de uso misto ou múltiplo, 22 mil 835; utilitários, 585; camionetas de carga, 4 mil 987; caminhões, 7 mil 47; e ônibus, 958 unidades.

POLUIÇÃO

A indústria automobilística, representada pelo presidente de seu sindicato nacional, Sr. Mário Garnero, formalizou ontem, junto à Secretaria de Meio-Ambiente, a oferta de colaboração do setor para o programa de prevenção e controle da poluição atmosférica, devendo os primeiros resultados de seus estudos ser divulgados dentro de 60 dias.

Estes resultados surgirão da comissão mista - indústria-governo estadual-poder federal e serão encaminhados à Secretaria Especial do Meio-Ambiente, para o estabelecimento de uma legislação para vigorar em todo o país. Os equipamentos anti-poluente, seus custos e forma de utilização; a má regulação dos motores diesel em circulação que provoca a fumaça negra nos ônibus e caminhões; e a participação das fábricas no programa; foram os principais aspectos mencionados no setor automobilístico.

O Secretário Francisco de Barros explicou que a participação da indústria automobilística no controle e prevenção da poluição atmosférica foi muito espontânea, tendo o sindicato colocado à disposição do programa seus organismos técnicos. A comissão, em São Paulo terá a participação de um membro da SEMA, Carlos Celso Amaral e Silva; de Nelson Nefussi e Fernando Guimarães, do CETESB - Companhia Estadual de Tecnologia, Saneamento Básico e Controles da Poluição, e cerca de 5 a 6 elementos das indústrias automobilísticas.

No setor específico de autoveículos, o secretário Francisco de Barros disse que várias medidas serão estudadas pelo grupo, estando entre as principais, os equipamentos anti-poluente, a regulação dos motores diesel e a participação das fábricas no programa com relação aos equipamentos, deverão ser estudadas as viabilidades de sua utilização para cada veículo, cada marca e cada ano de produção. Quanto aos veículos diesel com motores desregulados, já em circulação, e que provocam a fumaça negra nos ônibus e caminhões, se examinará a possibilidade de lacração das bombas injetoras.

Rede Ferroviária obtém empréstimos do exterior

A rede ferroviária federal (RFF) já tem garantida a obtenção de empréstimos de 150 milhões de dólares Cr\$ 1 bilhão e 200 milhões) no exterior. Ontem o Banco do Brasil finalizou as adesões a um sindicato de bancos para a concessão de tal empréstimo à rede. O volume de financiamento obtido representa mais de 50 milhões de dólares do que o anteriormente objetivado, o que segundo o BB, foi possível graças à receptividade obtida.

Integram o sindicato de bancos, juntamente com o Banco do Brasil, o Bayerische Vereinsbank Internacional, a Swiss Bank Corporation, o Barclays Bank International, o Midland Bank Limited, o National Westminster Ltd., o Morgan Guaranty Trust Company e o Eurobraz. O presidente do BB, Sr. Angelo Calmon de Sá seguirá para Londres dia 20, para assinar o contrato.

Prieto pede o máximo rigor na melhoria de mão-de-obra

O Ministro do Trabalho, Arnaldo Prieto, assegurou, ontem, ter determinado o máximo rigor no controle de convênios do programa intensivo de preparação de mão-de-obra (Pipmo) em todo o país, para evitar a repetição das irregularidades constatadas em anos anteriores pela Inspeção Geral de Finanças (IGF) do seu Ministério.

Informou, ainda, que dois técnicos da IBF chegaram ontem a Porto Alegre para completar auditoria da gestão de Paulo José de Freitas (69/74) na coordenação do Pipmo do Rio Grande do Sul, cujas conclusões serão entregues ao Ministro até o final deste mês. Com base em dados do Ministério do Trabalho, o Tribunal de Contas da União apurou a falta de prestação de contas no valor de Cr\$ 470 mil, além de outras irregularidades.

Entre as irregularidades a serem investigadas estão a realização de cursos fantasmas, abertura ilegal de contas bancárias, desvio de verbas e aquisição de dois autoveículos e vários móveis

em nome do Pipmo, mas para uso próprio do coordenador regional do Pipmo. O Ministro Arnaldo Prieto lembrou que as irregularidades constatadas ocorreram em época em que o Pipmo não pertencia ao Ministério do Trabalho. Acrescentou ter determinado aos atuais coordenadores regionais do Pipmo o máximo rigor no controle dos convênios para a realização de cursos profissionalizantes, além de solicitar a IGF o levantamento completo de todas as irregularidades que tenham ocorrido em épocas anteriores.

O Ministro do Trabalho veio à Porto Alegre para assinar convênio com o III Exército, visando a promoção de cursos profissionalizantes, nas áreas agrícola, comercial e industrial, para 3.310 soldados, de 209 turmas, de 28 municípios gaúchos. O convênio faz parte do "Projeto Caxias", desenvolvido pelo estado-maior do Exército e o Ministério do Trabalho, e que já assegurou, nos últimos seis anos, uma profissão civil para 15 mil soldados, após a conclusão do serviço mili-

tar. - Nesse programa, o comando militar da Amazônia, em convênio com o Pipmo, vai ministrar cursos profissionalizantes para mais 900 soldados naquela região, no próximo ano, já que além de ser uma zona de fronteira e, portanto, de Segurança Nacional, o governo federal se preocupa em fixar a população naquela região, segundo o coordenador nacional do "Projeto Caxias" e assessor do Ministro do Trabalho, coronel Ulisses de Albuquerque Rebuá.

Segundo o Coronel Ulisses Albuquerque Rebuá, o "Projeto Caxias" está realizando cursos profissionalizantes para cerca de cinco mil soldados das guarnições do Rio de Janeiro, São Paulo, Salvador, Recife, Maceió, Fernando Noronha. Ainda neste ano, serão ministrados cursos, com currículo de 150 horas à 400 horas, de duração, à mais 400 soldados de Fortaleza e Natal, estando previsto outros cursos em 76, para Brasília, Aracajú, Feira de Santana e Amazonia.

Cacex quer fusão de pequenas empresas exportadoras de soja

Por considerar que o mercado internacional "não é atividade para pequenas empresas", o diretor da Cacex, Sr. Benedito Moreira, fez, ontem, um apelo para que as empresas comerciais exportadoras de soja se encaminhem para fusões, a fim de facilitar a ajuda mágica do governo e tornar as empresas em condições de competir no exterior.

A afirmação foi feita durante reunião-almoço na associação comercial de Porto Alegre quando o Sr. Benedito Moreira disse, também, ser "uma loucura" o número excessivo de pessoas e empresas que se dizem exportadoras.

Depois de frisar que

"não podemos esquecer os riscos e o jogo bruto no mercado internacional", o diretor da Cacex disse que o Brasil precisa fortalecer seu mercado externo, mantendo um ritmo acelerado de exportações. "Temos que empurrar os senhores para que se unam e possam atingir o mercado internacional, pois é fundamental a ampliação das exportações de qualquer maneira e de todos os modos. Para isso, as empresas precisam se unir, já que não basta produzir e é necessário saber comercializar. Se isso não ocorrer, a pequena empresa que tentar exportar se transformará num segundo ou terceiro intermediário".

Acrescentou, por outro lado, que o maior ganho não está na produção, mas na comercialização da soja. "Nosso objetivo é, através do diálogo no comitê da soja, alcançar um mecanismo automático, extremamente flexível, para a próxima safra daquela leguminosa.

Sobre outra solicitação, no sentido de liberdade total na comercialização e exportação da soja, o presidente da Cacex considerou ser uma tese muito onerosa para o governo federal, e perigosa para pequenas e médias empresas, que teriam poucas chances no jogo violento do mercado internacional.



EMPRESA BRASILEIRA DE INFRA-ESTRUTURA AEROPORTUÁRIA SECRETARIA

EMPRESA BRASILEIRA DE INFRAESTRUTURA AEROPORTUÁRIA - AEROPORTO HERCÍLIO LUZ

Candidatos à vaga de Secretária

- Idade mínima - 18 anos

- Solteira - Grau de Instrução: mínimo

2o. Ciclo. Datilografia.

OBS. Inscrição e Entrevista:

Local: Administração do Aeroporto

Dias: 9 (Sábado) - 10 (Domingo) - 11 (Segunda-feira)

Hora: Das 08:30 às 10:00 horas.

Se possível com Carteira Profissional e fotografia.



MINISTÉRIO DA EDUCAÇÃO E CULTURA UNIVERSIDADE FEDERAL DE SANTA CATARINA

DEPARTAMENTO DE ADMINISTRAÇÃO GERAL DIVISÃO DO MATERIAL TOMADA DE PREÇOS No. 026/75. AVISO DE ALTERAÇÃO

Tornamos público que em decorrência de alteração havida no texto do Edital de Tomada de Preços no. 026/75, relativa a reforma, por empreitada global, do prédio onde funciona a Reitoria (parte incendiada), fica transferida para o próximo dia 21 do corrente, no mesmo local e horário, a data para recebimento e abertura das propostas. Outrossim, os exemplares do Edital com o novo texto, encontram-se à disposição dos interessados, na Divisão do Material, de segundas às sextas-feiras no horário de 8,30 às 12,00 e 14,00 às 18,30 horas.

Florianópolis, 05 de agosto de 1975. Bel. Anatólio P. Guimarães Filho Diretor da Divisão do Material

Estado de Santa Catarina PODER JUDICIÁRIO JUIZO DE DIREITO DA COMARCA DE FLORIANÓPOLIS VARA DOS FEITOS DA FAZENDA PÚBLICA E ACIDENTES DO TRABALHO

EDITAL DE ARREMATACÃO

(Resumo - Art. 687 - C.P.C.)

1a. Praça: dia 9 (nove) de setembro de 1975, às 15 horas, pelo maior lance superior à avaliação.

2a. Praça: dia 24 (vinte e quatro) de setembro de 1975, às 15 horas, pelo maior lance, caso não haja licitantes na primeira praça.

LOCAL: Edifício do Fórum local - Palácio da Justiça - Praça da Bandeira, 5o. andar - em frente Cartório da Vara da Fazenda.

Processos: - Execução Fiscal nos. 49/74 e 50/74.

Executada: Andrasil Indústria Química Ltda.

Avaliação Cr\$ 140.000,00 (laudo de 21/05/75).

Bens a serem arrematados - Imóvel situado à rua Joaquim Nabuco, no. 12, onde o mesmo faz frente, em Capoeiras, Estreito, Florianópolis, 2o. Subdistrito desta Capital, constituído de um prédio de alvenaria, próprio para indústria e depósito, e respectivo terreno com a área de 630,00 m2, devidamente registrado no Cartório do 1o. Ofício de Imóveis desta cidade, no livro 3/an fls. 209, sob no. 38019.

Florianópolis, 30 de julho de 1975

Wilton Guarany Vieira

Juiz de Direito.



MINISTÉRIO DA EDUCAÇÃO E CULTURA UNIVERSIDADE FEDERAL DE SANTA CATARINA DEPARTAMENTO DO PESSOAL

DIVISÃO DE SELEÇÃO E APERFEIÇOAMENTO

EDITAL No. 24/75

CONVOCA SERVIDORES QUE NÃO COMPARECERAM À INSCRIÇÃO PARA O CURSO DE TREINAMENTO PARA AGENTE ADMINISTRATIVO E DATILÓGRAFO DA UNIVERSIDADE FEDERAL DE SANTA CATARINA.

De ordem do Senhor Diretor do Departamento do Pessoal, convoco, nos termos da Instrução Normativa no. 09/73, de 04/01/73, do DASP, aos Servidores abaixo relacionados que não compareceram para inscrição do Curso de Treinamento para Agente Administrativo e Datilógrafo, desta Universidade, no prazo fixado pelo Edital no. 22/75, da Divisão de Seleção e Aperfeiçoamento (publicado na Imprensa Local em 30/07 p.p.)

1. Para AGENTE ADMINISTRATIVO:

a) - Pessoal Estatutário:

- Ari Ramos Castro
- Eliana Castro Schmitt
- Éddio Adalberto Senna
- Gilberto Dutra
- José Felipe Borges Filho
- José Cesário Neto
- João José Pereira Filho
- Léa Marlene Dosolina Emanuel Del Prá Netto
- Maria do Rosário Franzoni Lima
- Moacyr Borges Spretto
- Paulo Braglia
- Sebastião Poleza
- Zilma Saut Pereira

b) - Pessoal Regido pela CLT:

- Antônio Luiz Campos
- Alexandre Manoel Carme
- Ademar Aureliano Duarte
- Aylton Alves do Sacramento
- Carlos Alberto Pierre
- Deusdedit José dos Santos
- Eliana Maria da Silva
- Evaldo Valter Teixeira
- Humberto João Dutra
- Hélio Arnaldo da Nova
- Marco Antônio Machado de Melo
- Nelson Mackowicko
- Roberto Hostin de Oliveira

2. Para DATILÓGRAFO:

a) - Pessoal Regido pela CLT

- Gelci José Coelho
- Hermínio Vieira Filho
- Tulnê Sebastião Velho Vieira
- Romão Bento Cardoso

2. Os Servidores acima relacionados deverão comparecer no prazo de 05 (cinco) dias, a contar desta data, na Divisão de Seleção e Aperfeiçoamento, afim de se manifestarem sobre a sua participação ou não no referido Curso, nos termos do item 2.2. da Instrução Normativa no. 09/73.

3. O não atendimento à presente convocação importará na desistência tácita da participação no citado Curso de Treinamento.

Florianópolis, 08 de agosto de 1975.

Bel. Odaléia Monguilhott

Diretora da DSA, em Exercício

Luis Pereira e Ivo vão reforçar seleção de MG

Belo Horizonte - Luis Pereira, do Palmeiras, e Ivo, do América carioca, reforçarão a seleção brasileira que enfrentará a Venezuela na próxima quarta-feira, no estádio Minas Gerais, pelas eliminatórias do grupo II do Campeonato sul-americano de futebol.

Ivo já está inscrito na Confederação Sul-Americana de Futebol e Luis Pereira foi convocado ontem. Os dois chegarão a Belo Horizonte na próxima segunda-feira, juntamente com o técnico Osvaldo Brandão, que viajou ontem para São Paulo e deverá voltar em companhia de Luis Pereira e de mais um jogador palmeirense, possivelmente Ademir da Guia ou Leivinha.

Ao chamar os dois jogadores, Osvaldo Brandão explicou que a convocação se deu à liberação dos jogadores da seleção pertencentes ao Cruzeiro para os jogos que o clube fará hoje e amanhã na Espanha pelo torneio Tereza Herrera. Segundo o técnico, se os jogadores do Cruzeiro não se contiverem, pelo menos chegarão cansados e por isso seria uma temeridade colocar todos em campo.

Ocorre, porém, que o jogador Ivo deverá entrar no

lugar de Vanerlei Paiva, do Atlético, que está em Belo Horizonte treinando normalmente para o próximo jogo. O chamamento dos jogadores desgastou a uma parcela da crônica mineira, principalmente porque o técnico anunciara na chegada seu propósito de evitar reforços de outros estados. Além disso, alega-se em Belo Horizonte que a seleção à base dos mineiros até agora vem dando conta do recado.

Luis Pereira deverá entrar no lugar de Piazza que não vem satisfazendo plenamente a expectativa. Brandão deverá aproveitar sua estada em São Paulo para verificar a possibilidade de trazer pelo menos mais um reforço além dos dois anunciados ontem.

O jogador do Palmeiras será inscrito na Confederação Sul-Americana no lugar do ponta esquerda Angelo, que pediu dispensa da seleção no começo desta semana. Amaral foi inscrito no lugar de Neto, dispensado ontem. Se Brandão trouxer novos reforços, haverá necessidade de cortes. Comenta-se em Belo Horizonte que alguns dos 12 jogadores do Cruzeiro que viajaram não retornarão à seleção.

Fluminense seguiu time para jogar com o Vasco

Rio - Temendo a violência que os jogadores do Vasco estão empregando neste campeonato, a direção do Fluminense resolveu segurar os onze jogadores que participaram do jogo de domingo, além dos cinco reservas. O seguro foi feito na Atlântica Boavista no valor de Cr\$ 21 milhões.

Comentando os acontecimentos do jogo Vasco e Flamengo, o treinador Carlos Alberto Parreira afirmou que os jogadores do time de São Januário estão se valendo da passividade dos juízes.

Nossos árbitros são bons tecnicamente mas não estão sabendo se impôr aos jogadores, dentro de campo.

O apoiador Zé Mário tem a mesma opinião de Parreira em relação a violência dos jogadores do Vasco.

Se os juízes permitem a violência os jogadores se valem disso para conseguir a vitória de qualquer maneira, agora, só tem uma coisa: nosso time é muito mais técnico e não vai entrar no jogo deles, mas se for preciso, vamos dançar conforme a música.

Beethoven, Bach e Freud para o time do Cesena

Roma - Na procura de um futebol menos violento e mais humano, um técnico italiano recorreu à ajuda de Beethoven, Bach e Freud. Os mais pessimistas, em contraposição, decidiram que a única solução é o karatê.

Pippo Marchioro, o criativo técnico de Cesena, anunciou que durante esta temporada seus jogadores terão duas consultas semanais com um psicólogo. Até agora, nenhum membro de sua equipe protestou - porém há quem afirme que a maioria dos jogadores não está muito bem informada sobre as idéias de Freud, nem as implicações da psicoterapia.

Recentemente, durante uma entrevista, Marchioro, de 39 anos, afirmou que as sessões no salão do psicanalista podem auxiliar seus jogadores a adquirir serenidade e a canalizar melhor suas eventuais hostilidades. "Por outro lado, pretendemos tocar músicas de Beethoven ou Bach. Dez minutos de música sinfônica no intervalo da partida é mais efetiva que duas horas de sono".

Marchioro também pensa que seus minutos de "sedativo musical" também auxiliam a acalmar os ânimos da torcida.

Em contraposição, Car-

los Parola, do Juventus de Turim, ridicularizou o "plano Marchioro".

"É como tocar música nos estábulos para as vacas darem mais leite", afirmou.

Outra equipe, Internazionale de Milão, adotou uma tática totalmente contrária:

em sua primeira sessão de treinamentos, a equipe recebeu instruções de karatê.

Os diretores do clube se abstiveram de dar explicações a respeito, porém os golpes de karatê são considerados muito úteis para do-

minar as multidões quando invadem o campo.

O diretor argentino Helenio Herrera conseguiu uma vez que se permitisse as esposas dos jogadores viajarem com a equipe antes das partidas mais difíceis. Contudo, a experiência de Herrera não

durou muito.

A duração do "plano Marchioro" dependerá da capacidade de Bach, Beetho-

ven e Freud em dominarem uma crise nos campos mais eficientemente que os golpes de karatê.

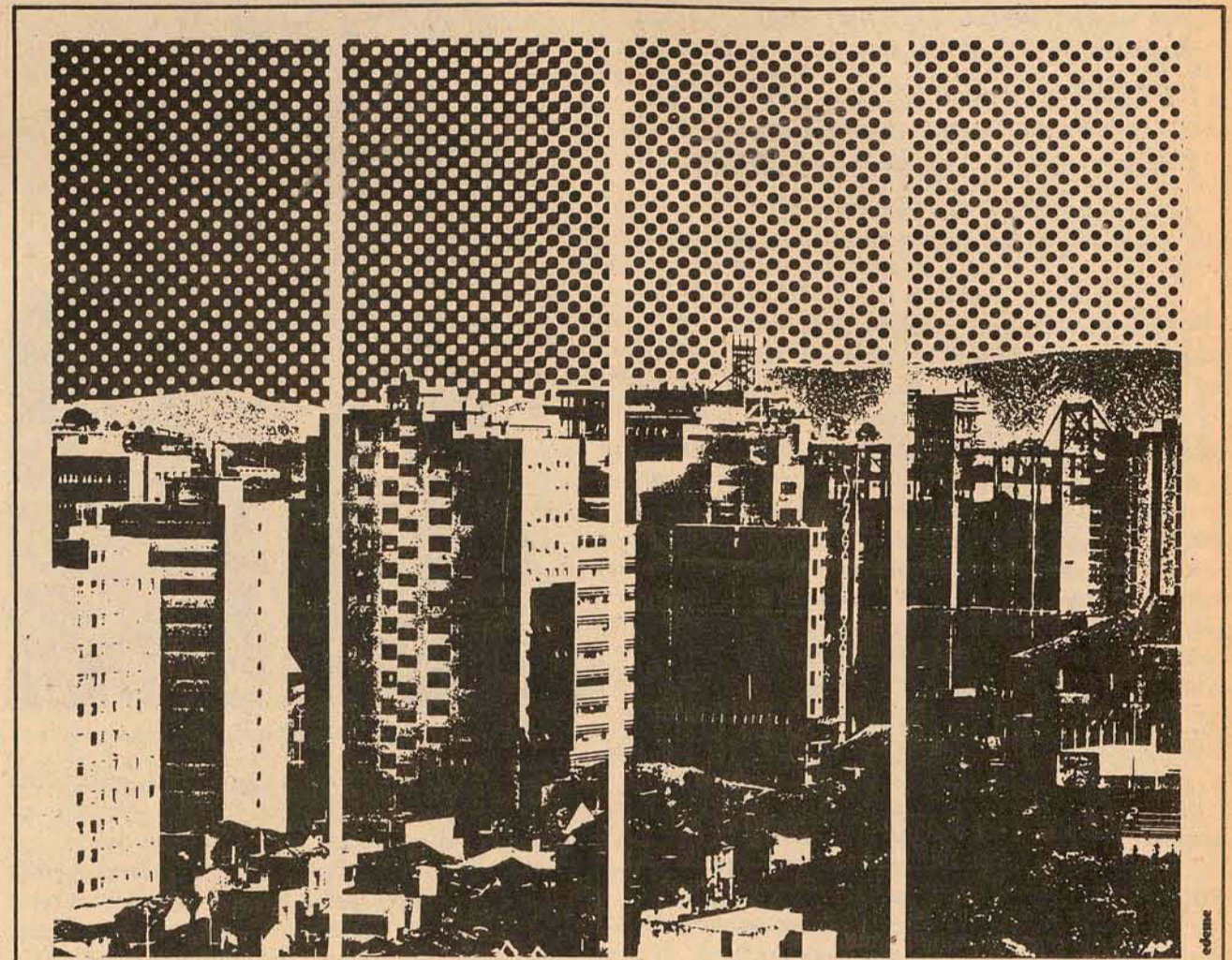

O que você já fez pela sua cidade

Você reclama muito. Fala mal das ruas estreitas. Da falta de estacionamento. Do guarda de trânsito que só aparece quando não é preciso. Das lanchonetes e restaurantes que servem mal. Você reclama das calçadas esburacadas. Dos táxis que não atendem. Da correspondência que não chega. Você reclama dos engraxates, dos jornaleiros e dos vendedores de torrãozinho. Dos camelôs. Dos cinemas e dos carrinhos de cachorro quente. Você reclama demais. Da coleta de lixo. Dos mendigos. Dos impostos. Você reclama da televisão. Do jornal. Do rádio. Da sua mulher. Dos amigos. Você reclama de tudo. Menos de você. Pense, examine e reclame de sua omissão. Do seu negativismo. De suas críticas apressadas. Tente pelo menos enumerar o que você já fez por sua cidade.

iniciativa **edeme**
colaboração **O ESTADO**

Isidoro Mateus briga a socos no Parque S. Jorge

São Paulo - Apesar da vitória de 2x1 sobre o Palmeiras, o Coríntians viveu um dia bastante agitado ontem, culminando com uma luta corporal entre o vice-presidente Isidoro Mateus e o diretor de futebol Orlando Monteiro Alves, no parque São Jorge. Após violenta discussão por causa do critério do programa de contratação de reforços, os dois dirigentes se atacaram, sendo necessária a interferência do técnico Dino Sani para apartá-los.

Inconformado com as últimas atitudes do presidente Vicente Mateus, seu irmão, Isidoro, esteve no clube pela manhã e fez várias críticas ao comportamento da diretoria, atacando o diretor Orlando Monteiro Alves. No fim da tarde, voltou ao parque São Jorge e chamou o dirigente para uma conversa em sua sala. Ali, os ataques pessoais prosseguiram e Isidoro Mateus, revoltado, apanhou um cinzeiro e se dirigiu ao diretor do departamento de futebol, tendo os dois se atacado.

No começo da semana, o diretor Orlando Monteiro Alves viajou para Porto Alegre, a fim de tentar, junto ao Internacional, a contratação do atacante Paulo Cesar. Ao tomar conhecimento da viagem, o vice-presidente, Isidoro Mateus, fez uma série de críticas ao presidente Vicente Mateus, seu irmão, ameaçando deixar o cargo que ocupa no clube, "pois é impossível trabalhar com ele".

de segunda a sexta das **22.10 às 23.00**

turma da noite

um programa oscar berendt

crônicas 75. prof. A. Seixas Netto a noite é pra cantar. Allan Braga poeira de estrelas. Baby Luiz Carlos e outras atrações

RÁDIO GUARUJÁ

Carros usados de todas as marcas, reconicionados, testados e garantidos por 3.000 km, só nós temos. O resto é papo.

Quando você for comprar um carro usado, procure onde há sempre uma vantagem a mais: no seu concessionário CHEVROLET. Lá, você vai encontrar diversidade de modelos e marcas, carros cuidadosamente reconicionados a rigorosamente testados. É por isso que nós não ficamos no papo, damos logo uma garantia de dois meses ou 3000 km. Deixe a conversa de lado. Procure o seu carro em HOEPCKE VEÍCULOS.

Hoepcke VEÍCULOS S.A.

Av. Ivo Silveira, No.999 - Fones: 44-1633 - 44-1485

ANDRÉ MAYKOT & CIA.

Endereço: Rua Dr. Fúlvio Aducci no. 1157 - Fone: 44-1788

Ferramentas Elétricas Bosch

FESTIVAL DE DUPLAS

CHUVEIRO CORONA - Cr\$ 54,00 - TINTA ÓLEO - 20% DESC. - CHAPAS FÓRMICAS - 10%. CAIXA D'ÁGUA BRASILIT - 20% - JANELAS 10% - PORTAS - 10% - BALCÃO PIA 10%

PHILIPPI & CIA

a casa do construtor

CENTRO - ESTREITO - BAL. CAMBORIÚ - TUBARÃO
FONES - 44-18-11 - 44-17-90 - 44-12-01

SOCIEDADE RECREATIVA 17 DE MAIO

Fundada em 17.05.1932
BIGUAÇU - SC
EDITAL DE CONVOCAÇÃO

De acordo com o disposto no artigo 29 do Estatuto desta Sociedade, CONVOCO todos os senhores sócios proprietários para a Assembléia Geral a ser realizada no próximo dia 22 de agosto, com início às 20 horas, na Sede da Sociedade, sita à Travessa Rio Branco, nesta cidade, com a seguinte

ORDEM DO DIA

1. Reforma do Estatuto
2. Assuntos Gerais

Biguaçu, 04 de agosto de 1975
Abraão Salum Netto
Presidente

PRECISA-SE OPERÁRIOS

A SANENGE, ampliando o seu quadro de servidores, está admitindo operários para o serviço de coleta de lixo.

Os interessados deverão dirigir-se ao escritório da empresa, à Praça Pereira Oliveira, 88, na Agrônômica, no horário de 8 às 17 horas.

Frango Sadia. O frango mais veloz do Mundo agora também no ORIENTE MÉDIO.

Sadia

Evidentemente

BESC S.A. CORRETORA DE SEGUROS E ADMINISTRADORA DE BENS

CRECI - No. 24

RESIDÊNCIA MOBILIADA ALUGA-SE

Casa com telefone, amplos jardins e quintal, sala de estar e jantar com armários embutidos, quarto com vestiário (closed), saleta de estudo/estar, etc. Vista panorâmica para a baía norte.

Os interessados deverão tratar na sede da BESC-COR, à Praça Pereira Oliveira, 10 - Florianópolis, ou pelos telefones 22-0180, 22-1380, 22-5380.

PRONTA ENTREGA

Betoneiras Emepê
Elét. Gasolina
Diesel
BC 320

Imediata Assistência Técnica e Peças

Cipeck

FLORIANÓPOLIS
Rua T. de Salgado, 31 - Fones: 1191 e 2239
R. JOACABA, 44 - Fone: 1236
Av. Itaipava, 10 - Fone: 4741 - Fone: 1236

Giuliani fala em 4 árbitros no sorteio. Salum diz que não

Aparentemente tudo ficou acertado depois da reunião de Giuliani com João Salum e José Mauro Ortega. Mas o presidente do Avaí não aceita que Alvir entre no sorteio dos árbitros para o clássico, enquanto o presidente da FCF afirma que ele estará entre os quatro para ser sorteado terça



Alvir entra no sorteio? Giuliani garante que sim.

José Elias Giuliani passou o dia de ontem em Florianópolis reunido com os presidentes de Figueirense e Avaí, para acertar os detalhes das disputas finais do campeonato estadual, que começam na próxima terça-feira à noite, no Orlando Scarpelli. A intenção de Giuliani era conversar com Ortega e Salum ao mesmo tempo, mas isso não foi possível porque o presidente do Avaí não foi encontrado ao meio dia. Então o presidente da FCF almoçou no Clube Doze com José Mauro Ortega e à tardinha foi à sede do Avaí para conversar com João Salum.

Na conversa com os dois presidentes, dois pontos importantes foram definidos: arbitragem e aumento de ingressos. Também ficou estabelecido que Figueirense e Avaí jogarão pelo siste-

ma de caixa única. Quem for o clássico da terça-feira, pagará os seguintes preços: geral 10 cruzeiros; arquibancada 20; cadeira numerada 40; sócios dos dois clubes 10; senhoras e crianças nas arquibancadas 15 cruzeiros e na geral 10. O aumento de ingressos foi explicado assim por José Elias Giuliani:

— Avaí, Figueirense e Federação decidiram conservar o preço da chamada "coloninha", onde o poder aquisitivo do torcedor é bem menor. Nas demais dependências do estádio todo mundo tem condições de pagar um pouquinho mais

ARBITRAGEM
Segundo Giuliani, durante a conversa com os dirigentes de Avaí e Figueirense, foi levantada a hipótese de serem trazidos árbitros de fora para os jogos decisivos. Mas a Federação, ba-

seada no regulamento do campeonato (dessa vez ele foi observado) e também prestigiando os árbitros do seu quadro, decidiu pela indicação de Dalmo Bozza, Alvir Renzi, José Carlos Bezerra e Roldão Borja. No dia do jogo haverá um sorteio no meio do campo, com a participação do representante da Federação e dos capitães de Avaí e Figueirense. Do sorteio sairá

o trio de arbitragem. Cada um do trio receberá mil cruzeiros e o reserva, que será Alvir Renzi, segundo João Salum, quinhentos. Giuliani argumentou que, se Figueirense e Avaí chegassem a pensar em árbitros de outros estados, logicamente estavam dispostos a pagarem bom dinheiro pelo seu trabalho. "Nada mais justo então - explicou o presidente da FCF - que

nosso árbitros recebam também uma boa taxa para trabalharem na decisão".

Na sede da Federação, após a reunião com Giuliani, o presidente do Avaí insinuou que Alvir Renzi poderia ficar como árbitro reserva, lembrando sempre em tom de brincadeira aquela história - até hoje não comprovada - da comemoração do título com dirigentes do Figueirense no último jogo pelo campeonato do ano passado. O presidente da Federação não gostou nada do assunto e procurou desviar a atenção dos repórteres: "não liguem para as coisas que o Salum diz". Mas João Salum confirmou depois que Alvir Renzi será o árbitro reserva nos três jogos.

Outro detalhe que Giuliani fez questão de salientar é sobre a indicação dos quatro árbitros, segundo ele, decisão da própria Federação, "e não comum de aliás, Moraci Gomes, diretor do departamento de árbitros, não participou das reuniões com Salum e Ortega. À tardinha, quando apareceu na sede da Federação, Giuliani já tinha decidido tudo com os presidentes de Figueirense e Avaí.

Aliás, Moraci Gomes, diretor do departamento de árbitros, não participou das reuniões com Salum e Ortega. À tardinha, quando apareceu na sede da Federação, Giuliani já tinha decidido tudo com os presidentes de Figueirense e Avaí.

Orcina pode ser o único desfalque do Figueirense

O Figueirense de verá jogar com Marcos Langauer; Pinga, Almeida, Moenda e Raul; Jorge Luiz e Zé Carlos; Caco, Toninho e Luiz Everton contra o América de Raul Bosse; Paulista, Joel, Ditão e Nelinho; Cancelier, Nenê e Samara; Joceli, Tonho e Linha. A partida inicia às 15 horas no Estádio Orlando Scarpelli e terá a arbitragem de Alvir Renzi, auxiliado por Eivaldo Coelho e Valmir Renzi.

O Figueirense realizou ontem à tarde o trabalho de revisão médica e partiu para as 15 horas e 15 minutos.

O time deverá ser basicamente o mesmo que jogou em Rio do Sul, devendo o ponteiro Marcos atuar um tempo, se o gramado oferecer condições. O jogador voltou a fazer ontem tratamento com o massagista Pires, para recuperar definitivamente a torção no tornozelo que o afastou de várias partidas.

Orcina também fica de fora para cumprir suspensão automática (dois jogos), e Moenda joga outra na quarta-zaga. Iberê con-

tinua exigindo bastante nos trabalhos físicos com Orcina, pois o jogador deve ser o quarto jogador do campeonato brasileiro. Segundo o Departamento de Tênis do Figueirense, Orcina melhora tecnicamente cada jogo.

Marcos Langauer será mantido no gol mas desta feita Wanderlei se destacará no banco. Moenda continua na quarta-zaga. Sérgio opes, Letieri e Casagrande tinham apresentação marcada na noite de ontem, mas possivelmente deverão ficar de fora do jogo para serem poupados. Raul deverá ser o lateral esquerdo, Jorge Luiz na meia-cancha substituindo a Sérgio Lopes e Caco continua na ponta direita, se revezando com Marcos.

Os jogadores quando jogaram na quinta-feira trabalharam fisicamente ontem à tarde com Iberê Rosa e depois bateram bola. Nilson continua se dedicando muito aos treinamentos, e devido ao estado lamacento do gramado, o goleiro estava com o rosto coberto de lama. Para esta manhã Iberê marcou trabalhos físicos com Orcina e Dito Cola, a fim de colocar os dois jogadores em forma para as disputas do Brasileiro. Orcina também para decisão.

Mas por outro lado existe a possibilidade de time jogar completo contra o América, para manter o ritmo de jogo, visando as disputas finais do

Áureo quer titulares em Blumenau e Salum um time misto

O jogo de amanhã contra o Palmeiras em Blumenau, poderia ser o único em todo o campeonato que o Avaí jogaria sem nenhum problema, já que o time está classificado por antecipação para as finais. Isto se os jogadores titulares se poupassem em ficar fora desta partida para serem convocados. Todos jogaram, simplesmente por uma razão: o Palmeiras está sem alguns titulares e com isso a vitória poderá ser tranquila, e resultará num "bicho" de Cr\$ 200,00.

João Salum não aceita a hipótese do time jogar com Salum em Blumenau, por uma única razão: se alguém for expulso prejudicará o time nas finais. Mas Salum também não quer ficar mal com os jogadores. Então ele achou uma solução, que colocará em apreciação junto ao treinador Áureo: o Avaí jogará com um time misto e todos os jogadores do plantel receberão "bicho", mesmo os que não fossem a Blumenau. Só que não seria de Cr\$ 200,00 e sim a metade, independente do resultado.

Salum está torcendo para que Áureo aceite sua sugestão, pois além de ser benéfica ao time, será ainda muito mais à tesouraria, pois o clube sairá lucrando Cr\$ 1.200,00 (pagando Cr\$ 100,00 para todos, daria Cr\$ 2.000,00 e se fosse feito o pagamento normal do "bicho", fora de casa, seria de Cr\$ 3.200,00 - 16 jogadores a Cr\$ 200,00).

POUPADOS

Independente da solução encontrada por Salum para contornar a situação criada, era pensamento de Áureo poupar alguns titulares. Só que para isso, era preciso que o Avaí tivesse banco de reservas e como não tem, apenas Danilo (lesão no joelho), Veneza (terceiro cartão) e Ademir não viajarão para Blumenau.

Para Áureo, até que a escalção do time mais ou menos base é benéfica, pois o jogo de amanhã será tendo encarado também como um coletivo, já que esta é a última movimentação antes do clássico de terça-feira. E como está sendo encarado como treino, Áureo pedirá aos jogadores para que evitem as jogadas divididas. A única novidade do Avaí será o retorno de João Carlos, recuperação do princípio de distensão, que atuará na ponta esquerda.

ZENON

Afastado da equipe desde o jogo contra a Chapecoense, Zenon já foi liberado pelo médico Waldemiro da Silveira para os trabalhos normais, inclusive treinos com bola, desde que fosse colocado uma proteção sob a canela direita. Era até pensamento de Áureo, colocá-lo amanhã na equipe, isto se ele participasse do treino realizado ontem e ele pudesse observar a sua movimentação. Mas Zenon, com provas na Faculdade, não pode participar do treino realizado na tarde de ontem no ginásio de Capoeiras. Agora sua situação ficou bem mais difícil e



Para Áureo o jogo de Blumenau pode servir como coletivo.

para Áureo "uma incógnita".

Acontece que antes dos jogos decisivos com o Figueirense, a chance de ter Zenon de adquirir ritmo, confiança e condições técnicas e táticas, seria o seu aproveitamento na partida de amanhã contra o Palmeiras em Blumenau. Isto porque ele foi liberado pelo médico para treinamentos com bola. Af, surge um outro problema: Zenon foi liberado para treinar e não para jogar. E caso não possa atuar amanhã isto se Zenon jogar bem esta manhã e Áureo achar que ele tem condições, automaticamente estará fora dos jogos finais, pois não terá nova chance de treinar em conjunto. Áureo já disse diversas vezes que não coloca um jogador na equipe sem treinar e com isso, as chances de Zenon são muito remotas. Aliás, Áureo não gosta nem de falar no assunto: "Este problema de Zenon já está ficando chato, e sempre antes do clássico. Seria até bom que ninguém falasse nele".

Mas a preocupação de Áureo com Zenon, é que a torcida não aceitará sua exclusão da equipe, já que o jogador tem afirmado que está bom. Acha o treinador, que com isso, ficará numa situação muito ruim, pois a torcida escuta ele falar que está bem, mas que na realidade não está.

Para cada partida, Áureo para um pouco para pensar e as vezes fica até sem saída. No entanto, ele afirma com convicção de que apesar de Zenon ser um jogador do plantel e que merece toda a consideração e tratamento especiais, não me preocupa muito, pois a verdade é que o Avaí jogou praticamente toda a fase semi-final de classificação sem ele. Portanto, não há motivos para tanta preocupação com ele, embora o Ache um excelente jogador".

TIME

Antes do problema de alguns titulares que não aceitam ficar fora do jogo de amanhã e da dúvida de Zenon, era pensamento de Áureo sair jogando com Rubens; Souza, Ari Prudente, Jaico e Orivaldo; Lourival, Balduino e Vado; Paulo Roberto, Juti e João Carlos. Agora, ele poderá fazer alterações e tudo dependerá do treino recreativo desta manhã no Adolfo Konder, já que ontem no ginásio de Capoeiras não deu para Áureo definir nada, pois fez apenas uma movimentação rápida e futebol de salão.

Dispensas assustam no Marcílio Dias

Itajaí (Sucursal) - Novamente ontem as chuvas voltaram a atrapalhar o trabalho do técnico Tracy Martins que havia programado coletivo pronto para o jogo com o Juventus, domingo, incluído no Teste 247, jogo 12 da Loteria Esportiva. O treino foi novamente suspenso, e o técnico anunciou que a equipe já está com sua formação definida: Zé Carlos; Jorge Tijolo, Aldo, Wilson e Carica; Rogério e Vadinho; Cacao, Sérgio Mafra, Baltazar e Zico. A delegação do Marcílio Dias viaja amanhã no período da manhã para Rio do Sul, retornando após o jogo. Tracy Martins não acredita em vitória diante do Juventus devido o material que possui em mãos, mas garante que o time não perde, sendo de Rio do Sul com um empate, no mínimo.

INTRANQUILIDADE
No plantel do Marcílio Dias o ambiente é de tranquilidade entre os jogadores com a anunciada divulgação do listão para segunda-feira. Muitos jogadores manifestaram interesse em permanecer nos clubes, mas temem que seus nomes estejam incluídos na relação de dispensas. O vice-presidente Almir Truppel disse ontem que durante o reunião da diretoria na segunda será apresentado o plano de trabalho de 1975. Dentre alguns aspectos positivos destacou que o clube será preparado já a partir de setembro, pois o título de 1976 já está em vista pela atual diretoria. Referindo-se ao jogo com o América de Joinville, que foi transferido quinta-feira última por causa das chuvas, Almir Truppel adiantou que poderá sair no domingo vindouro dia 17 em Itajaí. Na terça-feira mentores do Marcílio Dias vão a Joinville para entrar em entendimentos com o América a fim de acertar a realização do jogo na data anunciada.

Juventus desfalcado e desmotivado

Rio do Sul (Sucursal) - Para a partida de amanhã diante do Marcílio Dias, incluído no Teste 247 da Loteria Esportiva, a diretoria do Juventus já tem certeza de duas coisas: a renda será frágilíssima pela falta de motivação e o time terá condições de render bem pouco.

Como o Juventus vai jogar apenas para cumprir a tabela, a previsão dos dirigentes é de que pouca gente sairá de casa para ir ao estádio. Sobre a certeza de uma má apresentação do time, a explicação é de que muitos dos titulares que já foram do campeonato estadual, foram enviados aos seus clubes de origem. O goleiro Miguel viajou para o Rio de Janeiro e vai se apresentar ao América; o zagueiro Vicente voltou para São Paulo, e o atacante Roberto ao Coritiba, o atacante deve disputar o próximo campeonato brasileiro.

Agora a diretoria do Juventus espera uma solução de parte da Federação Catarinense de Futebol, relativa à Taça Governador do Estado. E ontem, os que restaram no plantel, foram ao estádio apenas para uma conversa com o treinador Adão. Para hoje o técnico marcou trabalhos físicos e dois-toques.



Dito Cola: "Todo time precisa de jogadores experientes pois tudo fica mais fácil".

Experiência. Por isso Dito Cola já é titular

Contratado pelo Figueirense para as disputas do campeonato brasileiro, Dito Cola iniciou ontem o mesmo estágio porque passaram Marcos Langauer, Orcina e Almeida. Trabalhou duro com Iberê Rosa para recuperar a forma física, mas com uma vitória. Não tem problema de peso.

O jogador vai completar 26 anos em outubro e tem passagem por vários clubes brasileiros como o Atlético-Mineiro, onde disputou o Torneio de Jogos de Pedrosa; Caldense, Coritiba, Iguazu de União da Vitória e ultimamente o Internacional de Lages, onde ficou três meses por empréstimo disputando o campeonato brasileiro.

Alinhando o seu vasto bigode, Dito Cola afirmou que embora a sua experiência seja grade dentro do futebol brasileiro, só disputou um campeonato nacional, pelo Coritiba. De-

pois explicou porque veio para o Figueirense:

— Eu recebi vários convites, como do Santa Cruz, mas não aceitei porque é muito longe. Também poderia ter ido para Manaus, onde está jogando o Sidney, mas preferi Santa Catarina. Mesmo porque o Figueirense já havia acertado com o Coritiba. Minha intenção é ficar por perto.

Adiantou o mineiro que este será o bom ano para o futebol catarinense, mais precisamente, o Figueirense. "O clube dispõe de um bom plantel, de jogadores tarimbados como Sérgio Lopes, Orcina e Wanderlei, e a experiência de ter disputado um campeonato brasileiro. Isso é importante. Para mim que já joguei em outros estados, posso afirmar que o Figueirense cresceu muito no conceito nacional. Hoje é um clube grande e com condições inclusive de se classificar neste campeonato brasileiro".

BENEDITO COCA-COLA

— Quando eu era garoto, pelo fato do meu nome ser Benedito, minha mãe passou a me chamar carinhosamente de Dito. E como eu gosto muito de Coca-Cola, não deu outra coisa: Dito Cola.

Foi a explicação do jogador para justificar o seu apelido. Analisando o atual plantel do Figueirense, Dito Cola acha que jogar ao lado de Sérgio Lopes é fácil para qualquer jogador. "Eu só joguei contra o Sérgio. Agora é uma boa oportunidade de jogarmos juntos para ver como ficarão as coisas. Time de futebol experientes melhor. A Chapecoense, por exemplo, enquanto teve Galocha, Torino e Volmir vinha bem. Depois que saíram o time regrediu tecnicamente".

Até 1980, produção de leite vai a 420 milhões de litros

João Demaria Cavalazzi



SC é o 6o. produtor de leite do Brasil.

Para bem colocar as necessidades básicas da pecuária leiteira em Santa Catarina, convém uma breve síntese da situação atual:

- 65% da população total de Santa Catarina tem sua principal fonte de renda no setor primário;
- A importância do setor primário é expressa em levantamento realizado pela Secretaria da Agricultura e Abastecimento/Projeto Gado Leiteiro, que nos revela a seguinte composição da renda interna do Estado, em 1972:

Fonte: Depto. Economia do BESC.

— Entre as atividades que geram essa renda no setor primário, destacam-se: criação de suínos, exploração e criação de gado leiteiro, culturas de milho, arroz, feijão, soja, cana de açúcar, trigo, frutas;

— Em 1972 a produção leiteira catarinense representou 11% da renda interna do Estado gerada na agropecuária (Fonte IBGE e DEE);

— Estão cadastradas no INCRA 263.733 propriedades, de onde provém a renda acima citada.

— Do total de propriedades cadastradas no INCRA, 237.525 tem área abaixo de 50 hectares.

— Em 2.800 granjas leiteiras (1970) levantadas na região de Florianópolis, Baixo, Médio e Alto Vale do Itajaí e ainda Joinville, foi acusada uma área média de 20 hectares (Fonte: Levantamento do PGL).

— Estes dados caracterizam que a produção leiteira provém principalmente da média e pequena propriedade.

— A produção leiteira em Santa Catarina age como fator equilíbrio econômico das pequenas e médias propriedades.

— Ela tem ação multiplicadora de riquezas, que se mobilizam na produção, transporte e comercialização do leite.

— Santa Catarina detém 2,1% do rebanho nacional, situando-se em oitavo lugar entre as unidades da Federação quanto ao valor e volume do produto;

— As estatísticas não separam o rebanho leiteiro do de corte, muito embora existam microrregiões predominantemente de gado de corte e outras de gado leiteiro e outras ainda onde ora predomina o gado de corte, ora o gado leiteiro.

— A pecuária bovina catarinense é representada por 2.036.877 animais.

— Tendo em vista a exploração dominante, o número de cabeças exploradas nitidamente como gado leiteiro acerca-se de 500.000 cabeças.

— As microrregiões Colonial de Joinville, Litoral de Itajaí, Colonial de Blumenau, Colonial de Itajaí do Norte, Colonial do Alto Itajaí e Florianópolis concentram a maior quantidade de gado leiteiro e sua exploração constitui atividade principal, com grande significação econômica para as áreas referidas.

— A microrregião de Campos de Lages detém o rebanho leiteiro de maior produtividade e maior significação zootécnica.

— A relação bovino/habitante atinge 1:1,5, aproximadamente.

— O índice de produtividade da pecuária leiteira é muito baixo e é atribuível a vários fatores, entre os quais a alimentação e manejo inadequados.

— No que diz respeito ao estado sanitário do rebanho catarinense há que considerar-se, além das infestações dos ecto e endoparasitas, as doenças da esfera reprodutiva, que, aliadas às doenças carenciais, são as grandes responsáveis pela diminuição da natalidade e pelo declínio gradativo da fertilidade.

— O índice de produtividade mal atinge a 900 litros/ano.

— Santa Catarina é o 6o. produtor de leite no Brasil.

— A produção per capita é de 113 litros/habitante.

— Contudo, a produção não acompanha o ritmo acelerado do crescimento populacional, que se eleva numa taxa de 3,2% ao ano.

— Sob o aspecto demográfico, no decênio 1950/60 com taxa de 3,25%, a população catarinense elevou-se de 1.561.000 para 2.147.000 habitantes, superando qualquer expectativa de aumento de consumo de alimentos e principalmente leite, criando na época problema social angustiante para o Governo do Estado.

— Em curto lapso de tempo houve nova elevação populacional, à taxa de 3,1% ao ano, a população elevou-se para 2.911.000 habitantes (1970), aumentando consideravelmente as exigências de consumo.

— A produção do leite e seu valor em cruzeiros até 1968 apresentava-se da seguinte maneira no Brasil e em Santa Catarina.

Fonte: IBGE.

Em 1971, esperava-se ter atingido aproximadamente 340 milhões de litros.

— Uma projeção da elevação da população do Estado e do consumo de leite até o fim do decênio nos revela que em 1980 teremos necessidade de 420 milhões de litros/ano, isto é, um aumento de 80 milhões de litros acima da estimativa de oferta de 1972, o que representa a necessidade de um aumento anual de 10 milhões de litros/ano.

Projeção da População do Estado e do Consumo Aparente do Leite

ANO	Produção (milhões de litros)	Valor (Cr\$ 1.000)	Produção (milhões de litros)	Valor (Cr\$ 1.000)
1964	262,4	19.498,3	6.149,5	493.678,9
1965	266,8	28.129,3	6.571,2	729.220,8
1966	287,1	42.587,2	6.688,5	1.076.516,9
1967	284,5	54.831,3	6.703,4	1.287.370,7
1968	308,8	74.111,8	7.024,4	1.694.026,7

— Santa Catarina importa leite desidratado e exporta outros derivados do leite, principalmente queijo e manteiga.

— As indústrias comercializaram em 1972 cerca de 38 milhões de litros, ou seja, apenas 13% do leite produzido e isto principalmente pela ausência de coleta ou pelo fato da coleta do referido leite ser anti-econômica para as usinas.

— O leite não coletado é ingerido cru ou industrializado de forma caseira.

— O movimento do leite nas indústrias em 1974 e 1975 é exposto pelos quadros anexos:

— As usinas e consumidores clamam por mais leite no período invernal.

1) MOVIMENTO DE LEITE NAS INDÚSTRIAS DE LATICÍNIOS DE SC EM 1974

Leite recebido : 53.978.501 litros.
Leite pasteurizado : 39.965.016 litros.
Leite industrializado: 15.671.039 litros.

2) DADOS COMPARATIVOS - 1974/1975

	1974	1975	AUMENTO DA PRODUÇÃO	
LEITE RECEBIDO PELAS INDÚSTRIAS	JANEIRO	5.769.623	6.819.945	1.059.322
	FEVEREIRO	5.319.758	6.225.842	906.084
	MARÇO	4.738.650	6.891.301	2.102.651
	Total....	15.818.031	19.937.088	4.069.057
LEITE PASTEURIZADO	JANEIRO	4.109.425	4.529.233	419.808
	FEVEREIRO	3.341.909	4.119.710	777.801
	MARÇO	3.393.799	4.328.699	934.900
	Total....	11.245.133	12.977.642	1.732.509
LEITE INDUSTRIALIZADO	JANEIRO	1.641.128	2.290.712	649.584
	FEVEREIRO	1.376.779	2.105.832	729.053
	MARÇO	1.394.852	2.484.619	1.139.767
	Total....	4.362.759	6.881.163	2.518.404

Registro prévio substitui preço mínimo ao sassafrás

Em decisão tomada pela Direção Central da Carteira de Comércio Exterior do Banco do Brasil, no último dia 1o. de agosto, face aos problemas da comercialização do óleo de sassafrás, foi abolido o preço mínimo de 5 dólares pelo quilo do produto e instituído o registro prévio obrigatório para as vendas ao exterior.

Depois de estudar detidamente o problema, a partir das reivindicações e dos problemas enfrentados pelos produtores catarinenses, o Banco do Brasil decidiu que todas as vendas de óleo essencial de sassafrás deverão ser submetidas ao Registro Prévio Obrigatório na CACEX, de Blumenau, que, desta forma, passará a centralizar e controlar toda a comercialização do produto, em âmbito nacional.

A rigor, a decisão de abolir o preço mínimo de US\$ 5,00 (cuja fixação surgiu em função da reivindicação dos próprios produtores e fato que acabou por gerar toda a crise no setor) foi a única alternativa encontrada pela direção da CACEX de maneira a colocar o produto catarinense em termos de igualdade de competição com os preços do sassafrás das Chinãs Nacionalista e Continental.

O fim do preço mínimo, entretanto, não significa que a comercialização do óleo de sassafrás poderá ser feita, independentemente de quaisquer restrições. Assim, por ocasião do registro prévio obrigatório de vendas da Cacex,

será efetuado o exame de preços, os quais, em nenhuma hipótese, poderão ser inferiores aos vigentes no mercado internacional. Atualmente, o preço de referência é US\$ 3,20 por quilo. De acordo com o Chefe de Serviço da Cacex — agência de Blumenau, Mário Emilio Kreibich, "isto não significa que não poderão ser fechados negócios em preços superiores ao preço de referência".

O registro prévio obrigatório é válido por 90 dias, contados a partir de sua concessão e deverá ser solicitado pelo exportador por escrito, dentro de 10 dias corridos a partir da data de confirmação do negócio com o exterior, anexada a documentação comprobatória.

A Cacex orienta ainda que "o exportador deverá solicitar a competente Guia de Exportação junto à Carteira de Comércio Exterior dentro do prazo de validade do registro prévio obrigatório; caso não faça o mesmo será cancelado". O embarque da mercadoria, entretanto, poderá ocorrer até 30 dias após o vencimento da validade do registro prévio.

AS EXPORTAÇÕES

A crise que abalou a indústria do óleo essencial de sassafrás pode ser avaliada através de dois indicadores: os estoques acumulados e o total das exportações do 1o. semestre deste ano. Para o Chefe de Serviço da Cacex de Blumenau, Mário Kreibich, "de acordo com

as informações dos produtores os estoques acumulados no Vale do Itajaí giram entre 700 e 800 toneladas de óleo".

Por outro lado, enquanto as exportações do 1o. semestre de 1974 acusavam vendas no valor de US\$ 3.319.645,60 — o que lhe valeu um honroso 3o. lugar na pauta de exportação da Vale do Itajaí, posição que desfrutou durante todo o ano — os 6 primeiros meses do corrente apresentaram um desempenho medíocre, estampado no total de US\$ 1.313.205,02 e num modesto 8o. lugar.

Em termos percentuais, portanto, o decréscimo situou-se na ordem de 60% em relação ao primeiro semestre do ano passado, na parte do valor das exportações, pois que as sucessivas valorizações do dólar não permitiram que esta taxa fosse bem menor. Em termos de volume físico, onde os dados são desconhecidos, esse decréscimo é extremamente acentuado.

Desta forma, é bastante improvável que, mesmo com a decisão tomada pela CACEX, o óleo essencial de sassafrás até o final do ano venha a repetir a excelente performance de 1974, quando ocupou o terceiro lugar na pauta de exportação, com a animadora quantia de US\$ 7.151.477,80, mesmo porque o mercado internacional, principalmente os EUA, não terão capacidade para absorver todos os estoques acumulados nas indústrias do Alto Vale do Itajaí.

SC carece de meios para o controle do desmatamento

Adulado como um país prodigioso em recursos florestais, o Brasil vem assistindo passivamente há décadas um desmatamento irracional, onde o interesse econômico está legando um meio ambiente destruído, com prejuízos ecológicos que são facilmente detectáveis.

Esse deflorestamento progressivo, intenso, vem tendo um aliado: uma legislação que não se adaptou ainda a uma proteção eficaz contra a sanha e ganância dos madeireiros. O IBDF, surgido do antigo Instituto Nacional do Pinho, não conta com um suporte indispensável a sua finalidade: um corpo de fiscalização a altura da extensão e volume das áreas exploradas.

Recentemente, o INCRA num relatório sobre a Amazônia, reconhecia que a exploração e ocupação daquela parte do território nacional, estava sendo predatória e totalmente sem controle. No Paraná, uma paisagem característica desapareceu quase que por completo: os pinheirais.

Se fossem alinhados, os problemas da exploração madeireira no Brasil, formariam um volume considerável de denúncias graves, capazes de alarmar as autoridades, que muitas vezes ficam a margem dessas informações por problemas burocráticos ou falta de uma fiscalização mais rigorosa.

O reflorestamento é um dado novo dentro da política madeireira e seu reflexo ainda está por se sentir, embora hajam já indústrias que têm a preocupação de anunciar e plantar seu consumo.

Entretanto, a política de reflorestamento, orientada em parte pelo IBDF, vem tendo no "pínus elliotis" o sustentáculo das áreas reflorestadas, todas para exploração econômica. Essa árvore provoca sabidamente os efeitos mais danosos à fauna animal. Então, um dos objetivos fundamentais do reflorestamento, a preservação do meio ambiente e do equilíbrio ecológico, cai por terra e surge novamente e concretamente sempre o interesse final: única e exclusivamente a exploração comercial.

Essa imagem, de um país com um potencial inesgotável, vem sendo insistentemente negada por ecólogos e cientistas ambientais. Existem recursos em abundância, como a Amazônia, mas sua predação cobrará ônus muito pesados. Madeiras de

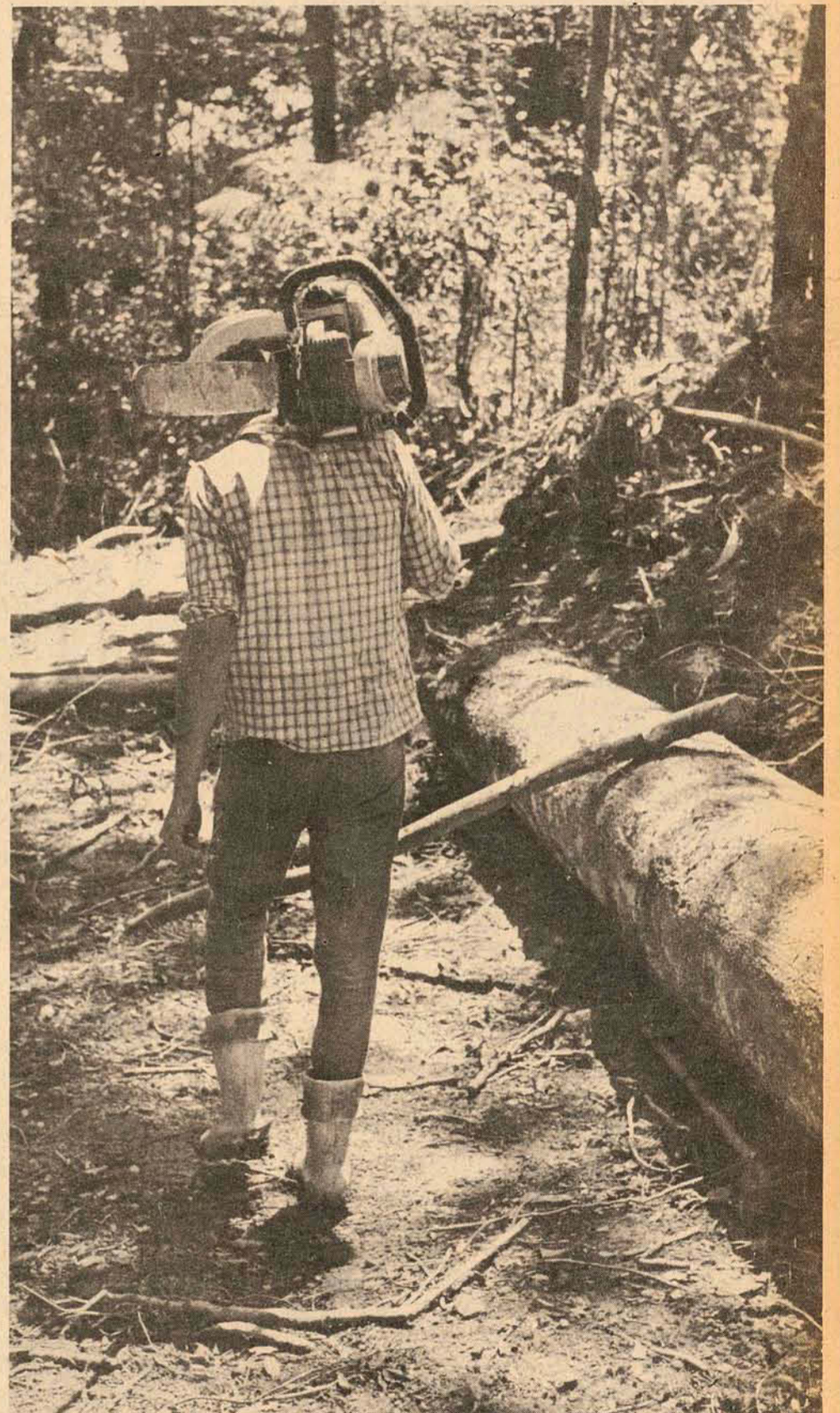

Desmatamento em SC ainda sem solução.

lei, essências nativas, não importa: cortar, serrar, beneficiar e vender. Esse processo, sem interrupção, é um crime ecológico.

A Sema, Secretaria de Meio Ambiente, vem tentando e se defronta com problemas de toda ordem, sustar a devastação da mata e preservando o equilíbrio ecológico. Recentemente, em São Paulo, a Sema conseguiu, por meio de uma interferência que chegou a causar problemas em níveis federais, embargar a construção de uma estrada estadual paulista, que devastaria em parque florestal.

Enquanto o Governo de

São Paulo bradava suas razões, a Sema entrevistou e conseguiu o embargamento das obras. Mesmo soando como um caso isolado, entre as centenas que se cometem diariamente no Brasil, inclusive pelo próprio Governo, uma preocupação já pode ser detectada em nível federal para com o setor: a devastação é irracional. Necessita ser controlada.

A adequação da legislação, um controle fiscalizador rigoroso, são medidas inadiáveis. A reposição, do modo como está sendo feita, exclusivamente para exploração comercial, produzirá a curto prazo ou a média

prazo as previsões dos ecólogos: meio ambiente destruído, e equilíbrio ecológico quebrado. Algo que simplesmente assusta. Seus efeitos e prejuízos são incalculáveis.

Em Santa Catarina, a situação não se mostra diferente. E há extremos: o parque nacional de São Joaquim, criado em 61, ainda não saiu do papel. O desmatamento no Oeste não tem qualquer tipo de controle.

Se os abusos que se praticam contra a flora e consequentemente contra a fauna, continuarem poderemos ter uma visão comum em muitas partes do Brasil: a exemplo do nordeste, destruição total.

A BR-280, em seu trecho compreendido entre Canoinhas e Mafra, foi incluída no II PND, segundo o DER.

BR-280, entre Canoinhas e Mafra, incluída no II PND

O Diretor do DER em Santa Catarina, Antônio Carlos Werner, que acaba de retornar do Rio de Janeiro, onde esteve participando de uma reunião no Departamento de Estradas de Rodagem, informou que conseguiu junto àquele órgão a inclusão da BR-280, no trecho compreendido entre Mafra-Canoinhas e Porto União, no II Plano Nacional de Desenvolvimento.

O Diretor, em sua reunião no Rio de Janeiro, esteve acompanhado do secretário de Transportes e Obras, comandante Nicolau Fernando Malburg onde foram debatidos problemas ligados ao setor rodoviário catarinense, principalmente sobre o Plano Rodoviário do Estado previsto para o período do atual governo.

Disse o diretor, que foi

obtido também no DER, a restauração completa da Rodovia Mafra-Campo Alegre objetivando facilitar o escoamento da produção do Oeste Catarinense, Sudoeste do Paraná e Noroeste do Rio Grande do Sul, para o Porto de São Francisco, o que exigirá um pavimento adequado ao tráfego de caminhões pesados.

Foi conseguido ainda junto ao DER, a restauração completa do trecho Joinville-Porto São Francisco do Sul.

Ainda na reunião da sede do órgão do Ministério de Transportes, os diretores daquele órgão assistiram à análise do Plano Rodoviário de Santa Catarina, previsto para o período de 1975/79, onde foi constatada a viabilidade de desenvolver o Estado, em consonância com o

II PND.

Afirmou ainda o diretor, que o DER/SC está providenciando a conclusão do pavimento da Serra Dona Francisca ligando a BR-101, permitindo o acesso de forma segura, onde o DNER irá efetuar os estudos necessários para a definição do traçado final da BR-280 com Porto União-São Francisco do Sul, que ligará o Planalto com Joinville.

Aproveitando a sua estada no Rio, o comandante Nicolau Fernando Malburg, esteve no Departamento de Aeronáutica Civil, tratando dos problemas relacionados com os aeroportos de Santa Catarina.

No DNPVN, futuro Portobrás, tratou de assuntos referentes aos pontos de Imbituba, Itajaí e São Francisco do Sul.

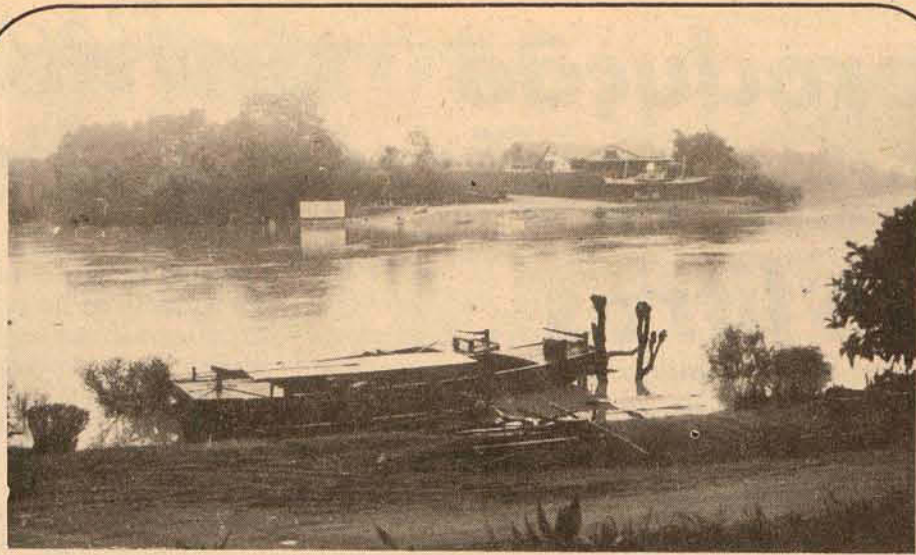

O nível das águas chegou a atingir mais de 5 metros além do normal.

Apesar de cheio, rio Itajaí não ameaça Vale

Blumenau (Sucursal) — Apesar de ter chovido ininterruptamente desde o princípio da semana, está afastada qualquer possibilidade de ocorrer uma nova enchente em Blumenau, em função do nível das águas do Rio Itajaí-Açu que, ontem a tarde, já entravam em queda.

Além disso, a partir do meio dia de ontem, mais chuva temporária em Blumenau e na maioria dos municípios do Vale do Itajaí, mas as previsões oficiais do tempo indicam que esta madrugada e hoje na parte matutina poderá ocorrer novas precipitações pul-

viométricas. Até o momento a guarnição do Corpo de Bombeiros não atendeu a nenhum pedido de auxílio, tampouco existem notícias de desabamento ou de inundações de residências. Ontem, por volta das 14 horas, o nível do Itajaí-Açu no centro da cidade estava em 5,40 metros mas já às 15 horas os aparelhos medidores da Celesc acusavam uma queda para 5,18 metros — diminuição considerada bastante elevada para tão curto espaço de tempo. A perspectiva de uma enchente em Blumenau só se concretiza quando o nível atinge a marca de 10 metros, alagando a alameda Rio Branco.

Passagem aumenta sob protesto dos usuários

Itajaí — (Sucursal) — O inesperado aumento dos preços das passagens de ônibus em Itajaí causou protestos por parte de usuários, que se negaram a pagar a diferença. O fato gerou discussões entre usuários e cobradores, exigindo a interferência dos motoristas para evitar que a situação se agravasse.

As empresas "Praiana" e a "Itajaí" majoraram os preços sem anunciar com antecedência aos usuários, de acordo com as exigências do Conselho Interministerial de Preços. Um outro problema que contribuiu para agravar a situação é a dúvida que os empresários têm a respeito do aumento ter sido autorizado pelo CIP.

O comerciante Sérgio Magalhães, residente no bairro da Fazenda, disse que o aumento de 28% das passagens deveria ser comunicado com antecedência aos usuários.

— As empresas dependem de nós, e, por isso, deveriam ter mais consideração. Para que existem rádios e jornais? O que não pode é nos sabermos do aumento somente no ônibus", afirmou.

Disse ainda que "as empresas procedem assim por falta de concorrência, pois eles sabem que nós temos de pagar o que eles querem".

Marilene Esther Fiuza, telefonista, residente no Bairro de Cordeiros, chegou a discutir com o cobrador, "mas não adiantou, pois tive de pagar os Cr\$ 0,70. Marcos França, que viaja diariamente para Camboriú pela empresa Praiana, disse que ficou irritado com o novo aumento, "mas o cobrador não quis conversa, exigindo a diferença.

— Além de não cumprirmos os horários certos, tem mais está, o aumento. As autoridades precisam tomar providências".

Maria do Carmo Trento vai mais adiante, dizendo que "não consigo entender como se pode conceder aumento a uma empresa que não atende, satisfatoriamente, as necessidades do usuário".

Os diretores da Empresa de Transportes Coletivos Itajaí negaram-se a comentar o aumento. Ele também negaram-se a confirmar se o aumento teria sido aprovado pelo órgão responsável.

BESC TURISMO S.A.

CGC/MF 82 510 785/00u1-07

COMUNICAÇÃO

A Diretoria de BESC TURISMO S/A comunica a seus acionistas que, por deliberação da Geral Extraordinária realizada em 6 de agosto de 1975, foi aprovado o aumento do capital social da empresa de Cr\$ 1.200.000,00 (um milhão e duzentos mil cruzeiros) para Cr\$ 1.900.000,00 (um milhão e oitocentos mil cruzeiros).

Fica a essa deliberação, ficamos senhores: acionistas convidados a exercerem o seu direito de preferência para a subscrição do aumento aprovado, na proporção do número de ações que possuírem, conforme lhes faculta a legislação vigente.

Comunica outrossim que foi fixado o prazo de 30 (trinta) dias, a contar da data da primeira publicação desta, para o exercício do direito de preferência e que as ações subsctas deverão ser integralizadas em dinheiro e de uma só vez.

Florianópolis, 6 de agosto de 1975
A DIRETORIA



Ministério das Comunicações
TELESC/telecomunicações de Santa Catarina S/A
Subsidiária da Telebrás

GASPAR TERÁ NUMERAÇÃO DOS TELEFONES ALTERADA

A TELESC comunica a seus usuários, que a numeração dos telefones de GASPAR será alterada de 4 (quatro) para 6 (seis) algarismos, a partir de 12 horas do próximo dia 9 (sábado); devendo apenas, ser acrescentado aos atuais números o prefixo 32 (trinta e dois). Exemplo: atual 2226 passará para 32-2226.

Florianópolis, 5 de agosto de 1975

A DIRETORIA

Curso de Auxiliar de

Enfermagem em Tubarão

O primeiro Curso Intensivo de Auxiliar de Enfermagem será realizado em Tubarão pela Fundação Educacional do Sul de Santa Catarina e pela Fundação Centro Nacional de Medicina, Higiene e Segurança do Trabalho.

O curso, que terá a duração de trinta e três dias, já conta com vinte e três participantes, e será ministrado por professores da Fessc e de outros estados. A solenidade de abertura, programada para às 20 horas da próxima segunda-feira, contará com a presença do presidente da Fundação Catarinense do Trabalho,

Sr. Osvaldo Della Giustina, Delegado Regional do Trabalho, autoridades municipais e de professores.

Este será o primeiro curso a ser promovido em Santa Catarina, dentro dos princípios preconizados pelo Governo Federal no tocante às normas de segurança no trabalho. Os participantes do curso procederem de vários pontos de Santa Catarina. Em outubro vindouro, a Fundação Educacional do Sul de Santa Catarina dará início ao segundo curso de Auxiliar de Enfermagem, em decorrência da carência de mão-de-obra nesse setor.

"Aprendiz de Feiticeiro" amanhã no Carlos Gomes

Blumenau (Sucursal) — O grupo de teatro infantil "Carlos Gomes Jr.", motivado pelo grande sucesso da primeira apresentação da peça "O Aprendiz de Feiticeiro" quando 1700 crianças assistiram as 2 sessões, repriará esta comédia, repriará esta comédia, amanhã, às 15h30m, no Teatro Carlos Gomes.

Ao justificar o crescente interesse pelo teatro infantil em Blumenau, o diretor da peça Carlos Roberto Jardim afirmou que "os resultados que só agora alcançamos é fruto de um trabalho de 4 anos seguidos, no qual nós contamos sempre com a colaboração das escolas locais".

Nossa intenção ao promover o teatro infantil — salienta Jardim — é de incutir na criança o gosto pelo teatro e educá-la de tal maneira que quando ela for adulta continue a prestigiar a arte teatral e, assim, não tenha

mos problemas de público como acontecem atualmente".

Contando com a participação de 8 crianças, a peça de Maria Clara Machado, através de uma abordagem moderna incursiona pelos "sinuosos labirintos do mundo da bruxaria". Os ingressos estão à venda na Bilheteria do Teatro Carlos Gomes a razões de 6 cruzeiros e as crianças portadoras de bonus, distribuídos nas escolas da cidade, pagarão apenas 4 cruzeiros.

Por outro lado, o Carlos Gomes Júnior iniciou esta semana os ensaios para a apresentação, em setembro, de um recital musicado abrangendo poemas de Manuel Bandeira desde o seu primeiro livro, "Cinza das Horas" até "Estrela da Vida Inteira". No intervalo do espetáculo, haverá uma apresentação de obras do poeta espanhol Federico Garcia Lorca.

Pise. Esmague.
Não faz a mínima diferença.
São tantas as flores que existem no mundo.
Bom mesmo seria se no lugar desse canteiro tivesse um pátio cimentado,
com dezenas de automóveis em volta,
destilando veneno. E os nossos filhos brincando.
Contentes?
Pise. Esmague.
Nesse nosso mundo uma flor não faz diferença.
Bom se no lugar dessa flor, e desse canteiro, tivesse um monumento de cimento e aço.
Nossos filhos brincando em volta.
Alegres?
Pise. Esmague.
Você está preocupado com coisas importantes, não é? Aqui no lugar desse canteiro você poderia construir um estacionamento. Nossos filhos brincando debaixo de armaduras metálicas?
Felizes?
Pise. Esmague.
Você, um homem tão importante, não vai se preocupar com uma flor, não é mesmo?
Aqui nesse jardim bem que poderia passar uma via expressa. Para dar passagem ao deus-todo-poderoso-de-lata.
E para nossos filhos atravessarem.
Saudáveis?
Vamos homem, o que você está esperando?
Pise. Esmague
Os nossos filhos...

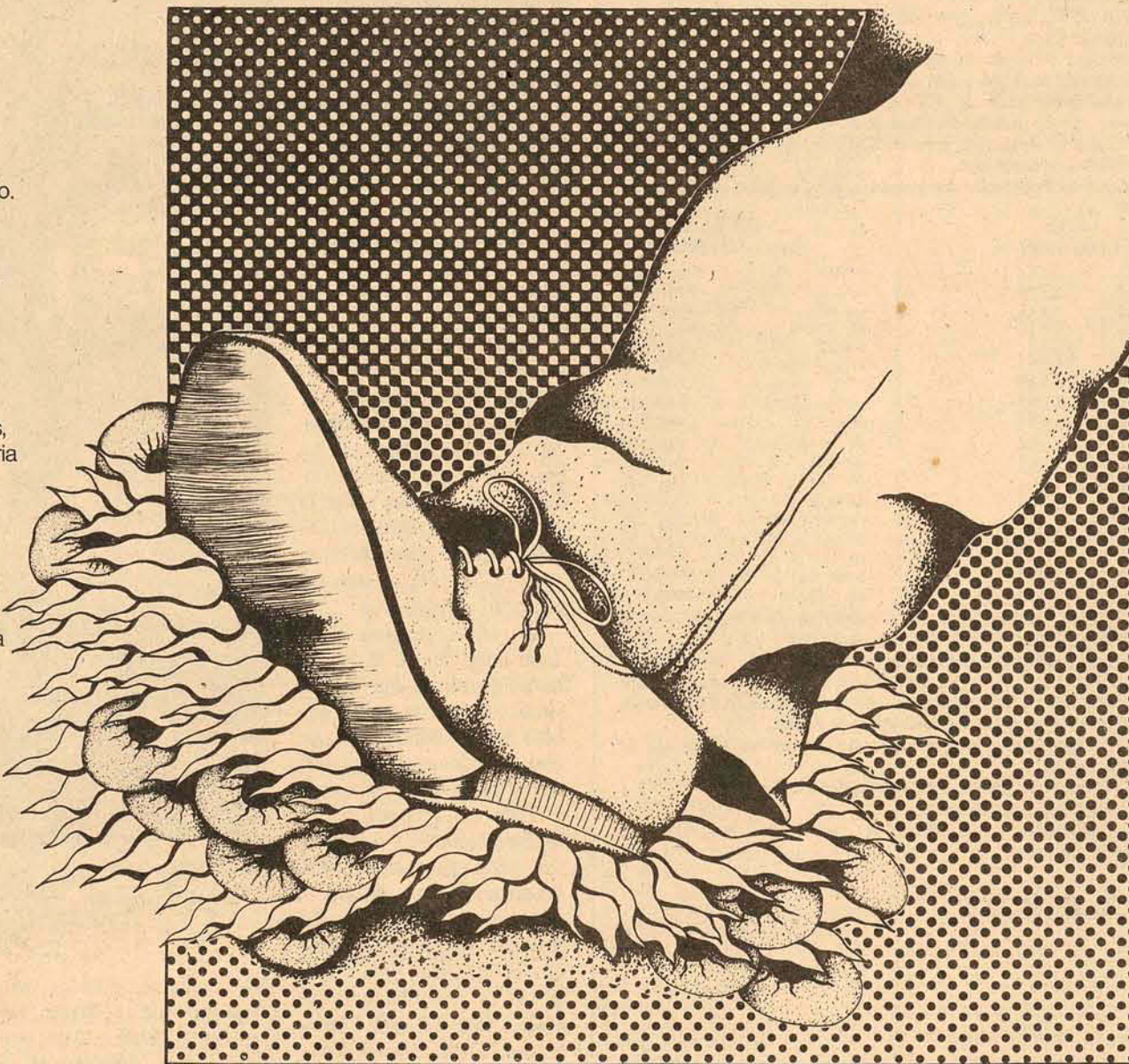

iniciativa **edeme**
colaboração **O ESTADO**

Quer copiar esta página? Use a Cópia 405 da Olivetti.

Cópia 405 da Olivetti.

Cópia esta página e qualquer carta, documento ou até mesmo objeto tridimensional. É só você querer.

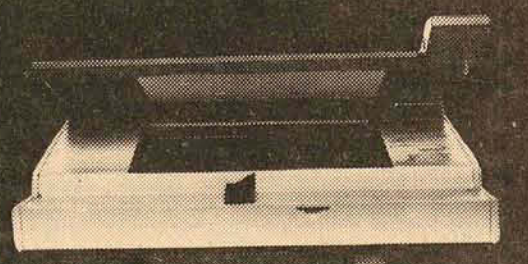

Atropelamentos em Itajaí fazem duas vítimas, uma fatal

Itajaí (Sucursal) - O plantão de ontem da Delegacia de Polícia local registrou dois atropelamentos no trânsito da cidade, um dos quais fatal, e várias colisões apenas com danos materiais. O atropelamento com morte ocorreu na rua 7 de Setembro, quando a camionete F-100 de placas IJ-3129, colheu a Aldo João Hilário - casado, 41 anos, residente no loteamento Jardim Eliane, no bairro Cordeiros.

A vítima foi ainda transportada para o Hospital Marieta Konder Bornhausen para receber cuidados médicos. Contudo, veio a falecer em virtude de esfacelamento do crânio. O atropelante Agostinho Soares compareceu à Delegacia de Polícia para registrar a ocorrência.

O segundo atropelamento aconteceu quando o Volks de placas IJ-4105 conduzido por Mário Bo-

mer colheu a Sra. Maria Irene Marcelino, de 46 anos, residente na Rua Brusque. A vítima foi socorrida pelo motorista e levada ao Hospital para medicação, apresentando escoriações generalizadas.

COLISÕES

As chuvas que se abatem na cidade desde o começo da semana e a imprudência dos motoristas são apontados pelas autoridades policiais como principais motivos para várias colisões registradas no centro da cidade nos seis últimos dias. Os motoristas descuidados costumam trafegar bem próximos ao veículo à sua frente, e quando aquele pára por qualquer motivo, este colide com sua traseira. Com a via pública molhada, o motorista nunca consegue segurar o carro antes que ele se choque com o da frente.

Trânsito teve ontem três ocorrências com quatro vítimas

A Delegacia de Segurança Pessoal atendeu ontem a três acidentes de trânsito, envolvendo quatro veículos e igual número de vítimas, uma delas internada no Hospital Celso Ramos em estado grave.

Quando trafegava em uma das ruas do Balneário de Itaguaçu, o motorista Carlos Augusto Pereira, que reside na rua Dom Pedro II, 250, conduzindo o Volks de placas AA-87-63, pertencente a Alfonso Policarpio Bejar Martinez, perdeu o controle do veículo e chocou-se contra um posto de iluminação, resultando danos materiais de elevada monta. Dada a violência do choque, feriu-se na cabeça o passageiro Shigeo Xamazaki, natural do Japão, atualmente residindo em São Paulo, que foi conduzido ao Hospital Celso Ramos onde permanece internado em estado grave.

Já na esquina das ruas Tiradentes e Nunes Machado colidiram o DKW-Vemag chapas AA-9700, conduzido pelo proprietário Hélio Pio Pires, morador da Costeira do Pirajubaé e o Volks placas AB-81-53 que tinha ao volante Saulo Pinheiro da Costa, residente na Lagoa da Conceição. Com o choque, um dos veículos se desgovernou e atropelou a Maria Rosa Ferreira, de 53 anos, e Manoel Cândido Ferreira, 65 anos, ambos residentes na estrada geral de Ratonas. As vítimas foram internadas no Hospital Celso Ramos, a primeira delas com fratura nas pernas.

Por outro lado um atropelamento ocorreu na rua Liberato Bittencourt, por volta das 19 horas de ontem, quando um veículo da linha Willys, propriedade da Secretaria de Transportes e Obras, placas CE-0315, dirigido por Orlando Xavier da Silva, que reside à rua Manoel Loureiro, 45, em Barreiros, colheu Sérgio José Silvestrin, que mora na rua Santa Tereza, 73, no Estreito. O atropelado foi socorrido pelo motorista e internado no HCR com ferimentos generalizados.

Panamenho indiciado como traficante no Rio

As autoridades cariocas da 12a. Delegacia Policial autuaram em flagrante como incurso no artigo 281 do Código Penal (tráfico de entorpecentes), o panamenho Juan Antônio Arias Eskilse, de 23 anos, que estava em companhia de Sylvie-Marie Core, de 22 anos, quando ela morreu depois de injetar na veia a quarta dose de cocaína destilada.

Juan estava recolhido ao xadrez e somente ontem é que soube da morte de Sylvie. Ela foi sepultada pela manhã no cemitério São João Batista e o legista Bruno, do IML, não conseguiu chegar a uma conclusão sobre a causa mortis determinando por esse motivo que suas visceras fossem a exames toxicológicos.

Os pais de Sylvie-Marie residem atualmente em Paris e ao saberem de sua morte determinaram que o advogado José Ribeiro Areas providenciasse o sepultamento. Sylvie era natural de São Paulo mas foi criada em Paris. Anteriormente ela só vinha ao Brasil em companhia dos pais que são proprietários de um apartamento na Avenida Padre Júnior, 150.

Ela conheceu Juan há menos de dois anos em Paris onde já era viciada em maconha. Há quatro meses ele veio para o Brasil indo morar na rua Ministro Viveiros de Castro, 99, cobertura 01. Uma semana depois Sylvie também chegava e embora na casa dos pais ficava mais tempo em companhia de Juan.

Polícia se isenta na morte do menor Rogério

A polícia não agiu de modo impensado e não colaborou com a morte do menino Rogério Tadeu (morto em Manaus por Wagner Zavrichio). Tomou todas as providências dentro das duas hipóteses, isto é, de desaparecimento e sequestro.

A afirmação é do Secretário da Segurança de São Paulo, Coronel Antônio Erasmo Dias, acrescentando que "o estado depressivo em que a mãe do menino, dona Benedita Ribeiro, se encontra, é até aceitável que ela coloque culpa na polícia. Nós já estamos acostumados a receber a culpa de tudo".

Disse também que "neste caso a polícia agiu com muita cautela, pensando que fosse sequestro. Pretendíamos preservar a vida da criança. Quanto a vida progressa do sequestrador, estávamos informados que a mãe de Rogério Tadeu, havia aprovado sua ida ao Rio há um mês, e que ele era amigo da família".

- A mãe não teve dúvidas em autorizar que ele viajasse com o garoto para o Rio. É lamentável dizer, mas que este problema deve servir de lição para os pais", afirmou.

BADESC
BANCO DE DESENVOLVIMENTO
DO ESTADO DE SANTA CATARINA S.A.

EDITAL

O BANCO DE DESENVOLVIMENTO DO ESTADO DE SANTA CATARINA S.A. - BADESC, torna público que está habilitado a conceder credenciamento à entidades jurídicas especializadas na elaboração de projetos industriais e agro-pecuários.

Os interessados poderão dirigir-se à sede do BADESC, sita à Rua Manoel de Oliveira Ramos no. 33 - 1o. andar, Estreito, nesta Capital, onde obterão as informações necessárias.

Florianópolis, 30 de julho de 1975
Renato Ramos da Silva
Presidente

Descarrilamento de trem no Rio causa susto e prejuízos

Um novo acidente de trem na manhã de ontem, no Rio, mostra mais uma vez que os problemas ainda persistem no transporte ferroviário. O trem de prefixo US-10, procedente de Santa Cruz descarrilou às 5h13m de ontem entre as estações de Quintino e Piedade. O acidente não fez vítimas, mas provocou danos nas linhas 6 e 4, que resultaram num atraso de 20 minutos no tráfego da Rede Ferroviária Federal. Os passageiros da composição acidentada seguiram viagem, tomando um trem especial na Estação de Quintino.

FERRO NA LINHA

O maquinista Jorge Moreira Nunes, que conduzia o US-10, foi conduzido imediatamente para a 8a. Divisão da RFF, para explicar as causas do acidente. No local, técnicos da RFF comentavam que alguém colocou um pedaço de ferro sobre o trilho, o que fez a roda direita do primeiro truque partir-se ao meio, seguindo-se o descarrilamento.

Empregados da RFF que faziam reparos de substituição de docentes, próximo ao local do acidente, informaram que o maquinista contou ter sentido um forte impacto ao entrar na curva logo após passar pela estação de Quintino, em direção a D. Pedro II. Dali em diante, numa distância de 240 metros, o trem seguiu aos solavancos, provocando o pânico entre os passageiros.

Ainda segundo os operários, a sorte foi o trem ter tombado para o lado direito. Caso contrário arastaria no muro de pedras e as consequências

seriam imprevisíveis. Outro fator de sorte foi não estar passando, no mesmo momento, nenhum trem pela linha quatro, que foi parcialmente atingida pelo US-10.

No trecho onde ocorreu o acidente, existem três linhas paralelas e os trens trafegam no mesmo sentido em direção a D. Pedro II. Elas são muito próximas uma da outra e há cerca de um ano, os pingentes de uma composição arrastaram os que viajavam na outra. Dois deles morreram e outro teve uma perna amputada, segundo informações de empregados da RFF.

TROPAS NO LOCAL

A Polícia Militar, tão logo tomou conhecimento do acidente, enviou tropas do Batalhão de Combate para policiar as estações de Deodoro e as dos ramais de Japeri e de Santa Cruz. Durante o "rush" da manhã, não foi registrado nenhum tumulto. A Companhia de Transportes Coletivos enviou fiscais e quatro ônibus para o local do acidente, mas não foi necessário entrar com sua frota de reforço.

O trem US-10 saiu de Santa Cruz às 4h19m, e quando sofreu o acidente entre Quintino e Piedade, às 5h13m, estava rigorosamente dentro do horário. O relato feito pelo maquinista Jorge Moreira Nunes foi mantido em sigilo pelos funcionários e diretores da RFF.

O comissário Hélio, da 26a. Delegacia Policial, foi ao local do acidente, mas como não houve vítimas, voltou à Delegacia sem registrar a ocorrência, ficando o fato sob total responsabilidade da Rede Ferroviária Federal.

Assaltantes chegam a Maceió e levam 20 mil da Caixa Federal

Em meio a multidão que transitava nas imediações da Caixa Econômica Federal de Alagoas, assaltantes penetraram na casa de crédito e arrombaram uma das caixas conseguindo retirar a soma de Cr\$ 20.000,00, saindo em seguida sem serem percebidos, às 9 horas, no primeiro assalto registrado em Alagoas.

Ao tomar conhecimento da ocorrência, o delegado de Roubo e Furtos de Maceió, coronel Floriano Guedes realizou diligências naquele órgão federal, tendo o policial, acompanhado de dois agentes rumado para "CEFAL" e realizado um levantamento do local do arrombamento, acreditando que os assaltantes sejam de fora.

Não foram dadas pistas com que o delegado de roubos e furtos pudesse levantar a identidade dos autores do furto. No local da ocorrência, a polícia arrolou alguns funcionários como testemunhas, nenhum deles explicou por onde os assaltantes penetraram na casa de crédito sem serem vistos. O inquérito foi instaurado, pela Delegacia de Roubo e Furtos, tendo as autoridades incluído nomes de várias pessoas que costumam passar maior parte do tempo naquelas imediações, inclusive alguns que negociam nas proximidades.

Tão logo houve a ocorrência, o Secretário de Segurança, coronel José Amaral, passou a frente do trabalho, tomando medidas para que o caso seja solucionado. Nos depoimentos dos funcionários arrolados, informaram que não sabem como os assaltantes penetraram no estabelecimento sem serem percebidos pelos guardas que ali prestam serviços durante aquele horário bancário e por isso, não foi dado o alarme de assalto.

Marginais presos em SP temem ação do esquadrão

Detidos para averiguações pela ronda da vadiagem de São Paulo, os delinquentes cariocas Jorge Gonçalves Figueiredo Filho, de 30 anos, e Carlos Alberto dos Santos, de 23 anos, ambos solteiros e com passagens pela polícia, pediram para ser mantidos em xadrez comum e com outros presos, porque temiam ser sequestrados e executados por membros do Esquadrão da Morte do Rio de Janeiro, que os perseguem.

O fato causou estranheza para os agentes paulistas, porque os dois e ainda Angela Gomes Amado, amante de Jorge, apenas foram surpreendidos em atitude suspeita, nada fazendo que justificasse a prisão em flagrante dos marginais, embora os dois fossem egressos da penitenciária Lemos de Brito, onde cumpriram pena por estelionato e assalto a mão-armada.

Alegaram que, diante das ameaças do Esquadrão da Morte carioca, "que está matando desde bicheiro até ladrões homicidas", resolveram sair do Rio de Janeiro. Para isso, com documentos falsos, alugaram um carro Volks, placas AE-5603, em 19 de junho passado, viajando para São Paulo. Antes realizaram alguns assaltos, e em São Paulo, mudavam frequentemente de hotel, pois elementos do Esquadrão do Rio estavam a sua procura. Foi comunicado o fato à polícia carioca, a fim de saber se pesa contra eles alguma incriminação.

Colisão de caminhão e ônibus mata 1 e fere 15

Rio Negrinho (Sucursal de Joinville) - Um ônibus colidiu com a traseira de um caminhão que, por motivos desconhecidos havia interrompido sua viagem na SC-21, parando no meio da pista, provocando a morte do motorista do caminhão e ferimentos generalizados em 15 passageiros do coletivo. O acidente ocorreu na noite de quinta-feira e as causas da parada do caminhão não foram esclarecidas - presume-se em defeito mecânico - porque o motorista Fernando Malbauer, que se encontrava à frente de seu carro. Com o impacto, o caminhão foi projetado para a frente, atropelando o motorista, que teve

morte instantânea.

O caminhão se dirigia à Rio Negrinho e o ônibus trafegava no mesmo sentido. Na altura de Vila Nova, no município de Rio Negrinho, o caminhão pertencente à firma Móveis Cimo parou e foi abalroado pela traseira. O ônibus de placas LM-0313, pertencente à Empresa de Transportes Rio Negrinho, que explora linhas urbanas sofreu grandes danos materiais e o caminhão foi jogado à margem da rodovia. Todos os 15 feridos, sem gravidade, foram medicados no hospital a cidade, inclusive o motorista do coletivo Evaldo Hedkeske, e liberados em seguida.

Gaúcho tem plano para amparar menor carente

Um plano de assistência social ao menor, que vai beneficiar 10 mil menores carentes do Rio Grande do Sul, através de atendimento familiar em lares substitutos, foi apresentado esta semana ao ministro da Previdência Social, Nascimento e Silva, pelo secretário do Trabalho, Sr. Carlos Alberto Chiarelli, que regressou a Porto Alegre, procedente de Brasília. Os recursos atingirão Cr\$ 33.600,00.

Para o secretário, a colocação desses menores em lares substitutos, numa verdadeira família, "que com afeto, estudos e um padrão familiar definido proporcionará uma formação sólida para o futuro homem brasileiro, vem minimizar o grave problema do menor abandonado que atinge o nosso país atualmente".

- Esse plano não é de adoção, explica, e sim de guarda de criança que vai ser retirada das assistências sociais, e colocada no convívio de uma família. Ao final de quatro anos se houver uma real integração entre as duas partes, a nova família poderá adotar a criança, definitivamente.

O projeto prevê, como primeira etapa, a colocação, até o final do ano, de 300 menores em lares substitutos, com experiência de implantação do plano onde estão incluídos nos 10 mil dos 22 mil que a Fundação Estadual de Bem-Estar do Menor - FEBEM - atende através da rede e convênios com instituições de todo o Estado.

Para o início de 1976, os menores serão divididos em 10 grupos de 1000 - três módulos para o interior e sete para Porto Alegre - e sendo colocados gradativamente em novas famílias. "É preciso que a comunidade acostume-se a participar dos problemas. Aos poucos queremos englobar a maior parte da população em auxílio do menor abandonado, será um desafio já possuímos verba e assistência e o problema seria minimizado com a participação da comunidade".

Essa participação será estimulada através de benefícios que o governo vai colocar à disposição das famílias como a ajuda mensal de Cr\$ 200,00 por criança (no máximo duas crianças por família), prioridade na aquisição da casa própria, crédito familiar na Caixa Econômica Estadual, bolsas de estudos aos outros filhos do casal e um atendimento especial junto ao INPS. Além de outros recursos do governo estadual e federal, será criado um fundo junto às empresas gaúchas, contribuições que serão dedutíveis do imposto de renda.

O plano, segundo o secretário do Trabalho, foi bem recebido pelo ministro Nascimento e Silva que já, na próxima semana, estará mantendo contato com o presidente da Funabem para estudar as possibilidades de sua implantação como plano piloto no Rio Grande do Sul, onde somente em Porto Alegre, conta com 50 mil menores abandonados.

O PAPAÍ MERECE A MELHOR FESTA



Neste domingo, o CORUJÃO LAGOA tem uma programação toda especial para homenagear o PAPAÍ no seu dia

TRIO VOCALISTA
OS SONHADORES

Lagoa da Conceição

Defronte ao Posto

C.R. 6 de Janeiro - Estreito - Dia 9/8 - às 23 Horas
HOMENAGEM AOS PAIS
Atração - Conjunto C.M. 5 - Cantor - ALANN BRAGA

Zury Machado

Inauguração — Já está em atividades preocupada com a organização da inauguração do Florianópolis Palace Hotel, a equipe de Relações Públicas da conceituada Empresa Imobiliária, Emedaux.

Jantar — O elegante casal Rita de Cássia e Luiz Alberto Cerqueira Cintra, hoje em sua residência, recebe convidados para um jantar.

Chegando de sua viagem de núpcias, em Bariloche e Chile, o jovem casal, Marilete e Sérgio de Carvalho. Na residência do sr. e sra. Zeferino Carvalho Neto, Marilete e Sérgio foram homenageados com um jantar pelo seu regresso.

Nossos cumprimentos ao Sr. Eduardo Rosa, pelo seu aniversário. O conhecido mestre das grandes recepções, pelo círculo de amigos que tem, recebeu no salão de festas do Mário Hotel, um grupo de suas mais

íntimas relações para um elegante jantar.

Depois de 30 dias no Rio de Janeiro em companhia de seus filhos Ana Paula e Carlos Eduardo, está chegando de sua viagem de férias, a elegante sra. Miriam Nóbrega Bauer.

A simpática sra. Lúcia Boabaid Daux, que esteve no Líbano e visitou 10 países na Europa em companhia de seu filho Dr. George Richard Daux, já está de regresso de sua viagem. O roteiro da bela viagem de dona Lúcia e Dr. George Richard, foi organizada pelo Turismo Bradesco.

O advogado Ivo Schmithausen, representante consular da Áustria em Santa Catarina, acompanhou o Cônsul da Áustria, Barão Ervin Rainer von Harbach, em sua visita oficial à nossa cidade.



Maria da Graça Silva aniversariando hoje

O professor Hercides José da Silva, titular das disciplinas de ginástica e atletismo, da Escola Superior de Educação Física da UDESC, viajou para Brasília para integrar o Grupo de Consultoria Externa do Departamento de Desportos do MEC, que está elaborando estudos com vista à implantação da pós-graduação em educação física no país.

A participação do professor Hercides José da Silva nos trabalhos, atende à solicitação do Departamento de Desportos e Educação Física do Ministério da Educação e Cultura.

Em solenidade que contou com a presença do vice-governador, Marcos Buechler, a CELESC assinou um contrato de financiamento com o BRDE, no valor destinado à aquisição de equipamentos para expandir e aperfeiçoar o sistema de energia elétrica do Estado. Pelo Banco, esteve presente o seu diretor superintendente, Ary Mesquita, e pela Centrais Elétricas de Santa Catarina, seus diretores Victor Sasse e David da Luz Fontes.

O governador Antônio Carlos Konder Reis, recebeu no Palácio dos Despachos, o presidente do Instituto Brasileiro de Geografia e Estatística — IBGE — Isaac Kerstenetzky, que se encontra em visita de inspeção à delegacia daquele órgão.

O presidente do IBGE estava acompanhado do diretor técnico Amaro Monteiro de Azevedo, delegado do órgão em Santa Catarina, José Beck Lorega. Presenças, ainda, os secretários Ivan Bonato e Adolfo Zigelli.

Lúcia Maria Neves, chefe de Promoção da Livraria Francisco Alves Editora, no Rio de Janeiro, promoveu solenidade com a Revista County no salão de festa do Shareton Hotel, ocasião em que o jornalista Sebastião Nery, recebeu o título de escritor do ano.

O jovem casal Nilo Machado Filho, em lua de mel já há alguns dias, encontra-se no Rio, hóspede do simpático e confortável Luxor Copacabana Hotel.

A Diretoria do BESC Clube — Previdência, Assistência e Cultura —, implantou na Agência Central do Banco do Estado de Santa Catarina, os novos planos de seguros oferecidos pelo clube, na presença do diretor administrativo αBESC, Luiz Alberto Cerqueira Cintra, e com a participação de todos os funcionários da agência Central. Com as viagens dos diretores do BESC Clube, Nilson Carioni e Eugenio Victor Schomoeckel, no interior do Estado, todas as agências ficam capacitadas a oferecer os 43 planos de seguro do BESC Clube.

Arte — Nildo Martins, Sônia Borges, Maurício Muniz e Wilson Martins, que estão com trabalhos expostos na galeria de arte Garage-2, continuam recebendo favoráveis críticas da imprensa e elogios dos que apreciam a arte.

A sra. Eliana Cabral Cherem em companhia de Nice Faria, um nome que é sempre notícia em sociedade pela sua classe, bom gosto e elegância, foram vistas no chá das 5 na confeitaria Sally'S.

Quem esteve de aniversário na última terça-feira, foi o ilustre Deputado Estadual Fioravante

Massolini. O casal Massolini, em sua residência, recebeu convidados para um jantar em comemoração ao acontecimento.

O corpo de Ballet da sociedade Harmonia Lyra, de Joinville, dia 3, sob a orientação da Professora Raquel Caetano, fará uma apresentação no salão de festa do Lyra, em homenagem aos associados e especialmente às debutantes daquela sociedade. A noite de gala com a apresentação das lindas jovens que vão fazer seu "debut", será dia 6 próximo.

O plá, para muita gente de nossa sociedade, aconteceu quarta-feira no Saveiros, com o espetacular show de Neide Mariarrosa e seu regional.

Maria da Graça Silva está aniversariando hoje. O broto em foco e seus pais, Professor Osni Silva e sra., logo mais recebem convidados na Associação Catarinense de Engenharia, para um jantar.

Noite das Estrelas, uma festa que se realizará hoje no Lagoa Iate Clube, e contará com a presença da beleza catarinense hoje radicada no Rio, atriz Vera Fischer. A promoção é do grupo da produção α filme "O Sorriso dos Ventos". Ocasão em que será entregue o primeiro troféu "A Janela de Ouro", oferecido pela Predilar.



Vera Fischer encontra-se em nossa cidade



Benimeri Moreira, Rosimary Moré e Léa Maria José, debutantes do Baile Branco, dia 16

CPI constituída em Minas apura denúncias de poluição ambiental

Belo Horizonte — Parlamentar de inquérito constituída pela Assembléia Legislativa de Minas Gerais para apurar todas as denúncias de poluição ambiental por indústrias instaladas na região metropolitana de Belo Horizonte, iniciará efetivamente seus trabalhos na próxima terça-feira, com uma reunião marcada para às 15 horas.

Durante esta reunião será eleito o presidente da CPI e escolhido, em seguida, o relator. Em outra reunião, prevista para o dia seguinte, começará a ser discutido o roteiro dos trabalhos a serem realizados e estabelecidos um trabalho de pesquisa, para identificar todos os focos de poluição ambiental na grande BH.

Inicialmente, a CPI da poluição deverá examinar todos os desdobramentos do

problema criado com a poluição ambiental em contagem feita pela "Cia de Cimento Portland Itaú", e as medidas adotadas pelo prefeito daquela cidade, Sr. Nilton Cardoso (MDB), que será um dos primeiros a serem chamados a prestar depoimento.

A CPI terá um levantamento completo da situação da Itaú e, logo depois, começará a examinar a situação de outras empresas poluentes, tais como a Cia. Siderúrgica Mannesmann, a Cia de Cigarros Souza Cruz, que tem uma fábrica no Barro Preto, situado quase no centro comercial da capital.

A CPI examinará, ainda, a situação de todas as indústrias poluentes, como a "concreto redimix", e as mineração que se localizam ao longo do Vale do Rio das Velhas e do Paraopeba, na área da grande BH.

Falcão adverte: agravos a Geisel não se repetem

Fortaleza — "Incidentes desse tipo são indesejáveis. É bom que não se repitam". Esta declaração foi distribuída ontem aqui, pelo ministro da Justiça, Armando Falcão, a propósito da nota do presidente do MDB, deputado Ulisses Guimarães, de críticas ao pronunciamento do último dia primeiro do presidente da República.

Ao desembarcar nesta capital, o ministro da Justiça conversou, ainda no aeroporto, com o jornalista Dário Macedo, da "Tribuna do Ceará", de quem é amigo, e a ele entregou uma nota de

sete linhas, num único parágrafo, cujas cópias foram depois distribuídas à imprensa de Fortaleza e aos correspondentes de jornais de Recife, Rio e São Paulo.

Com o timbre do Ministério da Justiça, a nota distribuída pelo ministro Armando Falcão é esta:

"Pelo cargo que exerce e, igualmente, pelo homem que é, o presidente Ernesto Geisel, a pretexto algum, pode ser alvo de ofensas e agravos, diretos ou indiretos. A Arena reagiu muito bem, em defesa do chefe da nação, e incidentes desse tipo são indesejáveis. É bom que não se repitam".

Nota de Ulisses acende o debate no Legislativo do Estado do Maranhão

São Luis — A leitura na Assembléia pelo líder do MDB, deputado Jackson Lago, da nota do deputado Ulisses Guimarães, sobre o pronunciamento do presidente da República, teve, como resposta, a leitura pelo deputado Alberico Ferreira, da Arena, da nota do senador José Sarney, também em publicada nos jornais, a propósito da nota do presidente do MDB.

O líder do MDB voltou à tribuna para responder à nota do senador José Sarney, lida pelo Sr. Alberico Ferreira, e disse que não havia nada de jocoso no pronunciamento do Sr. Ulisses Guimarães e que jocosa era a frase do senador maranhense de que "no grito não se afina rabeça".

Já o líder da Arena, deputado Ivair Saldanha comentou a nota do presidente nacional do MDB, dizendo que ela não teve ter sido dirigida pelo deputado Ulisses Guimarães, que a "deve ter engolido sem fingir nem mugir, seco, sem água, porque está ameaçado pelos radicais do MDB se não for reconduzido à presidência do MDB".

— Conheço muito bem o deputado Ulisses Guimarães e com ele convivi na Câmara Federal. Ele foi impiedoso pelos radicais do seu partido para dar uma nota daquelas. E nós da Arena estamos aqui para repudiar com toda a ousadia, em nome da dignidade do presidente da República, que não merecia uma nota como essa que o presidente do MDB divulgou para o conhecimento da nação".

SNT prorroga inscrições para o 1o. Concurso Teatral universitário

Rio — O Serviço Nacional de Teatro prorrogou as inscrições para o 1o. concurso universitário de peças teatrais até o dia 30 de setembro de 1975. O SNT promove o concurso universitário obedecendo a 7 coordenações regionais de teatro amador.

Essas coordenações estão assim distribuídas entre os estados: 1) Amazonas, Pará, Acre, Amapá, Rondônia e Roraima. 2) Maranhão, Piauí, Ceará e Rio Grande do Norte. 3) Paraíba, Pernambuco, Sergipe, Alagoas e Bahia. 4) Minas Gerais, Espírito Santo, Estado do Rio de Janeiro. 5) São Paulo. 6) Paraná, Santa Catarina e Rio Grande do Sul. 7) Brasília, Goiás e Mato Grosso.

Cada coordenação regional será composta de uma comissão julgadora de três membros, ligados intimamente ao teatro ou à literatura de regional, designados pelo diretor do SNT, que exercerá a presidência ou indicará seu representante.

Os participantes deverão ser universitários e estar cursando escola situada em um dos estados mencionados. O primeiro colocado em cada coordenação regional receberá a importância de 15 mil cruzeiros.

Farmácia 2001

Agora na Av. Mauro Ramos, 192, em frente à Clinipar. Atende diariamente até as 22 horas, inclusive aos sábados e domingos.

conheça sua construtora

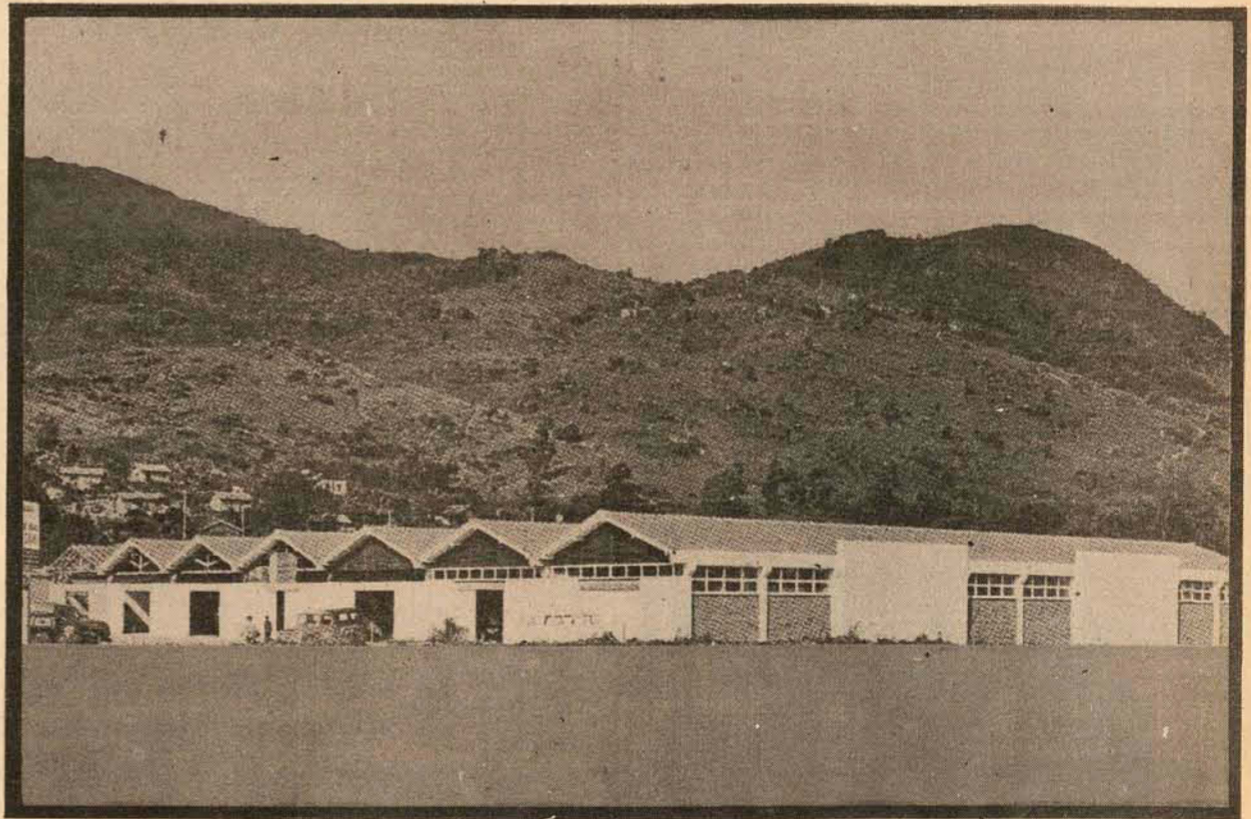

Centralizar operações, com o objetivo de obter menores custos, é uma preocupação constante da grande empresa.

A. GONZAGA S.A. possui um Canteiro Central de Obras, que permite custos e, conseqüentemente, menores preços nas vendas.

Aliando tecnologia a um sistema empresarial correto, A. GONZAGA S.A. consegue obter aquilo que seus clientes desejam: eficiência.

E eficiência significa tranquilidade para você.

A. GONZAGA S.A.
CONSTRUTORA
SOCIEDADE ANÔNIMA DE CAPITAL ABERTO
CRECI 1 - 11a. Região - Rua Arcipreste Paiva, 11 - Florianópolis - SC



BRASÍLIA - VERMELHO RUBI1974
 PASSAT - AZUL1974
 VARIANT - BEGE ALABASTRO1974
 SEDAN 1500 - BRANCO LOTUS1975
 SEDAN 1500 - BRANCO LOTUS1975
 SEDAN 1500 - AZUL DIAMANTE1974
 SEDAN 1500 - VERMELHO CEREJA1970
 TL 1600 - VERDE GUARUJA1972
 CHEVETTE - BRANCO EVERESTE1974
 FORD CORCEL COUPÉ - VERDE METÁLICO1974

POSSUIMOS TODA A LINHA VW 1975 EM EXPOSIÇÃO
 VEÍCULOS USADOS DE QUALQUER MARCA.
 R. GASPAR DUTRA - 90 ESTREITO
 Fone: 44-0522.
 Florianópolis.



Av. Rubens de Arruda Ramos (Beira Mar Norte), 210
 FONE - 22-5757

Dodge 1800 - Branco.....	1974
Chevette - Branco Everest.....	1974
Corcel Cupé - Vermelho Cadmiun.....	1972
Corcel Cupé - Amarelo.....	1972
Corcel Cupé - Branco.....	1971
Corcel Cupé - Vermelho.....	1970
Simca - Amarelo Metálico - Super Equipada.....	1960
Volkswagen 1500 - Vermelho.....	1974
Volkswagen 1500 - Branco Lotus.....	1972
Volkswagen 1300 - Verde.....	1971
Volkswagen 1300 - Branco Lotus.....	1970
Volkswagen 1300 - Bege.....	1967

GATÃO AUTOMOVEIS

Francisco Tolentino, 13 - TELEFONE 22-2980.
 CORCEL CUPÉ LUXO - VERMELHO 1975
 Volkswagen - 1300 - Azul Danúbio 1975
 Volkswagen - 1500 - Verde Marítimo 1973
 Volkswagen - 1500 - Verde Itaguçu 1972
 Compramos à vista o seu carro.

CARIONI COM. AUTOMÓVEIS LTDA.

Av. Rio Branco, 53
 Fones: 22-6591 e 22-1042 (a ser ligado)
 1 CHEVETTE pouco uso75
 1 BRASÍLIA74
 1 VOLKS - 130074
 1 CORCEL LUXO72
 1 DODGE CHAGER R/T71
 1 DOGINHO73
 1 VOLKS63



CHEVROLET CARAVAN OK VÁRIAS CORES1975
 CHEVROLET OPALA OK VÁRIAS CORES1975
 CHEVETTE OK VÁRIAS CORES1975
 DODGE 1800 OK VÁRIAS CORES1975
 DODGE PERSONALIZADO NOVO LANÇAMENTO1975
 MAVERICK OK SUPER LUXO1975
 TL 16001972

RUA: ALMIRANTE LAMEGO 170, e JOÃO PINTO ESQUINA SALDANHA MARINHO - FONES: 22-0192 - 22-1392 e 22-2952

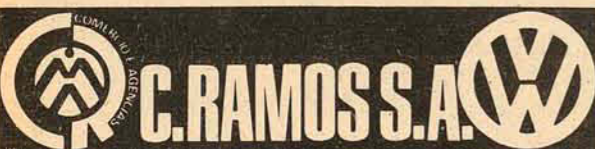

O mais antigo revendedor autorizado Volkswagen de Florianópolis, lhe dá a certeza da melhor compra e a tranquilidade da melhor assistência técnica.
 PABX: 44.26-11 - 44.24-01 - 44.22-01 - 44.20-01

C. RAMOS S.A. ENTENDE DE VOLKSWAGEN
 "MANTEMOS EM ESTOQUE TODA LINHA DE VOLKSWAGEN OK"
 VEÍCULOS USADOS

TIPO:	COR:	ANO:
1.300	Branco Lotus	1973
1.300	Amarelo Cajú	1973
1.500	Branco Lotus	1974
1.500	Azul Niágara	1974
TL - 2 portas	Azul Pavão	1972
TL - 4 portas	Amarelo Safari	1973
Variant	Ocre Marajó	1973
Brasília	Azul Danúbio	1974

Disponíveis de motores 1300, 1500 e 1600 novos ou reconicionados à base de troca

JARDIM ITAGUAÇU

O bairro residencial mais categorizado da capital. Vende-se três lindas residências novas e três lotes para mansão. Tratar: na Fábrica de Lajotas, no Abrão ou Urbano Sales, 37. Fone 22-2981.

SAVAS APOSTOLO PITSICA

CLÍNICA DE SENHORAS
 ED. CEISA 401 - FELIPE SCHMIDT
 Tel. 22.4838 - horário 14 às 20 horas

VENDE-SE URGENTE
 Uma casa nova de alvenaria localizada no bairro mais nobre de Coqueiros (Bom Abrigo). Composta de 3 quartos; amplo living; 2 banheiros; Copa-cozinha e abrigo p/carro. Terreno com área de 450,00m2.
 Um terreno na Rua José Lins do Rego com 1.800,00m2 aproximadamente. BOM ABRIGO. Preço a combinar.
 Um terreno na Rua Gentil Sandin - São José - com área de 2.670,00m2.
 CONSTRUTORA E IMOBILIÁRIA JOWI LTDA.
 AV. IVO SILVEIRA No. 4.501. Fones: 44-1902 e 44-0302. Creci no. 17

**EIMARD PIRES
 MILTON BORGES LEAL
 -ADVOGADOS-**

Cobranças, administração de Imóveis, Causas trabalhistas e criminais
 Pça. Paulo Schlemper, n. 1 - 1o. andar - Estreito - Florianópolis - SC.

**SUPLETIVO
 1º e 2º Graus**

**Turmas Manhã
 Tarde
 Noite**

Início das aulas 11 Agosto
Matrículas:
Cursos José de Alencar
 Rua Irmã Benwarda. 3
 Fone: 22-5596

ESCRITORIO DE ADVOGACIA
 CAUSAS CÍVEIS, CRIMINAIS E TRABALHISTAS
 COBRANÇAS E ACESSORAMENTO
 ADVOGADOS
 AVELINO JOÃO DA SILVA -
 CPF 002645639 OAB/SC 1.541
 ALIATAR FARIAS DE MEDEIROS -
 CPF 070287769
 OAB/SC 1.956
 Rua Felipe Schmidt, 27 - 2o. andar s/214
 - Ed. Dias Velho.

DRA. ANESIA BOTELHO FRANCISCO
 CIRURGIÃ DENTISTA
 Atende diariamente das 14 às 19 horas com hora marcada. Fone 22-6101 - Edifício Dias Velho - 1o. andar - sala 115 - Felipe Schmidt, 27.

DR. JORGE LUIZ JORGE
 GASTROENTEROLOGIA
 ENDOSCOPIA DIGESTIVA ALTA
 ESÔFOGO - GASTRO - DUODENOSCOPIA
 Cons: Rua Deodoro, 22 s/33 - 3o. and.
 Fone: 22-6677

MATADOURO REGIONAL

Ou de qualquer porte
 Fornecemos: Projeto aprovado - Toda linha de equipamentos.
 Hermann S/A Indústria e Comércio São Paulo. Representantes para o Rio Grande do Sul e Santa Catarina.
 Rodrigues & Hansen Ltda., Av. Padre Caci-que, 96 - Porto Alegre - RS.

ALUGA-SE
 Casa térrea com três quartos e demais dependências, inclusive estacionamento descoberto. Preferencialmente para fins comerciais. Ver e tratar à rua Germano Wendhausen, 79 (rua atrás do Campo da Liga) CRECI-XI 402

ORAÇÃO AO DIVINO ESPÍRITO SANTO
 Espírito Santo, tu que me esclareces tudo, que iluminas todos os caminhos para que eu atinja meu ideal, tu que me dás o Dom Divino de perdoar e esquecer o mal que me fazemos, que em todos os instantes de minha vida estás comigo, quero neste curto diálogo agradecer por tudo e confirmar mais uma vez que não quero separar-me de ti. Por maior que seja a ilusão material, não será o mínimo da vontade que sinto de um dia estar contigo e todos os meus irmãos na glória perpétua. A pessoa deverá fazer esta oração 3 dias seguidos, sem fazer pedido. Dentro de 3 dias será alcançada a graça por mais difícil que seja. Publicar assim que receber a graça.
 A.B.S.

CERTIFICADO EXTRAVIADO
 Foi extraviado o certificado de propriedade do veículo, marca Kombi, placa AA-3651, pertencente ao sr. Norberto Kuhnen.

DOCUMENTOS PERDIDOS
 Foi perdido o certificado de propriedade do veículo, marca Volks, ano 74, cor amarelo, placa PD-0584, motor BH-595925, chassis BS-390991 e o recibo de venda do veículo, pertencente ao Sr. Antônio Soares de Campos.

CASA NO VILLAGE - LAGOA DA CONCEIÇÃO
 Com 177m2, CONTENDO 3 QUARTOS (um com banheiro privativo), BANHEIRO FAMILIAR + LAVABO SOCIAL + LIVING + COPA-COZINHA + ÁREA DE SERVIÇO + DEPENDÊNCIA COMPLETA DE EMPREGADA + CHURRASQUEIRA + ABRIGO PARA CARRO. TERRENO DE 500m2 (25x20). PREÇO Cr\$ 375.000,00
 TRATAR NA RUA FELIPE SCHMIDT No. 27, EDF. DIAS VELHO - SOBRELHOJA - SALAS 15/16/17 OU PELO TELEFONE 223537 - REGIS IMÓVEIS - CRECI No. 58

APTO. FLAMBOYANT - Cr\$ 650.000
 LOCALIZADO NO 1o. ANDAR, CONTENDO 3 QUARTOS, SENDO UM COM BANHEIRO PRIVATIVO + ESCRITÓRIO + LIVING + HALL DE ENTRADA (mármore) SALA DE JANTAR + COPA-COZINHA + ÁREA DE SERVIÇO + DEPENDÊNCIA DE EMPREGADA + GARAGEM. ARMÁRIOS EMBUTIDOS DE PRIMEIRA, COZINHA AMERICANA, GÁS CENTRAL.
 NEGÓCIO DE OCASIÃO
 TRATAR NA RUA FELIPE SCHMIDT No. 27 - SALAS 15/16/17 - SOBRELHOJA OU PELO FONE 223537 - REGIS IMÓVEIS - CRECI 58

CASA NA TRINDADE - 217m2
 CASA RECÉM-CONSTRUÍDA COM 3 GRANDES QUARTOS (1 suíte com terraço), GRANDE LIVING, COPA-COZINHA, LAVANDERIA, GARAGEM PARA 2 CARROS. AZULEJOS DECORADOS, MASSA CORRIDA, CARPET.
 PREÇO: Cr\$ 520.000,00
 TRATAR NA RUA FELIPE SCHMIDT No. 27 - ED. DIAS VELHO SALAS 15/16/17 - SOBRELHOJA OU PELO TELEFONE 22-3537 - REGIS IMÓVEIS - CRECI 58

VENDEMOS
 ITAGUAÇU - Apartamento com 2 dormitórios, sala, cozinha, banheiro, área de serviço, armário embutido, garagem - entrada Cr\$ 20.000,00 e saldo financiado.
 - Casa de alvenaria com 2 dormitórios, sala, cozinha, banheiro - entrada Cr\$ 35.000,00 a combinar e saldo a Cr\$ 480,00 por mês.
 BALNEÁRIO - Terreno com 20m de frente por 30m de fundos em rua calçada. Preço Cr\$ 80.000,00 - a combinar.
 - Casa de alvenaria com 130m2 de área construída por Cr\$ 170.000,00 - Sinal Cr\$ 20.000,00 e saldo financiado.
 BOM ABRIGO - Lote ponto final do ônibus. Preço Cr\$ 50.000,00.
 J. ATLÂNTICO - Lote após a Lagoa - Preço Cr\$ 35.000,00.
 CACHOEIRA BOM JESUS - CANASVIEIRAS - Dois lotes 300 metros da praia com área de 768m2 - Preço Cr\$ 40.000,00 - Aceita-se carro.

ALUGAMOS
 COQUEIROS - Apartamento novo 2o. andar - Rua Prof. Bayer Filho. Área 115m2, 3 quartos, sala, cozinha, banheiro, área serviço, dependência empregada. Cr\$ 1.800,00.
 ESTREITO - Apartamento 2o. andar - Rua Fúlvio Aducci área 86m2, 3 quartos, sala, cozinha, banheiro, área serviço, dependência empregada. Cr\$ 1.600,00.
TRATAR NA CONSTRUTORA E IMOBILIÁRIA BERCATON LTDA.
 RUA CEL. PEDRO DEMORO No. 1825
 FONE - 44-2966 - CRECI - 41

PRECISAMOS
 Indústria Plástica, em fase de instalação, necessita dos seguintes profissionais:
 - CARPANTEIRO
 - MECÂNICO AJUSTADOR
 - PEDREIRO
 - OFFICE-BOY (Sexo Masculino ou Feminino)
 Os interessados deverão dirigir-se ao seguinte endereço:
 BR-101 - KM 201 - Serraria - São José, ao lado do posto São Tarcísio.
 Fones: 44-0224 e 44-1424 (Ander S/A.)

COMPANHIA DE ECONOMIA MIXTA NECESSITA
 Alugar uma casa nas proximidades do Centro da Cidade. Os interessados deverão entrar em contato pelo Fone: 22-0836.

CASA NO CENTRO
 Vende-se casa de alvenaria, localizada na Av. Mauro Ramos, imediações do Instituto de Educação. Tratar à rua Souza França, 20 - Edifício Áurea, apartamento 101, ou pelo fone 22-65-28.



O melhor e mais organizado de Brusque. Uma perfeição em Fotos e Posters. Av. Cônsul Carlos Renaux - altos da Farmácia Lindóia - Brusque-SC.

J.J. PUSCH ARQUITETOS
 Rua Anita Garibaldi, 19 CJ.302 Fone 22-0455

BIG DRIVE-IN
 BIG LANCHE ESPECIAL - LANCHES QUENTES
 CHEESE SALADA e HAMBURGER
 Praça da Bandeira - Defronte a
 Assembléia Legislativa
 ARLINDO FLECH & OLIVEIRA

IMOBILIÁRIA NOSSA SENHORA DE FÁTIMA LTDA.
 Rua Fernando Machado, 35 - Fpolis
 CRECI 371 NOVO TELEFONE 22-4837

CASAS E APARTAMENTOS A VENDA
 TRINDADE - Casa c/5 quartos, 2 banheiros, 2 garagens, dep. empregada e demais dep. R. Juvêncio Costa, 16, próximo Jardim Sul Brasil - Cr\$ 380.000,00 a combinar.
 CONJUNTO MAX SCHRAMM - Trindade, casa no. 27, 3 quartos e demais dep., garagem - Cr\$ 150.000,00 liberada e a combinar.
 CENTRO - Apto. R. Germano Wendhausen, 50, 2o. andar. Ed. Iracema, 2 quartos e demais dep., 90% mobiliado - Cr\$ 110.000,00 e transfere - a combinar.
 NEGÓCIO DE OCASIÃO Coqueiros - casa 65m2, garagem, etc. - Rua 14 de julho no. 595, sendo Cr\$ 90.000,00 a vista ou em condições com 50% no ato e o restante em 12 pagamentos. Terreno c/19,50 de frente.
 PANTANAL - Negócio urgente - casa de madeira c/2 quartos, banheiro de alvenaria novo, terreno c/360m2 - Cr\$ 45.000,00, sendo 50% no ato, 5 pagamentos de Cr\$ 1.000,00 e o restante Cr\$ 500,00 mensais.
 CENTRO - Apartamento R. Arno Hoeschel - Ed. S. Francisco (Rua da Koessa) 1o. andar c/2 quartos, garagem e demais dep. - negócio urgente - Cr\$ 55.000,00 e transfere d/vída. BNH - ótimo investimento.
 ÓTIMA RESIDÊNCIA CENTRO - Cr\$ 530.000,00 - 5 quartos, 2 banheiros, 3 salas, copa, cozinha, garagem, terraço e dep. empregada - desocupação imediata.
 SACO DOS LIMÕES - Cr\$ 45.000,00 a vista ou a combinar, proprietário transfere saldo BNH, 2 casas mista e ótima localização - negócio imediato.
TERRENOS A VENDA
 MORRO DA LAGOA - Área 65.000m2, c/63m de frente p/o asfalto - Cr\$ 200.000,00, a combinar.
 ESTRADA GERAL CANASVIEIRAS - Terreno c/140m de frente p/o asfalto - Cr\$ 100.000,00, a combinar
 SACO GRANDE - Área c/65.000m2, 51m frente p/estrada velha - pequena fazenda, c/água e 1 casa de madeira - Cr\$ 120.000,00, a combinar
 PRAIA CAMPECHE - terreno c/45.000m2, c/82m de frente p/o mar - Cr\$ 250.000,00 a combinar
 NECESSITAMOS DE CASAS, TERRENOS E APARTAMENTOS

A VENDEDORA DE APARTAMENTOS EM FLORIANÓPOLIS

COQUEIROS - um Apto. com 2 quartos, sala, cozinha, banheiro, dep. completa de empregada, área de serviço, garagem, todo mobiliado, acarpetado, armários embutidos, EDF. KOKEIROS - financiado.
 ESTREITO - um Apto. no EDF. SEDA, com 3 quartos, WC social, sala, cozinha, área de serviço, dep. de empregada. Um lindo terreno em Coqueiros. Preço barba. Negócio Urgente.
 ESTREITO - altos do BESC - Apto. com 2 quartos, dep. de empregada, sala, cozinha, WC social, área de serviço. Financiado.
 AV. BEIRA-MAR NORTE - Edif. Andréa - Apto. c/acabamento fino, todas as dependências necessárias, o melhor da Beira-Mar. Cr\$ 550.000,00
 CENTRO - Rua Almirante Lamego - EDF. MARTINHO CALLADO, Apto. c/195m2 e fino acabamento. Todas as dependências necessárias. Preço por metro quadrado o mais barato da Capital.
 CENTRO - Rua Esteves Júnior no. 91 em construção, o Edif. que igual no Centro não há, entrega 10 meses. Todas as dependências necessárias e mais salão de festas no térreo. Veja a obra e depois venha reservar sua unidade no Edif. Des. Medeiros Filho.
 CENTRO - Rua Dib Mussi - Apto. com 3 quartos, WC social, living, copa-cozinha, área de serviço, dep. de empregada, armários embutidos, todo acarpetado, cortinado, condomínio, barato, garagem particular, livre para financiamento.

IMOBILIÁRIA PREDIBENS LTDA
 Av. Rio Branco, 142 - Fones 22-0299 e 22-4379
 C RECI - 25



Estação Rodoviária de Florianópolis
 Fones: 22-2172 e 22-3682
De Florianópolis para Porto Alegre:
 Passando por Laguna, Tubarão, Criciúma, Araranguá, Sombrio, Sta. Rosa e Osório.
 6:00 - 8:00 - 10:00 - 12:00 - 14:15 - 18:00 - 20:00 - 24:00 horas.
De Florianópolis para Tubarão:
 6:00 - 7:00 - 8:00 - 8:30 - 10:00 - 12:00 - 13:00 - 14:15 - 14:30 - 15:00 - 15:30 - 16:15 - 17:30 - 18:00 - 20:00 e 24:00 horas.
De Florianópolis para Criciúma:
 6:00 - 7:00 - 8:30 - 10:30 - 12:00 - 13:00 - 14:15 - 15:00 - 18:00 - 20:00 - 21:30 - 24:00
De Florianópolis para Laguna:
 6:00 - 6:30 - 10:00 - 12:00 - 14:00 - 17:15 - 18:00 e 20:00 horas.
De Florianópolis para Imbituba:
 6:30 - 9:40 - 10:00 - 14:00 - 17:00 e 18:30 horas.
De Florianópolis para Imará:
 às 16:45 horas.
De Florianópolis para Lauro Müller:
 às 14:30 horas via Tubarão.
 Carro Leito para Porto Alegre e Tubarão às 22:15 horas.
DIRETO Florianópolis - Porto Alegre, Sem Escala 22:00 horas.

4o. OFÍCIO DE NOTAS E PROTESTOS EM GERAL
 Tabela: VANDA DE SOUZA SALLES - Rua Conselheiro Mafrano, 37.
EDITAL DE NOTIFICAÇÕES DE PROTESTO
 Por não terem sido encontrados pessoalmente nos endereços a mim fornecidos ou por recusarem a tomar ciência, faço saber aos que o presente edital virem ou dele tiverem conhecimento, que deram entrada neste Cartório à rua Conselheiro Mafrano, 37, para serem protestados contra os responsáveis, os títulos com as seguintes características:
 Duplicata - No. F-1815-1 - Valor: Cr\$ 636,93 - Vencimento: 15.07.75 - Credor: Schuemmer - Portad a: Banco do Brasil S/A - Devedor: VALTER LUIZ GERENT.
 Duplicata: No. A/000230 - Valor: Cr\$ 1.279,52 - Vencimento: 30.06.75 - Credor: Fundação São Dimas - Portador: Banco Brasileiro de Descontos - Devedor: RENATO LUIZ DIAS.
 Parcela: No. 21 - Valor: Cr\$ 254,00 - Vencimento: 02.07.75 - Credor: Besc Financeira S/A, Devedor: IDEVALDO J. MIRANDA.
 Parcela: No. 23 - Valor: Cr\$ 336,00 - Vencimento: 29.06.75 - Credor: Besc Financeira S/A, Devedor: AFONSO L. TEIXEIRA.
 Nota Promissória: No. 432424064002 - Valor: Cr\$ 21.052,29 (saldo) - Vencimento: 16.04.75 - Credor: Banco Itaú América S/A, Devedor: SÉRGIO ROBERTO MONGUILHOT.
 Parcela: No. 23 - Valor: Cr\$ 268,00 - Vencimento: 01.07.75 - Credor: Besc Financeira S/A, Devedor: GENÉSIO A. MATTOS.
 Parcela: No. 18 - Valor: Cr\$ 527,00 - Vencimento: 04.07.75 - Credor: Besc Financeira S/A, Devedor: JOÃO GREGÓRIO DELFINO.
 Parcela: No. 20 - Valor: Cr\$ 570,00 - Vencimento: 01.07.75 - Credor: Besc Financeira S/A, Devedor: FRANCISCO A. ARRUDA.
 Parcela: No. 7 - Valor: Cr\$ 545,00 - Vencimento: 29.06.75 - Credor: Besc Financeira S/A, Devedor: AQUILINO SILVEIRA SOUZA.
 Nota Promissória: No. 09/25 - Valor: Cr\$ 742,63 - Vencimento: 04.07.75 - Credor: Mercantil Finasa S/A - Devedor: EURICO ROBERTO WIHMANN.
 Nota Promissória: No. 03 - Valor: Cr\$ 400,00 - Vencimento: 10.06.75 - Credor: Mário Roberto Keller - Devedor: LEVI ITAMAR STORINI.
 Florianópolis, 08 de agosto de 1975.
 Alice R. Kuntz
 p/ Tabeliá

Em 1907, Maria Montessori, uma médica italiana dedicada à educação, resolveu aplicar os métodos que vinha empregando na recuperação de excepcionais — com grande êxito — para o ensino de crianças normais. Reuniu 60 alunos de um conjunto habitacional de Roma, e iniciou a experiência numa casa da localidade, observando fielmente os princípios fundamentais do método elaborado por dois outros médicos, Itard e Seguien: a liberdade e o respeito às diferenças individuais.

Para isso, pouco a pouco teve que adaptar o mobiliário da casa; instalou mesas individuais, substituiu os armários fechados à chave por prateleiras abertas, e elaborou um material específico, capaz de se adaptar à capacidade de cada criança.

Conseguiu muito, não só com "suas" crianças. Os resultados foram tão revolucionários que extrapolaram o pequeno grupo. A técnica empregada transformou-se no hoje famoso método montessoriano de ensino.

A partir de 1973, este método começou a ser empregado em Florianópolis, na Escola Elementar Menino Jesus. Naquele mesmo ano muitas modificações foram implantadas no estabelecimento. E continuam sendo.

O mobiliário seguiu o mesmo caminho da casa empregada por Montessori em Roma. As crianças foram separadas por idades: as da faixa de três anos de idade foram reunidas no primeiro período; as de quatro, no segundo período; e as de cinco, no terceiro período (o equivalente ao pré-primário). Estava fundada que a orientadora da escolinha infantil, Irmã Jaqueline, qualifica como "uma espécie de escola nova".

Três princípios fundamentais passaram a ser respeitados dentro da escola: a independência da criança, que aprende a fazer de tudo dentro da sala de aula observando o princípio não da disciplina imposta, mas da sua própria (auto-disciplina), dentro dos padrões de sua responsabilidade.

Sobre isso, irmã Jaqueline diz: "Nós temos que ter sempre em vista que não educamos as crianças para nós, mas para viverem numa sociedade". Fundamentalmente é atendido o apelo que qualquer criança gostaria de fazer, caso tivesse condições de expressá-lo: "Ajude-me a crescer, mas deixe-me ser eu mesma" (uma máxima do montessorianismo).

Entretanto, o método empregado na Escola Elementar Menino Jesus não é o que se poderia dizer, o

montessoriano puro. Devido à dissimilitude da característica das crianças americanas das que receberam o trabalho pioneiro — a extroversão, por exemplo — e o alto custo do material empregado na época — os blocos dos instrumentos educativos eram geralmente confeccionados em mármore — foram feitas algumas adaptações por uma educadora francesa, Lubienska, que amenizou a técnica de introspecção e embarateceu os instrumentos educativos, sem perda de qualidade; passou a chamar-se Montessori-Lubienska.

A atenção do método é totalmente voltada para o desenvolvimento sensorial da criança, aproveitando esta idade — de 3 a 5 anos —, a mais propícia para isto. Jogos de lixas, ora em formato de e pequenas plaquetas, ora formando letras, bem como diversas amostras de tecidos, empregados em exercícios específicos, auxiliam a desenvoltura tátil; o olfato é apurado pelo contato com diversos tipos de odores, à disposição nas salas; a gustação, com latinhas de sabores; a visão, inicialmente no trabalho com as cores básicas, lentamente substanciadas por toda a escala cromática; e a audição, com material específico para experiências que evidenciam os timbres, as intensidades, etc., apurado posteriormente pela iniciação musical — atualmente todas as crianças do terceiro período estão aprendendo flauta doce, "com ótimos resultados".

A alfabetização difere totalmente do método convencional de ensino. Executa-se através do contato paulatino e comprando com letras e sons. Aprendendo a correspondência entre as letras e os sons, a cada dia, de acordo com o ritmo de seu aprendizado, uma criança chega através do próprio raciocínio, a redescoberta da escrita. É a chamada auto-alfabetização.

As atividades de sala podem ser desenvolvidas nas mesas individuais ou no chão, sobre tapetes, conforme a preferência da criança. Se no chão, conforme recai o gosto geral, cuidam de trazer, juntamente com os demais instrumentos que vão utilizar um tapete individual para o trabalho. Desta forma, trabalhando sozinho para evitar a dispersão da concentração, cada um descobre as várias lições que cada brinquedo comporta.

Com quebra-cabeças, jogos de cubos e cilindros, encaixes e diversos outros utensílios, desenvolvem a lógica das crianças que aprendem por si as diferenças entre as formas. E os conceitos de espessura, al-

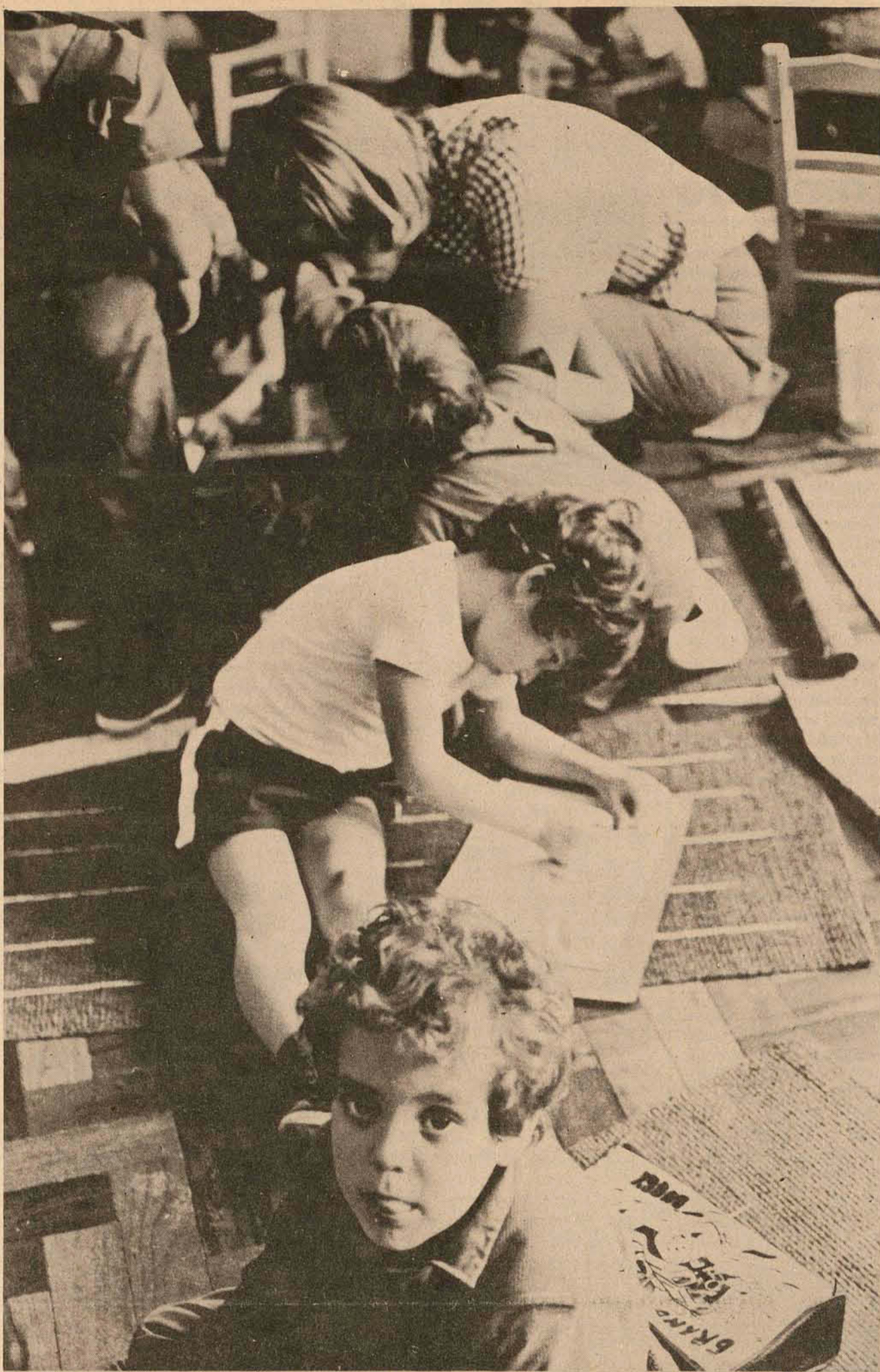

A alfabetização é feita através do contato com letras e sons. A criança descobre por si a escrita. É a chamada auto-alfabetização.

Independência, auto-disciplina e responsabilidade:

Estes são, os três postulados
básicos do método montessoriano,
uma filosofia de educação implantada
na Escola Elementar Menino Jesus.

Texto: Márcio Vieira Angelo Fotos: Orestes Araújo



A professora é apenas orientadora: o gesto vem antes da palavra.

tura, largura, através das centenas de combinações que permitem fazer, contribuindo para o desenvolvimento do raciocínio lógico de forma concreta.

Partindo do princípio que "o gesto vem antes da palavra", pouco se fala nas aulas montessorianas. Se criança faz uma pergunta, não recebe resposta; recebe um instrumento que lhe dá condições de descobri-la. Por isso a mestra, comumente chamada de "tia" pelas crianças, se comporta essencialmente como guia. Nessa atitude ela faz parte do processo de aprendizado num ambiente totalmente preparado para eliminação dos ruídos supérfluos (das portas, das cadeiras, das mesas e da própria voz) visando o centro que é a criança. No centro, no ambiente e no guia recaem todos os cuidados do método.

Apesar do respeito à vontade da criança, todo o material dela é dirigido para o trabalho. Cedo cria a noção de que sala de aula é lugar de trabalho; diversão é fora dela.

— Ponto importante do método — diz a diretora da escola, irmã Aurélia —, é o contato com atividades da vida prática. As crianças aprendem a varrer, lavar e passar roupa, abotoar-se, abrir e fechar portas, e guardar o que utiliza nos seus devidos lugares. Por isso, a visita a uma das salas de aula após a saída dos alunos não revela em absoluto a intensidade das atividades que comportou. Tudo está limpo, nos lugares certos, pronto para uma nova jornada de aulas.

As vezes as aulas são extensivas à comunidade. Toda uma sala sai a passeio, sem interromper seu aprendizado. Recoilhem, por exemplo, folhas de todas as árvores que encontram. Ao retornarem à classe, através de comparações táteis e olfativas somente, são capazes de identificar a qual árvore pertencem.

O ambiente das salas de aula é bastante diferente das salas convencionais. As

mesas estão encostadas às paredes. No chão, alguns riscos formam desenhos circulares e retangulares. Servem para demarcar o espaço de cada classe e, ainda, para exercícios de auto-disciplina baseados na observação de Montessori: as crianças gostam de caminhar sobre os trilhos dos trens.

No ano de 74, seguinte à criação da nova escolinha infantil, a "Menino Jesus" implantou a primeira série do primeiro grau, dentro dos mesmos padrões de ensino de Montessori. As lições — hoje estendidas ao segundo grau — são dirigidas por meio de fichas, onde o aluno tem suas tarefas especificadas. Mostram em que livro procurar o assunto referente àquela aula, bem como a página indicada para consulta. Finalmente, apresenta um questionário sobre o assunto. Na mesma aula a criança estuda e demonstra seus conhecimentos, eliminando assim, em grande parte, a necessidade de estudo em casa. A escola desempenha integralmente sua finalidade de ensino. O método de consultas, elimina a dependência do aluno aos conhecimentos do professor.

Irmã Aurélia, ao afirmar que todo o ambiente da escola passou, e continua passando, por profundas modificações desde 73, diz: — A partir daquele ano nunca mais se tocou sinal aqui na escola. Nem para entrada das aulas, nem para o intervalo e a saída. Cada sala controla seu próprio período de aulas, evitando com isso a perda de concentração dos alunos ocasionada pelo sinal após tocado.

Não há mais o "dispensado" alheio às responsabilidades ainda não cumpridas.

E, uma das provas mais evidentes dos resultados positivos do método, foi o final dos "obras" após as aulas. Essa exteriorização de alívio, comum às escolas tradicionais, segundo Montessori, é uma prova de que o aluno se sentia "preso" em sala de aula.



"Nós temos que ter sempre em vista que não educamos as crianças para nós, mas para viverem numa sociedade."

Comerciantes atribuem ao mau tempo a alta no preço do camarão

Como acontece todos os anos nesta época, o camarão vendido no mercado público já está custando mais caro e os vendedores justificam os preços com a escassez do produto no inverno.

O camarão vendido por quilo tem os preços fixados conforme a qualidade e o tamanho. O pequeno, sem casca está custando em média de 20 cruzeiros e com casca 30. Os médios e grandes estão entre 35 e 40 cruzeiros e só são vendidos com casca para não encarecer ainda mais. O Sete Barbas que é o mais comum de ser encontrado, está custando 20 cruzeiros o quilo, sem casca. O Pata Azul com casca está por 28 cruzeiros o quilo e sem casca 50 cruzeiros; enquanto o Pistola varia entre os 40 e 45 cruzeiros o quilo.

O mau tempo, além de prejudicar os pescadores que muitas vezes não conseguem navegar com seus barcos, ainda afasta o camarão para longe da costa, impossibilitando as tarrafas de alcançarem a pesca.

Os pescadores da zona norte, e do Baixo, zona da ilha onde a pesca do camarão é mais abundante, já estão acostumados com a situação da baixa e esperam o fim do ano com esperanças de melhora.

RECLAMAÇÕES

Henrique Rodrigues Chaves, vendedor da Organização Lemos, box 15 do mercado público explica a dificuldade que tem enfrentado com a escassez do produto.

— “Todos os anos acontece a mesma coisa nesta época. Os preços dos camarões vão lá em cima. O Pata Azul que com casca estou vendendo por 28 cruzeiros não dá para descascar, porque assim teria que cobrar 50 cruzeiros. E por este preço eu nunca que consigo vender.” No verão esta espécie custa até 15 cruzeiros. O que explica as reclamações que recebe.

Claiton Silveira, vendedor do box 16 não tem camarão para venda, desde ontem em sua banca. Quando recebe são 20 ou 30 quilos vindos de Laguna, que são vendidos logo.

— Apesar da escassez, as pessoas continuam procurando camarão. Quem compra mais são os bares, restaurantes e pessoas que vêm de fora da cidade; estes viajantes.

Antônio Silveira, proprietário do box 4 já viu épocas piores e está considerando esta escassez até normal. Ele, como os outros não vai descascar os camarões maiores, para não correr o risco de não vendê-los.

Mas a partir de novembro o preço diminui e volta a ter a mesma procura. Esta época de agora não chega a dar prejuízo, tanto que não cancelei os estoques que recebo de Laguna, São Francisco e Armação da Piedade. Estes estoques estão mais reduzidos, mas saem todos.

APRENDIZ DE PESCADOR

Djalson da Silva, 18 anos, pesca com seu pai na Costeira do Pirajubaé e já conhece todas as maneiras da pesca de camarão. Ele prefere o verão, quando a pesca é muito mais abundante. “Agora tá saindo muito pouco” explica ele. “Este tempo ruim. Com muito vento, prejudica bastante, pois agita o mar e os pescadores não podem sair com as canoas para o mar” acrescentou.

Eles não vendem a pesca por quilo. “A gente usa uma lata de azeite”, explica Djelson. Uma lata cheia é vendida por 3 cruzeiros com a vantagem do camarão não ter sofrido lavagem, nem congelamento que muitas vezes tiram o gosto natural da carne.

Enquanto observava a água para ver se encontrava algo que pudesse servir de indicação para mostrar onde estava localizada “a mina de camarões”, ele comenta: “O melhor horário para a pesca é das 2 horas da manhã ou por volta das 6 horas”, quando se observa as marcas escuras na água formada pelo cardume.

Para ele a escassez é resultado do refúgio dos camarões na lama do canal. “É que nesta época o camarão está pequeno e vai para o canal, no meio da lama. Depois é que ele sai de lá e vem para o Baixo e Costeira”.

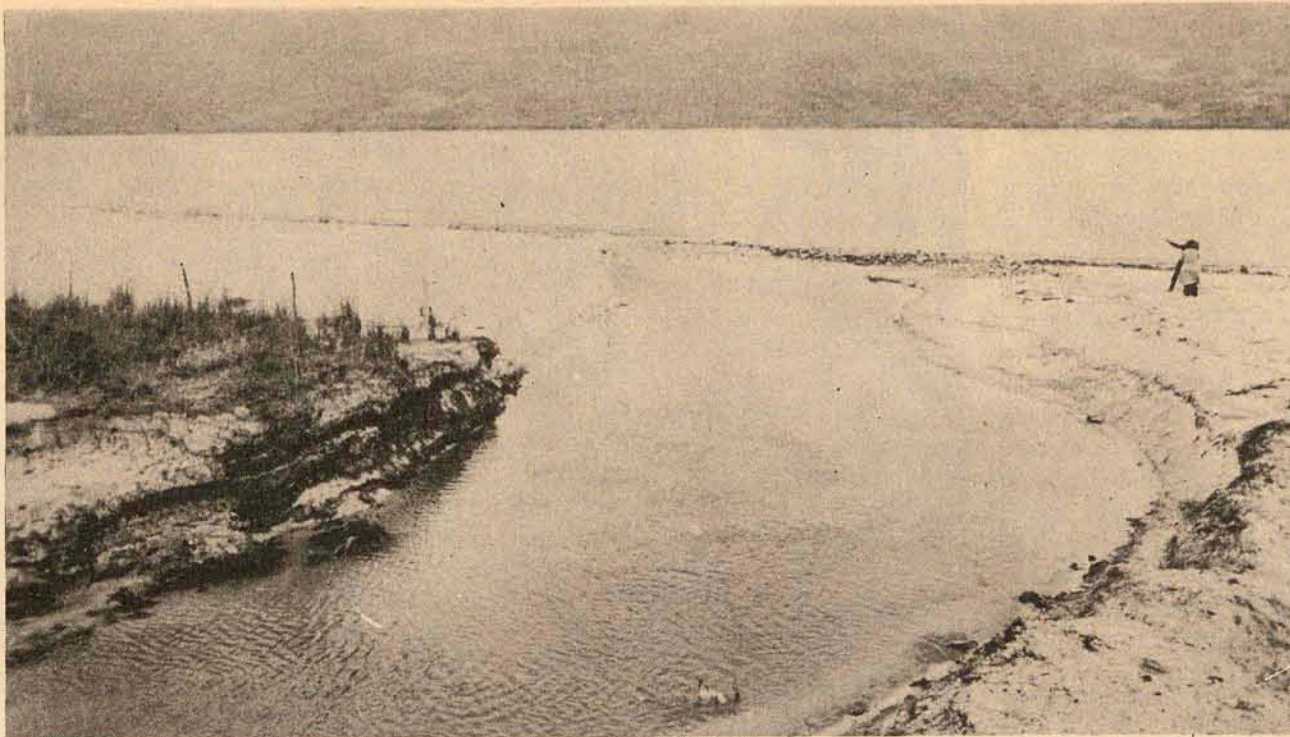

O coordenador de Tecnologia e Meio Ambiente, padre Raulino Reitz, visitou ontem a Lagoa do Peri e decidiu salvá-la.

Padre Reitz exige fechamento do canal

O padre Raulino Reitz, coordenador de Tecnologia e Meio Ambiente do Estado, em companhia do chefe de gabinete da Secretaria de Tecnologia e Meio Ambiente esteve ontem na Lagoa do Peri inspecionando o local em virtude das denúncias veiculadas pela imprensa.

Reitz ficou surpreso e recorreu ao termo “gravíssimo” para qualificar a situação da Lagoa depois que o Dnos abriu um canal ligando-a diretamente ao oceano. A água doce está escoando rapidamente para o mar e a fauna local extinta. Para ele só há uma solução: o fechamento imediato do canal. E isso será exigido ao Dnos.

Raulino Reitz dedicou a maior parte do seu tempo na tarde de ontem ao problema. Percorreu demoradamente a área, conversou com os pescadores que moram nas proximidades, fez anotações e não escondeu sua decepção pelo que fizeram: “Parece que a Secretaria de Meio Ambiente foi criada em bom tempo”.

AÇÃO

O problema deverá ser

resolvido no mais tardar na próxima segunda-feira. Reitz considera que será necessário aterrar pelo menos 100 metros do canal artificial. E repete que não há qualquer dúvida sobre o que será feito: a Secretaria exigirá ao Departamento Nacional de Obras e Saneamento o aterro do canal.

Conforme suas anotações, as águas da Lagoa - o maior reservatório natural de água doce da Ilha - baixaram cerca de dois metros do seu nível normal, “cerca de 2/3 de seu potencial natural”.

Na reunião da Comissão do Patrimônio Histórico, Artístico e Paisagístico da cidade, realizada ontem, revelou seu presidente Hilton Prazeres que o problema já preocupava o órgão encarregado da defesa do patrimônio. Prazeres, em companhia do sociólogo Nereu do Vale Pereira, membro da Comissão, foi ao diretor local do Dnos, José Bessa, para saber como o caso seria resolvido. Nesse encontro Bessa informou que o canal já havia sido fechado pelos operários

e ainda não se sabe exatamente como foi reaberto. Ele atribuiu à comunidade local a reabertura e por esse motivo o Dnos pediu à Polícia Federal que investigasse a responsabilidade do ato. E prometeu que o Dnos construiria uma barragem para encerrar o caso.

CONSEQUÊNCIAS

O canal construído dista aproximadamente 50 metros do canal natural que se encontra fechado. E enquanto ninguém sabe esclarecer como e por que foi construído, os moradores da localidade lembram que “antes a água chegava até as árvores, molhando até as raízes, o que já não acontece”. Qualquer um pode notar que a vegetação está morrendo aos poucos. Antes havia grande quantidade de peixes pequenos, como o cará e a tilápia, este último colocado na lagoa pelo Departamento Estadual de Caça e Pesca para testar a criação.

Hoje já não se pesca com tanta abundância porque a maioria dos peixes “foi embora morrer na água salgada”.

Comissão do Patrimônio não tem meios para defender o patrimônio

A especulação imobiliária nas dunas, apesar de seu recente tombamento, a extinção da Lagoa do Peri e o prédio da Alfândega, foram alguns dos assuntos em pauta na noite de ontem, durante a reunião da Comissão do Patrimônio Histórico, Artístico e Paisagístico do município na sede da Secretaria de Educação da Prefeitura.

PRESERVAÇÃO

Segundo o presidente da Comissão, Hilton Prazeres, Secretário de Educação, Saúde e Assistência Social de Florianópolis, a reunião serviu “para uma purgação das ocorrências que afetam a defesa do patrimônio de Florianópolis e de possíveis providências que poderão ser tomadas”.

Entre os assuntos abordados destaca-se a ação de usucapião em curso na 2a. Vara Cível da Comarca, promovida pela Empresa Nacional de Turismo S/A sobre terreno no lugar denominado Porto da Lagoa, no distrito da Lagoa da Conceição. A indefinição da localização demonstrada no processo mas que possivelmente se situa nas dunas da Lagoa da Conceição, recentemente tombadas, é motivo de acompanhamento do processo “o que já vem sendo feito desde março, quando dele ficamos sabendo”, dizem os membros da Comissão, assinalando que “foi por isto que tombamos as dunas”.

Com a situação em compasso de espera, para alguns a única possibilidade de defesa, caso se comprove que a área se situa nas dunas, é a de que se evite que a prefeitura dê o registro para a propriedade tendo em vista que não será possível impedir a transferência de posse do terreno.

Foi também comentada a recente decisão da Câmara de Vereadores que passou para a área estadual a responsabilidade sobre o prédio da Alfândega.



Os camarões médios e grandes passaram a custar entre Cr\$ 35,00 e Cr\$ 40,00.

Há escassez de medicamentos gratuitos

Uma empregada doméstica com problemas renais (infecção e cálculos) recebeu uma receita médica. O médico a avisou que os remédios estavam em falta. Não havia nos três postos de distribuição da Central de Medicamentos os antibióticos que ela necessitava e nenhum similar, por isto, teria que comprá-los. Na farmácia, a conta astronômica a assustou: Cr\$ 400,00, para quem de salário ganha Cr\$ 200,00. Os analgésicos que acompanhavam a receita (Cr\$ 8,00) no entanto, ela obteve na Ceme. “Mas de que adianta isso, se o que é mais caro eu tenho que pagar, de um jeito ou de outro, senão morro” — lamenta a empregada.

SEM CONDIÇÕES

O coordenador da Ceme, Gunther José Ammon, explica que para as doenças menos comuns, como as renais, endócrinas e cardiopatias, “o governo ainda não está em condições de dar um atendimento global à população, quanto ao fornecimento gratuito de medicamentos, porque a prioridade é dada às doenças infecto-contagiosas, que infelizmente ainda são as mais graves e de maior incidência na população brasileira, não só pelos altos índices de mortalidade pelos quais de uma maneira geral elas são responsáveis, mas também pela sua elevação da transmissão”.

Acrescenta, porém, que já estão sendo desenvolvidos pelo governo, programas especiais para o tratamento do câncer. Apesar do elevado custo destes medicamentos, foi considerada a alta incidência da doença, e o gover-

no está iniciando a entrega gratuita dos remédios aos hospitais especializados, como no caso aqui de Florianópolis, o Hospital de Caridade, para o qual a Secretaria da Saúde recentemente entregou 700 ampolas de Enduxan, 300 ampolas de Fluorouracil, 200 Methotrexate e 150 de Oncovin.

— À medida que o Brasil for se desenvolvendo — disse o coordenador da Ceme — e as doenças infecto-contagiosas forem diminuindo, as outras enfermidades que no momento são em número menor, passarão consecutivamente a serem objeto de preocupação do Governo. Além disto, não seria possível que a Ceme tivesse toda a gama de medicamentos necessários a todos os tipos de doença, no curto espaço de tempo de sua existência (iniciou suas atividades no sul do Brasil em março de 1973). Gunther disse que gradativamente vem sendo aumentado o número de medicamentos diversificados, “mas assim mesmo, dentro dos medicamentos que no momento distribui a Central, alguns deles ainda são insuficientes para atender os propósitos da Ceme.

A produção nacional de medicamentos financiados pela Ceme ainda não atingiu o total das necessidades”. Informou que para o ano de 1976 está sendo programado um aumento da ordem de 50% na produção de medicamentos, da mesma linha dos que são distribuídos agora (104 medicamentos para 15 especialidades), além das vacinas) quando então serão incorporados às ativi dades maciças do Inps e do Funrural, que propicia-

ção aos seus associados desprovidos de recursos o recebimento gratuito destes remédios.

Segundo explicou o coordenador, a cada dois meses são refeitos os quantitativos dos remédios a serem encaminhados às unidades onde os medicamentos são aplicados. Casa Secretaria da Saúde tem uma programação de recepção de medicamentos da Central. Este programa será reformado ainda este ano, visando equacionar melhor os quantitativos de medicamentos necessários ao seu plano de aplicação.

Há uma variação muito grande no consumo de cada tipo de remédio, em virtude da maior incidência de doenças próprias de cada estação do ano, ou seja, no verão, gastrites, enterites, e no inverno, doenças do aparelho respiratório.

A Ceme produz, através de laboratórios especiais, ou adquire de laboratórios pri-

vados os medicamentos necessários à cobertura de uma programação das doenças prioritárias de maior incidência no Brasil, que é o caso das doenças infecto-contagiosas. “Para estas, a Ceme tem a preocupação de fazer a prevenção, através de distribuição, em todo o território nacional, de vacinas. Dos imunoterápicos, há a antipoliomielite, a antirrábica, a antivaricelosa, antiscarlatina, antituberculosa (BCG), contra o tétano e a triplíce.

A aplicação das vacinas fica a cargo das 178 unidades sanitárias do Dasp. A Ceme entrega as doses à Secretaria da Saúde, que as distribui às unidades. O Ministério da Saúde, por sua vez, estipula as quantidades necessárias e faz os planos de distribuição. A Central adquire os agentes imunizantes necessários no mercado nacional, e no caso da meningite, importa a vacina, entregue posteriormente ao Ministério da Saúde para

aplicação nos diversos estados, através das Secretarias.

No momento, a Ceme possui medicamentos para o sistema nervoso central, sistema nervoso autônomo, anti-histamínicos, sistema cardiovascular, aparelho genitourinário, aparelho respiratório, sangue e sistema hematopoiético, aparelho digestivo, uso local — pele e fônos, uso tópico-nariz, rino-faringe, ouvidos e olhos; hormônios e antiparasitários, reposteriores calóricos e hidroeletrólitos, vitaminas e imunoterápicos.

Estes medicamentos são distribuídos no posto da Fundação Hospitalar e no Dasp, onde são atendidos os pacientes que receberam consulta médica e que fazem parte de órgãos que estão conveniados com a Ceme (Ufisc, Educandário 25 de Novembro, LAB, Sasse, Promenor e Funrural). E ainda, na farmácia do Inps, apenas para os associados.



A Central de Medicamentos dispõe apenas de um número limitado de medicamentos.



CENTRAIS ELÉTRICAS DE SANTA CATARINA S/A.

COMUNICAÇÃO

A CELESC — AGÊNCIA FLORIANÓPOLIS, comunica a seus consumidores que, DOMINGO, dia 10/08/75, a fim de permitir trabalhos em RD primária, haverá desligamento de energia elétrica, nos seguintes locais e horários:

Das 6,30 às 10,00 horas:— Av. Hercílio Luz, a partir da rua Hermann Blumenau até a rua Anita Garibaldi e adjacências.

Das 6,30 às 10,30 horas:— BR-101 a partir do KM 7, Biguaçu, Antônio Carlos, São Miguel e adjacências.

Florianópolis, 08 de agosto de 1975.

— A EMPRESA —

AGRADECIMENTO E CONVITE PARA MISSA DE 7º DIA

A família de

EUCLIDES COSTA (QUIDO)

agradece sensibilizada a todos que a confortaram no doloroso transe por que passou e convida os parentes e amigos para assistirem a missa de 7o. dia que fará celebrar dia 12 do corrente, às 19,00 horas, na igreja de Santo Antônio, à Rua Padre Roma. Por mais este ato de religião e amizade, antecipadamente agradece.