

O TEMPO - Pressão Atmosférica Média: 1012,4 milibares. Temperatura média do dia: 20,1 graus centígrados com um máximo, no ponto de maior insolação, de 28,9 graus e um mínimo à noite, de 13,3 graus (No Planalto, a média mínima será de 06,1 graus). Estado médio do Céu: Cirrus, Cumulus, Stratus, de céu encoberto. Nevoeiro noturno nas margens de rios, serras e Litoral. Estado médio do Tempo: Com instabilidades no Planalto e chuvas passageiras em trechos do Litoral sobre as bacias de rios, passando a estável. Previsão: A. Seixas Netto.

# O ESTADO

CAMPANHA DE INVERNO - O Comando da Base Aérea de Florianópolis, está promovendo a Campanha de Inverno, objetivando a assistência às famílias necessitadas residentes nas imediações do sistema aeroportuário da cidade, com a arrecadação de roupas e agasalhos a serem, posteriormente, distribuídos àquelas famílias. Qualquer contribuição - também em dinheiro - poderá ser enviada à Base Aérea, em nome da Sra. Normélia Jacques e aos cuidados da Seção de Relações Públicas.

Florianópolis - Sábado 02 de agosto de 1975 - Ano. 61 - No. 18.093 - Edição de hoje 16 páginas - Cr\$ 1,50

## Geisel adverte os que «exploram» a distensão

“O Governo não abrirá mão dos poderes excepcionais, nem admite quaisquer pressões de facções ou grupos de interesses visando, artificialmente, queimar etapas no processo de desenvolvimento político, que se requer lento, mas duradouro”. (Pg.5).

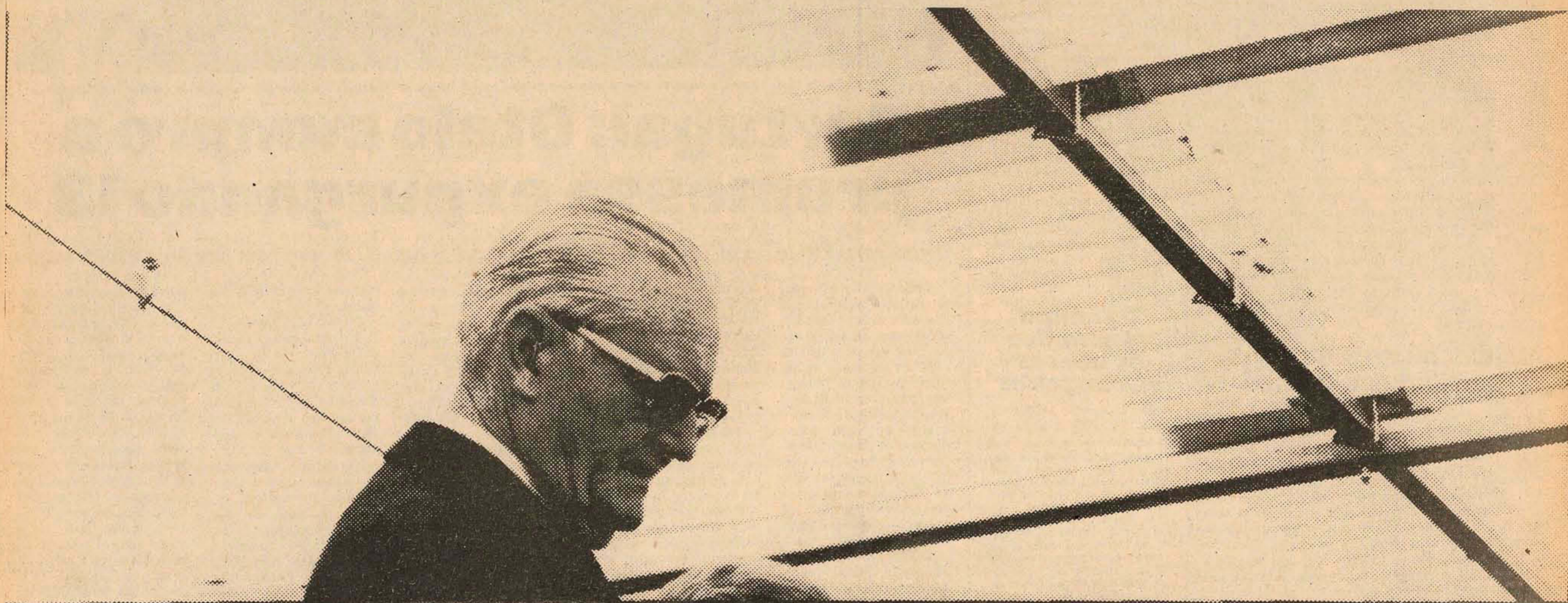

### DISTENSÃO

“A distensão não deve ser apenas e nem predominantemente política. O que almejamos para a nação, é um desenvolvimento integral e humanístico para os setores social, político e econômico”.

### AI-5

“O ideal que buscamos obstinadamente é o aperfeiçoamento do regime, sem acomodações contraproducentes. O Governo não abrirá mão dos instrumentos excepcionais de que dispõe”.

### INFLAÇÃO

“Embora as taxas de inflação que ainda subsistem não sejam satisfatórias, podemos considerar que nossos esforços tiveram êxito e que já estamos claramente na fase descendente”.

### SALÁRIOS

“A recomposição do salário real do trabalhador, desgastado no primeiro semestre do ano passado pela inflação está sendo feita de maneira ordenada e sem demagogia”.



Frutas e hortaliças escalaram o altar dos preços por obra e graça da especulação e das geadas.



O presidente Gerald Ford, terceiro da esquerda para a direita, assina o Acordo de Segurança Européia. O Chanceler da Alemanha Ocidental, Helmut Schmidt, é o primeiro.

## Ford diz que governos que não limitarem armas nucleares terão contra si rebelião popular

Curso de Agronomia começa na Universidade  
Página 3.

Otelo expurga militares em nome da segurança  
Página 2.

Frutas e hortaliças no altar da especulação  
Página 16.

Planasa dá 80,7 milhões para água  
Página 3.

Isabel quer descanso que o terrorismo não lhe dá  
Página 2.

Petrobrás entre as 50 maiores empresas  
Página 6.

Vandalismo já destruiu a maioria dos parques  
Página 16.

Figueirense quer evitar disputa em duas frentes  
Página 8.



















## Mobral de Navegantes tem nova direção

Navegantes (Sucursal de Itajaí) — Com a presença do prefeito Cirino Adolfo Cabral, foi empossada ontem a nova diretoria da Comissão Municipal do Mobral. Discursando na ocasião, o presidente João José Fagundes apresentou um plano de trabalho que será desenvolvido no corrente ano em todo o município, com o objetivo de matricular cerca de 400 alunos no Mobral de Navegantes. Salientou que espera conseguir o apoio das autoridades do município afim de que o trabalho obtenha êxito:

### MEMBROS

A nova diretoria da Comissão Municipal do Mobral de Navegantes é integrada das seguintes pessoas: Presidente, João José Fagundes; Secretário Executivo, Francisco José Baron; Encarregado de Mobilização, Alcíria Couto; Encarregado Pedagógico, Elvira Pierre da Silva; Encarregado de Supervisão Global, Suemir Couto; Encarregado Financeiro, José Juarez da Costa; Encarregado de apoio, Sonia Maria da Silva. São membros do Conselho Comunitário, Padre Valdir Sthaelin, João Lourenço da Silva Netto, Nemésio Chiminelli, Antonio Campigotto, Ary Correa, Joaquim Couto Filho, Rodolfo Rodrigues dos Passos, Walter Machado Spindola e Onofre Joaquim Rodrigues Júnior.

## Artistas participam de coletiva em Joinville

Joinville (Sucursal) — Um grupo de artistas catarinenses estarão participando, a partir do dia 12 do corrente, de uma exposição de artes na galeria do Banco Nacional, agência do centro. Entre os artistas 4 são de Joinville, L.G. Mellin, Amandos Sell, Nilson Delai e Edson Machado; um de Florianópolis, Guido Hauer, de Blumenau e Jairo Schmidt.



Nova rede para não faltar água em outubro.

# Chapecó se prepara aos Jogos Abertos

Chapecó (Sucursal) — As ruas da cidade voltaram a ser esburacadas para a implantação da nova rede de água que a empreiteira Lima Construções SA iniciou no último dia 9. A primeira preocupação que surgiu está relacionada com os Jogos Abertos. Ninguém quer ver as ruas esburacadas durante o mês de outubro. O Diretor da firma, Neri Lima, afirma que as vias estarão perfeitamente limpas, quanto ao que lhe cabe, durante os dias dos Jogos. Explica que o trabalho será desenvolvido em quatro etapas: A primeira implantará a rede geral na parte central da cidade no perímetro situado entre as ruas Porto Alegre, Lauro Müller, Nereu Ramos, Clevelândia, Rui Barbosa e São Pedro. "Até o início de outubro esta etapa deverá estar totalmente concluída".

Nas periferias e bairros da cidade a nova rede deverá ser implantada após a realização dos Jogos Abertos.

### ABRE E FECHA

A empreiteira está abrindo as valas, colocando os canos e fechando em seguida, impedindo o trânsito apenas nos casos em que

atravessa as ruas. O calçamento é recolocado, num prazo médio de 8 dias, exigidos para a compactação do terreno para permitir uma recolocação perfeita. Explica o Sr. Neri Lima que isto permitirá que, logo após a conclusão dos serviços, a cidade esteja como antes. "Será necessária uma limpeza perfeita e retirada total do barro vermelho", acentuou.

O Prefeito Altair Wagner já manteve diversos contatos com a empreiteira e Casan para que as obras em execução não venham prejudicar o brilhantismo esperado para os Jogos Abertos, no período de 18 a 25 de outubro próximo.

### O PROJETO

A empreiteira tem trezentos dias úteis para executar todo o projeto de abastecimento de água da cidade. Conforme expôs o Diretor da empresa, realizará todas as unidades praticamente ao mesmo tempo. Nestes primeiros dias está apenas implantando a rede no Centro da cidade, mas já nas próximas semanas iniciará a construção da Estação de Tratamento que deverá estar concluída até fins de fevereiro. Atualmente os engenheiros da empresa estão fazendo os cálculos estruturais e, em seguida, iniciarão a obra que compreende: floculadores, decantadores, filtros e reservatório de contato.

Além do reservatório de água de 1.500 metros cúbicos já existente no bairro Aeroporto, deverá ser construído outro nos altos da avenida Getúlio Vargas, próximo ao Cemitério Municipal com capacidade para 500 metros cúbicos. O reservatório do Aeroporto deverá apenas ser revestido e impermeabilizado.

O projeto compreende ainda a instalação de dois boosters, um na parte alta da cidade e outro na parte baixa. O que não está definido ainda é a adutora de água tratada que levará da Estação de Tratamento, a ser implantada nas proximidades da EFAPI até os reservatórios. O projeto inicial foi considerado viável, uma vez que percorria trecho da rodovia Chapecó — São Carlos. Como existe projeto de asfaltamento dessa rodovia o trajeto da adutora deverá ser outro e a Casan terá que fazer novo levantamento para local onde passará a adutora.

## Professor da Udesc na comissão que implanta cursos de pós-graduação

O professor Hercides José da Silva, titular das disciplinas de ginástica e atletismo da Escola Superior de Educação Física da Udesc, irá a Brasília amanhã, para integrar o Grupo de Consultoria Externa do Departamento de Desportos do MEC, que está elaborando estudos com vistas à implantação da pós-graduação em educação física no país.

A participação do professor Hercides José da Silva nos trabalhos, atende à solicitação do Departamento de Desportos e Educação Física do Ministério da Educação e Cultura, que recrutou técnicos das escolas que têm efetivado com maior destaque o ensino de educação física no país.

### MESTRADO E AULAS

Fonte da Universidade para o Desenvolvimento do Estado de Santa Catarina informou que acaba de ser encaminhado à Coordena-

ção de Aperfeiçoamento de Pessoal de Nível Superior — CAPES — o plano de Capacitação de Docentes da Udesc, que financiará bolsas de estudo no Brasil e exterior para 16 professores e recém-graduados na Universidade, em 1976.

O Plano prevê a concessão de bolsas de estudo para mestrado nas áreas de Tecnologia, Educação e Ciências Biológicas.

Informou ainda a mesma fonte que o período letivo deste semestre será iniciado na próxima segunda-feira, dia 4, conforme cronograma fixado em todas as unidades de ensino da Udesc: Escola Superior de Educação Física, Faculdade de Educação e Escola Superior de Administração e Gerência, em Florianópolis; Escola Superior de Medicina Veterinária de Lages e Faculdade de Engenharia de Joinville.



## Governo libera verbas para plano rodoviário de dois municípios

A Secretaria dos Transportes e Obras assinou, na noite de quinta-feira dois convênios com as Prefeituras Municipais de Nova Trento e Rancho Queimado, num valor de Cr\$ 115.778,00, que se destina à melhoria dos sistemas rodoviários daqueles municípios.

O convênio firmado com a Prefeitura Municipal de Rancho Queimado, através do Fundo Estadual de Assistência Rodoviária, no valor de Cr\$ 53.236,00, destina-se à realização de melhoramentos da estrada municipal Rio Scharf, que liga a sede do município a Angelina, numa extensão de sete quilômetros.

No ato estiveram presentes o prefeito do município, José Dimas; o presidente do Diretório Municipal da Arena, Ademar Sell; o delegado do Partido, Altamiro Dimiz, e os vereadores Pedro Manoel da Silva, José Nicolau

Schmidt e Elídio Scheffer. O convênio com a Prefeitura de Nova Trento, no valor de Cr\$ 62.542,00, destina-se à construção de três pontes de concreto, em localidades do interior do município.

Para a assinatura do convênio esteve presente o Prefeito municipal, Eurides Batista e o presidente do Diretório Municipal da Arena, Antonio Vicente Vargas.

Até o presente, a Secretaria dos Transportes e Obras já firmou, através do Fundo Estadual de Assistência Rodoviária e Desenvolvimento Urbano, 47 convênios com Prefeituras de diversas regiões do Estado, num total de Cr\$ 6.395.000,00, os quais possibilitam, a curto prazo, melhoramentos em 516 quilômetros de estradas municipais, a construção de dez pontes e a pavimentação de rodovias urbanas.

## Prefeitura tem recursos do Banco Real às obras de pavimentação de ruas

Joinville (Sucursal) — Foi assinado, na última quinta-feira, entre a Companhia de Desenvolvimento de Joinville - Codeville e o Banco Real, um contrato no valor de Cr\$ 300.000,00, destinados ao calçamento de diversas ruas do município.

O ato contou com a presença do prefeito Pedro Ivo Figueiredo de Campos, Diretor Regional do Banco Real para os Estados do Paraná e Santa Catarina, Humberto da Cunha Leite, assessores do chefe do executivo e Diretores da Codeville.

## AGRADECIMENTO E CONVITE PARA MISSA DE 7º DIA

A Família de

### OTILIA RITA DE ESPINDOLA

Ainda consternada com seu falecimento agradece as enfermeiras do Hospital de Caridade, pelo zelo e carinho com que trataram a extinta. Agradece também aos parentes e pessoas amigas e especialmente à Administração e Funcionários do Banco do Brasil pelas manifestações de pesar recebidas.

Outrossim, convida para a Missa de 7º Dia que será celebrada às 19 horas do dia 4 de agosto (segunda-feira), na Capela Irmão Joaquim (Asilo dos Velhinhos).

EMPRESA BRASILEIRA DE CORREIOS E TELÉGRAFOS

## DIRETORIA REGIONAL DE SANTA CATARINA AVISO

A Empresa Brasileira de Correios e Telégrafos torna público para conhecimento dos interessados, que receberá propostas para o TRANSPORTE DE MALOTES.

O Edital de concorrência no. 2 está afixado no HALL de Entrada do Edifício Sede, Praça XV de Novembro, no. 5.

Florianópolis, 31 de Julho de 1975

LUIZ GONZAGA DIAS  
PRESIDENTE DA COMISSÃO DE LICITAÇÃO

# de segunda a sexta das 22.10 às 23.00 turma da noite

um programa oscar berendt

crônicas 75. prof. A. Seixas Netto a noite é pra cantar. Allan Braga poeira de estrelas. Baby Luiz Carlos e outras atrações

RÁDIO GUARUJÁ



Carros usados de todas as marcas, reconicionados, testados e garantidos por 3.000 km, só nós temos. O resto é papo.

Quando você for comprar um carro usado, procure onde há sempre uma vantagem a mais: no seu concessionário CHEVROLET. Lá, você vai encontrar diversidade de modelos e marcas, carros cuidadosamente reconicionados e rigorosamente testados. É por isso que nós não ficamos no papo, damos logo uma garantia de dois meses ou 3000 km. Deixe a conversa de lado. Procure o seu carro em HOEPCKE VEÍCULOS.

Hoepcke

VEÍCULOS S.A.

Av. Ivo Silveira, No.999 — Fones: 44-1633 — 44-1485

## CORUJÃO - CENTER WISKERIA

A CASA NOTURNA QUE FLORIANÓPOLIS PRECISAVA  
PIZZARIA — RESTAURANTE — CHOPARIA

Ambiente Seleta e agradável  
Música ao vivo com:

Jacó trio

Mirandinha ao Piano

CORUJÃO CENTER — Av. Beira-Mar Norte



## Cinema

Darci Costa



Rio Bravo - Onde começa o inferno, de Howard Hawks.

**A ESTRELA SOBE** - Filme nacional que pretende ser de categoria internacional. Baseado em romance de Marques Rebello, publicado em 1939, trata de uma mulher do subúrbio carioca, cujo sonho é ser cantora de rádio, "vencer na vida e depois ajustar suas contas com o mundo". A época: os anos de ouro da radiofonia brasileira, a década de 40. A história é vista em flash back, a partir do momento em que Leniza Meyer (Betty Faria) já velha e atuando como jurado num programa de TV, se projeta na estroante, interpretada pela mesma atriz, Betty Faria. A direção é de Bruno Barreto, cujo primeiro filme foi "Tati, a Garota". Participação de Odete Lara, Carlos E. Doulabella, Grande Otelo, Miele. Censura 18 anos. Cecomtur 2 - 4 - 7,45 9,45 horas

**YOPÉIA - UMA PROSTITUTA A SERVIÇO DE UM IMPÉRIO** - Pseudo-histórico italiano, com Don Backy, Femi Benussi. Censura 18 anos. São José 3 - 7,45 - 9,45 horas

**RIO BRAVO - ONDE COMEÇA O INFERNO** - Reapresentação. Excelsa western de Howard Hawks, em linha tensa de

ponta a ponta. John Wayne, Angie Dickinson, Dean Martin, Rick Nelson e Walter Brennan lideram o elenco. Uma reapresentação oportuna, o que ensejará uma revisão. Censura 14 anos. Ritz 5 - 7,45 - 9,45 horas.

**OH! QUE DELÍCIA DE PATRÃO** - comédia nacional de Alberto Peralisi, com Carlo Mossy, Jorge Doria, Marta Moyano, Zezé Macedo. Censura 18 anos. Coral 3 - 8 - 10 horas

**FUGA ALUCINADA**, com Peter Fonda, Susan George

**O ASSASSINATO DE JULIO CESAR**, com Charlton Heston - Censura 18 anos. Roxy 2 e 8 horas

**A BANANA MECÂNICA**, de Braz Chediak, com Carlos Imperial. Censura 18 anos. Jalisco 8 horas

**RIO CONCHOS**, de Gordon Douglas com Stuart Whitman

**O DOSSIÊ DE ODESSA**, de Ronald Neame, com John Voigt - Censura 14 anos. Glória 8 horas

**SE TE ENCONTRO TE MATO**, com Donald O'Brien. Censura 18 anos. Rajá 8 horas

## Horóscopo

Omar Cardoso

**ÁRIES** - Nesta fase, é possível que um de seus filhos, lhe dará muita satisfação e orgulho. Por outro lado, a influência do dia indica sucesso profissional, financeiro e progresso social. Êxito amoroso e paz no lar.

**TOURO** - Benefícios advindos pelos pais e pelos familiares em geral. Sucesso junto ao sexo oposto e no comércio e indústria, de lubrificantes de um modo geral. Aumento da popularidade e êxito no amor. Poupe o seu dinheiro.

**GÊMEOS** - Dia em que será bem sucedido nos assuntos relacionados com o bem-estar público. Pode mudar de residência ou de ocupação, iniciar negócios e pôr em prática novas idéias. Todavia, seja objetivo e evite a inconstância.

**CÂNCER** - Ganho pelo esforço que empreender no trabalho, pela perícia ao realizar negócios e no comércio de produtos para a lavanderia e a agropecuária. Todavia, evi-

te discutir com os familiares e acate os conselhos da pessoa amada.

**LEÃO** - Mente receptiva e imaginação fértil, o que deverá contribuir bastante para o seu progresso social, profissional e pessoal. A ascensão de seu crédito e de sua saúde será evidente agora. Pode amar e viajar.

**VIRGEM** - Não deixe, hoje e nos próximos dias, que seus sentimentos zelinem a razão. Continue zelando pela saúde, pelo seu crédito e reputação e faça tudo dentro de suas reais possibilidades. Neutro às viagens e ao amor.

**LIBRA** - Ganho por meio de suas relações pessoais e nos negócios que necessitam a influência de terceiros. Vida social favorecida, juntamente com o campo profissional. Aumento da popularidade e esperanças bem sucedidas.

**ESCORPIÃO** - Sucesso profissional, principalmente se exercer função pública. Bem,

também, para assumir cargos de responsabilidade e para cuidar de assuntos sociais. Êxito amoroso, em viagens e em novas amizades.

**SAGITÁRIO** - Elevação da inteligência e de sua saúde, está prevista para este dia. Terá sucesso em invenções e em tudo que está relacionado com a ciência de um modo geral. Paz amorosa, familiar e êxito em viagens.

**CAPRICÓRNIO** - Fase das mais propícias para desenvolver seu estado mental e psíquico. Todavia, deverá tomar cuidado com inimigos, fraudes, roubos e com o descrédito. Cuide da saúde e não gaste dinheiro impensadamente.

**AQUÁRIO** - A posição astral favorece o aumento de sua popularidade, o sucesso social e a obtenção de favores públicos. Muito bom, também ao casamento ou união e para solucionar dificuldades financeiras.

**PEIXES** - Dia em que terá maiores probabilidades e muita habilidade para tirar proveito do seu campo profissional. Os seus aspectos astrológicos tendem a fortalecer-lhe física e mentalmente. Excelente para tratar com superiores.

## Sérgio da Costa Ramos

### Anacoreta com escritório no Cambirela

A chuva e o frio me entristecem. As vidraças da janela choram lágrimas ininterruptas. O céu está cinza escuro e parece que uma enorme teta de desolação. O poder da chuva, ora silente e calmo, ora convulso, quase espasmódico, tem sobre mim um efeito altamente depressivo. Na rua, olho a cara da multidão. Todos vestem a máscara da angústia, como uma "persona" difícil de desatrelar do próprio rosto. A humanidade se parece com o Senhor dos Passos. No mar de guarda-chuvas sou o mais inconformado, e talvez por isso tenha acertado duas varetadas no homem gordo - ator de algum filme de Fellini - que passa por mim. Nem sequer me digno a pedir desculpas. Vou em frente sem ligar para o palavrão que o elefante sem tromba me obsequia, entredentes.

Numa loja a vitrine está prematuramente enfeitada com arranjos de Natal, engalanados de algodões e sininhos. Um renite disco repete uma musiquinha que fala de Papai Noel e dos presentes que ele me trará se eu me comportar e for bonzinho. No labirinto de minha memória passeio, ágil, o meu primeiro velcro-pede (houve outros) ganho no Natal. Lembrou-me também de um jipe todo verde-oliva, com uma estrela branca pintada no capô. Nele, sentia-me um glorioso marechal do Exército a pedalar garbosamente.

Etéreo, desligado do mundo, sou xingado por três velhas bruxas que mais parecem três bestas do Apocalipse quando passam por mim em trote estabonado. Só então percebo que estava obstruindo a passagem. Xingo as velhas em pensamento, o que não me satisfaz plenamente.

Mais adiante, numa loja de discos, três meninas quebram a monotonia da tarde. Ouvem canções buliçosas e removem as cadeiras vivas. Arrisco um olhar, elas percebem e aproveitam para imprimir ao rebatido um ritmo mais frenético. Gostaria de ganhá-las como presente de Papai Noel, mesmo sabendo-o um justo e santo homem, que não concorda com os meus desejos pagãos.

Muitos guarda-chuvas, agourentos e semovidos como urubus de boi-de-mamão continuam a flunar pela cidade, obedecendo no transitar um ritual trejeitado, como se um bando de aleijões dispuatasse uma maratona corrida.

Não sei andar de guarda-chuva e desconfio que pouca gente sabe. Só na Felipe Schmidt devo ter varado alguns olhos, córneas e testas com as varetas do meu urubu. Mas logo levei o troco na varetada de uma sombrinha colorida, cuja dona - cintura de bambolê e úberes generosos - portava seu abrigo com a contrição de autoridade carregando o pálio de uma procissão importante. E também não me pediu desculpas, a leitoa da Sadiá. Logo depois, ali perto do saudoso Chiquinho, levei outra traulitada dum sujeito misterioso que ostentava um bigode rasputiniano, negro como o dia que rajava em minha alma. Cuspiu um tímido "me desculpe", que, de resto, não arrefeceu a minha dor. E lá se foi o filisteu, impávido e confiante na farta bigodeira, densa e recurva como um peludo paracheiro de fenemê. Xinguei-o com um nome feíssimo - o único próprio para essas ocasiões - e sem querer, ofendi os santos tímpanos de uma Filha de Maria que passava a caminhar da Catedral.

Com a cabeça latejante e a testa esfolada, cheguei à redação de "O Estado" revoltado com os guarda-chuvas e as sombrinhas da minha terra.

E por minha conta e risco resolvi aposentar-me de todos os encargos da vida civil, estabelecendo-me a encargos da vida eterna no alto do Cambirela, S/N, onde atendo e conforto almas solitárias na qualidade de anacoreta e eremita.

A quem estiver interessado, forneço cartão. Mas, por favor, não apareçam.

## O ESTADO VAI CONTAR TODOS OS LANCES DA HISTÓRIA DO FUTEBOL CATARINENSE



Dos tempos do amadorismo ao profissionalismo, Avaí e Figueirense, Carlos Renaux e Paisandú, Almirante Barroso e Marclio Dias, Olímpico e Palmeiras, América e Caxias, Hercílio Luz e Ferroviário, Guarani e Internacional, o novo futebol do Oeste, o campeão que veio de Videira, Metropol, os estádios, a Federação, os campeonatos, as rendas, a formação do atleta, as grandes estrelas de ontem e de hoje, o campeonato nacional, as finanças, opiniões, análises, entrevistas, depoimentos, tudo mesmo sobre nosso futebol. Dia 20 você não pode deixar de ler o suplemento especial de O Estado. Feito com amor por gente que vive futebol.



O ESTADO

AL. PROPOSTA



Zury

Machado

Logo mais a Diretoria do Criciúma Clube, em sua sede social recebe o mundo elegante do sul do Estado, para a noite de gala, em comemoração a mais um aniversário de sua fundação. Quarenta e duas lindas jovens estarão fazendo seu "debut" hoje no salão de festa do Criciúma Clube, entre elas: Célia Maria Canarin, Ágata Bandineli Montedo, Sara Búri-go, Beatriz Guimarães, Denise Savi Guimarães, Vera Regina Barbieri, Brigitte Damiani, Graziela da Cunha Carneiro, Neide Joaquina Goulart, Sayonara Emerich Lentz, Denize de Amorim Carneiro, Mariza Bragança Gyrão, Rosângela Nas-

polini, Maria Albertina Dutra Corbetta, Mara Regina Meller, Cristina Maluf Chede, Regina Lúcia Maluf Chede, Catiana Cirimbelli, Jane Meller, Adriana Góes Ulysséa, Nádia Marisa Koche Nunes, Liane Arns, Rosimara Benedet, Raquel Teresinha Canarin, Christiane Elias Leal, Jussara Schiefler Medeiros, Rosane Maria Crippa, Maria Conceição Luciano, Norma Sueli Barbosa, Márcia Campos Sprenger, Sylvania R. Borges, Mari Cecília Müller Pires, Siomara Müller Pires, Denise Zomer, Rachel Ghisi Guimarães, Nilsa Bittencourt de Oliveira, Jussara Feurchuette Fretta, Samira Raquel Müller, Marta Coral, Catia Bertollo, Marialva de Fátima Silva e Cibele Kuer-ten.

-X-  
Casamento - Leda e Paulo Roberto hoje às 19,30 horas, na capela do Divino Espírito Santo, vão receber a bênção do casamento. Após a cerimônia no salão de festa do Clube Doze de Agosto, Leda e Paulo Roberto e seus pais Sr. e Sra. Jauro Linhares e Sr. e Sra. Humberto Moritz, com elegante recepção organização por Manolo's, receberão cumprimentos de convidados.

-X-  
Nildo Martins, um nome que surge no mundo da arte em Santa Catarina, está expondo seus trabalhos na galeria Garage-2.

-X-  
Foi comemorada a passagem do centésimo quadragésimo quarto - 144o. - aniversário de fundação da imprensa catarinense, quando representantes da classe depositaram uma coroa de flores no monumento de Jerônimo Coelho, seu patrono. A solenidade contou com a presença do secretário Adolfo Zigelli, representando o governo do Estado.

-X-

O Beto da novela Gabriela hoje no Criciúma Clube

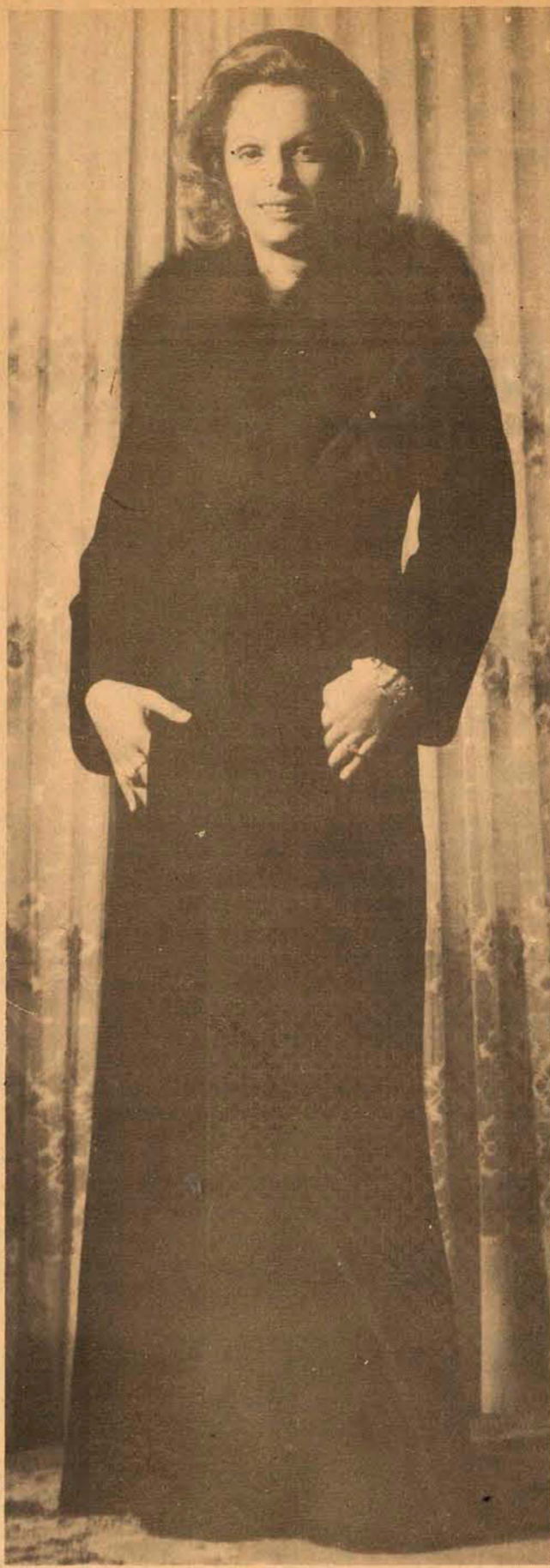

O prefeito Frederico Olindio de Souza que muito bem vem dinamizando a administração pública em Itajaí, em seu gabinete na Prefeitura Municipal, assinou contrato entre a Prefeitura e Tupy Keller de Joinville, para as obras de construção da nova Estação Rodoviária daquela cidade.

-X-  
Meus agradecimentos ao Sr. Alvaro Machado, chefe responsável pelos negócios da Editora Abril em nossa cidade, pela gentileza da revista "Homem", espetacular lançamento daquela editora. Sua loja de representação está montada no edifício Margarida.

-X-  
Ontem às 20 horas na capela do Colégio Coração de Jesus Alda Vieira e Nilo Machado Filho, receberam a bênção do casamento. Após a cerimônia os noivos e familiares receberam cumprimentos.

-X-  
Pelo vôo da Transbrasil procedente do Rio chega hoje a nossa cidade e logo mais estará na noite de gala no Criciúma Clube, especialmente convidado, o ator Mário Gomes, o Beto da novela Gabriela.

-X-  
Quem aniversariou quarta-feira foi o Dr. Mário Rocha Meyer. O elegante casal Meyer na bela residência à rua Esteves Júnior, recebeu um grupo muito íntimo para comemorar o acontecimento.

-X-  
Em Brusque, a elegante Sra. Esther Rau, em sua residência recebeu um grupo de Sras. da sociedade para um chá. Durante a reunião foi assunto a recente viagem da Sra. Rau. a Buenos Aires.

-X-  
Miss Brasil, Ingrid Budag, já es-

A elegante senhora industrial Realdo Guglielmi (Bernadete), madrinha das debutantes do Criciúma Clube

tá de regresso de El Salvador onde participou do concurso de Miss Universo e entre 80 candidatas, classificou-se entre as 12 mais belas daquele certame. Após seu desembarque no aeroporto Hercílio Luz, Miss Brasil foi recebida pelo governador Antônio Carlos Konder Reis, no Palácio dos Despachos.

-X-  
A pintora Nini, em sua residência recebeu convidados para um coquetel, ocasião em que foi inaugurada sua sala de trabalho. Num bate-papo com a pintora primitivista, ela nos confirmou sua presença numa coletiva que se realizará em São Paulo, em outubro próximo vindouro.

-X-  
O secretário da Saúde, Dr. Hélio Ortiz, já liberou uma eficiente equipe para reiniciar a campanha de vacinação contra a meningite no interior do Estado de Santa Catarina.

-X-  
A tabeliã Hercília Catarina Luz e a jornalista Ina Maria Vaz, foram vistas no chá das 5, na confeitaria Virlau.

-X-  
Chegando de uma viagem ao Canadá, onde foi chefiando a delegação brasileira de vela e motor, o Sr. Alfredo Heilmann, presidente da Federação Catarinense de Vela e Motor.

-X-  
O prefeito Dib Cherem, em seu gabinete na Prefeitura Municipal recebeu a visita do ex-governador Peracchi Barcelos e Sr. Nelson M. de Lucena.

-X-  
O Dr. Nelson Alexandrino diretor executivo da Emedaux, já está de regresso de uma viagem a Manaus. Hoje na cidade de Criciúma o Dr. Alexandrino será padrinho da debutante Beatriz Guimarães.

-X-  
A professora Maria de Pompéia Silva da Costa concluiu recentemente o Curso de Pós-Graduação em Educação - ensino, nível mestrado, tendo defendido a tese Curso Programado: A Influência da Escolha do Instrumento de Avaliação sobre a Aprendizagem e o Nível de Satisfação dos Alunos.

## Ensino superior carece de planejamento adequado

Belo Horizonte - A XI Assembléia Geral Ordinária da Associação Brasileira de Escolas Superiores Católicas - ABESC, realizada esta semana nesta capital, aprovou uma proposta de criação de um curso de planejamento educacional destinado a preparar especialistas que possam auxiliar as 12 Universidades e 57 Escolas Isoladas Católicas existentes no país a assimilar as modernas técnicas de planejamento.

De acordo com a proposta, a estrutura da maioria das Escolas Superiores do país carece de apoio administrativo e de planejamento que permita ao sistema pedagógico desenvolver toda a sua potencialidade: "é comum observar-se um vazio enorme entre, de um lado, a parte administrativa e de planejamento e, de outro, a parte pedagógica, gerando a desorganização e a própria improdutividade em instituições que, pela sua própria natureza, deveriam primar pela organização e pela produtividade".

Ao aprovar a criação do curso, os participantes da assembléia da Abesc concordaram em que a especialização técnica "deverá ser convenientemente acompanhada de um aprofundamento da reflexão sobre os objetivos próprios das universidades

## Raiva canina tem grande incidência em Teresina

Teresina - Os 30 mil cães da capital, afora 12 mil que foram sacrificados apenas de janeiro a junho deste ano, correspondem a quase 15 por cento da população humana local. Eles levam uma média diária de 20 pessoas ao Instituto Alvorada, vítimas de mordeduras e serão vacinados em massa a partir de segunda-feira em Teresina.

O número de óbitos que os cães provocaram em quatro anos foi repetido agora em menos de um ano e sua população cresce de tal forma que é superior

católicas, preparando os participantes do curso para assumir dentro das instituições católicas postos de preponderante importância". Esperam que o curso tenha o apoio financeiro de organismos como o departamento de assuntos universitários do MEC e da Capes, já que a proposição coincide com a divulgação do Plano Nacional de Pós-Graduação, que acentua deverem as instituições de ensino superior, "a partir de agora, concentrar esforços e iniciativas para a melhoria de qualidade de seus recursos humanos".

O curso teria um mínimo de 360 horas/aula e poderia ser realizado no período de duas férias escolares, na sede da nova diretoria da Abesc, ou seja, no "campus" da Universidade Católica de Minas Gerais.

A assembléia reconduziu a presidência da Abesc, no próximo biênio, o reitor da Ucmg, Dom Serafim Fernandes de Araujo, e marcou para a segunda quinzena de janeiro do ano que vem, na PUC de Campinas, a realização do próximo encontro nacional da associação, além de aprovar a continuidade de publicação dos "cadernos Abesc", cujos primeiros dois números foram divulgados este mês.

Atualmente às populações de 96 dos 114 municípios piauienses. Preocupado com a tendência das estatísticas fatais que estão sendo levantadas sobre a raiva canina, foi que o secretário de saúde, Sr. Jurandi Mendes, obteve 40 mil doses de vacinas da central de medicamentos para aplicar em Teresina. A Dra. Maria do Amparo Salmito, uma das coordenadoras da campanha de vacinação acha que se conseguir vacinar 60 por cento da população canina, "a raiva humana estará praticamente controlada na capital".

## Matadouros do Recife têm estoque para 8 dias

Recife - Os frigoríficos do Grande Recife só têm condições de abastecer a população durante oito dias, pois os matadouros locais suspenderam ontem as compras de boi em pé nos Estados de Minas Gerais e Bahia, responsáveis por 70 por cento do fornecimento de carne à região.

Segundo os marchantes locais, as fontes produtoras estão vendendo o boi a Cr\$ 130,00 a arroba, quando o preço estabelecido é de Cr\$ 110,00, e em virtude do decreto de calamidade pública assinado pelo governador Moura Cavalcanti - devido às inundações - a carne não pode ser majorada a nível de consumidor.

"O abastecimento só está garantido até o próximo sábado, pois suspendemos as compras, e já estamos comercializando a carne com margem de prejuízo", informou o Sr. Júlio Maranhão, diretor de um dos maiores frigoríficos da região. O delegado da Sunab, coronel Homem de Melo no entanto garantiu que o produto não faltará, pois tomará providências junto à Cobal quanto ao fornecimento de carne congelada aos supermercados e frigoríficos do Recife.

## CURSO BARRIGA VERDE VESTIBULARES

### COMUNICADO O Curso Barriga Verde informa:

1. Curso Extensivo: reinício dia 4 de agosto.

2. Curso Semi-extensivo: início dia 7 de agosto.

Pise. Esmague. Não faz a mínima diferença. São tantas as flores que existem no mundo. Bom mesmo seria se no lugar desse canteiro tivesse um pátio cimentado, com dezenas de automóveis em volta, destilando veneno. E os nossos filhos brincando. Contentes? Pise. Esmague. Nesse nosso mundo uma flor não faz diferença. Bom se no lugar dessa flor, e desse canteiro, tivesse um monumento de cimento e aço. Nossos filhos brincando em volta. Alegres? Pise. Esmague. Você está preocupado com coisas importantes, não é? Aqui no lugar desse canteiro você poderia construir um estacionamento. Nossos filhos brincando debaixo de armaduras metálicas? Felizes? Pise. Esmague. Você, um homem tão importante, não vai se preocupar com uma flor, não é mesmo? Aqui nesse jardim bem que poderia passar uma via expressa. Para dar passagem ao deus - todo-poderoso - de lata. E para nossos filhos atravessarem. Saudáveis? Vamos homem, o que você está esperando? Pise. Esmague. Os nossos filhos...

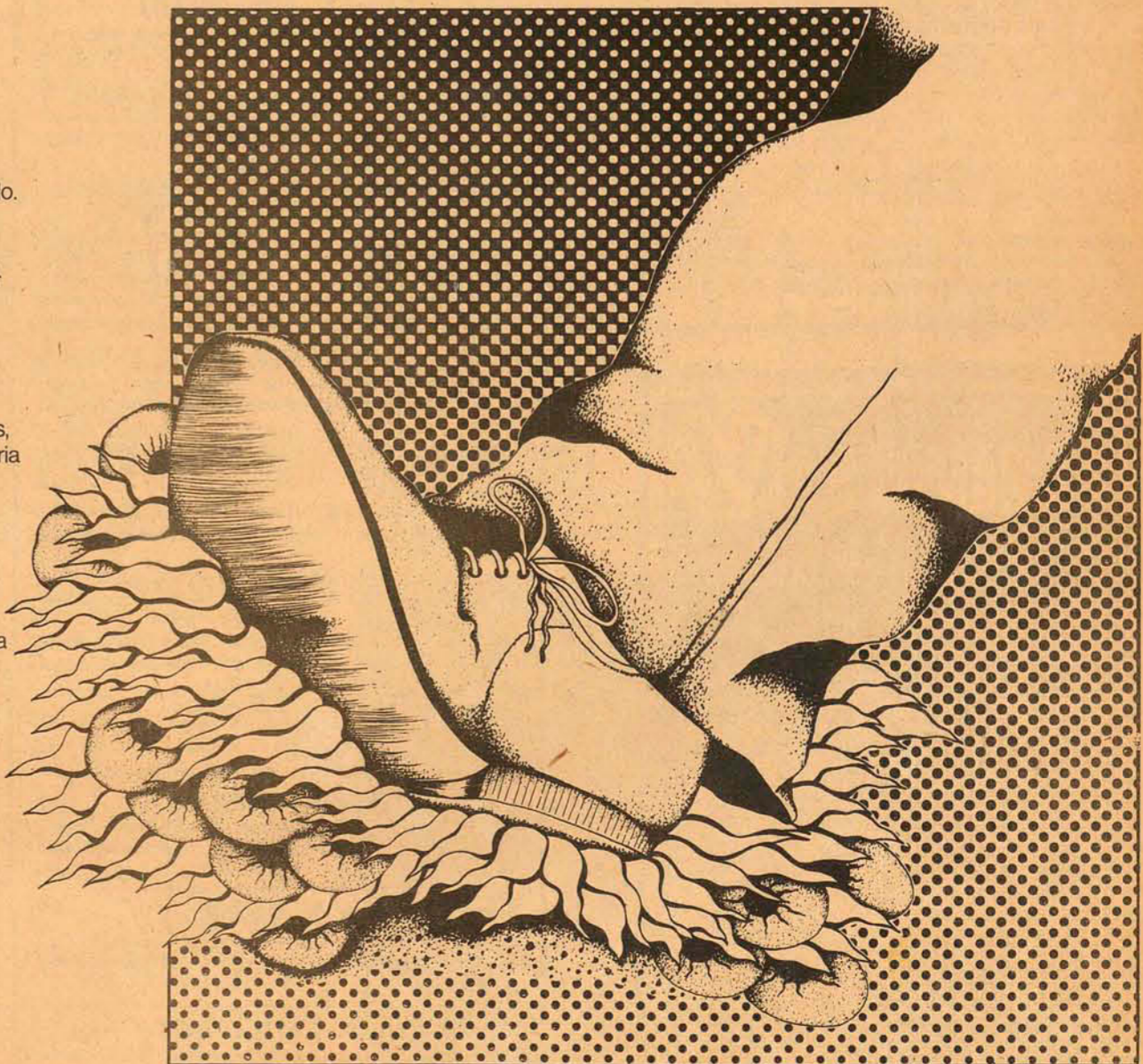

## Farmácia 2001

Agora na Av. Mauro Ramos, 192, em frente à Clinipar. Atende diariamente até as 22 horas, inclusive aos sábados e domingos.

iniciativa **edeme** colaboração **O ESTADO**



O sistema viário de Santa Catarina é constituído de 3.035 quilômetros de estradas federais e 3.660 quilômetros de estradas estaduais, dos quais apenas 112 quilômetros têm pavimentação asfáltica. Uma cifra muito modesta para um Estado que ocupa o quinto lugar na produção nacional de alimentos. Não foi por outra razão que, no momento em que o Governo Federal volta seus olhos para o transporte ferroviário, a administração Konder Reis volta os seus para as estradas, pondo em prática um ambicioso plano rodoviário que prevê a implantação de 1.500 quilômetros de rodovias, no qual serão investidos 2 bilhões e 200 milhões de cruzeiros, somados os recursos orçamentários e externos. O resultado prático desse plano começa a aparecer na SC 302, no trecho Caçador-Lebon Régis, no alto Vale do Rio do Peixe. Ali estão sendo pavimentados a asfalto os primeiros quilômetros, na atual administração.

# Estradas: o ponto de partida

Condições climáticas favoráveis, terra fértil e mecanização do trabalho fizeram do Vale do Rio do Peixe uma região de alto crescimento dentro do Estado, principalmente no setor de fruticultura de clima temperado, com a área de Videira produzindo 68% do total cultivado em Santa Catarina. O desenvolvimento do Vale, contudo, vem sofrendo até o momento a falta de uma infra-estrutura viária capaz de permitir o escoamento de sua produção, influenciando inclusive para a baixa taxa de instalação de indústrias na região.

Baseando sua política governamental com relação ao setor transportes na expressiva economia do Alto Vale do Rio do Peixe, a administração estadual, dentro do Plano Rodoviário Estadual, tem programada a conclusão, para o mais breve período, as rodovias gêmeas Videira-Fraiburgo-Lebon Régis-BR/116 e Caçador-Lebon Régis-BR/116.

O engenheiro Lourenço Faoro, Coordenador Regional do Departamento de Estradas de Rodagem para o Vale do Rio do Peixe é que está supervisionando o andamento dos trabalhos que as firmas vencedoras das concorrências públicas estão realizando naqueles trechos:

O trecho de 38 quilômetros da rodovia SC-302, que ligará Caçador a Lebon Régis, deverá estar concluído até janeiro do próximo ano, já estando com dois quilômetros pavimentados. A sua continuação — Lebon Régis BR/116 — com 28 quilômetros será concluída somente em março de 1977. A ligação Fraiburgo-Lebon Régis (rodovia SC-453) já tem 10 dos 30,78 quilômetros asfaltados, com conclusão prevista para o final deste ano; enquanto o trecho de 30 quilômetros da mesma rodovia ligando Videira-Fraiburgo está apenas drenado, mas seu término deverá ocorrer em agosto de 1976. E finalmente a SC-303, entre Tangará e Videira, com 22 quilômetros ainda não teve seus trabalhos iniciados, mas deverá estar concluída ainda este ano.

Quanto ao andamento do cronograma das obras, o engenheiro Faoro, mostra-se bastante descontente com a empreiteira Triângulo, vencedora da concorrência pública para o trecho Fraiburgo-Lebon Régis (SC-453) que não está cumprindo o contrato. "Comprometendo assim a administração estadual. Mas o DER já está tomando as providências para a solução do caso". As outras firmas — Sinoda, Azto e Consvale — estão cumprindo o estabelecido, trabalhando inclusive para entregar as obras antes do prazo fixado.

Aliás, o diretor do Departamento de Estradas de Rodagem, Antônio Carlos Werner, em recente visita de inspeção ao canteiro de obras de Caçador, obteve das empreiteiras o compromisso de se aplicarem com todo o vigor ao cumprimento dos cronogramas.

## Rodovias Vitais

O prefeito Irio Zardo, de Videira, adjectiva as rodovias como "vitais" e como "estrada de integração" a ligação de Videira com Fraiburgo-Lebon Régis-BR/116. "Nós fizemos uma pesquisa sobre o movimento de veículos para os principais centros de nossa região, e ficou comprovado que Videira é o centro polarizador da área do Vale do Rio do Peixe", revelou Irio Zardo. Mas para ele, esta consolidação será completa com o asfalto e com o progressivo desenvolvimento das atividades do Distrito Industrial de Videira, um empreendimento audacioso na região.

A vida econômica da região do Alto Vale do Rio do Peixe é vista, pelas suas condições ecológicas e étnicas, pelo que apresenta na agricultura, fruticultura e pecuária de pequeno porte. Estes três fatores deram, inicialmente, origem ao espontâneo nascimento e desenvolvimento de algumas indústrias de transformação, já tradicionais na região.

## EXCEDENTES: UMA

## AMEAÇA

Devido à aceleração que se imprimiu ao fomento agrícola — notadamente no setor de fruticultura — essas indústrias representam ainda uma capacidade bem modesta de absorção da produção. Como consequência, vem surgindo um problema que ganha novas dimensões a cada safra, ameaçando tornar-se fato de colapso para a agro-economia da área: o dos excedentes de produção industrializáveis e da quase absoluta falta de unidades de seleção, embalagem e frigorificação para o lançamento dessa produção no mercado nacional, de acordo com as modernas exigências.

Industriais catarinenses e brasileiros analisam esta situação, de relativo atraso, como decorrência do quadro deficitário de rodovias que não dá condições às indústrias de escoar sua produção.

Entretanto, conjugando-se com os fatores acima relacionados, se acresce o de haver se verificado, através de levantamento junto às fontes de financiamento, que o agricultor, para atin-

gir a produção, havia esgotado sua capacidade de endividamento a curto, médio e longo prazo, absorvendo milhões de cruzeiros.

Concluiu-se então pela imediata e urgente necessidade de implantação de uma infra-estrutura agro-industrial, condizente com a realidade da produção, mercado consumidor de frutas de clima temperado, e já se fazendo projeções sobre a futura condição das rodovias, que estarão asfaltadas.

Estas prioridades fizeram com que o prefeito Irio Zardo e os industriais de Videira e do Estado, procedessem um trabalho intenso de implantação de unidades industriais complexas no Distrito Industrial. De outro lado, se justifica a prioridade de instalação de indústrias se procedemos a uma observação do posicionamento da região de Videira — sede do Projeto de Frutas de Clima Temperado — PROFIT — no cômputo estadual.

Com relação às áreas cultivadas em hectares, com fruteiras de clima temperado, incluindo videiras

de castas nobres, no período 1970/74, a região de Videira abrangeu 68% do total cultivado no Estado. Por município, Fraiburgo passou a cultivar 1.461 ha; Videira, 451,2; Rio das Antas, 174,8; Matos Costa, 145,3ha; Caçador, 144,5hs; Tangará, 97,7 hs; Pinheiro Preto, 92ha; Arroio Trinta, 66,9 ha e Salto Veloso com 11,4 hectares.

As previsões da produção viti-frutíferas para a safra 1975/76 são de 64.300 toneladas de frutas entre maçãs, pêssegos, nectarinas, ameixas, uvas viníferas e uvas americanas, representando Cr\$ 61.100.000,00. Para a safra 1976/77 a produção está sendo estimada em 73 mil e 900 toneladas, no valor de Cr\$ 90.040.000,00.

Com estes dados, se faz evidente a urgência da procura de solução dos problemas da comercialização, através de meios somente trazidos pela infra-estrutura do Distrito Industrial e do sistema viário.

## DISTRITO INDUSTRIAL

O Distrito Industrial de Videira foi idealizado pelo prefeito municipal Irio Zardo e por industriais, agricultores, fruticultores e pecuaristas de toda a região do Vale do Rio do Peixe. Situa-se às margens da rodovia Videira-Fraiburgo-Lebon Régis - BR/116 e tem uma área de um milhão de metros quadrados, distante 6 quilômetros do centro urbano.

Implantado em fevereiro de 1974, já conta com quatro indústrias em fase final de instalação. São elas a Indústria Catarinense de Frutas, que terá uma capacidade de absorção de 20 milhões de quilos de frutas; a Perdigão Rações S.A., destinada à produção mensal de 12 mil toneladas de ração, 637,5 mil litros de óleo de soja e 3.100 toneladas de farelo e a Madeireira Videirense S.A., destinada à fabricação de embalagens para frutas e derivados beneficiados, pré-serrados para móveis, compensados, aberturas e camas, com processamento industrial de 1.500m<sup>3</sup> de madeira por mês.

A quarta indústria pioneira do Distrito Industrial é a Cooperativa Agro-pe-

cuária Videirense Ltda., de 2.500 associados e com entrepósitos em Fraiburgo, Rio das Antas, Salto Veloso, Arroio Trinta e Tangará. Se destina à comercialização de produtos agrícolas, especialmente frutas. Praticamente instalada, já possui a secção de frigorificação, seleção e embalagem, com capacidade mínima de processamento de cinco milhões de quilos anuais.

As indústrias que já tem seu projetos aprovados para instalar-se no Distrito Industrial são as seguintes: Serraria Bonn, Móveis São Judas Tadeu, Luis Leoni & Filhos, Adesul Vinagreira, Firzanolta Cêras e Detergentes; Lanfer Serrarias e Esquadrias, Carrocerias Menegazzo, De Marco Argenta S.A., Plínio Salmória, Sadi Gotardo Cia. Ltda., Artefatos de Cimento Videira e Destilaria Catarinense Ltda.

As quatro pioneiras e primeiras absorverão de imediato 760 empregos diretos e 500 indiretos. A soma dos capitais dessas empresas aproxima-se dos 180 milhões de cruzeiros.

## CAÇADOR

Em janeiro de 1976, o município de Caçador estará ligado à BR/116, através de Lebon Régis (SC-302), totalmente pavimentada. Com uma população urbana de 25 mil habitantes e rural de 16 mil, Caçador tem um elevado padrão econômico-social, consequência de seu parque fabril, pecuário e agrícola. A pecuária desenvolve-se de forma moderna e racionalizada com a criação de diversos tipos de rebanhos, predominando a suinocultura, aliada à bovinocultura e granjas avícolas. Na agricultura, em função das riquezas naturais do solo e do clima apropriado para os diversos tipos de culturas (temperatura média anual de 17o.C), desenvolve-se no município o cultivo de uva, trigo, milho, feijão, cevada e outros. O prefeito municipal Moysés J. Comazzeto aponta o alto índice de desenvolvimento do município para que o Governo do Estado construa a SC-302, fixando-a como obra prioritária do Plano Rodoviário Estadual.

## FRAIBURGO

Localizado entre Lebon Régis e Videira, o município de Fraiburgo estará ligado à BR/116 no final deste ano, através da rodovia SC-453. "Esta obra será o maior presente que Fraiburgo receberá depois de alguns anos de espera", argumenta o prefeito Willy Frey.

Com uma população de 13.600 habitantes, o município se destacou pela produção de 1.500 toneladas mensais de papel e quatro mil toneladas de maçãs e nectarinas em 1974, o que reverteu (em) Cr\$ 8 milhões para a economia da cidade. Entre vinhos, cidras e conhaques, a Frutífrica Fraiburgo, principal indústria local, produziu na última safra seis milhões de litros, destinados à exportação.

Fraiburgo se localiza no planalto mais frio do Brasil, com incidência de 30 a 40 geadas anuais e temperaturas na maioria das vezes abaixo de 0o. C, um registro ideal para a fruticultura de clima temperado. Ao lado de projetos de fruticultura se desenvolvem 10 "Projetos de Pinus", totalizando 3.618.750 árvores.



Eng. Lourenço Faoro, do DER, está descontente com a empreiteira Triângulo.

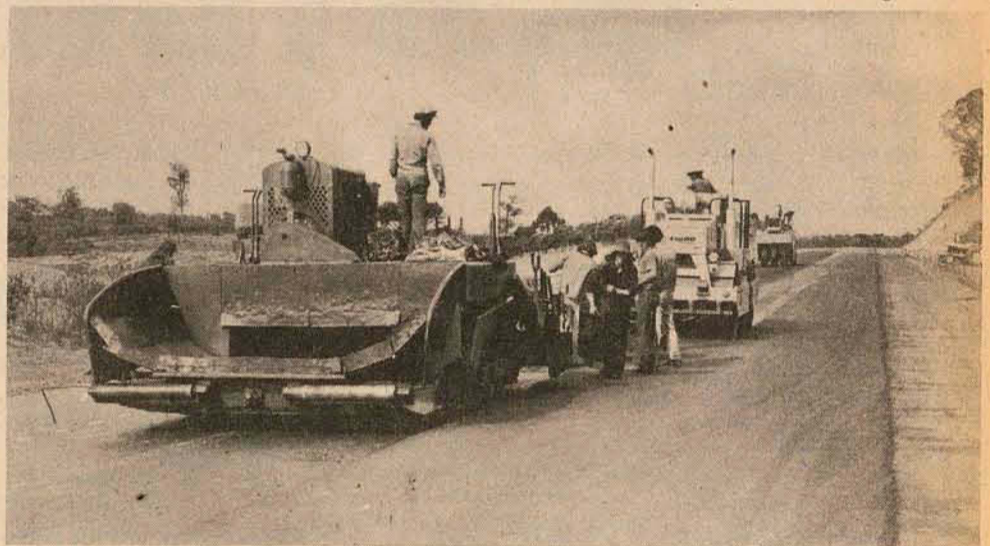

O Plano Rodoviário Estadual na prática.

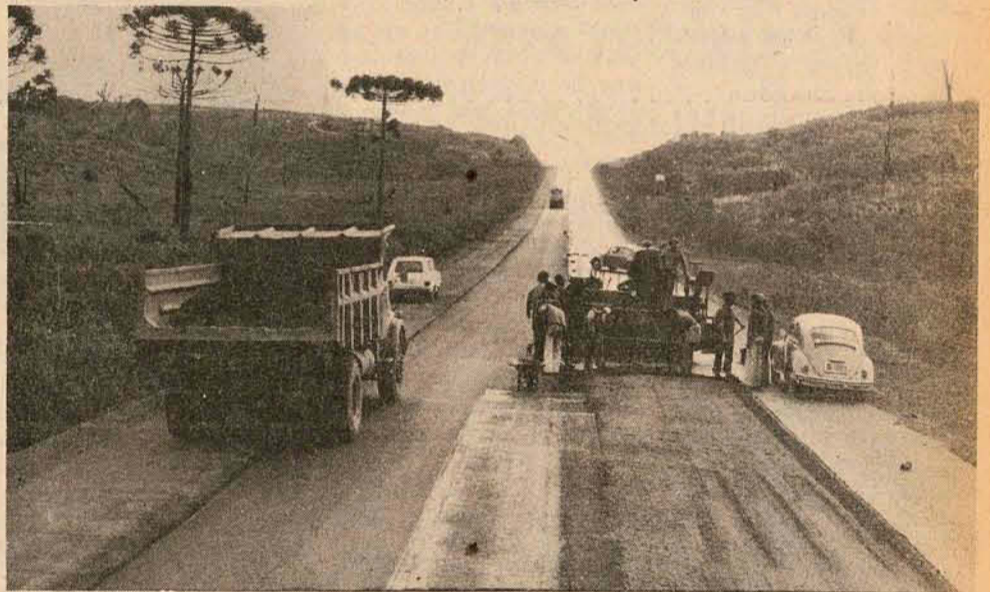

SC - 302: começa o asfaltamento e as distâncias vão ficando cada vez mais curtas.

De uma região pouco explorada e habitada, Fraiburgo tornou-se numa das poucas cidades catarinenses planejadas por urbanistas. Antes de ser município, a área que hoje ocupa chamava-se "Campo da Dúvida", num reflexo nominal de sua impenetrabilidade. Politicamente emancipado em 1961, desmembrado dos municípios de Curitiba e Videira, recebeu o nome de Fraiburgo, em homenagem a seus fundadores.

O trabalho pioneiro da família Frey, associado às estações experimentais, aos centros de treinamento e aos outros órgãos agrícolas do governo, fez com que os colonos da região acreditassem no valor econômico das frutas introduzidas. Passaram a usar crédito para suas atividades frutícolas, através do Banco do Brasil, com orientação da Acaresc. Disso resultou também a criação de firmas nacionais sediadas no plantio dos frutos de clima temperado, de cultivo corrente na Europa. Também foi montada uma vinícola com produção anual de 4 milhões de litros de vinho.

## O BURGO DOS FREY

Usando novas técnicas de adubação,

espaçamento adequado, controle sanitário e aproveitamento das condições excepcionais do regime pluviométrico, os franceses de Fraiburgo tornaram-se em pouco tempo, grandes plantadores de maçãs. O primeiro Frey veio em 1919, da Alsácia. Não é por pura coincidência que o atual brasão do município lembre a Alsácia e ostente as duas cegonhas que ornamentam o brasão alsaciano. René Frey implantou, inicialmente no local, uma fábrica de papel e tentou, em seguida, a suinocultura. Mas encontrou o seu caminho na fruticultura, por identificar as condições da região com as européias.

Hoje cerca de 20 municípios circunvizinhos possuem pomares cultivados com plantas importadas da França pela família Frey. E também há centenas de fruticultores com plantações de um a dois hectares, cultivando macieiras "Golden Spurr", de coloração amarela e a "Red Spurr", de cor vermelha. Mas dezenas de variedades continuam sendo pesquisadas, dentro de técnicas avançadas, entre elas a "Blackjon" (vermelha) e a "Willie Sharp", amarela.



Macieiras: pequenas árvores, grande economia.

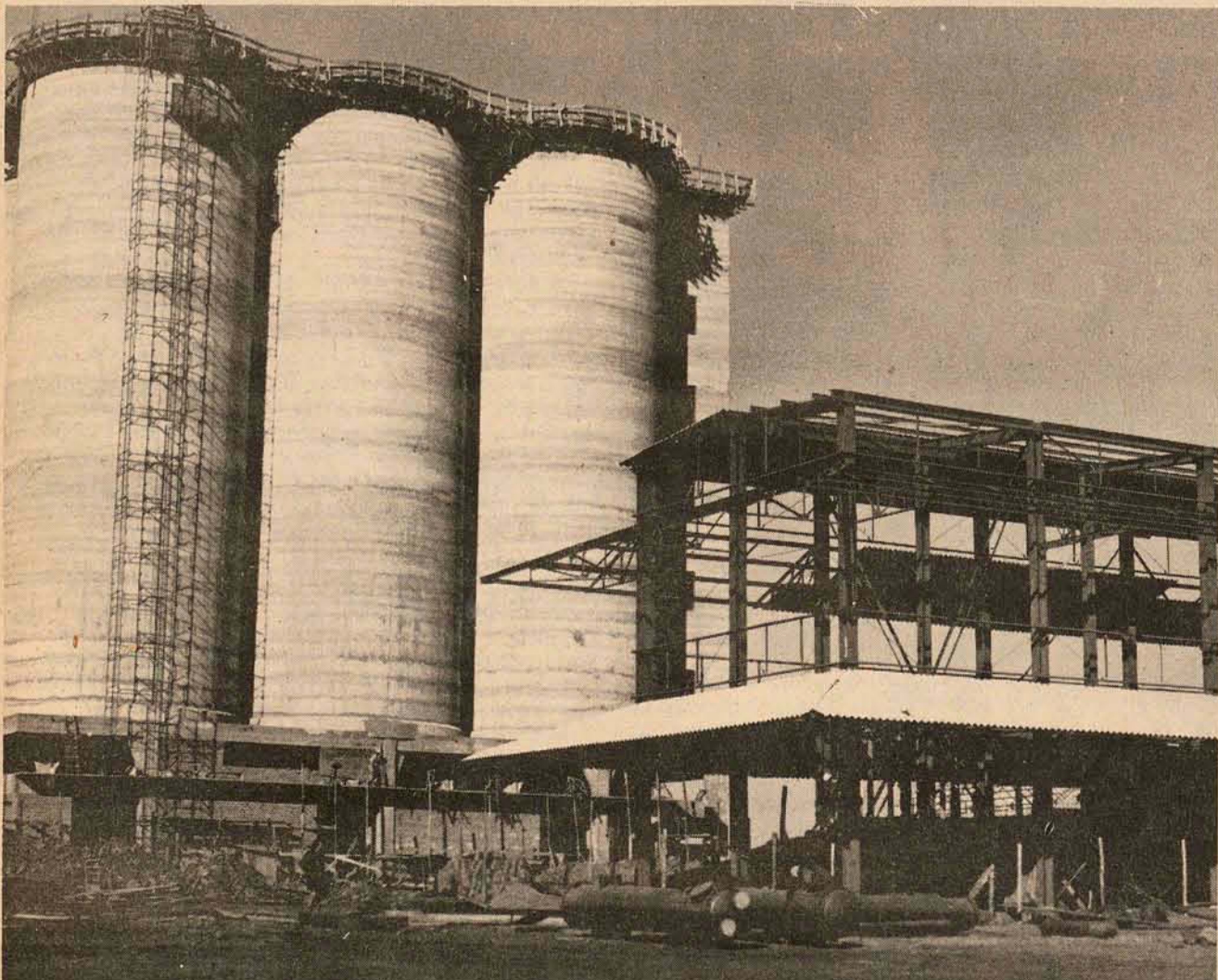

Videira: distrito industrial está florescendo.

