O TEMPO: Pressão atmosférica média: 1012.0 milibares. Temperatura média do dia: 20.7 graus com um máximo no ponto de maior insolação de 26.2 graus e um mínimo à noite de 13.4 graus (no planalto, a média mínima será de 05.1 graus). Estado médio do céu: cirrus stratus, cumulus, de claro a encoberto. Nevoeiros noturnos no litoral, margens de rios e serras. Estado médio do tempo: com formações de chuvas esparsas no planalto e instabilidades passageiras no litoral, passando a estável: bom. Previsão: A. Seixas Netto.

O ESTADO

Florianópolis – Quinta-feira 31 de julho de 1975 – Ano. 61 – No. 18.091 – Edição de hoje 16 páginas – Cr$ 1,50

TEMPORADA DE CAÇA ENCERRA HOJE – A caça amadorista termina, impreterivelmente no dia de hoje, segundo informação do Departamento Estadual de Caça e Pesca, com base na instrução complementar do IBDF, com o qual mantém convênio. A única exceção é para a caça de marrecadas, nas lagoas do sul catarinense, cuja permissão se estenderá até o dia 31 de agosto próximo. Os infratores dos prazos estabelecidos, estarão sujeitos às penalidades legais.

Brezhnev e Ford concordam em limitar arma nuclear

Gerald Ford e Leonid Brezhnev alcançaram ontem surpreendente acordo no sentido de limitar o armamento nuclear. (Pg.2)

Otelo exorta MFA a esmagar contra-revolução ainda que utilize a força

Página 2.

O Secretário Paulo da Costa Ramos, da Casa Civil, declarou ontem que a renovação arenista fortalece o partido, habilitando-o à vitóa em 76.(P.3)

Viadutos facilitam acessos da ponte às BRs 101 e 282

Página 16.

Capital e Joinville tem verbas para aeroportos

Os aeroportos de Florianópolis e Joinville estão incluídos nos planos de obras da Infraero, cuja dotação é de US$ 50 milhões (P.9)

Mutuários do BNH em Itajaí apelam a Geisel

Oitenta e quatro famílias do Núcleo Habitacional Madevila, em Itajaí, estão sob ameaça de despejo e recorreram ontem ao presidente Geisel, denunciando o agente financeiro do BNH (P.9)

A colisão ocorrida ontem em Del Castilho, entre um trem de passageiros e uma composição de serviço, mostra que a Central é a mesma.

Acidente faz mortos e feridos, mostrando que nada mudou na Central

Página 11.

O senador McGovern exibiu o relatório que lhe foi fornecido pelo próprio Fidel Castro, acompanhado de um fichário de suspeitos.

McGovern acusa Cia de 24 tentativas de assassinato contra o Premier cubano

Página 2.

Ministério das Comunicações
TELESC/ telecomunicações de santa catarina s/a
Subsidiária da Telebrás

AVISO

As contas relativas ao mês de julho p.p., não pagas até o final do expediente bancário do próximo dia 8, serão recolhidas da Rede Bancária para desligamento dos respectivos telefones no dia 11–8–75.

A DIRETORIA

Ademir foi anunciado por Áureo como uma das jogadas do Avai mas pouco fez como ponteiro no péssimo clássico disputado ontem à noite

O clássico foi ruim e a surpresa aconteceu em Rio do Sul

O clássico não apresentou nenhuma novidade para o torcedor que foi ontem à noite ao Orlando Scarpelli. A surpresa da rodada ficou para Rio do Sul onde o Juventus foi goleado pelo Palmeiras por 4 a 0. JEm Joinville América e Chapecoense empataram de 1 a 1 e em Itajai o Marcílio ganhou do Internacional por 11 aa 0. Os detalhes da rodada e do clássico na Pg. 8

Acervo: Biblioteca Pública SC - Hemeroteca Digital Catarinense

Otelo diz que Portugal deve seguir Cuba

Lisboa – O general Otelo de Carvalho, membro do triunvirato militar português, regressando de Cuba, declarou que as Forçar Armadas devem esmagar os elementos contra-revolucionários c om uma repressão realmente dura". Usando palavras que parecem pressagiar uma onda de prisões e talvez a depuração defintiva no seio das Forças Armadas, Otelo declarou que está se tornando impossível prosseguir com a revolução esquerdista por meios pacíficos.

Saraiva de Carvalho, que falou a uma multidão que foi recebê-lo no aeroporto da capital, afirmou que o Movimento das Forças Armadas – MFA está pronto para adotar "enérgicas medidas repressivas", e elogiou a revolução cubana e seu líder, Fidel Castro, afirmando que Portugal deve seguir o exemplo cubano. O general de 38 anos advertiu que não será tolerada nenhuma onda de dissidência nem de violência anti-comunista como a que eclodiu em todo o país depois que os partidos moderados deixaram o governo. Vai realizar uma "batida".

– Afirmei antes que esperava não precisar levar os contra-revolucionários à Praça de Touros, mas estou convencido de que agora vou ter de fazê-lo em breve – continuou. Há seis semanas, ele afirmara, num discurso: "Às vezes penso que com nossa experiência revolucionária, teria sido melhor que em abril de 1974 tivéssemos levado ao "paredon" ou fechado na Praça de Touross de Lisboa milhares de contra-revolucionários, eliminando-os pela raiz".

AS LIÇÕES DE CUBA

A multidão gritava: 'Otelo amigo, o povo está contigo" e "Portugal, Cuba: irmãos na luta, irmãos na liberdade". Otelo frisou que não estava fazendo ameaças, e deu a entender que haverá um "expurgo" nas Forças Armadas, ao afirmar que a situação militar será "revista". Ele, juntamento com Vasco Gonçalves e o general Francisco da Costa Gomes, terá plenos poderes, e provavelmente será o líder do governo, como chefe da segurança militar.

Segundo Saraiva, sua estada em Cuba lhe deu "lições extraordinárias que eu e meus companheiros aplicaremos aqui se for possível. Tudo o que está acontecendo em Portugal sucedeu em Cuba. Os cubanos participaram de uma revolução que é deles, e é nessa direção que queremos levar Portugal". O jovem general também pareceu oferecer uma conciliação parcial aos dissidentes e especialmente aos socialistas. Falou que Mário Soares foi um "bom amigo" e que precisa "falar sério com ele".

Um acordo inesperado entre Ford e Brezhnev

Helsinque – O líder soviético Leonid Brezhnev e o presidente norte-americano Gerald Ford alcançaram ontem um progresso inesperado no sentido de um acordo de limitação de armas nucleares, numa conferência extraordinária que ofuscou o início da discussão sobre segurança européia, da qual participam 35 países.

Brezhnev e Ford conversaram durante mais de duas horas na primeira de suas duas entrevistas, que são seguidas de perto pelos outros 33 dirigentes europeus e da América do Norte. Ambos estão plenamente conscientes de que somente um acordo entre as duas super-potências poderá levar a paz à Europa. O dirigente comunista russo afirmou que quer que "a paz e a tranquilidade reinem na Europa. Desejo que todos os países do mundo vivam em paz e que não interfiram em assuntos de outros".

GASTOS MILITARES

Na conferência geral, inaugurada pelo presidente da Finlândia Urho Kekkonen, que a aclamou como "um dia de júbilo e de esperança para a Europa", também falou o secretário geral da ONU, Kurt Waldheim, salientando que as nações representadas na conferência são "responsáveis por mais de 80 por cento dos gastos militares mundiais". O assunto também foi abordado pelo premier grego Constantine Karamanlis: "As enormes somas de dinheiro para os gastos militares superam em muito o orçamento destinado ao progresso social e econômico do mundo. Por essa razão, tornamo-nos prisioneiros de um círculo vicioso e vivemos no terreno do absurdo".

Por sua vez, o primeiro-ministro britânico Harold Wilson falou sobre a necessidade de se promover os direitos humanos dos cidadãos: "Não há razão para que em 1975 alguns europeus não tenham o direito de casar com quem quiserem, ouvir e ler o que desejarem, viajar ao estrangeiro quando e para onde quiserem e reunir-se com quem quiserem. Negar isto é indício de fraqueza e não de força".

Ford e Kissinger: limitação de armas nucleares.

A MAIOR PREOCUPAÇÃO

Os políticos participantes mostram grande preocupação com a crise de Chipre e o fracasso de todas as gestões já realizadas para tentar uma solução. Ford reuniu-se ontem com Karamanlis e hoje deve falar com o premier turco Soliman Demirel. Segundo um porta-voz turco, o presidente norte-americano foi até a mesa de Demirel na conferência e disse-lhe que a votação da Câmara de Representantes, rejeitando a anulação parcial do embargo de armas à Turquia, foi "a decisão mais equivocada tomada por um congresso norte-americano".

Brezhnev e Ford, por outro lado, embora não tendo adiantado nada sobre as conversações mantidas ontem, disseramque foi "útil, muito amistosa e muito prática" e deixaram claro que, no sábado, quando se encontrarão novamente, "haverá mais progressos".

Argentina: um "minigabinete" para contornar a crise

Buenos Aires – Três dos oito ministros da presidente Isabel Peron constituiram um "minigabinete" a fim de salvar o sistema constitucional e suprir a quase total inatividade de Isabelita, que se encontra ainda acamada. O minigabinete é composto pelos ministros do Interior, Antonio Benetez; da DEfesa Nacional, Jorge Garrido e da Justiça Ernesto Corvalan Nanclares.

Paralelamente a esta iniciativa, uma reunião importante ocorreu em Buenos Aires: o general Numa Laplane, o Almirante Emílio Massera e o brigadeiro Luiz Fautario se reuniram num almoço com cinco dos oito ministros. Os três ausentes, , sem dúvida, são os remanescentes da equipe de Lopez Rega. São eles o chanceler Alberto Vignes, os titulares da Educação, Oscar Ivani ssevich e do Trabalho, Cecílio Conditi. Embora venham sendo atacados por quase todos os setores, inclusive o peronismo, a Presidente Isabel Peron não parece muito disposta a solicitar o afastamento dos três.

Informou-se que os militares advertiram os ministros de que a demora em "por ordem" no governo favorecia a ação dos grupos extremistas. Todo o gabinete voltou a reunir-se ontem, mas sem a presença de Isabel.

PANORAMA SOMBRIO

Para os economistas, a violenta escalada inflacionária que a Argentina vem experimentando nos seis primeiros meses deste ano poderá originar uma recessão geral. O prognóstico parte tanto de esferas oficiais como empresariais.

De fato, a situação tornou-se desesperadora. Segundo o Instituto Nacional de Estatística e Censos - INDEC -, os preços praticamente duplicaram durante os primeiros seis meses de 75. Pela primeira vez os aumentos superaram a casa dos 100 por cento. O relatório do INDEC afirma que durante o mês de junho os maiores preços aumentaram 42,5 por cento, enquanto a elevação foi de 98,3 por cento para o período, desde primeiro de janeiro até 30 de junho último. Nesse mesmo período, os produtos nacionais agropecuários subiram cerca de 18,4 por cento e os não-pecuários 49,9 por cento. Os derivados de petróleo chegam a ocilar entre 164,4 por cento; indústria de extração, com 115,8, a madeira com 84,7 e os produtos alimentícios com 61,4 por cento.

Para os técnicos da Fundação de Investigações Econômicas Latino-Americanas - FIEL -, outro órgão que traça alguns prognósticos sobre a Argentina, acredita que quase não há possibilidade de equilibrar a balança de pagamentos sem que haja uma recessão interna.

O atual ministro da Economia da Argentina, Pedro Bonanni, planejava ainda ontem, dirigir uma mensagem ao país. Previa-se que Bonanni anunciaria um plano de contenção da despesa pública que servirá de ponto de partida para um programa de austeridade de maior alcance.

MAIS UMA GREVE

Ontem, mais de 50 mil médicos iniciaram uma greve de 24 horas em todo o país. Reivindicam melhor remuneração e uma adequada política sanitária governamental. Eles reclamam um aumento nos vencimentos recebidos dos hospitais estatais, mas basicamente, desejam um plano sanitário de emergência para sanar as deficiências na área da saúde pública.

Embora recentemente tenham sido assinados mais de 1.500 convênios trabalhistas, com aumentos superiores, em alguns casos, a 100 por cento, o custo de vida absorveu em grande parte esses aumentos.

O jornal **La Prensa** informa, por exemplo, a espiral inflacionária originou, em apenas uma semana, aumentos da ordem de 80 por cento no preço dos medicamentos. Os laboratórios demoram em atender os pedidos das farmácias a fim de esperar novas altas.

Muitos observadores entendem que a grave dos médicos é apenas o começo de novos conflitos sociais que serão desencadeados no próximo mês.

"LUTE OU RENUNCIE"

Quanto aos planos da presidente Isabel Peron pouco se sabe. Entretanto é certo que esteja sendo pressionada por diversos setores a deixar o governo. Nos últimos dias uma frase vem tomando conta dos muros e paredes já fartamente pichados: "Lute ou Renuncie".

As interrogações são as mais variadas em qualquer bate-papo: Lutará? Renunciará? Vão derrubá-la pacificamente?

Antes mesmo das perguntas, algumas respostas já foram dadas pela própria presidente em seus discursos anteriores: "Lutarei até o último instante"... "Só morta me podem tirar do Palácio do Governo"... "As Forças Armadas são o apoio vivo das instituições"...

Entretanto, nesse lapso de tempo muitas coisas aconteceram e vêm acontecendo que ameaçam decididamente a outrora estabilidade da senhora Peron. Os peronistas já desobedeceram suas ordens elegendo um novo presidente da Câmara; as Forças Armadas silenciaram quando da greve da CGT; Lopez Rega teve que deixar o país. Esses e outros episódios talvez tenham sido a causa da persistente enfermidade nervosa que acomete a presidente.

Ontem, as versões não eram diferentes: A presidente sai, a presidente pede licença, a presidente vai descansar? Ao que parece ela vai para Mar Del Plata descansar, a conselho médico.

O FIM DO BOICOTE

EUA: uma súbita vontade de dialogar com Fidel

Washington – O Departamento de Estado norte-americano anunciou estar disposto a iniciar "conversações" com Cuba para a normalização das relações entre os dois países, mas exortou o Congresso a não decidir nada sobre o bloqueio comercial contra o regime cubano. O porta-voz Robert Anderson disse que seu país encara com simpatia a decisão do levantamento do boicote e que isto elimina um "elemento contencioso" nas relações interamericanas. Alguns funcionários do Departamento, entretanto, acreditam que o processo de distensão será lento. As últimas pesquisas de opinião pública revelaram recentemente que a maioria dos norte-americanos não são contrários ao restabelecimento das relações diplomáticas, enquanto que os funcionários acreditam que as considerações da política interna poderiam transformar-se num obstáculo.

16 votos a favor de Cuba

San José – Sob os protestos do Uruguai, a Organização dos Estados Americanos – OEA – por 16 votos contra três, finalmente suspendeu o boicote imposto contra Cuba desde 1964. Entretanto, delegados americanos afirmaram que não se deve entender que, necessariamente, a decisão da noite de anteontem será seguida por um iminente reatamento de vínculos entre Cuba e os Estados Unidos, que votaram favoravelmente.

Brasil e Nicarágua se abstiveram, e Chile, Paraguai e Uruguai votaram contra. A resolução da OEA não levanta, formalmente, as sanções, mas deixa os países-membros em liberdade para renovar ou não seua laços comerciais e diplomáticos com o regime comunista. E serve, também, para dar legitimidade diplomática às relações que vários membros da OEA já mantêm com Cuba, à margem do pacto do Rio de Janeiro. O México nunca rompeu suas relações com Castro, enquanto, Argentina, Colômbia, Panamá, Peru, Trinidad-Tobago e Venezuela as reataram. O Uruguai, que mais protestou contra a decisão, alegou que "persistem a política e as ações de intervenção do governo cubano no continente e no Uruguai em particular, através de um apoio aberto à subversão".

A CIA segundo McGovern

Washington – O senador George MacGovern entregou ontem ao Senado um relatório das evidências reunidas pelo primeiro-ministro cubano Fidel Castro sobre 24 tentativas da Agência Central de Inteligência - CIA - para assassiná-lo e a outros líderes de Cuba. Afirmou que, se confirmadas as declarações do dirigente comunista, a agência "teve a conduta mais condenável, assassina e anti-americana contra os líderes de um Estado vizinho".

O relatório entregue à Comissão de Inteligência descreve 24 tentativas, entre 1960 e 1971. Uma das tentativas, em 71, consistia em que um homem, fazendo-se passar por um jornalista venezuelano que cobria a visita de Castro ao Chile, assassinaria o premier cubano nesse país. O plano fracassou.

De acordo com McGovern, as acusações de Fidel "são baseadas aparentemente em confissões e evidências circunstanciais". Ressaltou que a política oficial dos EUA depois da crise dos foguetes em 62 foi a de desestimular toda violência contra Castro. Entretanto, "somos levados a crer que essas declarações encobrem exatamente o contrário".

Presidentes latinos vão se reunir no Panamá

Santa Marta, Colômbia – A idéia de reunir todos os presidentes latino-americanos poderá se concretizar no próximo ano, no Panamá, por iniciativa dos chefes de Estado da Colômbia, Panamá e Venezuela. Numa declaração conjunta, assinada na noite de anteontem, na cidade boliviana de Santa Marta, pelos presidentes Carlos Andrez Perez, Alfonso Lopez Michelsen, e pelo chefe do governo panamenho, general Omar Torrijos, se fez um convite extensivo a todos os mandatários latino-americanos para que se reunam no Panamá a fim de comemorar o sesquicentenário do Congresso, convocado em 1826 pelo libertador Simon Bolivar.

Na declaração conjunta, os chefes de Estado demonstram preocupação pela demora na solução de um novo tratado panamenho-norte- americano sobre o canal interoceânico, ao mesmo tempo em que exorta o governo e o Congresso dos Estados Unidos a facilitar um acordo amigável sobre o problema "que é de toda a América Latina.

CORUJÃO - CENTER
WISKERIA
A CASA NOTURNA QUE FLORIANÓPOLIS PRECISAVA
PIZZARIA -- RESTAURANTE – CHOPARIA
Ambiente Seleto e agradável
Música ao vivo com:
Jacó trio
Mirandinha ao Piano
CORUJÃO CENTER – Av. Beira-Mar Norte

NO BALNEÁRIO CAMBORIÚ
TEMOS O MELHOR NEGÓCIO

Belíssimo terreno, c/12.000m2, frente para o mar, linda vista panorâmica com Cr$ 130.000,00 de entrada e o saldo em 40 meses a combinar. Mercadoria rara.
Apto. c/2 dorm. e demais depend. novo recém concluído com azulejo decorado até o teto, piso de cerâmica esmalt. com garagem. Ato Cr$ 10.000,00 e Cr$ 26.000,00 a combinar, e o saldo a Cr$ 1.500,00 mensais.
Apto. na Av. Brasil, de esq. c/4 dorm. sala, sacada, apenas 2 aptos. p/andar, b/ensolarados p/Cr$ 190.000,00 a combinar.
Apto. em Ed. de Gabarito, c/2 dorm. sala, sacada, banh., cozinha, preço Cr$ 130.000,00 a combinar.
Apto. frente para o mar, no centro, com sala de estar, jantar, 3 dorm. 2 BWC em cores, copa e cozinha separadas e depend. de empregada. Preço Cr$ 340.000,00 a combinar.
Ótimo apto. na Av. Atlântica, c/3 dorm. sala, 2 BWC, coz. e área de serviço, por Cr$ 150.000,00 a combinar.
Apto. novo em Ed. "0" Km c/living em "L", 3 dorm. BWC, ampla cozinha, área, quarto e WC empregada. Entrada Cr$ 150.000,00 a comb. e o saldo financiado a longo prazo.
Excelente apto. nunca habitado à meia quadra da praia com sala, sacada, copa, cozinha, 3 dorm. 2 BWC sendo 1 priv. do casal, com ótimo acabamento. Preço Cr$ 260.000,00 com financ. até 20 anos.
Em Ed. em fase final de construção temos apto. com 4 dorm. sala para 3 amb. demais depend. p/apenas Cr$ 380.000,00 em excelentes condições de pagamento.
Maiores informações, inclusive sábados, domingos e feriados com HERSON PAUPERIO, Negócios Imobiliários CRECI 2284 à Av. Brasil esq. com rua 2400 – fone 2008 Balneário Camboriú. Visitem-nos sem compromisso.

AGORA TAMBÉM EM FLORIANÓPOLIS
— CAMPOS & DIAS LTDA.
PREVENÇÃO CONTRA INCÊNDIO
Linha Hidráulica – Extintores – Recargas – Retestes – Projetos – Vistorias e Manutenção.
PROTEÇÃO AO HOMEM NO TRABALHO
Capacetes – Óculos – Respiradores contra pó e pintura – Capas – Botas – Sapatões – Luvas de Raspa, P.V.C. e Alta Tensão – Cintos de Segurança – Varas de Manobras e demais.
CRICIÚMA – Rua São José, 310 – Fone 2296
TUBARÃO – Rua Patrício Lima, 819
FLORIANÓPOLIS – Rua Souza Dutra, 130 – Esquina c/Fulvio Aducci – Ao lado da Churrascaria Riosulense – Fone 44-2722.

A VENDEDORA DE APARTAMENTOS EM FLORIANÓPOLIS
COQUEIROS– um Apto. com 2 quartos, sala, cozinha, banheiro, dep. completa de empregada, área de serviço, garagem, todo mobiliado, acarpetado, armários embutidos, EDF. KOKEIROS – financiado.
ESTREITO – um Apto. no EDF. SEDA, com 3 quartos, WC social, sala, cozinha, área de serviço, dep. de empregada.
Um lindo terreno em Coqueiros. Preço barbada. Negócio Urgente.
ESTREITO – altos do BESC – Apto. com 2 quartos, dep. de empregada, sala, cozinha, WC social, área de serviço. Financiado.
AV. BEIRA-MAR NORTE – Edf. Andréa – Apto. c/acabamento fino, todas as dependências necessárias, o melhor da Beira-Mar. Cr$ 550.000,00
CENTRO – Rua Almirante Lamego - EDF. MARTINHO CALLADO, Apto. c/195m2 e fino acabamento. Todas as dependências necessárias. Preço por metro quadrado o mais barato da Capital.
CENTRO – Rua Esteves Júnior no. 91 em construção, o Edf. que igual no Centro não há, entrega 10 meses. Todas as dependências necessárias e mais salão de festas no térreo. Veja a obra e depois venha reservar sua unidade no Edf. Des. Medeiros Filho.
CENTRO – Rua Dib Mussi – Apto. com 3 quartos, WC social, living, copa-cozinha, área de serviço, dep. de empregada, armários embutidos, todo acarpetado, cortinado, condomínio, barato, garagem particular, livre para financiamento.
IMOBILIÁRIA PREDIBENS LTDA
Av. Rio Branco, 142 – Fones 22-0299 e 22-4379
C RECI - 25

Novo PALcolor 22" com controles deslizantes. Para aguentar os carinhos da família inteira.
Agora basta correr o dedinho nos controles deslizantes do novo PALcolor 22" para ajustar a imagem e o som.
Por fora, um simples toque. Por dentro, a perfeição Telefunken. Cores verdadeiras como as da natureza, e o som de pureza incomparável.
Mas principalmente saúde.
Afinal, não é mole aguentar os carinhos do dia-a-dia.
TELEFUNKEN
MANIA DE PERFEIÇÃO

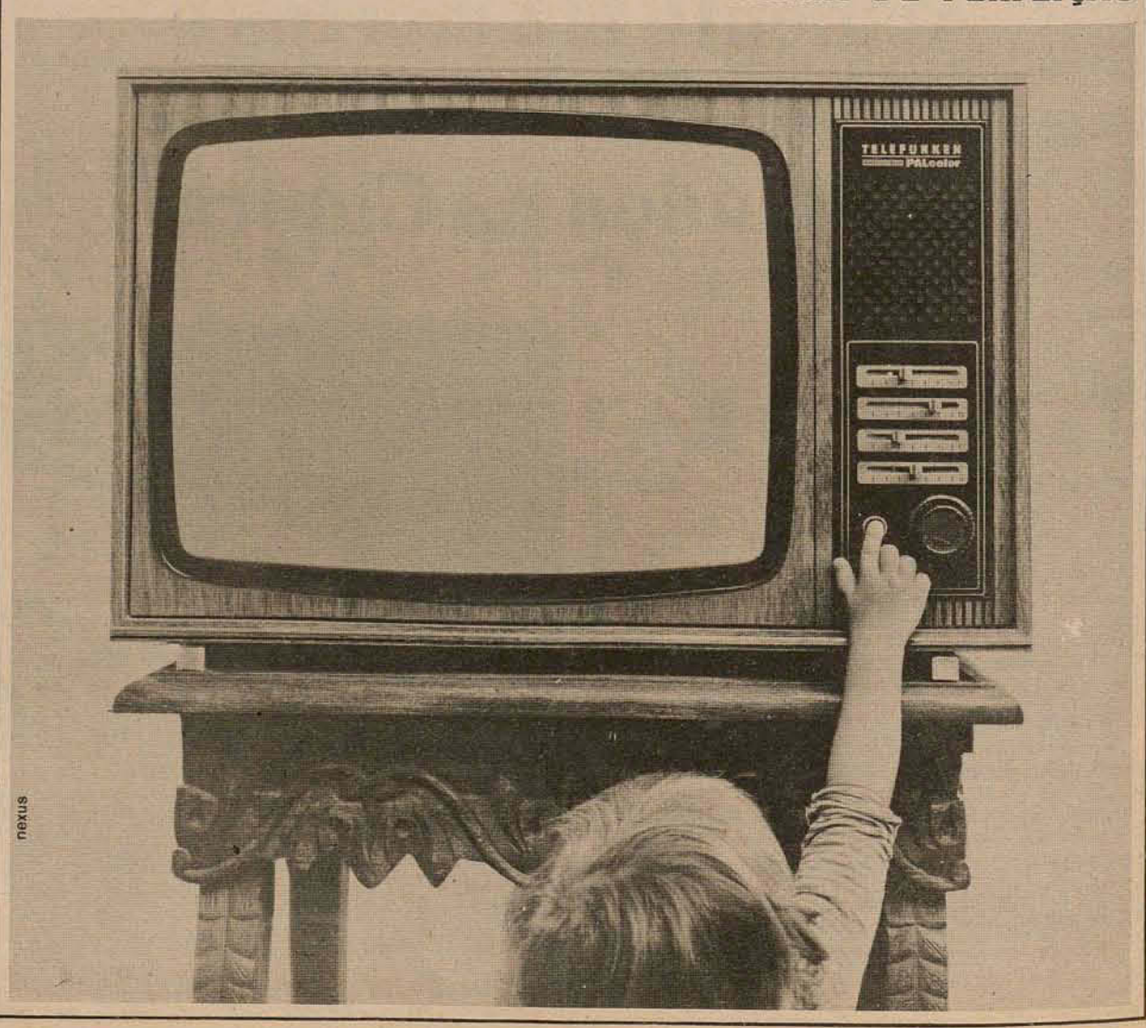

Acervo: Biblioteca Pública SC - Hemeroteca Digital Catarinense

Os integrantes do movimento jovem do MDB realizaram reunião em Campos Novos.

Dejandir diz que MDB é partido mais aberto à juventude

Ao retornar ontem d a cidade de Campos Novos, onde participou de uma concentração da juventude do MDB, o deputado Dejandir Dalpasquale disse que com a fixação dos partidos a tarefa de convocação dos jovens para a atividade política tornou-se mais desembaraçada e exequível, "muito embora prevaleçam, contra ela, os instrumentos de exceção que inibem a ação política principalmente dos estudantes". Segundo ele, "o MDB é o veículo político atualmente mais próximo da juventude, por ser um partido mais aberto e também por defender teses populares e outras que sensibilizam melhor as novas gerações".

O presidente do MDB voltou entusiasmado com a concentração de Campos Novos, onde se reuniram mais de 500 jovens, no último domingo, estando ainda presentes o senador Evelásio Vieira, os deputados Ernesto de Marco e Francisco Küster, e outros líderes e dirigentes partidários, entre os quais Pedro Dietrich, um dos conferencistas.

– O primeiro movimento de juventude de natureza política surgiu exatamente em Campos Novos, em 1972. E de lá para cá a mocidade tem revelado crescente interesse em participar, não só em movimentos de juventude mas também em campanhas eleitorais e nas atividades partidárias. Felizmente, nem precisamos fazer força para que os jovens participem. Desta vez, em Campos Novos, os próprios dirigentes do movimento jovem promoveram toda a organização da convenção, e mais uma vez ficou comprovada a conscientização da juventude quanto às responsabilidades que deve assumir perante a vida pública – frisou.

Dejandir explicou que esse chamamento aos jovens é feito em tese, sem a preocupação de aliciamento partidário, e mesmo no encontro da juventude as palestras foram dirigidas no sentido de ressaltar a "necessidade de participação na política, e não simplesmente no partido".

Da mesma forma, considera válida e elogiável a tentativa que a Arena faz para atrair os jovens. Mas não acredita que o partido governista esteja levando alguma vantagem nessa sua campanha: "Acho que o MDB encontra ma is facilidade, e tem ganhado terreno com isso. A Arena está atraindo muitos jovens em fução de ser Governo. O seu trabalho não tem a mesma autenticidade que o do MDB. Em Concórdia, a Arena agiu de maneira diferente da nossa. Porque eles estão forçando o jovem, oferecendo todas as facilidades, desde passagens, para que assistam as reuniões. Eu entendo que no início deva haver uma preocupação de conscientizar melhor a juventude sore a sua participação. Mas não pode ser forçada, nem muito favorecida, para que os encontros não se resumam em passeios. E também está havendo muita publicidade, para pouco trabalho de base".

Além de "teses mais simpáticas", o MDB leva ainda a vantagem de "uma Arena comprometida com os atos de exceção", disse Dejandir. "Acho que enquanto a Arena não partir para a extinção do decreto 477 e do AI-5, e decidir d ar plena liberdade à participação dos jovens na atividade política, ela não conseguirá o apoio espontâneo da juventude".

O dirigente emedebista considera vencida a etapa da ojeriza dos jovens pelos atuais partidos. "Essa fase do desinteresse da juventude está praticamente superada. Com a fixação dos partidos, a juventude não quer mais ficar à margem. Deseja realmente participar. E nós não poderemos deixar de facilitar isso por todas as maneiras. Acho que esta deva ser a preocupação do próprio Governo, até mesmo dentro das escolas: desenvolver o conteúdo p olítico dos jovens, da política pura, não da partidária. Do contrário, quem serão os líderes no amanhã?"

Fazenda faz campanha para aproximar fisco e contribuinte

A Secretaria da Fazenda está levando a efeito uma campanha de esclarecimento ao contribuinte, a qual objetiva uma maior aproximação entre este e o fisco. Segundo explicações do coordenador de fiscalização e tributação do órgão, Cláudio Andrade Ramos, a fiscalização sempre teve caráter punitivo.

– Agora, baseados na filosofia do Governo que prega que "devem ser instituidos meios de coibir a sonegação fiscal, através de mecanismos de controle, orientação e estímulo, instituimos a campanha de esclarecimento, que durará um período de 90 dias.

"Esse período experimental será dedicado principalmente para um contato mais direto com o contribuinte, notadamente o do interior do Estado. Para isso, foram chamados à Secretaria da Fazenda os 15 inspetores responsáveis pelas regiões fiscais no Estado, os quais receberam orientação sobre o assunto".

Durante o período da campanha, os fiscais estão procurando visitar o maior número possível de contribuintes. Paralelamente, estão sendo feitas reuniões com as associações comerciais, clubes de diretores lojistas e sindicatos de contabilistas do Estado, onde as instruções são fornecidas por funcionários da Secretaria da Fazenda que se deslocam para as diversas cidades.

– A campanha – explicou – não tem em absoluto caráter de anistia, pois orienta também os contribuintes sobre as penalidades em caso de atraso ou sonegação. Por exemplo, se o fiscal chegar a uma firma que estiver atrasada com o recolhimento do imposto, orientará o contribuinte a recolher com a mu lta expontânea, que é bem menor do que a calculada pelo fisco.

BAIXA ARRECADAÇÃO

"A campanha de esclarecimento ao contribuinte foi motivada principalmente tendo em vista que a arrecadação não tem se comportado bem este semestre", disse Cláudio Andrade Ramos.

– São três os fatores principais da baixa arrecadação durante o período; os problemas da madeira, pasta mecânica e celulose, bem como o atraso na comercialização do soja. Os dois primeiros produtos tiveram problemas de mercado, a pasta mecânica alcançou preço demasiado alto no mercado interno e o Governo resolveu importar, com isso baixando demais o preço. A madeira deixou de ser exportada também por causa do baixo preço e o soja teve problemas no mercado internacional.

Santa Catarina atualmente é o sexto Estado brasileiro na arrecadação do ICM, tendo recentemente ultrapassado a Bahia.

RESULTADOS

A Secretaria da Fazenda atualmente está com 15 dias de campanha e os primeiros resultados só poderão ser sentidos entre os dias cinco e 10 de agosto, quando o órgão receber os primeiros relatórios das 15 regiões fiscais do Estado.

– Mesmo sem receber os relatórios, podemos adiantar que essa ação da Secretaria da Fazenda está sendo muito bem recebida pelos contribuintes e na prática apresenta resultados satisfatórios concluiu.

"Não houve qualquer tipo de discriminação na composição do novo Diretório Regional da Arena. Colombo não entrou porque não quis".

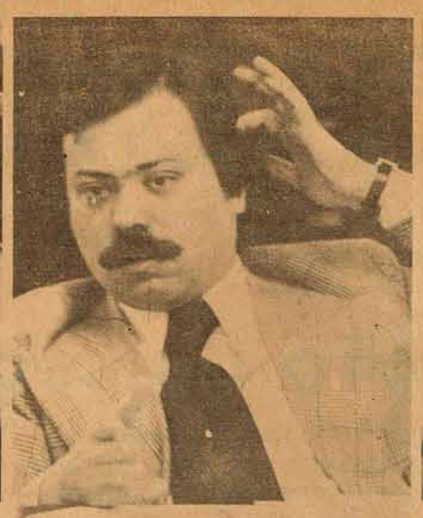

"Antes os parlamentares tinham o ônus de defender o governo, mas dele não participavam. Hoje a situação se modificou completamente".

Renovação na Arena nunca foi tão grande, segundo PCR

O secretário da Casa Civil, Paulo da Costa Ramos, afirmou ontem que nunca foi tão evidente : a renovação no Diretório Regional da Arena quanto a realizada com a atual chapa. Disse que "a renovação de um diretório político jamais pode ser calcada em nomes, pois uma composição de tal natureza pode se valer, apenas, daqueles que exercem a atividade político-partidária. A renovação se constata na representação dos políticos no partido, que é formada pelos senadores, deputados federais e estaduais e seus líderes mais expressivos".

– Na Arena – prosseguiu – o critério adotado para a composição do Diretório Regional foi o de incluir toda a representação do partido, não se esquecendo, contudo, dos grandes municípios que não conseguiram eleger seus representantes à Assembléia Legislativa, como Joinville e Lages. Nesses municípios o partido está representado no Diretório por líderes políticos de expressão".

Na entrevista que concedeu à imprensa na manhã de ontem Paulo da Costa Ramos declarou que "a importância decisiva dada pelo governador Konder Reis à Arena "faz com que a intenção de prestigiar o partido não fique somente na intenção, mas sim se faça sentir através das ações praticadas diariamente".

– Antes – assinalou o secretário da Casa Civil – o Diretório da Arena agia de uma forma e a administração estadual de outra, o que, na verdade, não deve existir, pois a ação de um completa a do outro, para que eles se integrem e se completem".

Disse que na composição da chapa para o Diretório Regional da Arena "não se configurou qualquer tipo de discriminação. Sobre a não inclusão do nome de Colombo Salles na chapa, Paulo da Costa Ramos disse que "ele não entrou porque não quis". Lembrou que o ex-governador, em declarações prestadas ao Clube dos Repórteres Políticos antes de encerrar seu mandato, considerou que sua obra administrativa tinha alcançado o sucesso almejado, admitindo porém que havia falhado do ponto de vista político, por não ter nem o posto e nem os instrumentos necessários para fazer política. "Em momento algum o sr. Colombo Salles manifestou o menor desejo de ingressar no Diretório Regional da Arena, e também, durante o seu período governamental, fez questão de afirmar que considerava o seu mandato uma missão a cumprir e que, encerrada, daria por finalizadas suas atividades no Estado".

Com respeito à interpretação dada pelo deputado Henrique Córdova sobre a não inclusão de Colombo, o secretário da Casa Civil disse que "o deputado está constrangendo o ex-governador a uma posição que ele não almeja, nunca pleiteou e até confessou repetidas vezes que não tem condições para exercer, pelo simples fato de não ser político".

Segundo Paulo da Costa Ramos, "jamais a Arena em Santa Catarina teve tanta vitalidade como a sentida agora". Atribuiu esse fato à circunstância de o governo do Estado ser exercido por "um correligionário do partido".

Sobre a participação política no governo, afirmou que "antes os parlamentares tinham o ônus de defender o governo, mas dele não participavam".

Presidente da Funabem hoje em Florianópolis

O presidente da Fundação Nacional do Bem Estar do Menor, Fawler de Mello, chegará hoje a Florianópolis, às 17h30min, a fim de tratar dos últimos acordos com o Governo do Estado, através da Secretaria do Trabalho e Promoção Social, para a criação da Fundação Catarinense do Bem Estar do Menor, "órgão que atenderá os menores encaminhados pela justiça ou instituições responsáveis, em situação aparente ou caracterizada de abandono, vítimas de exploração ou de conduta antisocial, para triagem".

Fawler de Mello estará amanhã de manhã na Secretaria do Trabalho e Promoção Social, juntamente com o secretário Fernando Bastos e Ingrid de Troncoso, primeira presidente da FUCABEM, onde será feito uma exposição dos trabalhos executados pela Secretaria e órgãos vinculados no empenho do problema do menor.

À tarde, às 15h30min, estará no Palácio do Governo em reunião do Conselho de Desenvolvimento Social e secretários de Estado, onde assinará um termo de intenções – Governo do Estado e FUNABEM. Assinará também acordo com a Secretaria do Trabalho e Promoção Social, Prefeitura Municipal de Florianópolis, Ação Social Arquidiocesana e Companhia Habitacional de Santa Catarina.

Após os acordos e assinaturas, os diretores da Fundação Catarinense do Bem Estar do Menor – FUCABEM, presidente Ingrid de Troncoso; diretor administrativo, Jackson Kuertem e diretor técnico Maria Zélia Rodrigues, tomarão posse na nova fun..ção.

Nesse mesmo dia, o presidente da FUNABEM estará no bairro Bela Vista inaugurando o Centro Comunitário, em convênio Governo do Estado e Fundação do Bem Estar do Menor.

Fonte da Secretaria do Trabalho e Promoção Social, informou que a FUCABEM "fará estudo de casos de menores sob os aspectos biopsico-pedagógico, social e jurídico, visando o diagnóstico e a indicação terapêutica".

– Procederá estudos com o objetivo de identificar as causas gerais comuns e as especificações que geram e martinalização do menor. Fornecendo subsídios para a definição de áreas prioritárias para o desenvolvimento do programas de atenção social a menores, visando ao tratamento e a prevenção do problema".

É assim que esta maravilhosa máquina vai ficar, se você não souber usá-la.

Um computador é uma máquina burra, porque não funciona sem uma boa equipe humana.

Por isso, a empresa que pretender usufruir dos seus benefícios, terá que contratar técnicos de alto nível e mantê-los constantemente treinados.

Apesar de fazer em minutos o que levaria dias ou meses por métodos convencionais, ele precisa trabalhar 24 horas por dia para que o investimento se pague.

Um computador que opere com capacidade ociosa, é um investimento altamente negativo.

É como ter um automóvel de luxo, especialmente para fazer compras em supermercados.

Usar uma firma especializada para processamento de dados. é um investimento barato sem margem de erro.

A CEPAM é uma opção para as empresas que utilizam ou se propõe a usar um Centro de Processamento de Dados.

Ela vai simplificar, organizar e dinamizar os serviços administrativos de sua empresa.

Não perca tempo nem dinheiro. Consulte a CEPAM.

cepam
CENTRO DE PROCESSAMENTO
ASSESSORIA E MICROFILMAGEM LTDA
RUA PRINCESA ISABEL, 264 – 2.º ANDAR
TELEFONE 5913 – JOINVILLE – SC

PEDROSO ESQUEMA 75

TABACOW
ensina novos nomes

PEDROSO
dá o menor preço do Brasil por m 2

EXTRANYLON LUXO
de 260,00 por
160,00

DANUBIO 14 – DUBLADO
de 189,00 por
125,00

SAFARI DUBLADO
de 179,00 por
119,00

EXTRACRYL
de 189,00 por
128,00

FLORENÇA – 6 m/m
Dublado
de 155,00 por
105,00

NYLONCRYL – 6
de 140,00 por
90,00

SIENA – acrilico 5
Dublado
de 139,00 por
89,00

Toda a linha Persia
com descontos de
30% e 50%

Não fornecemos amostras
Você escolhe na propria peça a marca, a cor e o preço
Não atendemos revendedores
Preço sem colocação
Estes preços são somente para as quantidades em estoque
50,000 m 2 de cada tipo

PEDROSO MOVEIS E TAPETES
Dr. Murici, 231 e 339 – Curitiba
Santos Saraiva, 49 – Estreito
Florianópolis

Acervo: Biblioteca Pública SC - Hemeroteca Digital Catarinense

O ESTADO

Diretor: José Matusalém Comelli — *Editor Chefe: Sérgio da Costa Ramos*
Diretor Comercial: Osmar Antônio Schlindwein — *Editores: Luiz Henrique Tancredo / Sérgio Lopes*

Cartas

POSSE

Senhor diretor: a Associação dos Estudantes de Santa Catarina no Paraná, tem a grata satisfação em comunicar que conforme Assembléia Geral, realizada nos dias 10 e 11 foi respectivamente eleita e empossada a nova diretoria que regerá os destinos desta Associação durante a gestão 75/76, ficando assim constituída:

Conselho Administrativo: Presidente Antônio Melchioretto de Luiz Alves, Vice Presidente Jorge Luiz Paza de Brusque, Procurador Geral Adilson Edson Reich de Concórdia, Secretário-Geral Aguinê Paulo Koschinski de Mafra, 1o. Secretário Renato Luiz Schaeffer de Rio do Sul, 2o. Secretário Maria Helena Dalri de Blumenau, Tesoureiro Geral José Gianesino de Brusque, 1o. Tesoureiro José Melchioretto de Luiz Alves, 2 .oTesoureiro Lucio Carlos Paza de Brusque e Orador Sérgio Romano Trevisol de Concórdia.

Conselho Consultivo: Presidente Dércio Klein de Videira, Membros: Vlademir José Mannes de Luiz Alves, Alberto Luiz Dementovs de Tangará, João Francisco Iagler de Água Doce e Luiz Renato Kotlevski de Três Barras.

Esta diretoria, empenhada em bem conduzir a Associação dentro de suas reais finalidades, aproveita o ensejo para apresentar a V.Sa., seus protestos de estima e distinta consideração. Saudações catarinenses. **Antônio Melchioretto. Presidente.**

CONGRATULAÇÃO

Senhor diretor, Ao ensejo do transcurso do dia da imprensa catarinense, este Comand ,cem nome da 3a. Cia. de Infantaria, associando-se à classe, cumprimenta aos nobres e valorosos profissionais deste Jornal, formulando perenes votos de sucessos na importante missão a vós outorgada. Clavius Medeiros Varella, Major-Comandante da 3a. Companhia de Infantaria.

Expediente

Empresa Editora O ESTADO Ltda.

Administração, Redação e Oficinas: rua Felipe Schmidt, 116 - Caixa Postal, 139 - CEP 88.000 - Endereço Telegráfico: ESTADO - Telefones 22–4139 e 22–6792 Telex no. 048217 7 BR-Florianópolis.

SUCURSAIS: *Blumenau* – rua 15 de Novembro - Ed. Albor - 5o. andar – *Lages* – rua Correia Pinto, 15 - sala 3 – *Rio do Sul* – rua Tuiuti - Ed. Osvaldo Claudino - 5o. andar – *Joinville* – rua 15 de Novembro, 799 – *Tubarão* – rua São Manoel, 210 – *Criciúma* – Av. Getúlio Vargas, 312 – *Itajaí* - rua Hercílio Luz, 412 - Ed. Jacqueline – sala 101 – *Chapecó* – Av. Getúlio Vargas, 2454 – Galeria Milano - sobreloja – *Joaçaba* – rua 7 de Setembro, 388. REPRESENTANTES – *Rio de Janeiro* – A.S. Lara Ltda. - Av. Almirante Barroso, 63 – conjunto 1910 – *São Paulo* – A.S. Lara Ltda. – Av. São João, 1333 - 4o. andar - conjunto 44 – *Porto Alegre* – Propal Propaganda Representações Ltda. - rua Coronel Vicente, 456 - 2o. andar – *Curitiba* – Fernando Castro Benevides - rua Marechal Deodoro, 211 - conjunto 1606 – *Recife* – Reprenaes - rua Aurora, 1071 - 3o. andar – *Belo Horizonte* – Reprenaes - Av. Amazonas, 314 - conjuntos 2101/2 – *Salvador* – Reprenaes - Av. Sete de Setembro, 29 - conjuntos 505/506. *Preço*: dias úteis Cr$ 1,50 - Domingos Cr$ 2,00 – Assinaturas: anual Cr$ 280,00 - Semestral Cr$ 150,00 – Meio Oeste, Oeste e Extremo Oeste Cr$ 300,00 (anual) e Cr$ 160,00 (semestral). Noticiário Nacional AJB - Internacional AP - Radiofotos AP - Telefotos AJB.

Valorização do Legislativo

As casas legislativas de todo o País preparam-se para reiniciar suas atividades normais de trabalho, encerrado o recesso parlamentar do mês de julho. Nesse novo período ordinário de sessões aguarda-se dos parlamentares brasileiros — quer no âmbito federal, no estadual ou no municipal — o exercício mais acentuado da imaginação criadora, conclamada pelo Presidente da República à classe política visando o perfeito andamento do processo de distensão posto em prática pelo próprio chefe do Governo, com o objetivo d. conduzir o País à plena normalidade democrática.

Deve-se dizer, a bem da verdade, que esse exercício não vem sendo praticado como se desejaria que o fosse. Na realidade, muitos políticos ainda não conseguiram desatar-se das amarras que caracterizam os velhos e ultrapassados estilos de fazer política, demonstrando pouca sensibilidade com a nova realidade brasileira. Um dos exemplos mais marcantes dessa falta de imaginação ocorreu com o episódio que envolveu o ex-senador pernambucano Wilson Campos. A maioria de seus pares, num gesto infeliz, resolveu absolvê-lo de um crime por cuja prática praticamente toda a Nação já o havia condenado.

E ao tomar essa atitude, não pesaram os senadores as consequências que todos esperavam viriam de imediato, como em verdade vieram. O parlamentar pernambucano teve seu mandato cassado por vias revolucionárias, num processo em que o temível AI-5 voltou a fazer sentir seus poderes no Congresso Nacional.

Apesar de a maioria dos Estados modernos — a começar pelos Estados Unidos — montam uma estrutura na qual o Executivo se constitui o poder mais forte, indiscutivelmente o Legislativo continua a desempenhar um papel de suma importância na vida das nações democráticas. No caso específico do Brasil, o processo de esvaziamento desse Poder, que começou a se fazer sentir com intensidade a partir de 1968, poderá ser recuperado desde que se dêem condições para tanto. E tais condições estão sendo dadas justamente pelo Presidente Ernesto Geisel, que por várias vezes demonstrou a valorização que dá à classe política, tendo inclusive, em seu quadro de auxiliares diretos, dois ministros saídos do Congresso Nacional. Cabe, portanto, aos parlamentares, a missão de auxiliar nesse trabalho, que virá valorizar sua atividade, valorizando, consequentemente, o Poder Legislativo.

Exportação Catarinense

O interesse deflagrado em todos os meios de economia rural do Estado pelo embarque de frangos das granjas catarinenses para o Oriente Médio denuncia quanto significa para o nosso comércio exterior um fato que revela, além dos nossos apreciáveis potenciais para exportação, o acerto duma iniciativa ao encontro do esforço do País para o desenvolvimento do nosso comércio exterior.

–Na verdade, já é tempo de o Brasil desvencilhar-se de certos óbices, que, em todos os tempos, lhe empecem a liberdade das transações com os povos importadores, que seriam permanentes consumidores de produtos agrícolas brasileiros.

O produtor catarinense é capaz e dinâmico e mais e melhor o demonstraria sob os incentivos que o Governo oferece, dentro da política de expansão econômica aplicada à integração do País entre as nações que influem n o equilíbrio econômico do mundo atual.

Santa Catarina, que prospera pelo trabalho em suas frentes industriais e rurais, apresentando no panorama mundial a sua imensa reserva de riquezas e de produtividade e energias humanas, está despertando para a plena e definitiva consciência do imperativo de sobrevivência que a Nação enfrenta entre as demais potências do presente estágio internacional.

A contribuição do esforço catarinense ao País, neste passo decisivo de sua história, será assim motivo de justificado contentamento dos que, integrados como estamos no espírito de recuperação e progresso do Brasil, acompanham a ofensiva nacional em busca da posição de prestígio que o Brasil está conquistando no concerto dos povos civilizados e cônscios do papel que lhes cabe no equilíbrio internacional.

Essas as considerações que o fato do início de relações do comércio exportador catarinense com povos do Oriente Médio sugere, repercutindo nos círculos interessados em incrementar tais relações.

Não faltou, a acentuar a importância do acontecimento, a atenção dedicada pelo Governador Konder Reis, aludindo aos "bravos agricultores do Oeste, que acreditaram no Brasil e sob as inspirações da Revolução de março de 1964 se dedicaram à atividade da difícil e complexa avicultura em termos modernos".

O remate desse pronunciamento governamental consistiu n a afirmativa da continuidade dessa exportação, que "haverá de assegurar o desenvolvimento da nossa indústria, gerando conforto, bem estar e trabalho ao homemdo campo e da cidade".

Oxalá, pois, tenha solução de continuidade o labor produtivo com que o homem rural já permite esperar tão grandes e expressivos resultados.

A conquista dos mercados do Oriente Médio representa um passo dilatado no êxito da expansão comercial do Brasil no exterior. As empresas de exportação de Santa Catarina – disse-o, falando em nome dos produtores, o diretor da Sadia, senador Atílio Fontana –, estão em condições de ampliá-las. E nisso está uma evidência em favor do prosseguimento das relações de comércio das empresas exportadoras de Santa Catarina com as grandes praças importadoras onde há procura dos nossos produtos de avicultura.

Abrem-se dessa forma, perspectivas mais que muito animadoras aos produtores catarinenses, que, contando com o amparo do Governo, terão extraordinárias possibilidades de compensação a todo esforço empregado no sentido de ampliar e manter as áreas até agora conquistadas para colocação dos nossos produtos avícolas.

É certo que a iniciativa empresarial se torna elemento básico, em correspondência à política de incentivos oficiais, colimando a prosperidade catarinense.

Esperemos, portanto, que o assinalado acontecimento do porto de Itajaí passe a constituir fato comum nos dias do futuro, marcando o início de nova fase na prosperidade do Estado.

Gustavo Neves

Informação geral

Rotina na sucessão

O processo de escolha dos futuros dirigentes da Arena estadual vem sendo conduzido em banho maria. *E não há perspectivas de que a água atinja o ponto de fervura: nesse compasso, a solução surgirá naturalmente, sem quebra até mesmo da rotina política.*

\+ + +

O senador Lenoir Vargas Ferreira é virtualmente o novo presidente do partido. A acompanhá-lo, na chapa anunciada extra-oficialmente, estão dois deputados estaduais: Júlio César, vice-presidente, e Celso Ivan da Costa, secretário.

\+ + +

Trata-se de um trio que reune condições bastante favoráveis, aliando renovação e experiência. Outros nomes igualmente fortes devem ser acrescentados à lista – e as gestões políticas neste sentido estariam praticamente concluídas.

\+ + +

Nomes não alteram a tramitação gradual e segura do processo de escolha. Até porque o comando político em final e decisiva instância é firmemente exercido pelo governador Konder Reis, e ele é quem dá o estilo. No caso, a sua interferência direta será conhecida no momento exato – mas está claro que os nomes veiculados já estariam devidamente ungidos.

A volta de Golbery

Passou o susto de muitos políticos arenistas e emedebistas: o minitro Golbery do Couto e Silva reassume hoje suas funções de chefe do Gabinete Civil da Presidência da República. O susto se explica: como já é sabido, Golbery é o principal mentor da política de distensão do presidente Geisel.

Sem ele, as coisas iriam se complicar, e ninguém pode imaginar como acabaria a *distensão*.

Habeas Corpus

O "estado de direito" e o "estado de fato" estão sendo lembrados constantemente nos últimos dias, às vésperas do pronunciamento político do presidente Geisel, provavelmente a ser feito amanhã. Objetivos? Certamente lembrar à Geisel o que está a classe política esperando, em termos de distensão.

***

Outro comentário veio juntar-se aos inúmeros registrados desde o início da semana: o do presidente da Arena de Alagoas, deputado Teobaldo Barbosa, que, sob a alegação de que a tese de distensão já está exaustivamente debatida, sugeriu, "como primeiro passo para o restabelecimento pleno do estado de direito", que nos crimes políticos fosse permitido o "habeas-corpus", com a competência delegada ao Superior Tribunal Militar".

***

Para ele, uma idéia que, se bem entendida, se constituirá num primeiro passo "para a tão sonhada distensão".

Reforma urgente

De Heleno Fragoso, vice-presidente da Ordem dos Advogados do Brasil, que defende uma maior delegação de poderes aos Juízes: "todo o sistema judiciário e penal brasileiro é deficiente e necessita urgentemente de uma reforma profunda, apesar de já estar pronto o novo Código Penal. A começar pelo encarceramento excessivo que se faz aqui, quando o encarceramento deve ser punido apenas para criminosos perigosos e irrecuperáveis".

***

Para Fragoso, todo inquérito policial deveria ser conduzido por um magistrado, "para que se dê um mínimo de seriedade e eficácia aos inquéritos policiais".

Festejos

Comemorando a participação da Maçonaria nas lutas pela independência do Brasil, a Augusta e Respeitável Loja Simbólica Fraternidade Blumenauense no. 6, promoverá nos próximos dias 23 e 24 de agosto as festividades do "Dia do Maçom".

Ontem, o representante da loja, Evandir Raimundi, veio à Capital em companhia do deputado Aldo Andrade para convidar o presidente da Assembléia, Epitácio Bittencourt, a participar das festividades.

Enéas Athanázio

Brevemente o escritor Enéas Athanázio estará colaborando com *O Estado*, assinando crônicas e ensaios. Para quem não o conhece ainda, seria conveniente ler "O Peão Negro", seu livro de contos recentemente lançado, ou o ensaio "3 Dimensões de Lobato", onde Enéas promove uma análise de Monteiro Lobato como jurista, economista e político.

Para Péricles Prado, ("Os Milagres do Cão Jerônimo"), falando sobre "3 Dimensões", a linguagem do livro é "escorreita, denotando um estilo fluente e agradável. A simplicidade, todavia, não retira da obra o caráter de penetração aguda no que tange aos aspectos mais salientes da formação do criador do fantástico "Sítio do Pica-Pau Amarelo".

Anseios do cidadão

Do presidente da Ordem dos Advogados do Brasil, secção de São Paulo, Cid Vieira de Souza, a respeito do Ciclo de Debates sobre os vários aspectos da institucionalização do sistema político nacional, que a OAB/SP promoverá semana que vem: "Os advogados, nas suas atividades profissionais, representam os anseios mais íntimos dos cidadãos. Portanto, torna-se necessário que a classe tome conhecimento do que ocorreu ou poderá ocorrer na difícil caminhada do Brasil para alcançar o seu estado de direito".

Aulas na Ufsc

As atividades escolares em todos os cursos e centros da Ufsc serão reiniciados segunda-feira, dia 4. O DRCA está concluindo os trabalhos de listagem dos alunos, conforme pedidos de matrícula e nas condições preferenciais de disciplinas e turmas. Conforme fonte da universidade, na disciplina de Prática Desportiva foram concretizadas cerca de 4.100 matrículas, devendo esse número aumentar no próximo ano, continuando a se elevar, até atingir todos os cursos e fases dos Centro de Estudos Básicos e de Formação Profissional da universidade.

Aulas na Escola Técnica

Também as aulas na Escola Técnica Federal de Santa Catarina deverão ser iniciadas normalmente dia 4. Os alunos poderão conhecer seus honorários e turmas a partir de sábado, dia 2, nos murais do estabelecimento.

O aviso é da direção da escola, que também está convocando todos os seus professores para uma reunião hoje, as 19h30m, quando será apresentada a programação escolar para o segundo semestre.

50 ANOS

Fundado a 29 de julho de 1925 pelo jornalista Irineu Martinho, o jornal "O Globo", do Rio de Janeiro, acaba de comemorar 50 anos de atividades. Hoje sob a responsabilidade de Roberto Marinho, o jornal carioca mantém uma posição de igualdade com os maiores diários do país, com circulação em todo o território nacional.

Conta com seis sucursais e uma extensa rede de correspondentes, lançando diariamente duas edições distintas – uma local, que circula no Grande Rio, Porto Alegre, São Paulo, Belo Horizonte e Recife, e a nacional, que atinge os demais Estados brasileiros.

***

Em Florianópolis, e nas principais cidades do Estado, grande número de pessoas se acostumou a ler *O Globo* diariamente, principalmente sua edição de esportes às segundas-feiras. O diário carioca circula há mais de 15 anos em Santa Catarina. Há três anos vem servindo seus leitores também aos sábados, quando passou a circular em todos os dias da semana.

Equilibrismo

Quem faz o contorno da Avenida Ivo Silveira pela engenheiro Max de Souza, na subida de Coqueiros, e pretende entrar novamente na Ivo Silveira (tomando à esquerda), deve pensar duas vezes, se não for bom equilibrista, ou que não tenha em seu currículo pelo menos dez anos de trapezista em algum Tyhany desse mundo. São apenas dois buracos, por incrível que pareça.

Só que os dois buracos parece, foram planejados, construidos e ali colocados por alguém com poderes inacreditáveis. Porque é inacreditável que estejam um ao lado do outro, separados por aproximadamente metro e meio de asfalto, e só esperando pelos incautos que se aventuram a passar por ali.

***

Não é fácil. Contam que alguns motoristas chegam ali e começam a tremer, sem coragem de continuar. Outros fecham os olhos, gritam "seja o que Deus quiser", e caem nos buracos. Não têm escapatória: ou cai num, ou cai noutro. Estão tão bem situados, que a Prefeitura, ao invés de consertá-los, vai fazer outra coisa: promover cursos de equilibrismo, e incentivar a instalação de novos buracos em outras ruas da cidade.

Hora do Despertador

Está fazendo 21 anos hoje o programa radiofônico "Hora do Despertador", apresentado diariamente na Diário da Manhã, pelo vereador Dakir Polidoro. Segundo Dakir, "um programa sempre com serviços em pauta, e sempre sendo útil".

Sem dúvida, um feito memorável para o rádio catarinense, principalmente levando-se em consideração as naturais dificuldades enfrentadas no decorrer dos anos, para manter um programa no ar, como o desinteresse paulatino do ouvinte. Só que a "Hora do Despertador" fez o contrário, tornando-se já num hábito de muita gente que se levanta cedo para o trabalho, e quer saber alguma coisa de utilidade pública, o fim último do programa.

***

Uma reivindicação de Dakir: tornar a "Hora" em programa de Utilidade Pública. Para isso, faz um apelo aos vereadores, para que pensem um pouco no assunto. Uma idéia válida, certamente.

Acervo: Biblioteca Pública SC - Hemeroteca Digital Catarinense

Central emite nota e anuncia melhoras na rede

Rio – AJB – C chefe de operações do subúrbio da Central do Brasil em entrevista coletiva que concedeu ontem à imprensa, distribuiu um "release" de 7 páginas detalhando o que a central deverá fazer para o melhoramento do sistema ferroviário.

Perguntado sobre as indenizações as vítimas do desastre ocorrido em Magno, o coronel Carlos Aluizio Weber disse que isso não compete a sua divisão e sim ao sistema regional centro, mas que ele vai fazer tudo para que no futuro não haja mais indenizações.

O coronel fez uma explanação sobre a primeira fase do plano de trabalho a ser aplicado no sistema ferroviário, englobando os recursos da ordem de 675 milhões de cruzeiros aprovados pelo presidente Geisel.

Na linha de frente está a limpeza das linhas férreas com o recolhimento de todos os dormentes, com vistas a melhorar a segurança.

Além disso, será elevado o efetivo de segurança da rede para maior proteção aos usuários e aos equipamentos.

Outro aspecto será a elevação do efetivo de pessoal técnico ferroviário da oitava divisão. Será feita a liberação para a aquisição de materiais imprescindíveis à manutenção de trens que estavam retidos por falta de dotações específicas.

O coronel Weber informou que na primeira fase desse plano de trabalho haverá a cooperação de firmas particulares engajadas na recuperação de trens elétricos, diminuindo o índice de mobilização de unidades.

O coronel Weber enumerou também sobre dificuldades què vem sofrendo a divisão do subúrbio central. A primeira delas, seria o elevado prazo exigido para a execução dos trabalhos ferroviários, acrescido da obrigatoriedade de não interromper o tráfego suburbano.

O coronel Weber falou sobre o anunciado fechamento do tráfego suburbanono horário de meia noite às quatro da manhã para melhoramento na via permanente.

"Nós já estamos trabalhando sem interrupção. Queremos evitar ao máximo essa interrupção, só iremos interromper o tráfego quando soubermos o que vamos fazer, não interromper só por interromper que isto não tem sentido".

Outras dificuldades encontradas pelo seu departamento é a falta de mão de obra especializada e o elevado prazo para a entrega de pedidos no exterior.

Compra de locomotivas teve decreto assinado

Brasília – O presidente Ernesto Geisel assinou ontem decreto criando a comissão coordenadora da política de compra de locomotivas, órgão subordinado ao ministério dos transportes e encarregado de avaliar a demanda nacional de locomotivas elétricas e diesel – elétricas, além de fixar normas técnicas, comerciais e financeiras a serem seguidas pelas empresas ferroviárias.

A decisão presidencial atendeu à recomendação de uma comissão interministerial, que decidiu também pela necessidade de mais dois novos produtores de locomotivas no mercado brasileiro, de modo a atender à demanda projetada para o período de 1977 a 1986, dentro do plano ferroviário nacional. A comissão sugeriu ainda que a ferrovia Paulista S/A observe as mesmas normas operativas das ferrovias federais.

A exposição de motivos sobre a criação da comissão coordenadora da política de compra de locomotivas foi encaminhada ao chefe do governo pelos ministros dos Transportes, da Fazenda, da Indústria e Comércio e do Planejamento, sendo sua íntegra a seguinte:

1) No contexto da nova política ferroviária nacional houve por bem Vossa Excelência criar um grupo de trabalho interministerial para estudar a conveniência da entrada no país de novos produtores de locomotivas.

2) Em suas conclusões o grupo de trabalho considerou que o nível de demanda projetado para o período 1977-1986 comportaria a entrada de, no máximo, dois novos produtores devendo cada um deles atender tanto a demanda de locomotivas elétricas como as diesel-elétricas.

3) Para fomentar a nacionalização progressiva das locomotivas produzidas no país torna-se necessário que as empresas produtoras operam sem capacidade ociosa e conheçam, com relativa precisão, que parcela da demanda futura lhes será destinada. Por esta razão julgamos conveniente propor a Vossa Excelência a criação, no âmbito do Ministério dos Transportes, da Comissão Coordenadora da política de compra de locomotivas, a qual avaliaria continuamente a demanda nacional de locomotivas e fixaria normas uniformes paraos contratos de fornecimento entre as ferrovias federais e as empresas produtoras.

4) Com vistas ao pleno desempenho das funções da comissão coordenadora e do programa de fabricação e nacionalização que estamos propondo, consideramos oportuna a recomendação ao governo do Estado de São Paulo para que a Ferrovia Paulista S.A., observe as mesmas normas operativas que venham a ser estabelecidas para as ferrovias federais.

Portela: "Sucessão ainda está em ponto morto"

Brasília – Para o senador Petrônio Portela a sucessão no partido "está em ponto morto", deixando claro que não há mais tanta pressa na solução do problema, embora admitindoque a escolha possa ser feita ainda esta semana ou no início de agosto.

Lembrou que um dos motivos apontados para a indicação imediata do seu sucessor era a necessidade do novo presidente manter contatos nos estados, com vistas à reorganização dos diretórios e escolha dos presidentes regionais, mas este trabalho está praticamente concluído pela ação conjunta dos governadores e líderes arenistas.

A presença do senador Petrônio Portela em Brasília e a chegada, amanhã dos Srs. Magalhães Pinto, Célio Borja e José Bonifácio, juntamente com a notícia de que ainda nesta semana o general Geisel faria seu anunciado pronunciamento político ao país, estão sendo considerados indícios de que estaria prestes a ser anunciado o nome do futuro presidente nacional da Arena.

O senador Petrônio Portela convocou reunião do diretório nacional da Arena para o dia 6 de agosto, com o objetivo de acertar providências com vistas à convenção nacional de 21 de setembro. Na pauta, também, o exame de alguns recursos referentes às recentes convenções municipais.

O 2o. secretário do partido, deputado Francelino Pereira (MG), disse ontem que na reunião será formada comissão especial para coordenar as sugestões e emendas apresentadas por parlamentares, líderes e dirigentes regionais, ao projeto do programa da Arena, para facilitar a discussão e votação da matéria, na Convenção Nacional.

Sobre a eleição do diretório e comissão executiva nacional, o parlamentar mineiro apenas informou que terminará dia 1o. de setembro o prazo para o registro de chapas de candidatos ao diretório.

Eleito o diretório dia 21 de setembro, a comissão executiva nacional terá de ser escolhida dentro de cinco dias.

Disse ainda o Sr. Francelino Pereira que na reunião do dia 6 de agosto serão constituídas comissões de recepção dos convencionais (cerca de mil), para receber o general Ernesto Geisel (que já confirmou sua presença na convenção de setembro) e outras para os demais atos do encontro arenista, que será realizado no plenário da câmara.

Ex-governador arenista protesta e se retira

Maceió – "Difícil, senhor presidente, não é entrar para um partido político, difícil é a hora de sair, principalmente, para os que não se acostumaram aos passeios turísticos pelas legandas". A afirmação é do ex-governador Lamenha Filho ao renunciar à posição de membro do Diretório Regional da Arena alagoana, ontem, em carta enviada ao presidente do partido, deputado federal Reobaldo Barbosa.

Para ele, "a tese de marechalato político não nos seduz, mas, a posição de soldado cmcombatente nos agrada", acrescentando que "a idéia desta carta não é nova. Ela apenas formaliza um estado de espírito amadurecido por um longo período de reflexão". Disse ainda que "as doçuras do poder jamais influiram no sacrifício de princípios que o nosso senso do dever público julga inaliáveis, pois nãoé a primeira vez que voltamos a planíce, rejeitando as acomodações que nosso julgamento ultrapassaram o paralelo das nossas convicções de comportamento político e privado".

"Permanecemos, pois, identificados com os produtos que inspiraram a criação de um partido, visando a consolidação dos ideais revolucionários, saneadores e progressistas, o departamento da democracia representativa e, portanto, contra a progressistas, o aperfeiçoamento da democracia representativa e, portanto, contra fraude e violência do poder econômico e os abusos do poder político. Um partido que se transformaria no decorrer do tempo no instrumento político do governo, no traço da união entre as diretrizes desenvolvimentistas da revolução e o eleitorado brasileiro".

Revela o ex-governador "quando os diretórios e convenções perdem a sua autonomia, foge ao povo a primeira alternativa de opção, pois os que ali tem assento são lideranças representativas de parcelas sociais da comunidade". Afirmou ainda que "em 1972, quando da reconstituição do diretório regional, foram excluídos quatro dos cinco nomes que o critério de proporcionalidade adotado na formação do diretório anterior nos atribuirá, conforme carta da presidência do partido, caracterizando a primeira demonstração de hostilidade a orientação de governo que praticamos".

Por fim disse o ex-governador que "não há sucesso político onde não há crença dos correligionários na ação do governo que representa no exercício do poder".

JARDIM ATLÂNTICO

O melhor e mais valioso Loteamento de Florianópolis.
À cinco minutos do Centro da Cidade.

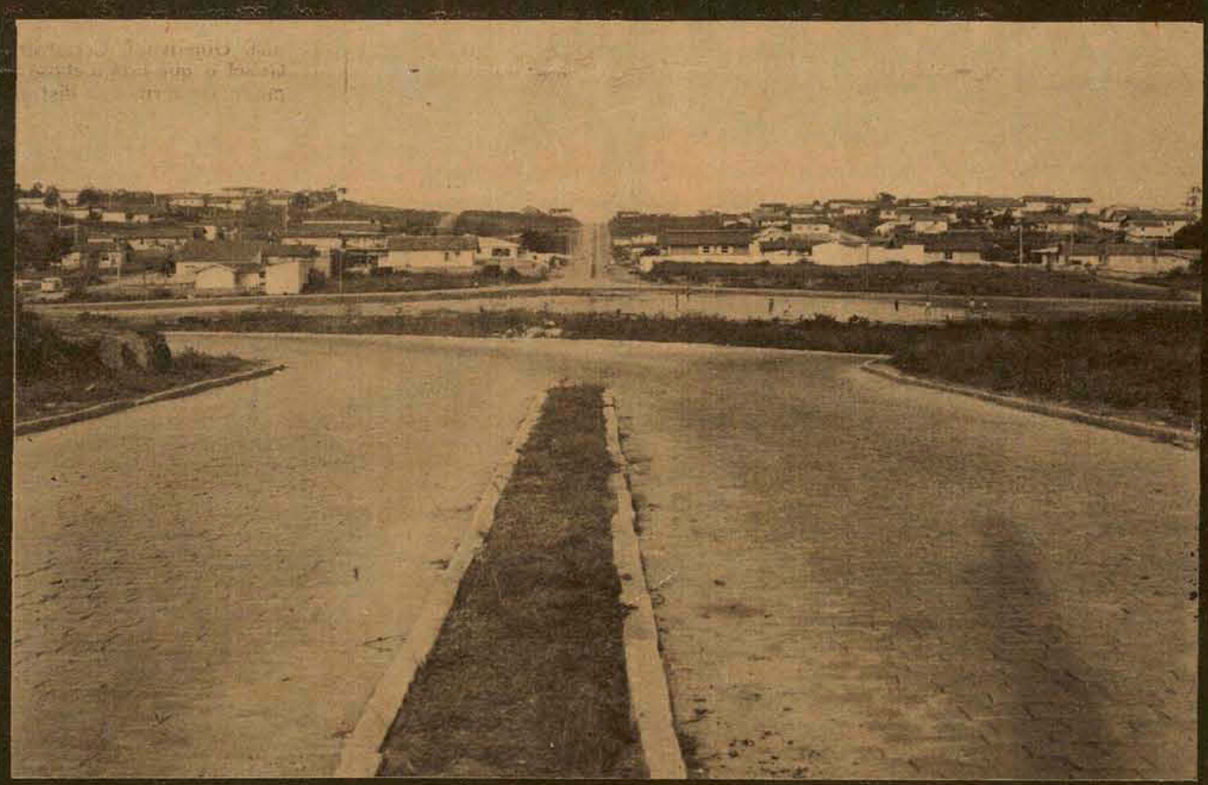

O Jardim Atlântico oferece muita tranquilidade. Eminentemente Residencial.

Sua principal avenida totalmente calçada. Luz, água e esgôto e ainda ônibus em cada 10 minutos.

Desfrute de paz e conforto, pois neste loteamento, você encontrará até um moderno Supermercado.

São poucos os lotes à venda. Adquira logo o seu terreno. Suas prestações pagas, valorizam 5 vezes mais.

Lindas residencias construídas. 50% do Loteamento já edificado.

A Mais Sólida Riqueza do Homem é a Terra.

Local de vendas: Escritório à rua Liberato Bittencourt, 203 Estreito
Fone: 44-1787.

Acervo: Biblioteca Pública SC - Hemeroteca Digital Catarinense

Multinacionais latino-americanas, proposta a ser feita pelo Brasil

A criação de empresas multinacionais latino-americanas, a ênfase no caráter cooperativo dos acordos a serem firmados e a instituição de negociações seletivas – com igualdade de tarifas e de competição para os mesmos produtos – serão os pontos a serem defendidos pela delegação brasileira na próxima conferência da Alalc.

Obedecendo ao artigo 61 do Tratado de Montevidéu, que determina a reformulação do documento após 12 anos de sua assinatura (já faz 14 anos), os 11 países integrantes da Alalc estarão reunidos de quatro a 29 de agosto em Montevidéu, na quinta tentativa de alcançar uma fórmula que solucione os problemas surgidos desde sua criação.

Para o representante da Federação das Indústrias do Rio Grande do Sul na delegação brasileira, Luis Vasconcelos, a demora chegou a beneficiar o Brasil. "Agora, os seis integrantes do pacto.

Em seus 14 anos de funcionamento, a Alalc proporcionou a efetivação de nove mil concessões multilaterais e sete mil concessões restritas. Como benefícios ao Brasil, Luis Vasconcelos aponta a experiência adquirida com a exportação infra-regional de manufaturados, que nos deu melhores condições quando nos lançamos à conquista de terceiros mercados. Ainda agora, acentua, a Alalc é o nosso quarto mercado para produtos industrializados, depois da MCE, Estados Unidos e Associação Européia de Livre Comércio (os não alinhados no MCE).

Outro problema a ser equacionado no âmbito da Alalc é o dos estímulos fiscais concedidos pelos países às suas indústrias. Eles chegam a superar os gravames dos importadores, como no caso do pêssego industrializado pela Argentina, que recebe estímulos de 41 por cento, o que supera a nossa barreira de 20 por cento folgadamente. Isso fez com que o produto argentino dominasse 50 por cento do nosso mercado, gerando a consequente imposição de salvaguardas pelo governo brasileiro.

A obrigatoriedade do depósito prévio de 100 por cento do valor das importações brasileiras deverá acarretar alguns problemas durante a conferência, mas não tão graves como a atual situação política Argentina, que enfraquecerá a posição deste país. No momento, os países em melhores condições são do Brasil e o México, que com a Argentina se constituem nos três grandes.

Segundo Luis Vasconcelos, o Tratado de Montevidéu cumpriu os seus objetivos: "O Brasil quintuplicou as suas exportações, a Argentina as quadruplicou", exemplifica. Outro aspecto favorável foi o conhecimento que os empresários passaram a ter dos seus colegas de outros países. Por isso, o representante gaúcho não accredita "em fim da Alalc, como pregam alguns", para ele, a reformulação do Tratado de Montevidéu e o início de novas negociações darão novo ímpeto ao organismo.

Os entendimentos com os integrantes do Pacto Andino certamente acarretarão os maiores problemas, mas a decidida posição brasileira é encarada como um elemento decisivo. Aem do que, o sistema de reserva de mercado (os setores industriais foram repartidos entre os países do grupo andino). Aliado à busca de recursos externos ainda não apresentou resultados positivos, como no caso do programa metal-mecânico – o primeiro a ser criado. Ocorre que está se tornando muito difícil o ingresso de capitais estrangeir os devido à instabilidade política de todos os governos, praticamente com exceção da Bolívia. Além disso, cada país pretende uma regulamentação de ingresso de capitais diferente.

Diretores da Philips levam a Severo Gomes sua posição

Depois de um encontro de cerca de 40 minutos com o ministro da Indústria e do Comércio, Severo Gomes, o superintendente da Philips do Brasil, Cornelius Van Der Klugt, acompanhado de dois outros diretores, informou que a empresa comunicou oficialmente ao ministro a sua intenção de assumir o controle acionário da Consul e que, agora, estavam à espera de uma resposta afirmativa do governo.

Logo em seguida, em face a insistência dos repórteres pela obtenção de maiores informações sobre o assunto, a assessoria de imprensa do MIC comunicava que, oficialmente, durante a audiência com os diretores da Philips estes explicaram que não passavam de boatos as informações que davam conta a quase consumação do controle acionário da empresa brasileira e que eles tinham apenas um projeto de intenção que visava o início de conversações formais com os dirigentes da Consul.

Apesar de tanto o MIC quanto os diretores da Philips terem sido extremamente pobres em suas informações, eles conseguiram dar duas versões completamentes diferentes do assunto. Primeiro, o diretor da Philips, João Pedro Gouveia, confirmava a existência de negociações e explicava que a audiência com o ministro Severo Gomes tinha sido8 para solicitar deste último a aprovação para o fechamento do negócio.

Compra de ônibus para turismo pode ser financiada pela CEF

O presidente da TURESC, Orlando Bértoli, recebeu telex do presidente da EMBRATUR, Said Farhat, comunicando que foram concluídas com êxito as negociações da EMBRATUR junto à presidência da Caixa Econômica Federal, para obtenção de financiamento para a aquisição de ônibus, que poderão ser obtidos pelas empresas estaduais e municipais de turismo. Transmite, ainda, seus agradecimentos pela participação pessoal do Presidente da TURESC na organização do 45o. Congresso Mundial da Associação Americana de Agentes de Viagens – ASTA –, que se realizará este ano no Rio de Janeiro.

OS FINANCIAMENTOS

No telex, o Presidente da EMBRATUR disse ainda que o financiamento para a aquisição de ônibus com ar refrigerado, destinados ao transporte turístico, será feito na base de 80% pela CEF para as empresas privadas estaduais e municipais. A presidência da CEF já está transmitindo instruções à filial de Santa Catarina, para a concretização das operações. Cabe ao presidente Orlando Bértoli manifestar à EMBRATUR o interesse do mercado local no assunto.

O CONGRESSO

Sobre o 45o. Congresso Mundial da ASTA, acrescentou Said Farhat que o Decreto 74.010 de 24/07/75, publicado no Diário Oficial da União, declarou que o mesmo é um evento prioritário no desenvolvimento do turismo nacional.

O congresso deverá reunir mais de seis mil agentes internacionais, controlado-res de cerca de 87% do turismo mundial.

Sudene tem projeto que altera clima semi-árido do Nordeste

Recife – Um complexo projeto de pesquisas, destinado a modificar o clima da região semi-árida do Nordeste, foi entregue ontem à Sudene. O trabalho resultou de pesquisas conjuntas realizadas por um cientista brasileiro – Paes Leme –, e por outro norte-americano – William Gray –, da Universidade de Colorado, no Centro Aeroespacial, de São José dos Campos, São Paulo, do Ministério da Aeronáutica.

O processo consiste na queima de fontes carboníferas para a formação de nuvens, que são deslocadas até as áreas secas.

Os especialistas, que vieram ao Recife, para explicar o projeto, garantem que em 25 anos o clima nordestino sofrerá radicais modificações, com excelentes resultados para a área do polígono das secas.

– Com o emprego de tecnologia adequada – disseram Paes Leme e Gray – é possível desenvolver um sistema de interferência no clima, com a aplicação de partículas de carbono, para inibir a energia solar sobre o Oceano, e provocar a formação de nuvens nas áreas secas. Esse processo além de útil à agricultura, permite o recobrimento vegetal do solo.

Aprovado pelo conselho deliberativo da autarquia do Ministério do Interior, o programa poderá ser desenvolvido em cinco anos, "a partir de uma análise da atual posição climatológica, transferida para modelos matemáticos que permitam visualizar, através de computadores, pré-condições ao projeto de interferência no clima".

Mais euromoedas para implantar obras públicas em todo o país

Dois novos financiamentos em euromoedas destinados ao desenvolvimento de obras públicas brasileiros estão sendo negociados, com o Libra Bank Limited. Um deles, no valor de US$ 45 milhões (cerca de Cr$ 365 milhões), será destinado pela Cemig às obras da Usina de São Simão, beneficiando pela segunda vez as Centrais Elétricas de Minas Gerais (o primeiro para ampliação da usina de Volta Grande, foi de US$ 20 milhões).

O outro, no valor de US$ 120 milhões (cerca de Cr$ 975 milhões), beneficia o BNDE que também obtém, pela segunda vez, financiamento do consórcio bancário que tem sua sede em Londres e a participação brasileira do Banco Itaú S/A (o primeiro foi de US$ 50 milhões). Para o novo empréstimo com que o BNDE prestará auxílio aos projetos industriais de interesse nacional a operação bancária reúne a co-participação do LibrBank e do The Chase Manhattan Bank. N.A. liderando outros 5 bancos internacionais.

Aumento da carne vem em breve, mas "será ínfimo"

A elevação no preço da carne que ocorrerá nos próximos meses será ínfima, não onerando muito o consumidor, que terá um produto a bom preço. O programa regulador da carne durante a entressafra pode ser considerado bom, pois foi elaborado de pleno acordo entre produtores, frigoríficos e governo. As possibilidades de exportação de carne para países árabes são imensas".

A afirmação é do presidente da comissão técnica da pecuária do corte da Federação da Agricultur de São Paulo, Francisco Matarazzo, acrescentando que "esta entressafra será tranquila em termos de abastecimento, com boa disponibilidade de carne".

Fazenda faz nova classificação do arroz

A assessoria econômica do Ministério da Fazenda concluiu os trabalhos de reclassificação do arroz produzido no País, com a finalidade de preparar as bases para a equiparação de preços entre o arroz goiano e o arroz gaúcho.

Foram definidas quatro classes de arroz, segundo o tamanho do grão: extra-longo, longo, médio e curto, classes estas por sua vez subdivididas nos tipos 1, 2, 3, 4 e 5. Segundo o coordenador substituto da assessoria econômica, falta agora definir o elenco de preços para as diversas qualidades de arroz, para se efetivar a prometida equiparação.

Caixa vai financiar a construção de hospitais

A Caixa Econômica Federal, através do Fundo de Apoio ao Desenvolvimento Social, vai financiar até 80 por cento do valor dos empréstimos para construção de hospitais em todo o País.

Foram criadas 5 faixas para variação de correção monetária e os juros são fixos a 6 por cento ao ano. A correção será determinada segundo a prioridade da região ou área.

A Caixa Econômica Federal e a Federação Brasileira de Hospitais estão realizando estudos para determinar quais as áreas que mais necessitam de hospitais, por enquanto as já determinadas como áreas prioritárias são baixada fluminense, Maranhão, Paraná (algumas cidades), São Paulo (algumas cidades) e Salvador.

A Caixa já está recebendo os projetos para construção, ampliação e remodelação de hospitais, os projetos terão andamento mesmo antes de sair a regulamentação e os estudos sobre as áreas consideradas prioritárias ou não.

Uma espécie de reserva pessoal, preparada para poucas pessoas em Florianópolis.

Village

O BAIRRO FECHADO.

Projeto: Oscar Niemeyer
Realização: Construtora A. Gonzaga

Faça sua reserva pessoal pelos tels. 22-3156 e 22-3245
Apenas 80 lotes.

CLINICA MEDICA CMC COQUEIROS

Clini - Med

Atendimento Permanente – Especialidades Médicas – Chek-up – Fraturas – Prevenção do Câncer Ginecológico – Raio-X – Eletrocardiograma – Laboratório de Análises Clínicas – Farmácia

CONVÊNIOS:

IPESC – MEDSAN – SASSE

PLANTÃO – Fone: 44-01-88 – PABX

End. Rua Bayer Filho, 156 – COQUEIROS – Fpolis – SC.

CORUJÃO - LAGOA
RESTAURANTE

(A melhor comida da Lagoa)

Música ao vivo com o "QUARTETO GODOY"

Flavinho e seu orgão eletrônico

Lagoa da Conceição - Defronte ao Posto.

MISSA DE 7º DIA

WILSON JOÃO BLEGGI

Viúva, filhos, genro e netos de WILSON JOÃO BLEGGI, ainda consternados com o seu falecimento, agradecem a todos que os confortaram durante o doloroso transe por que passaram e convidam aos parentes e pessoas de suas relações para a Missa de 7o. dia que mandarão celebrar hoje, às 19 horas, na Capela do Colégio Catarinense.

BRITA COM GRANULOMETRIA PERFEITA

PEDRITA

FONE 220037 - FLORIANÓPOLIS

PEDREIRA RIO TAVARES. SA.

VENDEMOS

ITAGUAÇU – Apto. com 70m2, 2 dorm., sala, cozinha, banheiro, área de serviço, garagem, entrada a combinar e saldo financiado.
BALNEÁRIO – Residência com 185m2 de área construída. Cr$ 360.000,00
BALNEÁRIO Casa à Rua Antônio Mattos Areas, com Cr$ 35.000,00 de entrada e saldo a combinar.
J.ATLÂNTICO – Residência nova com 3 quartos, living, copa-cozinha, banheiro, área de serviço, dependência completa de empregada, churrasqueira e garagem. Cr$ 18.000,00 de entrada, saldo financiado.
ESTREITO – Apartamento c/2 quartos, living, copa-cozinha, banheiro, área de serviço, armários embutidos, Cr$ 20.000,00 de entrada, saldo financiado.
BARREIROS – Terreno com 24 metros de frente por 30 metros de fundos (dois lotes) Cr$ 25.000,00.

ALUGAMOS

Apto. 1o. andar, Bom Abrigo, c/living, 3 dorm., cozinha, banheiro, dependência de empregada, garagem, carpete, e cortinas. Cr$ 2.200,00.

TRATAR NA CONSTRUTORA E IMOBILIÁRIA BERCATON LTDA.
RUA CEL. PEDRO DEMORO No. 1825
FONE – 44-2966 – CRCI - 41

SANTA CATARINA COUNTRY CLUB
ASSEMBLÉIA GERAL ORDINÁRIA
Edital de Convocação

Ficam convocados os senhores associados do SANTACATARINA COUNTRY CLUB para se reunirem em assembléia teral ordinária, a realizar-se no dia 8 de agosto de 1975, às 20,30 horas, na sede social, à Rua Rui Barbosa no. 49, a fim de deliberarem sobre a seguinte

ORDEM DO DIA

a) Tomada de contas da Diretoria e conhecimento de seu relatório sobre a situação da Sociedade;

b) Exame e discussão do balanço geral;

c) Registro de chapas para eleição do novo Conselho Deliberativo;

d) Assuntos gerais.

Florianópolis, 31 de julho de 1975
ARY CANGUÇU DE MESQUITA
Presidente

ESTADO DE SANTA CATARINA
CASAN
cia catarinense de aguas e saneamento

TOMADA DE PREÇOS Nº 13/75.

A COMPANHIA CATARINENSE DE ÁGUAS E SANEAMENTO – CASAN –, sociedade de economia mista, registrada na Junta Comercial do Estado sob o no. 34.438, CGC do Ministério da Fazenda no. 82.508.433/001, com sede à Rua Tiradentes no. 17, em Florianópolis - SC, comunica que se encontram à disposição dos interessados, no endereço acima mencionado os elementos da TOMADA DE PREÇOS No. 13/75, destinada a selecionar propostas para aquisição de HIDRÔMETROS para o Sistema de Abastecimento de Água da cidade de FLORIANÓPOLIS – SC.

O EDITAL encontra-se afixado no mural da recepção da CASAN, andar térreo, local onde deverão ser entregues as propostas até as 15:00 (quinze) horas do dia 22 (vinte e dois) de agosto de 1975.

Florianópolis, 29 de julho de 1975
A DIRETORIA

Quer copiar a Cotação da Bolsa de hoje?
Use a Copia 405 da Olivetti.

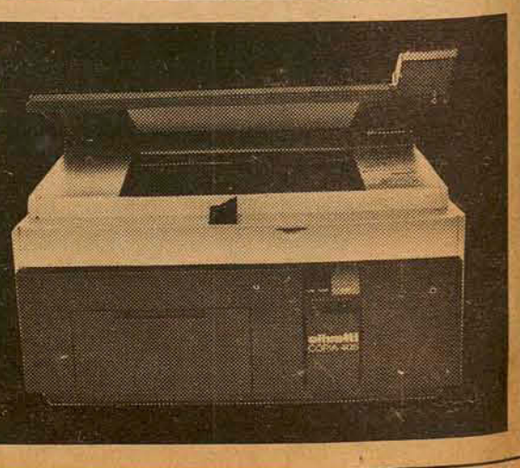

Copia 405 da Olivetti copia o que você quiser e aumenta a cotação do seu escritório diante dos seus clientes.

Acervo: Biblioteca Pública SC - Hemeroteca Digital Catarinense

Piscina do Lira rachou e treinos estão prejudicados

Além das dificuldades normais de um clube para manter suas equipes em atividades, o Lira Tênis Clube, única sociedade que mantém a natação em Florianópolis, teve a sua piscina rachada. Além dos prejuízos com a recuperação, o defeito trouxe grandes problemas para as equipes de natação que se encontram em treinamentos visand cas disputas dos Jogos Abertos.

O problema está preocupando bastante a Edson Ledoux, diretor geral de esportes do clube, que trabalha com 40 atletas e ainda a escolinha, com 120 aprendizados. "Para mim, como atleta, também trouxe prejuízos, pois esperava na próxima semana reiniciar os meus treinamentos para os JASC".

Diante da impossibilidade de contar com a piscina do Lira, Rubens Lange está mantendo entendimentos com a direção da UFSC, visando fazer os treinos da equipe naquele local. Com alguns quilos além de seu peso normal, em virtude de estar há algum tempo parado, Ledoux afirmou que iniciando os treinamentos agora, até outubro estará em forma. "Vou me preparar adequadamente, pois pretendo nestes Jogos Abertos vencer as provas de 100m golfinho, 200m golfinho, 400m medley, revezamento de 4x100m, 4 estilos, 4x100 livres e 4x200 livres". Todas estas provas Ledoux venceu no ano p assado, com excessão do 4x200 livre, ficand ona segunda colocação.

O atleta está bastante entusiasmado com a equipe de nadadores do Lira Tênis Clube, afirmand o que o LTC é o primeiro do estado no masculino e segundo no feminino. Além de Ledoux, o Lira conta com nadadores experientes, como Murilo Rosa, Claudio Vieira, Ciro Marques Delgado (está classificado para as finais do campeonato brasileiro). Mas outros atletas já começam a se destacar, como Sidney e Evandro Pratts, Breno Valadares, Batistinha, Gilberto Severo. No feminino, Claudia Olinger Franco, Suene Parcias, Beatriz Ferrari, Marisa Ulisséia e Maria Barbosa são os destaques.

Edson Edu lamenta que a natação em Florianópolis não tenha o necessário apoio, vivendo exclusivamente com recursos do Lira Tênis Clube que mantém a única equipe da capital. Ressaltou que se não existisse o Lira, a capital não teria natação. Disse ainda que no âmbito estadual o maior problema é a falta de extrutura e de técnicos capacitados, em condições de formar equipes em nível internacional. "Em Santa Catarina se faz um nadador num ano, mas em nível nacional, é necessário de 4 a 8 anos".

CME de Florianópolis faz convocação para os Jasc

Depois da estruturação interna da entidade, Rubens Lange, presidente da Comissão Municipal de Esportes de Florianópolis, está agora voltado para a formação das equipes que representarão a cidade nos Jogos Abertos de Chapecó. Ontem o supervisor da modalidade de atletismo, Nilton Pereira, esteve reunido com os treinadores Djalma Hipólito da Silva e Dermantino, quando ficou decidido os nomes convocados para os treinamentos que deverão iniciar na próxima semana.

E assim sendo, a Comissão Municipal de Esportes está convocando os atletas abaixo relacionados para comparecerem amanhã às 20 horas, na sede da entidade, à rua dos Ilhéus, edifício Aplub, 1o. andar, para uma reunião inicial com o departamento técnico de atletismo da CME.

Os convocados são: Remaclo Fischer, Ademar Rodrigues Rosa, Adilson Raul de Mello, Alberto Philippi May, Aldo Manoel Pedro Jor, Aloysio Chierighini, Caetano Ângelo Negri, Célio José Gerente, Cesar Ternes Leal, Claudio Luiz Sebem, Clovis Concatto, Deman Sérgio Ferreira, Edson Pereira Uchôa, Edson Luiz Rosa, Fredolino Antonio David, Humberto Vieira, Jones Cesar Fernandes, José Francisco da Silva, Jurandir Acélio Miranda, Luiz Cesar Duarte, Manoel Obdúlio Rebelo, Mário Leal Filho, Markus Vinicius Nahas, Mauri Bernardes, Norberto Stanb, Orlando Alfredo Soares Filho, Pedro Maes Filho, Ricardo Carioni, Sebastião Lopes Melo, Sérgio Luiz de Souza e Valdemar Jacinto.

O atletismo feminino será dirigido por Gipe Alves de Oliveira, que brevemente também fará a convocação das moças para os treinamentos.

Rubens Lange já iniciou entendimentos com a direção do Figueirense para a realização de provas de atletismo no intervalo dos jogos pelo campeonato nacional. Esta iniciativa vem sendo utilizada em vários estados brasileiros e obtendo os melhores resultados.

Além dos atletas convocados, o supervisor Nilton Pereira, Dedeco, pretende descobrir novos valores ainda desconhecidos dos meios do atletismo. Uma excelente fonte para Dedeco seria' s clubes de remo, considerando que muito desses atletas tem interesse no atletismo, a exemplo de Roberto Rosário, vice-campeão brasileiro de Teste de Cooper. Pedro Luiz Schmidt também poderia ser aproveitado, principalmente no arremesso de peso.

Brasil estreou goleando a Venezuela: 4 a 0

Em Caracas a seleção brasileira estreou na Copa América goleando a Venezuela por 4 a 0. Os gols foram marcados por Pomeu, a 25 minutos do primeiro tempo, Danival, a 6 do segundo e Palhinha, a 37 e 44 minutos, também do segundo tempo. No outro grupo, em Assunção, Paraguai 0 x 1 Colômbia

No Rio de Janeiro, pelo campeonato carioca, o Botafogo perdeu para o América no Maracanã. O gol dos vencedores foi marcado por Fidélis.

No campeonato paulista o São Paulo ganhou de 1 a 0 do América de Rio Preto, com gol marcado por Luizinho. Hoje tem rodada dupla no Munrubi, na sequência do campeonato: Palmeiras x Portuguesa, na preliminar e Santos x Corintians no jogo de fundo.

Em Porto Alegre, na abertura do returno da fase final do campeonato gaúcho, o Grêmio ganhou da Associação Caxias no Estádio Olímpico, com gols de Tarciso, a 30 minutos e Neca, a 44, ambos do segundo tempo.

Pelo Campeonato paranaense rodada dupla no Belford Duarte, em Curitiba: na preliminar o Atlético ganhou do Iguaçu de 2 a 1. No jogo de fundo o mesmo resultado, Colorado 2 a 1 União Bandeirante.

Inter sem Escurinho e Figueroa no Beira Rio

Porto Alegre – Desfalcado de Figueroa e Escurinho, o Internacional estréia hoje no segundo turno da fase final do campeonato gaúcho, jogando contra a Associação Santa Cruz no estádio Beira Rio.

Figueroa está contundido e Escurinho cumpre suspensão automática por decisão do Tribunal de Justiça da Federação Gaúcha, que ainda discute um complicado caso surgido de uma advertência ao jogador. Depois de ter anulado um dos cartões amarelos aplicados. Por decisão de sua 1a. câmara, o TJD acolheu um efeito suspensivo solicitado pelo vice-presidente da Federação Gaúcha, João Giugliani, para o recurso interposto quando o mesmo foi julgado.

Como o efeito suspensivo foi solicitado apenas ontem, na véspera do jogo com o Santa Cruz, a direção do Internacional recebeu a medida como parte de uma campanha da federação gaúcha para evitr que o clube conquiste o heptacampeonato.

A acusação foi feita pelo vice-presidente do departamento de futebol, Frederico Arnaldo Balve: "está claro que a federação não quer que o Inter seja o heptacampeão. Mas vamos conquistar o título, apesar da Federação".

Escurinho foi advertido com cartão amarelo ainda na fase classificatória do certame, quando chutou para fora de campo uma bola reserva e o juiz interpretou o gesto como desrespeito. Posteriormente, o departamento jurídico do clube conseguiu a anulação da advertência pela primeira câmara do TJD. O auditor, entretanto, interpos um recurso que deverá ser apreciado pelo Tribunal Pleno da Federação. O efeito suspensivo solicitado pela Federação acabou suspendendo o jogador, ois tomou a advertência válida até que o recurso seja julgado.

Sem mostrar grande preocupação, o técnico Rubens Minelli definiu a escalação de Borjão para substituir Escurinho. José Cavalheiro de Morais será o árbitro e as duas equipes terão as seguintes formações: Internacional – Manga, Cláudio, Pontes, Herminio e Vacaria; Falcão, Paulo Cesar e Borjão; Valdomiro, Flávio e Lula. Santa Cruz – Valdir; Joel, Tião, Nelson e Ila; Dilvar Paranhos e Paulo Cesar; Rudi, Eluzardo Leone.

Muita torcida para o Bangu no Maracanã

Rio – *O Bangu terá contra o Vasco, hoje, no Maracanã, uma torcida que jamais pensou possuir. As arquibanca as deverão se encher e seus jogadores serão incentivados. Isto porque, sendo o Flamengo o principal beneficiado pela vitória - fica com chances de conquistar o terceiro turno - seus torcedores comparecerão em grande número ao estádio.*

O Vasco é o franco favorito. Não apenas pela excelente campanha que vem realizando, como também, pelo espírito de luta e a união de seus jogadores, que nestes três últimos jogos chegou a vitória depois de estar perdendo - em desvantagem no marcador contra o Flamengo, por exemplo, perdia de 2 a 0.

Este fator é, no entanto, motivo de preocupação para Mário Travaglini, que não esconde um certo receio de que o time não leve o adversário em consideração e acabe surpreendido.

As equipes estão assim escaladas: Vasco – Andrada, Paulo Cesar, Miguel, Rene e Alfinete; Alcir, Zanata e Luis Carlos, Jair Pereira, Dé e Roberto. BAngu – Luis Alberto, Ilminho, Serjão, Valderi e Hamilton; Tomé, Carlinhos e Netinho; Zeze, William e Lola.

Drama do Corintians continua hoje no Morumbi

São Paulo – Com previsão de renda superior a Cr$ 1 milhão. Palmeiras e Portuguesa de Desportos e Santos e Coríntians, fazem outra rodada dupla - a primeira, realizada domingo último, rendeu Cr$ 1 milhão e 600 mil, hoje à noite no Morumbi, pela fase decisiva do returno do campeonato paulista. Apesar das dificuldades de trânsito que geralmente se estabelece quando dos bons jogos no Morumbi, espera-se um grande público presente ao estádio.

A primeira partida, envolvendo Palmeiras e Portuguesa, tem início marcado para às 19h30m, com arbitragem de José Assis de Aragão. A segunda, com direção de Oscar Scolfaro, começa às 21h30m. Dos quatro clubes o Palmeiras, que iniciou a fase decisiva derrotando o Santos por 2 a 0, domingo, tem a melhor situação, enquanto Portuguesa e Coríntians, cada com um ponto ganho, não podem perder, especialmente este último, que empatou com o América, na estréia.

Com dois pontos ganhos e a mesma equipe que derrotou o Santos, o Palmeiras tem um compromisso muito difícil diante da Portuguesa de Desportos, que vem de um empate com o São Paulo. O técnico Valdir deu um treino recreativo ontem e concentrou Fedato, que poderá entrar no lugar de Ronaldo, no comando do ataque, no decorrer da partida. Essa é, no momento a única alteração prevista.

No Canindé, Oto Glória orientou treinamento técnico e está tranquilo, embora diga que "essa será uma partida praticamente decisiva". O treinador manterá o mesmo time que empatou com o São Paulo. Equipes: Palmeiras - Leão; Eurico, Luiz Peréira, Aroca e João Carlos, Edson e Ademir da Guia, Leivinha, Ronaldo e Neri Portuguesa de Desportos – Zecão, Cardoso, Mendes, Calegari e Santos; Badeco e Dicá; Xaxá, Eneas, Tatá e Wilsinho.

A ausência de Basílio, que sofreu violenta pancada na cabeça na partida contra o América, sábado, é o grande desfalque do Coríntians. O jogador, apesar de estar praticamente recuperado, não participou do treino de terça-feira e será substituído por Pita. No ataque, Arilson, ex-jogador do Flamengo, volta à equipe, dando-lhe mais agressividade.

O Santos, cujo futebol apresentado na estréia não convenceu, terá o retorno de Edu, enquanto no meio-campo o técnic Pepe está na dúvida entre Clodoaldo e Teodoro, somente tomando uma decisão momentos antes do início da partida. Equipes: Coríntians – Luiz Antonio; Zé Maria, Laercio, Ademir e Claudio; Russo e Pita; Vaguinho, Adilson, Zé Roberto e Arilson. Santos - Joel Mendes; Carlos Alberto, Marçal, Oberdan e Turcão (Wilson Campos); Teodoro (Clodoaldo) e Mifflin; Mazinho, Totonho, Claudio Adão e Edu.

NOVA MARCA, NOME NOVO PARA A CAIXA.

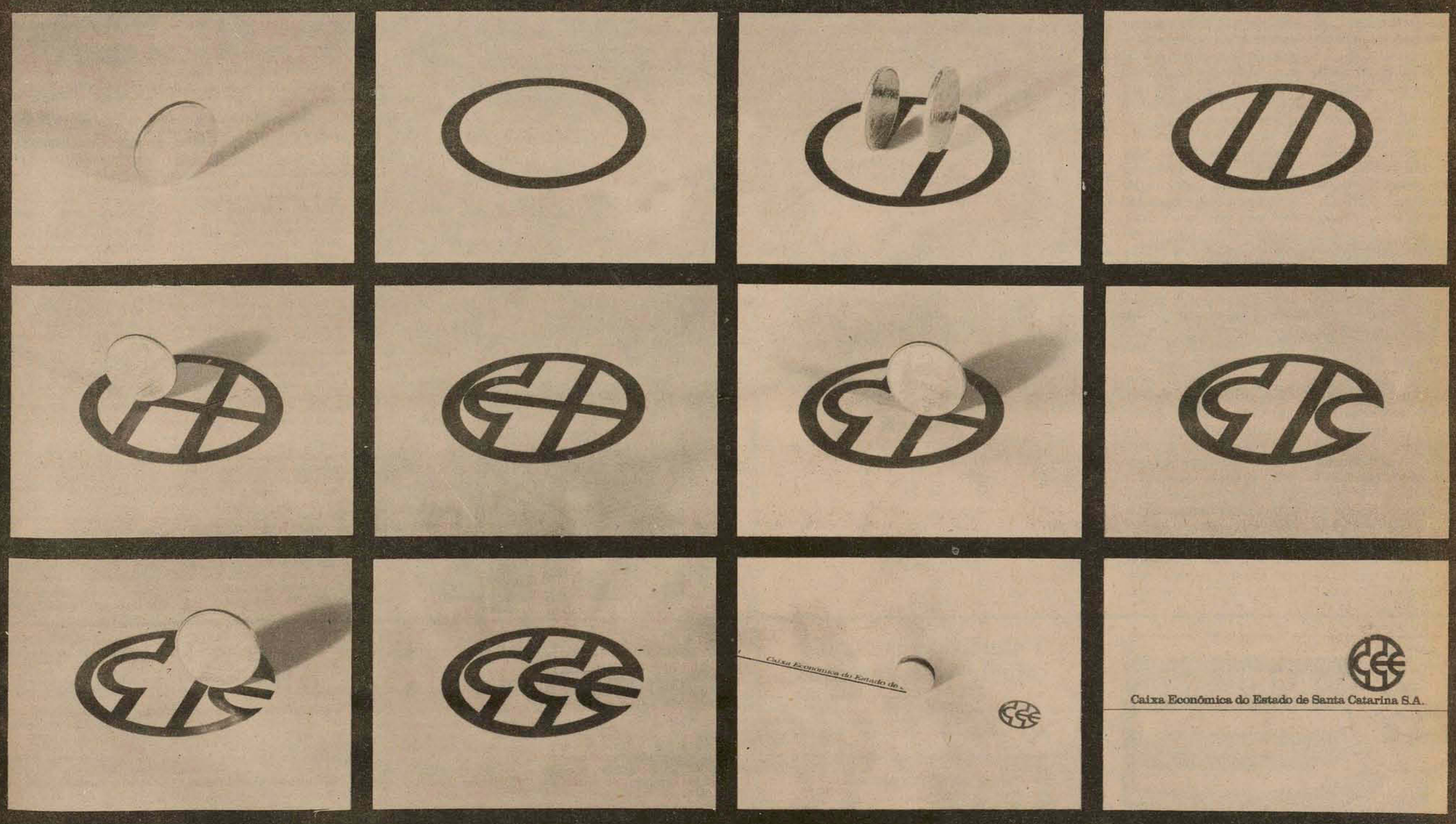

Uma marca é como uma parcela de uma organização. Faz parte de sua personalidade, assim como a roupa é parte de uma pessoa. Lhe dá feição, possibilidade de identificação mais fácil.
Uma nova marca é sempre um recomeçar, uma possibilidade de atualizar uma imagem.
A Caixa Econômica adotou uma nova maneira de se mostrar a seu público depositante. Uma nova marca. Mais moderna, mais de acordo com seus princípios.
E adotou também um novo nome. Agora ela passa a se chamar – CAIXA ECONÔMICA DO ESTADO DE SANTA CATARINA S.A.
A nova marca e o novo nome representam a sua disposição de aglutinar os pequenos, médios e grandes depositantes de Santa Catarina.
Nela todos os clientes são tratados sem distinção.
Empréstimos populares, poupança, depósitos a prazo fixo complementam o espírito da nova Caixa Econômica do Estado de Santa Catarina S.A. Ou seja, servir bem aos catarinenses.

Caixa Econômica do Estado de Santa Catarina S.A.

ENCURTANDO DISTÂNCIAS

Acervo: Biblioteca Pública SC - Hemeroteca Digital Catarinense

Pouco futebol e violência. Só isso para a torcida

Dalmo Bozzano foi um péssimo juiz, permitindo o jogo violento, invertendo faltas e não fazendo uso dos cartões quando necessário. Leopoldo Paganelli Filho e Ruy Dewitz, também não foram bem, marcando impedimentos inexistentes. A renda foi de Cr$ 103.755,00 e os dois times empataram de zero a zero ontem à noite no Estádio Orlando Scarpelli assim: AVAI – Danilo; Souza, Ari Prudente, Veneza e Orivaldo; Lourival, Balduino e João Carlos; Ademir, Juti e Carlos. FIGUEIRENSE – Marcos; Pinga, Almeida, Orcina e Casagrande; Sérgio Lopes, Moacir e Luiz Everton (Lico); Zé Carlos, Toninho e Letieri (Caco).

Avai e Figueirense realizaram o pior clássico dos últimos tempos e, pelos erros e mediocridade de futebol apresentado, nenhuma das duas equipes merecia vencer, num resultado que não chegou a causar surpresa aos dois treinadores, já que eles escalaram seus times para isso.

Como se não bastasse o ruim futebol praticado pelas duas equipes, Dalmo Bozzano teve uma atuação péssima, completamente perdido em campo e permitindo que o jogo ficasse violento. Com isso, quem mais correu e trabalhou em campo, foram os massagistas Machado Lega, pelo excessivo número de faltas e simulações.

A VIOLÊNCIA

O Figueirense começou jogo imprimindo muita velocidade, jogando bonito e encurralando o Avai em seu campo. Luiz Everton e Moacir jogavam bem na frente, além da intermediária do adversário com Sergio Lopes plantado na frente dos zagueiros. Com cinco atacantes e como Avai aceitando este tipo de jogo, atuando inexplicavelmente recuado e sem ponteiros, já que João Carlos e Ademir se colocavam na meia cancha, o Figueirense apresentava maior volumede jogo. Só que era um domínio falso, pois não existiam jogadas de área, isto porque Toninho quase não era lançado e, quando isto acontecia, era de costas para o gol e sem ninguém ao seu lado.

Isto até os 18 minutos. Daí em diante, o panorama se modificou totalmente. Souza atingiu Letieri violentamente, sem que Dalmo Bozzano lhe mostrasse pelo menos cartão amarelo, e com isso, o jogo tomou outro rumo. O Figueirense, que atuava bem, começou a apelar, deixando de jogar futebol. Bozzano apenas assistia e os jogadores do Avai passaram a revidar, deixando o adversário intranquilo e sem opções de jogadas. A esta altura, já não se jogava mais futebol. Apenas se via os massagistas correndo de um lado para outro e os homens da maca sendo solicitadíssimos pelo juiz para a retirada dos lesionados. E a violência foi praticada até os 45 minutos.

A PREOCUPAÇÃO

Na etapa final os dois times entraram em campo apenas para segurar o resultado, concentrando todas suas jogadas na meia canha. Nem Avai nem Figueirense se aventuravam em partir para o ataque com objetividade e, prova disso é que durante os 90 minutos, os goleiros Danilo e Marcos não foram empenhados em nenhuma oportunidade, mas nenhuma mesmo. Não foram, porque os treinadores não quiseram, já que havia solução para isso pelos dois lados. A melhor jogada do Avai, não era com Ademir pela direita, e sim pelo miolo da área, onde Almeida deixava o setor para marcar Juti onde ele estivesse. Ora, sem Almeida, ficava um espaço muito grande que não era aproveitados nem por Carlos, nem por Balduino, que treina como meia ponta de lança e joga na intermediária. No Figueirense, a jogada era explorar a velocidade de Toninho em cima de Ari Prudente que ainda não está cem por cento fisicamente. Quando isto aconteceu, em duas oportunidades, a zaga do Avai se confundiu. E com dois esquemas acovardados, só poderia dar mesmo um empate, com os torcedores de pé, no final da partida vaiando as duas equipes.

O Figueirense ainda tentou modificar o ataque com Caco e Lico nos lugares de Letieri e Luiz Everton. Mas não adiantou, nem mesmo Com Zé Carlos voltando para a ponta esquerda e Lico lhe dando cobertura. Isto porque Souza foi na noite de ontem, o melhor jogador do Avai. Mesmo assim, foi o Avai, na fase final, que apresentou maior volume de jogo. Só apresentou.

TABELA

	j	v	e	d	pg	pp	gp	gc	sg
1o. Figueirense	10	4	5	1	13	7	16	7	9
2o. Palmeiras	11	5	1	5	11	11	16	17	-1
3o. Juventus	11	5	0	6	10	12	13	17	-4
4o. América	10	2	5	3	9	11	11	13	-2
	GRUPO 2								
1o. Avai	j	v	e	d	pg	pp	gp	gc	sg
1o. Avai	11	4	6	1	14	8	8	5	3
2o. Chapecoense	11	3	5	3	11	11	10	8	2
3o. Internacional	11	3	3	5	9	13	12	15	-3
4o. Marcílio Dias	11	2	5	4	9	13	7	11	-4

Ademir na Junta do Trabalho, com advogados e a Juiza

Ademir: primeiro lance à tarde, na Justiça

Devido a responsabilidade do jogo, Aureo ainda fez um trabalho técnico e tático no Adolfo Konder ontem pela manhã, e a tarde, demorada preleção na concentração. Todos participaram com exceção de Ademir, que às 15h15m dava entrada na Justiça do Trabalho, com Dumiense de Paula Ribeiro, seu advogado, reclamando salários atrasados do Avaí Futebol Clube, num total de Cr$ 70 mil cruzeiros aproximados.

Anatólio Pinheiro Guimarães, defendendo os interesses do Avaí, contestou as razões apresentadas por Dumiense e tentou que o julgamento fosse feito em outro juízo (TJD) e não pelas leis trabalhistas. Mas a juiza Ione Ramos, com Aroldo Soares Glavam, representando a classe dos empregadores e Valdir Carreirão, dos empregados, negaram a solicitação do advogado do Avaí, depois da apresentação de um volumoso memorial escrito.

Foi sugerida então uma nova audiência para conciliação que foi marcada pela juiza para o dia 8 de agosto às 16h45m, contando inclusive com a participação de João Salum, uma das partes interessadas. Coincidentemente, neste mesmo dia, haverá a audiência de Toninho contra o Avaí. Na saída, Ademir, Anatólio e Dumiense mostravam-se satisfeitos com a decisão.

Áureo a exceção. Gostou da partida

O clássico foi ruim e até decepcionante. Muita gente deixou o estádio contrariada. O treinador Áureo foi quase a exceção, ao afirmar que gostou da partida. "Gostei da partida e do Avai, principalmente. O time jogou como eu queria realmente, o rendimento dos jogadores me deixou satisfeito".

– O time mostrou ontem a sua torcida, que tem garra e voltou a jogar com o mesmo entusiasmo de antes. Mostramos que temos condições de chegar à final e até disputar o título. Quanto ao resultado teria que ser este, embora o Avai fosse melhor em grande parte da partida.

Áureo falou sobre a nova fase técnica do Avai, achando que tudo está no caminho certo. "O Avai sempre foi um time tranquilo, consequimos aquele acúcar sque faltava para adoçar o café. Resumindo, o time melhorou bastante".

Sobre a violência por parte dos dois times, disse o treinador que isso foi influência dos acontecimentos da semana, com relação ao árbitro e o próprio clima do clássico. "Mas clássico normalmente tem jogadas violentas, os jogadores colocam em primeiro lugar a vontade de vencer. Mas o Avai só não venceu por falta de sorte. É um time que está com os pés no chão".

Torcida já compara Jaci com Letieri

A reação de parte da torcida do Figueirense nos últimos jogos, com relação a Letieri, lembra da fase de Jaci no ano passado. Letieri não tem conseguido se fixar no time e isso ontem mais uma vez ficou visível. Por isso alguns torcedores reclamaram da sua atuação. Ele foi substituído por Caco no segundo tempo, mas estava bastante tranquilo. Permaneceu ainda algum tempo na boca do túnel assistindo ao jogo.

O jogador tinha dois grandes arranhões na coxa, a marca da trava da chuteira de Souza, mas Letieri defendeu o zagueiro. "Não creio que ele tenha feito isso de propósito, acho que foi sem intenção". Depois falou da partida.

– O Avai está jogando num 4-4-2, por isso dificultou muito as coisas para o Figueirense, um time que joga tocando a bola. Todos viram que o Avai concentrou muita gente no meio de campo, isso sem falar na defesa deles que dá muito pau. Só o Veneza é um jogador clássico.

"Ponta esquerda não é fácil, prefiro mesmo é jogar pelo meio, onde consigo render muito mais. Mas com a entrada do Luiz Everton fui obrigado a ser deslocado para a esquerda, mas não há de ser nada. Só preciso de adaptaçã. Quanto ao 0x0 foi um resultado justo".

Souza reclama do cotovelo de Casagrande

Ao atingir (involuntariamente, afirmou) Letieri logo no início da partida, o lateral Souza foi duramente marcado pela torcida do Figueirense. Todas as vezes em que o jogador apanhava a bola vinha os gritos das arquibancadas: "é esse". Mas o jogador esteve tranquilo durante todo o jogo.

– Acertei o Letieri involuntariamente, e ele está consciente disso. Disse para mim que não foi nada. Como zagueiro eu não posso dar moleza para atacante, mas visei somente a bola. Desleal foi o Casagrande. Deu-me uma cotovelada, na cara do bandeirinha e ele não disse nada.

Souza não gostou do jogo, reclamando que o mesmo foi muito truncado, resultando num clássico sem grandes lances como a torcida gosta. "Foi um clássico onde as duas equipes não poderiam perder (embora ambas já estejam classificadas), por isso prevaleceu as defesas sobre os ataques. O segundo tempo estivemos melhor, mas a sorte não nos ajudou".

Ressaltou que o ataque do Figueirense não incomodou. Sobre Toninho afirmou que a briga entre os dois é dentro de campo, onde nunca se deram bem. Mas fora a coisa é bem outra, inclusive são grandes amigos.

Luiz Everton: "público foi prejudicado"

Depois de vários meses de ausência, Luiz Everton voltou ontem ao time, exatamente no clássico. Deixou o gramado no segundo tempo para dar lugar a Lico. Mas aceitou passivamente a substituição. E ao sair de campo disse ao treinador que deveria ser substituído há mais tempo.

– Clássico sempre foi muito difícil, sabe. E depois hoje (ontem) o Avai não deixou a gente jogar, estava com todos os setores da defesa bloqueados, não havia nenhum companheiro. Mas por outro lado o Figueirense atuou da mesma forma. Por isso o clássico foi um jogo bom somente para as defesas.

Bastante suado Everton enfatizou que ainda não está devidamente com ritmo de jogo, em virtude de ter ficado muito tempo de fora. "Inclusive corri muito, sinto que me desgastei demais fisicamente. A substituição foi inclusive em bom tempo".

Luiz Everton também achou o jogo violento, sem grandes lances, com os passes saindo sempre para os lados. "Estou voltando agora e por isso torci para ser um bom jogo, mas infelizmente o público foi o maior prejudicado. Mas de clássico a gente espera tudo.

ACRIL Ltda.
IND. COM.
Luminosos
Luminárias
Box para Banheiro
Av. Cruz e Souza, 67 - Campinas
fone: 44-1136

Palmeiras fez o mais difícil: 4 no Juventus

Rio do Sul –(Sucursal) – A torcida do Juventus não teve nem forças para vaiar o time que vinha de quatro vitórias e perdeu ontem à noite no estádio Alfredo João Krieck para o Palmeiras de 4 a 0.

A goleada começou aos 35 minutos do primeiro tempo quando Piter, caído pela meia direita recebeu de Afonso, levou a bola no peito e na saída de Miguel tocou por baixo. O Juventus não conseguiu mais recuperação e sua torcida assistiu a confirmação da derrota no segundo tempo, com a marcação de mais três gols. A 11 minutos Afonso serviu a Piter e este deu a Vavá que, de pé esquerdo acertou o ângulo do gol defendido por Miguel. Três minutos depois a defesa do Juventus parou numa cruzada da direita e Piter entrou livre para marcar o terceiro. Aos 46 minutos Vavá concluiu de cabeça um cruzamento da direita, numa jogada de Afonso.

O Juventus perdeu com Miguel; Saulo, Baio, Valdir e Tenente; Raul e Ederson (Valdeci); Britinho, Braulio (Valadares), Roberto e Toninho. O Palmeiras goleou com Tico; Coral, Nelson, Carlinhos e Alcir; Adãozinho e Reinaldo; Piter, Afonso, Vavá e Sérgio. José Carlos Bezerra teve boa arbitragem, bem auxiliado por Osmarino Nascimento e Oscar Jorge. Renda: 22.015,00.

América e Chapecoense ficaram no empate: 1 a 1

Joinville (Sucursal) – A Chapcoecoense precisava muito de um bom resultado para continuar pensando em disputar a final contra o classificado do outro grupo, provavelmente o Figueirense. E conseguiu em parte, com o empate em um gol ontem à noite no Estádio Olímpico, diante do América.

No primeiro tempo o América teve mais jogadas de ataque, quando conseguiu marcar seu gol a 33 minutos, através de Chico Samara, em lance individual. Aos 25 minutos Iolando Rodrigues deixou de marcar um pênalti cometido sobre Joceli. A Chapecoense buscou com muita insistência o gol de empate e conseguiu aos 34 minutos do segundo tempo, com Luis Carlos. Depois o goleiro Jair teve que trabalhar muito para garantir o resultado, até certo ponto bom para a Chapecoense, em função do resultado do clássico.

Pelo América jogaram Raul Bosse; Djalma, Joel, Ditão, Nelinho; Jorge Cancelier e Nenê; Joceli, Chico Samara, Tonho e Linha. A Chapecoense teve Jair; Astrogildo, Bernardino, Silva e Valmir (Beto) (Airton); Luis Carlos, Sidnei e Ivan; Zé Carlos, Volmir e Xaxim. Iolando Rodrigues foi um árbitro regular, auxiliado por Ruy da Conceição e Dircey da Cunha Estácio. A renda chegou a Cr$ 9.415,00.

Inter jogou melhor mas Marcílio ganhou na garra

Itajai (Sucursal) - Para ganhar ontem à noite de 1 a 0 do Internacional, no estádio Hercílio Luz, o Marcílio Dias precisou mais do que jogar bom futebol. Isto ficou para seu adversário que dominou grande parte do jogo, mas o Marcílio com muita garra conseguiu segurar o escore favorável de um a zero. O gol foi marcado aos 32 minutos do primeiro tempo, pelo ponta de lanca Cacalo.

O Internacional perdeu gols incríveis, um deles com Ademir, a 13 minutos do primeiro tempo. O ponteiro chutou com o goleiro Zé Carlos caído, mas a bola bateu na trave e foi rebatida pela defesa do Marcílio Dias. Aos 23 minutos Parraga também perdeu boa chance. O segundo tempo foi igual, com o Inter jogando sempre melhor e o Marcílio resistindo bem para garantir oo um a zero. E conseguiu.

A vitória do Marcílio foi para Zé Carlos; Aldo, Nico (Crispim), Reginaldo e Carioca; Rogério e Sérgio Mafra; França, Vadinho, Cacalo (Baltazar) e Nilton Gomes. O Internacional perdeu com Luiz Fernando; Moura, Mário José, Pedro Enio e Eduardo (Vilela); Luiz Carlos e Alberi (Orlando); Ademir, Parraga, Ricardo e Rubinho. Roldão Borja foi o árbrito, axiliado por José Ferreira e Eurico Martins. Renda: C$ 8.150,00.

O GOSTOSO É COMPETIR COM malhas Hering

Acervo: Biblioteca Pública SC - Hemeroteca Digital Catarinense

Despejo

Mutuários recorrem a Geisel

Itajaí (Sucursal) – Oitenta e quatro famílias do Núcleo Habitacional Madevila, em Itajaí, que estão ameaçadas de seremdespejadas a partir de hoje pela Província Crédito Imobiliário, recorreram ao Presidente Ernesto Geisel, solicitando providências no sentido de que o débito das prestações seja, pelo menos, parcelado.

Em telex enviado ao Presidente da República, na qualidade de representante oficial dos mutuários, a acadêmica de Direito Vera Maria Carneiro explica que "a financiadora Província Crédito Imobiliário, depois de quatro anos de abandono do Núcleo Habitacional, volta agora executando os mutuários exigindo pagamento da dívida atrasada à vista".

– Esta situação – acrescenta – é insustentável em face de serem oitenta e quatro famílias assalariadas, c ausando um verdadeirc transtorno social, agitação, o que é contrário à segurança nacional. Todos os esforços mantidos no sentido de um acordo de solvência, foram infrutíferos, eis que o Banco Nacional de Habitação – BNH – rejeita toda e qualquer proposta apresentada pelos mutuários, através dos governos municipal e estadual, na pessoa do governador Antônio Carlos Konder Reis. Toda a documentação referente ao processo encontra-se de posse do Banco Nacional de Habitação, que não transige no sentido favorável a essa comunidade angustiada. Como o prazo na justiça a fim de se evitar o despejo encerra-se dia 30 (ontem), apelamos ao sentimento de Vossa Excelência, no sentido de ıue interceda junto a quem ɛ direito a fim de assegurar às oitenta e quatro famílias assalariadas, condições viáveis a sua apocada economia. Confiamos que a paz social será garantida com o apoio que certamente Vossa Excelência dará às desesperadas famílias".

DESPEJO COMEÇA HOJE

Hoje, a financiadora Província Crédito Imobiliário começará a despejar as oitenta e quatro famílias que estão em débito com as prestações de suas casas. Ontem, a notícia de que o despejo seria inevitável, espalhou-se por toda a vila, intranquilizando as famílias, que começaram a fazer planos. Enquanto algumas já pensavam em improvisar barracos de lona, outros faziam relação de parentes que poderiam contribuir para salvar-lhes da situação.

A acadêmica Vera Maria Carneiro disse que "houve um acordo verbal com a direção da Província Cfedito Imobiliário, em Porto Alegre, mas que não foi mantido pelos funcionários encarregados da cobrança em Itajaí, que já anunciaram o despejo para hoje e que estão tentando cobrar as prestações acima do normal".

– Agora só nos resta apelar ao Presidente da República como a última alternativa. Caso não dê, haverá aqui um dos maiores problemas sociais que se possa imaginar – acentuou.

A ameaça de despejo é uma das causas de a Vila ficar, diariamente, pacata, com seus moradores isolados em suas casas.

Brusque vai comemorar 115 anos de fundação

Brusque (Correspondente) – A Semana de Brusque, destinada a comemorar o aniversário da cidade, que transcorre a 4 de agosto, teve início em 1973.

Este ano, juntamente com os festejos do 115o. aniversário da fundação da cidade, será comemorada a passagem do Centenário da Colonização Italiana no Brasil, com festa se desenvolvendo no período de 26 de julho a 4 de agosto.

A abertura oficial da Semana deu-se com a exposição de pinturas de Hassis, nas dependências da Biblioteca Pública Municipal Ary Cabral.

A Programação das festividades da Semana, a partir de hoje, é a seguinte: Às 20h30m, na Igreja Evangélica Luterana, será apresentado um recital do violinista Darcy Villa Verde com músicas de Scarlati, Handel, Haydn, Bach, Villa Lobos e Antonio Lauro.

Para o dia 2 de agosto, às 16 horas, inauguração do ginásio de Esportes Otto Renaux do Colégio Cônsul Carlos Renaux, com partidas de voleibol entryas equipes da Sociedade Esportiva Bandeirante local e o Grêmio Olímpico de Blumenau.

No Pavilhão Municipal, nos dias 2 e 3, haverá um encontro de futebol de salão entre as seleções de Florianópolis, Joinville e de Brusque.

Ainda no dia 2, será realizado no Clube Esportivo paissandu, a partir das 23 horas, o baile de debutantes, e que contará com representantes de diversas sociedades catarinenses.

Domingo, dia 3, às 9 ıoras, haverá umaprova de pedestres denominada Cidade de Brusque, competição ɔrganizada pela Comissão Municipal de Esportes, com o objetivo de incentivar a prática desportiva entre os jovens. Aos primeiros colocados serão oferecidos prêmios, e na classificação por equipes haverá entregas de troféus e medalhas ao primeiro e segundo lugar.

Às 10 horas, está marcada a realização da 2a. Prova Ciclística cidade de Brusque, promovida pela Prefeitura Municipal e Sesi. Às 20h30m, apresentação da orquestra sinfônica da Universidade do Paraná, no Cine Teatro Real.

O Concerto, sob a regência do maestro Gedeão Martins, terá na primeira parte do programa, o concerto no. 3 em dó menor, opus 37 para piano de Beethoven, sendo solista o pianista Jorge Hartke.

A orquestra sinfônica paranaense é composta de setenta figuras, constituída de professores e estudantes, e em 1972 gravou um LP com músicas brasileiras.

Em janeiro de 1974 tomou parte no Festival Internacional de Música em Curitiba.

No dia 4, às 20 horas, no Centro Evangélico, apresentação da peça teatral de Pedro Bloch "Roleta Paulista" em dois atos.

Ainda no dia 4, abrindo o programa dos festejos do 115o. aniversário da fundação de Brusque, será inaugurado o Jazigo Histórico da Cidade, no Cemitério Público Municipal no Parque da Saudade.

Para o jazigo, serão transladados os restos mortais das personalidades históricas de Honório Miranda – professor e diretor do Grupo Escolar Feliciano Pires e da Escola Complementar; Pedro José Werner e sua esposa, fez parte da primeira entidade religiosa de Brusque e a Sociedade de Atiradores. Raymundo Rodrigues – veterano da guerra do Paraguai e pertenceu ao Corpo de Voluntários da Pátria; Padre Francisco D. Schiller – vigário da paróquia de Brusque por longos anos; Albino Sá Filho – juiz de Direito de 1937 a 1942 e Henrique Bosco – Secretário da Prefeitura Municipal durante longo período.

Junto ao 115o. aniversário da fundação da cidade, a Semana de Brusque comemora também este ano, a passagem do Centenário da Colonização Italiana no Brasil, prestando homenagem à Colonia Italiana na região, formada dygrande número de descendentes.

Dentre a homenagens, três serão programada para o dia 4 de agosto: às 9 horas, na Casa de Brusque, haverá uma solenidade especial alusiva ao Centenário da Colonização, promovido pela Sociedade Amigos de Brusque. Às 12 horas, através de emissora local, será feito um programa comemorativo a data, elaborado pelo historiador Ayres Gevaerd e às 14 horas, na praça do Pavilhão, inauguração do marco à colonização, construído pela Prefeitura Municipal.

No Programa da Semana de Brusque consta, também, a inauguração d as instalações industriais da Metalúrgica Irmãos Zen, cujo ato se dará às 10h30m do dia 4, no parque industrial.

A indústria transferiu suas instalações de São Paulo, para a cidade, instalando-se em terreno doado pela Prefeitura Municipal. Irmãos Zen é fabricante de peças para indústria automobilística.

Ainda no dia 4, às 17 horas, serão inauguradas as novas instalações da Biblioteca Pública Municipal Ary Cabral.

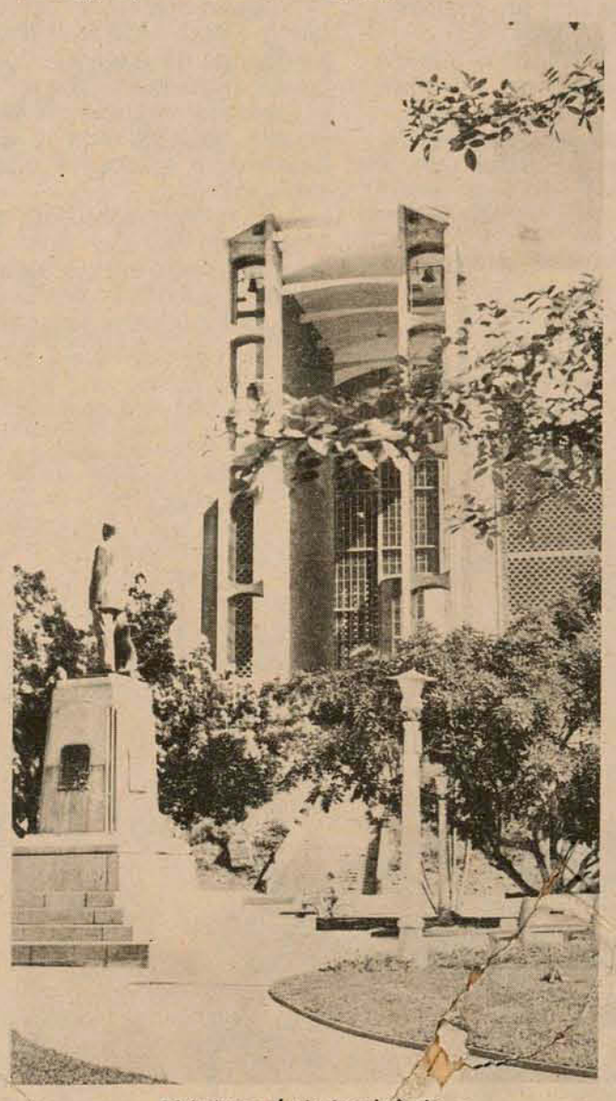

Mais de um século de existência.

MISSA EM AÇÃO DE GRAÇAS

TRANSCORRENDO HOJE, 31 DE JULHO, O DIA DE SANTO INÁCIO DE LOIOLA, FUNDADOR DA COMPANHIA DE JESUS (PADRES JESUITAS), O REITOR DO COLÉGIO CATARINENSE COMUNICA AOS PROFESSORES, ALUNOS, PAIS DE ALUNOS, AMIGOS E BENFEITORES, QUE SERÁ REZADA MISSA EM AÇÃO DE GRAÇAS ÀS 18,00 HORAS NA CAPELA DO COLÉGIO CATARINENSE.

Agradecemos pela sua participação na Missa de ação de graças.

Pe. Aegídio Korbes SJ
Reitor

Infraero tem verbas para aeroportos da Capital e Joinville

Os aeroportos de Florianópolis e Joinville foram incluídos entre os dezessete que constam no plano de obras da Infraero – Infra-estrutura Aeroportuária.

Os recursos a serem investidos nessas obras correspondem a 70 por cento dos 50 milhões de dólares que o governo brasileiro obteve por empréstimo em Londres. Esta verba equivale a Cr$ 400 milhões e permitirá também o início da construção do prédio da empresa em Brasília.

O plano prevê a realização de obras de estações do passageiros e melhoria nas pistas dos seguintes aeroportos: Belém, Manaus, São Luiz, Teresina, Recife, Vitória, Maceió, Aracaju, Goiânia, Cuiabá, Corumbá, Campo Grande, Curitiba, Porto Alegre, Salvador, Belo Horizonte, Foz do Iguaçu, além dos dois de Santa Catarina. Estas obras durarão pouco mais de um ano.

O aproveitamento da estrutura do aeroporto Hercílio Luz para a construção de pistas que permitam a aterrissagem de aviões supersônicos é um dos objetivos da Infraero, que deverá aproveitar parte dos recursos para esse empreendimento. O de Joinville também é considerado pela empresa como obra prioritária, a fim de aprimorar os meios de comunicação do norte de Santa Catarina com o restante do País. O aeroporto de Cubatão já recebeu melhoramentos há três anos, mas suas pistas deverão agora ser ampliadas para permitir a descida de aviões de maior porte, inclusive Boeing 737, utilizado pela Varig para a rota Florianópolis – São Paulo e Rio de Janeiro.

Via do anel viário já em obras para aliviar o trânsito

Continuam em ritmo bastante acelerado os serviços de terraplanagem que a Prefeitura Municipal vem executando na Rua Benjamim Constant, uma das principais vias do Anel Viário Sul de Blumenau, e que terá uma pista asfaltada com largura de 9,75 metros.

Nem o barulho das máquinas que lá atuam, ou mesmo a ameaça de ter que transitar numa rua com lama quando chove, preocupa os moradores situados à margem das obras que há anos vinham reivindicando o calçamento daquela via pública. Projetado pela atual admini tração, o anel viário vem sendo implantado sem qualquer alteração nas obr do Anel Viário Norte, este pela margem esquerda do Rio Itajaí-Açu, ligando as rodovias Jorge Lacerda e BR-470.

Paralelamente às obras, são realizados trabalhos de substituição de tubos nas redes de esgoto sanitário e águas pluviais.

A primeira etapa das obras se estenderá até sendo que a partir daí, será feita uma retificação sendo que a partir daí, será feita uma retiricação até a saída entre as ruas Estanislau Schaette e Almirante Tamandaré.

LOJAS HM — Hermes Macedo S/A — DO RIO GRANDE AO GRANDE RIO

As LOJAS HM informam o Resultado do Sorteio dos "3 CHEVETTE" e 3 Refrigeradores Consul, realizado através da Loteria Federal do dia 26.07.75.

CUPOM No. 53.285 SÉRIE "A"
Dr. CELESTINO DE BONA
Rua Ruy Barbosa, 1.195
TOLEDO – PR.
1 CHEVETTE
CUPOM No. 76.742 SÉRIE "A"
SRA. GRACIETE LOPES HORTA PASSOS CORREA
Rua Barão do Cerro Azul, 447 – apto. 604
CURITIBA – PR.
1 REFRIGERADOR CONSUL
CUPOM No. 53.285 SÉRIE "B"
SR. IVAN WITTE
Rua Joinville, 1.057
BLUMENAU – SC.
1 CHEVETTE
CUPOM No. 76.742 SÉRIE "B"
SRA. CARMEM SYLV[illegible]NDÃO GUNT[illegible]
Rua Cristóvão Colom[illegible] – 1o. and[illegible]
PORTO ALEGRE
1 REFRIGERADO[illegible]
CUPOM No. 53.285 [illegible]
Sra. NEUZA C. VIE[illegible]
Rua Jardim Sta. M[illegible]
FLORIANÓPOL[illegible]
1 CHEVETTE
CUPOM No[illegible]
SR. LUIZ [illegible]
Av. Nilz[illegible]
UBIR[illegible]
1 [illegible]

[illegible]omática, precisa, todos os pesos.
[illegible]utomática ou semi-a[illegible]tomática, para diversos fins.
[illegible]or circular.
[illegible] a direta. Pode ser fornecida com carrinho ou, sob e[illegible]
[illegible]dendo especificações.
[illegible]ERSOS PLANOS DE FINANC[illegible]AMENTO
BALANÇA SANT[illegible]
Uma empresa do grupo [illegible] SANTO[illegible]
Fábrica: Rua Almirante Barroso, 44[illegible]
Vendas: Rua Álvaro Chaves, 468
Filial: Rua Presidente Bernardes [illegible]
QUADRA / S[illegible]
FILMES PARA TV[illegible]
Rua Júlio Moura, 33 -
[illegible]ELLO S/A
[illegible]ANDE RIO

Acervo: Biblioteca Pública SC - Hemeroteca Digital Catarinense

Cursos do Senac reúnem comerciários em Lages

Lages (Sucursal) – Iniciados no último dia 17, serão encerrados hoje, em Lages, os cursos de Vendedor Lojista e de Relações Humanas, Chefia e Liderança, promovidos pelo Serviço Nacional de Aprendizagem Comercial - SENAC, dentro de seu programa de cursos para o ano de 1975, objetivando o aperfeiçoamento da mão-de-obra destinada ao comércio.

O curso de Vendedor Lojista, ministrado pelo professor Paulo Malty, reuniu 247 comerciários, enquanto o curso de Relações Humanas, Chefia e Liderança, ministrado pelo prof. Edgar Schütz, formará 202 beneficiários do SENAC.

Por outro lado, ainda nesta semana, serão ultimadas as providências necessárias ao início das obras do Centro de Atividades do SESC - Serviço Social do Comércio -, nesta cidade.

Seminário sobre Limpeza Urbana dia 3 em Lages

Lages (Sucursal) – Será realizado nesta cidade, de 3 a 6 de novembro próximo, o IV Seminário Nacional de Limpeza Urbana, promovido pela Associação Brasileira de Resíduos Sólidos e Limpeza Pública e pela Prefeitura Municipal de Lages, com o reconhecimento e participação da Organização Pan-Americana de Saúde.

O Seminário, que é o primeiro realizado fora de uma capital, objetiva o atendimento de Prefeitos de cidades de médio e pequeno porte, que dificilmente têm condições de participar de grandes congressos, levados a efeito em centros maiores.

Visa, ainda, a implantação imediata de técnicas atualizadas do setor, e contará com a participação de mais de 500 técnicos de todo o país, dentre eles os Drs. Gastão Senges, Presidente da Comlurb, do Rio de Janeiro; Francisco Xavier Ribeiro da Luz, Diretor do Serviço de Limpeza Pública do Estado de São Paulo; Paulo Cesar Filpo, Superintendente do Serviço de Limpeza Urbana de Brasília; Rômulo Fontes Federici, da Associação Brasileira de Limpeza Pública e Diretor do Consórcio Sanicar – Sanenge – e Victor Ojeda Rodriguez, da Organização Pan-Americana de Saúde.

Na oportunidade, serão debatidos todos os aspectos do setor, analisando o temário das conferências e trabalhos técnicos, objetivando, também, a aprovação de moções que serão apresentadas à organização do II Congresso Brasileiro de Limpeza Pública, a ser realizado no próximo mês de março, em Fortaleza, no Ceará, sugerindo medidas de interesse para a solução de problemas dos resíduos sólidos no Brasil.

Orleães quer desenvolver potencial turístico

A Associação dos Municípios da Região de Laguna – Amurel – através de seu presidente Francisco Zomer, Prefeito de Orleães, irá contratar 3 técnicos, um engenheiro, um agrônomo e um topógrafo para prestar serviços nas áreas turísticas e agrícolas dos dezesseis municípios que englobam a associação.

A contratação oficial dos técnicos será feita dia 1o. de agosto próximo, em reunião a ser realizada na cidade de Braço do Norte e que contará com a presença de todos os prefeitos integrantes da Amurel.

Para os próximos dias será contratado também mais um técnico que juntamente com o engenheiro, irá efetuar um estudo sobre os problemas turísticos da região.

A contratação de um agrônomo visa orientar os agricultores na utilização de fertilizantes para uma melhor produtividade, principalmente nos municípios que têm sua economia voltada para a lavoura.

Festival reúne artistas em novembro no planalto

Lages (Sucursal) – Numa promoção da Embrafilme e oficializado pelo Instituto Nacional do Cinema, será levado a efeito, de 11 a 15 de novembro vindouro, o I Festival do Cinema Brasileiro de Lages, que conta com o patrocínio da Prefeitura local.

O Festival se constituirá numa mostra competitiva de filmes a serem lançados em Santa Catarina, inéditos aqui; uma mostra retrospectiva do cinema no Brasil no momento, com apresentação dos filmes recentemente premiados; mostra de filmes culturais produzidos pelo INC e filmes educativos diversos, além de uma mostra competitiva de curtas metragens produzidas por cineastas amadores catarinenses.

Aos vencedores será conferido o Troféu "A Gralha de Ouro" e prêmios em dinheiro, num total de Cr$ 300 mil.

Já confirmaram suas presenças no I Festival do Cinema Brasileiro de Lages, os produtores Osvaldo Massaini, Tarciso Meira – que virá acompanhado da atriz Glória de Menezes, Jece Valadão e Rossana Ghessa que, também, é a coordenadora técnica do Festival.

Na próxima semana, com a presença do Presidente do Instituto Nacional do Cinema – INC, será lançada, em Lages, a campanha de divulgação do Festival, que dará ênfase à situação do cinema empresarial no Brasil, com a apreciação de seus problemas e, ainda, o papel da Embrafilme e INC dentro do panorama cinematográfico brasileiro.

Coral "Canarinhos" encerra o III Festival de Inverno

Itajaí (sucursal) – O III Festival de Inverno de Itajaí que reuniu artistas plásticos, pintores e escultores durante todo o mês de Julho, foi encerrado ontem às 20 horas com a apresentação, na sociedade Guarani, do coral "Canarinhos de São Luiz" da cidade gaúcha de Santa Cruz do Sul.

O coral é composto de 33 meninos cantores e 8 rapazes, todos do colégio São Luiz daquela cidade. A idade média dos meninos varia entre 8 a 14 anos.

O conjunto vocal e instrumental foi fundado em 1967, tendo feito sua primeira apresentação ao público da cidade de Santa Cruz do Sul por ocasião do dia das mães naquele ano.

Em sua excursão pelo país, já se apresentaram em várias cidades do Rio Grande do Sul, Santa Catarina, Paraná, São Paulo, Distrito Federal, Rio de Janeiro, Minas Gerais e nos países da Argentina e Uruguai, num total de 321 apresentações.

Tiveram participação destacada nos festivais de Coros de Porto Alegre em 1968 e 69, onde foram considerados os melhores.

Foram campeões do Festival de Coros em Pelotas - RS - em 1970 conquistando o troféu "Rouxinol de Ouro".

Gravaram três discos, estando todas as edições esgotadas.

Em 1973, foram convidados especiais para abrilhantar o VI Congresso Nacional dos antigos alunos maristas, realizado na cidade de Santos-SP.

Em 1974 foram integrados no Plano Cultural do Ministério da Educação e Cultura - MEC.

Contos universitários têm concurso no Vale

Blumenau (Sucursal) – Até o dia 31 de outubro do corrente ano, encontram-se abertas as inscrições para o II Concurso de Contos Para Universitários Catarinenses, promovido pelo Departamento de Cultura da Fundação Educacional da Região de Blumenau, jornal "O Universitário" (órgão da Associação dos Diretórios Acadêmicos) e da Livraria Universitária de Blumenau.

Para participar deste concurso, cada autor deverá apresentar 2 contos originais e inéditos, identificados somente por pseudônimo. Os trabalhos serão acompanhados por um envelope menor, lacrado, contendo uma folha com o pseudônimo e o nome do concorrente, endereço particular, o nome da Universidade onde estuda, curso e ano que frequenta.

Embora não exista limite máximo ou mínimo para o número de páginas ou palavras de cada conto nem prescrições quanto a forma ou conteúdo, é exigido que os trabalhos deverão ser encaminhados em 3 vias, em papel tamanho ofício, datilografados em um só lado da folha.

Ao primeiro colocado será conferida a importância de 2 mil cruzeiros e ao segundo colocado, 1 mil cruzeiro. Poderão ainda ser atribuídas menções honrosas, a critério da Comissão Julgadora, que será composta por 3 nomes especialmente convidados pela Comissão Organizadora e ligados ao meio literário catarinense. Os direitos autorais dos contos serão transferidos à Livraria Universitária por 2 anos, a qual publicará em livro os contos dos cinco primeiros colocados.

Os trabalhos deverão ser remetidos até o dia 31 de outubro para o seguinte endereço: Departamento de Cultura da FURB ou Jornal Universitário, Rua Antonio da Veiga, 140 - Caixa Postal 7-E. 89100 - Blumenau - SC. Em nenhuma hipótese serão devolvidos os originais dos contos concorrentes, premiados ou não.

SE libera recursos a escolas do interior

O Secretário da Educação autorizou a liberação de recursos superiores a 700 mil cruzeiros, através do Feaesc, destinados a prédios escolares, dos quais 400 mil são originários do salário-educação, quota estadual, e destinam-se à conclusão da construção da Escola Básica Prefeito Silvio Santos, do município de Ouro.

Os restantes, 300 mil, serão assim distribuídos: Cr$ 29.334,20 serão aplicados na recuperação de diversos estabelecimentos de ensino da Coordenadoria Regional de Educação de Criciúma; 83 mil e 490 cruzeiros, na construção da Escola Isolada, Honório Dal-Toé de Criciúma; 250 mil cruzeiros no prosseguimento da construção do Centro Interescolar de 1o. grau, de Joaçaba, e 11 mil e oitenta cruzeiros, na reforma da Escola Básica São João Bosco de Apiuna, Indaial.

STATUS Decorações e Serviços Ltda.

- CONSTRUÇÃO CIVIL
- REFORMAS
- FORROS E DIVISÓRIAS

Orçamento sem compromisso e grátis

Rua Jerônimo Coelho, 343 -
Fones: 22-0988 - 22-0778 e 22-1903

EDITAL

O DOUTOR VOLNEI IVO CARLIN, Juiz de Direito Substituto em exercício na 3a. Vara Cível da Comarca de Florianópolis, Estado de Santa Catarina, na forma da lei, etc. . .

FAZ SABER

A todos quanto este edital virem, dele conhecimento tiverem ou interessar possa que, por EMPLACO – EMPRESA DE PROJETOS E CONSTRUÇÕES LTDA., nos autos de Protesto Judicial no. 585/75, em que é requerida a FIRMA SAVAS & CIA., lhe foi apresentado a petição em seguida transcrita com o respectivo despacho: Excelentíssimo Senhor Doutor Juiz de Direito da 3a. Vara Cível da Comarca de Florianópolis. Emplaco – Empresa de Projetos e Construções Ltda., pessoa Jurídica de direito privado, inscrita no Cadastro Geral de Contribuintes do Ministério da Fazenda, sob o no. 82.515.479/0001, estabelecida nestcidade, à Avenida Rio Branco 142, por seus advogados infra assinados, vem perante Vossa Excelência, propor o presente Protesto Judicial para ressalva dos seus direitos e prevenir responsabiliades contra a firma SAVAS & CIA., sucessora de Nicolau Estefano Savas, pessoa jurídica de direito privado, inscrição no Cadastro Geral de Contribuintes do Ministério da Fazenda no. 83.876.052/001/53, estabelecida igualmente nesta cidade, à rua Conselheiro Mafra no. 38, pelos seguintes motivos: 1) – que a Requerente é proprietária do imóvel sito à rua Conselheiro Mafra no. 38, registrado sob o no. 2.055, às fls. 12 do Livro no. 4 C, Cartório de Registro de Imóveis Kyrana Atherino Lacerda havido por permuta com a Irmandade do Senhor Jesus dos Passos e Hospital de Caridade; 2) – que em decorrência da permuta realizada, e considerando o estado precáem que se encontra o prédio permutado, aquela Irmandade, concedeu ao ocupante do mesmo, ou seja à firma SAVAS & CIA. sucessora de Nicolau Estefano Savas, **em 14.10.74, o prazo de seis (6) meses para desocupação doc. junto. Decorridos mais de nove (9) meses sem atendimento e sem pagamento dos aluguéis devidos;** 3) – que de acordo com os autos processados **em 25.06.75, no Juízo da 3a. Vara Cível, a requerida foi notificada judicialmente para desocupar o imóvel em referência, sob pena de ser despejada**, além de responder por perdas e danos; 4) – que a Requerida, em janeiro de 1975, se estabeleceu em um outro ponto comercial, à mesma rua Conselheiro Mafra, estando detendo a locação do prédio de no.38 daquela rua, apenas por mero capricho ou vingança. Segundo deixou transparecer, só deixará aquele local quando bem entender, digo, entender, pois não obedecerá nem mesmo a Justiça. Ocorre que o velho prédio da rua Conselheiro Mafra, de no. 38, se encontra em precário estado de conservação, com profundos deslocamentos de pareces (rachaduras) visíveis, vislumbando, digo, vislumbrando provável desmoronamento. 5) – **que a Requerente com o único intento de evitar uma possível catástrofe, convocou às suas expensas, os Engenheiros Ronaldo Coutinho de Azevedo e Afonso Veiga Filho, para uma vistoria ao local oa ocupado pela requerida, resultando o incluso "Laudo Pericial"**, confirmando-se o estado de perigo e cujo "Parecer" se transcreve: **"Levando-se em consideração o acima enumerado somos de parecer que o prédio em tela apresenta sérios** [illegible] **e, portanto, possibilidade de ruína; o que colocaria em risco a vida** [illegible] **mo dos pedestres e veículos que por ali transitam. Conclui-**[illegible] **lido o mais breve possí**[illegible] **inclusive com adoção de** [illegible] **e a Requerente,** [illegible] **inenti comunicou à Re-**[illegible] **inhando, in**[illegible] **u "ciên**[illegible] **o laudo pericial,** [illegible] **do pré**[illegible] **al, requere** [illegible] **qua**[illegible] **dade do incluso** [illegible] **em** [illegible] **nto daquele** [illegible] **em a** [illegible] **te". 7) – que** [illegible] **nça da, por** [illegible] **João Ki**[illegible] **do providên-**[illegible] **e 4 a 0.**

A goleada co[illegible] prédio, bem minutos do [illegible] eus represen-quando Piter, [illegible] própria vida, direita recebeu [illegible] transitam. Por a bola no peito [illegible] do art. 867 e Miguel tocou por [illegible] celência se ventus não consegu[illegible] a pessoa peração e sua torcia[illegible] confirmação da derro[illegible] Consegundo tempo, com a [illegible] mando de mais três gols. A 11 m[illegible] se Afonso serviu a Piter e este [illegible] a Vavá que, de pé esquer[illegible] acertou o ângulo do gol defend[illegible]

ACRI[illegible] IND. COM.

Luminosos

Luminárias

Box para Banheiro

Av. Cruz e Souza, 67 - Campinas
fone: 44-1136

A Secretaria da Fazenda vai tomar um cafezinho com você e esclarecer tudo sobre o recolhimento do ICM, um assunto que interessa a todos.

Sua empresa tem um grande papel na vida de todos os catarinenses. Do imposto que ela paga resultam melhores estradas, mais hospitais, escolas e todo progresso que o governo quer trazer para mais perto de você.

A Secretaria da Fazenda sabe disso e está desenvolvendo uma campanha de orientação ao contribuinte, para que todos cumpram com suas obrigações fiscais, esclarecendo as dúvidas e ajudando a solucionar qualquer problema.

Esta campanha será realizada através de reuniões com as associações e entidades de classe e contatos com sua empresa, que será visitada pelo pessoal da Secretaria da Fazenda. Receba bem esta gente. O assunto é importante para você, sua empresa, governo e o povo de Santa Catarina.

Secretaria da Fazenda
Governo do Estado de Santa Catarina
encurtando distâncias.

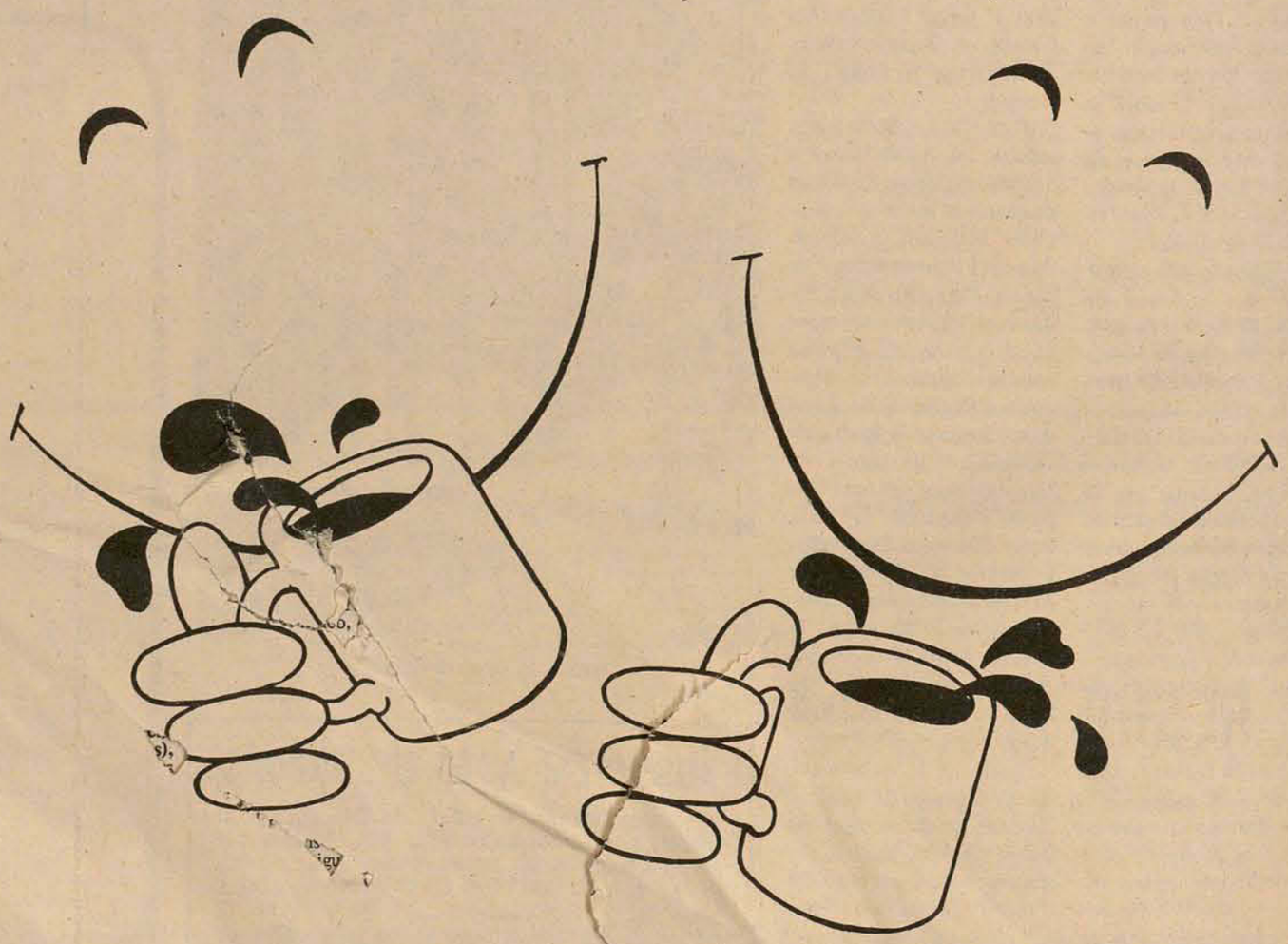

a.s.propaganda

O GOSTOSO É COM[illegible]

CAMPANHA DE ORIENTAÇÃO AO CONTRIBUINTE

Acervo: Biblioteca Pública SC - Hemeroteca Digital Catarinense

Colisão de trem da Central mata mais 2 e fere dezenas

O avanço de sinal, por imprudência ou distração do maquinista que conduzia a máquina diesel de manutenção VP-3111, com seis vagões para reparos na via férrea, provocou às 10h21m de ontem, uma colisão com o elétrico UA-24 que trafegava pela mesma linha. O acidente provocou a morte de dois operários e ferimentos em dezenas de outros, atendidos nos vários hospitais de Pronto Socorro.

O desastre ocorreu na altura do Km 9 da linha auxiliar – entre Cintra Vidal e Del Castilho – no momento em que a linha dois, de descida, estava interrompida pela Del Castilho e Magno. O tráfego estava sendo feito somente pela linha um, de subida, em vista dos reparos que estavam sendo feitos na via permanente e na rede aérea. Às 18h30m, somente a linha havia sido desobstruida, mas continuava o trabalho na rede elétrica.

Quando o UA-24, com seis carros, deixou a estação de Belford Roxo, às 9h45m, com destino a Francisco Sá, o barbeiro Waldemiro Gomes Barbosa, de 58 anos, não gostou de ver na cabine de comando cinco ou sete aprendizes de maquinista.

Valdomiro viajava no primeiro carro e ainda comentou que "é muito praticante para um trem só". A viagem, no entanto, correu sem qualquer anormalidade, até o momento em que o trem deixou a estação de Cintra Vidal.

Com o impacto, ocorreu o engavetamento do último vagão do trem de serviço, de número MFB-46053, com o penúltimo, de número NFD-2302, onde viajavam os oito operários da Companhia Brasileira de Engenharia Industrial (CBEI), firma empreiteira da Rede Ferroviária Federal para serviços de manutenção.

A violência da batida rasgou o penúltimo carro e ocorreu ruturo de caixa que se desprendeu da prancha sobre os truques – onde morreram os operários Marinho de Souza Macedo e José Lino Mariano.

O corpo de Marinho foi retirado completamente esmagado, minutos após o acidente, enquanto o de José Lino só foi removido das ferragens depois de 3h45m. Esse operário morreu praticamente decapitado. Com o esmagamento do torax e pernas.

Atropelamento em Palhoça fere gravemente mãe e filha

Um acidente de trânsito – atropelamento, ocorrido ontem a tarde na BR-101, proximidades da Praia de Fora, município de Palhoça, deixou duas pessoas gravemente feridas, uma delas em estado de coma, que foram internadas em hospitais da Capital.

O atropelamento aconteceu por volta de 14 horas, quando o Volks de chapas DJ-52-59, de Itú, São Paulo, dirigido pelo paulista Francisco Amaral Carvalho de Souza, residente a rua Paula Souza, 622, naquela cidade, atropelou o menor Renato de Oliveira e sua mãe Izabel de Oliveira, moradores em Praia de Fora. Depois do acidente o motorista socorreu as duas vítimas que foram levadas para atendimento médico nesta capital. A sra. Izabel de Oliveira, em estado de coma, foi internada no Hospital dos Servidores, enquanto o menor Renato ficou em observações no Hospital Infantil.

ALERTA

De outrparte, a Polícia Rodoviária Federal está chamando a atenção dos motoristas que trafegam pela BR-101, no sentido de que mantenham toda cautela pois a rodovia está passando por diversos reparos principalmente, no trecho sul, onde uma nova camada de asfalto vem sendo colocada sobre a pista. Todos os locais em obras estão devidamente sinalisados, mas a Patrulha Rodoviária Federal tem verificado que muitos carros somente diminuem a velocidade quando estão quase sobre os operários que têm a responsabilidade da sinalização

Aproveitando a oportunidade, os patrulheiros voltaram a reclamar dos motoristas que usam os trevos de São José e Palhoça, pois a maioria não faz o contorno como deve ser feito e isso tem resultado na emissão de grande número de multas, e consequente arrecadação por parte do Departamento Nacional de Estradas de Rodagem.

Acidentes foram 76 em julho e 12 morreram

Durante o corrente mês de julho a Delegacia de Segurança Pessoal, registrou a ocorrência de 12 mortes, sendo que em acidentes de trânsito perderam a vida 5 pessoas em Florianópolis. Os outros óbitos foram verificados por homicídio, afogamento, agressão, sendo esta última a quesvitimou o comerciante Wilson Pires, morto a socos e pontapés no último domingo quando participava de um baile no Clube 4 de Maio, situado na avenida Ivo Silveira.

No livro de registros do trânsito da DSP, consta que ocorreram durante este mês um total de 76 acidentes, sendo que os atropelamentos foram os de maior incidência, com 45 veículos envolvidos e igual número de vítimas. A seguir, constatou-se que 26 veículos foram atingidos por colisões, e mais outros 5 por capotamentos. No que se refere ao número global de vítimas sem mortes, os acidentes de trânsito em Florianópolis acusaram 61 pessoas feridas e medicadas em hospitais desta capital.

ACIDENTE ONTEM

Já ontem a Delegacia de Segurança Pessoal registrou uma única ocorrência verificada em Barreiros, quando o DKW de chapas BI-05-67. de Biguaçu, foi abalroado pelo Volks de placas WX-00-70, de São José, que tinha ao volante Valmir José Silveira, 22 anos, residente na rua São Pedro, em Barreiros. O primeiro carro era conduzido por Valter Porfirio de Miranda, morador do Jardim São Nicolau, 32, em Biguaçu.

Nevoeiro provoca 5 colisões na Dutra com um morto e 13 feridos

Cinco acidentes na via Dutra - com um morto, 13 feridos graves e um leve - e a paralisação do aeroporto de Congonhas até as 10 horas da manhã de ontem, foram as consequências do denso nevoeiro que envolveu São Paulo desde o início da madrugada.

Trinta vôos deixaram de ser operados em Congonhas devido à neblina, desviando-se parte para Viracopos, onde se registrou um novo congestionamento, pela falta de infra-estrutura do aeroporto. As operações, em Congonhas, deveriam se iniciar às 6 horas, mas somente às 9h30m o aeroporto foi liberado para decolagem. Às 10 horas, se iniciaramtambém as operações de aterrissagem, enquanto o funcionamento da ponte aérea Rio/São Paulo se normalizou por completo somente três horas depois.

sO acidente mais grave ocorrido na via Dutra, envolvida pelo nevoeiro, aconteceu no início da madrugada, no Km 77, proximidades do município paulista de Bonsucesso, onde um ônibus da viação São Geraldo se chocou com uma Kombi. O motorista do ônibus, José Barroso Sobrinho, morreu no local, ficando feridas em estado grave 12 pessoas. Mais quatro acidentes se registraram na Dutra até a manhã de ontem envolvendo oito veículos, com um ferido grave e um leve.

Segundo a polícia rodoviária federal, quatro trechos da via Dutra, no Estado de São Paulo, são atingidos densamente pelo nevoeiro, exigindo maior atenção dos motoristas: os trechos entre os quilômetros 388/392 e 382/384, em Guarulhos; a baixada do Bonsucesso, entre os quilômetros 379 e 380; e a "reta do Marreco", na divisa entre Guarulhos e Guarujá, entre os quilômetros 366 e 367.

Contribuindo para a má visibilidade, em S ão Paulo, a poluição atingiu novamente, ontem, altos índices. Segundo dados colhidos pela compahia estadual de tecnologia e saneamento básico (CETESB), o índice mais alto foi registrado no bairro de Tatuapé, com 53.5.

O bairro de Campos Eliseos apresentou um índice de 46.4, seguindo-se, com o mais poluídos, os bairros de aclimação, com 41.5, e Cerqueira Cesar, com 3.4. O menor índice de ontem foi registrado em Moema, com 27.0.

Polícia de Jaraguá recupera caminhão e Corcel roubados

Policiais de Jaraguá do Sul encontraram ontem numa estrada secundária do norte do Estado, um automóvel e um caminhão que haviam sido roubados em Florianópolis e Itajaí em meados deste mês. Assim que a polícia daquela cidade achou os dois carros, em contato mantido com a Delegacia de Furtos de Florianópolis, ficou cientificada de que os veículos estavam sendo conduzido por ladrões.

O primeiro, um automóvel Ford-Corcel, de chapas ZS-01-50, de propriedade de Evaldo Petry, residente em Antônio Carlos, havia sido furtado de Biguaçu no dia 29 do corrente, após ter sido deixado estacionado na praça da Igreja.

Já o caminhão, um Mercedes-Benz, modelo 1513, ano 1975, de chapas HW-07-02. de Jandaia do Sul, Estado do Paraná, tinha sido roubado dia 23 em Itajaí, com uma carga de couro cru. O motorista dormia num hotel do Vale do Itajaí, amanheceu o dia sem o carro que ficou até ontem em lugar desconhecido, e a polícia hoje irá saber como ficou a carga que o Mercedes-Benz transportava, pois poderia ter sido vendida pelos ladrões que ainda não foram presos.

Itajaí teve 1 atropelamento e 2 arrombamentos de residências

Itajaí (Sucursal) Enquanto o plantão da Delegacia de Polícia desta cidade, registrava ontem a ocorrência de um atropelamento numa rua do centro, outra equipe era mobilizada para a rua Ceará, no bairro Comasa, e rua Umbelino de Brito, onde duas residências haviam sido arrombadas cujos proprietários ficaram sem a quantia aproximada de 5 mil cruzeiros, e outros objetos.

ATROPELADO

Quando trafegava na rua Hercílio Luz, o Ford-Corcel de Chapas HH-86-30, de São Paulo, dirigido por José Euzébio, residente a rua Néia, 1337, Bairro da Sé, na capital paulista, atropelou a Silvio de Souza, 29 anos, casado, morador do Bairro de Cordeiros. Com diversos ferimentos pelo corpo, o motorista conduziu a vítima para atendimento médico no Hospital e Martenidade Marieta Konder Bornhausen, onde ficou internada.

ARROMBAMENTOS

Já na rua Ceará, o sr. Ademâncio Neves Marcelino, teve a sua residência "visitada" no dia de ontem. Os ladrões depois de arrombarem uma das portas dos fundos, foram a um dos quartos da casa levando Cr$ 3.250,00 em dinheiro e mais um cheque de Cr$ 1.500,00 da Caixa Econômica Federal.

O segundo furto atingiu o sr. Manoel Pinheiro Camarão, residente a rua Umbelino de Brito, quando do interior de sua casa desconhecidos retiraram uma televisão portátil, um gravador, três relógios, um rádio, dois isqueiros e mais certa quantia em dinheiro.

Madrugada violenta na baixada fluminense: 3 pessoas mortas

Durante a madrugada de ontem, num espaço de trinta minutos, quatro pessoas foram levadas ao hospital Getúlio Vargas, na Penha, vítimas de atentados na Baixada Fluminense. Três morreram quando recebiam os primeiros socorros e umaoutra ficou internada em estado grave. Nenhuma das quatro ocorrências foi esclarecida pela polícia carioca, que se limitou apenas a lançá-las no livro de registro.

Numa casa de jogo, em Vilar dos Teles, um homem branco, de 40 anos presumíveis, levou dois tiros nas costa durante uma discussão. Ele foi encontrado agonizante no meio da rua e transportado para o hospital num carro particular, onde morreu. Em seus bolsos só havia um maço de cigarros, fósforos e grande quantidade de fichas usadas para jogo carteado.

No bairro Centenário, em Caxias, Luiz Carlos dos Santos, de 25 anos, reagiu a um assalto e levou um tiro a queima-roupa no pescoço. Socorrido inicialmente no posto do INPS de Caxias foi em seguida removido para o HGV onde morreu. Antes de entrar em coma Luiz Carlos disse que os bandidos eram dois e que apanharam seu relógio e a importância de Cr$ 12 cruzeiros.

Isaura Rodrigues Lemos, de 26 anos, moradora na Avenida Nilo Peçanha, 608, apto. 102, em Caxias, foi encontrada na praça do Pacificador com um tiro de bala, 45 na região inguinal. Testemunhas que a levaramao hospital contara apenas que ela foi ferida pelo amante, um desconhecido que costumava espanca-la no meio da rua. A mulher morreu horas após chegar ao hospital.

Com queimaduras graves pelo corpo ficou internada Jane Calixto dos Santos, de 27 anos, mo radora na rua São Luiz, 10, bairro Heliópolis, em São João de Meriti. Ela vive maritalmente com um desocupado conhecido por Atayde que esperou que ela dormisse para derramar álcool em seu corpo e em seguida atear fogo.

EMPRÊSA BRASILEIRA DE CORREIOS E TELÉGRAFOS

DIRETORIA REGIONAL DE SANTA CATARINA

AVISO

A Empresa Brasileira de Correios e Telégrafos torna público, para conhecimento dos interessados, que receberá propostas para o serviço de Limpeza, Conservação e Vigilância do Edifício Sede, CT, SERCA e STR.

O Edital está afixado no HALL de Entrada do Edifício Sede, Praça XV de Novembro, no. 5.

Florianópolis, 29 de julho de 1975

LUIZ GONZAGA DIAS

PRESIDENTE DA COMISSÃO DE LICITAÇÃO

SADIA-CONCÓRDIA S.A. Indústria e Comércio

C.G.C. No. 83.568.147/0001-00

Sociedade de Capital Aberto

GEMEC/RCA - 200-74/048

ASSEMBLÉIA GERAL EXTRAORDINÁRIA

Edital de Convocação

São convidados os senhores acionistas desta Sociedade a se reunirem em Assembléia Geral Extraordinária a realizar-se no dia 16 de agosto de 1975, às 10 horas, em sua sede social, sita à Rua Senador Attilio Fontana, no. 86, na cidade de Concórdia, Estado de Santa Catarina, a fim de discutirem e deliberarem sobre a seguinte ordem do dia:

1 – Proposta do Conselho de Administração, acompanhada do Parecer favorável do Conselho Fiscal, relativa a:

a) aumento do capital social de Cr$ 89.856.000,00 (oitenta e nove milhões oitocentos e cinquenta e seis mil cruzeiros) para Cr$ 112.320.000,00 (cento e doze milhões, trezentos e vinte mil cruzeiros), mediante a emissão de 17.992.800 (dezessete milhões, novecentas e noventa e duas mil e oitocentas) ações ordinárias e 4.471.200 (quatro milhões, quatrocentas e setenta e uma mil e duzentas) ações preferenciais sem direito a voto, todas do valor unitário de Cr$ 1,00 (hum cruzeiro), com a utilização dos seguintes recursos:

– Cr$ 9.846.225,55 (nove milhões, oitocentos e quarenta e seis mil, duzentos e vinte e cinco cruzeiros e cinquenta e cinco centavos) da conta Resultado na venda de Bens Patrimoniais – Imóveis – DL 1260/73;

– Cr$ 12.617.774,45 (doze milhões, seiscentos e dezessete mil, setecentos e setenta e quatro cruzeiros e quarenta e cinco centavos) da conta Reserva para Aumento de Capital.

b) alterações estatutárias consequentes.

2 – Proposta do Conselho de Administração, com Parecer favorável do Conselho Fiscal, para aumento de capital em dinheiro, na importância de Cr$ 15.000.000,00 (quinze milhões de cruzeiros) mediante a emissão de 15.000.000 (quinze milhões) de ações preferenciais, nominativas, ou ao portador, do valor nominal de Cr$ 1,00 (hum cruzeiro) cada uma, com ágio de Cr$ 0,50 (cinquenta centavos) por ação, a serem subscritas em dinheiro, com integralização no ato.

Concórdia-SC, 28 de julho de 1975

a) ATTILIO FRANCISCO XAVIER FONTANA

Presidente do Conselho de Administração

MORADA

Empreendimentos Imobiliários Ltda. CRECI 171

Rua Felipe Schmidt. 27

Loja 2 Edf. Dias Velho

VENDA – ADMINISTRAÇÃO E PRESTAÇÃO DE SERVIÇOS – FONE 22-6860

ALUGA–SE

CASA – ALMIRANTE LAMEGO – c/4 qtos. copa-coz., banheiro,sala, porão e cômodo comercial – Área de 70m2. Com ou sem a parte comercial.

LOJA 5 E SOBRELOJA – Edifício Jorge Daux.

MORADA NOVO CONCEITO IMOBILIÁRIO – VENDE APARTAMENTOS

CENTRO – FELIPE SCHMIDT – com 2 quartos, living, copa-coz., BWC, área de serviço, dep. compl. de empregada, 89m2. Cr$ 220.000,00 Ref. 046

COQUEIROS – de frente e esq., 2 qtos., living, banheiro, cozinha, e uma vaga p/garagem. Cr$ 158.000,00 Ref. 036

CENTRO – FELIPE SCHMIDT – 3 qtos., 2 banheiros, living, copa-cozinha, dep. comp. de empregada, área de serviço, área de 146m2. Contém 2 armários embutidos. Cr$ 350.000,00 Ref. 059

CENTRO – c/5 qtos., 2 salas, copa-coz., BWC, área de serviço, coberta e despensa. Cr$ 300.000,00 Ref. 013

MORADA ÚLTIMA OPÇÃO PARA NEGÓCIOS IMOBILIÁRIOS – VENDE – TERRENOS

CENTRO – Med. 27,50x26,50 = 728,75m2 c/3 casas velhas – Cr$ 700.000 Ref. 057

ITACORUBI – Med. 18.165,00m2 – Próprio p/chácara. 200.000,00 Ref. 056

ESTREITO – Med. 10,00 de frente por 23,50 fundos. Cr$ 25.000,00 Ref. 055

CENTRO – Med. 331,44 – 32,80 de frente, 27,00 de um lado, 20,60 de outro em forma triangular. Cr$ 350.000,00 Ref. 049

COQUEIROS – Med. 15,00 de frente e 23,00 de fundos = 345m2. Cr$ 55.000,00 Ref. 048

BARREIROS – Med. 50x800 = 40.000m2 com casa mista. 250.000,00 Ref. 047

J.ATLÂNTICO – Med. 12x27,50 = 332,75m2. Cr$ 35.000,00 Ref. 045

ARMAÇÃO DA PIEDADE (Munic. Gov. Celso Ramos) – Sítio com 24.000m2 – com 42m de frente para o mar, c/ uma casa mista nova c/área 90m2, rancho p/depósito c/18m2. Cr$ 250.000,00 Ref. 044

SÃO JOSÉ – ROÇADO – Med. 38.362,20m2 Cr$ 150.000,00 Ref. 043

BALNEÁRIO CAMBORIÚ – Praia Vila Real c/250m2 – 12,50x20,00m, de esquina. Cr$ 45.000,00 Ref. 041

BAIRRO FÁTIMA – 12x28 = 336m2. Cr$ 25.000,00 Ref. 037

PROCASA – Med. 11x26 = 286m2 com uma casa de 8,5x10,5 = 89,25 e armazém montado, ótima freguesia. Cr$ 75.000,00 Ref. 034

J.ATLÂNTICO – Med. 15x33 = 495m2 c/casa madeira 30m2. Cr$ 30.000,00 Ref. 033

ESTREITO – BALNEÁRIO – 10x80 = 800m2. Cr$ 160.000,00 Ref. 032

CAPOEIRAS – Med. 300m2. 10 de frente 30 fundos. Cr$ 35.000,00 Ref. 029

ESTREITO – 343,56m2. Cr$ 50.000,00 Ref. 028

SERRARIA – SÃO JOSÉ – Sítio 25.000m2, frente p/rua e fundos para o Mar, c/praia arborizada e casa de alv. água e luz. Cr$ 750.000,00 Ref. 027

SACO DOS LIMÕES – Med, 27,40x15,50 = 424,70m2. Cr$ 40.000,00 Ref. 021

SÃO JOSÉ – De esquina c/240m2. Cr$ 16.000,00 Ref. 020

AGRONÔMICA – Med. 15x28 = 420m2. Cr$ 30.000,00 Ref. 003

MORADA – FONE: 22-6860 – VENDE CASAS

ESTREITO – 3 qtos., sendo um c/banheiro privativo, living, banh. social, depend. de emp., garagem, área de serviço, churrasqueira, com 1 armário embutido. Cr$ 480.000,00 Ref. 058

CENTRO – Alv. 2 qtos., sala, despensa, cozinha, área 80m2. Ter. 170m2. Cr$ 160.000,00 Ref. 054

PONTA DAS CANAS – c/2 qtos., sala, cozinha, varanda, varandão, banheiro, churrasqueira, ter. 990m2. Cr$ 170.000,00 Ref. 053

CAMPINAS – SÃO JOSÉ – c/2 qtos., sala, cozinha, e terreno com 360m2 de área. Cr$ 50.000,00 Ref. 052

PRAIA DOS INGLESES – Madeira – c/2 qtos., copa-cozinha, sala de estar, varandão, terreno c/12,00x35,00. Cr$ 90.000,00 Ref. 051

CENTRO – c/2 qtos., copa e cozinha, banheiro, casa mista

AGRONÔMICA – Cr$ 150.000,00 Ref. 050

AGUARDE O PLANO MORADA DE ATENDIMENTO INÉDITO

BESC S.A.

CORRETORA DE SEGUROS E ADMINISTRADORA DE BENS

RESIDÊNCIA MOBILIADA

ALUGA-SE

Casa com telefone, amplos jardins e quintal, sala de estar e jantar com armários embutidos, quartos com vestiário (closet), saleta de estudo/estar, etc. Vista panorâmica para a baía norte.

Os interessados deverão tratar na sede da BESCOR, à Praça Pereira Oliveira, 10 – Florianópolis, ou pelos telefones 22-0180, 22-1380, 22-5380.

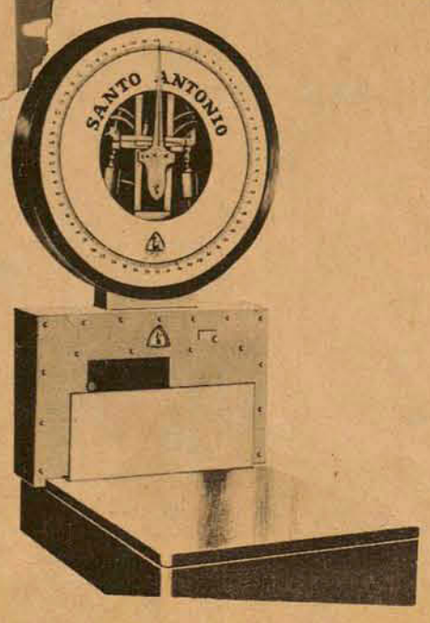

Automática, precisa, para todos os pesos.

* Balança automática ou semi-automática, para diversos fins.
* Mostrador circular.
* Leitura direta. Pode ser fornecida com carrinho ou, sob encomenda, atendendo especificações.

DIVERSOS PLANOS DE FINANCIAMENTO

BALANÇA SANTO ANTÔNIO LTDA.

Uma empresa do grupo SANTO

Fábrica: Rua Almirante Barroso, 446

Vendas: Rua Álvaro Chaves, 468

Filial: Rua Presidente Bernardes

QUADRA / S: 22-7932 - 22-8846 - Porto Alegre - RS

FILMES PARA TV Cascavel – PR

Rua Júlio Moura, 33 -

Acervo: Biblioteca Pública SC - Hemeroteca Digital Catarinense

Oh! Que Delícia de Patrão, *de Alberto Pieralisi.*

Cinema

Darci Costa

SEMENTES DE TAMARINDO (The Tamarind Seed) Espionagem, nos moldes vigentes antes do aparecimento de James Bond. Direção de Blake Edwards, cujo forte é a comédia (A Pantera Cor de Rosa/Um Convidado Bem Trapalhão). Os protagonistas são Julie Andrews e Omar Sharif; o encontro de ambos na ilha de Barbados, deflagra uma intriga internacional. Um filme que não vai além do nível morno; os títulos de apresentação, a cargo de Maurice Binder, são excelentes. Censura 14 anos. Cecomtur 2 - 4,15 - 7,45 - 9,45 horas

A BANANA MECÂNICA — nacional de Braz Chediak, com Carlos Imperial. Censura 18 anos. São José 3 - 7,45 - 9,45 horas

JESUS CRISTO, EU ESTOU AQUI - nacional com Costinha. Ritz 5 - 7,45 - 9,45 horas

OH! QUE DELÍCIA DE PATRÃO — Comédia pornográfica nacional, dirigida por Alberto Pieralisi. Comparecem Carlo Mossy, Jorge Doria, Marta Moyano, Georgia Quental, Zezé Macedo. Censura 18 anos. Coral 3 - 8 - 10 horas

Horóscopo

Omar Cardoso

ÁRIES - Acredite mais no poder de sua mente e nas decisões que tomar. A colaboração que lhe vier de terceiros lhe trará positivos resultados. Excelente influência astral ao trabalho, aos assuntos familiares e às amizades.

TOURO - Tenha em mente que a disposição de vencer todo e qualquer obstáculo não só lhe fará bem, como aumentará suas chances de sucesso, profissional, social e nanceiro. Receberá a colaboração de nativos de Câncer e Peixes.

GÊMEOS - Você deverá viver um dia muito feliz, especialmente para tomar decisões e fazer novas amizades. Notícias interessantes e imprevistas em perspectivas. Sucesso na imprensa falada, escrita e televisada. Ótimo ao amor.

CÂNCER - A fase atual é a melhor para o seu progresso material. Promoções, prêmios e proteção de gente importante podem ser esperados. Conte com a colaboração ou referência de alguém do sexo oposto. As viagens estão favorecidas.

LEÃO - Este dia tende a ser-lhe benéfico, mas desde que aja com dinamismo, autoconfiança e decisão de vencer. Sua vida sentimental e amorosa deverá colaborar de modo positivo. Ótimo fluxo para intentar coisas novas.

VIRGEM - Não permita que o pessimismo de terceiros possa influenciar sua vida, especialmente no setor das atividades e dos seus contatos com pessoas importantes para o seu progresso moral, espiritual e material. Cuide da saúde.

LIBRA - Tudo quanto você almejar em seu setor profissional, será viável; lute pelo seu êxito neste sentido. A colaboração que receber de pessoas nascidas em Aquário e Gêmeos será decisiva. Receberá ótimas notícias.

ESCORPIÃO - Este não é, certamente, um dia para você arranjar conflitos com terceiros. Por outro lado, as compensações profissionais e financeiras deverão beneficiá-lo e abrir-lhe novos e propícios horizontes. Ótimo ao amor.

SAGITÁRIO - Use sua inteligência e terá ótimas compensações pelos esforços que desenvolver neste sentido. Conte com a colaboração de amigos e dos familiares, nas horas mais difíceis. Feliz ao amor, às viagens e aos estudos.

CAPRICÓRNIO - Novas possibilidades de êxito profissional deverão surgir neste dia. Contudo, só viage se for de muita necessidade, evite os perigos de acidentes relacionados com o fogo e eletricidade. Obterá segredos importantes.

AQUÁRIO - Este será um dia imensamente promissor a você, exceto para as decisões precipitadas. Evite julgar impensadamente as pessoas especialmente os de Áries, que são sempre seus amigos. Boa fase ao casamento ou união.

PEIXES - Todas as idéias que tiver haverão de conduzi-lo a conclusões acertadas; todas as decisões bem pensadas o levarão, por outro lado, a consideráveis resultados no setor de atividades. Espere um dia feliz.

Raul Caldas Fº

Década de 60: A ilha, o país e o mundo.

Oitenta mil habitantes. Tempo de política. Jânio vem aí. Bossa Nova. BR-59 (quase pronta). Celso para Governador. Doutel para vice. Desenvolvimento. Sputiniks. Ah, que refrescante sensação de bem estar. JK. O precursor. Murilo barbudo (Pirajá) Martins da Silva. Algo conjuntural. Discussões políticas e filosóficas no bar do Agapito. Revista Bossa Nova (três números): Heliane Lins. Memorável campanha. Celso no Governo. A barca. Jânio na presidência. 600.000 votos. Sai pra lá. Sessão das 3/45. O homem entra em órbita. A terra é azul. Gagarin. Equipe GRP. Fúlvio Vieira. I Festival do Cinema Novo. Atrizes visitantes. Retiro no morro das pedras. Mecanismo de resposta. Universidade. Encontro dos brotinhos. Românticos de Cuba. Fidel Castro. Se Amor é Isso. Luiz Henrique. Plano de Metas. A demanda. Técnicos. Sorbone versus paraguaios. Circulação de riquezas. Satélites artificiais. Hi-Fi. Boite Plaza. Twist. Metais em brasa. Cristal lanches. Cabelo alisado para o lado (para homens). Vila Palmira. Paga um Cuba, bem? A doce vida. Desfile de modas. Querência. Como não tem microfone vou falar de improviso mesmo. La Bamba. Bar e restaurante Universal. Brigas e bebedeiras. Salão Record. Melo barbeiro. Masterpiece-Musidisc. Estar na fossa. Rádio Jornal "A Verdade". Pois é, Arnaldo. Mesa quadrada. Carnaval no Lux. Lagartixa. Qual é o babado? Dauphine e Gordine. Volks. Kennedy (John). Clãs. Sinatra. Corrida espacial. Brasil bicampeão. Morre Marilyn. Jânio renuncia. Jango presidente. O Pagador de Promessas. As reformas. Os cafagestes. Legal. Festas. Muitas festas. Laquê. Anáguas. Sapato perlê. Os Pequenos Burgueses. Oscar Palace Hotel. Rádio Santa Catarina. Aroldo Carvalho. Passo do Elefantinho. Lolitas. I wanto to hold your hand. The Beatles. O homem no cosmos. Kennedy assassinado. Dallas. Bond. James Bond. Bombas pairam no ar. Porque de repente cidades inteiras podem desaparecer, vivemos em estado de crueldade. Rodrigo de Haro. Deus e o Diabo na Terra do Sol. Rinso lava mais branco. Mondo Cane. Eu vim da geração das crianças traídas. Lindolf Bell. Catequese poética. Casa das Frutas. O pavão do Palácio. Festival da Juventude. Barra limpa. Samburá. Aldo Gonzaga. A jovem guarda. É uma brasa, mora. Roberto Carlos. Goiabão. Confusão no país. Jango deposto. Novos tempos políticos. Castelo Branco. Bolão no Tiro Alemão. O Fino da Bossa. Elis Regina. Jair Rodrigues. Opinião. Nara Leão. Zé Queti. Calça lee. Manda brasa. Country Club. Sociedade fechada. Maurício Reis. Muito banco. Muita padaria. Muita farmácia. Paineiras. Hully-Gully. Surf. Pop Art. Ivo versus Konder Reis. Eu sou o bom. Oito e Meio. Contestação. Passeatas. Vic's. Royal Palace Hotel. Ivo Governador. Disparada. A Banda. Chico Buarque de Holanda. Festival da Record. Mini, midi, maxi. Micro. Mary Quant. Vestido tubinho. Redingote. Brasil entra pelo cano (na Inglaterra). Em processo desenvolvimentista. Beatniks. Posters. Revolução sexual (lá fora). Violência (lá fora). Velocidade. Tala larga. Kennedy (Bob) assassinado. Quero que tudo vá para o inferno. Genial. Olha a linda menina que passa. Piramidal. Costa e Silva. Sgt. Peper's Lonely Hearts Club Band. Mais do que nunca é preciso cantar. Moda pop. Cabelo taradinho. Alegria. Alegria. Caetano, Gil e Gal. Vanguarda. Adolfo Zigelli. Quem não se comunica se trumbica. Tropicália. Chacrinha. TV Coligadas. O homem na lua. Aldeia Global. Hippies. Política e Atualidade. Marcílio Medeiros, filho. Quem será o novo Governador? Chiquinho fechando as portas. Paz e amor. Curru pra vocês. Entramos em 70. Estamos aí, bichos.

O ESTADO VAI CONTAR TODOS OS LANCES DA HISTÓRIA DO FUTEBOL CATARINENSE

Dos tempos do amadorismo ao profissionalismo, Avaí e Figueirense, Carlos Renaux e Paisandú, Almirante Barroso e Marcílio Dias, Olímpico e Palmeiras, América e Caxias, Hercílio Luz e Ferroviário, Guarani e Internacional, o novo futebol do Oeste, o campeão que veio de Videira, Metropol, os estádios, a Federação, os campeonatos, as rendas, a formação do atleta, as grandes estrelas de ontem e de hoje, o campeonato nacional, as finanças, opiniões, análises, entrevistas, depoimentos, tudo mesmo sobre nosso futebol. Dia 20 você não pode deixar de ler o suplemento especial de O Estado. Feito com amor por gente que vive futebol.

O ESTADO

Acervo: Biblioteca Pública SC - Hemeroteca Digital Catarinense

Zury Machado

Casamento em Blumenau – Logo mais às 18,30 horas na Igreja Matriz São Paulo Apóstolo, dar-se-á a bênção do casamento de Liana Maria Liberato Olinger e o cirurgião plástico, João Francisco do Vale Pereira. No salão de festa do Bela Vista Country Club os noivos e familiares receberão cumprimentos, durante elegante recepção.

–X–

Oscar Cardoso Neto, na residência de seus pais Sr. e Sra. Oscar Cardoso Filho, recebeu convidados para um coquetel quando era comemorado sua colação de grau no Curso de Economia, da UFSC, Centro Sócio-Econômico.

–X–

O industrial e Sra. Paulo Bauer, em sua residência receberam convidados para um jantar em homenagem a sua filha, Sra. Leninha Bauer Cabral. Na residência do casal Bauer, naquela noite estava reunido o mundo elegante de Itajaí, num jantar que foi um grande acontecimento.

–X–

A Diretoria do Lagoa Iate Clube, marcou em sua programação, dia 21 próximo um movimentado jantar americano, no salão de festa daquele clube. Um conjunto melódico estará animando os associados do Lic, que irão participar do jantar.

–X–

A senhora Ina Tavares Moellman, já está em atividades com o chá beneficente que organiza todos os anos em sua residência, sendo a renda em prol da Rede Feminina de Combate ao Câncer. Um desfile de modas de "Alice Modas", será atração na tarde de elegância e caridade.

–X–

Simone Vieira um broto da sociedade de Joinville, já há alguns dias encontra-se em férias em nossa cidade. Simone aqui na capital é hóspede de seus avós Sr. e Sra. Adalton Vieira.

–X–

A bonita Ica Holss chegando de uma viagem onde em 45 dias, conheceu 10 países da Europa.

–X–

Durante o coquetel da entrega dos edifícios Rembrandt e Renoir, foram vistos palestrando animadamente o ex-governador Ivo Silveira e o prefeito da capital, Dr. Dib Cherem.

–X–

Nossos votos de pronto restabelecimento à bonita Raquel Miranda, que já há alguns dias encontra-se sob cuidados médicos em sua residência.

–X–

Em companhia de suas filhas Ângela e Vânia, está chegando de uma viagem a Buenos Aires a bonita Sra. Laura Carriço de Oliveira.

–X–

A bonita Sra. Dr. Carlos Eduardo Orle (Lea), está chegando de uma viagem de férias no Rio, em companhia de suas filhas Ângela, Lúcia e Cláudia.

–X–

Pela Varig, sábado viajou para São Paulo, o costureiro Lenzi, mas já está de regresso à capital catarinense trazendo novidades da moda, para seu atelier.

–X–

Para observar o programa desenvolvido pela Secretaria do Trabalho e Promoção Social no campo de assistência ao menor marginalizado de Santa Catarina encontram-se em Florianópolis vinte e cinco assistentes sociais ligadas à área do menor em diversos estados da Federação.

–X–

Especialmente convidado pelo prefeito Dib Cherem, já assumiu alto cargo na prefeitura municipal da capital, o advogado Hilton Prazeres.

–X–

Sábado às 20,30 horas no Clube Doze de Agosto, deu-se a solenidade de colação de grau dos "Formandos em Administração", da Universidade Federal de Santa Catarina. Entre os novos bacharéis em Administração, está a bonita Clio Gama D'Eça Mesquita, a quem cumprimentamos. A Turma Jaime I. Pereira da Silva, teve como Patrono Antônio Carlos Scherer e Paraninfo Fernando Marcondes de Mattos.

–X–

A bonita Sra. Maria Dias Ramos Coutinho, hoje às 16 horas em Porto Alegre convidada para madrinha do N/M "Maria Ramos", navio construído pela Navegação Antônio Ramos S/A, fará a solenidade de batismo daquele navio. Nossos agradecimentos pela gentileza do convite.

–X–

O governador Antônio Carlos Konder Reis em companhia do diretor presidente do BESC, Dr. Jorge Konder Bornhausen, em Concórdia participou do I Encontro do Movimento Arenista Jovem do Estado de Santa Catarina. Caio Pompeu Toledo, de São Paulo, no I Encontro Arenista Jovem, fez palestra sobre "A Juventude na Política".

Liana Maria Olinger, a noiva de hoje na cidade de Blumenau

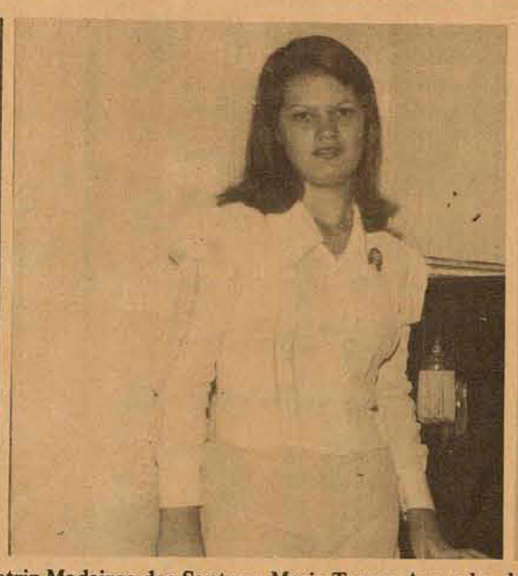

Miriam da Silva, Ana Beatriz Medeiros dos Santos e Maria Tereza Azevedo, debutantes do Baile Branco

Burle Marx se defende das acusações da direção do IBDF

Salvador – O paisagista Burle Marx ao responder acusações feitas recentemente pelo diretor regional do IBDF, Sr. Renato Aragão, de que estaria arrancando de forma indiscriminada bromelias e orquídeas do seu "habitat" natural, no município baiano de Morro do Chapeu, para vendê-las a alto preço no sul do país, disse que suas coletas tem finalidade científica e são realizadas com autorização do IBDF, válida para todo o território nacional.

Acrescenta Burle Marx, que em todas as viagens que realiza está acompanhado de botânicos (na maioria das vezes ligados a entidades científicas como o Jardim Botânico do Rio de Janeiro, Universidade de São Paulo, etc), "os quais me orientaram e me orientam reconhecimento e coleta das espécies, cuja quantidade maior destino a minha coleção no sítio Santo Antonio da Bica, em Guaratiba, no qual recebo visitas de especialistas do mundo inteiro, e outra parte envio ao Jardim Botânico do Rio para estudos".

Burle Marx, que é coordenador na Bahia da parte de paisagismo do projeto patamares, considera que cometeria a imbecilidade da imodestia se não dissesse que "graças a estas minhas excursões que vem de muitos anos, muitas espécies novas de plantas foram classificadas, enriquecendo as diversas famílias botânicas. Pelo menos sete tem o meu nome: beggonia Burle-Marxii-brade; Mandevilla-Burle- Marxii/Markgraf; ponderia Burle-marxii/Mal. Barr; Heliconia Burle-Marxii/ L.Emidio; e Velozzia Burle-Marxii/L. B. Smith".

– Minha coleção - prossegue o paisagista - que aliás abriga espécies de regiões hoje totalmente devastadas, permite que eu estude as propriedades das diversas plantas, observe seu comportamento, suas diferenças morfológicas, suas exigências. Aprendo a lidar com elas e esta é a forma que encontrei para que, nos trabalhos de paisagismo que realizo possa indicar, com acerto, procedimentos que se compatibilizem com o caráter do paisagismo regional. Dessa forma afirmo que minhas coletas resultam tanto direta como indiretamente, na preservação de espécies de nossa flora.

Essa preservação Burle Marx afirma considerar da maior importância: "as verbas destinadas à conservação da natureza ainda são escassas. A pesquisa se torna difícil, as coletas já se tornam inviáveis. Direi que, em consequência dessas e de outras dificuldades, as espécies cultivadas são irrisórias do potencial existente, natural".

Sobre as acusações feitas pelo delegado regional do IBDF, Burle Marx comenta: "que eu me lembre nunca roubei nada de ninguém, salvo, talvez, umas bolas de gude. Nem disso tenho certeza. No caso da Bahia, em que me envolveram, fui alvo de uma grave acusação, a de arrancar de forma indiscriminada, bromelias e orquídeas do seu "habitat" natural, em Morro do Chapeu, levando-as em caminhões para o sul do país, onde eu as comercializaria a altos preços, não obstante a hostilidade do ambiente. Depois de tal acusação, que não foi formalizada, soube que os baianos se encarregaram de me defender, notadamente o prefeito de Morro do Chapeu.

Eu não esperava outra atitude dos baianos. Considera ainda Burle Marx, que a acusação que lhe foi feita, contém aspecto positivo:

Gostaria de repetir que nossa natureza, embora dilapidada é, ainda, um repositório incalculável de riquezas, e deve merecer, por parte das autoridades, como do povo em geral, todos os cuidados, proteção e respeito.

VENDE-SE CURSO DE INGLÊS

Você já calculou quanto sua empresa deixa de ganhar todos os anos
por ficar à margem dos grandes negócios de exportação?
Sabe por que isto acontece?
Porque sua empresa não fala inglês.
O CEA tem um curso especial para você e seus auxiliares. No local, data e hora que lhe convirem.
Solicite informações.

CEA
Centro de Estudos Avançados
Rua dos Ilhéus, 8
Ed. Aplub 6o. andar
Fones 22 0524 e 22 6194
Florianópolis

A Quadra aponta os responsáveis: O Estado, Scriba, Propague, Public, Magna, Exa, Centro, Stalo, Edeme, Tv-3.

Em função da confiança das empresas acima, conquistada com serviços de alta qualidade, a QUADRA comemora a sua 200º produção.

São duzentos filmes publicitários feitos em 26 meses de trabalho, durante os quais a QUADRA aprimorou seu equipamento, seu pessoal e abriu novos mercados.

Juntamente com as agências de propaganda, a QUADRA contribuiu para uma sensível melhoria no nível dos comerciais de televisão.

Em agosto do ano passado, comemoramos o 100º. Hoje o 200º. Isto nos dá uma média de 10 filmes por mês, reflexo direto do trabalho unido das empresas publicitárias catarinenses.

Como manda o figurino.

Por tudo, O Estaao, Scriba, Propague, Public, Magna, Exa, Consenso, Centro, Stalo, Edeme, e TV-3 mereceram o espaço gratuito nesta veiculação (o que não deixa de ser uma pequena forma de suborno).

Afinal, eles são os responsáveis.

FILMES PREMIADOS EM 74:
1. Prêmio Coligadas de Propaganda
a. melhor filme institucional
b. melhor filme de varejo
c. melhor lançamento imobiliário
2. Prêmio Jornal do Comércio (P.A)
a. melhor filme do ano (SC)
b. melhor filme imobiliário (SC)
3. Prêmio Região Sul
Nos Estados do Paraná, SC e RS, o filme "Calhambeque" foi um dos seis melhores filmes publicitários do ano.

NOTA – ESTE ANO, PELO 200º, QUEM VAI BEBER E COMER DE GRAÇA É A STALO.

QUADRA / S/A
FILMES PARA TV
Rua Júlio Moura, 33 -

Acervo: Biblioteca Pública SC - Hemeroteca Digital Catarinense

Amauri PEÇAS E VEÍCULOS LTDA.

REVENDEDOR AUTORIZADO

ESTOQUE DE VEÍCULOS

Corcel C.Luxo — Azul Metálico	1975
Passat LS — Branco Lotus	1975
Passat L — Azul Safira	1974
Chevete — Branco Everest	1974
Brasília — Vermelho Rubi	1974
Variant — Azul Pavão	1973
Variant — Bege Alabastro	1974
TL — Verde Guarujá	1972
1500 — Branco Lotus	1974
1500 — Azul Diamante	1971
1500 — Vermelho	1970

POSSUIMOS TODA A LINHA VW. A DISPOSIÇÃO

POSSUIMOS TODA A LINHA VW 1975 EM EXPOSIÇÃO
VEÍCULOS USADOS DE QUALQUER MARCA.
R. GASPAR DUTRA — 90 ESTREITO
Fone:44-0522.
Florianópolis.

BEIRA MAR
COMERCIAL BEIRA MAR VEICULOS E REPRESENTAÇÕES LTDA

Av. Rubens de Arruda Ramos (Beira Mar Norte), 210
FONE — 22-5757

FUNCIONÁRIO

Necessitamos contratar elemento jovem, dinâmico, boa aparência, motorista habilitado e datilógrafo. Oferecemos ótimo salário e todas as garantias previstas em Lei.

Comparecer para entrevistas dentro do horário comercial no endereço acima.

GATÃO AUTOMOVEIS

Francisco Tolentino, 13 — TELEFONE 22-2980

CORCEL CUPÊ LUXO — VERMELHO	1975
Volkswagen — 1300 — Azul Danúbio	1975
Volkswagen — 1500 — Verde Marítimo	1973
Volkswagen — 1500 — Verde Iguaçu	1972

Compramos à vista o seu carro.

CARIONI COM. AUTOMÓVEIS LTDA.

Av. Rio Branco, 53
Fones: 22-6591 e 22-1042 (a ser ligado)

1 CHEVETTE	OK
1 BRASÍLIA	74
1 DOGINHO	73
1 DODGE CHARGER	71
1 CORCEL LUXO	72
1 OPALA	70
1 VOLKSWAGEN	68

AUTO LOCADORA COELHO LTDA.

VEÍCULOS À VENDA

1 FORD GALAXIE — VERDE METÁLICO	1972
1 FORD CORCEL LUXO — BRANCO 4 PORTAS	1973
1 CHEVETTE — AZUL	1974
1 CHEVETTE — VERMELHO	1974
1 MOTO YAMAHA — PÚRPURA	1972

OS REFERIDOS VEÍCULOS PODERÃO SER VISTORIADOS À RUA FELIPE SCHMIDT, 83 — Florianópolis — S.C.

JENDIROBA AUTOMÓVEIS LTDA.

CHEVROLET OPALA OK VÁRIAS CORES	1975
CHEVROLET CARAVAN OK VÁRIAS CORES	1975
CHEVETTE OK VÁRIAS CORES	1975
DODGE 1800 OK VÁRIAS CORES	1975
DODGE PERSONALIZADO NOVO LANÇAMENTO	1975
MAVERICK OK SUPER LUXO	1975
SUPER FUSCÃO	1974
VOLKS 1500	1972
TL 1600	1972

BARBADAS DA SEMANA

CHEVETTE 1974 ROSA PANTERA	22.000,00
CHEVETTE 1974 BRANCO EVEREST	22.000,00
CHEVETTE 1974 MARRON CAJU	22.000,00

RUA: ALMIRANTE LAMEGO 170, e JOÃO PINTO ESQUINA SALDANHA MARINHO — FONES: 22-0192 — 22-1392 e 22-2952

C. RAMOS S.A.

O mais antigo revendedor autorizado Volkswagen de Florianópolis, lhe dá a certeza da melhor compra e a tranquilidade da melhor assistência técnica.
PABX: 44.26-11 — 44.24-01 — 44.22-01 — 44.20-01

...OS S.A. ENTENDE DE VOLKSWAGEN
...S EM ESTOQUE TODA LINHA
...KSWAGEN OK"
...OS USADOS
Av. Cruz e Souza, ...
fone: 44-113...

	ANO
	1972
	1970

O GOSTO ...

Ford — DIPRONAL / Distribuidora de Produtos Nacionais Ltda.

DEPARTAMENTO DE CARRROS USADOS

VOLKS — 1300 - Branco — 69	12.000,00
VARIANT — 1600 - Branco — 71	18.000,00
GALAXIE — 500 - Marron — 71	33.000,00
CORCEL — GT - Amarelo — 72	24.000,00
CORCEL LUXO - Azul — 73	27.000,00
CORCEL LUXO - Preto — 73	28.000,00
CORCEL LUXO - Laranja — 74	29.000,00
CORCEL LDO - Marron — 75	44.000,00
CHEVETTE - Branco — 74	25.000,00
CHEVETTE - Azul — 74	25.000,00
OPALA CUPÊ - Rosê Metálico — 73	23.000,00
OPALA SEDAN - Potássio Metálico — 71	16.000,00
F—75 4X2 - Carroc. Semi-Térmica — 71	18.000,00

Rua Felipe Schmidt, 60
Fone: 22 - 3321 e 22 - 2197

EIMARD PIRES
MILTON BORGES LEAL
-ADVOGADOS-

Cobranças, administração de Imóveis, Causas trabalhistas e criminais
Pça. Paulo Schlemper, n. 1 — 1o. andar — Estreito — Florianópolis — SC.

DRA. ANESIA BOTELHO FRANCISCO

CIRURGIÃ DENTISTA

Atende diariamente das 14 às 19 horas com hora marcada. Fone 22-6101 - Edifício Dias Velho - 1o. andar - sala 115 — Felipe Schmidt, 27.

SECRETARIA

Precisa-se de uma Secretária com boa apresentação, datilógrafa. Tratar à rua Júlio Moura, 33 — das 14,00 às 16,00 horas

---

CHAVEIROS PARA BRINDES

Estando interessado em confecção de Chaveiros para Brindes, de sua Indústria ou Casa Comercial, escreva para o representante neste Estado, E.P. Zafanoli, à Rua João de Deus Machado, 58 (Bairro Trindade) Florianópolis.

Extintores — Mangueiras
Vendas — Recargas — Instalações

SUL PEÇAS Fones: 44—1377 / 44—1537

Rua: Fúlvio Aducci 978 — Estreito

LANCHA CARBRAS-MAR LUXO VENDE-SE

Modelo "PARATI", 15 pés, motor 55 hp, velocidade 34 m.p.h., totalmente acarpetada, equiada com direção "Teleflex", dois tanques de gasolina, tacômetro, amperímetro e termômetro. Casco e motor novíssimos. Ver no Clube Veleiros da Ilha com o Sr. Marinho ou telefonar para 22-1132.

ALUGA-SE

Loja à Rua Felipe Schmidt 44-A, com aproximadamente 80m2 e possibilidades de ampliação para 180m2. Local excelente para comércio, posto de arrecadação, repartição pública etc., etc. Ver e tratar no local, das 10 às 12 horas ou pelo telefone 22-2832, das 20 às 21 horas. Contrato e Fiador. Não se exigem luvas.

ALUGAM-SE

Salas para escritório em prédio à rua Pedro Demoro, esq. c/ Aracy Vaz Callado — Estreito. Aluguel Cr$ 800,00 — Tratar pelo Tel. 22-5160 horário comercial.

EM FLORIANÓPOLIS OS IMÓVEIS SÃO CARÍSSIMOS!
ESTA SERÁ SUA ÚNICA OPORTUNIDADE PARA COMPRAR BARATO!
CASA TIPO APARTAMENTO:

De 2 pavimentos, em excelente localização, próxima ao Country Club, contendo: living, suite casal, 2 dormitórios, todos com armários embutidos, copa-cozinha, com azulejos até o teto, BWC, quarto de costura, quarto de estudos, despensa, área de serviço, garagem e jardim. ÁREA CONSTRUÍDA: 150m2. O preço? Apenas Cr$ 265.000,00. Negócio direto, sem intermediário. Rua Antônio Luz 185, 2o. andar (quase em frente à Capitania dos Portos)

DECLARAÇÃO

O Sr. Dirceu Vieira Boeira declara que extraviou o Certificado de Registro de seu veículo marca "Ford Jeep", cor turquesa, ano 1971, chassis no. C52A-A335359, placas ZA-1342.
Araranguá-SC, 28/7/75

CERTIFICADO EXTRAVIADO

Foi perdido o Certificado de Propriedade do veículo marca Corcel, placas AA-4143, no. Certificado 702329, ano 1975, pertencente ao Sr. Aduci Fernandes.

DOCUMENTO EXTRAVIADO

Foi furtado no dia 18/07, do Corcel de placas CR-0808, todos os documentos de propriedade do Sr. Plínio Mackówieski, bem como a carteira de Habilitação do Sr. Walmor Cardoso.

CERTIFICADO EXTRAVIADO

Foi extraviado o certificado de propriedade de um veículo — Ford F-600 — placas TP-0017, cor verde selva, de no. 688620, pertencente ao Sr. Deomício Heizem de Oliveira.
Tubarão — 28/7/1975

DOCUMENTO EXTRAVIADO

Foi extraviado a carteira de habilitação, categoria Amador, pertencente ao Sr. Nilto Jaques Pereira. Florianópolis.

CERTIFICADO EXTRAVIADO

Foi perdido o certificado de propriedade do veículo marca Aero Willys, ano 65, motor BS-041488, chassis — 51145132, placas SX-0791, pertencente ao Sr. José Telmo Haro Antunes.

APTO. 2 QUARTOS (negócio de ocasião)

NO EDIFÍCIO VISCONDE DE OURO PRETO. DOIS QUARTOS + SALA + BANHEIRO + COZINHA + ÁREA DE SERVIÇO. COZINHA DE FÓRMICA COMPLETA, GELADEIRA OK — NA SALA TRIO ESTOFADO, DUAS MESAS DE MÁRMORE E ARMÁRIO PRATELEIRA OK — NO QUARTO DE CASAL, ARMÁRIO EMBUTIDO, CAMA DE CASAL, BIDÊS E COLCHÃO — NO QUARTO DE SOLTEIRO, SOFÁ-CAMA E ARMÁRIO. (Tudo incluído no preço abaixo)
PREÇO: Cr$ 200.000,00 (financiado Cr$ 100.000,00 e Cr$ 100.000,00 à vista)
TRATAR NA RUA FELIPE SCHMIT No. 27, EDF. DIAS VELHO — SOBRELOJA — SALAS 15/16/17 OU PELO TELEFONE 223537 — REGIS IMÓVEIS — CRECI No. 58

CASA NO VILLAGE — LAGOA DA CONCEIÇÃO

Com 177m2, CONTENDO 3 QUARTOS (um com banheiro privativo), BANHEIRO FAMILIAR + LAVABO SOCIAL + LIVING + COPA—COZINHA + ÁREA DE SERVIÇO + DEPENDÊNCIA COMPLETA DE EMPREGADA + CHURRASQUEIRA + ABRIGO PARA CARRO. TERRENO DE 500m2 (25x20). PREÇO Cr$ 375.000,00
TRATAR NA RUA FELIPE SCHMIDT No. 27, EDF. DIAS VELHO — SOBRELOJA — SALAS 15/16/17 OU PELO TELEFONE 223537 — REGIS IMÓVEIS — CRECI No. 58

APTO. PEQUENO

NO EDF. SÃO FRANCISCO (rua Arno Hoechel) 2o. ANDAR, TENDO 1 QUARTO COM ARMÁRIO EMBUTIDO + SALA COM ARMÁRIO GRANDE + BANHEIRO + COZINHA. SINTEKO NA SALA E NO QUARTO.
PREÇO: Cr$ 130.000,00
TRATAR NA RUA FELIPE SCHMIDT No. 27, EDF. DIAS VELHO — sobreloja — SALAS 15/16/17 OU PELO TELEFONE 223537 — REGIS IMÓVEIS — CRECI No. 58

VENDE—SE URGENTE

Uma casa nova de alvenaria medindo 153m2, com dois pavimentos, constituída de: 5 quartos; sala; cozinha; despensa e dois banheiros. Parte de cima toda acarpetada. Terreno medindo 11x45 de frente para a Lagoa.
Uma linda área de terra com 424.750,00m2, a 15 km do centro da Capital, própria para sítio, com pastagem, água e luz, ao lado de Escola e Igreja. Excelente preço.
Um terreno com área de 2.670,00m2, próprio para chácara e residência. Situado à Rua Gentil Sandin — Praia Comprida — São José.
CONSTRUTORA E IMOBILIÁRIA JOWI LTDA.
AV. IVO SILVEIRA No. 4.501. Fones: 44-1902 e 44-0302.
Creci no. 17

VENDE-SE

CRECI 78 — Fones: 22-1036 e 22-5777
Rua Marechal Guilherme, no.5

CANASVIEIRAS — Lote 12 x 36 a 100 metros da avenida. Preço: Cr$ 35.000,00
RIBEIRÃO DA ILHA — Terreno com casa. 3.000 m2. Preço: Cr$ 20.000,00 a prazo
LAGOA DA CONCEIÇÃO — Lotes perto do LIC. Bom preço.
LAGOA DA CONCEIÇÃO — Área de 18.732,50 m2 de frente para a lagoa. Preço: Cr$ 50,00 o m2
COQUEIROS — Casa de frente para o mar. Bom preço.
TRINDADE — Casa com 50 m2 na Servidão Costa. Preço: Cr$ 60.000,00
ITACORUBI — Lote com 1.260 m2. Preço: Cr$ 20.000,00. Frente para o asfalto.
TRINDADE — Lote 18x30. Boa localização. Preço: Cr$ 50.000,00
BALNEÁRIO CAMBORIÚ — Apto. bem localizado com 90 m2. Bom preço.
CENTRO — Casa com 350 m2. Todo conforto. Bom preço.
PENHA — Fazenda equipada com 2.400.000 m2. Preço: BARBADA Cr$ 400.000,00
COQUEIROS — Terreno 1.400 m2 pronto para construir.
BARREIROS — Lote bem localizado. Preço: Cr$ 10.000,00
HOTEL - 20 aptos. e 2 restaurantes. 950 m2 de área construída.

VENDEMOS O SEU IMÓVEL — PROCURE-NOS.

J.J. PUSCH
ARQUITETOS

Oasis Hotel

(Só apartamentos)
— estacionamento próprio —
Ao lado da Churrascaria Guaciara
Telefones: 44-2440 e 44-2337

Rua Gal. Liberato Bittencourt, 201 — Estreito.
Florianópolis — Santa Catarina

VENDEDOR

Precisamos de um Vendedor, Tratar à Av. Cruz e Souza, 67 — Fone 44-1136 (CAMPINAS)

VENDE-SE CHEVETTE

Ano 1974. Jóia. Tratar com Gilberto à rua Conselheiro Mafra, 99. Fone 44-0953.

CHEVETTE-74

Vendo de particular para particular, equipado, motivo viagem. Tratar: com Márcio — Rua Abel Capella, 287 — Coqueiros.

VENDE-SE CORCEL

Vendo Corcel-73, azul colonial. Tratar: fone 22-2233, com o Sr. Fóes.

SETA
Rua Deodoro, 22 CJ 31 Fone 22-2160 - Fpolis.

CRECI — 57

APARTAMENTOS

A-42 — Apartamento no ED. BANMÉRCIO, contendo 2 quartos, sala, cozinha, BWC, área de serviço e dep. de empregada.

A-41 — Apartamento Tipo Duplex contendo 2 quartos, copa-cozinha, área de serviço, BWC. SITO BALN. DE CAMBORIÚ.

A-40 — ED. JAIME LINHARES — Apto. contendo 2 quartos, living, cozinha, BWC, área de serviço, dep. de empregada.

A-39 — ED. RENOIR — Apto. contendo uma suite, 2 quartos, living, BWC, cozinha, área de serviço, dep. de empregada, garagem. Área construída 181,00m2.

A-38 — ED. CEARÁ — Sito Chácara da Espanha, contendo living, 2 quartos, cozinha, BWC, área de serviço e garagem.

A-37 — ED. CEARÁ — Apto. contendo living, dois quartos, cozinha, BWC, área de serviço.

A-36 — ED. RENOIR — Frente para a Praça dos Namorados, contendo uma suite, dois quartos, lavabo, BWC, living, dep. de empregada, área de serviço e garagem. Cozinha americana, telefone, 3 armários, ar condicionado, exaustor, carpet e cofre.

A-33 — ED. MANSÃO LA FONTAINE — Apto. contendo living, em "L", 3 quartos, BWC, copa-cozinha, dep. de empregada, àrea de serviço. Área construída 137m2.

A-32 — ED. LACY — Apto. contendo 3 quartos, sala, cozinha, BWC, área de serviço.

A-30 — ED. REMBRANDT — Apto. contendo uma suite, dois quartos, lavabo, BWC, living, com 3 sacadas, dep. de empregada, área de serviço e garagem.

A-29 — ED. SOLIMAR — Apto. contendo 3 quartos, sendo um com banho privativo, sala, cozinha, BWC, dep. de empregada, área de serviço. Área construída 120m2.

A-26 — ED. SOLIMAR — Apto. contendo 3 quartos, sala, cozinha, BWC, dep. de empregada, garagem. Área construída 122m2.

A-25 — KITINETE Tipo "F" Ed. Arthur.

A-23 — ED. BRIGADEIRO FAGUNDES — Apto. contendo living, 2 quartos, um com banho privativo, sala de jantar, copa, cozinha, área de serviço, BWC, 3 sacadas.
A-15 — ED. MARGARIDA — Apto. contendo living, 3 quartos, BWC social, cozinha. área de serviço e dep. de empregada.

TERRENOS

T-43 — Terreno situado em COQUEIROS medindo 312,00m2.

T-42 — 3 Terrenos com 300,00 m2. cada um situado em Barreiros.

T-41 — Terreno localizado na Estrada de Canasvieiras, medindo 250.000,00m2.

T-38 — Sítio localizado em BIGUAÇU medindo 43.000,00m2.

T-33 — Terreno situado junto à ponte da Barra da Lagoa, com luz e água. Medindo 3.946,00m2.

T-32 — Terreno situado no BOM ABRIGO medindo 400,00m2.

T-31 — Terreno situado à Rua Senador Milton Campos em COQUEIROS, medindo 462,00m2.

T-29 — Terreno situado no JARDIM SANTA MÔNICA, medindo 270,00m2.

T-22 — 10 lotes na RESSACADA, medindo 360,00m2. cada um.

T-21 — Terreno com ampla vista panorâmica para o mar, à Rua Padre Schroeder — AGRONÔMICA — medindo 506m2.

T-20 — Terreno medindo 540,00m2., em COQUEIROS

T-19 — Terreno situado em SERRARIA Município de Biguaçu, medindo 120,00m2.

T-18 — Terreno localizado em CACUPÉ medindo 19,00 metros de frente, 33,00 metros nos fundos e 200,00 metros de profundidade.

T-17 — Terreno localizado na CARVOEIRA — Trindade — medindo 600,00m2.

T-16 — Terreno localizado à Rua Pascoal Simone, medindo 585,00m2.

T-13 — Terreno localizado à Rua Heitor Blumm, no ESTREITO, medindo 527,00m2.

T-10 — Terreno localizado no JARDIM ITAGUAÇU, na parte alta com excelente vista panorâmica.

TELEFONE

Troco residencial prefixo 22 por comercial prefixo 44
Diferença pago à vista. Tratar fone 22-3994 - Carvalho

VENDE-SE

Vende-se móveis usados, em bom estado de conservação. Tratar: rua Guilherme Ferreira s/no. — Capoeiras, ao lado do depósito da Skol.

PRECISAMOS PARA ADMISSÃO IMEDIATA
1 MECÂNICO
1 ELETRICISTA
1 TORNEIRO
PARA SERVIÇOS DE MONTAGEM, TORNO E MANUTENÇÃO INDUSTRIAL
INFORMAÇÕES PELOS TELEFONES: 44-1424 e 44-0224

ALUGA-SE SALA

Aluga-se uma sala com telefone situada à Av. Othon Gama D'Eça, 153, 5o. andar — sala 52. Tratar no local.

ALUGA-SE QUARTO

Para 2 moças. Ed. Banco Sul Brasileiro, apto 804 - Praça XV.

Acervo: Biblioteca Pública SC - Hemeroteca Digital Catarinense

DECIDIDO!

O LUCRO É SEU NA COMPRA DE PHILIPS NAS LOJAS HM!

Desfrute a alta qualidade PHILIPS!
Aproveite os prazos e as vantagens HM!

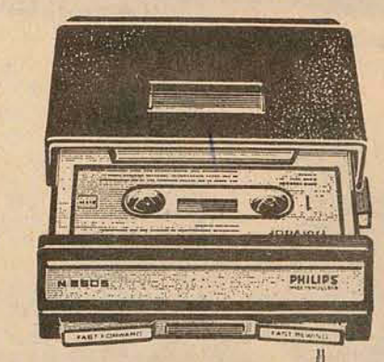

TOCA-FITAS PARA AUTO
MK-7, 12 volts, monaural!
Desde **810,00**
ou apenas
77,00
mensais!

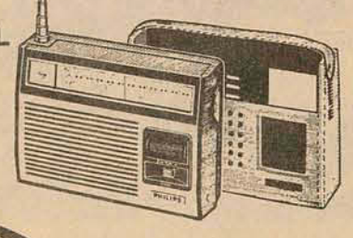

RÁDIO PORTÁTIL BEIRA-RIO
De ~~330,00~~
por apenas
225,00

RÁDIO PARCEIRO
De ~~145,00~~
por apenas
99,00

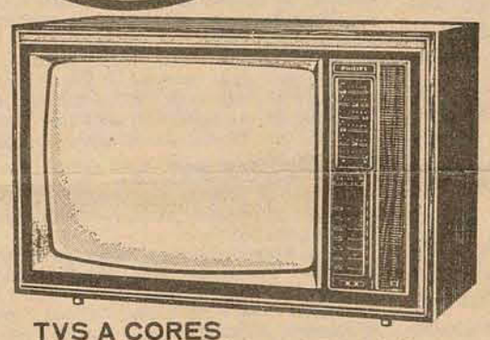

TVS A CORES
22 e 26 polegadas! Com Seletronic!
A partir de **527,00** mensais!

AUTO RÁDIO E TOCA-FITAS CONJUGADOS
Stereo, 12 volts, 2 faixas e FM!
Desde **220,00** mensais!

AUTO RÁDIO TURNOLOCK
3 faixas, 12 volts! Universal, completo com acessórios e alto-falante!
Desde 729,00
ou apenas **69,00** mensais!

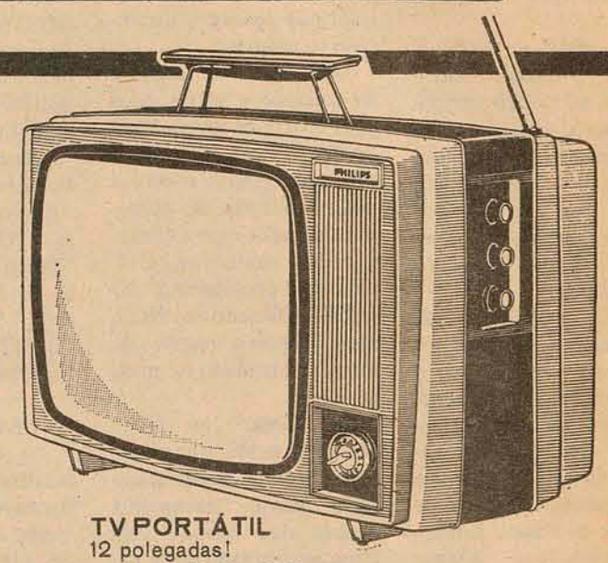

TV PORTÁTIL
12 polegadas!
De ~~1.920,00~~
por apenas **1.295,00**

DEPILADOR LADYSHAVE
Elétrico! 110/220 volts!
Apenas **35,00**
mensais, iguais!

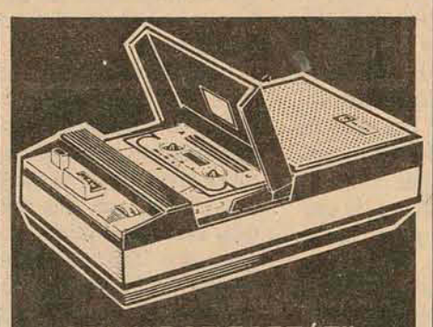

GRAVADOR PORTÁTIL
Com estojo e microfone!
"O verdadeiro mini-cassette"!
Apenas **87,00**
mensais!

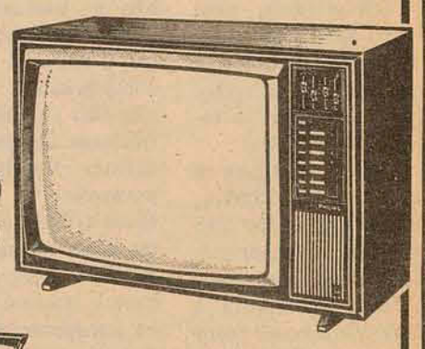

TVS DE MESA
24 polegadas, com Seletronic!
A partir de
138,00
mensais!

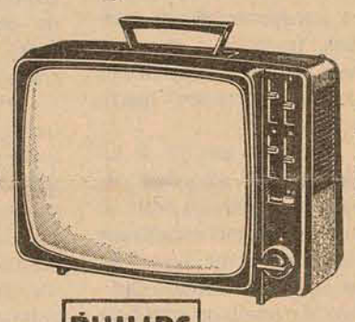

TVS PORTÁTEIS
17 polegadas, com Seletronic!
Desde
133,00
mensais!

CONJUNTO DE SOM STEREO
2 caixas acústicas, controles deslizantes, toca-discos automático de 4 velocidades! 60 watts (Pico Musical).
Apenas **219,00**
mensais!

PHILIPS

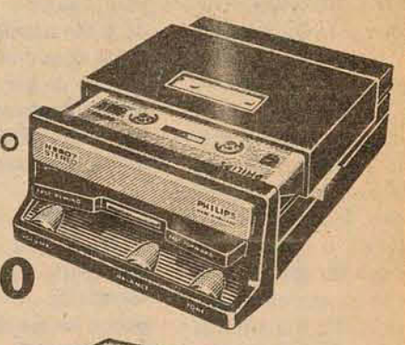

TOCA-FITAS STEREO P/AUTO
MK-7, 12 volts, com suporte!
Desde
1.400,00

RADIOFONES
A partir de
189,00 mensais!

FONÓGRAFO PORTÁTIL
Pilha e luz!
"O som do melhor momento"
Apenas 489,00
ou **43,00**
mensais!

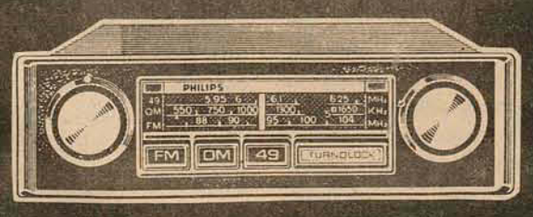

AUTO RÁDIO FM
3 faixas, 12 volts! Universal, completo com acessórios e alto-falante!
Desde 873,00 ou apenas **83,00**
mensais!

BASTA COMPRAR PRA GANHAR! DE GRAÇA 4 CORCEL

e 4 TELEVISORES
TODOS ELES A CORES!

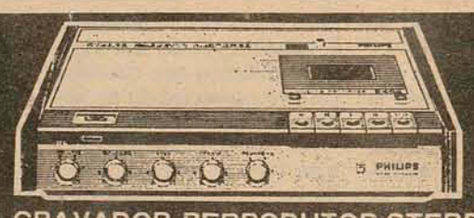

GRAVADOR-REPRODUTOR STEREO DE MESA
"Funcionalidade, luxo e alto desempenho"! Teclado de ação ultra-suave! Contador digital, controles independentes para graves e agudos!
Apenas **269,00** mensais!

Acervo: Biblioteca Pública SC - Hemeroteca Digital Catarinense

Martinelli: 60 anos de remo

Textos de Aldírio Simões

Na edição histórica de 31 de julho de 1940, o jornal "O ESTADO" abria em página inteira a seguinte manchete: "Um dia de júbilo e de glória para o esporte barriga-verde. O glorioso Clube Náutico Francisco Martinelli comemora hoje o 25o. aniversário de fundação". E parte do texto tinha o seguinte teor:

"Nesta data o Clube Náutico Francisco Martinelli, o simpático grêmio rubronegro, uma das associações esportivas de maior prestígio em nosso Estado e quem mais tem concorrido para engrandecer o valor da ardorosa mocidade barriga-verde.

Justas, justíssimas são as expressões de regozijo e de intensa alegria com a numerosa família martinelina comemorando a passagem de tão auspiciosa data, que sintetiza uma longa e benemérita existência de 25 anos de lutas e glórias.

Dedicando-se inteiramente ao desenvolvimento do esporte do remo em plagas catarinenses, o Martinelli tem escrito páginas brilhantes nos anais do esporte barriga-verde, páginas que constituem legítimo patrimônio histórico e de que, com sobeja razão, muito se orgulham os rubronegros de coração.

Fácil é imaginar-se quantas dificuldades, quantos tropeços, não teve que afrentar e vencer nesses longos 25 anos num meio onde o esporte é encarado ainda como mero passatempo. Malgrado todas as dificuldades e percalços, os dedicados dirigentes do "Martinelli" conseguiram manter e orientar condignamente o glorioso grêmio rubronegro, transformando-o numa radiosa afirmativa do quanto pode a dedicação, o trabalho de um pugilo de bravos esportistas".

HOJE, 50 ANOS

Hoje, 31 de julho de 1975, o Clube Náutico "Francisco Martinelli" completa 60 anos. E 35 anos depois da publicação acima, a história da agremiação vermelha e preta continua sendo a mesma. As glórias, o trabalho honesto dos dirigentes, a integral harmonia entre diretores e atletas e a recordação dos ardorosos fundadores que escreveram as primeiras páginas da história que leva o nome do guarda-marinha Francisco Martinelli, patrono do clube, e que o tempo jamais vai apagar.

Dificuldades e trabalho sempre foram a tônica da agremiação martinelina nestes 60 anos de existência. Mas o inconfundível "amor" do atleta e dirigente rubronegro pelo seu clube desde a época de sua fundação venceu a distância e os tempos.

Atravessou a barreira da saudade e várias gerações e hoje os jovens martinelinos estão da mesma forma integrados e com a mesma euforia se preparam, primeiro como atletas e depois como dirigentes, para dar continuidade ao trabalho iniciado em 1915, num pequeno galpão de madeira instalado na praia de fora.

O "amor" ao clube continua sendo o mais valioso troféu conquistado pela gente martinelina através dos tempos. Isso ficou evidenciado neste período de três anos em que o Martinelli esteve com as suas atividades paralisadas devido ao aterro. Sem condições de remar os atletas não se transferiram para outras agremiações náuticas, o que seria totalmente compreensível. Continuaram fiéis ao clube. E agora três anos depois, quando a extensa flotilha começa novamente a vencer as águas da baía-sul as primeiras horas da manhã, como nos bons tempos das ioles Irara e Irajá na baía norte os remadores são os mesmos, trazendo à tona em cada remada o orgulho dos verdadeiros "rower" martinelinos.

Fundado em 31 de julho de 1915, do velho galpão de madeira na praia de fora até os dois majestosos edifícios da rua João Pinto, o Clube Náutico Francisco Martinelli ostenta hoje um auspicioso patrimônio além de uma excelente flotilha, motivo de orgulho da gente martinelina e que conta com o mais absoluto desvelo do presidente João Batista Bonnassis e do vice Argemiro Cabral, assim como toda a diretoria.

A FLOTILHA

Vinte cinco barcos fazem parte da flotilha do Martinelli, e dentro de pouco tempo chegará a 26, com a decisão da diretoria em mandar construir um novo skiff.

Fazem parte do patrimônio náutico os skiffs, que levam o nome de "Manoel Silveira", "Jaime Callado"; e três barcos Dois-Sem: "Erick Passig", "Acioli Vieira" três barcos Dois–Sem: "Erick Passig", "Acioli Vieira" e "Iracy Brasil"; 3 Dois–Com: "Narbal Vilela", "José Elias"; 4 Quatro–Com: "Manfredo Leite", "Sidney Pratts", "Luiz Oscar de Carvalho" e "Celso Ramos"; Quatro–Sem: "João Batista Bonnassis" e "Osmar Cunha"; 3 Doubles: "Ademar Silva", "Caixa Econômica Federal" e "Alípio de Castro"; 2 Oito: "Geraldo Starllin" e "Eduardo da Luz Pinto"; e ainda 3 ioles: "João Flores", "C.N. Cachoeira", "Irara" e 2 canois antigos (tipo iole).

OS REMADORES

O quadro atlético do Martinelli atualmente é formado de 16 remadores, quase que exclusivamente de nível universitário. E justamente pela qualidade e fidelidade dos atletas ao clube, que o presidente João Bonnassis e o vice Argemiro Cabral se esforçaram em voltar às atividades, depois de quase três anos de ausência do clube nos campeonatos oficiais. O aterro tirou as condições do clube se manter ativo, considerando que os atletas cumprem suas atividades profissionais diárias e não teriam condições de transportar os barcos nas costas durante o longo percurso do aterro, não sobrando desta forma tempo para o treinamento.

E assim sendo, as embarcações foram guardadas e consequentemente a flotilha foi preservada. Quem ganhou com isso foi o clube. Com a decisão de José Matusalém Comelli, diretor do Grupo Hoepcke, em colocar um dos galpões da Arataca à disposição do Martinelli, a diretoria resolveu transferir alguns barcos de treino para o local.

O galpão foi parcialmente reformado para oferecer aos remadores as condições necessárias. Chuveiros, uma cozinha instalada com geladeira (farta de alimentos), fogão e armário com todo o material de cozinha, além do vestiário e cabides para os barcos foram organizados. Como os treinamentos são feitos às primeiras horas da manhã, aos atletas é servido um substancioso café matinal. Dali seguem para suas atividades profissionais.

Fiéis ao clube, os remadores voltaram a remar como nos bons tempos, com exceção de Renato Machado que está residindo no Rio de Janeiro. Os treinos foram iniciados de maneira gradativa, mas dentro das possibilidades do pessoal. **Oito, Quatro Com, Dois Com e Dois Sem** foram as guarnições inicialmente formadas.

Na última regata do campeonato estadual disputada na baía sul, o Martinelli participou, "mais com o objetivo de colaborar com a promoção, pois os remadores ainda não estavam devidamente preparados", no skiff, Quatro Com e Oito. O barco a Oito remos superou inclusive ao Riachuelo e só perdeu para o Aldo Luz nos últimos metros. O Quatro Com era o páreo onde residiam as maiores esperanças do Martinelli, mas teve a infelicidade de quebrar o leme nos primeiros 500 metros.

Argemiro Cabral, homem que vive diariamente a vida do clube, está consciente do seu trabalho. Seu maior incentivo é o apoio dos atletas, que têm nele uma verdadeira admiração pelo que faz no clube. "Nesta minha idade o que me prende é a mentalidade dessa rapaziada. Gente conscientizada e em nível de sociedade. Isso nos deu a confiança em, desde 1969, resolver os problemas do clube democraticamente, sem nenhuma briga".

REMADORES E SUAS ATIVIDADES

Aos 60 anos de existência, o Martinelli comemora a data com as guarnições formadas dos seguintes remadores: **Oito:** Azuí Soares (voga), acadêmico de direito e funcionário da Justiça Federal, Valmir B. Silva (sota-voga), fazendo vestibular para a ESAG (antes medicina), funcionário da Besc Financeira, Ademar Boeing (contravoga), acadêmico de direito e cursa a Escola Superior de Educação Física; Arnaldo Lima (1o. centro), acadêmico de direito e ciências contábeis, funcionário da Contadoria Geral do Estado; Paulo Sucupira (2o. centro), fazendo curso preparatório para vestibular, funcionário da Besc Financeira; Saulo Soares (contra-proa), tem matrícula trancada na UFSC e é funcionário do BRDE; Iomar Santos (sota-proa), é motorista profissional e proprietário de dois táxis; Saulo Soares (proa), acadêmico de medicina, e Jobel Furtado (timoneiro), diretor e treinador do clube.

Completam o quadro atlético vermelho e preto Mauto Soares, funcionário do Besc; Lauro Soares, estudante; Adir Boeing, estudante e cumprindo serviço militar; Lenoir Gonçalves Bruno, estudante; Nelson Rogério da Silva, acadêmico de direito e instrutor de remo na UFSC; Jair Calos Dutra, engenheiro e Murilo Souza, estudante.

PATRIMÔNIO

Além do edifício antigo, o patrimônio do Clube Náutico Francisco Martinelli foi enriquecido com a construção de mais um prédio de três andares ao lado, à rua João Pinto. O edifício antigo, onde na parte térrea funciona a garagem do clube, foi construído na década de 30, e o prédio novo o foi a partir de 1969. As dificuldades foram imensas, e Argemiro Cabral teve participação ativa no empreendimento.

Em 1969 João Batista Bonnassis foi eleito presidente do clube e Argemiro Cabral vice (ambos continuam se revezando até hoje). Então foi iniciado o movimento para a construção do novo edifício. Depois de algumas tentativas infrutíferas junto a órgãos do governo do Estado, surgiu o interesse da Sudepe, que mantém suas instalações no prédio até hoje.

Mediante contato de Argemiro e do procurador Amauri Cabral Neves com a firma Irmãos Durieux, ficou acertada a conclusão do prédio. Sobre esse aspecto Cabral tece os melhores comentários à firma Irmãos Durieux, "que teve como garantia a nossa palavra: terminou o edifício, e somente depois, com as rendas do aluguel, é que passou a receber o pagamento da construção.

Hoje os tres andares do edifício estão alugados para a Sudepe, e depois de tantas tentativas, conseguimos terminar o prédio da maneira como menos esperávamos".

O clube em alguns lances: seu fundador, o novo e velho prédio, e o atual **4-com**

O depoimento de um fundador

Fundador, remador e sócio benemérito do Martinelli, Luiz Oscar de Carvalho, o mais martinelino de todos, guarda consigo um vasto arquivo da história do clube, desde a década de 1910. Conta que o Clube Náutico Francisco Martinelli nasceu na esquina da rua Felipe Schmidt com a praça XV de Novembro, assim como os maiores eventos da velha Desterro. Em 1915, um mês depois de ser fundado o Clube Náutico Riachuelo, surgiu a idéia de fundar um clube adversário. Surgiu numa conversa entre amigos na esquina da Felipe, entre Luiz Carvalho, João Medeiros Barbosa, Libório Soncini, Lauro Carneiro e Osvaldo Reis.

No café do Sr. Farinhas, na Praça XV, de propriedade de um português (hoje o Bradesco), surgiu o primeiro contato para a criação da Sociedade. Na época, o rebocador Guarany da Marinha de Guerra, saiu em manobras com a chata Borborema, do Lloyd Brasileiro, acidentou-se a acabou afundando. Entre as pessoas que pereceram no desastre, estava o aspirante Francisco Martinelli. E seu nome foi lembrado pelo almirante Lucas Boiteux (que ainda hoje vive no Rio de Janeiro).

No dia 31 de julho de 1915, a primeira reunião e a data oficial de fundação do Martinelli, no Clube Concórdia (hoje edifício João Moritz). A adoção do nome do clube foi feita em 4 de agosto de 1915.

SÓCIOS FUNDADORES

Consta da ata de fundação do Clube Náutico Francisco Martinelli os seguintes sócios fundadores, segundo os arquivos de Luiz de Carvalho:

Lauro Carneiro, Narbal Viegas, Ari Tolentino de Souza, José Rodrigues Fernandes, João Vassilacoupolos, Libório Soncini, Alfredo Montenegro, Edmundo Simone, Miguel Savas, Nestor Conceição, Celso Ramos, Luiz Osvaldo Ferreira de Melo, Osvaldo Moellmann, Edgar Simone, Joaquim Carneiro da Cunha, Constantino Selva, Justino Silva, Daniel Guedes da Silva, Djalma Gama D'Eça, Racine Leite, Oscar Silva, Eurico Soares, Manoel Soares, Edmundo Ramos, Nabuco Duarte e Silva, Júlio Tromwpowisck, Walter Lange, Waldemar Freysleber, Euclides Portella, Osvaldo Reis (pai do Governador Antônio Carlos Konder Reis), Edmundo Luz, Fabrício Ávila, Elpídio Silva, Cantídio Regis e Jaime Linhares.

Carvalho, fundador, remador, e sócio benemérito do Martinelli.

Ensino de Ecologia tem o apoio de professor da Ufsc

A notícia da decisão do Ministério da Educação e Cultura de implantar a matéria Ecologia em todas as áreas de ensino, foi recebida com entusiasmo pelo professor Paulo Lago, do Departamento de Geociências, da Universidade Federal de Santa Catarina. Segundo o professor, "a ecologia sempre teve um ensino muito restrito e sempre relacionado à Botânica".

– Embora – explicou – seja possível encontrar publicações brasileiras do século XVI, que falavam sobre o problema ecológico, somente no início deste século é que a humanidade passou a ter consciência da necessidade de preservação da natureza. Mas, mesmo assim, o problema não alcançou a amplitude desejada, o que só aconteceu a partir da década de 60.

CONSCIÊNCIA

Segundo o professor Paulo Lago, a Ecologia agora está sendo encarada num âmbito mais amplo, envolvendo um ramo mais científico.

– A partir de 60 passou-se a dar maior importância à natureza, tendo em vista os fenômenos que ocorrem pela não conservação da natureza. Esses fenômenos, às vezes catastróficos, geraram uma tomada de consciência do problema. Os países passaram a encará-los não como um problema particular, mas sim como um todo, uma vez que todos os sistemas estavam sendo afetados. Assim, o que não tinha grande repercussão, passou a ser do interesse de todos.

Explicou o professor "que no início do século os primeiros sintomas do interesse popular pela Ecologia se fizeram sentir, notadamente nos Estados Unidos. Entretanto, isso não coincidiu com uma estratégia ecológica suficientemente grande".

– No caso brasileiro – prosseguiu – de 1.960 para cá, a preocupação com a ecologia passou a ser bem maior. Essa matéria só existia nos cursos de biologia e somente agora se percebeu que o problema é geral, porque é crescente. É necessário, na etapa que atravessamos que a opinião pública, através do processo educacional tome consciência do problema.

EM SANTA CATARINA

Para o professor Paulo Lago, em proporção a outros estados da Federação, "Santa Catarina ainda não tem grandes problemas ecológicos, isso se olharmos a questão com otimismo".

– Mas se observarmos que Santa Catarina está sendo trabalhada por um número muito reduzido de pessoas – 3 milhões de habitantes – nota-se que o Estado já está bastante devastado, embora ainda haja possibilidade de se organizar amplos programas de preservação ecológica.

"Já temos sintomas de ambientes ameaçados, como é o caso da área do planalto que está sendo paulatinamente mutilada, para a obtenção de espécies econômicas – produção agrícola – o que altera o sistema ecológico. Acontece que em alguns casos essas plantações não são renovadas, mas sim somente extraídas. Outro problema grave é o das queimadas, que nem sempre tem por objetivo novas plantações e também a utilização de recursos naturais como combustível, pois existem inúmeras fabriquetas no Estadoque trabalham com lenha".

RENOVAÇÃO

A renovação da flora, através dos programas de reflorestamento obrigatórios por lei, nem sempre atinge os objetivos. As plantações de certos tipos de árvores, como é o caso "pinus" muito usado no Estado por ser uma árvore fácil de conseguir mudas e de rápido crescimento, em substituição a flora natural não conseguem suprir os efeitos da devastação dessa. Segundo Paulo Lago, a substituição de uma vegetação por outra implica em toda uma modificação na ecologia local, quer seja na flora bem como na fauna.

ILHA

Na Ilha de Santa Catarina, segundo o professor, o maior problema é a devastação das encostas, que se não for proibida trará como consequência a falta d'água, para os moradores do interior que dependem das fontes naturais.

– No caso do município de Florianópolis, deve ser levado em consideração a necessidade da preservação dos mananciais naturais de água, tendo em vista que o desenvolvimento turístico exige grande quantidade desse líquido, principalmente no verão. A devastação das encostas não somente diminui a quantidade d'água existente, mas também prejudica a qualidade da que resta.

Segundo o professor o problema ecológico cresce muito mais do que a proporção das medidas que estão sendo tomadas para minorá-la.

– Para a preservação da natureza só existe um caminho: a educação dohomem desde criança. O homem tem que buscar novos caminhos de ser dentro do planeta, não como dominante, mas sim como dependente, pois acima de si existe o complexo ambiental, que se nãofor preservado fatalmente acabará com o próprio homem".

Começam a ser implantados viadutos entre a BR-101 e a ponte Colombo Salles

Encontram-se em fase de implantação as obras do viaduto a ser construído próximo à sibstação da Celesc, em São José, na confluência da BR-101, com a BR-282, acesso para Florianópolis. A tomada de preços para a construção daquela obra de arte foi homologada, tendo sido vencedora a firma Nordenco S/A – Nordeste, Engenharia e Comércio –, que já se encontra instalada no local para início das obras.

O viaduto será construído sobre a BR-101 no quilômetro zero da BR-282, com um prazo de entrega de 120 dias a contar da data da ordem de serviço, estando orçado em aproximadamente Cr$ 1.200.000,00. Paralelamente, a mesma firma está construindo um viaduto na rua Almirante Tamandaré, em Coqueiros, cujos serviços se desenvolvem normalmente, estando já concluía a infra-estrutura e iniciada a superestrutura.

Está prevista também a construção de um terceiro viaduto no segmento de acesso à nova ponte, este sobre a rua Max de Souza, em Coqueiros, com o início das obras previsto para breve. O DNER está elaborando os projetos estruturais de mais dois viadutos, os quais serão implantados na Avenida Ivo Silveira e que integrarão o complexo de obras de acessos à Ponte Colombo Salles.

RODOVIAS BR-158 E 153

O DNER vai implantar no mun icípio de Cunha Porã um escritório de fiscalização, o qual será encarregado de fiscalizar os serviços de implantação e pavimentação do trecho de ligação entre a ponte sobre o Rio Uruguai e a BR-282, numa extensão de aproximadamente 50 quilçometros. A ponte sobre o Rio Uruguai, recentemente inaugurada, tem 1.003,14 metros de extensão e já se encontra emtráfego.

Os trabalhos de pavimentação daquele trecho estão a cargo da Construtora Ferreira Guedes S/A, a qual já se encontra instalada no local, para início imediato dos trabalhos. O escritório de fiscalização fará o acompanhamento do projeto final de engenharia para a pavimentação do trecho compreendido entre a BR-282 e o município de Coronel Vívida, no Estado do Paraná, com uma extensão de 143 quilômetros.

Segundo informou o DNER, para a implantação de pavimentação do trecho da rodovia BR-153, no trecho entre Erechim (RS) e Porto União, foram conseguidos recursos capazes de permitir o prosseguimento normal dos serviços de implantação, pavimentação e obras de arte especiais que ali vêm sendo executadas.

Acervo: Biblioteca Pública SC - Hemeroteca Digital Catarinense