

O TEMPO — Pressão Atmosférica Média: 1012,1 milibares. Temperatura média do dia: 21,8 graus centígrados com um máximo, no ponto de maior insolação, de 26,3 graus e um mínimo, à noite, de 12,5 graus (No Planalto, a média mínima será de 05,3 graus). Estado médio do Céu: Cumulus, Stratus, de meio claro a encoberto. Nevoeiros noturnos nas margens de rios, serras e Litoral. Estado médio do Tempo: Com instabilidades no Litoral e Planalto, passando a estável. Massa fria em penetração no sul. Previsão: A. Seixas Netto.

# O ESTADO

Florianópolis — Quinta-feira 24 de julho de 1975 — Ano. 61 — No. 18.084 — Edição de hoje 16 páginas — Cr\$ 1,50

TÓXICOS E ENTORPECENTES — O Delegado Manuel Antonio Fogaça de Almeida, Diretor da Academia de Polícia Civil de Santa Catarina, proferirá, na noite de hoje, com início às 20 horas, uma conferência sobre Tóxicos e Entorpecentes, na Loja Maçônica "Campos Lobo", à rua Vidal Ramos, 80. O ato tem caráter público, estando convidados autoridades e povo em geral.

## União socorre a região Centro-Sul e o Nordeste

Apoio financeiro e recuperação da produção, evitando a queda dos níveis de emprego, socorrerão a agricultura e pecuária do centro-sul. Pernambuco, vítima das enchentes, terá 120 milhões. P. 5



**Triunvirato com Vasco, Costa e Otelo assume poder**

Vasco Gonçalves: no poder tripartite.

Página 2.



**Arena tem sua chapa e Lenoir está cotado**

Lenoir Vargas: sucessor de Bornhausen.

Página 3.



**Lastiri fora é nova derrota de Lopez Rega**

Lopez Rega: à distância, nova derrota.

Página 2.

**Trem da Central atrasa e PM evita destruição**

Página 11.

**Fim do boicote a Cuba já tem 14 votos na OEA**

Página 2.

**Colômbia se dispõe a levantar estado de sítio**

Página 2.

**Aos 228 anos de idade, a igreja de São Miguel ameaça ruir**

Há cinco meses ruíu o teto da sacristia da igreja de São Miguel, templo tombado pelo Patrimônio Histórico e Artístico Nacional, e até agora a peça permanece ao relento. A igreja tem 228 anos e no terceiro domingo de cada mês ali se oficia a Santa Missa. O Arcebispo D. Afonso Nieheus pensa em interdita-la. (Pg. 16)



O templo bi-centenário de São Miguel está entregue ao abandono, apesar de tombado pelo Patrimônio Histórico e Artístico.

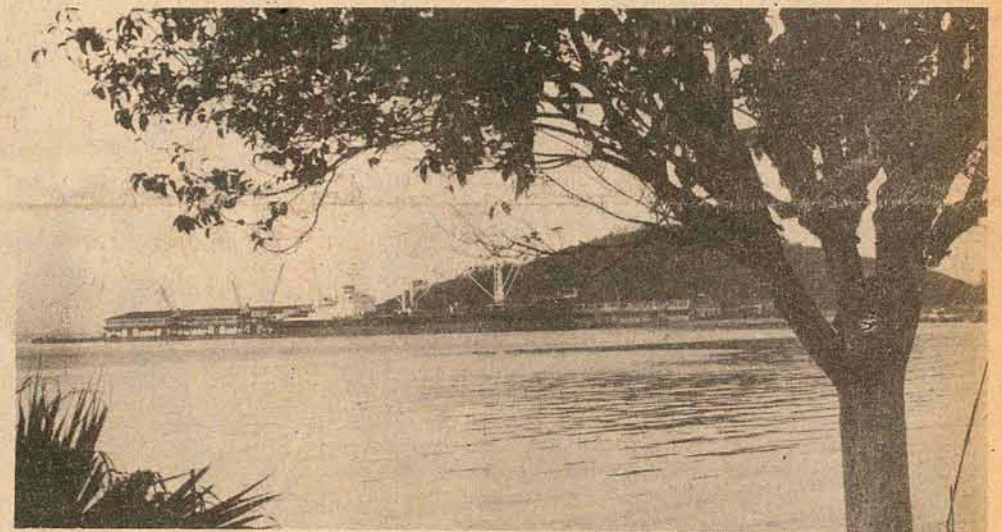

Com a criação da Portobras, São Francisco acredita na recuperação e aparelhamento do porto.

**Konder anuncia 10 mil km de eletrificação rural até 78**

Página 3.

**As esperanças de S. Francisco convergem para o porto**

Página 9.



Mesmo depois de ter dado dois socos no rosto de Alvir Renzi, o jogador Coral não quis deixar o campo.

**Figueira goleia, Renzi apanha e Avaí, mesmo perdendo, é beneficiado**

Apesar de ter saído quatro gols, o jogo tecnicamente foi fraco. O único lance de movimento, foi quando Coral atingiu Renzi. Nos demais jogos, o Avaí perdeu para o Juventus, mas foi beneficiado com os outros resultados (P.8)



## Espanha: 10 condenados por crimes políticos

Madri — O único tribunal da Espanha com poderes para julgar crimes políticos emitiu ontem uma série de sentenças, que significam uma severa advertência ao governo, pouco antes da anulação do estado de emergência nas províncias bascas.

O Tribunal Nacional da Ordem Pública, condenou nove homens e uma mulher entre um a sete anos de prisão, acusando-os de associação ilícita de promoverem distúrbios durante as greves nos estabelecimentos da região noroeste do país em 1971. O promotor havia solicitado penas de até 18 anos de prisão. As greves de 1971 provocaram violentos incidentes em Ferrol, cidade natal do general Francisco Franco, quando a polícia disparou contra uma manifestação de três mil trabalhadores, causando vários feridos e duas vítimas fatais.

Os trabalhadores atacaram a polícia com paus e pedras, ferindo 20 agentes. No dia seguinte, 1.500 policiais fortemente armados passaram a patrulhar as ruas da cidade.

As sentenças emitidas ontem pelo tribunal antecederam em quatro dias o fim do estado de emergência implantado pelo governo nas províncias bascas de Vizcaya e Guipuzcoa.

O estado de emergência, que suspendeu os direitos civis nas províncias, vigorou desde o dia 26 de abril, quando vários policiais já haviam sido mortos em emboscadas organizadas por guerrilheiros da organização separatista, Eta, (Terra Basca e Liberdade). A Eta vem desafiando o governo há mais de 15 anos.

A organização responsabilizou-se pelo assassinato do primeiro-ministro almirante Luis Carrero Blanco em dezembro de 1973. O automóvel do oficial foi pelos ares, levantado por uma poderosa carga explosiva. A polícia também acusa a ETA do atentado perpetrado em um restaurante de Madri, situado perto do quartel nacional, onde uma bomba matou 12 pessoas.

Este ano registrou um número sem precedentes de greves nas províncias bascas, agravando as dificuldades econômicas que o país enfrenta.

Embora o governo não divulgue a estatística das greves, ocorreram muito mais este ano que no anterior, segundo fontes do Ministério do Trabalho. O desemprego é outro fator de descontentamento, e seu índice, segundo o governo, atingiu 2,2 por cento, embora outras fontes indiquem o dobro. Além disso, a inflação oscila em 20 por cento ao ano.

## Chile: polícia prende 7 numa reunião sindical

Santiago do Chile — O governo e a Confederação dos Trabalhadores do Cobre do Chile informaram que sete pessoas foram detidas pela polícia, quando se reuniam clandestinamente num dos principais centros mineiros do país. Segundo as breves declarações oficiais a respeito, a reunião sindical clandestina foi realizada nas últimas horas da noite de domingo último, em Pterrillos, uma das maiores fundições de cobre do país, e no deserto de Atacama, mil quilômetros ao norte de Santiago.

Segundo o repórter da Associated Press em Santiago, Luiz Martínez, os trabalhadores de cobre têm demonstrado, há vários meses, seus temores pela situação econômica, atingida por uma dura queda no preço do metal nos mercados internacionais. Por sua vez, os dirigentes dos trabalhadores disseram que existe inquietação em alguns centros mineiros em razão da troca de horário de trabalho e de modificações nos sistemas de previdência social. O presidente da Confederação, Guillermo Santana, declarou recentemente que circulam em Pterrillos e outros centros mineiros do país "rumores com relação à perda de indenização por anos de serviço". Acrescentou que o governo lhe tinha reiterado "que sob nenhum ponto de vista os trabalhadores perderão seus direitos adquiridos".

Quando à prisão dos trabalhadores, o Ministério do Interior informou ter enviado uma patrulha local, e ela intimou os participantes da reunião clandestina a se entregarem. "Mas o grupo não acatou a ordem da patrulha e fugiu num automóvel, o qual foi interceptado, detendo-se então sete pessoas, que estão agora à disposição dos tribunais correspondentes".

O preço do cobre no mercado de Londres, que rege os contratos chilenos, é de cerca de 56 centavos de dólar por libra. Em princípios de 1974 alcançou o nível recorde de 1,52 dólares por libra. Fontes ligadas ao cobre disseram que o custo da produção é de cerca de 51 centavos de dólar, por libra, mas se espera baixá-lo para aproximadamente 46 centavos. O cobre contribui com 80 por cento das divisas que entram no Chile.

## Colômbia: governo diz que suspenderá o "sítio"

Bogotá — O presidente colombiano Alfonso Lopez Michelsen, anunciou ao Congresso que o governo "acredita que o estado de sítio logo poderá ser levantado". Ele disse que a medida de exceção foi eficaz "para o restabelecimento da tranquilidade". O estado de sítio foi declarado pelo governo colombiano no mês passado para conter uma onda de greves estudantis e para combater a criminalidade e, principalmente sequestros e assaltos, que aumentaram nos últimos meses.

O Presidente disse também ao Congresso que o governo apresentará emendas aos estatutos penais, objetivando uma maior severidade contra os que conspiram contra a segurança do Estado e causam alarmas sociais, e que vigorará quando o estado de sítio for levantado.

Paralelamente ao anúncio presidencial, o comandante do Exército, general Carlos Camacho Leyva, declarou que "atualmente não existem motivos de incerteza nem de inquietação dentro do território nacional, capazes de perturbar a tranquilidade pública".

Com o estado de sítio e a substituição do reitor da Universidade Nacional, Luiz Carlos Perez, por outro educador, Luiz Eduardo Mesa Velasquez, a crise estudantil ficou resolvida satisfatoriamente.

O general Leyva, em mensagem divulgada ontem, quando se comemora o Dia do Exército, reconheceu que "há presença de pessoas armadas nos campos e estradas" e exortou os camponeses a "não se tornarem meros espectadores do crime", convertendo-se em guardiães de sua própria segurança, cooperando com os agentes da ordem".

## Argentina

# Lastiri, apresentará sua renúncia

Buenos Aires — O presidente da Câmara dos Deputados, Raul Lastiri, afirmou ontem que apresentará sua renúncia ao cargo, de acordo com informações oficiais. Lastiri, genro do ex-ministro do Bem-Estar Social, José Lopez Rega, não pôde resistir à pressão dos deputados do peronismo, especialmente o setor mais radical. Assim, com o afastamento de Lastiri, a facção direitista inspirada por Lopez Rega, sofre uma nova derrota. Ain-

do jogo político à Isabelita. O jornal *La Opinion*, por exemplo, afirmou ontem que "se menciona a existência de mensagens de Lopez Rega através de telex instalado na residência de "Puerta de Hierro" na Espanha, onde o ex-secretário e ex-ministro está morando agora. Esse jornal comenta também que outro fato curioso e que vem causando desagrado em amplos setores, é que a filha de Lopez Rega, Norma, e seu marido, o presidente da Câmara

dos Deputados Raul Lastiri, se encontram atualmente numa casa dentro do perímetro da residência presidencial de Olivos, onde reside Isabel Peron.

Todas estas notícias e, sobretudo, a negativa da presidente em banir de vez a facção "lopez-reguista" do governo causam profundo desagrado no âmbito das Forças Armadas. Algumas fontes políticas deram a entender que se a presidente não apressar as soluções reclamadas,

crise poderia chegar a ultrapassar os marcos constitucionais em matéria de sucessão presidencial. Por isso aumentam os ataques contra os ministros ligados a Lopez Rega, cujas demissões boa parte da oposição estão reclamando. Um deles é o chanceler Alberto Vignes, contra quem surgiram denúncias na imprensa e no Congresso por supostas irregularidades. O governo peronista de Rioja, Carlos Memem, afirmou ontem: "É incon-

cebível que esse senhor continue sendo chanceler".

Não menos enérgica são as críticas contra o ministro da Educação e Cultura, Oscar Ivanissevich. A Confederação de Trabalhadores da Educação da República Argentina — CTERA — que conta com 250 mil membros, pediu ontem a "destituição do Ministro Ivanissevich e de toda a sua equipe", acusando-o de ter aplicado uma política "reacionária e obscurantista".

## Com a crise, cresce o prestígio de Ítalo Luder

Buenos Aires — A figura de Ítalo Luder, titular da Câmara de Senadores e primeiro em ordem de sucessão presidencial, era ontem significativamente destacada por órgãos de imprensa locais, devido a longa crise política do país ainda sem solução.

Luder, de 58 anos, especialista em Direito Constitucional e antigo advogado de defesa do ex-presidente Juan Peron, foi eleito presidente provisório do Senado a 8 de julho. Seus colegas do Senado desafiaram com esse ato a presidente Isabel Peron, que poucos dias antes o havia advertido que semelhante atitude seria considerada como "golpista". Por pressão da facção

peronista de direita, liderada por José Lopez Rega, ex-ministro do Bem-Estar Social e ex-secretário particular da Presidência, o cargo não havia sido preenchido desde que ficou vago em abril. Assim, no caso de ausência, renúncia, ou morte da presidente, o poder passaria automaticamente para o titular da Câmara de Deputados Raul Lastiri, genro de Lopez Rega.

Luder pertence a facção peronista moderada oposta a Lopez Rega. A surda hostilidade que desperta entre os partidários do ex-ministro do Bem-Estar Social foi demonstrada a 9 de julho, durante um ato religioso por motivo do aniversário da Independência

Nacional quando centenas de simpatizantes de Lopez Rega proferiram insultos irreproduzíveis contra o novo presidente provisório do Senado.

A eleição de Luder, apoiada pela imensa maioria do Senado, foi muito bem recebida pelo grosso do peronismo, por quase toda a oposição e pelos dirigentes das Forças Armadas. A 11 de julho Lopez Rega deixou de pertencer aos gabinetes e abandonou seu cargo de secretário presidencial, sob forte pressão de quase todo o espectro político argentino. No sábado passado partiu para a Europa em exílio virtual. Mas existia ontem um profundo mal estar nos círculos políticos locais — prin-

cipalmente peronistas — pela lentidão com que Isabel Peron afasta do governo os partidários do outro influente Lopez Rega, considerado o fator mais irritante da recente crise. "Decisivos esforços institucionais para evitar um desenlace dramático — afirmou ontem *La Opinion*". O referido jornal acrescentou que "... a atitude de moderação diante da crise tende a hierarquizar a figura de Luder".

"A presença política de Ítalo Luder, imerso estrategicamente no cenário nacional, tem um papel cada vez mais sutil: Há muitas esperanças nele no sentido de que um agravamento da crise encontre as instituições fortalecidas; mas ao mesmo tempo Luder não incorre no erro de precipitar acontecimentos que possam produzir maiores divisões no seio do movimento da maioria, acrescentou *La Opinion*".

"*La Nacion*" por seu lado, apresenta como um fato a considerar nas atuais circunstâncias "... o significado do discurso do doutor Luder pronunciado em sua eleição como presidente provisório do Senado, quando afirmou que se deve reconstruir a frente interna sobre um novo estilo de vida política: o diálogo pluralista que parecia ter sido esquecido por certos sectarismos que surgiam no próprio Governo. ...". A alusão ao "sectarismo" indica a poderosa

influência do setor de Lopez Rega sobre a presidente da Nação, que segundo alguns observadores, continua apesar do afastamento do ex-secretário.

Luder recebeu anteriormente um importante apoio político quando o principal dirigente da CGT, Casildo Herrera, afirmou que na eventualidade de renúncia de Isabel Peron, a central trabalhista "... dará seu apoio incondicional a quem corresponder a legítima sucessão da liderança do Estado, ou seja... o presidente provisório do Senado, Ítalo Luder".

por Oscar Serrat, da AP

# Junta militar vai governar Portugal

Lisboa — Um triunvirato integrado pelo presidente Francisco da Costa Gomes, o primeiro-ministro Vasco Gonçalves e o chefe de segurança militar Otelo Saraiva de Carvalho prepara-se a assumir o poder no país, declarou ontem um alto funcionário do governo.

O informante acrescentou que se espera também uma "reorganização" do Conselho Revolucionário Militar, integrado por 30 oficiais. Os três integrantes do iminente triunvirato são generais do exército.

Segundo o informante, não se questionava a permanência de Gonçalves como primeiro ministro. Parece que Costa Gomes e Carvalho acederam a compartilhar o poder, no que parece ser uma mudança de proporções na liderança militar do país.

O funcionário afirmou que Gonçalves, estreitamente ligado ao partido comunista, se ri quando lhe disseram que o triunvirato se formava de acordo com o "modelo soviético". Conversando com *The Associated Press* o informante declarou que Gonçalves comentou que a idéia de uma trilogia governante estava mais dentro de um contexto de retorno aos tempos dos triunviratos romanos.

Não estava ainda claro como se conseguiria a mudança de sistema na direção do país, ou se os oficiais militares moderados estavam de acordo com isso.

**AUTORIDADE CONCENTRADA**  
O funcionário admitiu que a decisão final para nomear o "diretório" estava nas mãos da assembléia do Movimento das Forças Armadas, MFA, que engloba 250 oficiais, sub-oficiais e soldados das três armas.

A assembléia tinha projetado uma reunião para ontem, que foi anunciada nos jornais, mas foi adiada. Supõe-se que terá lugar na sexta-feira.

O funcionário informante declarou que a mudança de um sistema coletivo para dirigir o país e "uma concentração de autoridade" é um "nóxo" com os chefes militares. Declarou que o Conselho Revolucionário Militar, de 30 membros, é demasiado amplo para se tornar eficiente. Acres-

centou que por isso precisava ser reorganizado.

O informante não disse quando sucederia a mudança, mas afirmou que não influiria na data o fato de Carvalho estar fora do país, em visita oficial de oito dias a Cuba.

Carvalho é considerado um nacionalista de esquerda sem ideologia partidária verdadeira. Costa Gomes mantém uma posição socialista democrática, segundo os informantes.

A mudança governamental foi provocada pela pior crise surgida desde a revolução que em abril de 1974 derrubou o antigo regime de direita. A crise precipitou-se depois que o Partido Socialista e o Popular Democrático, os dois maiores do país se retiraram do governo.

**E OS PARTIDOS?**  
A medida parece evidentemente destinada a diminuir o papel dos partidos políticos no governo e em último caso e eliminá-los totalmente.

O informante declarou também que os chefes militares projetam para o futuro um "parlamento popular" em lugar de um parlamento de partidos. Os membros seriam eleitos em fábricas e cidades.

O Movimento das Forças Armadas prometeu um parlamento formado por partidos políticos no programa que anunciou depois da queda da ditadura. Esse programa sofreu numerosas mudanças à medida que Gonçalves foi levando o país para a esquerda.

O informante afirmou que Gonçalves está pensando em preencher com civis as vagas deixadas no gabinete com a retirada de socialistas e do PPD. Os dois partidos se retiraram acusando Gonçalves de levar o país para uma ditadura de esquerda. O gabinete seria anunciado no fim da semana.

Tanto os socialistas como o PPD criticaram Gonçalves, exigindo sua renúncia para regressar ao governo.

Mas é evidente que o novo programa torna obsoletas essas condições e que os chefes militares de esquerda estão tomando o controle total.



Os chanceleres continuavam discutindo, em San Jose.

## OEA pode levantar o boicote a Cuba

San Jose — O chanceler dominicano Ramon E. Jimenez anunciou ontem que seu país dará o voto número 14 a qualquer resolução que vise por fim ao isolamento de Cuba, vigente desde 1964.

Jimenez fez essa afirmação em sua volta à reunião que estuda uma série de reformas do pacto do Rio de Janeiro, reformas essas que abram as portas para uma reconciliação com o regime cubano do primeiro ministro Fidel Castro.

O chanceler dominicano disse que, embora seu país não tenha feito nenhum pedido de reunião especial para estudar o assunto, votará favoravelmente a qualquer resolução que permita a liberdade de qualquer país no sentido de, isoladamente, reatar relações com Cuba.

Os 14 países seriam o Peru, México, Equador, Panamá, Colômbia, Venezuela, Argentina, República Dominicana, Honduras, El Salvador, Trinidad-Tobago e Costa Rica.

Os regulamentos do pacto foram modificados, permitindo que, futuramente, as sanções possam ser levantadas por maioria simples de votos de seus 21 signatários. Mas os proponentes da reconciliação com Castro dispõem de votos suficientes para terminar com a questão cubana mesmo que vigorasse a velha regra dos dois terços.

A emenda foi interpretada como uma vitória dos

países latino-americanos, a maioria dos quais vem se sentindo frustrada diante da impossibilidade, até agora, da OEA levantar as sanções contra Cuba.

Hoje em dia, grande parte dos países, inclusive os Estados Unidos, acha que Castro deixou de ser perigo.

Uma tentativa de levantar as sanções, em novembro, durante a conferência interamericana de chanceleres em Quito, falhou por dois votos, não se atingindo a maioria de dois terços então requerida. Doze países votaram favoravelmente, três contra e seis se abstiveram. Os Estados Unidos chefiaram as abstenções.

A emenda ao tratado foi aprovada na terça-feira por 19 votos contra dois. Chile e Paraguai votaram contra. Os Estados Unidos foram favoráveis, e o chefe da delegação norte-americana William S. Maillard qualificou a medida como... sábia.

Fontes diplomáticas disseram que a emenda em si será um passo "simbólico" e "psicológico". Mas a interpretação como indicação de uma sólida tendência dentro de conferência de San Jose para resolver de uma vez por todas o problema cubano.

Para entrar em vigor, a medida tem que ser ratificada por um mínimo de 14 dos 21 países signatários do tratado, coisa que tomará dois anos ou mais.

Muitos delegados, vem trabalhando num plano vi-

sando a convocação de uma segunda reunião especial da OEA — em San Jose ou em Trinidad — imediatamente após a atual conferência, para votar um projeto de resolução que deixaria os países a liberdade de reiniciar relações com Cuba no momento em que considerarem isso conveniente.

Os Estados Unidos e a República Dominicana recusaram-se a assinar a convocação, mas asseguraram que votarão em favor do levantamento das sanções.

Chile, Uruguai e Paraguai fizeram saber que são contrários ao levantamento. Mas Brasil, Bolívia, Guatemala e Nicarágua se mostram ainda indecisos e alguns deles possivelmente se somem à maioria.

**D-8-H E MOTOSCRAPERS**  
**VENDEM-SE**  
Reformados e em ótimo estado — prontos p/trabalharem.  
3 - Motoscrapers 619 — série C — 61-F — nos. 912 - 919 - 1.276  
2 - Motoscrapers 619 — série C — 61-F — nos. 2.125 e 2.345  
3 - Motoscrapers 619 — série C — 61-F — nos. 2.622 - 2.623 - 2.624  
Com motor de 621 de 280 c.v.  
D-8H — 36A — série A — 3488 — com Ripper  
1 - D-8H — 46A — série A — 6068 — a guincho  
1 - D-8H — 46A — série A — 5757 — a guincho  
Tratar em SÃO PAULO — Estado de São Paulo — fones: 289-0099 e 289-1099 — à Av. Paulista, 1765 — 6o. andar, conj. 62. As máquinas encontram-se em nosso DEPOSITO à Rua Cel. Euclides Machado, 140 — FREGUESIA DO Ó — próximo à Ponte da Av. Marginal Direita do Rio Tietê — "SOEMPA" — Falar com o chefe da oficina.

**TIME THE TELLTALE TAPE**  
falando seriamente: Como é que você pode se considerar um executivo qualificado sem saber inglês? O CEA pode lhe abonar esta falta.  
Telefone para 22 0524 ou 22 6194 e reserve já um professor para sua empresa.  
**CEA**  
**Centro de Estudos Avançados**  
Rua dos Ilhéus, 8  
Ed. Aplub 6o. andar  
Fones 22 0524 e 22 6194  
Florianópolis



Uma cena ontem em Atenas, na Grécia: a polícia teve que usar gás lacrimogênio e tanques para dispersar os trabalhadores da construção civil que estão em greve, durante manifestações violentas nas ruas.



# Arena forma sua chapa para o novo diretório

Reunida à noite passada, a Comissão Executiva da Arena homologou a chapa única que será registrada para a convenção regional de agosto — 135 nomes, entre membros do futuro Diretório, delegados à Convenção Nacional, suplentes e Conselho Fiscal. "Esta é uma chapa que representa efetivamente as tendências do partido", comentou o presidente Jorge Bornhausen, após a reunião.

O presidente da Arena explicou que a escolha dos nomes foi feita com a participação direta da direção do partido, e após reuniões do governador Antônio Carlos Konder Reis com as bancadas estadual e federal, quando se decidiu fixar a chapa com a participação de deputados federais e estaduais, senadores e suplentes, preenchendo-se as vagas restantes com figuras de expressão política no partido e representantes das diversas regiões geo-econômicas.

Existem controvérsias — acentuou Jorge Bornhausen — mas entendo que a chapa realmente revela a presença de todas as tendências do partido.

Ele observou que divergências num partido político são absolutamente naturais e que "dão vida ao partido", mas asseverou: "o que não aceitamos é que tomada a decisão partidária, fixada a diretriz, persistam essas divergências". A declara-



A reunião contou com a presença do deputado mineiro José Machado e foi precedida de diversos encontros preliminares.

ção aludia a uma pergunta sobre possíveis divergências no processo de composição da chapa partidária ao Diretório.

O dirigente adiantou ainda que o debate sobre a escolha da futura Comissão Executiva não foi aberto "e só poderá ser iniciado após a formação definitiva da chapa — o seu registro — que permitirá então aos 45 membros do Diretório (incluindo o líder de bancada) em entendimentos com o Governador do Estado apresentar um futuro quadro para a escolha da Executiva.

O Sr. Jorge Bornhausen não quis se pronunciar a

respeito de prováveis nomes para ocupar a presidência do partido no próximo período, deixando no entanto clara a intenção de não concorrer à reeleição: "Acho que a presidência do partido é um cargo altamente honoroso", frisou, "mas entendo que em hora difícil cumpri com o meu dever. Não pretendo ser novamente presidente da Arena. Considero sempre salutar a renovação nos quadros partidários, e estou pronto a receber aqueles que vierem com a missão de dar continuidade ao trabalho de direção partidária". Ele revelou também que o governador Antônio

Carlos Konder Reis aguarda o momento exato para intervir no processo da sucessão partidária e, por enquanto, não revelou qualquer preferência nomes, nem definiu critérios. "Isso será feito em entendimentos com o novo diretório", repetiu.

O presidente da Arena referiu-se também à campanha do partido para as eleições municipais do próximo ano, salientando que na composição dos diretórios municipais as bases partidárias foram orientadas tendo em vista as condições em que se ferirão os pleitos nos municípios. "E na verdade", acrescentou, "a Arena, atra-

ções do esforço de sua direção e especialmente com o apoio do governador Konder Reis, tem estado permanentemente nas ruas, preparando as eleições de 76".

## JOVENS

O Sr. Jorge Bornhausen compareceu ontem à tarde a um programa de televisão e fez um apelo à juventude no sentido de que se conscientize da necessidade de sua participação na vida pública e comunitária. "Essa participação há que ser feita através dos instrumentos hábeis, que são os partidos políticos", disse.

A seu lado, estavam dois representantes do movimen-

to arenista jovem, Hercúlo Furtado e Francisco Assis Filho, que fizeram exposições sobre o encontro estadual do MAJ em Concórdia, neste final de mês, (segundo revelaram, são esperadas as presenças dos ministros Nei Braga e Alysson Paulinelli, além da deputada Lygia Lessa Bastos)

Jorge Bornhausen salientou que a Arena tem feito um grande esforço para atrair a juventude, e que a criação do MAJ foi um passo vitorioso neste sentido. "O MAJ não é um movimento tutelado. A direção do partido respeita sua ampla autonomia. Temos participado da criação de núcleos arenistas jovens e atos desse movimento, mas não interferimos no seu controle", explicou.

Entre os 93 mil filiados à Arena, a grande parcela dos que se alistaram recentemente é proveniente da classe jovem, segundo o presidente do partido. Adiantou o dirigente arenista que "houve também grande preocupação em renovar nos diretórios municipais, sendo que o índice médio de renovação oscila entre 40 por cento".

Notamos que há motivação entre os jovens — afirmou — e também muita compreensão entre os líderes mais antigos da necessidade de mesclar a sua participação com a de elementos moços.

## A chapa

A Arena formou a seguinte chapa para a convenção de 24 de agosto:

### DIRETÓRIO REGIONAL

Lenoir Vargas Ferreira, Otair Becker, Aderbal Ramos da Silva, Celso Ramos, Jorge Konder Bornhausen, Artílio Francisco Xavier Fontana, Renato Ramos da Silva, Ivo Silveira, Ademar Paladini Ghisi, Abel Avila dos Santos, Aroldo Carneiro de Carvalho, Angelino Rosa, João Cândido Linhares, Nereu Guidi, Pedro Paulo Hings Colin, Wilmar Dallanhol, Dib Cherem, Albino Zeni, Zany Gonzaga, Sebastião Netto Campos, Aldo Pereira de Andrade, Aristides Bolan, Celso Ivan da Costa, Fioravante Massolini, Gentil Bellani, Horst Otto Domning, Júlio César, Homero de Miranda Gomes João Corrêa Bittencourt, Milton Carlos de Oliveira, Nelson Pedrini, Octacílio Pedro Ramos, Saturnino Dadan, Venício Tortato, Moacir Bertoli, Nelson Morro, Wilmar Ortigari, Plínio J. A. Bueno, Ivan Oreste Bonato, Salomão Antônio Ribas Junior, Nilson Wilson Bender, Evaldo Amaral, Aureo Vidal Ramos, Carlos Cid Renaux.

### SUPLENTES DIRETÓRIO REGIONAL

Juarez Mey de Souza, Gervásio José Maciel, Benedito Therzício de Carvalho Neto, Aderbal Vicente Schaefer, Francisco Paulo Kaesemodel, Ralf Knaesel, Onacli Luis Fabrin, José Aleixo Dellagnelo, Milton Fett, Zany Estael Leite, Juarez de Magalhães Rigon, Aécio Speck Neves, Antônio Alberto Vieceli, João Alves.

### DELEGADOS À CONVENÇÃO NACIONAL

Antônio Carlos Konder Reis, Marcos Henrique Buechler, Joaquim Flúza Ramos, Jorge Konder Bornhausen, Victor Fontana, Eduardo Santos Lins, Saul Brandalise, Paulo Konder Bornhausen, Orlando Bertoli, Paulo da Costa Ramos, Fernando José Caldeira Bastos, Ademar Garcia Filho, Diomício Freitas, Francisco Grillo, Antônio Pichetti, Waldemar Joaquim da Silva Filho, Albino Zeni, Waldomiro Colauti, Antônio Henrique Bulcão Vianna, Jorge Mussi, Hercúlo José Furtado, Flávio de Almeida Coelho.

### SUPLENTES DELEGADOS CONVENÇÃO NACIONAL

Abel Avila dos Santos, Ademar Paladini Ghisi, Angelino Rosa, Aroldo Carneiro de Carvalho, João Cândido Linhares, Nereu Guidi, Pedro Paulo Hings Colin, Wilmar Dallanhol, Norberto Ulysséa Ungaretti, Henry Paul, Paulo Rocha Faria, Arterin Werner, Nabor Schlichting, Cândido Amaro Damásio, Arno Seara, Egídio Martorano, Jandira D'Ávila, Cláudio Ávila da Silva, Nelson Amin, Hélio Mário Guerreiro, Lúcio Freitas da Silva, Oscar Cardoso Filho.

### MEMBROS DA COMISSÃO REGIONAL DE DISCIPLINA

Antônio Gomes de Almeida, Telmo Ramos Arruda, João Paulo Rodrigues, Lecian Slowirsky, Eduardo Solon Cabral Canziani.

### PARA SUPLENTES DA COMISSÃO REGIONAL DE DISCIPLINA

Roberto Lapa Pires, Renato John.

### MEMBROS DO CONSELHO CONSULTIVO REGIONAL

Joaquim Flúza Ramos, Genésio Miranda Lins, Hélio dos Anjos Ortiz, Bernardo Wolfgang Werner, Serafim Enoss Bertoso, Ademar Garcia, Alvaro Bocaíva Cutão, Plínio A. De Nes, Romano Massignan, Mário Olinger, Elgídio Lunardi, Armando Catil Bullos, Luis Soldatelli, Pedro Harto hermes, Jacopo Teixeira Tasso, João Bertoli, Oscar Schweitzer.

### MEMBROS DO CONSELHO FISCAL REGIONAL

Arlindo Francisco Phillipi, Paulo Bauer Filho, Alcino Vieira, Paulo Menezes de Mendonça, Hélio da Silva Hoeschell.

### SUPLENTES CONSELHO FISCAL REGIONAL

Evêncio Elyas Filho, Oldemar Phillipi, Baldicero Filomeno.



## Lenoir reúne preferências para dirigir partido

Em círculos extra-oficiais da Arena, comenta-se que o futuro presidente regional do partido deverá ser o atual senador Lenoir Vargas Ferreira, enquanto que a vice-presidência ficará com o deputado estadual Júlio César, representante de Itajaí. Essa composição é tida como certa, muito embora a relutância dos dirigentes partidários em admiti-la oficialmente.

Segundo as fontes, Lenoir Vargas teria garantido o consenso em torno de seu nome por preencher os requisitos básicos para ocupar o posto: detentor de mandato parlamentar, amplo trânsito entre os companheiros de partido e bom relacionamento com o governador Antônio Carlos Konder Reis. O senador vem sendo há muito colaborador direto da direção estadual da Arena.

No início do ano, presidiu a missão especial que elaborou as teses sobre a reformulação político-partidária e eleitoral, entregues em seguida, ao senador Petrólio Portela, como colaboração do partido em Santa Catarina à direção nacional.

Além de Lenoir e Júlio César, outros nomes já estariam escolhidos preliminarmente para integrar a Comissão Executiva Regional. O esquema teria em vista a eleição de um secretário ao qual incumbiriam as tarefas executivas do Diretório, liberando a presidência do partido para a coordenação política. A chapa para a Executiva, de acordo com as mesmas fontes, obedeceria ao mesmo critério adotado na composição do Diretório, que levou em conta o somatório das tendências internas e o equilíbrio das forças com representação do partido.

## Décio Lago já assumiu funções de secretário do Oeste

Chapecó (Sucursal) — O coronel Décio José do Lago, chefe da Casa Militar do Governo do Estado, assumiu na manhã de ontem, as funções de secretário do Oeste, em substituição ao sr. Hélio Wasun, recentemente falecido.

O novo Secretário, viajando no avião do Governo do Estado, chegou ao aeroporto de Chapecó por volta das 9h30m, sendo recebido por prefeitos da região, amigos e populares.

As 17 horas, no gabinete da Secretaria do Oeste, realizou cerimônia de posse, em ato que contou com a presença de inúmeras autoridades da área.

Na oportunidade, falando em nome do Diretório da Arena, depois de saudar o novo secretário, disse o seu presidente: "Lamentamos a maneira em que se dá a ascensão do Cel. Décio do Lago, em virtude da morte do Secretário Hélio Wasun".

E, mais adiante, declarou: "Devemos enumerar duas sinceras afirmativas: a primeira, que, não poderia ter feito o Governador Konder Reis, nesta hora, melhor escolha, pois que V.Ex.a é, sabidamente, conhecedor profundo do Oeste e de seus problemas e anseios. A segunda, que o Partido da sede desta Secretaria, por isso mesmo, lhe dedica o mais irrestrito apoio, convencido de que o Oeste não terá qualquer solução de continuidade, em relação a esta Pasta".

"Nós, ao seu lado — concluiu — estaremos dedicando, permanentemente, a atenção que só nos fazemos merecer os nossos verdadeiros amigos".

Agradecendo as homenagens que lhe foram prestadas e dizendo da surpresa com que recebeu o convite do Governador do Estado para exercer a Secretaria do Oeste, afirmou o cel. Décio José do Lago: "Sei das imensas responsabilidades que me aguardam mas adianto aos senhores que tenho uma experiência muito grande na região, pois aqui cheguei, em 1952, como tenente da Polícia Militar, iniciando uma carreira".

E adiantou: "Tenho a melhor das intenções; procurarei dar tudo de mim, para dinamizar a Secretaria do Oeste".

### mensagem

Encerrando a solenidade, o assessor de relações públicas da Secretaria do Oeste, sr. Milton Sander, leu a mensagem enviada pelo Governador Antônio Carlos Konder Reis, que dizia: "O cel. Décio José do Lago vai, sem deixar o cargo de que é titular, exercer as elevadas funções de Secretário de Estado dos Negócios do Oeste".

"Búsqei na pessoa do cel. Décio José do Lago, o homem público, o amigo e companheiro capaz de preencher a lacuna que representa para Santa Catarina e especialmente para o Oeste, a morte do meu inesquecível amigo e exemplar colaborador Hélio Wasun".

"Venho, como Governador do Estado — pedir ao povo catarinense, que habita e trabalha nessa Região, o seu inestimável apoio às importantes tarefas que atribuí ao cel. Décio José do Lago".

E encerrou: "Entrego, assim, confiante e tranquilo, à sua lealdade, capacidade e espírito público, a árdua missão de dirigir, nas atuais circunstâncias, a Secretaria dos Negócios do Oeste".

## Contratada construção de mil quilômetros de rede energética

O governador Konder Reis presidiu na manhã de ontem a solenidade de assinatura de 44 contratos, no valor de 22 milhões de cruzeiros, para fornecimento de materiais entre a Erusc e 29 empresas vencedoras das concorrências para a implantação de mil quilômetros de linhas de eletrificação rural em Santa Catarina. Ressaltou o governador que a Erusc está operando há apenas 3 meses, "mas posso dizer que ela já se constituiu num dos instrumentos mais eficazes para que eu possa cumprir o lema "governar é encurtar distâncias". Para ele o ato representa o cumprimento de outra diretriz administrativa, anunciada em sua diplomação na Assembleia Legislativa, "que é o perfeito entrosamento entre os planos e programas do Governo do Estado e do Governo Federal".

Konder Reis agradeceu a colaboração e apoio dos organismos federais e lembrou que o programa de eletrificação rural no quadriênio 75/78 prevê a aplicação de 45 milhões de dólares para a construção de dez mil quilômetros de linhas em todo território catarinense.

### PRINCIPAIS CONTRATOS

Além dos contratos no valor de 22 milhões de cruzeiros para o fornecimento de material visando a im-

plantação das novas linhas de eletrificação rural, três outros foram celebrados pela Erusc para a execução das obras dos mil quilômetros de rede no Estado. As empresas contratadas para tais serviços são a Construtora e Fornecedora de Materiais Ltda, de Chapecó; a EGEL — Eletrônica e Telecomunicações Ltda, de Belo Horizonte e a H. Schaeffer Engenharia, de Florianópolis. O valor dos contratos, segundo o governador Konder Reis, será fixado de acordo com as ordens de serviço a serem expedidas pela Erusc.

Os principais contratos assinados na manhã de ontem, no Palácio dos Despachos são os seguintes: Madeiras Imunizadas Iguazu, de Araucária, no valor de Cr\$ 2.690.250,00; Nativa Construções Elétricas Ltda, Cr\$ 2.510.760,00; Siemens do Brasil S/A, Cr\$ 2.295.906,00; Ecemig, de Blumenau, Cr\$ 1.834.675,00; Representações Triângulo, de Tubarão, Cr\$ 1.382.040,00; e Metalúrgica Wetzel, de Joinville, Cr\$ 572.990,00.

Além destes, foram entregues os documentos já assinados às respectivas firmas, cujos valores são os seguintes: Metalúrgica Criciúma Ltda, Cr\$ 957.417,20; Ficap — Fios e Cabos Plásticos S/A, do Rio de Janeiro, Cr\$ 460.375,00; Eletrônica Rio Grandense S/A, Cr\$ 151.060,80; Carvalho & Schlemper Cia. Ltda, Cr\$ 19.574,00; Indústria e Comércio de Madeiras Batistella S/A,

Cr\$ 138.756,00; Indústria Exportadora Sul Brasil S/A, Cr\$ 323.855,00; Jumil Justino de Moraes & Irmãos S/A, Cr\$ 91.625,00; Empresa Máquinas Ferrovias, de São Paulo, Cr\$ 125.580,00; Indústria de Máquinas Enco Ltda, Cr\$ 24.830,00; Empresa Porcelanas Indústrias Gerner Ltda, Cr\$ 282.600,00; e Indústria, Comércio de Importação de Material Elétrico Ltda, Cr\$ 42.849,00.

Nessa primeira etapa de programação para o corrente exercício, cujas obras deverão estar concluídas em 16 de fevereiro do próximo ano, atingindo a dezenas de localidades em 19 municípios catarinenses, serão beneficiados 4.363 imóveis rurais. Os municípios a serem beneficiados com extensão de redes de eletrificação rural no corrente ano são os de Irineópolis, Porto União, Chapecó, Caxambu do Sul, Águas de Chapecó, Coronel Freitas, Quilombo, Pinhalzinho, Modelo, Maravilha, Saudades, Nova Erechim, São Miguel do Oeste, Rome-lândia, Anchieta, Guaraciaba, Descanso, Caçador e Grão-Pará.

### EMPENHO DO GOVERNO FEDERAL

Ao finalizar a cerimônia, o governador Konder Reis agradeceu a colaboração e apoio que vem recebendo dos organismos federais, citando o empenho do Inbra, Banco Interamericano de Desenvolvimento e Banco

## QUEM É LIDER MUNDIAL?

Quem fabrica a própria matéria-prima pode garantir um ótimo produto acabado: Ondulado Elvic de PVC rígido. O único translúcido, não transparente. O único a receber, exclusivo tratamento químico de superfície para filtrar os raios ultravioletas. Ondulado Elvic de PVC rígido é único que tem mais de 6 milhões de m<sup>2</sup> instalados em todo o Brasil.

ondulados **ELVIC** EM PVC RÍGIDO

com a garantia Solvay - o maior produtor mundial de PVC

INDÚSTRIAS QUÍMICAS ELETRO CLORO S/A

Al. Santos 2101 - 1<sup>o</sup> - Tel. 282-0011 - S. Paulo - SP

Representante  
REPR. COM. E ADMINISTRAÇÃO JUMA S/A  
Rua Floriano Peixoto, 55 - conj. 105/7 - Tel. 22-1558 - Blumenau - SC  
Rua Felipe Schmidt, 58 - sala 205 - Tel. 4790 - Florianópolis - SC

## DATILÓGRAFA

— ADMITIMOS URGENTE —

SALÁRIO INICIAL: Cr\$ 1.127,00

Rua Dom Jaime Câmara no. 40



# O ESTADO

Editor: José Matusalém Comelli  
Diretor Comercial: Osmar Antônio Schindwein

Editor Chefe: Sérgio da Costa Ramos  
Editores: Luiz Henrique Tancredo / Sérgio Lopes

## Cartas

### CONCURSO

Senhor Diretor: No Diário Oficial de Santa Catarina do dia 25 de outubro de 1974, foi publicado um Edital para concurso de Escriturário na Fundação Hospitalar de Santa Catarina. O referido Edital dava todos os itens para as provas a serem realizadas, inclusive esclarecida que a validade do concurso seria de dois anos, sendo cobrada a taxa de Cr\$ 30,00 para inscrição.

Outro Edital de concurso para o cargo de Auxiliar de Serviços Hospitalares e Assistenciais foi publicado no Diário Oficial de 20 de Janeiro de 1975 (página 14) em idênticas circunstâncias ao 1º. edital.

Foram publicados no hall daquela Fundação Hospitalar os resultados dos aprovados nos concursos. Acontece, porém, que transcorrido nem um ano daqueles concursos, apenas por 6 meses. Os aprovados esperanças, pois ainda não tinham sido chamados, ficaram numa desolada situação, pois são pessoas humildes e necessitadas daquele serviço. Comenta-se (fácil de comprovar) que apesar de ter pessoas concursadas e aprovadas, o "Senhor Superintendente" tem admitido afilhados com simples testes internos (para pessoas externas) que assim entram pela janela.

Será que não há autoridade de ue possa impedir este abuso? Pois mesmo sendo o atual governo, um governo político, creio que não chegaria ao extremo de prejudicar aqueles que o representaram. Atenciosamente, *Luci Alves - Florianópolis.*

## Expediente

Empresa Editora O ESTADO Ltda.

Administração, Redação e Oficinas: rua Felipe Schmidt, 116 - Caixa Postal, 139 - CEP 88.000 - Endereço Telefônico: ESTADO - Telefones 22-4139 e 22-6792 Telex no. 0482177 BR-Florianópolis.

SUCURSAIS: Blumenau - rua 15 de Novembro - Ed. Albor - 5º. andar - Lages - rua Correia Pinto, 15 - sala 3 - Rio do Sul - rua Tuiuti - Ed. Osvaldo Claudino - 5º. andar - Joinville - rua 15 de Novembro, 799 - Tubarão - rua São Manoel, 210 - Criciúma - Av. Getúlio Vargas, 312 - Itajaí - rua Hercílio Luz, 412 - Ed. Jacqueline - sala 101 - Chapecó - Av. Getúlio Vargas, 2454 - Galeria Milano - sobreloja - Joaçaba - rua 7 de Setembro, 388. REPRESENTANTES - Rio de Janeiro - A.S. Lara Ltda. - Av. Almirante Barroso, 63 - conjunto 1910 - São Paulo - A.S. Lara Ltda. - Av. São João, 1333 - 4º. andar - conjunto 44 - Porto Alegre - Propal Propaganda Representações Ltda. - rua Coronel Vicente, 456 - 2º. andar - Curitiba - Fernando Castro Benevides - rua Marechal Deodoro, 211 - conjunto 1606 - Recife - Repreães - rua Aurora, 1071 - 3º. andar - Belo Horizonte - Repreães - Av. Amazonas, 314 - conjuntos 2101/2 - Salvador - Repreães - Av. Sete de Setembro, 29 - conjuntos 505/506. Preço: dias úteis Cr\$ 1,50 - Domingos Cr\$ 2,00 - Assinaturas: anual Cr\$ 280,00 - Semestral Cr\$ 150,00 - Meio Oeste, Oeste e Extremo Oeste Cr\$ 300,00 (anual) e Cr\$ 160,00 (semestral). Noticiário Nacional AJB - Internacional AP - Radifotos AP - Telefotos AJB.

## Necessidade de plantar

Num momento em que se generalizam as preocupações com a necessidade de preservação do meio ambiente, é oportuno que se observe mais detidamente a situação de Florianópolis, cidade que começa a pagar caro o ônus do crescimento. Na realidade, tornam-se cada vez mais escassas as áreas verdes do perímetro urbano da Capital, enquanto que as encostas de seus morros vêm sendo invadidas pelo homem, provocando verdadeiras feridas de barro onde antes reinava a vegetação.

A necessidade de se propiciar novas áreas verdes à paisagem urbana de Florianópolis atende a imperativo de conforto e de saúde da população. A construção desordenada de grandes edifícios está transformando a velha cidade do casario colonial num grande parque de concreto. E como tributo pago a essa ofensiva do progresso são sacrificados

jardins e bosques que ostentavam copas verdejantes, propiciando sombra e ar às áreas de propriedade privada. Grandes chácaras e jardins particulares simplesmente desapareceram, cedendo seus lugares a gigantes de concreto armado.

Um aglomerado estanque e castigado pela precariedade da circulação do ar não pode oferecer vitalidade e conforto, mas sim poluição, fazendo com que o homem se sinta perdido numa árida e imóvel paisagem petrificada.

Há, portanto, necessidade de que, preventivamente, se plante muito no perímetro urbano das cidades. Ainda recentemente a reconhecida autoridade, padre Raulino Horn, deixou claro os perigos das devastações indiscriminadas feitas pelo homem em Florianópolis e em várias outras regiões do Estado. Responsável pela Coordenação para Assuntos

do Meio Ambiente da Secretaria de Tecnologia e Meio Ambiente, o catarinense por longos anos dirigiu o Jardim Botânico do Rio de Janeiro por certo já traçou seus planos para tentar salvar Florianópolis e o resto do Estado das consequências graves que advirão caso não se providencie a preservação de seu meio ambiente. Para bem executar seus propósitos, precisará de apoio indispensável de toda a comunidade, apoio que poderia ser dado desde logo, mediante o plantio de árvores em todos os locais ainda não invadidos pelas construções.

A fisionomia de Florianópolis, que exhibe o contraste de sua bela natureza com os grandes edifícios que a mão do homem vem erguendo, reclama o colorido de sua arborização. A comunidade por certo haverá de compreender essa necessidade, prestando seu apoio e estímulo às iniciativas que surgirem nesse sentido.

## Brujerias contra El Brujo



## A Velha Fortaleza

A questão se põe em termos imperiosos: que fazer da antiga Fortaleza de Santa Bárbara, cuja presença, ainda muito sólida e altiva, parece incômoda aos que não acreditam em progresso sem demolições radicais. A estes se afigura que, perdida a sua finalidade inicial de defesa, a orla marítima da capital ilhoa, o velho testemunho concreto da arquitetura da estratégia naval do século XVIII - peça do patrimônio histórico nacional - a Fortaleza de Santa Bárbara deve ceder espaço a um utilitarismo urbano, nas áreas que integrarão o projetado sistema viário da nova ponte Colombo Salles.

Embora já havendo sofrido

remodelações, que a adaptassem periodicamente à serventia contingente, a velha construção militar do século XVIII é ainda o modelo de grande obra num determinado período do crescimento político e militar da Província, atestando uma fase de evolução e, de certo modo, uma face da mentalidade de técnica e estética do desenvolvimento de nossa gente.

A solução da controvérsia, todavia, não será impossível, se muito nos temos preocupado com o fortalecimento dos nossos estímulos para o melhor culto dos valores históricos de nossa terra, nem tanto nos havemos persuadido da ausência de maior zelo para com a preservação desses valores em museus que os reúnam e exponham convenientemente ao apreço público.

Tem-se alvitrado, a esse respeito, por exemplo, a utilização do velho prédio da Alfândega, destituído de suas antigas funções, sugerindo-se que seja convertido

em museu. Estaria bem. Todavia, no caso da sede da Capitania dos Portos - a antiga Fortaleza de Santa Bárbara - não seria demais o seu aproveitamento.

Não faz muitos anos, houve, com o apoio de várias organizações de cultura e da Prefeitura Municipal, a idéia da criação dum Museu de Pesca. Não chegou a concretizar-se a despeito do entusiasmo que despertou. Por que, pois, não se pensar em adaptar a antiga Fortaleza para esse objetivo, concedendo-lhe as condições de vir a constituir centro de atração e cultura naquele sentido?

Como quer que seja, não será sensato demolir, simplesmente, a antiga construção, que, aliás, não peca tanto, por falta de estética e que, acreditado, deve ser conservada pelas mesmas razões pelas quais se estão reconstruindo e cadastrando outros edifícios que acertadamente

figuram no cômputo do nosso patrimônio histórico.

Esperemos, portanto, que as vozes alteadas em defesa da sobrevivência da Fortaleza de Santa Bárbara não se percam no ar da indiferença hodierna que não cede à sensibilidade histórica e não compreende que o progresso possa conciliar-se com o respeito às tradições e praticamente com a conservação dos valores que falam ao espírito e ao orgulho do povo.

E se é certo que estão sendo encaminhados manifestos ao Departamento de Estradas de Rodagem com apelo em favor da conservação da histórica obra, confie-se em que as razões que militam em desfavor da destruição mereçam mais ponderado interesse, de modo a impedir o projetado ato que faria desaparecer para sempre mais um dos preciosos testemunhos evocativos das belas fases da evolução da Província de Santa Catarina.

Gustavo Neves

## Informação geral

### Disciplinar para vencer

Encaminhada a questão sucessória nos diretórios par i idários regionais, observa-se que a Arena levará até às mais estremas consequências o apego ao ideal de renovação de seus quadros dirigentes. Ao contrário do MDB, que partirá para a reeleição de seu atual presidente, Dejandir Dalpasquale, a Arena prefere substituir o seu presidente - sem colocar em dúvida o acerto com que o Sr. Jorge Bornhausen se houve em sua gestão, mas baseada apenas no princípio da rotatividade do poder.

Desde ontem, com a formalização das chapas para compor os respectivos diretórios, o problema das convenções regionais ficou virtualmente resolvido numa equação semelhante para ambos os partidos: soma das lideranças + disciplina interna = credenciamento para as eleições municipais de 76.

O que realmente interessa à Arena e ao MDB é o que se seguirá às convenções, ou seja, o trabalho de preparação às eleições municipais. Foi preocupado com uma mudança às vésperas do pleito que o MDB decidiu reeleger o seu presidente. Em circunstâncias normais, o partido faria como a Arena, já que o princípio do rodízio sempre foi defendido pelos líderes oposicionistas.

De qualquer forma, tal como a Arena, o MDB conseguiu contornar divergências que ameaçavam a sua unidade. As rugas continuarão a conviver com o dever da disciplina, provavelmente - mas dentro de limites reservados e em grau que não permita afloramentos tempestuosos. Até as eleições municipais. Depois, o jogo político terá lances talvez mais arrebatadores, com a proximidade da sucessão estadual.

### Lenoir

Já está praticamente definida a candidatura do senador Lenoir Vargas Ferreira à presidência regional da Arena. Outro nome apontado foi o do ex-deputado Sady Marinho, prefeito de Xanxerê. O líder arenista Antônio Pichetti, autor da indicação, esqueceu-se no entanto que os detentores de funções executivas estão impedidos de participar de cargos de direção partidária.

O anúncio oficial do sucessor do Sr. Jorge Bornhausen demorará alguns dias mais. A cúpula dirigente do partido ouvirá ainda os membros do futuro diretório regional que não foram alcançados pelas consultas prévias até aqui realizadas.

### Tudo positivo

Para o senador oposicionista Franco Montoro, a atuação do MDB no primeiro semestre no Congresso foi extremamente proveitosa. "Posso inclusive apresentar um balanço positivo, pelo que fez a Oposição nas atividades de plenário e trabalho de comissões".

### Falta ressonância

O líder da Arena na Câmara Federal, deputado José Bonifácio Lafayette de Andrade, desde que assumiu o cargo adotou um comportamento que, embora nos primeiros tempos deixasse os brasileiros apreensivos, torna-o ridículo agora, não sendo levado mais a sério, ou, quando muito, visto como uma voz a favor da não-distensão, o que não deixa de parecer completamente antipático para todo o Brasil. Suas últimas declarações, de que a distensão política "só interessa aos intelectuais", e incluindo numa mesma linha de pensamento intelectuais como Gustavo Corção e Tristão de Ataíde, ou Gilberto Freire e Eugênio Goudin, servem apenas para desacreditá-lo ainda mais, mostrando o quanto está desinformado.

Servem também para mostrar que está sozinho, em sua cruzada anti-distensão. Está na hora de alguém dar um virogoso puxão de orelha no espalhafoso líder arenista.

### Nomes nacionais

De um dirigente arenista, comentando sobre o sucessor do sr. Petrólio Portella na presidência nacional da Arena: "tudo indica que o presidente Geisel poderá preferir um nome novo, para dar ao partido o sentido de renovação. Os nomes já feitos, os conhecidos, os chamados nomes nacionais, estes estão ocupando funções político-partidárias, ou já ocuparam elevadas posições".

### Visita

O ex-Governador Aderbal Ramos da Silva fez ontem uma visita ao Prefeito Dib Cherem, com quem manteve demorado contato, inteirando-se de todos os planos da Prefeitura para acelerar o desenvolvimento de Florianópolis. Além de aspectos administrativos, a política, como não poderia deixar de ser, esteve na pauta do diálogo.

### Plano Diretor

Os nove vereadores membros da comissão encarregada de estudar o Plano Diretor de Florianópolis, engavetado há quase 10 anos, reuniram-se ontem para apreciar, pela última vez, as emendas apresentadas ao Plano - 14 do Legislati-

vo, e 5 do Executivo, havendo 8 já aprovadas. Segundo informou o líder do MDB na Câmara, Aloisio Acácio Piazza, a reunião de ontem à noite foi a última, antes do envio do PD ao Plenário, para aprovação final.

Espera Piazza que semana que vem, ou mais tardar em princípios de agosto, esteja o Plano Diretor de Florianópolis finalmente aprovado, pronto para ser aplicado.

Esperança que não é só de Piazza, seguramente.

### Debilitade

Do secretário-geral da Organização dos Estados Americanos, Alejandro Orfila, falando sobre as sanções impostas pelo organismo à Cuba: "a maioria dos países membros da Organização são favoráveis ao fim das sanções. Acredito, mesmo, que essas medidas não tiveram êxito e a única coisa que conseguiu foi debilitar a OEA".

### "O Caçador"

O novo jornal "Movimento", número 2, já nas bancas, contém um conto do catarinense Emanuel Medeiros Vieira, na última página. Título: "O Caçador". Uma dica para quem ainda não viu "Movimento". Ou viu, mas não se animou a comprar. Aliás, trata-se de um jornal da mesma linha de "Opinião", crítica-interpretativa. Muito bom, por sinal.

### Teatro no DCE

Embora seja uma peça de público reduzido - no Rio só podiam entrar 40 pessoas - a tragédia clássica Medéia, apresentada ontem pelo Centro Experimental Ex-teatro (Teatlab), recebeu considerável público, participante, no final, de um debate sobre a peça em si, e a proposição apresentada pelo grupo.

Medéia, uma tragédia de Sófocles, estará hoje novamente no DCE, às 21 horas, e também amanhã, sábado e domingo. Um aviso apenas: não vá, se você espera um teatro clássico, os atores lá e o público cá. Este (o público) participa ativamente da peça.

### Táxi Passat

Hoje às 9 horas, no aterro, proximidades da rua Padre Roma, a Volkswagen vai mostrar para os motoristas de táxi o novo Passat, quatro portas, construído especialmente para servir como táxi. A máquina é a mesma do modelo duas portas, sendo mantido também o mesmo conforto.

### Retores em Alagoas

Começa hoje em Maceió, Alagoas, a XXI Reunião Plenária do Conselho de Reitores das Universidades Brasileiras, com a presença do Ministro da Educação, Ney Braga. Também os reitores da Ufsc e Udesc, Roberto Lacerda e Antonio Nicoló Grillo, estarão participando da reunião. Da programação, constam dois seminários, um sobre "A Pós-Graduação na Universidade Brasileira", a ser abordado pelo Diretor do Departamento de Assuntos Universitários do MEC, Edson Machado de Souza, e Darcy Closs, Diretor da Coordenação de Aperfeiçoamento de Pessoal de Nível Superior.

O outro versará sobre o sistema de bolsas de estudo na universidade brasileira, tendo como ministrante o professor Raymundo Miranda, diretor do Departamento de Assistência ao Estudant, do MEC.

### Acordo anulado

Comentários procedentes do Rio dão conta que a Ibrasa - Investimentos Brasileiros S/A, empresa subsidiária do Banco Nacional de Desenvolvimento Econômico, decidiu anular o contrato firmado entre a Cönsul, de Joinville, e a Phillips holandesa, no qual a indústria catarinense transferiu 40% de seu capital a multinacional. Conforme ainda as mesmas fontes, o governo federal está interessado em evitar a associação entre as duas empresas.

O diretor presidente da Cönsul, porém, nada sabe a respeito. "Não recebi qualquer comunicação sobre isso", afirmou Wittich Freitag.

Tudo indica que esse contrato ainda vai dar muito pano para manga.

### Fim da crise?

Os economistas estão prevendo para 77 o fim da crise mundial; a recessão será totalmente controlada, a ponto de não deixar os menores resíduos identificáveis de uma das mais severas crises na economia ocidental deste século, a ponto de estruturas perfeitamente sólidas, como a Inglaterra, sofrerem o espectro de uma falência, algo raro na vetusta Grã-Bretanha.

Resta saber se tal previsão sobre a economia ocidental será igual a feita pelo Pentágono sobre o tempo de duração da guerra do Vietnã (o inimigo seria vencido em 10 meses), sobre a guerra do Yom Kippur (Israel derrotaria os árabes em 3 dias - levou um mês), ou aquela assegurando que a crise do petróleo afetaria a economia e abalaria as empresas petrolíferas ocidentais (as sete irmãs tiveram seus lucros aumentados em 37% no auge da crise).



# Geisel aprova medidas do CDE para atendimento à agricultura e pecuária

As medidas do Conselho Econômico visam também atender às vítimas das enchentes no Nordeste e o programa de emergência da Rede Ferroviária Nacional para os subúrbios do Rio, totalizando Cr\$ 975 milhões que serão liberados em parcelas nos próximos dias.

Brasília — O presidente Ernesto Geisel aprovou ontem uma série de medidas propostas pelo Conselho de Desenvolvimento Econômico para atendimento de urgência dos problemas gerados pelas enchentes no Recife, os prejuízos causados pelas geadas na lavoura do sul do país e em Mato Grosso, e a recuperação das linhas ferroviárias suburbanas do Rio de Janeiro.

Visando atender às vítimas das enchentes, recuperar a infraestrutura básica da cidade e compensar o estado pela perda de receita resultante da redução temporária das atividades comerciais e industriais, o presidente da república assinou decreto concedendo a Pernambuco um crédito suplementar de Cr\$ 120 milhões; para atender os efeitos das geadas várias medidas foram adotadas, entre elas a recomposição das dívidas dos agricultores não amparados pelo Proagro, com prazos e juros especiais. O programa de emergência da rede ferroviária federal para os subúrbios do Rio receberá uma dotação de Cr\$ 675 milhões.

A reunião do CDE foi iniciada às 10 horas no Palácio do Planalto, e prolongou-se por mais de duas horas, com a presença dos ministros da Fazenda, Mário Simonsen; Planejamento, Reis Veloso; do Interior, Rangel Reis; da Indústria e Comércio, Severo Gomes e da Agricultura, Alisson Paulinelli.

Os ministros do Interior e da Agricultura fizeram relatos ao presidente da república sobre os efeitos das enchentes em Recife e das geadas na agricultura sulista e em Mato Grosso, passando-se depois ao estudo dos programas especiais de apoio federal às áreas atingidas pelas recentes calamidades.

À tarde, na sala de reuniões do ministério, no Palácio do Planalto, o presidente da república gravou seu pronunciamento sobre os problemas tratados na reunião do CDE, e apresentado à noite por uma cadeia de rádio e televisão.

Durante a reunião e atendendo a exposição de motivos do ministro do Planejamento, o presidente Ernesto Geisel assinou decreto abrindo o crédito especial de Cr\$ 300 milhões nos encargos gerais da união, dos quais Cr\$ 120 milhões foram destinados imediatamente a Pernambuco, para atender os prejuízos causados pelas enchentes em Recife e outras regiões do estado.

Resaltou o ministro Reis Veloso que o orçamento da união já previa recursos financeiros para projetos prioritários, mas eles foram esgotados no atendimento de projetos anteriores, e por isso houve necessidade de abertura do crédito suplementar de Cr\$ 300 milhões para atender a novos compromissos.

Desse total, após o exame do assunto pelos ministérios do Planejamento e da Fazenda, foi imediatamente autorizada pelo chefe do governo a liberação de Cr\$ 120 milhões, dentro de um programa de apoio da União ao Estado de Pernambuco, tal montante de recursos será aplicado na correção das situações de emergência criadas na capital e no interior do Estado.

**MEDIDAS**  
As medidas aprovadas pelo CDE para atender aos efeitos das geadas no centro-sul do país e em Mato Grosso serão adotadas sem prejuízo dos estímulos que, no momento oportuno, venham a ser estabelecidos no tocante a preços administrados e a preços mínimos. Segundo nota da Assessoria de Imprensa da Presidência da República, elas são as seguintes:

1) Acionamento do Proagro para cobertura, na maior escala

possível, das perdas verificadas, exonerando o produtor em 80 por cento do valor dos créditos segurados no Proagro;

2) No tocante a café, os estímulos são:  
— Lavouras de café implantadas através do Plano de Renovação e Revigoramento de Cafezais — prorrogação dos prazos para saldar os financiamentos; concessão de créditos adicionais para replantio ou recuperação das lavouras; extensão dos financiamentos de fertilizantes e de podas de recepção ou de corte às lavouras geadas; recomendação de prioridade para a concessão de créditos para culturas anuais intercalares (feijão, arroz, soja, milho, trigo). Composição de dívidas para aqueles que optarem por outra alternativa agrícola.

A) Para as lavouras com capacidade de recuperação é conveniente o destaque de crédito especial para as práticas de capinas, fertilização e outros tratamentos culturais; e, recomendação de prioridade para a concessão de créditos para as culturas intercalares;

B) Para as lavouras sem capacidade de recuperação, visando manter e tecnificar a exploração cafeeira nas áreas, dando suporte especialmente às pequenas propriedades, serão programados financiamentos para o replantio.

3) Em geral, recomposição das dívidas dos agricultores não amparados pelo Proagro (e, no Proagro, dos 20 por cento não cobertos) com prazos e taxas de juros especiais. Apoio creditício intensivo à agricultura e pecuária nos municípios afetados.

4) Financiamentos especiais para manter o nível de emprego, nos municípios mais atingidos, com taxa de juros e prazos especiais.

5) Financiamentos especiais para agricultores, cooperativas e instituições estatais e privadas, para aquisição e distribuição de sementes de soja, trigo e outras culturas de diversificação, para as áreas atingidas; para reparos de máquinas e equipamentos agrícolas; para alimentação e suplementação alimentar animal.

6) Ativação dos programas especiais de pastagem e de pecuária de corte e leite, nas áreas atingidas. Prorrogação, por mais 60 dias, do programa especial de retenção de crias e meirias.

7) Medidas especiais para evitar as elevações desnecessárias nos preços dos fatores de produção (sementes, rações e suplementação alimentar animal e produtos veterinários) e de produtos a nível de consumidores.

**OBJETIVOS**  
As medidas adotadas pelo CDE e aprovadas pelo chefe do governo visam especialmente à manutenção do nível de emprego nos municípios afetados e a garantia de abastecimento dos principais produtos agropecuários em todo o país, inclusive quanto a hortigranjeiros.

Com relação ao café, objetivando a preservação do parque cafeeiro nacional, as medidas visam a execução de programa especial de recuperação dos cafezais atingidos, no menor prazo possível, principalmente no Paraná, São Paulo e Mato Grosso e, em menor escala, em Minas Gerais; ampliação do programa de replantio, especialmente em áreas menos sujeitas às geadas; aproveitamento das áreas liberadas, nos dois primeiros anos, com plantio intercalar de lavouras de ciclo curto.

No tocante às diferentes culturas atingidas, em maior ou menor escala, assim como à pecuária de corte e de leite, as proposições governamentais visam a preservação da renda e da boa situação financeira dos agricultores e pecuaristas, mantendo o estímulo ao impulso do setor agropecuário no II PND.

## A fala do presidente à nação

Brasileiros:

Consideramos hoje, em Brasília, no âmbito do Conselho de Desenvolvimento Econômico, os efeitos sociais e econômicos dos recentes distúrbios climáticos que assolaram o país: as geadas do centro-sul, alcançando até Mato Grosso, e as enchentes do nordeste, principalmente em Pernambuco, mas estendendo-se também, em menor dimensão a Alagoas e Sergipe.

Com relação às geadas do centro-sul, que afetaram principalmente a agricultura e pecuária do Paraná, São Paulo e Mato Grosso, atingindo Minas em pequena escala, determinou a adoção de medidas governamentais cujo sentido geral só hoje foi possível divulgar. A essência de tais iniciativas consiste em apoio financeiro, e de outros instrumentos, que o governo, sem tardança, levará às áreas atingidas, apoio esse considerado indispensável à manutenção dos níveis de emprego e à recuperação da produção, tão cedo quanto possível.

A nação brasileira, pela atuação do governo, reagiu assim com medidas de proteção e estímulo, na hora em que os estados citados, enfrentam momentos de dificuldade.

Desejo, entretanto, nesta oportunidade, transmitir uma mensagem em especial à região afetada pelas enchentes, notadamente em Pernambuco, pela dramaticidade do problema social imediato ali criado, em face de emergência que afetou diretamente cerca de 700 mil pessoas.

Com base nos dados colhidos, sobretudo no relatório apresentado pelo ministro do Interior, e após apreciação pe-

lo CDE, aprovei a adoção de um conjunto de medidas para a área de Pernambuco. Enquanto se aguarda a avaliação que está sendo feita quanto aos estados de Alagoas e Sergipe, tais medidas resumem-se no seguinte:

— Ajuda financeira ao governo do Estado de Pernambuco, no valor global de 120 milhões de cruzeiros. Essa importância destina-se:

— Ao atendimento das populações diretamente atingidas pelas enchentes.

— À recuperação das obras de infraestrutura:

— À recuperação parcial das finanças do governo do Estado.

— À abertura de uma frente especial de trabalho para cerca de 2 mil desabrigados.

Além disso:

— Será dado apoio financeiro ao governo de Pernambuco, através do Banco Nacional da Habitação, para recuperação e construção de casas;

— Serão liberados para os trabalhadores residentes nas áreas atingidas, 450 milhões de cruzeiros, provenientes do Fundo de Garantia do Tempo de Serviço;

— Para recuperação do patrimônio domiciliar das famílias, será estabelecido mecanismo especial de crédito subsidiado, através da Caixa Econômica Federal, no valor de Cr\$ 150 milhões de cruzeiros.

— Será estabelecida linha de crédito especial a juros subsidiados, no valor inicial de 500 milhões de cruzeiros, através da rede bancária, mediante repasse de recursos do Banco Central.

Essa providência visa ao reescalonamento de dívidas e ao financiamento de atividades



O presidente Ernesto Geisel fez ontem à noite, através de uma cadeia de rádio e televisão, um pronunciamento à nação sobre as medidas adotadas pelo CDE, afirmando que a hora é de luta.

empresariais e apoio financeiro aos estabelecimentos agrícolas e agroindustriais atingidos.

— Programa análogo será executado pelo Bando do Brasil, com recursos no valor de 200 milhões de cruzeiros.

— Também será concedida prorrogação, por 120 dias, do recolhimento do imposto sobre produtos industrializados (IPI) e do imposto de renda de pessoas jurídicas.

— De maior importância, para evitar a repetição do fenômeno, será o aceleramento e efetivação das obras constantes do programa especial de controle de enchentes, que compreendem:

— Construção de barragem no rio Capibaribe, no município de Carpina;

— Retificação e alargamen-

to da calha do rio Capibaribe, na área urbana do Recife e

— Controle do nível das águas do rio Beberibe.

A dimensão e a presteza das providências baixadas traduzem a nossa solidariedade ao povo e ao governo de Pernambuco, nessa emergência que a todos sensibiliza.

Ao lado disso, tão ou mais importante do que o alcance prático das decisões, elas substanciam a nossa presença, a nossa participação, e a dos brasileiros das diferentes regiões, no drama do Recife.

A hora não é de desanimar ou de lamentar-se. O momento é de luta — luta tenaz — para reconstruir o que foi danificado e para retornar, sem tardança, às atividades em todos os setores.

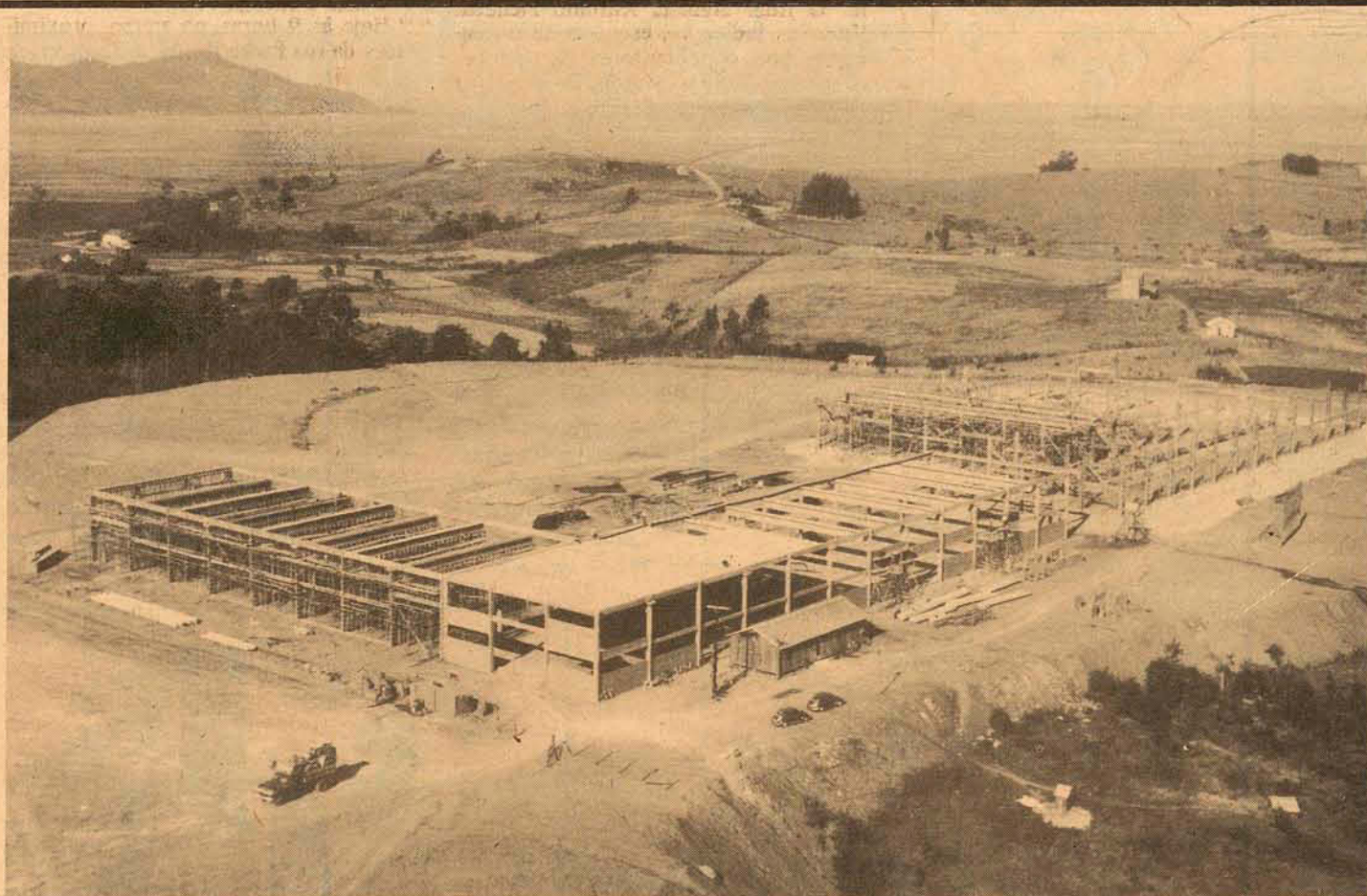

As obras de construção civil da ALUSUD, num total de 11.000m<sup>2</sup> estarão concluídas este ano, sendo que o início de operação da fábrica é previsto para fevereiro/76.



Todos os Diretores da ALUSUD, Engs. José Gnaspini, Antônio Paulo Brognoli, Adalberto Ramos Campelli, Jaime Antunes Teixeira, Décio Ulysses Maracini, Cláudio Marcus Silvestre estiveram presentes à assinatura do contrato.

## IBRASA PARTICIPA NO CAPITAL DA ALUSUD

A assinatura do acordo de acionista e do contrato de subscrição de ações, teve lugar na sede da IBRASA — no Rio de Janeiro e contou com a presença de todos os Diretores da ALUSUD — Alumínio do Sul S.A. e dos Diretores da IBRASA — Investimentos Brasileiros S.A.

A IBRASA, subsidiária do BNDE — Banco Nacional do Desenvolvimento Econômico, adquiriu à vista 7.000.000 (sete milhões) de ações preferenciais, tipos A e B do Capital da ALUSUD — Alumínio do Sul S.A., numa operação que atingirá o total de 9.000.000 (nove milhões) de ações, por igual valor em cruzeiros.

Essa subscrição de aproximadamente 25% (vinte e cinco por cento) do capital da ALUSUD pela IBRASA confirma o alto interesse que o empreendimento vem desper-

tando nos investidores, pelas condições de rentabilidade e segurança que o projeto apresenta.

A ALUSUD, é a primeira e única empresa brasileira, em fase de implantação, a merecer esse voto de confiança da IBRASA, cujo rigor é incontestável na seleção das empresas com as quais se associa.

Um forte argumento para a decisão da IBRASA é a qualidade do Grupo Empreendedor, composto por: José Gnaspini, engenheiro mecânico e uma das mais conceituadas autoridades em extrusão de alumínio no Brasil; Adalberto José Ramos Campelli, engenheiro mecânico, mestre de engenharia industrial e consultor em finanças de Empresas; Décio Ulysses Maracini, engenheiro metalurgista e Administrador; Antônio Paulo Brognoli, engenheiro metalurgista e

empresário industrial; Jaime Antunes Teixeira, engenheiro electricista, mecânico e civil, diretor de uma das mais experientes construtoras do Estado; e Cláudio Marcos Silvestre, engenheiro mecânico e industrial. Pelo acordo de acionistas e contrato de subscrição de ações, firmados recentemente com a ALUSUD, Santa Catarina assume posição de destaque entre os Estados mais beneficiados pela IBRASA, cujas participações em empresas em expansão já incluem a Artex, a Dogler e a Schlosser.

O projeto ALUSUD, que também conta com a colaboração financeira do BNDE e BRDE, foi considerado, pelo Governo, de relevante interesse para o Estado de Santa Catarina e continua a ser um dos mais cotados para aplicação de incentivos fiscais do FUNDESC.



O ato de assinatura do contrato de subscrição, foi prestigiado pelos Diretores da IBRASA: Engs. Roberto Lima Neto e Paulo Possas, e pelo Superintendente Dr. Clégis Dolabella Romeiro.



## Café: mudança de hábito pode minimizar a crise

Segundo os cálculos de alguns especialistas em comportamento do mercado cafeeiro, a partir de uma mudança radical nos hábitos do consumidor brasileiro, o Brasil poderá não apenas minimizar consideravelmente os efeitos desastrosos das geadas da semana passada sobre os cafezais de São Paulo e do Paraná como, ao menos teoricamente, tem as chances de sair ganhando com a crise atual da cafeicultura.

Entendem esses especialistas que uma campanha de propaganda bem orientada poderia, realmente, levar uma grande parte da população brasileira a consumir café solúvel ao invés de café torrado e moído. E, se o índice de convencimento chegasse aos 100 por cento, o país poderia reduzir de 9 milhões para apenas 3 milhões e 500 mil sacas o déficit da sua exportação cafeeira no próximo ano.

Eles próprios consideram impossível conseguir uma mudança total nos hábitos de consumo de todos os brasileiros que tomam café torrado e moído. Mas, mesmo assim, sentem-se estimulados a fazer especulações a partir de cálculos baseados no fato de que uma saca (60 quilos), de café verde produz 48 quilos de café torrado, que vem a ser matéria prima suficiente para a produção de 20 quilos de solúvel.

A partir daí o raciocínio desenvolve-se da seguinte forma: se um quilo de café torrado e moído permite a preparação de 100 xícaras e um quilo de café solúvel pode dar origem a 770 xícaras, conclui-se que uma saca de café verde rende 4 mil 800 xícaras, quando

torrada e moída, e 15 mil 400 xícaras, sob a forma de café solúvel.

Como o consumo nacional é de 8 milhões de sacas de café verde (384 milhões de quilos de café torrado ou 34 bilhões 400 mil xícaras), o Brasil precisaria de apenas 2 milhões 393 mil 506 sacas de café verde para atender ao seu consumo interno, sobrando dos 8 milhões de sacas consumidas atualmente no mercado interno cerca de 5 milhões 500 mil para reduzir o déficit das exportações.

Como a crise da cafeicultura brasileira elevou consideravelmente os preços do café no mercado internacional e, mesmo com uma redução, deverão continuar bem acima das cotações anteriores com a ocorrência das geadas em São Paulo e no Paraná, os especialistas em mercado acreditam que o prejuízo nacional, em termos de divisas, seria consideravelmente menor que o previsto atualmente. "Desde que fosse possível convencer a totalidade dos brasileiros que consomem café torrado e moído a mudarem para o café solúvel".

No entanto, por mais arrojada que fosse a campanha de propaganda com vistas a mudar os hábitos de consumo dos tomadores de café, os próprios defensores de um trabalho neste sentido acreditam que dificilmente se conseguiria um índice de convencimento superior a 40/50 por cento no primeiro ano. Mas, mesmo assim, consideram válido o esforço, já que nos anos futuros isso também resultaria em uma considerável economia de áreas atualmente destinadas às plantações de café. "Ou, quem sabe, talvez o Brasil pudesse voltar a ser o primeiro exportador mundial de café. Graças as geadas de 1975".

## Soja, um produto com largo aproveitamento

Oito especialistas gaúchos, entre os quais o diretor técnico da Federação Brasileira de Cooperativas de trigo e soja, viajarão sábado para os Estados Unidos, num programa de estudos de 18 dias nos quais analisarão o aproveitamento de subprodutos da soja, a partir do farelo, para estimular o seu consumo no mercado interno, especialmente na alimentação humana e em rações para suínos e aves.

Com larga faixa de aproveitamento - desde substâncias para a indústria farmacêutica até elementos para salsichas - a soja no Brasil é consumida mais sob a forma de óleo e em poucos derivados, como a margarina. Mas, 75 por cento dos grãos esmagados para a indústria de óleo representam farelo, de onde partem os subprodutos.

O mercado interno nacional consome apenas um quarto do farelo produzido - que este ano atingirá 3 milhões 750 mil toneladas exportando os excedentes que representam rica fonte de proteína e 122 possibilidades de consumo direto, conforme pesquisa realizada pelo Instituto de Tecnologia Alimentar da Universidade de Campinas.

## Cooperativas vêm processos de fusão e de incorporação

Ontem no Centro de Capacitação do Trabalhador Rural - CECATRU, em Barreiros, dando prosseguimento ao curso intensivo de



Szenézi coordena o treinamento.

"Desenvolvimento Gerencial para Cooperativas", promovido pela FAESC e FDRH, Antônio Lourenço Filho, assessor técnico do Departamento de Assistência ao Cooperativismo da Secretaria da Agricultura do Estado de São Paulo, desenvolveu o tema "Fusão e Incorporação de Cooperativas". Explicou que "fusão é o processo pelo qual duas ou mais cooperativas se unem dando origem a uma nova sociedade, que lhes sucede em todos os direitos e obrigações".

- Incorporação é o processo pelo qual uma ou mais cooperativas são absorvidas por outra cooperativa, que assume todos os direitos e obrigações das incorporadas".

Antônio Lourenço diz que "ninguém deveria confundir objetivos com meios de atingir aqueles objetivos. Negócios não se expandem somente porque serão maiores. Da mesma forma, as incorporações não são consideradas pelo propósito isolado de incorporação. Pelo contrário, uma incorporação deveria ser considerada pela eficácia que ela pode dar a uma unidade de negócio".

- Para levantar a pergunta, "poderá uma incorporação fortalecer uma cooperativa?" alguém realmente está perguntando "poderá uma incorporação ajudar a cooperativa a atingir seus objetivos?" Antes que alguém possa avaliar as possíveis vantagens de uma dada incorporação de cooperativa, torna-se necessário um

entendimento claro dos objetivos da sociedades incorporadas".

O assessor técnico afirmou que "é útil observar as cooperativas como tendo dois objetivos. O de ter sucesso como empresa e o de ter sucesso como atividade cooperativa. Ambos estão intimamente relacionados mas é possível conseguir um e não o outro".

- Somente quando ambos são executados simultaneamente é que a atividade realmente pode ser entendida como bem sucedida. As incorporações poderiam fazer muitíssimo para ajudar cooperativas a executar ambos os objetivos. Especialmente fortalecer a eficiência econômica e a melhorar o funcionamento de aspectos cooperativos".

Hoje, encerramento do curso, Érico Frederico Gebler, assessor da Diretoria da Companhia Brasileira de Alimentos - COBAL, falará sobre "estoques regulares e escoamento de safra", abordando "a participação das cooperativas na formação dos estoques reguladores e no escoamento das safras"; "fornecimento de capital de giro" e "a presença mais ob-

jetiva das cooperativas no mercado varejista".

Ivam Ramos, assessor administrativo da Cooperativa Regional Agrícola Norte Catarinense, de Mafra, esta gostando do treinamento e diz que "todas as cooperativas deveriam mandar seu pessoal fazer cursos deste tipo".

- Pois o problema das cooperativas é eminentemente prático, precisamos de coisas práticas, objetivas, e isso o curso está proporcionando".

O presidente da Cooperativa Agrícola de Caçador, Amor Geremias, mostra-se muito satisfeito: "o curso é de muita importância para cooperativas, principalmente para nós que não tivemos chance de informação nos estabelecimentos bancários locais. Além disso, é mais uma carga de conhecimentos novos que vamos levar às bases".

O engenheiro George Vitório Szenézi, assessor técnico da FDRH e coordenador do treinamento, informa que "com esse acordo firmado entre a Federação da Agricultura do Estado de Santa Catarina e Fundação para o Desenvolvimento de Recursos Humanos, já foram realizados dois cursos para produtores rurais: um para produtores de gado de corte, em Curitiba e outro para produtores de gado leiteiro, em Blumenau".

- Estão previsto, para este ano, cursos para produtores de milho, trigo, soja, cebola, arroz e suinocultura. Todos os cursos envolvem os aspectos técnicos da cultura abordada e, aspectos econômicos e financeiros, como crédito, custos e comercialização".

## Uso de satélites possibilita melhor previsão das safras

O resultado do projeto sereja, que possibilitará ao país, futuramente, melhorar a previsão de safras - até em 50%, com a utilização de satélites e emprego de sensores remotos, deverá apresentar excelente viabilidade, segundo o diretor do programa, o cientista Rene Antonio Novaes, do Instituto Nacional de Pesquisas Espaciais.

O sistema abre novas perspectivas para aperfeiçoar o atual tipo de estatísticas agrícolas, com a determinação das áreas dos dife-

rentes usos do solo. Em São Paulo, foi escolhido o município de Jardinópolis, ao norte, para os primeiros testes de sensoriamento remoto, já em plena execução.

O diretor do programa sereja, engenheiro Rene Novaes, afirmou que a concretização do sistema de sensoriamento remoto fornecerá elementos de considerável importância para a comercialização dos produtos agrícolas. O projeto modelo, em Jardinópolis, tem como principais culturas para a pesquisa o algodão, amen-

doim, arroz, milho, soja, pastagens, café e cana-de-açúcar.

Segundo os primeiros resultados apurados, anuncia o engenheiro Getúlio Teixeira Batista, gerente do projeto sereja, as imagens orbitais enviadas pelo satélite Ertz e as fotos colhidas por equipamento espacial instalado a bordo de um avião bandeirante, permitem, desde já, apontar a cana-de-açúcar e o café como áreas de culturas identificáveis no trabalho do sensoriamento remoto.

## Bnde repassa ao Brde mais 563 milhões de cruzeiros

O Sr. Ary Canguçu de Mesquita, viajou na tarde de ontem para o Rio de Janeiro. Juntamente com os demais membros da Diretoria do BRDE, foi assinar convênio com o Banco Nacional de Desenvolvimento Econômico - BNDE -, pelo qual aquele órgão coloca à disposição do BRDE recursos na ordem de Cr\$ 563,3 milhões.

Tais recursos provêm do Programa de Operações Conjuntas e destinam-se a apoiar pequenas e médias empresas do Paraná, Santa Catarina e Rio Grande do Sul.

O crédito a ser aberto pelo BNDE deverá ser aplicado num período de seis meses. Para poder utilizá-lo integralmente, o BRDE necessita ampliar sua capacidade de endividamento, providência que se encontra em andamento. Nesse sentido, o Governador Antônio Carlos Konder Reis solicitou ao BNDE um financiamento de Cr\$ 50 mi-

lhões, para aumentar o capital da Agência de Santa Catarina do órgão regional de fomento.

O Sr. Ary Mesquita informou que ao encerrar seu Balanço no último dia 30, o BRDE como um todo possuía recursos da União - notadamente do BNDE - totalizavam Cr\$ 3.096.561.820,52, sendo que desse total Cr\$ 940.180.328,46, se encontram em mãos dos empresários catarinenses. Disse que esses novos Cr\$ 563,3 milhões vão contribuir decisivamente para o fortalecimento da economia dos três Estados do Sul, frisando que "no caso específico Santa Catarina, a parcela que lhe caberá nessa quantia a ser recebida da União abre novas perspectivas ao desenvolvimento do parque industrial catarinense, possibilitando a injeção de significativa soma de recursos nas pequenas e médias empresas do Estado".

## Uruguai é hoje o país com menor taxa de crescimento

A taxa de crescimento do Uruguai ocupa "o último lugar no cenário internacional, e todas as economias do mundo, sem exceção, demonstram mais vigor e melhor funcionamento que a uruguia".

A categórica afirmação partiu do "centro uruguia de estudos economicos e sociais", um instituto particular dirigido pelo economista liberal Ramon Diaz, intimamente ligado ao Ministro de Economia e Finanças, Alejandro Vegg Villegas.

A revista "Busqueda", editada pelo centro, propõe um plano de "medidas drásticas" para superar "a grave paralisação em que vive o Uruguai há 20 anos".

As medidas consistem basicamente na estabilização monetária, reabertura da economia e redução essencial do setor público.

Numa análise pormenorizada do processo uruguia e revista salienta que, após ter mantido durante muitos anos uma sólida economia e de possuir um dos níveis de renda "per capita" mais altos do mundo, o Uruguai em meados da década de 50, "entrou em um processo de franca regressão... Seguido por uma permanente paralisação".

Assinala que entre 1942 e 1956 o produto interno bruto cresceu a uma taxa de cinco por cento ao ano, mas depois desse período o nível começou a decrescer a um nível de um meio por cento ao ano, "o que significa que em oito anos, que de modo algum podem ser enquadrados numa depressão mundial... A renda per capita dos uruguaios baixou em aproximadamente 17 por cento".

Segundo "Busqueda", um caso sem precedentes na história econômica do mundo".

A revista publica um quadro estatístico comparativo mostrando as taxas de crescimento do produto nacional bruto em 40 países do mundo, entre os anos de 1966 e 1969.

O Uruguai figura em último lugar, e é o único que registra um índice negativo em termos absolutos: menos 0,1. O estudo revela que embora esses dados sejam de 1969, "poderia continuar até hoje sem que houvesse qualquer alteração significativa".

Estamos convencidos de que os uruguaios não têm consciência da singularidade de sua situação... porque se sobussem que seu caso é único, se tivessem a nítida

consciência que nenhuma outra economia caminhou tão mal como a sua, o esforço dos governantes e governados deveria tomar-se uno para encontrar o erro e corrigi-lo, mas há qualquer indício desse esforço", afirma a revista.

Indica que, para superar a paralisação, a primeira medida seria combater a inflação e estabelecer uma firme política de estabilização "dentro de uma estratégia para o desenvolvimento".

A partir desse ponto-de-vista a inflação aparece como um agente negativo, não incentivador prejudicial a poupança e ao investimento produtivo, propulsor das operações especulativas e da fuga de capitais".

Afirma "Busqueda", que os governos pretenderam combater a inflação "através de medidas repressivas, no combate a agiotagem e a especulação", e contra as "transações ilícitas" de divisas... "o que na realidade foi autorizado pelos governos que vilipendiaram nossa moeda e incentivaram a especulação e a retirada de capitais do país como sendo o único meio de evitar a ruína".

Criticou severamente a política estatizante seguida durante muitos anos no país, e propõe uma "abertura econômica", estimulando as exportações e também as importações.

"É necessário" - acrescenta - "iniciar um processo que deverá durar talvez 5 anos em que se projete e ponha em prática um programa que evite todas as barreiras e importação de bens, substituindo-as por um instrumento usle de proteção".

Defende a necessidade de "especializar-nos no que nos permite uma maior eficiência, indo buscar recursos a áreas produtivas em que somos melhores".

Finalmente, advoga uma diminuição radical do setor público "de tamanho descomunal" estudando medidas para transferir recursos desse setor, e consequentemente, mão de obra atualmente a utilizada para áreas realmente produtivas.

A revista conclui, com esta reflexão sobre o desenvolvimento: "em um país com o produto paralisado, que veda as oportunidades de trabalho aos jovens, obrigando-os com frequência a abandonar a pátria... existe realmente outro plano de fndoleeconômica a falar?"

## NO BALNEÁRIO CAMBORIÚ TEMOS O MELHOR NEGÓCIO

Belíssimo terreno, c/12.000m2, frente para o mar, linda vista panorâmica com Cr\$ 130.000,00 de entrada e o saldo em 40 meses a combinar. Mercadorias raras.

Apto. c/2 dorm. e demais depend. novo recém concluído com azulejo decorado até o teto, piso de cerâmica esmalt. com garagem. Ato Cr\$ 10.000,00 e Cr\$ 26.000,00 a combinar, e o saldo a Cr\$ 1.500,00 mensais.

Apto. na Av. Brasil, de esq. c/4 dorm. sala, sacada, apenas 2 aptos. p/andar, b/ensolarados p/Cr\$ 190.000,00 a combinar. Apto. em Ed. de Gabarito, c/2 dorm. sala, sacada, banh., cozinha, preço Cr\$ 130.000,00 a combinar.

Apto. frente para o mar, no centro, com sala de estar, jantar, 3 dorm. 2 BWC em cores, copa e cozinha separadas e depend. empregada. Preço Cr\$ 340.000,00 a combinar.

Ótimo apto. na Av. Atlântica, c/3 dorm. sala, 2 BWC, coz. e área de serviço, por Cr\$ 150.000,00 a combinar.

Apto. novo em Ed. "O" Km c/living em "L", 3 dorm. BWC, ampla cozinha, área, quarto e WC empregada. Entrada Cr\$ 150.000,00 a comb. e o saldo financiado a longo prazo. Excelente apto. nunca habitado à meia quadra da praia com sala, sacada, copa, cozinha, 3 dorm. 2 BWC sendo 1 priv. do casal, com ótimo acabamento. Preço Cr\$ 260.000,00 com financ. até 20 anos.

Em Ed. em fase final de construção temos apto. com 4 dorm. sala para 3 amb. demais depend. p/apenas Cr\$ 380.000,00 em excelentes condições de pagamento.

Maiores informações, inclusive sábados, domingos e feriados com HERSON PAUPERIO, Negócios Imobiliários CRECI 2284 à Av. Brasil esq. com rua 2400 - fone 2008 Balneário Camboriú. Visitem-nos sem compromisso.

## CORUJÃO - CENTER WISKERIA

A CASA NOTURNA QUE FLORIANÓPOLIS PRECISAVA PIZZARIA - RESTAURANTE - CHOPARIA

Ambiente Seleto e agradável Música ao vivo com:

Jacó trio

Mirandinha ao Piano

CORUJÃO CENTER - Av. Beira-Mar Norte

## MPAS/INPS

Ministério da Previdência e Assistência Social Instituto Nacional de Previdência Social

SUPERINTENDÊNCIA REGIONAL DE SANTA CATARINA

## AVISO

A SUBSECRETARIA REGIONAL DE SERVIÇOS GERAIS e DO PATRIMÔNIO, leva ao conhecimento dos interessados que fica prorrogado para o dia 28 de agosto de 1975, às 15,00 horas, no Edifício INPS, 6o. andar, sito à Praça Pereira Oliveira, em Florianópolis, a abertura das propostas relativas à concorrência no 02/75, referente a construção do PAB-ESTREITO, em Florianópolis-SC.

O Edital completo e demais informações poderão ser obtidos no local da abertura das propostas. Florianópolis, 21 de julho de 1975.

Você acha possível comprar um lote de terra usando a sensibilidade?

Visite o

Village

O BAIRRO FECHADO.

Ótimo para sua sensibilidade e para seu fim comercial

Projeto: Oscar Niemeyer

Realização: Construtora A. Gonzaga

Faça sua reserva pessoal pelos

tel. 22-3156 e 22-3245

Apenas 80 lotes.

## veja a europa de trem. com mais comodidade e maior economia.

Quando Você for à Europa, leve Eurailpass ou Eurailpackage na carteira.

O Eurailpass lhe dá livre acesso aos trens mais confortáveis da Europa, levando-o a 13 países, com rapidez e segurança.

Naturalmente, Você não vai rodar os 160.000 quilômetros de alternativas que o Eurailpass lhe oferece. Estabeleça seu próprio roteiro e

pare onde quiser. O Eurailpackage paga inclusive traslados e estadias nos melhores hotéis.

Eurailpass e Eurailpackage foram criados para você descobrir a Europa com o máximo de economia. Mas precisam ser adquiridos aqui.

Viaje com a gente e pegue o seu trem.

**EURAILPASS** Representante Oficial

**CIT** COMPANHIA ITALIANA TURISMO ORGANIZAÇÃO MUNDIAL DE VIAGENS. AV. SÃO LUÍZ, 30 - TELS.: 257-2803, 257-0128 SP - EMBRATUR 184 - SP - CAT - 74 OU SEU AGENTE DE VIAGEM.



## BRITA COM GRANULOMETRIA PERFEITA



**PEDRITA**  
FONE 220037 - FLORIANÓPOLIS  
PEDREIRA RIO TAVARES. SA.





## Segunda etapa do estadual de Kart será em Itajaí

A segunda etapa do Campeonato Catarinense de Kart será disputada no próximo sábado e domingo no kartódromo da sede campestre, com promoção da Sociedade Guarani, em Itajaí. No dia 26 haverá a tomada de tempo e dia 27, com início às 9 horas, serão realizadas duas baterias nas categorias Estreantes e Novatos, Júnior e Senior e três baterias nas categorias PC e POC.

De cada categoria serão classificados os cinco primeiros colocados, sendo que as três primeiras posições receberão troféus e aos quartos e quintos colocados medalhas ofertadas pelo Clube Guarani.

## Brasil presente no campeonato juvenil sul-americano em Lima

Lima — Com a participação do Brasil entre os dias 9 e 24 de agosto será disputado, em Lima, o VI Campeonato Juvenil Sulamericano de Futebol, organizado pela principal entidade do futebol continental, a fim de promover o futebol entre os jovens.

Um dos principais problemas que influíram na não realização deste certame foi o econômico, registrando-se o caso de países que se negavam a ser sede da disputa ante a possibilidade de prejuízos com a sua organização.

A história deste Campeonato Sulamericano Juvenil de Futebol registra a disputa de cinco torneios, iniciados em 1954, em Caracas, e o último em 1971, em Assunção.

Nesta sexta edição participarão o Brasil, Bolívia, Peru, Chile, Argentina e Uruguai.

Objetivando homenagear a imprensa a diretoria da Sociedade resolveu destinar ao troféu de terceiro colocado, categoria PC e POC, o nome de "O Estado".

O estadual de kart, disputado em sua primeira etapa em Criciúma, se apresenta este ano de forma bastante organizada e pela maneira como vem sendo preparada a competição do próximo fim-de-semana tem condições de superar a todas as expectativas. Esporte implantado há pouco tempo, o kart está se dinamizando em todo o Estado, e os índices apresentados nas competições têm sido os melhores possíveis.

O principal objetivo deste campeonato será observar os jovens valores que poderão ser aproveitados no próximo campeonato mundial a ser realizado em 1978, na Argentina.

**TABELA DO CAMPEONATO**  
9 de agosto: Bolívia x Peru  
10 de agosto: Bolívia x Chile e Argentina x Uruguai

13 de agosto: Bolívia x Brasil; Chile x Argentina e Peru x Uruguai

16 de agosto: Bolívia x Uruguai; Peru x Chile e Brasil x Argentina.

19 de agosto: Argentina x Bolívia; Uruguai x Chile e Peru x Brasil.

23 de agosto: Bolívia x Chile e Brasil x Uruguai  
24 de agosto: Peru x Argentina.

## SÍNTESE

### JOGOS UNIVERSITÁRIOS

A Sub-Reitoria de Assistência e Orientação da Universidade Federal de Santa Catarina divulgou na tarde de ontem que a delegação catarinense que disputa os XXVI Jogos Universitários Brasileiros, classificou-se para as semifinais nas modalidades de basquetebol, handebol feminino, futebol de salão e tênis de mesa. Os últimos apresentados por equipes catarinenses, na terça-feira foram os seguintes:

Futebol de salão — SC 2x1 Alagoas, basquete — SC 56x49 Pernambuco, handebol feminino — SC 12x10 Goiás e handebol masculino — SC 12x15 Rio Grande do Sul.

### BIGUAÇU A.C.

O Biguaçu Atlético Clube realizou no último dia 3 de julho eleição da nova diretoria empossada no último dia 7, que tem a seguinte composição:

Presidente de honra — Abrão F. Roberto da Silva, presidente — Luiz Roberto Feuback, 1o. vice — João Abrahão Salum, 2o. vice — Antônio Lisboa, 1o. secretário — Amélio Cipriani, 2o. secretário — Luiz Fernando Guimarães, 1o. tesoureiro — Alberto Rocha Filho, 2o. tesoureiro — Mário Kruger, diretor de futebol — Agenor Eduardo Gomes, diretor social — Ademar Silva, diretor patrimonial — Silvano Elias Acordi, diretor de publicidade — Irmã Anselma e orador — José Lincks Siqueira.

### LIRA TÊNIS CLUBE

Foi realizado nos dias 12 e 13 nas quadras do Lira Tênis Clube, em Florianópolis, mais um torneio interno de classificação. Adão Costa foi o vencedor, em segundo Renato Meirelles e em terceiro — Cesar Barbato, Paulo Rebelo, Sérgio Gentil, Alfredo Oliveira, Luciano Rodrigues, Antônio Carlos, Vilmar Elias, Eduardo Grillo, Cláudio Couto e Vasco Gondin. Os prêmios aos vencedores foram oferecidos por "Fêipe Sport".

### ATLETISMO

Cali — A Alemanha Oriental, venceu finalmente na noite de terça-feira, a prova de revezamento de 4x100, quatro estilos, com o tempo de 4m14s74d, na modalidade de natação. As alemãs orientais são detentoras do recorde mundial com 4m13s78d, obtido em 1974. Os Estados Unidos foram o segundo colocado com 4m20s47d e a Holanda em terceiro com 4m21s45d. O Canadá chegou em quarto com 4m23s77d; a Alemanha Oriental em quinto, com 4m25s60d; União Soviética em sexto com 4m26s29d; Suécia em sétimo, com 4m28s89d e em oitavo a França com 4m35s04d.

## Gincana náutica no rio Itajaí-Açu

Blumenau (Sucursal) — Na promoção da Federação de Vela e Motor de Santa Catarina, Prefeitura Municipal de Blumenau, Comissão Municipal de Esportes e Hermes Macedo, será desenvolvida, no próximo dia 27, a partir das 9 horas, no rio Itajaí-Açu, uma gincana náutica, da qual participarão, exclusivamente, motonautas de Blumenau, numa tentativa de estimular o crescimento dessa modalidade esportiva no município.

As 15 horas do dia 26, na Prainha, em frente ao Restaurante Moinho do Vale será hasteada a bandeira nacional e às 20,30 horas, no Salão Verde da Sociedade Dramático Musical Carlos Gomes, haverá uma sessão de projeção de slides e filmes de provas do campeonato brasileiro e catarinense de motonáutica. Na mesma

A Gincana está dividida de acordo com a potência dos motores dos barcos, a saber: 0 a 33 HP, 34 a 40 HP, 41 a 50 HP, 51 a 70 HP, 71 a 85 HP e 86 a 135 HP. O vencedor de cada divisão, bem como os segundo e terceiro lugares, receberão um troféu e medalhas de prata e bronze, respectivamente.

A gincana prevê a realização de cinco tarefas: A — arremesso de pedras da mureta da Beira-Rio contra uma pequena lata localizada no rio; B — soma de uma série de números; C — soprar um balão até estourar; D — atravessar sobre uma tábua que está fixa sobre 2 tambores flutuantes; E — desligar o motor na Prainha, devendo o piloto e o co-piloto correrem através uma pista pré-traçada até o Vapor Blumenau I.

## FCFS convocou reunião com Ligas do Interior

Com objetivo de discutir regulamento e tabela do campeonato estadual da atual temporada, a Federação Catarinense de Futebol de Salão convocou as Ligas que disputaram regularmente os certames citadinos para uma reunião no próximo dia 10.

Florianópolis e mais as Ligas de Lages, Joinville, Blumenau, Itajaí, Brusque, Criciúma, São Joaquim, Rio do Sul, Laguna, Tubarão são as entidades convocadas, visando o início do campeonato estadual que a princípio está marcado para os dias 23 e 24 de agosto.

Por outro lado a FCFS abriu inscrições até o próximo dia 8 para as disputas de três competições: campeonato da cidade, infanto-juvenil, torneio "A Esportiva" para as equipes adultas não classificadas para o campeonato estadual e ainda o campeonato de veteranos, para atletas oriundos de clubes de futebol de salão.

Nos próximos dias 2 e 3 o salão de festas da capital estará jogando em Brusque, em comemoração ao aniversário de emancipação do município. O time do Besc deverá representar Florianópolis, pelo fato de ser o campeão da cidade e mesmo porque o IEE, com quem deveria formar uma equipe mista à base da equipe universitária.

## Xanxerê, campeão nos jogos intermunicipais

Chapeco (Sucursal) — Xanxerê consagrou-se campeão nos Jogos Estudantis Intermunicipais, nas modalidades salomistas encerradas no último sábado no Ginásio Ivo Silveira desta cidade. Por outro lado as competições de atletismo que seriam realizadas domingo foram suspensas por causa do mau tempo e ainda não têm nova data marcada.

No futebol de salão a equipe de Chapeco empatou por 1x1 com Xanxerê e perdeu de 3x1 para Xaxim. No handebol masculino Chapeco venceu a equipe de Xaxim de 17x4, mas perdeu de Xanxerê por 5x7. No voleibol feminino Chapeco ganhou de Xaxim por 2x0 e perdeu de Xanxerê por 2x1. O voleibol masculino de Chapeco ganhou todas. De Xaxim por 2 a 0 e de Xanxerê por 2 a 1.

A classificação geral ficou a seguinte: Voleibol Feminino — 1o. Xanxerê, 2o. Chapeco e 3o. Xaxim; Voleibol Masculino — Xanxerê, Chapeco e Xaxim; Handebol Masculino — Xanxerê, Chapeco e Xaxim, em 2o. Chapeco e terceiro Xanxerê.

A promoção foi da CME de Chapeco, Liga Atlético Chapecoense e 11a. Coordenadoria Regional de Educação.

## Tadeu, a revelação da escolinha do Figueira

A escolinha do Figueirense regressou ontem a uma hora de uma excursão por gramados de Minas Gerais, trazendo excelentes resultados.

Contra o Atlético Mineiro o Figueirense empatou em 0x0, enquanto em Itaúna os garotos catarinenses conseguiram um excelente resultado ao derrotar o Itaúna por 4x0, com gols de Danilo, Luiz Carlos, Edson e Laudelino. O time base da excursão foi Gilmar, Guedes, Vilson, Paulo Pereira e Air; Luiz Carlos e Tadeu; Eduardo, Edson, Danilo e Laudelino.

O garoto Tadeu foi uma das revelações da excursão, tendo interessado ao Atlético Mineiro, devendo voltar a Belo Horizonte em companhia de seu pai. A delegação teve a coordenação de Afonso e Almir Pierri como treinador, ficou alojada no Mineirão e em Itaúna no Grande Hotel Kennedy. Acentuou Afonso que a escolinha viajou beneficiada pela colaboração de amigos. "No jogo contra o Atlético fomos recepcionados por representante do Governador mineiro e pelo Secretário da Educação, além dos presidentes de Atlético e Cruzeiro. Em Itaúna o prefeito mandou o comércio fechar mais cedo por causa do nosso jogo, talvez porque o Figueirense já é uma equipe bem conhecida lá".

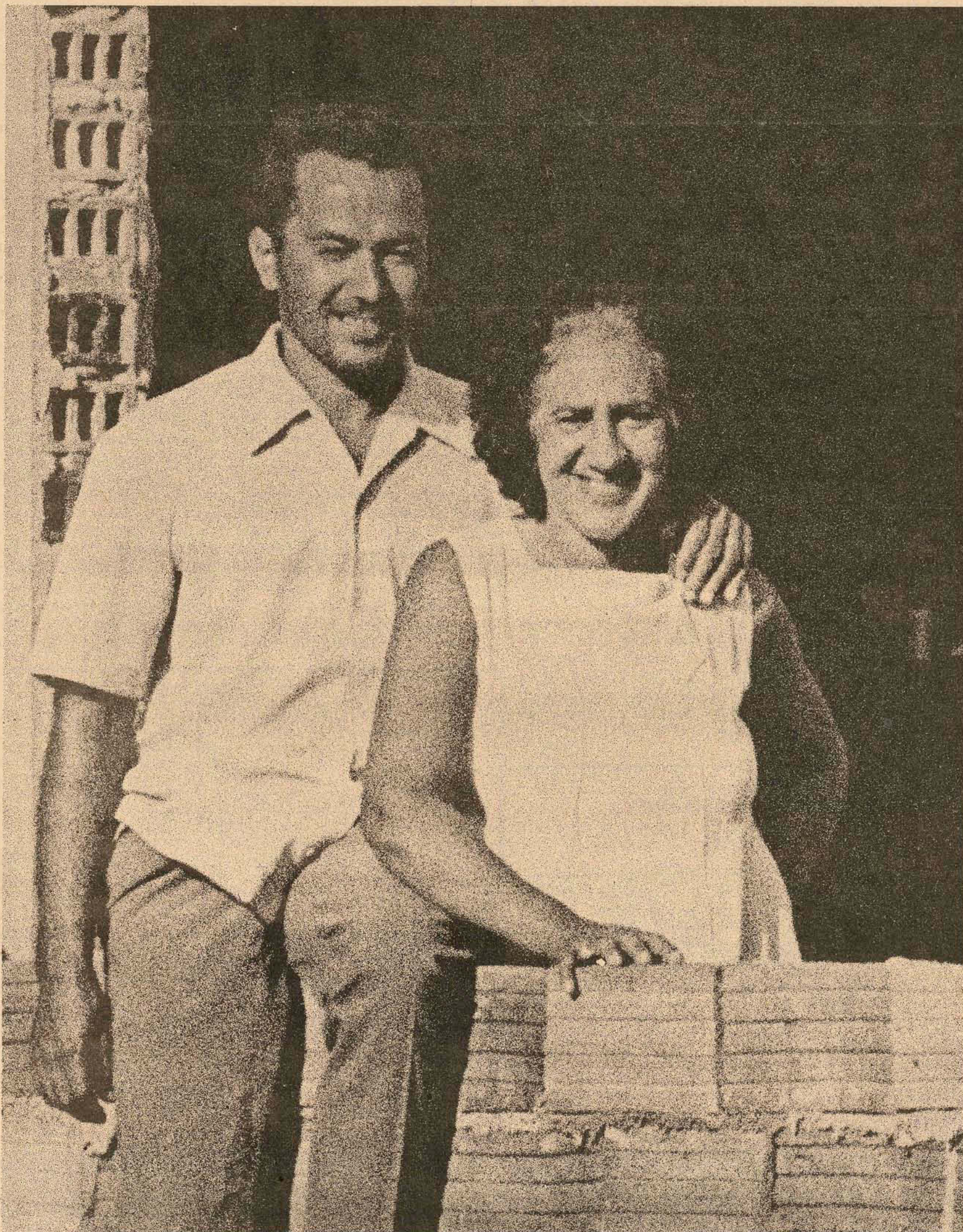

## A barbearia do Seu Santinho fica na casa da Dona Francisca.

A teimosia era antiga: o Seu Santinho querendo uma barbearia e Dona Francisca querendo uma casa.

E o resultado foram três quartos, sala, cozinha, banheiro, área de serviço, jardim, garagem... e barbearia.

Tudó num prédio só, na Travessa Bom Jardim, 388 — Belém, Pará.

Só no ano passado, a Caixa aplicou quase 17,5 milhões de cruzeiros nos programas de habitação, representando um aumento de mais de 80% em relação ao ano anterior.

Tem sido assim. Com todas as pessoas. Em todas as regiões do País. Ao longo de mais de 100 anos.

Quando se dedica prioritariamente ao desenvolvimento social, a Caixa Econômica não está fazendo favor a ninguém.

A casa própria é um direito seu.

E uma obrigação nossa.

Caixa Econômica Federal





Mesmo marcando quatro gols, o ataque do Figueirense não esteve bem, com exceção apenas de Toninho.



Até mesmo o treinador Ferreira tentou agredir Alvir

# Renzi recebe dois socos de Coral e Figueira dá goleada

O Figueirense de Marcos Langauer;; Pinga, Almeida, Moenda e Casagrande; Sérgio Lopes (Jorge Luiz), Zé Carlos e Moacir; Lico (Luiz Everton), Toninho e Letieri, goleou o Palmeiras de Tico; Adãozinho, Coral, Carlinhos e Danilo; Paulo Araújo, (Vavá), Silvinho e Reinaldo; Piter, Sérgio e Helinho. Alvir Renzi foi o árbitro, auxiliado por Francisco Simas e Getúlio Silva. A renda somou Cr\$ 24.270,00.

A agressão do zagueiro Coral ao árbitro Alvir Renzi no segundo tempo da partida de ontem à noite no estádio Orlando Scarpelli, foi o fato mais importante e a única maneira de acordar a torcida diante do fraco futebol apresentado por Figueirense e Palmeiras. A atitude covarde de Coral deverá agora pesar bastante nos bancos do Tribunal de Justiça Desportiva da Federação Catarinense de Futebol, em prejuízo do próprio jogador, cuja pena é de um a dois anos de suspensão. Coral acertou dois socos violentos em Alvir Renzi e se não fosse a intervenção dos companheiros, a agressão se tornaria em condições bem mais elevadas. Tudo começou com Coral e Toninho trocando pontapés após a decisão de uma jogada,

quando o zagueiro do Palmeiras acabou pisando em Toninho caído bem próximo ao gol de Tico, com o centro-avantes e contorcendo em dores. Almeida correu ao árbitro e relatou o fato. Alvir, que não tinha assistido o lance, paralisou o jogo e foi conversar com o bandeirinha Francisco Simas. Incontinenti, Alvir se dirigiu a Coral e lhe mostrou o cartão vermelho, e inesperadamente o zagueiro reagiu aplicando dois socos em Renzi que teve de correr se protegendo entre os policiais, enquanto o restante do time do Palmeiras quase não era o suficiente para segurar a fúria do zagueiro.

O treinador Natanael Ferreira também entrou em campo e juntamente com o massagista tentaram agredir Alvir Renzi, mas a essas alturas, a polícia já estava guarnecendo o árbitro.

Todos esses fatos Alvir constou em súmula, e depois da partida se dirigiu para a Delegacia de Polícia do Estreito, onde foi se submeter a exames de corpo delicto, apresentar a queixa e instaurar o inquérito policial. A agressão de Coral cabia inclusive a prisão preventiva, mas o árbitro estava bastante nervoso e nem pensou nisso. Depois explicou a situação:

- Coral e Toninho já estavam se bicando desde o começo, eu inclusive chamei o zagueiro à atenção ainda no primeiro tempo. No lance que resultou a confusão eu estava de costas, então me dirigi ao bandeira e ele me relatou o fato. Quando apresentei o cartão vermelho e fui agredido corri para o policiamento, não sou

trouxa. Ele perdeu completamente a cabeça. Agora só cabe a mim preparar um minucioso relatório e encaminhar à Federação. E vai ser tudo muito certinho, já tenho a experiência do que aconteceu com o Dalmo e o Roldão Borja.

## A GOLEADA

O Figueirense não jogou bem, mas o suficiente para golear o Palmeiras por 4x0, depois de 2x0 no primeiro tempo, recuperando-se totalmente da derrota em Lages para o Internacional. Embora com quatro gols o ataque do Figueirense deixou muito a desejar, salvando-se somente Toninho que atravessa uma excelente forma e briga na área com os zagueiros durante todo o tempo. Ontem ele não marcou mas foi o melhor em campo e responsável pelas melhores jogadas do time, tendo inclusive participação decisiva em dois gols. Lico fez uma partida medíocre, e foi substituído por Luiz Everton, para alegria da torcida. Letieri continua caindo muito em campo e Moacir e Zé Carlos também não estiveram bem, errando muitos passes.

O Figueirense abriu o marcador aos 17 do primeiro tempo através de Moacir, de pênalti, depois de Coral tocar a mão na bola; aos 34, Tico não conseguiu deter um chute violento de Toninho. Moacir apanhou o rebote e marcou; aos 23 do segundo tempo, Toninho chutou na trave e Zé Carlos fez 3x0 e aos 30, em jogada pessoal, Casagrande driblou Adão e Carlinho e chutou forte de pé esquerdo completando a goleada de 4x0, merecidamente.

Baio teve participação decisiva na vitória de ontem em Rio do Sul, anulando Juti, a única opção de ataque do Avaí. Roberto aos 12 minutos da fase final marcou o gol da vitória, aumentando as chances do Juventus numa possível classificação, embora o Figueirense lidere o seu grupo. É a terceira vitória consecutiva do Juventus, merecidamente.



# O Avaí não tinha ataque. Perdeu

Rio do Sul (Sucursal) - Logo nos primeiros minutos da partida, num lance casual com Saulo, o ponteiro esquerdo (improvisado) Beto foi atingido. E neste lance, se acabava o ataque do Avaí, já que o jogador se acovardou, não foi mais lançado e passou apenas a fazer número em campo com o consentimento do treinador Áureo. Não que Beto fosse a "chave" para vencer o Juventus, e sim porque sem ele, o Avaí ficou apenas com Ademir e Juti, mas sem condições de furar a zaga do Juventus, onde Baio foi a melhor figura. Ademir, foi bem marcado por Tenente, e não levou a melhor sobre o lateral, diminuindo, assim, as opções de jogadas ofensivas do Avaí. Restava apenas Juti pelo miolo, justamente no local onde se concentrava a força do Juventus: Baio. O zagueiro não deu chances a Juti, que foi obrigado a fugir do setor, caindo mais pela esquerda. Ora, sem atacantes, o Avaí não poderia mesmo chegar à marcação de gols, pois o time carregava bem a bola somente até a intermediária e quando partia para o ataque, era desordenadamente. E o pior ainda, é que nas vezes em que Juti foi lançado, procurou resolver sozinho as jogadas, esquecendo-se de Vado, que corria insistentemente ao seu lado.

Mas tinha o Avaí no banco Lourival e Ricardo, que apesar de também não serem ponteiros esquerdos, poderiam pelo menos alterar o sistema tático da equipe e quem sabe, até, a criar situações de gol. Só que Áureo não pensou nisso, e insistiu no mesmo time até o final. E perdeu.

O Juventus começou jogando ofensivamente como Adão afirmara anteriormen-

te, pois só a vitória lhe interessava. O Avaí, aceitou o jogo do adversário, e procurou apenas jogar para os lados em sua meia-cancha. Aliás, Souza e Balduino, foram os melhores jogadores do Avaí e conseguiram parar o ritmo de Ederson e Raul. O Juventus jogava melhor, encorria lava o Avaí e o gol não demorou a sair. Já aos 8 minutos da fase final, Dalmo Bozzano anulou injustamente um gol de Bráulio, num lançamento de Britinho. Bráulio pegou o rebote, já que a bola batera antes em Danilo e marcou, mas Bozzano invalidou o lance. Aos 12, o gol que deu a vitória. Novamente Britinho lançou da direita, Roberto recebeu, driblou Ari Prudente e Veneza e chutou forte, com a bola batendo em Danilo antes de entrar. Após o gol, o Juventus se retraiu e o Avaí subiu um pouco de produção, chegando até a perder gol certo aos 40 minutos. Miguel saiu mau no lance e com o gol aberto, Juti chutou forte mas a bola bateu na perna de Vado. Aliás esta foi a única oportunidade que o Avaí teve durante toda a partida.

Mas Dalmo Bozzano, que teve péssima atuação, voltaria a cometer mais um erro grave. Ele aconteceu aos 44 minutos. Ederson lançou Bráulio na área que driblou Ari Prudente, e na hora da conclusão, Bozzano marcou impedimento e terminou a partida. A renda foi de Cr\$ 14.810,00 e os dois times jogaram assim: Juventus - Miguel; Saulo, Baio, Valdir e Tenente; Raul e Ederson; Britinho, Roberto, Bráulio e Toninho. Avaí - Danilo; Jaico, Ari Prudente, Veneza e Orivaldo; Souza, Balduino e Vado; Ademir, Juti e Beto.

## Marcílio Dias 2 x 1 Chapecoense. Finalmente a primeira vitória, merecidamente

Itajaí (Sucursal) - O Marcílio Dias conseguiu a sua primeira vitória na fase semifinal do campeonato estadual, ao vencer ontem à noite em Brusque por 2 a 1, a Associação Chapecoense. O Marcílio iniciou o jogo com maior volume que o adversário e das jogadas de Vadinho, Rogério e Sérgio Mafra, surgiu o seu primeiro gol aos 5 minutos do primeiro tempo, por intermédio de Zico, que chutou forte e sem chances para o

goleiro Jair. Mas a Chapecoense que buscava sempre Volmir na área adversária, encontrou aos 31 minutos da mesma fase o seu gol de empate. Walmir tabelou com Zé Carlos e da entrada da área ele atirou rasteiro no canto esquerdo de Zé Carlos. Na etapa final o Marcílio marcaria a sua vitória com o segundo gol através de Sérgio Mafra que recebeu um "presente" do goleiro da Chapecoense. O jogo pas-

sou então a possuir algumas jogadas violentas, até que o juiz Pedro Zimmer expulsou a Vadinho e Silva. O Marcílio venceu com Zé Carlos, Aldo, Nico, Reginaldo e Wilson; Rogério (Jorge Tijolo), Vadinho e Sérgio Mafra; França, Zico e Nilton Gomes. A Chapecoense perdeu com Jair, Astrogildo, Bernardino, Silva e Walmir; Luiz Carlos e Carlos; Zé Carlos, Volmir, Ivã e Mariano. Renda de Cr\$ 5.570,00.

## América 1x1 Internacional

### Joel de Castro deu instruções aos laterais. E saiu o gol

O América entrou em campo ontem para ganhar o jogo, apesar do empate conseguido diante do Internacional já se constituindo num bom resultado, pois as chances de classificação melhoraram um pouco mais, embora essa conclusão não seja definitiva. O treinador João Lima havia dado instruções especiais para que Chico Samara aguardasse os lançamentos em profundidade. Numa dessas jogadas

sairia o gol do América. E tinha razão o técnico, pois pouco tempo depois o jogador abriria a contagem ao chutar sem condições de defesa para Luiz Fernando. Com o resultado negativo, o técnico Joel de Castro, mandou que os dois laterais do Internacional dessem apoio ao ataque para que Parraga e Rubinho abrissem espaços na área. E assim nasceu o gol de empate através de Rubinho, apro-

veitando uma falha da zaga. O América jogou com Renato; Djalma, Expedite, Ditão e Dimas; Paulista, Jorge Cancelier e Chico Samara; Joceli, Tonho e Linha. Já o Internacional contou com Luiz Fernando; Moura, Mario José, Dito Cola e Pedro Ênio; Luiz Carlos, Alberi e Silvinho; Ademir, Parraga e Rubinho. O juiz foi José Carlos Bezerra, com Claudionor Pereira e Oscar Rego nas laterais.

## TABELA

	GRUPO I									
	j	v	e	d	pg	pp	gp	gc	sg	
1o. - Figueirense	8	4	3	1	11	5	15	6	9	
2o. - Juventus	9	4	0	5	8	10	12	13	-1	
3o. - América	8	2	4	2	8	8	10	11	-1	
4o. - Palmeiras	9	3	1	5	7	11	9	15	-6	

	GRUPO II									
	j	v	e	d	pg	pp	gp	gc	sg	
1o. - Avaí	9	3	5	1	11	7	7	5	2	
2o. - Chapecoense	9	3	3	3	9	9	8	6	2	
3o. - Internacional	9	3	3	3	9	9	12	13	-1	
4o. - Marcílio Dias	9	1	5	3	7	11	4	8	-4	

## JOGOS DE ONTEM

Em Guaratinguetá, o Vasco goleou a Esportiva por 5 a 2, gols de Roberto (2), Beto (2) e Edu.  
No Rio, o Flamengo venceu o Madureira na preliminar por 3 a 1 gols de Zico, Luizinho e Doval. Na partida principal, o Fluminense venceu a Portuguesa por 1 a 0, gol de Cleber.  
Em Porto Alegre, o Grêmio venceu o Internacional por 3 a 1.  
Em Belo Horizonte, a seleção de Minas empatou com a Paulista em 1 gol.

**ACRIL Ltda.**  
Luminosos  
Luminárias  
Box para Banheiro  
Av. Cruz e Souza, 67 - Campinas  
fone: 44-1136

**Caixa Econômica Federal Loteria Esportiva**  
COMUNICADO  
O Jornal O Estado comunica que a relação de ganhadores do Teste 244, recebida da Caixa Econômica Federal no dia 21/07/75, foi publicada no dia 22/07/75, com incorreções que nesta data são retificadas:  
SANTA CATARINA  
COD. REV. No. CARTÃO  
20-10014 567364  
20-10059 379616  
20-10071 324114  
FAÇA HOJE SUAS APOSTAS NA LOTERIA ESPORTIVA. É BEM MELHOR SER APRESSADO E MILIONÁRIO DO QUE PERDER A CHANCE POR ESQUECIMENTO.

**O GOSTOSO É COMPETIR COM malhas Hering**



# São Francisco do Sul (III)

## Um porto para a Portobrás

A "Thiers Fleming" está dragando a baía de evolução, enquanto se aguarda para os próximos dias a chegada da draga "Rio de Janeiro", contratada há mais de um ano pelo Departamento Nacional de Portos e Vias Navegáveis (DNPVN), para os serviços de dragagem do canal. O que prova que o tempo passa e o porto de São Francisco espera. Solitário, atracado, um velho navio do Lloïd, o Liverpool, ajudava, na tarde de sábado, o abandono da paisagem esquecida. Muito embora aquele seja considerado unanimemente, por povo e governo, "o melhor porto natural do País, suplantando mesmo os portos de Paranaguá e do Rio Grande".

Esse porto recebe hoje, no máximo, doze navios por mês, atuando quase que exclusivamente na exportação, de soja e madeira. A escala de sua importação, somente carvão para a usina da Tupy e fertilizantes, não apresenta significado, reduzindo-se quando muito a um quinto do volume da exportação. Falta de aparelhamento impede uma maior atividade. No ano passado, por exemplo, 95 mil toneladas de carga tiveram de ser recusadas, revertendo para o monte de outros portos do Estado ou do País.

Além de potencialidade, reunindo elementos que permitem, mediante algumas obras complementares, lhe seja dada a configuração de um grande escoadouro, o porto de São Francisco tem já a básica interligação rododiferroviária com regiões produtoras. Conta com acessos terrestres no sentido leste-oeste pela SC-21, que corta a BR-101 e recebe a SC-36, e no sentido do extremo-oeste pelas BR-153 e 283. A ligação ferroviária da 11a. Divisão do Sistema Regional Sul da RFFSA, através da Linha-32, encontra, em Mafra, a Linha-16, com saída para Paraná, São Paulo e Rio Grande do Sul.

### CONDIÇÕES

"O futuro da região está neste porto. Ao redor dele se criará indústrias", formula o atual administrador e representante do DNPVN em São Francisco do Sul, almirante (rm) Ernani Jaime Lima. Mas a limitação atual pode ser medida pelos números de maio passado, quando foram exportadas 11.511 toneladas e importadas 2.300. Na parcela da exportação estão computadas 8.000 toneladas de madeira, 3.000 de soja, 300 de fumo, 55 de tecidos, 80 de lã, 34 de algodão e 42 em refrigeradores. Na da importação, 2.000 toneladas de carvão coque e 300 de fertilizantes.

Além dos navios conferenciados, principalmente os holandeses, dentro de linhas estipuladas e com cargas certas, frequentam a exportação de São Francisco numerosos barcos do tipo "tramp" (os navios vagabundos, como os chama o pessoal do porto). São de várias empresas, geralmente gregas e libanesas, que "ciscam" o mercado marítimo na busca de qualquer carga e dispostos a enfrentar quaisquer linhas.

Esse porto, ainda a mais expressiva fonte da economia do município, se constitui também, assim como está, na sua maior "dor de cabeça". Isto conforme o prefeito José Schmidt. "Uma indústria, um terço da Hansen, daria mais lucro e nenhum problema. O porto, deficitário, recompensa infimamente. Em cada parcela de Cr\$ 100.000,00 que movimenta, só 4 por cento ficam no município. E são gastos em vida noturna. Essa instabilidade de ganho não dá padrão de vida e o povo vai cada vez empobrecendo mais". Pensa, entretanto, no porto recuperado, oferecendo uns 600 empregos. E na indústria instalando-se, em decorrência da atividade do porto, criando mais 400. "Com esse dinheiro se poderia preparar o turismo".

### DEFICIÊNCIA

Instalações portuárias, guindastes, empilhadeiras, aparelhamento completo, falta tudo ao porto de São Francisco. E a sua maioria do pessoal da Portobrás reside em Joinville, face a falta de condições da cidade de São Francisco. Embora não tenha conseguido ali a moradia e o mercado de que precisava para o seu estabelecimento, esse pessoal já influiu na criação de algum comércio, como o surgimento de um novo hotel e de pontos comerciais. Contando

até agora com somente duas linhas de telefone, as de um PABX emprestado (e 400 assinantes), vê-se a cidade na iminência de receber melhorias nesse setor da comunicação, com VHF e micro-ondas. Tudo, graças ao impulso da Petrobrás. Uma vez que já se convencionou, pelo Brasil inteiro, que atrás dela vem o progresso.

### REFLEXOS

Concomitante à nova política, esperase para o porto do posicionamento no importante papel econômico e social que lhe é destinado, "de berço", pelas esplêndidas condições locais, bastando a provisão de instalações eficientes. "Este porto representa a salvação do município. Seu reaparelhamento depende do Governo Federal e está hoje para ser encetado, com a definição funcional dos quatro portos do Estado: São Francisco, porto graneleiro; Laguna, porto pesqueiro; Imbituba, porto para minérios; e Itajaí, porto para carga geral", enfatiza o prefeito Schmidt.

Na conta do relevante valor do porto de São Francisco, se põe um retorno para o município, a partir de 1978, da ordem de Cr\$ 9.000.000,00. Dilatado ainda a partir de 1980, quando mais de 1.000.000 de toneladas estarão passando por seu complexo. Em função disso, acredita-se, inúmeras indústrias virão a ser plantadas na área. "Uma só bastaria", acrescenta o prefeito, "do tipo da Cinex (nutrientes e derivados de soja)".

Considerase também que a dinamização dos serviços do porto, prevista para futuro próximo demandará uma otimização de fluxo do sistema viário estabelecido e, mesmo, a implantação de novos trechos e acessos. Por isso a rodovia de penetração leste-oeste (BR-280), já quase toda asfaltada, terá a conclusão do trecho Mafra-Porto União, para se comunicar com a BR-153, interligada ao extremo-oeste e à BR-283 (meio-oeste). As ferrovias já existentes, que vão até o norte do Rio Grande, possibilitarão o incremento da política do Governo Federal, no sentido de reduzir de 71 por cento para 51 por cento o transporte rodoviário, aplicando-se a percentagem retardada (de 20%) no aperfeiçoamento do transporte rodoviário. PETROBRÁS

Apesar de não se esperar que a obra da Petrobrás em São Francisco do Sul venha determinar as mesmas providências que a São Mateus do Sul ou a Araucária, no Paraná, onde a empresa, praticamente "fez essas cidades", criando-lhes todas as condições de que eram carentes, sabe-se que muito benefício reportará para a economia estagnada do município. A construção do Terminal Marítimo demanda uma maior atividade do que será a de funcionamento, já que sua característica é a automação.

Atualmente ocupam-se da obra da Petrobrás cerca de 2.000 operários, mas esta mão-de-obra está colocada a curto prazo. Na operação da base, cuja inauguração se prevê para 1978, sua oferta de trabalho ficará reduzida a perto de 200 empregos. Permanece, entretanto, a convicção de que a Petrobrás vem sendo o termo de ressurgimento de São Francisco, tendo emprestado um sentido nacional ao nome da cidade. Só a propaganda feita em torno da construção já é altamente valiosa, quanto mais os recursos que deixa ao municípios, os quais se elevarão no futuro.

O terminal ergue-se a oito quilômetros da Praia da Enseada, mas a maior deficiência reside na reduzida área para armazenamento. A dragagem do baixio João Dias, num volume de um milhão de metros cúbicos, eliminando o acúmulo de lama formado no acesso, trará, entende o capitão tenente Nilo Batista de Melo, que comanda a Capitania dos Portos local, o início de um novo interesse.

Segundo o relatório de 1973 da DNPVN, distribuído neste ano pela 8a. Diretoria Regional sediada em Porto Alegre, o porto de São Francisco, "latitude 26o. 14' S", possui 600 metros de cais com dois armazéns internos de 100x40 metros e capacidade de 15.000 toneladas cada um. Tem um rebocador de 175 hp, nove empilhadeiras (oito de duas toneladas e uma de cinco)

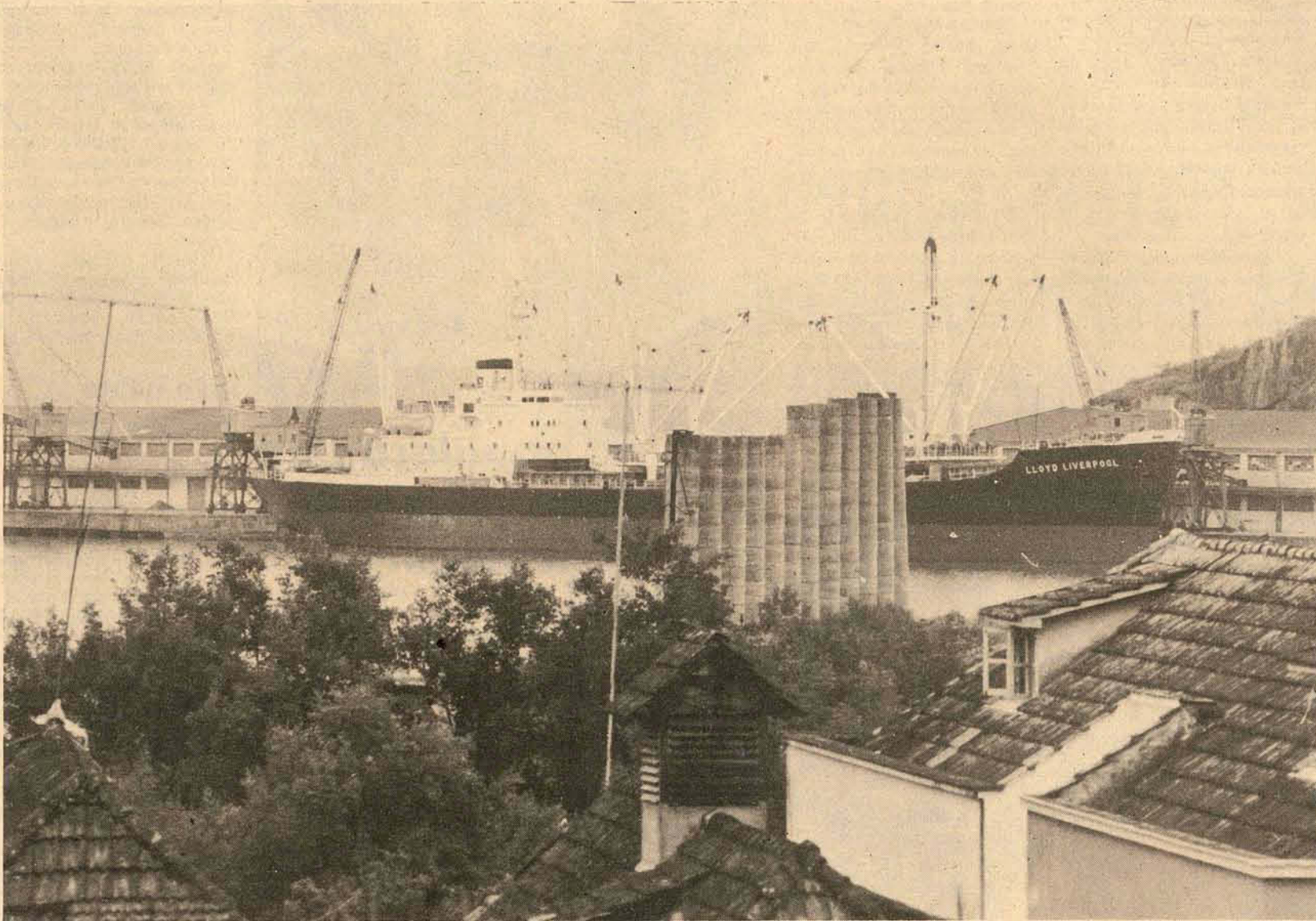

Doze navios por mês num porto que tem todas as condições naturais, inclusive profundidade de oito metros no canal e de 15 a 26 pés na baía.

**Uma decadência de 70 anos pôs marcas de derrocada no velho porto do império. E a cidade, que dependia dele, conheceu, com isto, horas difíceis. Hoje, o desenvolvimento cruza o seu caminho e siglas como da Portobrás ou Petrobrás colocam-lhe um novo alento.**

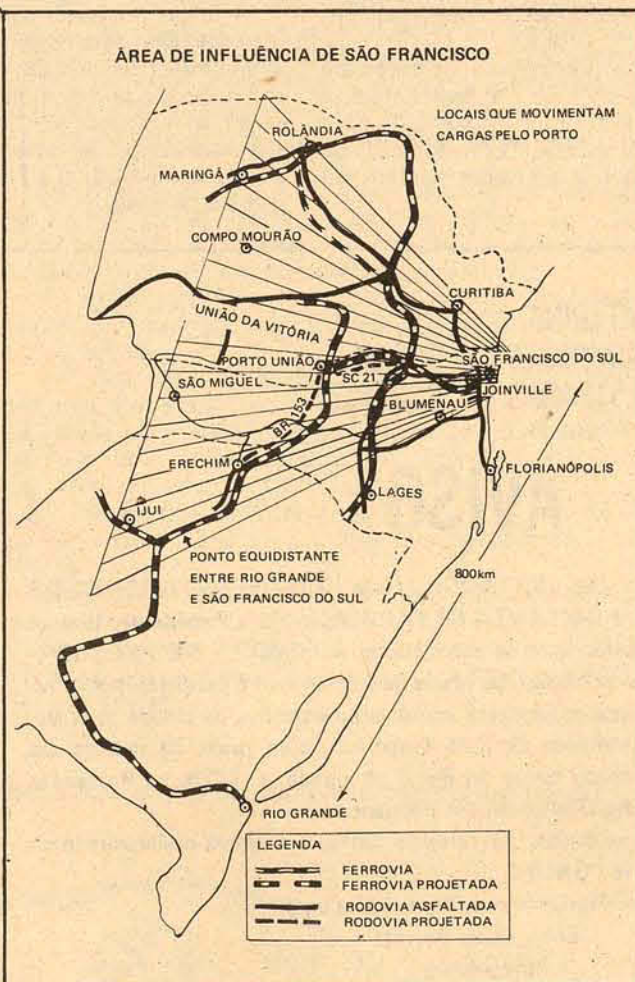

Porto interligado ao sistema viário da região Sul.

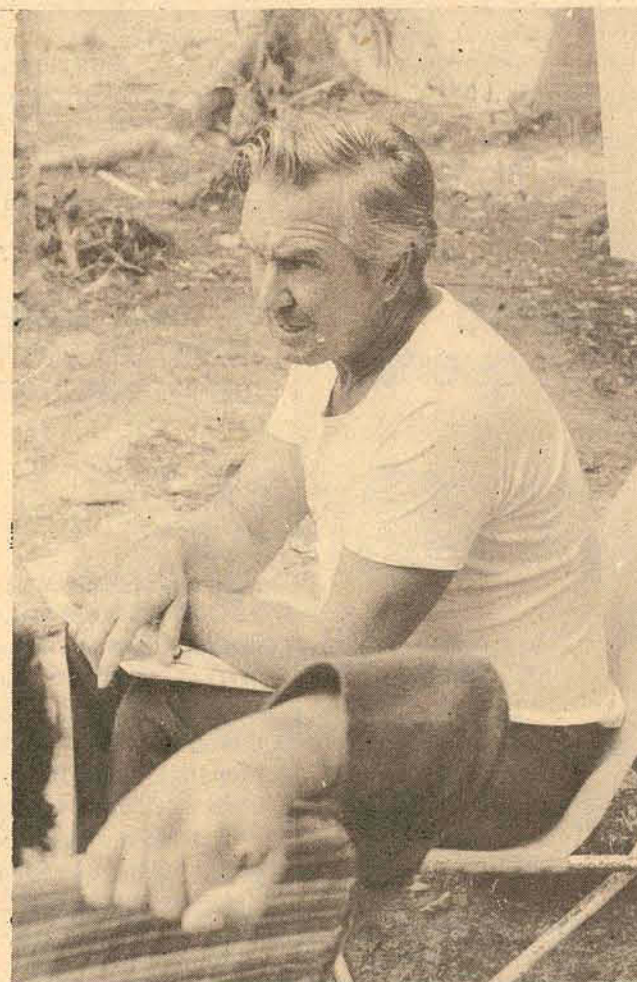

E Cristiano pergunta se tudo isso nada significa?

e três velhos guindastes de 2,5 toneladas, trazidos do Rio de Janeiro.

Em vista da pobreza franciscana dessas instalações, há por lá quem não se conforme com a anulação recente de uma concorrência para equipá-las, por meio do aluguel de áreas a empresas. Áreas em que seriam construídos silos para o porto. E justificam: "As multinacionais estão em todo o Brasil há anos. Instalaram-se em Ponta Grossa, têm usinas; instalaram-se no Rio Grande, com fábricas diversas. Quando descobrem que o porto de São Francisco serve de corredor ao seu mercado, um político, na Câmara Federal, lembra que elas prejudicam a economia nacional. Aqui. Não no Rio Grande, nem no Paraná". Para recordar por fim "a sina de São Francisco". Mas se faz agora nova concorrência, com a participação maciça das nacionais. "Que nunca fizeram nada por esta terra", acrescentam.

### COMPARAÇÕES

"O Presidente conhece os problemas do porto de São Francisco e sabe que a culpa é dos catarinenses, que insistem em ter mais de um porto", assegura Cristiano da Costa Pereira. Mostrando os resultados: São Francisco tem capacidade de escoamento mas não está aparelhado. Itajaí está aparelhado mas não tem condições para receber grandes navios. "Os muitos barcos que operam por lá carregam menos carga do que os poucos que aportam aqui". Isto por causa do grande calado desses navios. Vazios podem entrar mas carregados não podem sair, dada a falta de profundidade do acesso do porto. E vê af uma injustiça perpetrada contra São Francisco.

Conta os números de 1974:

São Francisco importou 21.679 toneladas e exportou 161.577, tendo, num total de 183.256 toneladas, só 6.233 de cabotagem (movimento interno, entre portos nacionais). Itajaí importou 510.994 toneladas e exportou 125.935, tendo, num total de 636.929 toneladas, o vulto de 484.057 de cabotagem. Um enorme percentual em favor da exportação do porto de São Francisco. E lembra que navios de 6.000 toneladas já têm dificuldades em Itajaí, indagando como será em 1978, quando os barcos deverão ter cerca de 40.000 toneladas?

Perguntase mais, se São Francisco, com as condições naturais que tem, com infraestrutura rodoviária e ferroviária interligando-o a ricas regiões produtoras, não significa nada? Para comentar a estória da exportação do açúcar: Começou-se há algum tempo a exportar esse produto por Itajaí. Mas os navios não podiam apanhar ali toda a carga, pelo que o transporte precisou ser completado por Imbituba. Os navios seguiam para aquele porto, à meia carga, e caminhões transportavam o restante da mercadoria, que só lá era carregada. Isto encareceu de tal forma o produto, que o Instituto do Açúcar e do Alcool se viu obrigado a ameaçar suspensão dos carregamentos. Então São Francisco foi lembrado. "Há agora a notícia de que passará a ser feito por aqui".

### EQUIPAMENTO

Para o prefeito José Schmidt o problema residia em que, antes, se pensava no porto de São Francisco em termos de São Francisco. Hoje, "felizmente", se pensa em termos de Santa Catarina. Daí, embora esse porto não tenha sido enquadrado no Programa dos Corredores de Exportação, o rápido crescimento da economia regional, vinculado à economia brasileira, exigiu o seu reaparelhamento junto ao de outros portos nacionais, com a real integração ao Sistema Viário. Também o advento da Portobrás, absorvendo o DNPVN e se propondo, como finalidade básica, ao reaparelhamento dos portos do País, sugere-lhe como uma nova perspectiva.

O Plano Diretor para o porto de São Francisco do Sul, elaborado ainda pelo DNPVN, prevê as obras necessárias a sua transformação num grande porto graneleiro: aumento para 1.800 metros de extensão, construção dos cais número quatro e número nove, melhoria do sistema energético, preparação dos armazéns para movimento de grãos sólidos, construção de dois silos armazéns com equipamentos transportadores e construção do sistema de recepção e movimentação de grãos líquidos com respectivos tanques de armazenagem (para 14.000 toneladas).

Preparando tal plano de implantação, já no próximo semestre a madeira deverá começar a ceder lugar para os grãos no vulto da exportação do porto de São Francisco, especialmente para o soja em grão e líquidos (óleo de soja e o pellets). A previsão para o fim do ano é de 700.000 toneladas de soja e de 125.000 toneladas de milho e a importação, por sua vez, deverá registrar ainda nesse semestre o aumento da carga de fertilizantes.

Por Saint-Clair Monteiro  
Fotos de Orestes Araújo



Barcos abandonados mostram a solidão do porto. Na zona em que se prevê a ampliação.

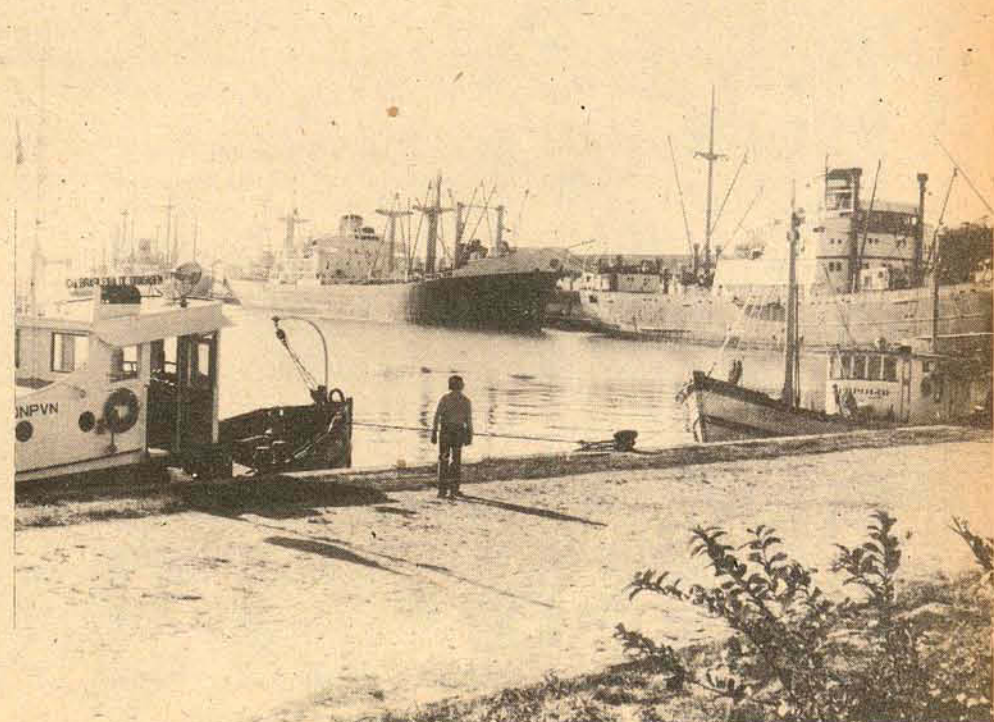

Em dia de movimento, barcos descarregam fertilizantes ou carregam soja e madeira.



## Encontro de Autores de SC começa amanhã em Joinville

Joinville (Sucursal) - Numa promoção da Livraria e Editora Lunardelli e da Prefeitura Municipal de Joinville, e contando ainda com a colaboração de diversos órgãos e entidades de Estado, será aberto amanhã às 20h30min., na casa da Cultura, o II Encontro de Autores Catarinenses.

O acontecimento coincidirá com a abertura de uma exposição de artistas primitivos catarinenses, onde serão apresentados trabalhos de Mário Avancini, Vera Araujo, Amandos Sell, Nini, Meyer Filho e Eli Heil. Após as solenidades de abertura do encontro, haverá a noite de autógrafos, quando serão lançados ou relançados os seguintes livros: "Tendências do Federalismo no Brasil", de Osvaldo Ferreira de Mello. O autor neste livro parte de uma hipótese inicial ou seja que o federalismo brasileiro, dentro de um quadro de mudanças institucionais, está submetido a um processo de transformação, ajustando-se a uma estratégia nacional de desenvolvimento harmônico do país.

Apresenta ainda, uma investigação sobre as disfunções que ocorrem no mecanismo de nossa federação e aponta procedimentos de correção das contradições internas do sistema.

"Joquei da Paz", de Paulo da Costa Ramos. O livro narra crônicas e histórias curtas animadas por um humor, uma fluência e uma economia de meios surpreendentes. Com motivos e temas, explora os pequenos dramas subjacentes ao cotidiano.

Anita Garibaldi, o Perfil de Uma Heroína Brasileira, de Wolfgang Ludwig Rau. O autor através de criteriosas e exaustivas pesquisas, procurou vencer a escassez de dados históricos e preencher as lacunas, esclarecendo os pontos controversos da vida dessa ilustre brasileira.

"As transformações Estético-Literárias dos anos 20 em Santa Catarina", de Celestino Sachet. Pretende o autor, levantar a atividade de um grupo de moços que procurou trazer ao nosso Estado as fermentações artísticas salidas da Europa, nos primeiros anos do século e que culminaram no Brasil com a

Semana de Arte Moderna e com a introdução do Regionalismo Nordeste dos anos 30.

"A Hospedaria", de Edy Leopoldo Tremel. É uma coletânea de contos em que o autor deixa gravada aquela maneira peculiar a toda a crítica que sentiu e transbordou maravilhada perante o fenômeno da vida, registrando as mais intensas palpitações efêmeras.

"Europa sem Programa", de Carlos Adauto Vieira. É um livro bem humorado, alegre e agradável, que narra uma viagem feita à Europa. As informações e conhecimentos são transmitidos com naturalidade, sem pretensões, mas atingem sempre o objetivo.

"O Sonho e a Glória", de João Alfredo Medeiros Filho. O personagem principal da obra é um ex-combatente da FEB - Força Expedicionária Brasileira. Por suas qualidades artísticas e por descrever uma das mais admiradas regiões do Brasil, na qual se destacam as cidades de Brusque, Blumenau e Camboriú, constitui um documentário-ficção de grande valor.



## II Feira de Artesanato no Bairro Bela Vista

A Companhia de Habitação do Estado de Santa Catarina - COHAB/SC -, e o Conselho Comunitário do Bairro Bela Vista, Barreiros, promoverão nos dias 2 e 3 de agosto a II Feira de Artesanato.

O objetivo da Feira é despertar o interesse pela arte, descobrir os valores artísticos daquela comunidade, e através dos grupos que prepararam os trabalhos para a exposição, proporcionar melhores condições de socialização e iniciação profissional.

Participarão da 2ª FEART, cinco grupos de artesãos da comunidade e, entidades convidadas como o Educandário 25 de Novembro, o Centro de Recepção e Triagem de Barreiros, o Educandário Santa Catarina e a Promenor.

Também estarão presentes com seus trabalhos, os artistas Aldo Beck, Dirécia Binder, Rodrigo de Haro, Martinho de Haro, Meyer Filho, Max Moura e Nini.

## São Bento reúne mais de mil escoteiros

São Bento do Sul (Sucursal de Joinville) - Reunindo aproximadamente mil escoteiros oriundos do Paraná, Santa Catarina e Rio Grande do Sul, foi encerrado ontem em São Bento do Sul, o VII Acampamento Regional de Escoteiros, cuja solenidade contou com a presença de grande número de autoridades.

O encontro de escoteiros teve início domingo último e foi realizado no Parque Aliança, próximo à cidade de São Bento do Sul. Logo após a abertura do encontro, o Governador Antônio Carlos Konder Reis foi homenageado, recebendo a medalha "Cruz de São Jorge", que foi entregue pelo professor Moacir Gervásio Thomazi, Presidente da União dos Escoteiros do Brasil - região de Santa Catarina.

Logo após a abertura do encontro, o Governador Antônio Carlos Konder Reis foi homenageado, recebendo a medalha "Cruz de São Jorge", que foi entregue pelo professor Moacir Gervásio Thomazi, Presidente da União dos Escoteiros do Brasil - região de Santa Catarina.

## Acesso ao aeroporto de Navegantes é pavimentado

O Departamento de Estradas de Rodagem já determinou a realização de concorrência pública visando a contratação de uma empreiteira para a execução do projeto de pavimentação a paralelepípedos do acesso ao Aeroporto de Navegantes, numa extensão de três quilômetros.

As firmas interessadas poderão encaminhar suas propostas ao Protocolo Geral do DER, até o próximo dia sete. O projeto deverá ser executado em 180 dias consecutivos, a ser contados a partir da expedição da primeira ordem de serviço.

## Colégio Supletivo já funciona em Joinville

Joinville (Sucursal) - O Colégio Supletivo Joinvilense, autorizado a funcionar através do parecer 144/75 do Conselho Estadual de Educação e que é destinado a alunos maiores de dezesseis anos, já recebeu desde o último dia 15, cerca de cento e cinquenta alunos inscritos, superando assim as expectativas.

O novo colégio possui as seguintes áreas de ensino: comunicação e expressão com as disciplinas: Língua Nacional; Língua Estrangeira (inglês), Educação Artística e Física; Estudos Sociais com as disciplinas: História, Geografia, Educação Moral e Cívica e OSPB; área de Ciências englobando matérias de ciências e programas de Saúde e Economia com as disciplinas: Prática de Comércio, Noções de Contabilidade e Artes Femininas.

Todos os cursos do Colégio Supletivo Joinvilense terão a duração de 448 dias letivos, distribuídos em 540 horas por período, num total de quatro períodos, sendo dedicado exclusivamente às pessoas que possuem inúmeras ocupações e não dispõem de tempo suficiente para frequentar as aulas, mas que, pela sua cultura e conhecimentos básicos, estão em condições melhores dos que já concluíram outros cursos.

O Diretor da Associação Catarinense de Ensino, entidade mantenedora do novo colégio joinvilense, professor Guilherme Gumbala, informou que todo o aluno que conseguir 80 por cento de aproveitamento será dispensado da frequência às aulas.

As matrículas continuam abertas na secretaria da ACE à rua São José, 490.

Estão marcados para o dia 25 e 26 do corrente, os exames vestibulares para ingresso na Faculdade de Educação de Joinville, que funciona junto ao Colégio Técnico Joinvilense.

O número de vagas é de 100 para as habilitações de Administração Escolar e Orientação Educacional.

## Colégio Agrícola forma técnicos em Concórdia

O Colégio Agrícola de Concórdia, através de seu serviço de integração Escola-Empresa, juntamente com uma equipe de instrutores da CBT - Companhia Brasileira de Tratores -, está promovendo em colaboração com a Acaresc, Copédia, Fomento Sadia e Prefeitura Municipal, um curso de preparação e capacitação de operadores de máquinas agrícolas.

O curso que é ministrado por uma equipe da CBT de São Paulo, é destinado aos alunos da 2ª série do curso técnico em agropecuária do próprio colégio.

A promoção visa integrar os órgãos de ensino, de assistência técnica, de produção e da indústria, para uma melhor preparação e estímulo no desenvolvimento da agropecuária no campo da mecanização agrícola.

O treinamento dos operadores de máquinas agrícolas permitirá uma melhor eficiência e utilização das máquinas em benefício da produção e produtividade agrícola da região.

## SECRETARIA EXECUTIVA

### EXIGIMOS:

- Boa Aparência
- 2o. Ciclo Ginasial
- Datilografia
- Prática Escritório

### OFERECEMOS:

- Ótimo Salário
- Bom Ambiente de Trabalho
- Condições Crescer.

Entrevistas (hoje) 5a. feira. A partir das 9:00 horas. Rua Fernando Machado, 9

## Tribunal de Justiça

DIRETORIA DE DOCUMENTAÇÃO E PUBLICAÇÕES  
DECISÕES DA CÂMARA CRIMINAL EM 22.07.75.  
APELAÇÕES CRIMINAIS

No. 13.177 - IBIRAMA - Apte. a Justiça, por seu Promotor. Apdo. João Maria dos Santos. Rel. Des. Ary Pereira Oliveira - "Deram provimento para mandar submeter o réu a novo julgamento. Unânime".

No. 13.161 - CURITIBANOS - Apte. Leopoldo Ribeiro da Silva. Apda. a Justiça, por seu Promotor. Rel. Des. Ary Pereira Oliveira - "Converteram o julgamento em diligência. Unânime".

No. 13.215 - CAPINZAL - Apte. a Justiça, por seu Promotor. Apdo. Jacinto Casagrande. Rel. Des. Ary Pereira Oliveira - "Negaram provimento. Unânime".

No. 13.169 - JOAÇABA - Aptes. Sívio Vieira das Chaves e Natalício de Souza. Apda. a Justiça, por seu Promotor. Rel. Des. Thereza Tang - "Deram provimento parcial para absolver Natalício de Souza e reduzir a pena de Sívio Vieira das Chaves a 2 meses de detenção com sursis. Unânime".

No. 13.096 - SÃO FRANCISCO DO SUL - Apte. João dos Passos Costa. "vulgo Juba". Apda. a Justiça, por seu Promotor. Rel. Des. Thereza Tang - "Deram provimento para absolver o réu. Unânime".

No. 13.051 - TUBARÃO - Apte. Ivo Antônio da Silva. Apda. a Justiça, por seu Promotor. REL. Des. Thereza Tang - "Deram provimento para absolver o réu. Unânime".

No. 13.272 - LAGES - Apte. a Justiça, por seu Promotor Apdo. Manoel Pereira dos Santos. Rel. Des. Márcio Medeiros - "Não conheceram do recurso. Unânime".

No. 13.277 - LAGES - Apte. Juarez Rogério Furtado. Apda. a Justiça, por seu Promotor. Rel. Des. Márcio Medeiros - "Deram provimento para receber a denúncia. Unânime".

No. 13.281 - ITUPORANGA - Apte. Walter Wehmut. Apda. a Justiça, por seu Promotor. Rel. Des. Márcio Medeiros - "Negaram provimento. Unânime".

No. 13.265 - LAGES - Apte. José Nicolau Klinger. Apda. a Justiça, por seu Promotor. Rel. Des. May Filho - "Não conheceram do recurso. Unânime".

No. 13.280 - SOMBRIO - Apte. a Justiça, por seu Promotor. Apdo. Benedito A. de L. Rodrigues. Rel. Des. May Filho - "Deram provimento para condenar o réu a 2 meses de detenção. Unânime".

### RECURSOS CRIMINAIS

No. 6.662 - BALNEÁRIO DE CAMBORIÚ - Recte. a Justiça, por seu Promotor. Recdo. Juracy Valente Aimeré. Rel. Des. Thereza Tang - "Negaram provimento. Unânime".

No. 6.673 - TUBARÃO - Rectes. Dr. Juiz de Direito, ex-offício e a Justiça, por seu Promotor. Recdo. Luiz Antônio Zanelato. Rel. Des. Márcio Medeiros - "Negaram provimento a ambos os recursos. Unânime".

Zenon Vitor Bonnassiz Filho  
Diretor

## 53% da população de SC já foram vacinados contra a meningite

Cerca de 53% dos 3.641.300 habitantes que compreendem a população de Santa Catarina, já foram imunizados contra a meningite, de acordos com a estatística divulgada ontem pela Secretaria da Saúde. O índice poderia ser maior se a campanha conseguisse atingir 100% da população de cada município. Mas, como o índice médio de cobertura oscila em torno de 81,41%, foram vacinadas 1.946.844 pessoas residentes em 75 municípios.

A Secretaria da Saúde explica que por maior que fosse a publicidade feita em torno da necessidade de a população se prevenir contra a doença que tem sido causa de inúmeras perdas humanas, dificilmente se conseguiria atingir o total da população, em decorrência da inexistência de uma conscientização global a respeito do problema. Mesmo assim, Santa Catarina figura entre os Estados em que a vacinação em massa contra a meningite tem obtido êxito e onde também foi registrado menor número de óbitos consequentes da incidência da meningite.

Na última terça-feira, o Ministério da Saúde enviou a Santa Catarina mais 300 mil doses, que totalizam agora 930 mil armazenadas em Florianópolis.

A região do Oeste catarinense, que não chegou ainda a ser atingida pela campanha, receberá os primeiros vacinadores no próximo dia 28. A Secretaria acredita que naquela região o índice médio de cobertura deverá ser bem superior aos dos demais municípios, levando em conta a participação dos líderes comunitários na campanha de conscientização que se desenvolve previamente nas áreas urbanas e rurais. A vacinação deverá ser desenvolvida até o dia nove vindouro, mas poderá ocorrer um adiantamento em sua data de encerramento, caso não se consiga nesse período atingir a um índice satisfatório.

O Secretário Hélio Ortiz, da Saúde, vê com otimismo os resultados da campanha, salientando que "uma das razões para se mostrar que a repercussão tem sido boa são as mensagens que temos recebido em agradecimento às equipes de vacinadores da Secretaria e do Departamento Autônomo de Saúde Pública".

Outra fonte da Secretaria já admite que a imunização em massa que se vem processando em todo o Estado deverá se constituir num remédio para evitar outro surto da doença em Santa Catarina. Não duvida, todavia, da possibilidade de ocorrer casos esporádicos, já que a campanha mantém seu índice médio em torno de 81%.

ESTADO DE SANTA CATARINA  
SECRETARIA DOS TRANSPORTES E OBRAS  
DEPARTAMENTO DE ESTRADAS DE RODAGEM

## AVISO

O GRUPO EXECUTIVO DE LICITAÇÕES (GEL) DO DEPARTAMENTO DE ESTRADAS DE RODAGEM DE SANTA CATARINA, por seu Presidente, leva ao conhecimento dos interessados, que se acha aberta a TOMADA DE PREÇOS - EDITAL No. 22/75, para a execução das obras de calçamento a paralelepípedos no prosseguimento do calçamento existente e acesso ao aeroporto, na cidade de Navegantes, numa extensão aproximada de 3,00 (três) km, com prazo de entrega das propostas até as 15,00 (quinze) horas do dia 7 de agosto de 1975, no Protocolo Geral do DERSC, Edifício das Diretorias, em Florianópolis.

Outrossim, comunica, que cópias do referido Edital e maiores esclarecimentos serão obtidos junto ao referido GRUPO

GEL, em Florianópolis, 21 de julho de 1975  
Engo. Osny Berrett  
Presidente

STATUS  Decorações e Serviços Ltda.

- CONSTRUÇÃO CIVIL

- REFORMAS

- FORROS E DIVISÓRIAS

Orçamento sem compromisso e grátis

Rua Jerônimo Coelho, 343 -

Fones: 22-0988 - 22-0778 e 22-1903



O pavilhão municipal, o local da feira.

## Chapecó promove em agosto a feira de reprodutores suínos

Chapecó (Sucursal) - A II Fesuino - Feira Regional de Reprodutores Suínos de Chapecó - que será realizada no parque da EFAPL, já tem seu programa definido e as comissões encarregadas de organizarem a feira estão em plena atividade, a fim de assegurar o mesmo brilho que tiveram exposições anteriores.

O Coordenador regional do projeto sul-cultura e coordenador geral da II Fesuino, Roque Paulo Kreutz, acredita "que aproximadamente quatrocentos

animais de raça Landrace, Duroc e Large White deverão estar inscritos, embora haja uma certa crise no mercado de reprodutores de suínos".

A procura de reprodutores nos últimos meses tem sido tão grande que as granjas não dispõem de muitos animais para exporem".

Uma comissão de construções, está iniciando os trabalhos de reforma e adaptação dos pavilhões da Efapi embora com certa lentidão, pois todas as verbas solicitadas não foram ainda li-

beradas.

A exposição terá início dia 19 de agosto estando previsto para o dia a recepção dos animais com pré-julgamento e admissão dos mesmos. Os dias 21 e 22 serão dedicados ao julgamento de classificação, sendo que a comercialização dos animais será feita nos dias 23 e 24.

As inscrições de animais para a II Fesuino deverão ser feitas até o dia 30 de julho, podendo ser feitas junto aos Inspetores de Registro da Associação Catarinense de Criadores de Suínos.

O chuveiro elétrico Lorenzetti só lhe promete um bom banho quente. O resto é cascata.

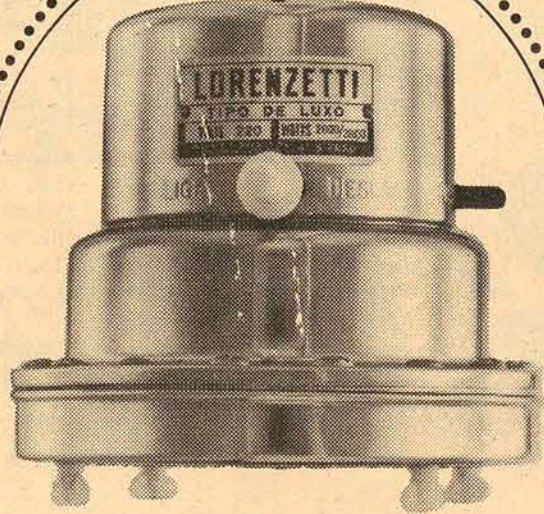

Colucci & Associados

Quem entra debaixo de um chuveiro Lorenzetti toma banho com água à vontade e na temperatura desejada.

Você encontra chuveiros com a marca Lorenzetti em modelos convenientes para o seu bolso e o seu gosto: Luxo, Normal, Junior e Ducha de Luxo.

Todos são cromados e blindados. Vem acompanhados do prático chuveirinho Toc-Lev. São muito fáceis de limpar. E já vem com fio-terra.

Mas o que dá importância a tudo isso é a marca Lorenzetti. Ela assegura o funcionamento perfeito do chuveiro por anos e mais anos, sem necessidade de manutenção e sem troca de resistências.

Isto a Lorenzetti pode lhe prometer, e cumprir. Porque de qualidade a Lorenzetti entende até debaixo d'água.

CHUVEIRO AUTOMÁTICO  
**LORENZETTI**



## Polícia da Capital prende dupla acusada de homicídio em Goiás

Cumprindo solicitação do Juizado de Direito de Anápolis, Goiás, a Delegacia de Furtos de Florianópolis, prendeu ontem na rua Laurito Caminha Meira, 77, os indivíduos Veronildo da Silva, de 26 anos, e Valdecir Pedro Manoel da Silva, 19 anos, naturais desta Capital, e autores de um assalto com morte num supermercado daquela cidade goiana.

O assalto praticado no ano passado contra o estabelecimento, culminou com a morte de um guarda, que procurou em vão proteger a casa e clientes contra a ação

de Veronildo e Valdecir. Na oportunidade os mesmos foram identificados por testemunhas que os conheciam numa oficina onde exerciam função de mecânico.

Como estavam foragidos o julgamento correu à revelia, sendo na oportunidade condenados a 20 anos de reclusão cada um. Durante a prisão ontem em Florianópolis, Valdecir Pedro Manoel da Silva, tentou esboçar reação contra os policiais, mas foi logo dominado pelos agentes e recolhido ao xadrez com o amigo marginal e homicida.

## Ladrões presos em SP foram recambiados

Presos terça-feira pela Patrulha Rodoviária Federal de São Paulo, foram recambiados ontem para Florianópolis, a dupla Paulo Roberto Oliveira, de 20 anos, e Antônio Silveira, de 18 anos, autores de vários furtos na Capital catarinense e dentre eles, o de um automóvel Volkswagen retirado no dia 14 do corrente de uma residência em Coqueiros.

Os ladrões viajaram em São Paulo com o Volks de chapas AA-65-42, de Florianópolis, e de propriedade do Sr. Rodolfo Lins Lang, quando em Itaipicirica da Serra, a Patrulha Rodoviária possuindo informações da Delegacia de Furtos, Roubos e Defraudações, desta Capital, deteve o automóvel prendendo então a Paulo Roberto e Antônio Silveira.

Segundo o prontuário da DRFD, somente Antônio já teve passagens pela delegacia por prática de roubos e assaltos, enquanto Paulo Roberto exercia até a semana passada a profissão de motorista de táxi em Florianópolis, e foi essa a sua primeira legitimação como ladrão.

**PARA SP**  
Na viagem que fizeram até São Paulo, os dois florianopolitanos aproveitaram o

percurso para a realização de furtos em residências à beira da BR-101, e no Balneário de Matinhos, no Paraná, terem arrombado uma casa de veraneio que se encontrava fechada nesta temporada de inverno. Do seu interior foram levados objetos domésticos e diversos talões de cheque.

Aproveitando ainda a mesma oportunidade, Paulo Roberto Oliveira e Antônio Silveira, providenciaram a venda de diversos acessórios do automóvel que ocupavam, como calotas, extintor de incêndio, rádio e outros equipamentos.

**PARA SC**  
Os agentes da Delegacia de Furtos de Florianópolis, foram quem recambiaram os dois para Santa Catarina. Como notaram o Volkswagen sem os acessórios, os colocaram em confissão e no retorno vieram realizando paradas pelos locais onde os equipamentos tinham sido indevidamente vendidos, e ao mesmo tempo fazendo o recolhimento.

Ontem mesmo a dupla foi colocada a disposição da Justiça e até a conclusão do inquérito ficaram recolhidos ao xadrez da DRFD.

## Volks colide com carro estacionado e se evade

Quatro desconhecidos ocupando um Volkswagen de cor verde, colocaram em pânico durante a madrugada de quarta-feira, os moradores da avenida Hercílio Luz, quando em alta velocidade e com descarga aberta faziam daquele via pública uma autêntica pista de corrida. Em certo momento, o automóvel ficou desgovernado e foi de encontro ao Karmann-Ghia, de chapas AJ-62-62, de Porto Alegre, de propriedade do jornalista J.J. Silva Júnior, que estava estacionado junto à rua Fernando Machado pelo lado da avenida.

O carro atingido pela colisão ficou com a frente e a trazeira toda amassada e foi arrastado até o meio da rua, enquanto os "loucos" do volante se evadiam do local em direção da Praça da Bandeira e por pouco não atin-

giam outros veículos que também estavam parados em toda a extensão da avenida Hercílio Luz.

A colisão e a correria foi presenciada por funcionários do Hotel Ivoram e de um posto de gasolina, e que dada a velocidade imprimida pelos quatro desconhecidos não houve possibilidade de identificação do Volkswagen, e porque nenhum deles quis arriscar a vida ao se colocar no meio da rua ou nas calçadas para marcar a placa.

O Karmann-Ghia atingido pelo choque ficou trancado no tráfego — pois o proprietário se encontrava dormindo — até que o Posto Central do Detran com um carro guincho foi retirá-lo e fazer o levantamento dos danos, que são vultosos.

## Explosão de navio mata 12 na França

Um incêndio seguido da explosão de uma caldeira destruiu ontem um navio de turismo no Mediterrâneo, provocando a morte de 12 pessoas e ferindo outras 50. A maioria dos feridos foram vitimados pelo pânico que sobreveio em consequência da explosão e oito passageiros foram removidos para o hospital de Toulon, por helicópteros, com queimaduras graves. O acidente ocorreu na costa francesa do Mediterrâneo, quando o navio se aproximava do extremo da península de Giens, a cerca de 30 quilômetros da cidade de Toulon.

As autoridades da Marinha francesa informaram que 247 pessoas — a maioria turistas — estavam a bordo do pequeno navio "Venus des Iles", que fazia o trajeto Porquerolles e Toulon. O incêndio ocorreu às 5h30m na casa das máquinas e sua origem ainda é desconhecida.

O navio-escola da armada francesa "Galissonniere" foi o primeiro a atender o SOS da embarcação sinistrada. Outros barcos seguiram também para o local, auxiliando na operação de resgate dos sobreviventes.

Uma das turistas francesas disse que o fogo se alastrou rapidamente e quando ocorreu a explosão originou-se um pânico generalizado entre os passageiros. Explicou que muitos resultaram feridos porque "todos queriam assegurar seus lugares nos botes".

## Incêndio num vagão da Central gera protestos mas tumulto é contido

Um incêndio num dos carros de uma composição da Central do Brasil, que se destinavam a Japeri, na tarde de ontem provocou a interrupção do tráfego a partir de Nova Iguaçu durante duas horas, só não ocorrendo tumulto após a paralisação porque as estações foram logo guarnecidas por soldados da PM e por policiais das Delegacias das localidades próximas.

Segundo o chefe da estação de Austin — onde o trem incendiado parou — Sr. João Freire, o carro-motor ER-165 teve um fusível do teto queimado, provocando o pânico entre os passageiros, sendo que um deles, não identificado, pulou na via férrea, ainda com a composição em movimento, mas sem sofrer ferimentos graves. O fogo foi dominado por uma guarnição dos Bombeiros de Nova Iguaçu.

A composição saiu da estação D. Pedro II lotada com destino a Japeri, por volta das 13 horas e logo após sua partida de Comendador Soares foi dado o alarme sobre o incêndio, que teve início no teto queimando rapidamente a instalação elétrica e fazendo explodir algumas lâmpadas. O maquinista, sem perceber a situação, continuou na mesma velocidade, chegando a Austin 20 minutos depois, quando o fogo já tinha tomado quase todo o teto do carro, praticamente vazio, pois os passageiros conseguiram passar para os mais próximos.

Antes de parar, um dos passageiros — um homem branco, de altura média, segundo uma testemunha — pulou do trem, caindo sobre as pedras do leito, conseguindo levantar-se e sair do local rapidamente. O chefe da estação só notou o incêndio quando o trem parou e os passageiros começaram a correr pela plataforma que estava lotada provocando um grande tumulto.

Após a chegada dos Bombeiros a rede foi desligada, sendo ainda acionado um esquema de segurança, inclusive com o apoio dos policiais da SUE — delegacia local, o mesmo ocorrendo nas estações próximas, pois "os passageiros, percebendo o atraso poderiam começar a depredar os prédios, mesmo sem saber o motivo". A composição atingida pelo incêndio foi rebocada à noite para a oficina da Central, já prevendo-se um desfalque de pelo menos três unidades — o carro-motor e dois vagões próximos — para as viagens de hoje.

## Rio já tem lei para prevenir incêndios

Está em vigor o Decreto-Lei no. 247, que dispõe sobre segurança contra incêndio e pânico, atribuindo ao Corpo de Bombeiros do Estado do Rio de Janeiro, o estudo, o planejamento, a fiscalização e a execução das normas que disciplinam a segurança das pessoas e dos seus bens.

Além da alteração no valor das multas e das exigências de um depósito de Cr\$ 12.500,00 a 25 mil, não houve outra inovação, já que segundo autoridades do setor "era necessário uma ratificação das atividades do Corpo de Bombeiros que desde que foi extinto o Estado da Guanabara ainda não tinha uma definição de atribuições".

O Decreto-Lei 247 autoriza o Corpo de Bombeiros do Estado do Rio de Janeiro a cumprir as mesmas funções que exercem desde sua criação: assinar convênios com os municípios visando a segurança das áreas respectivas; expedir licenças para funcionamento de quaisquer estabelecimentos; vistoriar imóveis já habitados e aplicar penalidades ondyjudar conveniente.

Sobre as licenças para funcionamento de estabelecimento, há isenção de sistemas preventivos de incêndios em edifícios de moradia de até três andares e um cuidado maior para os edifícios-garage, os depósitos de inflamáveis, os heliportos, as indústrias, as casas de fogos de artifício ou de natureza semelhante, "que envolvam perigo iminente de propagação de fogo".

## Choque de trens mata 11 e fere 35 em Hamburgo

A colisão de dois trens, ocorrida ontem, num subúrbio de Hamburgo, deixou como resultado 11 mortos e 35 feridos. As operações de resgate continuaram durante toda a noite, e um grupo que investiga o acidente procurava estabelecer a responsabilidade pelo choque, mediante o estudo dos dispositivos de registro da rota das locomotivas dos dois trens, um de passageiros com seis vagões e outro de carga com quinze.

As autoridades ferroviárias informaram que o trem de passageiros passou aparentemente sem deter-se ante um sinal de parada, entrando na via reservada ao de carga, no subúrbio de Hausbruch, no sudoeste de Hamburgo.

A maior parte dos cadáveres, quase que totalmente mutilados, estava no primeiro vagão, que ficou destruído com o impacto.

Os maquinistas de ambas as locomotivas se salvaram, saltando pouco antes do choque, que ocorreu às 17h10m, de ontem, muito embora tenham precisado de atendimento em hospital e, segundo a polícia permanecem impossibilitados de prestar declarações. O acidente provocou o fechamento temporário da linha de duas vias e os passageiros de outras composições tiveram que ser transportados em ônibus.

Este é o segundo desastre ferroviário ocorrido na Alemanha Ocidental, nos últimos dois meses. Em um acidente que envolveu dois trens de passageiros, perto de Munique, a 8 de junho, 38 pessoas morreram e outras 112 ficaram feridas.

## Pedida prisão da viúva que matou milionário

Praticamente encerrada a etapa policial, com a elaboração do inquérito, o delegado Hugo Ribeiro de Melo vai pedir a prisão preventiva da viúva milionária Elza Leonetti do Amaral que, na tarde de 25 de junho último, assassinou com dois tiros à queima roupa o ex-amante Roberto Eduardo de Rezende Lee.

Para a polícia, Elza não se conformou de perdê-lo, diante do seu segundo casamento com a advogada Lara Marcondes Siqueira. Lee estava desquitado de Maria Pia, filha do Conde Matarazzo. Elza Leonetti, entretanto, o liquidou porque o conhecido colecionador de automóveis antigos não

reconhecer como sua filha a menina Andrea Cristina.

Uma nova fase vai ter início, agora. Para defender a homicida, o advogado Milton Silva Filho tem poucas armas. Além disso há contra a sua constituinte a evidência dos fatos. Seu opositor, auxiliando o ministério público na acusação, é o criminalista Waldir Troncoso Perez que já colecionou uma série de argumentos que levam à convicção da premeditação do crime. Mais do que isso: conseguiu ressuscitar um inquerito sepultado desde 1967, levantando dúvidas sobre o suicídio do marido de Elza, o igualmente milionário Ane-

sio Augusto do Amaral Filho.

O objetivo dessa manobra jurídica é apenas um. Poderá revelar uma característica da personalidade da homicida. Fria e calculista, para ficar com o dinheiro do marido, poderia ter planejado ou consumado a sua morte. O processo a ser reaberto pelo juiz Luiz Benini Cabral, da 1.ª Vara Auxiliar do Juri de São Paulo oferece condições para isso: tme rasuras indistintas e uma folha arancada. No laudo pericial, ao lado da placidez do suicida, as fotografias mostram paredes e portas exageradamente manchadas de sangue.

## METALÚRGICA WETZEL ASSINOU CONTRATO COM A ERUSC



Na manhã de ontem a METALÚRGICA WETZEL S.A. com sede na cidade de Joinville assinou contrato com a Empresa de Eletrificação Rural de Santa Catarina (ERUSC) para fornecimento de materiais eletrotécnicos para a eletrificação rural catarinense, a exemplo do que vem fazendo há 40 anos para a eletrificação nacional.

Convém salientar, que esta indústria é a única de Santa Catarina a fabricar materiais eletrotécnicos para linhas de transmissão e distribuição de energia elétrica e está entre as maiores do Brasil.

Pela METALÚRGICA WETZEL S.A. assinou o contrato o Dr. Norberto Cubas da Silva, seu Diretor-Presidente.

**Apresentamos uma máquina burra e preguiçosa: O computador.**

É assim que esta maravilhosa máquina vai ficar, se você não souber usá-la.

Um computador é uma máquina burra, porque não funciona sem uma boa equipe humana.

Por isso, a empresa que pretender usufruir dos seus benefícios, terá que contratar técnicos de alto nível e mantê-los constantemente treinados.

Apesar de fazer em minutos o que levaria dias ou meses por métodos convencionais, ele precisa trabalhar 24 horas por dia para que o investimento se pague.

Um computador que opere com capacidade ociosa, é um investimento altamente negativo.

É como ter um automóvel de luxo, especialmente para fazer compras em supermercados.

Usar uma firma especializada para processamento de dados, é um investimento barato sem margem de erro.

A CEPAM é uma opção para as empresas que utilizam ou se propõe a usar um Centro de Processamento de Dados.

Ela vai simplificar, organizar e dinamizar os serviços administrativos de sua empresa.

Não perca tempo nem dinheiro. Consulte a CEPAM.

**cepam**  
CENTRO DE PROCESSAMENTO DE DADOS  
ASSESSORIA E MICROFILMAGEM LTDA

RUA PRINCESA ISABEL, 264 - 2.º ANDAR  
TELEFONE 5913 - JOINVILLE - SC

No Lagoa late Clube voce pode fazer tudo inclusive nada.

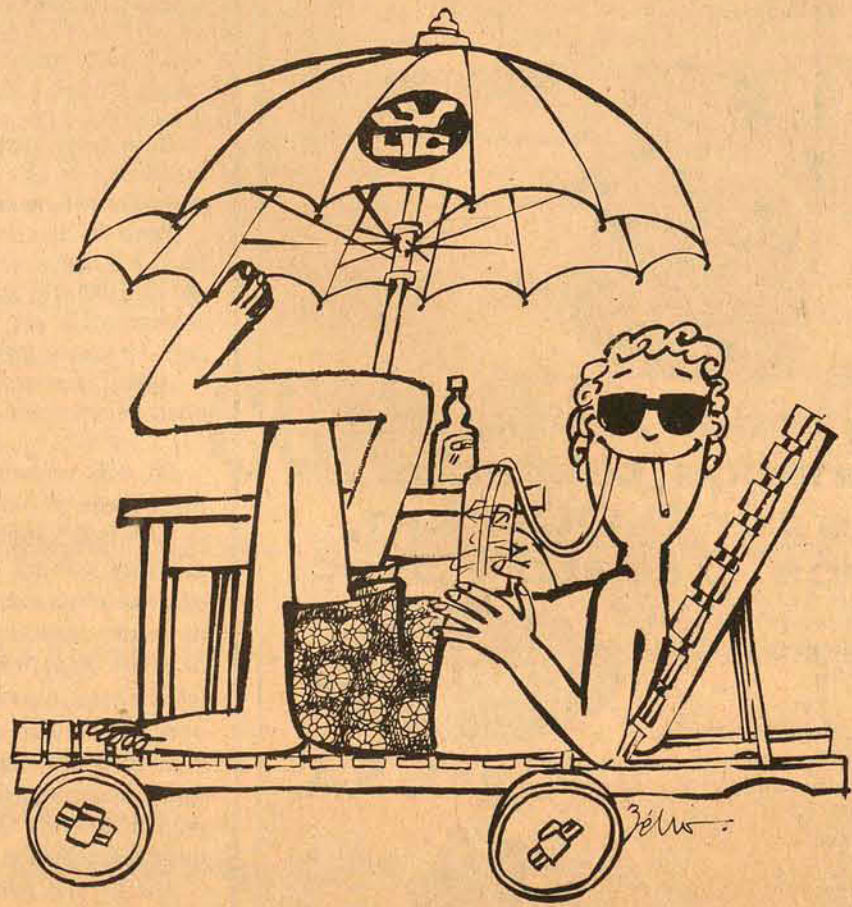

Fique sócio do Lagoa late Clube

Tels: 22-3156 e 22-3245



CONTRA  
**HEMORROIDAS**  
A SOLUÇÃO É  
**HEMO-VIRTUS**  
POMADA  
ALIVIO IMEDIATO PELA SUA AÇÃO  
ANALGÉSICA, DESINFLAMATÓRIA E CICATRIZANTE



**MORADA**

Empreendimentos Imobiliários Ltda. CRECI 171  
Rua Felipe Schmidt, 27  
Loja 2 Edf. Dias Velho

ALUGA-SE

CASA ALMIRANTE LAMENGA - c/4 qtos., copa-coz., banheiro, sala, porão e cômodo comercial c/ área de 70m2, C/ou sem parte comercial.

LOJA 5 e SOBRELÓJA - Edifício Jorge Daux.  
MORADA - NOVO CONCEITO IMOBILIÁRIO - VENDE - APARTAMENTOS CENTRO

FELIPE SCHMIDT - c/ 2 qtos., living, copa-coz., BWC, área de serv., dep. comp., de empregada, 89m2 - Cr\$ 220.000,00 Ref. 046

COQUEIROS - de frente c/2 qtos., living, BWC, copa-coz., garagem. Todo equipado c/ fogão e exaustor, maq. lavar, copa fôrmica. Cr\$ 158.000,00 Ref. 036

CENTRO - TÉRREO - c/5 qtos., 2 salas, copa-coz., BWC, área de serviço coberta e despensa. Cr\$ 300.000,00 - Ref. 013

CENTRO - Dois pvtos. Alto c/2 qtos., BWC. Baixo: Sala, copa-coz., BWC c/box, despensa área de 140m2. Cr\$ 110.000,00 - Ref. 012

MORADA ÚLTIMA OPÇÃO PARA NEGÓCIOS IMOBILIÁRIOS - VENDE CASAS

ESTREITO: Prox. Figueirense - Aliv. c/4 qtos., living, copa-coz., BWC, garagem, BWC de serviço e área de serviço. Parte Inf.: lavanderia, 1 qto., depósito, Cr\$ 300.000,00 - Ref. 004

JOSÉ MENDES - Mista c/2 qtos., coz., BWC, sala, garagem e despensa. Total vista p/bafa Sul, terreno de 550m2. Cr\$ 130.000,00 Ref. 014

SACO LIMÕES - Mista c/3 qtos., sala, copa-coz., BWC, varanda e rancho - Cr\$ 55.000,00 - Ref. 017

CENTRO - C/5 qtos., 2 salas, coz., BWC, porão, 120m2 e terreno de 435m - Cr\$ 320.000,00, Ref. 018.

CAPOEIRAS - Mad. c/3 qtos., 2 salas, coz., e sanitário. Terreno de 540m2 - Cr\$ 80.000,00 - Ref. 022

CENTRO - c/4 qtos., 2 salas, copa-coz., área interna, despensa c/ qto. de empregada. BWC. Cr\$ 500.000,00 - Ref. 026

BOM ABRIGO - c/2 qtos., living, BWC., copa-coz., Cr\$ 140.000,00, Ref. 031

PROCASA - Prox. Clube 14 de Agosto, casa c/armazém montado c/ótima freguesia. Cr\$ 75.000,00 - Ref. 034

AGRONÔMICA - Aliv. em construção c/2 qtos., living, copa-coz., BWC social. Garagem. Área 86,45m2. Cr\$ 172.000,00 - Ref. 035

CAPOEIRAS - Aliv. c/3 qtos., Sala, BWC social, copa-coz., dep. completa de empregada, varandão, garagem, galpão no terraço, churrasqueira, área cimentada. Área da casa 200m2. Ter. 546m2 Rua Asfaltada. Rara oportunidade. Cr\$ 260.000,00 - Ref. 038

CENTRO - 2 casas. Uma de frente, aliv. c/3 qtos., living, copa-coz., BWC. Outra de fundos mista c/3 qtos., sal, coz., e banheiro. Aliv. Cr\$ 300.000,00 com facilidades. Ref. 049

INGLESSES - Mad. com 2 qtos., sala estar, copa-coz., varandão, mobiliada, ao lado do Grupo Escolar, em terreno de 420m2. Cr\$ 90.000,00 - Ref. 051

CAMPINAS - São José - Mad. c/2 qtos., sala, coz., Cr\$ 50.000,00 - Ref. 052.

PONTA DAS CANAS - Mad. c/2 qtos., sala, coz., BWC, varandão, churrasqueira, mobiliada. Terreno de 1.470m2 com fundos para o mar. Cr\$ 150.000,00 - Ref. 053.

MORADA - FONE - 22-6860 - VENDE - TERRENOS

CENTRO - Med. 331,44 - 32,80 de frente, 27,00 de um lado e 20,60 de outro. Cr\$ 350.000,00 - Ref. 049

COQUEIROS - Med. 15,00 de frente por 23,00 de fundos = 345m2. Ref. 048. Cr\$ 55.000,00

BARREIROS - Med. 40.000m2 c/ casa mista e galpão c/ água do próprio terreno. Cr\$ 250.000,00 - Ref. 047

BARREIROS - Med. 332,75m2 12x27,50. Cr\$ 35.000,00 Ref. 045

ARMAÇÃO DA PIEDADE (Município Gov. Celso Ramos) Sítio com 24.000m2 e casa mista nova c/90m2, rancho 18m2 p/depósito c/42m2 de frente para o mar, diversas árvores frutíferas terreno todo cercado. Cr\$ 250.000,00 Ref. 044

SÃO JOSÉ - ROÇADO - Med. 38.362,20m2 Cr\$ 150.000,00 Ref. 043

CAMBORIÚ - PRAIA VILA REAL - De esq. c/250m2, próximo Hotel Fischer. Cr\$ 45.000,00 Ref. 041

BAIRRO FÁTIMA - Med. 12x28. Cr\$ 25.000,00 Ref. 037

BAIRRO PROCASA - Ter. med. 11x26 = 286m2. Ref. 034

J. ATLÂNTICO - Med. 15x33 = 495m2 c/casa de madeira 30m2. Cr\$ 30.000,00 Ref. 033

ESTREITO - BALNEÁRIO - Med. 10x80 = 800m2 c/2 casas de madeira em relativo estado de conservação. Cr\$ 160.000,00 Ref. 032

AGUARDE O PLANO MORADA DE ATENDIMENTO INÉDITO - FONE: 22-6860

**Horóscopo**

Omar Cardoso

**ÁRIES** - Bom fluxo astral no que concerne aos assuntos ligados diretamente à sua profissão. Melhoria financeira advirá, graças a influência feliz do período e também aos seus esforços. Pode contar com os amigos.

**TOURO** - Dia neutro para os assuntos sentimentais, a menos que você aniversarie por volta do dia 10 de maio. Um clima de maior disposição e agressividade estará marcando o seu temperamento e suas realizações.

**GÊMEOS** - Dia em que deverá tomar mais cuidado ao tratar de informações ou questões relacionadas com transportes. Contudo, terá êxito absoluto em experiências novas e no trato com pessoas jovens e idosas. Bom ao amor.

**CÂNCER** - Melhores oportunidades deverão surgir agora, especialmente no plano financeiro. Saiba aproveitar seus conhecimentos pessoais para alcançar melhoria profissional e material. Êxito assegurado na vida amorosa.

**LEÃO** - Aproveite este dia para tratar de seus interesses profissionais. O setor social não deve ser abandonado, por isso, cuide bem de suas possibilidades de êxito. Para o romance o dia é promissor de sucesso.

**VIRGEM** - Seu sentimento bom contribuirá bastante para que melhore as condições que lhe dizem respeito. Não olvide esforços para conseguir aquilo que você mentalizou. Fase propícia para tratar com pessoas influentes.

**LIBRA** - Grandes alegrias estão previstas para você no terreno sentimental. Cuidar de seus próprios interesses pessoais, em particular daqueles que possam trazer-lhe melhoria social, será sumamente importante hoje.

**ESCORPIÃO** - Dê mais de si no campo profissional. Seja perseverante e não permita que falsos amigos estraguem seus ideais, pois os seus princípios filantrópicos deverão ser mantidos a qualquer custo. Informações agradáveis.

**SAGITÁRIO** - Bos oportunidades de melhoria profissional e social. Colaboração de terceiros em evidência. Quanto às atividades profissionais, conte com a proteção divina e faça o possível para transmitir boa orientação espiritual aos demais.

**CAPRICÓRNIO** - Pessoas de conduta duvidosa não deverão influenciá-lo de modo nenhum. Não dê ouvidos às conversas de caráter mesquinho ou invejosas. Demonstre sua energia no setor de atividades. Pessoas de Touro lhe serão favoráveis.

**AQUÁRIO** - Dia propício aos empreendimentos em companhia de amigos sinceros e leais. Não se deixe levar pela incompreensão ou pela inveja. Bons pressentimentos e melhoria íntima em perspectiva, para o período da noite.

**PEIXES** - Aproveite as oportunidades que aparecerem para iniciar viagens ou travar novas amizades. Suas possibilidades de sucesso tendem a ser bastante alvissareiras. Conte com a colaboração de pessoas amigas.

**CORUJÃO - LAGOA RESTAURANTE**

(A melhor comida da Lagoa)

Música ao vivo com o "QUARTETO GODOY"

Flavinho e seu órgão eletrônico

Lagoa da Conceição - Defronte ao Posto.



Experiência Pré-Matrimonial de Pedro Maso

**Cinema**

Darci Costa

**O MARGINAL** - Filme nacional que comemora os 25 anos da Cinedistri e do produtor Oswaldo Massaini. Enfoca as causas que produzem certo tipo de marginal, segundo o filme, dentro da realidade brasileira. A direção é de Carlos Manga, um veterano que ganhou reputação na época das chanchadas da Atlântida, e que volta ao cinema, onde demonstra ter aprendido algumas lições do filme policial estrangeiro. O resultado chega a causar uma impressão favorável, além do regular. Participação de Tarcísio Meira, Vera Gimenez, Edney Giovenazzi, Francisco Di Franco, Ruthina de Moraes, Carlos Kroeber, Victor Merinow, Maurício do Valle e Anselmo Duarte. A rigor, um filme merecedor de atenção. Censura 18 anos. Cecomtur 4 - 7,45 - 9,45 horas / As 2 horas : Roberto Carlos: A 300 Km, por Hora

**FUGA ALUCINADA** (Durdy Mary and Crazy Larry) Peter Fonda e Susan George, em louca disparada pelas estradas, em automóvel, com muitas trombadas e batidas. Direção de John Hough; filme que aproveita o sucesso de "Louca Escapada", de Steven Spielberg. Censura 18 anos. São José 3 - 7,45 - 9,45 horas

**EXPERIÊNCIA PRÉ-MATRIMONIAL** - Filme italiano que põe em foco exatamente a idéia que está contida no título; uma relação íntima antes que se realize o casamento. Sob a direção de Pedro Maso, um cineasta desconhecido, para nós pelo menos, atuam elementos também novos: Orbelia Muti, Alessio Orano, Julia Gutierrez Caba, Ismael Merlo, entre outros. Censura 18 anos. Ritz 5 - 7,45 - 9,45 horas

**AMARCORD** - Novamente Fellini, voltando a fazer cinema, com as imagens e lembranças que povoaram sua vida. O título, traduzido de sua aceção em dialeto regional italiano, significa "eu me lembro"; o filme leva Fellini, mais uma vez, de volta à sua juventude, em algum lugar, em Rimini, uma cidadezinha à beira-mar. Embora considerado o tema sem novidades na obra de Fellini, o filme tem reputação. Obra de alto nível artístico, onde a realidade passa pelo processo de transfiguração mágica de que é capaz o bom cinema. Censura 16 anos. Coral 3 - 8 - 10 horas

**SEXY E MARGINAL**, com David Carradine, Barbara Hershey

**DESAPARECEU UM ESPÍRITO**, com Robert Vaughn, Santa Berger. Censura 18 anos. Roxy 2 e 8 horas

**O ÚLTIMO GOLPE**, com Clint Eastwood, Jeff Bridges. Censura 18 anos. Jalisco 8 horas

**A ILHA DAS CONDENADAS**, com Don Marshall

**FOTOS PROIBIDAS DE UMA MULHER ACIMA DE QUALQUER SUSPEITA**. Censura 18 anos. Glória 8 horas

**DOSSIÊ DE ODESSA**, com Maximilian Shell, Jon Voigt. Censura 14 anos. Rajá 8 horas



Amarcord de Fellini

**Raul Caldas Fº**

**Três crimes**

**Velha rixa**

Juvenal só saiu à tarde de casa, naquele dia. Tinha bebido na noite anterior e, por se encontrar com uma disposição azeda, não queria muita conversa, nem se encontrar com amigos. E, muito menos, com desafetos. Mas foi só entrar naquele bar próximo ao mercado e deparou com Santini um tipo truculento e fanfarrão, com quem Juvenal mantinha uma velha rixa. Juvenal pensou em sair, mas, para não ser chamado de covarde, encaminhou-se até o balcão e pediu um cafézinho, com voz empostada, como quem quisesse impressionar os presentes. Mas isso apenas chamou a atenção de Santini, que, sentado junto com alguns amigos numa mesa de canto, começou a fazer blagues e caçadas a respeito de Juvenal. Ao mesmo tempo lançava ao ar estrepitosas gargalhadas, no que era seguido pelo bando que o acompanhava. Juvenal fingia que não escutava, mas lá por dentro, o sangue fervia-lhe nas veias. Mesmo assim tentou manter a dignidade e, com gestos pausados, levou a xícara aos lábios. Ao dar a primeira provada, porém, perdeu completamente a pose, pois o café, muito quente, lhe queimou a boca e a língua, enquanto a voz e as gargalhadas de Santini continuavam a soar em seus ouvidos, como o insistente zumbido de uma trituradora. Foi nesse momento que Juvenal, num rompanete, retirou-se. Mas não passavam ainda cinco minutos do ocorrido e Santini foi chamado lá fora. Ao chegar na calçada, só teve tempo de ver Juvenal puxar um revólver do seu paletó xadrez e ouvir, em seguida, um atordoador estampido.

**Morte no aterro**

Já há alguns meses Maciel vinha dando dinheiro a Pedro Paulo, em troca de alguns favores amorosos. Maciel era uma pessoa bastante conhecida nas imediações do Mercado e bem querido devido aos seus modos gentis, apesar dos seus hábitos suspeitos.

Ultimamente, entretanto, Pedro Paulo só o procurava quando seus problemas financeiros apertavam em demasia, o que, na verdade, não era tão raro assim, já que ele não possuía nenhuma ocupação regular. E aquele foi um desses dias.

Já de manhã Pedro Paulo saiu de casa com o firme propósito de "arrancar" de Maciel uma "grana" bem mais elevada do que a usual. Mas quando se encontraram, à tarde, Maciel recusou-se a fornecer a quantia desejada. Apesar de bastante irritado, Pedro Paulo procurou controlar-se. E marcou outro encontro, à noite. Em seu cérebro já se arquitetava uma fórmula mais conveniente para fazer Maciel mudar de idéia. E botou uma navalha no bolso.

Na hora aprazada reencontraram-se. Como a noite estava escura, Pedro Paulo convidou Maciel para dar uma volta no aterro (ainda em obras e sem iluminação). Quando chegaram a um determinado ponto Pedro Paulo perguntou novamente se Maciel ia ou não dar o dinheiro. Maciel voltou a negar, argumentando agora que nem tinha o que o outro queria no bolso. Pedro Paulo passou a xingá-lo e exigiu, em altos brados, que ele mostrasse todo o seu dinheiro. Maciel atendeu e, de fato, demonstrou que possuía apenas trinta e cinco cruzeiros. Enraivecido Pedro Paulo avançou em sua direção aos socos e pontapés. Quando Maciel caiu, já sangrando e em pânico, Pedro Paulo continuou surrando-o, nem se importando com os gemidos e as súplicas, que pareciam vir de muito longe. Ao perceber que Maciel já estava meio desfalecido, Pedro Paulo novamente esvaziou os seus bolsos e com ira redobrada, completamente fora de si, afundou a cabeça de Maciel na areia durante alguns minutos. Depois caiu para o outro lado, exausto. Ao recobrar-se verificou que Maciel estava morto. Desesperado puxou a navalha, degolou o cadáver e enterrou a cabeça a alguns metros. E saiu dali correndo.

**Helen**

Helen veio passar as férias na capital. Era uma menina de seis anos idílica e a capital para ela parecia uma terra encantada.

Perto da casa dos seus parentes tem uma pequena praia e Helen gostava de ficar brincando por ali. Um dia ela conheceu um senhor simpático, que, depois de acompanhá-la em algumas brincadeiras, convidou-a para dar uma voltinha.

Alguns pescadores ainda viram quando os dois desapareceram por detrás das pedras.

Os dois primeiros relatos acima são adaptações livres (onde os detalhes não seguem necessariamente os fatos reais) de dois crimes ocorridos recentemente na nossa outrolra pacata cidade. O terceiro texto refere-se a um crime escabroso ocorrido no Estreito na semana passada e que ainda está fresco na memória de todos. Nesse a imaginação ficcionista pouco valeu (só omitiu). A realidade, de fato, muitas vezes, vai bem mais além do que a imaginação.

Explicações? Que se manifestem nossos psicólogos, psiquiatras, psicanalistas e sei mais lá quem, neste mundo atulhado de racionalizações, mas com poucas soluções.

Mas de uma coisa eu tenho certeza: a ilha já não é mais aquela.

de segunda a sexta das **22.10 às 23.00**

**turma da noite**

um programa oscar berendt

crônicas 75. prof. A. Seixas Netto a noite é pra cantar. Allan Braga poeira de estrelas. Baby Luiz Carlos e outras atrações

**RÁDIO GUARUJÁ**

**Carros usados de todas as marcas, reconicionados, testados e garantidos por 3.000 km, só nós temos. O resto é papo.**

Quando você for comprar um carro usado, procure onde há sempre uma vantagem a mais: no seu concessionário CHEVROLET. Lá, você vai encontrar diversidade de modelos e marcas, carros cuidadosamente reconicionados e rigorosamente testados. É por isso que nós não ficamos no papo, damos logo uma garantia de dois meses ou 3000 km. Deixe a conversa de lado. Procure o seu carro em HOEPCKE VEÍCULOS.

**HOEPCKE VEÍCULOS S.A.**

Av. Ivo Silveira, No.999 - Fones: 44-1633 - 44-1485



Zury

Machado

A Diretoria do Clube Veleiros da Ilha, amanhã recebe as lindas Debutantes do Baile Branco do Clube Doze de Agosto, para um jantar dançante em sua sede social. A informação nos foi prestada pelo Relações Públicas do Clube Doze, Ivo Schmithausen.

Continuam em grandes atividades com a campanha do agasalho para o Pescador da Ilha, as sras. Prefeito da Capital Dr. Dib Cherm (Mara) e Deputado Antônio Bulcão Vianna (Jane).

Viajou para Buenos Aires em companhia da sua jo-

vem esposa, o Sr. Antônio Eduardo Ghizzo, que deverá regressar à capital catarinense na próxima semana.

Leny e Rubens Pereira Oliveira, um casal elegante de nossa sociedade, em companhia de seus filhos Álvaro e Marcelo, viajaram para Bariloche.

O diretor do Departamento de Apoio e Orientação ao Estudante, da UDESC, Fernando Fernandes de Aquino esteve em Brasília a convite do Departamento de Assistência ao Estudante do Ministério da Educação e Cultura, para transmitir aos técnicos fe-

derais a experiência da UDESC na execução do Programa de Bolsa de Trabalho.

Sábado a bonita e elegante Sra. Ana Maria Siqueira Gomes, da sociedade de Itajaí, foi vista na loja "Hoff Arquitetura e Decoração", tratando com o arquiteto George von Hoff, a decoração de sua residência aqui na capital.

Em Chapecó no último sábado deu-se a primeira reunião do Lions Clube, Distrito L-23, ocasião em que o atual governador Vitorino Biazus Zolet de Chapecó, deu posse aos membros

de seu gabinete de trabalho.

Na cidade de Lages, com a presença do Secretário da Saúde Hélio Ortiz, Senador Celso Ramos, Dr. Pedro C. Bonfim, Prefeito Juarez Furtado, Dr. Sebastião Vieira e Sra. Vilma Ramos Fonseca, diretora regional da LBA, com solenidade, foi inaugurado o Centro Regional de Assistência e Posto de Puericultura no 12.

A equipe de Manolo'S recentemente esteve na cidade de Lages ocasião em que organizou a elegante recepção de bodas de ouro, do conceituado casal da sociedade lageana, Francisco Broering.

Já está confirmada a presença de Caio Pompeu de Toledo, secretário de Esportes do Estado de São Paulo e Coordenador do Instituto de Formação e Estudos Políticos de São Paulo, no I Encontro do Movimento Arenista Jovem, dias 26 e 27 em Concórdia. Caio Pompeu de Toledo falará aos arenistas catarinenses sobre a participação dos jovens na vida política do País.

Movimentando-se o mundo elegante de Santa Catarina para a noite do baile branco que se realizará dia 16 próximo no Clube Doze de Agosto, quando aquela tradicional Sociedade comemora 103 anos de sua fundação. Nos infor-

Angela, uma catarinense radicada no Rio, um nome entre as manequins profissionais



Iati Rabe, uma das senhoras bonitas e elegantes da sociedade catarinense

em sua sede social recebe quarenta lindas jovens que vão fazer seu debut dia 2 próximo, para homenageá-las com elegante e movimentado coquetel. A noite de gala do Criciúma Clube, além das debutantes, contará também com a presença do ator Mário Gomes, o discutido Beto da novela Gabriela.

O secretário Fernando Bastos nomeou uma comissão para organizar o 1o. Campeonato Estadual Intersindical de Futebol, em homenagem ao Governador Antônio Carlos Konder Reis com a disputa da "Copa Ministro Arnaldo Prieto". Na próxima semana serão convidados os presidentes das Federações de Trabalhadores para uma reunião com o secretário do Trabalho e Promoção Social.

Com grande êxito realizou-se domingo último no Lagoa Ilha Clube, a 1a. Exposição do Kennel Clube de Florianópolis, agora sob a presidência do Dr. Saulo Linhares. Clubes de São Paulo, Paraná, Rio Grande do Sul e Santa Catarina, participaram da promoção que levou ao Lic mais de 1.500 pessoas, para aplaudir cães de caça e tiro, cães de guarda, cães de luxo e cães de companhia.

Nossos cumprimentos ao Secretário do Interior e Justiça, Dr. Zany Gonzaga, pelo seu aniversário hoje. Em seu apartamento, logo mais o casal Gonzaga recebe cumprimentos de amigos.



## Festival de Inverno mostra teatro infantil

Belo Horizonte - O grupo Barracão de Teatro, do Rio de Janeiro que deveria encenar, nesta capital, a peça "As Incríveis Aventuras dos Três Mosqueiros" e o grupo da Escola de Arte Dramática de São Paulo, responsável pela montagem de "Tribobó City", não comparecem a Semana Nacional do Teatro Infantil que se realiza em Belo Horizonte, dentro da programação do Novo Festival de Inverno.

Com uma extensa programação cultural, que inclui a apresentação de peças teatrais, filmes e concertos de música erudita, em Ouro Preto e outras oito cidades mineiras, o Festival de Inverno está agora em sua última semana.

Em Ouro Preto, prossegue hoje a apresentação do "Panorama do Curto Metragem Brasileiro", com a exibição de "O Sereno Desespero" de Luis Carlos Lacerda, "A João Guimarães Rosa" de Roberto Santos, "A Missa do Galo" e "O Castelo do Morro dos Ingleses", ambos de Roman Stulback e

"Lizetta", de Luis Paulino dos Santos.

A noite, o grupo "Giramundo Teatro de Bonecos", composto pelos artistas plásticos Alvaro Apocalipse, Terezinha Veloso e Madu, todos professores da Escola de Belas Artes da UFMG apresenta o espetáculo "Um Bau de Fundo Fundo", que contém lendas e canções do folclore mineiro.

A linguagem dramática e o tratamento do texto em Teatro Infantil e o tema da Conferência de hoje do teatrólogo Oscar Von Pfuhl dentro da Semana Nacional de Teatro Infantil. Paralelamente realiza-se o II Congresso de Literatura Infantil com palestra do Prof. Vilson Aguiar sobre "A Televisão para Crianças".

Haverá ainda a exibição da peça "Maravilhosa Estória do Sapo Teru Beque", encenada pelo Teatro do SESC de Manaus, com direção de Stanley Wibbe.

**ARKADIA**  
ARTE E DECORAÇÃO

Oferece a você, com o máximo de bom gosto: presentes, decorações, Galeria de arte, antiguidades, papel de parede, artesanatos, e exclusividades.  
Esperamos a sua visita.

João Pinto, 43  
Fone: 3232 Fpolis

VELEIROS DA ILHA DE SANTA CATARINA

## CONVITE

A Diretoria do Veleiros da Ilha tem o prazer de convidar seus associados para o jantar em homenagem às debutantes do "Clube 12 de Agosto" a realizar-se em sua sede social dia 25 - 6a. feira - Às 21 HORAS

Buffet Americano

Música ao vivo

Traje Esporte

Reservas pelo telefone 22-5799

A DIRETORIA

2 Grandes oportunidades  
limitadas a um tempo RELÂMPAGO.  
Lustres e Abat-jours belissimos  
na Modelar Eletro-Domésticos  
e Tapetes-Cortinas e Forrações  
(colocação esmeradíssima GRÁTIS)  
Pelo REDUZIDÍSSIMO PREÇO DE A VISTA  
EM 10 PAGAMENTOS  
APROVEITEM

Viva sorrindo

**SEDANTOL**  
resolve seu problema  
mensal.  
Combate regras dolorosas,  
cistites e complicações.  
Estimula e regulador  
da saúde feminina.

**SEDANTOL**



**Amari** REVENDEDOR AUTORIZADO  
PEÇAS E VEÍCULOS LTDA.

**ESTOQUE DE VEÍCULOS**

Variant - Bege Alabastro	1974
Brasília - Vermelho Rubi	1974
TL - Verde Guarujá	1972
1500 - Branco Lotus	1974
1300 - Amarelo Imperial	1973
1300 - Bege Claro	1969

POSSUÍMOS TODA A LINHA VW À DISPOSIÇÃO

POSSUÍMOS TODA A LINHA VW 1975 EM EXPOSIÇÃO VEÍCULOS USADOS DE QUALQUER MARCA. R. GASPAR DUTRA - 90 ESTREITO. Fone: 44-0522. Florianópolis.

**BEIRA MAR**  
COMERCIAL BEIRA MAR VEÍCULOS E REPRESENTAÇÕES LTDA

Av. Rubens de Arruda Ramos (Beira Mar Norte), 210  
FONE - 22-5757

Volkswagen Brasília - Bege Alabastro	1974
Volkswagen 1500 - Vermelho	1974
Volkswagen 1300 - Verde	1974
Volkswagen 1500 - Branco Lotus	1973
Volkswagen 1300 - Vermelho Montana	1973
Volkswagen Karmanguia - TC - Azul pouco Rodado	1972
Volkswagen 1500 - Azul Diamante	1972
Volkswagen 1300 - Branco Lotus	1970
Chevette - Vermelho pouco Rodado	1975
Dodge 1800 - Branco Ipanema - super equipado	1974
Corcel - Vermelho, Cupê Luxo	1972

ATENÇÃO  
ESTAMOS FINANCIANDO PELO CRED-IPES

**GATÃO AUTOMOVEIS**

Francisco Tolentino, 13 - TELEFONE 22-2980

1. Variant Azul Caicara	1974
1. Volkswagen 1300 Branco	1974
1. Volkswagen 1500 Azul	1972
1. Volkswagen 1300 Vermelho	1969

Compramos à vista o seu carro.

**CARIONI COM. AUTOMÓVEIS LTDA.**

Av. Rio Branco, 53

Fones: 22-6591 e 22-1042 (a ser ligado)

1 VOLKSWAGEN - 1500 BRANCO	1974
1 VOLKSWAGEN - 1500 AMARELO	1972
1 VOLKSWAGEN - 1300 AZUL	1972
1 CHEVETTE AZUL (um mês de uso)	1975
1 CORCEL GT BRANCO	1974
1 KOMBI PICK-UP	1974

**AUTO LOCADORA COELHO LTDA.**

VEÍCULOS À VENDA

1 VOLKSWAGEN 1500 - VERDE HIPPIE	1974
1 VOLKSWAGEN 1500 - MARRON CARAVELA	1974
1 VOLKSWAGEN TL - BRANCO 2 PORTAS	1974
1 VOLKSWAGEN TL - BRANCO 2 PORTAS	1973
1 FORD CORCEL - BRANCO 4 PORTAS LUXO	1973
1 FORD GALAXIE - VERDE METÁLICO	1972
1 MOTO YAMAHA - PURPÚREA	1972

OS REFERIDOS VEÍCULOS PODERÃO SER VISTORADOS À RUA FELIPE SCHMIDT, 83 - Florianópolis - S.C.

**JENDIROBA**  
AUTOMÓVEIS LTDA.

CHEVROLET CARAVAN OK VÁRIAS CORES	1975
CHEVROLET OPALA OK VÁRIAS CORES	1975
CHEVETTE OK VÁRIAS CORES	1975
CHEVETTE	1974
CHEVETTE	1973
OPALA DUAS PORTAS LUXO	1973
DODGE 1800 OK VÁRIAS CORES	1975
DODGE PERSONALIZADO NOVO LANÇAMENTO	1975
MAVERICK OK SUPER LUXO	1975
GALAXIE	1968
IMPALA	1965
SUPER FUSCÃO	1974

RUA: ALMIRANTE LAMEGO 170, e JOÃO PINTO ESQUINA SALDANHA MARINHO - FONES: 22-0192 - 22-1392 e 22-2952

**C. RAMOS S.A.**

O mais antigo revendedor autorizado Volkswagen de Florianópolis, lhe dá a certeza da melhor compra e a tranquilidade da melhor assistência técnica.

C. RAMOS S.A. ENTENDE DE VOLKSWAGEN

"MANTEMOS EM ESTOQUE TODA LINHA DE VOLKSWAGEN OK"

TIPO:	VEÍCULOS USADOS	ANO
1.300	COR	1970
1.500	Bege Alabastro	1974
1.300	Azul Niágara	1974
1.500	Branco Lotus	1974
1.500	Bege Alabastro	1974
1.500	Branco Lotus	1975
1.500	Amarelo	1973
TL 4 portas	Ocre Marajó	1973
TI 2 portas		

Dispomos de motores 1300, 1500 e 1600 novos ou reconicionados à base de troca

**DIPRONAL** / Distribuidora de Produtos Nacionais Ltda.  
DEPARTAMENTO DE CARRROS USADOS

Volks 1300 branco	1969
Galaxie 500 Marron metálico	1971
Opala Especial topázio met.	1971
Variant 1600 branco	1971
Corcel Standard marron canela	1972
Corcel GT amarelo c/vinil	1972
Corcel luxo azul colonial	1973
Opala especial rosê met. cupê	1973
Corcel sedan luxo azul colonial	1973

Rua Felipe Schmidt, 60  
Fone: 22-3321 e 22-2197

**EIMARD PIRES MILTON BORGES LEAL**  
-ADVOGADOS-

Cobranças, administração de Imóveis, Causas trabalhistas e criminais  
Pça. Paulo Schlemper, n. 1 - 1o. andar - Estreito - Florianópolis - SC.

**DRA. ANESIA BOTELHO FRANCISCO**

CIRURGIÁ DENTISTA

Atende diariamente das 14 às 19 horas com hora marcada. Fone 22-6101 - Edifício Dias Velho - 1o. andar - sala 115 - Felipe Schmidt, 27.

**Oasis Hotel**

(Só apartamentos)

- estacionamento próprio -

Ao lado da Churrascaria Guaciara  
Telefones: 44-2440 e 44-2337

Rua Gal. Liberato Bittencourt, 201 - Estreito, Florianópolis Santa Catarina

**DATILOGRAFIA**

Serviço rápido, limpo, bonito e correto.  
Tratar com Maria José, Rua Aristides Lobo, 6 - Agrônômica.  
Futuramente atenderá pelo telefone 22-0993.

**LANCHA CARBRAS-MAR LUXO VENDE-SE**

Modelo "PARATI", 15 pés, motor 55 hp, velocidade 34 m.p.h., totalmente acapetada, equipada com direção "Teleflex", dois tanques de gasolina, tacômetro, amperímetro e termômetro. Casco e motor novíssimos. Ver no Clube Veleros da Ilha com o Sr. Marinho ou telefonar para 22-1132.

**Casa das Chaves e Fechaduras de Florianópolis Ltda.**

Rua Araújo Figueiredo no. 9 - Fpolis - S.C.

qualquer tipo de chaves

Confecciona-se na hora

Atendemos a domicílio - Fone 3879

Extintores - Mangueiras  
Vendas - Recargas - Instalações

**SUL PEÇAS** Fones: 44-1377  
44-1537

Rua: Fúlvio Aducci 978 - Estreito

**OPORTUNIDADE**

Fleischmann e Royal necessita de elementos para ocupar o cargo de Promotor de Vendas. Os interessados deverão comparecer sábado, dia 26, à Rua Fúlvio Aducci, 1.140 no Estreito. Tratar com Sérgio Tomazine.

**CORCEL 1972**

Vende-se em ótimo estado, único dono. Tratar à rua Fúlvio Aducci, 1189 - Olivetti.

**COMPRA-SE**

Carros alienados. Tratar: rua Conselheiro Mafra, 99, com o Sr. Mário.

**VENDE-SE OPALA**

Vende-se Opala equipado, com 2 portas, ano 73 baixa quilometragem, em ótimo estado. Vende-se a particular. Tratar: rua Jaime Câmara, no. 4, das 14 às 19 horas. Fone 22-1507.

**VENDE-SE URGENTE**

Um terreno em COQUEIROS - BOM ABRIGO - com área de 2.853,50m<sup>2</sup> situado à Rua José Lins do Rego. Preço Cr\$ 160.000,00 a combinar.  
Um terreno com área de 2.670,00m<sup>2</sup>, próprio para chácara e residência, situado na Rua Gentil Sandin - Praia Comprida - São José. Preço: Cr\$ 65.000,00.  
Um terreno no Bairro de Coqueiros com 330,00m<sup>2</sup> - a 900 metros da nova ponte. Preço Cr\$ 55.000,00  
Um terreno na Rua São Vicente de Paula - AGRÔNOMICA - com área de 850,00m<sup>2</sup> (cinquenta e sete metros de frente). Preço Cr\$ 100.000,00.  
CONSTRUTORA IMOBILIÁRIA JOWI LTDA.  
Av. Ivo Silveira 4.501 - Fones 44-1902 e 44-0302. Creci 17

**CASA NO VILLAGE - LAGOA DA CONCEIÇÃO**  
Com 177m<sup>2</sup>, CONTENDO 3 QUARTOS (um com banheiro privativo), BANHEIRO FAMILIAR + LAVABO SOCIAL + LIVING + COPA-COZINHA + ÁREA DE SERVIÇO + DEPENDÊNCIA COMPLETA DE EMPREGADA + CHURRASQUEIRA + ABRIGO PARA CARRO. TERRENO DE 500m<sup>2</sup> (25x20). PREÇO Cr\$ 375.000,00  
TRATAR NA RUA FELIPE SCHMIDT No. 27, EDF. DIAS VELHO - SOBRELHOJA - SALAS 15/16/17 OU PELO TELEFONE 223537 - REGIS IMÓVEIS - CRECI No. 58

**APTO. 2 QUARTOS (negócio de ocasião)**  
NO EDIFÍCIO VISCONDE DE OURO PRETO. DOIS QUARTOS + SALA + BANHEIRO + COZINHA + ÁREA DE SERVIÇO. COZINHA DE FÓRMICA COMPLETA, GELADEIRA OK - NA SALA TRIO ESTOFADO, DUAS MESAS DE MÁRMORE E ARMÁRIO PRATELEIRA OK - NO QUARTO DE CASAL, ARMÁRIO EMBUTIDO, CAMA DE CASAL, BIDES E COLCHÃO - NO QUARTO DE SOLTEIRO, SOFÁ-CAMA E ARMÁRIO. (Tudo incluído no preço abaixo)  
PREÇO: Cr\$ 200.000,00 (financiado Cr\$ 100.000,00 e Cr\$ 100.000,00 à vista)  
TRATAR NA RUA FELIPE SCHMIT No. 27, EDF. DIAS VELHO - SOBRELHOJA - SALAS 15/16/17 OU PELO TELEFONE 223537 - REGIS IMÓVEIS - CRECI No. 58

**APTO. PEQUENO**

NO EDF. SÃO FRANCISCO (rua Arno Hoechel) 2o. ANDAR, TENDO 1 QUARTO COM ARMÁRIO EMBUTIDO + SALA COM ARMÁRIO GRANDE + BANHEIRO + COZINHA. SINTEKO NA SALA E NO QUARTO.  
PREÇO: Cr\$ 130.000,00  
TRATAR NA RUA FELIPE SCHMIDT No. 27, EDF. DIAS VELHO - sobreloja - SALAS 15/16/17 OU PELO TELEFONE 223537 - REGIS IMÓVEIS - CRECI No. 58

**VENDEMOS**

JARDIM ATLÂNTICO - Casa nova de alvenaria, 3 dormitórios, sala, cozinha, banheiro, área de serviço, dependência de empregada, garagem, churrasqueira. Cr\$ 158.000,00.  
ESTREITO - Apto. - 2 dormitórios, armário embutido, sala, cozinha, banheiro, área de serviço. Ed. Iguçu. Cr\$ 150.000,00.  
BAIRRO DE FÁTIMA - Residência em fase de acabamento, rua lajotada. Amplo financiamento.  
ESTREITO - Residência nova com living, suite, sala de jantar, cozinha, banheiro social, 2 dormitórios, área de serviço, dependência de empregada, garagem. Cr\$ 275.000,00.  
CAPOEIRAS - Casa de alvenaria 130m<sup>2</sup>; living, 3 dormitórios, cozinha, banheiro, dependência de empregada, lavanderia, garagem. Cr\$ 180.000,00.

**ALUGAMOS**

ESTREITO - Rua Fúlvio Aducci: Apto. com 3 quartos, living, copa, cozinha, banheiro, dependência de empregada, área de serviços.

TRATAR NA CONSTRUTORA E IMOBILIÁRIA BERCATON LTDA.  
RUA CEL. PEDRO DEMORO No. 1825  
FONE - 44-2966 - CRCI - 41

**VENDE-SE**

CRECI 78 - Fones: 22-1036 e 22-5777

Rua Marechal Guilherme, no. 5

CANASVIEIRAS - Lote 12 x 36 a 100 metros da avenida. Preço: Cr\$ 35.000,00  
RIBEIRÃO DA ILHA - Terreno com casa. 3.000 m<sup>2</sup>. Preço: Cr\$ 20.000,00 a prazo  
LAGOA DA CONCEIÇÃO - Lotes perto do LIC. Bom preço.  
LAGOA DA CONCEIÇÃO - Área de 18.732,50 m<sup>2</sup> de frente para a lagoa. Preço: Cr\$ 50,00 m<sup>2</sup>  
COQUEIROS - Casa de frente para o mar. Bom preço.  
TRINDADE - Casa com 50 m<sup>2</sup> na Servidão Costa. Preço: Cr\$ 60.000,00  
ITACORUBI - Lote com 1.260 m<sup>2</sup>. Preço: Cr\$ 20.000,00. Frente para o asfalto.  
TRINDADE - Lote 18x30. Boa localização. Preço: Cr\$ 50.000,00  
BALNEÁRIO CAMBORIÚ - Apto. bem localizado com 90 m<sup>2</sup>. Bom preço.  
CENTRO - Casa com 350 m<sup>2</sup>. Todo conforto. Bom preço.  
PENHA - Fazenda equipada com 2.400.000 m<sup>2</sup>. Preço: BARBADA Cr\$ 400.000,00  
COQUEIROS - Terreno 1.400 m<sup>2</sup> pronto para construir.  
BARREIROS - Lote bem localizado. Preço: Cr\$ 10.000,00  
HOTEL - 20 aptos. e 2 restaurantes. 950 m<sup>2</sup> de área construída.  
VENDEMOS O SEU IMÓVEL - PROCURE-NOS.

**SETA**  
Rua Deodoro, 22 CJ 31 Fone 22-2160 - Fpolis.

CRECI - 57

**IMÓVEIS À VENDA TERRENOS**

T-38 - sítio localizado em BIGUAÇU com 43.000,00 m<sup>2</sup>.  
T-36 - Terreno localizado no Loteamento PONTA AZUL, na LAGOA DA CONCEIÇÃO.  
T-34 - Terreno situado à Rua José Mattos Areas, medindo 301,10m<sup>2</sup>.  
T-33 - Terreno situado junto a ponte da Barra da Lagoa, c/luz e água, medindo 3.946,00m<sup>2</sup>.  
T-32 - Terreno situado no BOM ABRIGO medindo 400,00 m<sup>2</sup>.  
T-31 - TERRENO SITUADO À RUA SENADOR MILTON CAMPOS, EM COQUEIROS - medindo 462,00m<sup>2</sup>.  
T-29 - Terreno com 270,90m<sup>2</sup>, situado no JARDIM SANTA MÔNICA.  
T-20 - Terreno situado à Rua Sebastião Callado, em COQUEIROS, medindo 540,00m<sup>2</sup>.  
T-18 - Terreno localizado em CACUPÉ, com 19,00 metros de frente, 33,00 metros de fundos e 200,00 metros de profundidade.  
T-17 - Terreno localizado na CARVOEIRA - Trindade - medindo 600,00 m<sup>2</sup>.  
T-16 - Terreno localizado à Rua Pascoal Simone medindo 585,00m<sup>2</sup>.  
T-13 - Terreno localizado à Rua Heitor Blumm, no Estreito, medindo 527,00m<sup>2</sup>.

**CASAS**

C-55 - Casa de alvenaria situada à Rua Santos Saraiva - contendo loja e demais dependências. Telefone. Possui ainda 3 casas de madeira. Área do Terreno 3.998,00m<sup>2</sup>.  
C-54 - Casa de alvenaria com dois pisos, situada à Rua Alan Kardec - Loteamento Stodieck, contendo no piso térreo hall, living, três quartos, cozinha, 2 BWC, área de serviço, piso superior com living, duas sacadas, copa, três quartos, área de serviço, 1 BWC. Anexo construção com 8 quartos e 4 banheiros. Área construída 532,67m<sup>2</sup>.  
C-52 - Casa de alvenaria situada à ruRua Max Schramm. Área do terreno 1.843,20m<sup>2</sup>.  
C-49 - Casa de alvenaria situada à Rua José de Anchieta contendo hall, living, 4 quartos, BWC, copa-cozinha. Parte externa com garagem, dep. de empregada, área de serviço.  
C-48 - Casa de alvenaria sito à Rua Victor Konder. Área do terreno 609,00m<sup>2</sup>.  
C-47 - Casa de alvenaria sito à Rua Eduardo Dias - Jardim Atlântico contendo living, 3 quartos, sendo um com banho privativo, copa, cozinha, dep. de empregada, garagem p/2 carros, área de serviço, churrasqueira. Área construída 200,00m<sup>2</sup>.  
C-46 - CASA DE ALVENARIA SITO À RUA CONSELHEIRO MAFRA, CONTENDO NA PARTE INFERIOR 2 LOJAS C/BWC, E NA PARTE SUPERIOR APARTAMENTO COM 3 QUARTOS, LIVING, SALA DE JANTAR, COPA, COZINHA, BWC, DEP. DE EMPREGADA, ÁREA DE SERVIÇO. Área construída 288,69m<sup>2</sup>.  
C-43 - Casa de alvenaria situada à Rua Juan Ganzo Fernandes - SACO DOS LIMÕES com 3 quartos, living, sala de jantar, copa-cozinha, BWC, despensa, área de serviço - entrada p/carro  
C-41 - Casa de alvenaria sito à Rua Urbano Salles - contendo living, sala de jantar, suite com escritório e closet, 3 quartos, BWC, lavabo, dep. de empregada, cozinha, garagem, churrasqueira. Área construída 350,00m<sup>2</sup>.  
C-39 - Casa de alvenaria situada em ITACORUBI contendo 4 quartos, 2 banheiros, 3 salas, lavabo, copa-cozinha, área de serviço, dep. de empregada, garagem p/dois carros, varanda nos quartos e varandão na sala, telefone. Área construída 250,00m<sup>2</sup>.  
C-32 - Casa de alvenaria em COQUEIROS contendo sala de estar-inverno, sala de estar verão, sala de jantar, 6 quartos, sendo um c/banho privativo e closet, 2 BWC, adega, dep. de empregada completa c/2 quartos, área de serviço, cozinha, duas garagens, churrasqueira, praia particular e garagem p/barco - Telefone. Área construída 330,00m<sup>2</sup>.  
C-28 - Casa mista situada à Rua Anselina Natividade da Costa contendo varanda, living, 2 quartos, copa-cozinha, BWC, área de serviço e garagem. Área construída 120,00m<sup>2</sup>.  
C-27 - Casa de alvenaria situada à Rua Padre Schoeder - Agrônômica contendo 4 quartos, living, copa, cozinha, BWC, garagem.  
C-26 - Casa de alvenaria sito à Rua Juan Ganzo Fernandes - SACO DOS LIMÕES contendo, living, 3 quartos, copa-cozinha, BWC. Pequena construção nos fundos de madeira. Jardim e quintal.

C-24 - Casa de alvenaria situada à Rua José Mattos Areas - BALNEÁRIO - ESTREITO contendo sala, 3 quartos, cozinha, BWC. Na parte externa-fundos, área coberta com tanque, quarto de passar e quarto de empregada.  
C-23 - Casa de alvenaria sito à Rua Jairo Callado contendo sala de jantar, living, sala de estar, 5 quartos c/armários, 3 BWC, lavabo, escritório, cozinha c/armário forno e fogão, dep. completa de empregada, corredor c/armário, hall c/acadramento em mármore, lavanderia, aquecimento e gás central, 2 entradas sociais e uma de serviço. Área constr. 414,00m<sup>2</sup>.  
C-18 - Casa de alvenaria situada à Rua Tereza Cristina - contendo 3 quartos, sala de costura, amplo living, sala de TV, banheiro social, copa-cozinha, área de serviço, garagem.  
C-16 - Casa de alvenaria contendo living, copa, cozinha c/azulejo decorado até o teto, 2 BWC c/azulejo decorado até o teto, sala de TV, 3 quartos, e garagem. Parte térea lavanderia, área de serviço, churrasqueira e quintal. Área construída 180,00m<sup>2</sup>.

**A VENDEDORA DE APARTAMENTOS EM FLORIANÓPOLIS**

- Barbada - altos do BESC - Estreito, Apto. c/2 quartos, dep. empregada, sala, cozinha, WC social. Financiado.  
- Av. BEIRA-MAR NORTE - Edf. ANDRÉA - Apto. c/acadramento fino, todas dependências necessárias, o melhor da Beira-Mar. Cr\$ 550.000,00.  
R. Almirante Lamego - EDF. MARINHO CALLADO apto. c/195m<sup>2</sup> e fino acabamento. Todas dependências necessárias. Preço por m<sup>2</sup> mais barato da Capital. Cr\$ 475.000,00 e 425.000,00.  
R. Esteves Jr. no. 1 - no Centro - em construção o edifício que igual no centro não há, entrega 10 meses. Todas dependências necessárias e mais salão de festas no térreo. Veja a obra e depois venha reservar sua unidade no Edf. Des. Medeiros Filho.  
- Um lindo terreno em Coqueiros. Preço de barbada. Negócio urgente.  
- PRÓXIMO ASSEMBLÉIA LEGISLATIVA - Edf. Mansão LaFontaine, 2 quartos, sala de estar e jantar, cozinha, WC social, área de serviço, dep. de empregada, todo acapetado, cortinado, armários embutidos em jacarandá, azulejos coloridos até o teto.  
- TRINDADE - casa à Av. Lauro Linhares - toda de madeira, 3 quartos, sala de estar e jantar, WC com azulejo Eliane até o teto, área de serviço, jardim e garagem.  
- CENTRO - Rua Dib Mussi - Apto. com 3 quartos, WC social, living, copa-cozinha, área de serviço, dep. empregada, armários embutidos, todo acapetado, cortinado, condomínio barato, garagem particular. Livre para financiamento nto.  
IMOBILIÁRIA PREDIBENS LTDA  
Av. Rio Branco, 142 - Fones 22-0299 e 22-4379  
C RECI - 25

**ALUGA-SE**

Casa com três quartos, situada à Rua Crispim Mira, próxima à Av. Hercílio Luz. Estacionamento para automóveis, quintal e telefone. Contrato e Fiador. Preço Cr\$ 1.700,00.

**VENDE-SE**

Excelente apartamento desocupado, no Condomínio Vila Rica, à Av. Trompowsky, com três quartos, dois banheiros sociais e demais dependências. Cofre, Ar condicionado, telefone, garagem privativa, sala de jogos, salão de festas, piscina, etc. Negócio direto.

**ALUGA-SE**

Loja e sobreloja à Rua Felipe Schmidt 44-A - área total aproximada de 180m<sup>2</sup>. Próprias para comércio, repartição pública, escritórios, etc. Tratar: somente das 20 às 21 horas, pelo telefone 22-2832.





### Vira-lata vai ter exposição também. Kennel Clube promete

Após o sucesso da primeira exposição nacional do Kennel Clube de Florianópolis, realizada no Lic no último domingo, com expressivo número de cães inscritos e grande afluência de pessoas, o clube já está pensando em fazer outra, esta menos elitizante, ou seja, acessível aos cães sem pedigree: uma exposição só de "vira-latas". O mês será o de agosto, embora a data ainda não esteja definida.

A idéia partiu do veterinário Jairo Hélio de Souza, "pois esta é uma maneira de valorizar os cães de estimação sem pedigree". Serão distribuídas 15 medalhas para classificações como o mais feio, o mais bonito, o mais pulguento, o mais gordo, o mais magro, o mais pelado, o mais peludo, entre outras. E um lata de prata está reservada para o mais "vira-lata".

Os juizes serão cinco componentes da diretoria do Kennel Clube. As inscrições custarão em torno de dez cruzeiros para cada cachorro, e poderão ser feitas na Associação Rural (Francisco Tolentino), na Clínica Lovely Dog (Aracy Vaz Callado, 46, no período da tarde e de noite, até as 23 horas. Em ambos os locais, custam Cr\$ 40,00.

## Está na época de vacinar seu cão (por Cr\$ 40,00). Há dois locais na cidade

A época em que ocorre a maior incidência da raiva canina é nos meses de julho, agosto e setembro. Ainda na semana passada houve um caso de um cão com hidrofobia na Capital. Por isso, o veterinário Jairo Hélio de Souza faz uma advertência a todas as pessoas que possuem cachorros que ainda não foram vacinados ou cujo prazo de imunização já se encontra vencido: eles devem ser vacinados todos os anos, sistematicamente, porque esta ainda é a única profilaxia para evitar a doença que, uma vez contraída, é irreversível.

O cão que apresentava sintomas de raiva já estava morto quando foi levado ao Posto Nacional de Raiva, em São José. Os exames laboratoriais confirmaram que se tratava realmente de hidrofobia. Em seguida, o dono e várias pessoas que mantiveram contato com o cão foram vacinadas no Dasp, uma vez que a doença é altamente contagiosa. Um simples arranhão ou um ferimento na pele pode transmitir o vírus, que se encontra

na saliva do cachorro.

Os sintomas de um cão com raiva, segundo o veterinário Jairo, são a procura por lugares abrigados da luz, atende mal, fica com cialorréia-salivação abundante, não se alimenta, tem muita sede mas não consegue beber água, e anda de cabeça baixa.

Agosto, principalmente, é considerado o "mês do cachorro louco". Lenda ou verdade: O veterinário explica que agosto é a época em que geralmente ocorre o cio das cadelas. É o mês em que os cachorros mais tem contato entre si, e acontecem muitas brigas, que são propícias à disseminação da doença através da transmissão direta (mordida).

As vacinas antirrábicas, em Florianópolis, podem ser feitas na Associação Rural, na Rua Francisco Tolentino, das 14 às 17 horas, ou na Clínica Lovely Dog, na Aracy Vaz Callado, 46, no período da tarde e de noite, até as 23 horas. Em ambos os locais, custam Cr\$ 40,00.

## Dentistas: cuidado com o ultra-violeta do "nuva lite"



O presidente do Conselho Regional de Odontologia, Marcos Egon Flack, diz que o aviso veio dos Estados Unidos, através do Departamento de Estado

O Conselho Regional de Odontologia do Estado de Santa Catarina está alertando aos cirurgiões dentistas quanto à inconveniência do uso do instrumento dental "nuva lite", uma espécie de pistola que acionada pelo dentista, projeta luz ultravioleta no dente em restauração para ativar a polimerização - endurecimento do material utilizado nas obturações. A causa desta advertência é uma correspondência oficial do Departamento de Estado dos Estados Unidos, que solicita a não utilização do aparelho "até a sua modificação para eliminar as possibilidades de radiações ultra violeta desnecessárias que possam apresentar um risco de ferimento".

Por este motivo, o Conselho está solicitando aos profissionais que utilizam estes aparelhos em seus consultórios que entrem em contato com o regional para maiores esclarecimentos. Em Florianópolis, segundo o presidente do CRO, Marcos Egon Flack, o número de dentistas que possuem este aparelho é muito pequeno. O instrumento dental "nuva lite", condenado pelo Departamento de Estado Norte Americano, é fabricado pela firma L.D. Caulk Company. A Food and Drug Administration solicitou ao fabricante para suspender as suas vendas e avisar as partes interessadas dos defeitos apresentados.

Em Florianópolis, estes aparelhos são vendidos somente na Dental Santa Apolônia e na Farmácia Catarinense. A Catarinense só vendeu um até hoje e já foi devolvido. O aparelho custa Cr\$ 5.200,00, mais Cr\$ 980,00 de selante (material colocado na cavidade bucal) e Cr\$ 660,00 de material propriamente dito, o que dá um custo de Cr\$ 6.840,00. A Farmácia Catarinense dispunha de um apenas, que já foi recolhido. Não havia estoque embora hou-

vessem muitos pedidos de dentistas, porque "ele é importado, e certamente haviam muita gente querendo". Tereza Menegeto, disse que tem apenas um aparelho em estoque, e que receberam ordem do Dasp de não vender. Mas os poucos dentistas que já haviam comprado não devolveram os seus, "nem vamos aceitar, porque é só o problema da lâmpada, a revendedora do Rio de Janeiro disse para aguardarmos que mandariam uma nova lâmpada para este que temos aqui".

O processo de restauração do dente se faz em 25 segundos sob o foco da luz projetada, sem afetar o esmalte, uma vez que a resina, composta de copolímeros (agente da reação química) resiste ao desgaste pelo seu alto poder adesivo.

O Presidente da CRO disse que não foi revelada a inconveniência do aparelho no telegrama que veio da Embaixada Americana, que apenas mandou que fossem recolhidos aos revendedores. Ele lembra que no ano passado, num Congresso em Goiânia, do qual participou, um professor americano já fez referências sobre a lâmpada ultra-violeta do aparelho, que poderia sofrer alguns desvios mesmo no transporte dos Estados Unidos para cá, e que pode prejudicar mais ao profissional ferindo os olhos, do que produzir os efeitos desejados (endurecimento) sobre o material restaurador.

Quanto ao cliente, o que pode acontecer é o material cair porque não endureceu, e ele ter que fazer uma nova obturação. O presidente disse que os que possuem à venda os aparelhos devem entregá-los aos revendedores aqui no Brasil para que estes entrem em contato com a firma americana que os vende, "que provavelmente providenciará um substituto".

## Cursos de licenciatura na Ufsc em agosto

A Universidade Federal de Santa Catarina em Convênio com o Programa de Expansão e Melhoria do Ensino (PREMEN) e a Secretaria de Educação do Estado promoverá cursos de Licenciatura, em regime intensivo, para a formação de Professores de disciplinas especializadas de 2o. Grau.

Referidos cursos - Esquema I e II - serão realizados no Centro de Educação da UFSC, no período de 14 de agosto de 1975 a 25 de abril de 1976, com carga horária de 600 horas para o Esquema I e 1.480 horas para o Esquema II. Para o Esquema I poderão inscrever-se os portadores de diploma de grau superior e para o Esquema II, os portadores de diploma de técnicos de 2o. Grau.

O Concurso Vestibular será realizado no período de 07 a 10 de agosto e serão aproveitados os 20 primeiros alunos classificados por módulo, perfazendo um total de 200 alunos (Esquema II). Serão concedidas bolsas de estudo no valor de Cr\$ 700,00 (setecentos cruzeiros) mensais, aos 16 primeiros classificados, por módulo, no Concurso Vestibular, totalizando 160 bolsas, nos 10 módulos existentes.

O aluno que concluir os cursos, receberá diploma de Licenciatura que lhe servirá como instrumento hábil para registro como Professor de Ensino de 2o. Grau. As inscrições que estarão abertas até o dia 02 de agosto, são realizadas no Centro de Educação da Universidade Federal de Santa Catarina.

## NACIONAL

### Arquitetos debatem planejamento urbano

Porto Alegre - Superar os obstáculos de um planejamento urbano através de uma legislação mais moderna e flexível sobre o uso do solo e de um combate à especulação imobiliária, são alguns dos temas a serem debatidos, a partir de hoje, na 4a. Reunião do Conselho Superior do Instituto de Arquitetos do Brasil, a desenvolver-se nesta capital.

O encontro reunirá 40 presidentes e conselheiros dos departamentos do IAB do Rio de Janeiro, São Paulo, Minas Gerais, Piauí, Bahia, Brasília, Paraná, Santa Catarina e Rio Grande do Sul, na sede regional do IAB.

Segundo sugestão a ser apresentada por arquitetos gaúchos, será discutida proposição à Comissão Nacional de Política Urbana, em Brasília, para que crie uma legislação mais moderna, possibilitando, inclusive, a criação de fundos territoriais em cada município; à medida que áreas urbanas forem sendo valorizadas pelo desenvolvimento da comunidade, seria obrigatória a doação de uma parte daquela área para a prefeitura local, para planejamento urbano, já excluindo a construção de praças.

O conselheiro da IAB do Rio Grande do Sul, sr. Demétrio Ribeiro, explica que há uma carência de áreas para uso público, e a criação desses fundos territoriais facilitaria o planejamento das prefeituras, que enfrentam outros problemas, como uma constante fraqueza política e financeira.

### Doenças intestinais em Alagoas matam 100 bebês

Maceió - Cerca de 100 crianças de um a 11 meses de idade, morreram em Arapiraca - a 140 kms de Maceió, entre maio e julho, em consequência de doenças intestinais e respiratórias, segundo informou ontem o médico pediatra Antonio Gilson Bello, acrescentando que "a diarreia e pneumonia, que são doenças comuns no município, durante o inverno, estão fazendo vítimas entre as famílias pobres residentes nos subúrbios e zonas rurais.

Explicou ele, que a falta de higiene, a água poluída das cisternas e cuidados inadequados dos pais são os elementos principais pela alta mortalidade infantil que está ocorrendo em Arapiraca.

Já o diretor de divisão de saúde da prefeitura de Arapiraca, médico José Ferreira Mendes

afirmou que o fato da mortalidade infantil em seu município é grande e que o problema é de característica regional. Disse ainda, que está preparando um relatório a fim de ser enviado ao Ministério da Saúde para que o Ministro venha saber da real mortalidade infantil de Arapiraca.

Para o médico Geraldo Silva, diretor de Saúde Pública de Arapiraca, o índice de morte maior em crianças ocorreu nos últimos trinta dias em decorrência do inverno e, acha que a quantidade de crianças mortas pode ser maior, porque nas zonas rurais não existe controle de forma que a criança morre e é sepultada sem certidão de óbito. Acrescentou ainda, a causa mortis na maioria dos casos são as doenças intestinais.

## PRECISA-SE DE CONTADOR E SECRETÁRIA

Empresa de grande porte e integrante de Grupo de âmbito nacional precisa, para admissão imediata, de: CONTADOR (Técnico), com experiência mínima de três anos. Salário inicial de Cr\$ 5 mil.

SECRETÁRIA, com redação própria e datilografia.

Os candidatos (as) devem escrever carta, com "curriculum-vitae" e uma foto 3x4, para este Jornal, rua Felipe Schmidt, 116 - Caixa Postal, 139, Florianópolis, sob o título: CONTADOR/SECRETÁRIA. Guarda-se absoluto sigilo.



## Clini - Med

Atendimento Permanente - Especialidades Médicas -  
Check-up - Fraturas - Prevenção do Câncer Ginecológico -  
Raio-X - Eletrocardiograma - Laboratório de Análises Clínicas -  
Farmácia

CONVÊNIO:

IPESC - MEDSAN - SASSE  
PLANTÃO - Fone: 44-01-88 - PABX

End. Rua Bayer Filho, 156 - COQUEIROS - Fpolis - SC.

## MINISTÉRIO DA EDUCAÇÃO E CULTURA CAMPANHA NACIONAL DE ALIMENTAÇÃO ESCOLAR COORDENAÇÃO REGIONAL EM SANTA CATARINA TOMADA DE PREÇOS FNDE/CNAE/No. 002/75

### AVISO

A Comissão de Licitações da Coordenação Regional da Campanha Nacional de Alimentação Escolar no Estado de Santa Catarina, avisa aos interessados que, no dia 12-08-75, às 10 horas em sua Sede, à Rua Álvaro de Carvalho no. 45, será realizada TOMADA DE PREÇOS, para aquisição de gêneros alimentícios regionais, compreendendo ARROZ AMARELÃO.

O Edital completo e o texto do documento supracitado, poderão ser obtidos no endereço acima, no horário das 8:30 às 12:00 horas e das 14:00 às 18:00 horas.

Florianópolis, 22 de julho de 1975.  
ÉZIO RUTKOSKY  
PRESIDENTE DA COMISSÃO DE LICITAÇÕES

## AGORA TAMBÉM EM FLORIANÓPOLIS

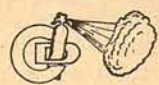

CAMPOS & DIAS LTDA.

### PREVENÇÃO CONTRA INCÊNDIO

Linha Hidráulica - Extintores - Recargas - Retestes - Projetos - Vistorias e Manutenção.

### PROTEÇÃO AO HOMEM NO TRABALHO

Capacetes - Óculos - Respiradores contra pó e pintura - Capas - Botas - Sapatões - Luvas de Proteção, P.V.C. e Alta Tensão - Cintos de Segurança - Varas de Manobras e demais.

CRICIÚMA - Rua São José, 310 - Fone 2296  
TUBARÃO - Rua Patrício Lima, 819  
FLORIANÓPOLIS - Rua Souza Dutra, 130 - Esquina c/Fulvio Aducci - Ao lado da Churrascaria Riosulense - Fone 44-2722.

# O Fundo Econômico 157 anuncia: Imposto de Renda em até 24 prestações. Com 6% de desconto.

Logo que você receber sua notificação do Imposto de Renda, vá até uma das 205 agências do Banco Econômico. Deixe o gerente explicar como você pode parcelar seu Imposto em até 24 prestações, gozando de 6% de desconto. E pagar menos Imposto nos próximos dois anos, já que os juros do financiamento serão deduzidos da sua renda bruta. Recebendo sua notificação, aplique seu CCA (Certificado de Compra de Ações) no Fundo Econômico 157. Você vai ter boas notícias e ótimas surpresas.



BANCO ECONÔMICO S.A.  
Pontual e eficiente há 140 anos.

## E você ainda recebe um Seguro de Vida.



# Aos poucos a velha igreja se vai

A Igreja de São Miguel, tombada pelo Patrimônio Histórico, está ruindo por absoluto descaso das autoridades locais do órgão

Há cerca de cinco meses ruiu o teto da sacristia da Igreja de São Miguel, tombada pelo Patrimônio Histórico Nacional juntamente com o conjunto paisagístico e histórico do povoado de São Miguel, e até agora, nenhuma providência foi tomada. No terceiro domingo de cada mês, apesar das péssimas condições de conservação da Igreja, que já completou 228 anos de existência (foi construída em 1747), é rezada na missa, que se constitui num perigo para os que a frequentam.

O arcebispo metropolitano, Dom Afonso Niehues, disse ontem que a cúria não tem mais nada a ver com a conservação da Igreja, desde que ela foi tombada pelo Patrimônio Histórico Nacional. Mesmo assim, está bastante preocupado com o seu estado, que não oferece mais condições de segurança. Por isso, falará com o Padre Rodolfo, da Paróquia de Biguaçu, encarregado de rezar as missas no local, sobre a conveniência de interdita-la até que seja restaurada.

Disse que há muito tempo não vê a Igreja de São Miguel, mas soube através do Padre Rodolfo que o teto da sacristia havia ruído. Ele acha que as autoridades do município de Biguaçu, ao qual pertence a localidade, deveriam se movimentar para que o Patrimônio Histórico faça as obras de restauração necessárias. "Antes de ser tombada, nós estávamos planejando reformá-la, mas depois, não podíamos mais mexer nela. E desde que foi tombada, a igreja começou a tomar realmente" — disse Dom Afonso.

José Bertolino da Costa mora pertinho da Igreja e fica com a chave, "porque ninguém mais quer ficar com ela. É muita responsabilidade, ainda mais que ela já foi roubada e se encontra totalmente abandonada. Disseram que nós não podemos mexer em nada, e ela vai ficando assim, cada vez mais estragada. Ela só é arrumada um pouco no domingo na missa, depois fica fechada. É até um perigo se deixarem isto assim, porque pode cair tudo de uma hora para outra".

Chove muito para dentro da Igreja, e as grossas paredes de um metro e 20 centímetros de largura, já apresentam grandes manchas verdes de limo. E devido à chuva que cai abundantemente no altar principal, a estátua de São Miguel foi retirada do local e colocada na mesa da celebração. As paredes apresentam diversas rachaduras, além de estarem com a pintura descascando. Também a madeira do teto está podre, devido às inúmeras goteiras. Os vidros quebrados dão livre acesso aos pombos e outros passarinhos, que pousam nas estátuas e sujam todo o chão da igreja.

Há cerca de três anos foi roubada a estátua de São Miguel, mais três estátuas menores dos pequenos altares laterais, além de um crucifixo, que até hoje não foram encontrados. Eram os objetos mais valiosos da igreja, tão ou mais antigos que ela. O Menino Jesus na Manjedoura, pequena estátua de mais de dois séculos, já bastante danificada, talvez seja agora o objeto mais antigo da igreja, que como esta é um alvo muito fácil aos ladrões.

José Bertolino disse que o pessoal do Patrimônio veio à igreja há cerca de um ano, "mediram tudo e pediram para não mexer em nada. Esta igreja está muito desprezada, falaram que iam restaurar mas não apareceu mais ninguém depois disto.



Apesar de estar tombada, a igreja está entregue à própria sorte. Dom Afonso diz que não tem nada a ver, e o zelador que "é um perigo deixar assim".



## Ufsc viola direito no concurso para Auxiliar de Ensino

Com o objetivo de solucionar o impasse que impediu sua participação no concurso para auxiliar de ensino do Departamento de Ciências da Administração da Universidade Federal de Santa Catarina, realizado na última semana, Valeska Nahas Guimarães, um dos 197 candidatos, impetrará *mandado de segurança* contra a decisão da banca examinadora, que, segundo disse, "violou o seu direito individual".

O problema — declarou — surgiu por uma questão de falta de organização da Divisão de Seleção e Aperfeiçoamento de Pessoal da universidade, responsável pela coordenação dos concursos. Na elaboração dos horários das provas, deixou de prever os casos de candidatos inscritos em mais de um departamento, marcando todos os concursos para início às 8 horas do mesmo dia. Embora essas duplas inscrições tenham sido aceitas, em vários casos, e transmitidas ao conhecimento das bancas.

Mesmo assim, quando se dirigiu à banca examinadora do Departamento de Ciências da Administração — instalada no Centro Sócio-Econômico, esquina das ruas Almirante Alvim e Presidente Coutinho — para participar das provas, após ter-se apresentado à banca do Departamento de Engenharia Industrial — instalado no campus universitário, na Trindade — foi comunicada de que estava eliminada do concurso.

O argumento apresentado era o atraso na entrega dos títulos, que haviam sido recolhidos às 8h30m — ela havia se apresentado às 8h45m. Embora outras bancas, usando de "bom senso" não tenham impedido os candidatos atrasados por esse motivo, ou seja, a participação anterior em concurso de outro departamento.

Argumenta ainda que a portaria 478/72, do Magnífico Reitor da Ufsc, que regulamenta os concursos para auxiliar de ensino, "é omissa no que se refere ao encerramento dos prazos de entrega dos títulos".

Agora, após ter sido indeferido o recurso administrativo interposto por Valeska N. Guimarães junto à banca do Departamento de Ciências da Administração solicitando reconsideração da decisão imediata, ela recorrerá à Justiça Federal através de *mandado de segurança*.

— Considero — declarou — uma violação do meu direito individual.

## Como incentivar a divulgação da música erudita no Brasil?

Dvorak, Tchaikovski ou Mozart fazem parte da vida das crianças a partir dos três meses de idade, na Checoslováquia. No ano passado organizou-se um festival no Japão, envolvendo dois mil meninos violinistas. No Brasil, Takeda músico e professor, está iniciando trabalho idêntico para crianças, através de um método chamado Suzuki. Nesta analogia podemos observar que nem tudo está na passividade em relação à música erudita no Brasil. O maestro Túlio Belardi, da Orquestra de Câmara de Porto Alegre, que se apresentou na noite de ontem em Florianópolis, disse que "a música deve começar nas crianças e isto é o que se faz menos nos países latinos".

**MOMENTOS**  
Há cinco anos no Brasil, Belardi abandonou seu país de origem, a Argentina, e radicou-se por longo tempo no Uruguai. Numa sucessão gradativa de posições dentro da esfera musical, Belardi começou nos corais de Montevideu, incentivado pelo pai, também músico. Os passos seguintes vieram naturalmente: Conservatório Nacional de Montevideu, regência da Orquestra deste Conservatório e depois da Associação Uruguia de Músicos.

"A parte afetiva, principalmente o idealismo aliado aos motivos financeiros, me trouxeram ao Brasil, e comigo vieram mais 35 uruguaios, todos atualmente na Orquestra Sinfônica de Porto Alegre, e também ligados

às mesmas causas", explicou.

Com 40 anos, Belardi não sabe distinguir seus maiores momentos na vida de maestro, durante as centenas de apresentações nas principais capitais brasileiras e no interior gaúcho. Muito menos durante os quatro ensaios semanais: "Para mim, o simples fato de estar dirigindo é um grande momento". Estes momentos, para ele são sempre dignos de ser transferidos ao público brasileiro, que já está maduro e absorvido pela música erudita.

No seu entender, o jovem esteve por longo tempo distante deste gênero, que consigo também trazia a agravação de ser um tipo de música exclusiva da elite social. "Hoje as coisas mudaram de aspecto, porque nós também nos tornamos acessíveis, sem nada perder. Iniciamos uma linha que não é totalmente acessível a eles, jovens. Nos concertos incluímos músicas populares com arranjos especiais, mas tudo de um modo gradativo, para que haja conciliação das duas. Isto acabou com a preocupação de todo músico ou artista, que é chegar ao público". E os reflexos são os mais positivos em Porto Alegre, revelou o assessor de relações públicas da Ospa, Valtér Bianchi: "quando há apresentações, tanto na Capital como no interior, os teatros aparecem lotados, numa demonstração de que há interesse pela música, tanto popular como

erudita".

**IDEALISMO**  
Vera Bittelbrunn de Campos, é considerada a melhor soprano do Brasil. Ela teve papel decisivo nas ponderações da imprensa e público de todas as capitais, sobre a Ospa, que numa tournée no ano passado, foi considerada como a melhor Orquestra Sinfônica do Brasil.

Filha de pai catarinense (Brusque), iniciou seus estudos na cidade de Cachoeira do Sul, aprendendo acordeão e canto. O primeiro prêmio, uma medalha de ouro no concurso de Canto da Universidade Federal do Rio Grande do Sul, em 1964, criou inúmeras oportunidades, que foram rejeitadas devido ao casamento. Voltou em 1972, na Escola Lírica (que pertence à Ospa) e a primeira oportunidade para Vera surgiu quando cantou "Tannhauser" de Wagner, ao lado de cantores da Ópera de Munich e do Teatro Colón, de Buenos

Aires. No ano passado fez o papel principal da opereta "Barão Cigano".

Indagada sobre a excessiva importação de músicos para o Brasil, não hesitou na resposta, dizendo ser esta "uma necessidade no Brasil, que tem apenas cinco escolas de música. Além disso, o fenômeno importação é comum em todo mundo. A Orquestra Sinfônica de Berlim, por exemplo, tem 15 músicos japoneses e o mesmo fato é observado nos Estados Unidos e nos demais países".

Sobre a importância dada à música e sua aceitação, o maestro, a cantora e o relações públicas têm posições unânimes: "Tudo depende da tradição histórica do país, onde se situa bem a relação Estados Unidos-Inglaterra. Há casos que escapam dessa tendência, como o Japão. Depois da guerra eles estavam em zero. Importaram professores e hoje têm músicos em todo mundo, de qualificação indiscutível".



"A música deve começar nas crianças, o que menos se faz".

## Quando a Felipe será fechada? Há ainda muitos senões

Apesar de terem sido somente citados dois principais obstáculos a serem ainda vencidos para que o Detran possa interditar o tráfego de veículos na rua Felipe Schmidt até a altura da rua Jerônimo Coelho, ou seja, a completa sinalização nos acessos do aterro na Prainha e o alargamento do acesso ao lado do Mercado Municipal, pode ainda demorar um pouco a transformação do início da Felipe em bulevar.

Segundo o Secretário de Obras da Prefeitura, Juarez Losso, em conversa recentemente mantida com o diretor do Detran, Alinor Ruthes, foi abordada a necessidade de a Prefeitura necessitar alargar o acesso ao aterro ao lado do Mercado Municipal, fazendo um acabamento nos meios-fios do lado das lojas vendedoras de louças de barro. Assim, de momento estudam-se os meios de atender-se a tal pedido e, segundo o Secretário de Obras, há possibilidades de se fazê-lo e sem muita demora.

Adiantou porém que, sobre como deverá se constituir a Felipe Schmidt após o seu fechamento ainda não existe plano definido. "A Felipe Schmidt é uma das ruas do centro da cidade que está sendo estudada para receber proximamente uma capa asfáltica. Porém, isto de momento só são estudos tanto que de início pensou-se no asfaltamento da Felipe em toda a sua extensão mas terá de se considerar também a idéia de se transformar o trecho a ser interditado em calçada ou bulevar e construído em petipavê.

O arquiteto Paulo Rocha, da Divisão de Planejamento da Prefeitura, diz também que até o momento só existem muitas idéias sobre o que se poderia fazer no espaço da Felipe Schmidt a ser interditado ao tráfego de veículos. Depende de como se fará o asfaltamento, meios disponíveis, e "inclusive eu teria que ter mais gente para trabalhar comigo pois o serviço não será pouco".

A idéia principal, apesar de tudo, é de se transformar o início da Felipe em calçada, ou seja, o leito atual da rua ao nível da calçada e construído em petipavê. Para Paulo Rocha o calçamento seria até a esquina com a rua Álvaro de Carvalho o que não se coaduna porém com o plano do Detran que até o momento divulgou o propósito da interdição até a esquina com a rua Jerônimo Coelho. Inclui-se ainda, a construção de passagem subterrânea para pedestres nos cruzamentos com as transversais que continuarão com o tráfego de veículos fazendo a ligação entre o aterro e a Beira Mar Norte, com exceção da Trajano, que será completamente fechada ao trânsito de veículos.