

O TEMPO - Pressão Atmosférica Média: 1009,4 milibares. Temperatura média do dia: 22,1 graus centígrados, com um máximo no ponto de maior insolação de 28,6 graus e um mínimo, à noite, de 15,7 graus (No Planalto a média mínima será de 09,2 graus). Estado do Céu: Cirrus, Altos cumulus, Stratus, de claro a meio encoberto. Nevoeiros noturnos nas margens de rios, serras e litoral. Estado médio do tempo: Com instabilidades em trechos do Planalto, passageiras. Estável - bom no Litoral. Previsão: A. Seixas Netto.

O ESTADO

CADERNO II
O caderno II deixa de acompanhar a edição de hoje devido a crise de fornecimento do papel de imprensa. No próximo domingo o Cad. II estará de volta, com suas habituais seções e reportagens.

Florianópolis - Domingo 13 de julho de 1975 - Ano. 61 - No. 18.073 - Edição de hoje 24 páginas - Cr\$ 2,00

Partidos em convenção formam suas novas bases

A Arena renova seus diretórios nos 197 municípios catarinenses. O MDB faz convenção em 184 (Pag. 16).

Férias: movimento nas BRs preocupa o Dner

Página 21.



Dúvidas, críticas e pessimismo, constituem a reação ao novo gabinete argentino (P.2)

Praça de Fátima, a única do Estreito, vai ser ampliada

Página 23.

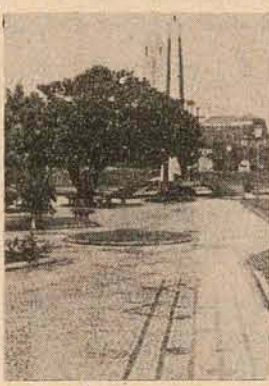

Codisc disciplina crescimento industrial da região Sul (Página 10)



Konder Reis assinou no Clube Congresso o ato de constituição da Codisc.

Dona Lúcia mora há 51 anos no Colégio São José, onde era servente. Agora querem despejá-la, porque vão demolir a casinha de três peças onde vive, para ampliar os sanitários dos alunos (P. 24).



No ano passado Dona Lúcia deixou de ser servente. E hoje está ameaçada de perder a pequena casa onde está vivendo.

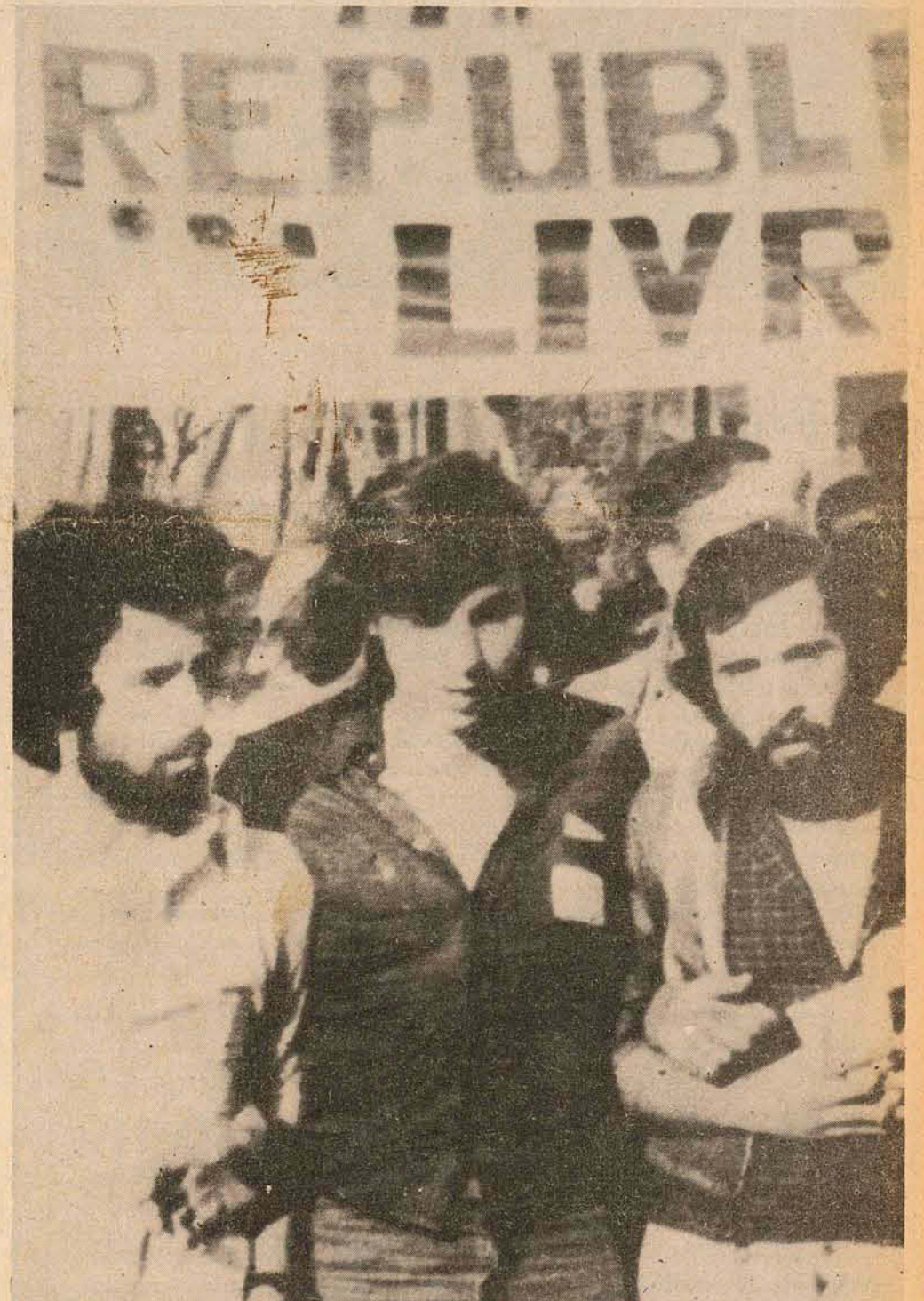

Nas ruas de Lisboa, grupos esparsos de socialistas, pediam a devolução do "República".

COLCHÕES! COLCHÕES E MAIS COLCHÕES!
A maior venda do ano!
Colchão ANATOM
15 anos de garantia.
Colchão PEDROSO

O mais alto do Brasil.
Um colchão nobre para gente nobre.
Sob medida.
Colchão

ORTOPIRÁ D.C. - Luxo bordado.

Para casal
De 800,00 por 450,00

Colchões de todas as marcas brasileiras com descontos de 30% a 50%

Dormitório "ARTEMATIC"

S. Bento

Para casal.

Imbuia maciça

De 5.500,00 por 3.900,00



PEDROSO MOVEIS E TAPETES

Murici, esq. P. Ivo

Curitiba

Fones: 22-4787 - 23-6854

22-2075 - 23-9822

Santos Saraiva, 49

Estreito - Florianópolis

44-1389

Fones: e 44-2517



A volta de Ari Prudente trouxe otimismo à torcida do Avaf.



O Figueirense, sem problema, fez ontem treino leve.

Rodada de hoje pode definir os que vão à fase final

O jogo mais importante da rodada vai reunir em Xaxim as equipes do Avaf e da Chapecoense, os líderes do grupo 2. Em Florianópolis o Figueirense enfrenta o Juventus, que tem em Baio, seu principal jogador, o maior problema. Ontem a diretoria do Marclio Dias decidiu não aceitar a determinação da FCF e ameaça retirar o time do campeonato. Mas segue hoje para Joinville, onde enfrenta o América (Página 8).

Portugal está vivendo sob o estado de alerta

Os quartéis portugueses estão desde ontem em estado de alerta, decisão tomada pelos governantes militares após a saída dos socialistas do governo e em virtude de informações sobre uma suposta conspiração direitista. Vasco Gonçalves suspendeu a viagem que faria à África e o conselho revolucionário não afasta a possibilidade de que está aberta a porta para uma conspiração. Os substitutos dos socialistas no governo ainda não foram recolhidos (Pag.2)

Argentina: crise política permanece ainda indefinida

Buenos Aires - A brilhante estrela política de José Lopez Rega, assessor direto da presidente Isabel Peron, apagou-se com seu afastamento do cargo de ministro, mas ele continuará gravitando em torno do governo ontem constituído.

Pelo menos cinco dos oito ministros do novo gabinete pertencem à linha direitista inspirada por Lopez Rega, que deixou suas funções de "super-ministro", as quais, por suas características, despertaram forte reação em muitos setores do país. Mas esse seu afastamento ainda não é total. Dois dos homens que gozam de sua plena confiança ocuparão postos: Carlos Vil-

lone o substituiu como ministro do Bem-Estar Social e Julio Gonzalez passou a ser o secretário particular de Isabel Peron.

Ernesto Corvalan Nanclares, o ministro da Justiça, e considerado um experimentado peronista que mantém estreitas ligações com o chefe de Estado e Lopez Rega.

Além disso, ainda permanecem no gabinete três ministros, aos quais são atribuídos estreitos contatos com o antes "super-ministro": o chanceler Alberto Vignes e os titulares da Cultura e Educação, Oscar Ivanissevich, e da Economia, Celestino Rodrigo.

A situação de Cecilio Condi, ministro do Trabalho, não

está ainda clara, já que, apesar de ter muita afinidade com Lopez Rega, as relações entre ambos esfriaram um pouco depois da greve que paralisou por 36 horas o país, desde segunda-feira. Condi colocou-se ao lado dos trabalhadores que reclamavam o reconhecimento de aumentos salariais, enquanto Lopez Rega defendia o plano de austeridade sustentado por Rodrigo.

Jorge Garrido, que assumiu antecorrem a pasta da Defesa, não possui uma vida política conhecida, já que sua função anterior era a de escrivão-chefe do palácio do governo, cargo esse que ocupava desde 1938. Essas funções são importantes e

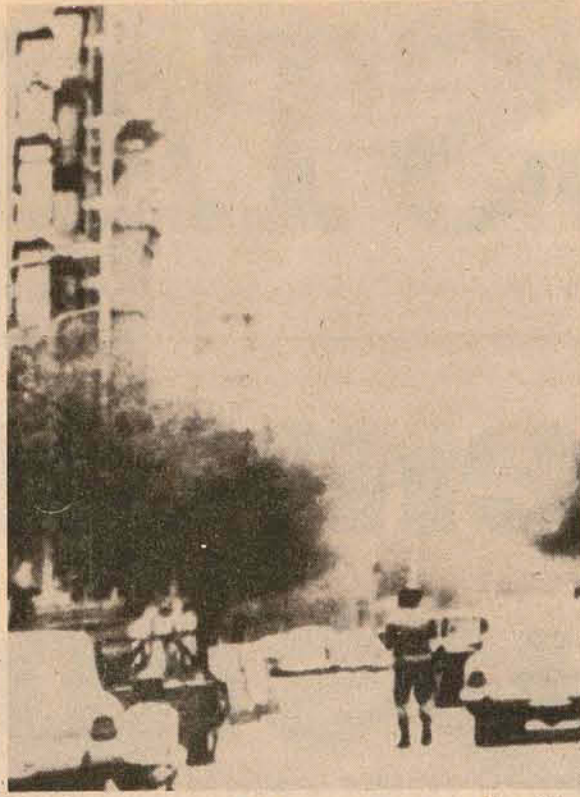

Um clima de expectativa dominava ontem a Argentina.

consideradas como as de um ministro, diante do qual prestam juramento os mais altos funcionários do país. Enquanto desempenhou aquelas funções Garrido redigiu e legalizou as atas de juramentos de oito presidentes, de quatro vice-presidentes e 480 ministros. Desempenhou o cargo durante 19 presidências. No Ministério do Interior ficou Antônio Benitez, talvez o único que não partilha abertamente das idéias de Lopez Rega.

EQUIPE DE JOSÉ

Ao ser conhecida a nova formação do gabinete centenas de membros da Juventude Sindical Peronista (JSP), de direita, mostraram-se indignados e começaram a cantar em coro: "já se vê, já se vê, é a equipe de José", parafrazeando um estribilho dos torcedores de uma equipe de futebol local.

Em fontes políticas, admitiu-se que o novo gabinete não conseguira contornar a crise que se desencadeou com a reunião dos ministros. Os partidos políticos foram sempre contrários à

política desenvolvida ultimamente pelo chanceler Vignes, que se afastou dos postulados de abertura traçados pelo ex-presidente Juan Domingo Peron. Vignes tem dado passos para a direita, segundo afirmam os círculos oficiais, com uma decidida aproximação aos Estados Unidos e o abandono de uma política "dialoguista" com o México e a Venezuela.

Ivanissevich impôs sua ideologia de direita nas universidades e provocou a revolta dos estudantes, a maioria de tendência esquerdista. Por seu lado, Rodrigo colocou em prática um plano de austeridade que causou aborrecimentos na população e foi um dos fatores de irritação da Central Operária, que paralisou o país com uma greve de 36 horas.

SINDICATOS INSATISFEITOS

Os sindicatos se sentiram indignados por acharem que o governo continuará sob a influência de Lopez Rega. Partidos políticos da oposição e legisladores da situação também de-

monstraram seu desagrado pelo mesmo motivo.

"La Opinion" publica que o gabinete nacional "tem um forte acento 'Lopez-reguista'". Por sua parte "El Cronista Comercial" salienta que a influência de Lopez Rega "surge consolidada", e o "Clarín" diz que esta situação "faz com que muitos pensem que nada mudou".

Ignora-se ainda quais serão os primeiros passos de Lopez Rega. Ele não fez nenhuma declaração a respeito e tampouco contestou uma acusação lançada na quinta-feira pelo deputado nacional peronista Jesus Porto.

O legislador afirmou, ao fazer um juízo político sobre Lopez Rega, que o ex-ministro "é, também, o instigador e o autor intelectual da associação ilícita e dos crimes cometidos pelo direitistas radicais, reunidos na 'Aliança Anticomunista Argentina' (AAA).

Esta responsabilizou-se no último ano pelos assassinatos de uns 200 peronistas de esquerda e marxistas.

Aos chefes de família:

Chegou a sonhada oportunidade de dar o mais tranquilo e o mais certo

Futuro aos Seus!
Adquira um LOTE no
Jardim Atlântico

(o melhor e mais valioso de Florianópolis), que pôs à venda uma limitada quantidade de Lotes.

Rua Liberato Bittencourt, no. 203 Fone: 441787

Professor de Matemática (Para Curso Superior)

O Departamento de Matemática, Estatística e Desenho da Fundação Educacional de Santa Catarina abre concurso para professor assistente de Matemática. As inscrições estão abertas no período de 5 a 15 de julho de 1975, na Av. Acácio Moreira, 787 - Tubarão, Santa Catarina.

No ato da inscrição os candidatos deverão apresentar os seguintes documentos:

- 2 (duas) fotografias 3x4, de frente e recentes, carteira de identidade, título de eleitor, histórico escolar do curso (fotocópia autenticada em duas vias), relação datilografada, em duas vias, dos títulos a serem apresentados à banca examinadora no dia da respectiva prova, certidão de antecedentes políticos, expedida pelo DOPS, comprovante do pagamento da taxa de inscrição, no valor de Cr\$ 100,00 (cem cruzeiros), que deverá ser feito na Tesouraria da FESSC.

OBS. As inscrições poderão ser feitas através de procurador legalmente constituído, devendo constar do mandato, o Departamento para o qual o candidato deseja inscrever-se.

CONVENÇÃO MUNICIPAL

O Presidente da Comissão Executiva do Diretório Municipal da Aliança Renovadora Nacional - ARENA -, na forma da lei, convoca os senhores filiados ao Partido até o dia 29 de maio de 1975, para a Convenção Municipal a realizar-se no dia 13 de julho de 1975, na sede do Diretório Regional do nosso Partido na Assembléia legislativa do Estado de Santa Catarina, nesta cidade, iniciando-se às 9 horas da manhã e prolongando-se pelo tempo necessário à votação dos eleitores que chegarem ao recinto até as 17 (dezessete) horas.

A ORDEM DO DIA SERÁ A SEGUINTE:

- a) eleição dos membros e dos suplentes do Diretório Municipal;
- b) escolha dos Delegados e dos seus respectivos suplentes, à Convenção Regional.

Florianópolis, junho de 1975
Aderbal Ramos da Silva
PRESIDENTE

SUPERVISOR FINANCEIRO

TEXACO BRASIL S/A - PRODUTOS DE PETRÓLEO, está necessitando de elemento com curso de Economia ou similar, no mínimo de Técnico de Contabilidade, para ocupar a vaga supra.

Informações detalhadas poderão ser obtidas na Rua 15 de Novembro no. 129 - Ponta do Leal - Estreito - Florianópolis

Governo português teme outra ação dos golpistas

Lisboa - Os governantes militares portugueses determinaram ontem estado de alerta parcial nos quartéis, em razão do partido socialista ter deixado o governo e por informações relacionadas com suposta conspiração direitista.

Um porta-voz militar disse que se resolveu pelo "estado de alerta" em razão da crise interna do governo e pela suspeita de que as "forças reacionárias" planejam unir-se.

O primeiro-ministro Vasco Gonçalves, por sua vez, cancelou uma viagem a Ilha de São Tomé, na costa ocidental da África, ao que tudo indica para estudar os nomes dos que substituirão os socialistas do gabinete que renunciaram. Vasco Gonçalves recebeu carta-branca do conselho militar revolucionário para escolher os substitutos do líder do partido socialista, Mário Soares, ministro sem pasta, e o ministro da Justiça, Francisco Salgado Zenha, por "elementos patriotas e competentes", se possível militares.

O conselho não afasta a possibilidade, ressaltada pela imprensa e pelos dirigentes militares, de que com a saída dos socialistas está aberta a porta para a conspiração contra-revolucionária. Não se falou sobre grupos específicos, porém uma reunião de industriais foi proibida e outra convocada pelos comerciantes varejistas, em Cascais, está sendo estudada, mas parece ter poucas possibilidades de ser autorizada.

Ao confirmar-se a ordee alerta parcial um porta-voz do comando continental da defesa mencionou a reunião dos comerciantes como possível encobrimento de outra coisa. Não chegou a pormenores.

O general Enrico Corvacho, comandante militar do norte de Portugal, foi mais claro ao dizer que os esquerdistas devem se preparar "para uma luta de vida ou morte contra as forças capitalistas".

O Partido Comunista, firme partidário de Gonçalves e beneficiário de sua ação política, expediu um comunicado oficial no qual salienta que a retirada dos socialistas é um ardil para forçar a formação de um novo governo que tenha a participação de forças direitistas.

O partido também fez uma advertência contra os conspiradores capitalistas que tentam iludir os comerciantes varejistas no sentido de "serem atraídos a participar das forças revolucionárias".

Ao perceber o crescimento das acusações contra o capitalismo, a Confederação das Indústrias Portuguesas, que convocara cerca de 500 empresários da América e da Europa para uma reunião de três dias, também em Cascais, resolveu ontem suspender sua sessão final.

O alerta parcial é o primeiro admitido publicamente desde a tentativa direitista para destituir o governo, de onde de março último, que fracassando fez com que o presidente deposto, general Antônio de Spínola, símbolo da revolução nos seus primeiros dias, buscasse asilo no Brasil.

O porta-voz do comando de defesa disse que algumas unidades militares estão de prontidão, descrevendo este estado de alerta como parcial.

O conselho militar terminou sua reunião às cinco horas da madrugada de ontem, distribuindo um comunicado pelo qual salienta que a nomeação dos novos ministros poria fim à crise, a mais séria desde que o Movimento das Forças Armadas destituiu o regime ditatorial, há 15 meses.



Kissinger e Rabin: "alguns progressos" em direção à paz.

Kissinger e Rabin encerram conversações em Bonn

Bonn e Alemanha Ocidental - O secretário de Estado norte-americano Henry Kissinger, disse ontem que houve "alguns progressos" durante a reunião de três horas que manteve com o primeiro-ministro israelense, Yitzhak Rabin, relacionados com um acordo no Sinai. Contudo, Rabin disse: "Temos que superar certas dificuldades" para que o acordo venha a ser concretizado.

Rabin voltará hoje para Israel onde informará seu gabinete sobre a reunião com Kissinger e este partiu imediatamente para Londres, onde ficou por alguns horas, antes de voltar para Washington, ontem mesmo.

Rabin salientou que o embaixador de Israel em Washington, Simcha Dinitz "levará nossa reação" a Kissinger, em Washington, na próxima semana. Afirmou que ainda tem "esperanças em um acordo provisório, porém temos que superar certas dificuldades".

Kissinger, que logo após a

reunião tomou um helicóptero que o levou até o aeroporto onde seguiu para Londres, disse também sobre certas dificuldades, salientando que o acordo depende "de todas as partes".

"Sob nosso ponto de vista considero que as conversações foram construtivas". Salientou que as conversações se desenvolveram em um ambiente "amigável", no Castelo Gymnich, próximo a Bonn, e que foram reexaminados "todos os pontos para um possível acordo".

ALARME ELETRÔNICO

Um destacado funcionário norte-americano disse que os Estados Unidos estabeleceriam um sistema eletrônico de alarme no deserto, para avisar Israel sobre um ataque egípcio de surpresa.

Ao mesmo tempo o funcionário disse que Kissinger insistiu junto a Rabin para que Israel trace um novo esquema de retirada de tropas, a ser levado a Washington, na próxima semana, pelo embaixador Simcha Dinitz.

Israel tem resistido às solicitações do Egito para que devolva os estratégicos desfiladeiros de Jida e Mitla que são os únicos acessos possíveis a tanques vindos do Sinai Oriental.

Kissinger e Rabin conferenciaram por mais de três horas em um castelo que serve de residência para visitantes oficiais e que pertenceu à família Metternich.

O gabinete israelense deve reunir-se hoje e um funcionário norte-americano disse que se a decisão não for tomada de imediato não demorará mais de dois ou três dias.

Contudo, esta decisão não completará o acordo nem tampouco significará o fim do papel mediador dos Estados Unidos, segundo se informou aos jornalistas. Se o Egito aceitá-lo, e todas as divergências forem suspensas, Kissinger faria então uma viagem ao Oriente Médio, possivelmente em agosto, para a sua assinatura, disseram os porta-vozes.

Oposição compara governo de Indira com nazismo de Hitler

Nova Delhi - A primeiro-ministro da Índia, Indira Gandhi, repreendeu ontem violentamente seus opositores que compararam seu governo autoritário com o nazismo de Adolf Hitler.

"Estes partidos me acusaram de ser um Hitler, mas eles não sabem o que é hitlerismo", expressou com voz embargada de indignação. "Eu, sim, sei o que foi. Alguns de meus amigos pessoais morreram em campos de concentração".

A primeiro-ministro formulou suas enérgicas declarações durante reunião com representantes da indústria de fertilizantes, num de seus encontros diários com seus cidadãos cuja finalidade é explicar seu decreto de emergência de 26 de junho e a suspensão dos direitos civis.

Indira Gandhi passou em revista os mosmos argumentos que já expôs durante as últimas duas semanas para justificar a prisão de políticos da oposição e de milhares de outros que permanecem detidos sem serem levados a julgamento, com base na lei de emergência.

Hoje, entretanto, pareceu mais irritada e suas palavras tiveram tom mais áspero.

O fato de que os censores do governo não permitirem que a televisão estrangeira transmitisse para fora do país os pronunciamentos que ela fez, no jardim de sua residência, mostra o impacto que tiveram suas declarações.

Não se explicou o tom mais duro empregado pela Sra. Gandhi, motivado talvez devido a tensão causada pela crise do país em que ela aparece no centro do turbi-

lhão. Em aparição posterior, os observadores notaram grande fadiga refletida em seu rosto.

Ela disse aos funcionários da indústria de fertilizantes e chefes sindicais que seus opositores acreditam que "sabem mais que ninguém", e por conseguinte queriam assumir o poder, fato que indicou como uma atitude fascista. "Isto é exatamente o que vinha sendo feito neste país pelos partidos da oposição", afirmou ela. "Um pequeno grupo não representativo estava procurando passar por cima da maioria".

O partido do congresso da Sra. Gandhi conta com maioria de dois terços no parlamento e o primeiro-ministro afirmou que seus opositores estão procurando criar o caos e expulsá-la do poder porque não puderam fazê-lo através das eleições.

REPRESENTANTES PARA CAPITAL E INTERIOR DESTE ESTADO

Entidade Reconhecida de Utilidade Pública e Fins Filantrópicos com Delegacias em todos os Estados da União, precisando ampliar sua área de atendimento e estando desenvolvendo neste Estado, Empreendimento Previdenciário de profundo significado social, necessita manter contatos com pessoas radicadas e preferencialmente estabelecidas nesta Capital e Cidades do Interior deste Estado, para virem a ser representantes junto a Órgãos Públicos e a Comunidade Social.

Asseguramos ser atividade de excelente rentabilidade. Cartas para a portaria deste jornal sob no.,.,., com informações pessoais e fontes de referências. E assegurado que todos os contatos mantidos serão tratados com total sigilo e confidencialidade.

ACOÉ Máquinas e Perfis Ltda.

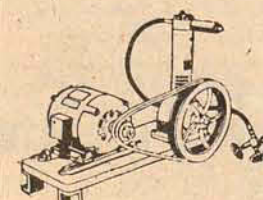

Fabrica equipamentos completos para carregar e testar extintores de C.02 - Espuma, Pó químico seco etc.
R. Reins, 347 - Tel: 266-2219
CEP - 02517 - J. das Laranjeiras
São Paulo - Capital

Jayson diz que não está sozinho

Conhecido como "o deputado dos remédios", o deputado federal Jayson Barreto partiu para uma pregação nacional contra os laboratórios estrangeiros que dominam o mercado farmacêutico numa taxa de 97 por cento, fazendo desse trabalho na Câmara Federal em Brasília uma verdadeira obsessão. Palestras em Universidades, participando de simpósios, ou em contato com as esferas federais, ele prega a necessária e urgente estatização do setor farmacêutico e não poupa críticas contra o que ele denomina de "manipulação e comercialização estrangeira do setor de remédios prejudicando a saúde do povo brasileiro".

Em seu gabinete em Brasília, ele reuniu hoje o que é considerado como o maior manancial de informações e dados sobre a indústria farmacêutica. Em suas críticas feitas na Câmara Federal ele tem um ouvinte atento, o ministro da Saúde, Almeida Machado, que confidenciou a diversos jornalistas sua impressão: "Tem umas críticas coerentes esse parlamentar".

Hoje, Jayson não se considera mais sozinho na luta contra as multinacionais do setor. Segundo ele "a briga não é só minha. A preocupação já chegou ao Governo. Os setores nacionalistas do Exército aplaudem integralmente a campanha".

Ele fala da CEME — Central de Medicamentos — desiludido pela retirada da pesquisa dos laboratórios da entidade. Na sua opinião, o primeiro instrumento, e até hoje o único idealizado pelo Governo para sanar as deficiências do setor farmacêutico, foi a Central de Medicamentos, "uma fórmula original que encontraram no perfido Médico. Eles tiveram o cuidado de colocar este embrião na indústria farmacêutica sob a vinculação direta do presidente da República".

Em quatro anos, diz, a Ceme deu condições para que todos os setores da opinião pública tomassem conhecimento de uma realidade: de que a indústria farmacêutica é totalmente dependente de capitais e tecnologia estrangeiros. Hoje, tudo o que se faz e o que se faz em matéria de indústria farmacêutica no Brasil, teve origem no trabalho da Ceme. Foi feito um levantamento do receituário brasileiro, coisa inédita na história do país. Enquanto os objetivos da Ceme não conflitam com os interesses multinacionais, a coisa foi praticamente um mar de rosas. Houve uma certa resistência inicial, mas nunca se chegou a um confronto maior e direto.

Então aconteceu o inevitável, segundo Jayson Barreto: a equipe de técnicos, que era pequena, mas muito bem plantada para os objetivos da Ceme, entendeu e sentiu que primeiro teria que partir para o fortalecimento de laboratórios do Estado — Marinha, Aeronáutica e alguns do INPS — facilitando recursos para a pesquisa e dando condições a alguns centros de pesquisa de fazer a síntese de novos medicamentos, tendo então o processo começado a tomar uma forma de arrancada e decisão. Mas isso, explica, colocou em risco laboratórios nacionais comprometidos com o capital estrangeiro e laboratórios multinacionais.

Para terminar seu raciocínio, ele acusa: — Eu não sei como eles conseguiram, mas desmembraram a Ceme. Primeiro, a ação da Central, com a retirada da pesquisa sofreu uma dura queda operacional em seus objetivos. Segundo, a retirada das "asas protetoras" da Presidência da República passando a Ceme para jurisdição da Previdência Social, cujo ministério foi criado recentemente pelo Presidente Geisel.

"Ela deixou de ser uma entidade una, que tinha uma certa flexibilidade de contatos, convênios com outros organismos estatais e passou a ser um apêndice de uma das secretarias do MPS, cujo enfoque é aquele que agrada a muitos mas não é fundamental para quem deseja uma solução global".

Então, explica, houve uma distorção muito grande e a política no setor, consubstanciada através da distribuição de medicamentos às faixas pobres da população, se tornou uma medida demagógica. "Sem a pesquisa, tiraram qualquer condição à Ceme de prosseguir no trabalho original". Vários ministros estiveram na Comissão de Saúde da Câmara debatendo o problema, mas não conseguiram convencer ninguém sobre a necessidade do desmembramento da Ceme, diz Jayson.

"A única argumentação que poderia ser válida era a de que a Secretaria do MPS ou o MIC — Ministério da Indústria e Comércio — pelos mecanismos que dispõem, e como a matéria é realmente de indústria, eles é que poderiam favorecer a implantação da indústria farmacêutica nacional. Mas por que deixaram a desnacionalização chegar ao ponto que chegou? Só depois da Central avaliar e averiguar a realidade nacional é que o MIC despertou para problema".

Outro ponto em que ele se atém como responsável pela situação, é a legislação brasileira. "que não é nada clara para coibir a ação dos laboratórios estrangeiros no país". Ele menciona "estranhas e indecifráveis manobras" que não há modo como se controlar. O início do furo do bloqueio, começou agora, pondera ele, porque passamos a comprar, por exemplo da China. "O Brasil comprava alguns produtos no mercado europeu. Na verdade, a China vendia para o laboratório-matriz na Europa e eles revendiam esses produtos para o Brasil, por preços astronômicos, quando podíamos comprar diretamente da China". Verificando-se o processo de sub e super faturamento, a economia nacional era sagrada em divisas. O processo para ser fiscalizado diz Jayson Barreto, deveria ser o monopólio da importação da matéria-prima pelo Estado, que libertaria o país dessa dependência.

Avolumando-se os fatos e dados, a situação chegou ao alarme geral e ele também critica a classe médica. "Ela está comprometida em função deste envolvimento prévio, até mesmo porque a mercantilização da medicina é um fato incontestável, ninguém pode negar".

Ele aponta o gabarito moral do Ministro da Saúde, Almeida Machado, "que ao tomar conhecimento do problema teve grandeza para reconhecer as nossas deficiências e também a atitude honesta da Ceme, que aprovando refor-

cou nossas denúncias". Esse apoio ele considera decisivo, caso contrário não teria tido condições de continuar o trabalho de denúncia.

Outro ministro que ele aponta como preocupado com as investidas do capital estrangeiro no Brasil é Severo Gomes, "de comportamento excelente. Não nos tem negado cobertura. Com o da Previdência Social temos um certo descompasso. Ele está mais preocupado em distribuir remédios do que na implantação da indústria farmacêutica nacional. A ação das multinacionais não pode ser aceita como fato consumado".

Classificando como ação mafiosa, ele aponta o envolvimento dos empresários do setor pelos laboratórios estrangeiros, responsável por exemplo, pelo número brutal de falências de farmácias em São Paulo. "Um laboratório lança um novo medicamento. Passa a ser o remédio "da moda". O farmacêutico se vê compelido a comprar e adquirir um grande estoque do produto. A carga publicitária é tão grande, o receituário médico tão generoso em recomendar a medicação indicada pelo laboratório que não sobra ao farmacêutico outra opção. Seis meses após, há a paralisação das vendas do "remédio da moda". O farmacêutico fica então com um cemitério de drogas no armário. Isso ocorre com frequência espantosa. Os farmacêuticos, por sua vez, poeem aos médicos amigos que os ajudem a esvaziar as prateleiras. O paciente chega no consultório, baixa a língua e recebe a receita".

A solução para ele, seria a estatização do setor. Não uma nacionalização intempestiva e radical, mas um processo paulatino para uma indústria farmacêutica nacional.

Konder Reis: renovação fortifica diretórios

Dizendo que "ninguém foi discriminado no processo de renovação da Arena", o governador Antônio Carlos Konder Reis, analisou na manhã de ontem o problema das convenções municipais cujos diretórios serão renovados hoje. Em declarações a O ESTADO, o chefe do Executivo frisou que "o nosso desejo, os nossos votos são de que esta renovação dos diretórios catarinenses represente o melhor meio para o fortalecimento, a unida-

de e a coesão do nosso partido. Cala arenista, devidamente inscrito nos quadros partidários certamente já sabe como deve votar".

UNIÃO

O Sr. Konder Reis acentuou ainda que "na maioria dos municípios a Arena, certa de que a união faz a força, encontrou os instrumentos capazes de compor chapas únicas. E nelas estão representadas todas as correntes, pelo

menos todas aquelas inspiradas pelo sentimento de boa vontade. Ninguém foi discriminado no processo de renovação do nosso partido".

Em alguns municípios — acrescentou — democraticamente a Arena apresentou duas ou quem sabe até mais chapas. Mas, eu estou certo de que os arenistas chamados a votar, haverão de numera outra hipótese saber escolher de modo a que os diretórios muni-

pais do nosso partido, cumpram basicamente dois de veres: fidelidade aos princípios revolucionários, e lealdade àqueles que dirigem a nossa agremiação. Essa liderança que se vai renovando naturalmente na medida em que cresce o desenvolvimento político.

O noticiário das convenções está na página 16.

AOS HOMENS SENSÍVEIS, INTELIGENTES E RICOS DE STA. CATARINA.

Apesar de vivermos, nos tempos de hoje, tantas coisas que apenas endurecem o ser humano, ainda há homens sensíveis à beleza, à paisagem, à arte que se estampa na fachada de uma casa, na curva suave de uma piscina, na arquitetura de um ambiente. É a esses homens que A. Gonzaga se dirige neste momento, com um convite à sua sensibilidade. O desafio para que você abra os olhos diante de um dos exclusivos 80 lotes do Village. A. Gonzaga duvida que sua imaginação resista à tentação de projetar-se no cenário do Village, antevendo tudo o que possa concretizar-se ali na hora que você quiser. O impacto do Village é uma realidade que toca o espírito, quando você se desarma diante do contato com a natureza pura e com a ação criadora de um projeto de Oscar Niemeyer. Um projeto que não interfere e não afeta, mas é um prolongamento da natureza. A sensibilidade recomenda, mas talvez não seja suficiente para fazer você comprar um lote no Village. Se não é, use a inteligência de um homem que une o agradável ao prático. Olhe o Village com olhos de quem está fazendo um ótimo negócio. A. Gonzaga duvida que seu tato comercial resista à tentação de somar as vantagens de um empreendimento tão grandioso, oportuno e limitado. Porque a primeira vantagem do Village é ser um Bairro Fechado. Uma espécie de reserva pessoal, preparada para poucas pessoas em Santa Catarina. Situado junto ao Lagoa Iate Clube, com ruas pavimentadas, água e luz, todos os serviços de infraestrutura, bares, boates, restaurantes, supermercado. Tudo valorizado pelo toque do gênio de Oscar Niemeyer. Passando pela prova de sua sensibilidade e de sua inteligência, o Village só precisa de mais um detalhe para ser seu. Mas isso é o de menos.

JBA MURAD DE COMUNICAÇÕES
anunciando o lançamento do

Village
O BAIRRO FECHADO.

Village
O BAIRRO FECHADO.

Projeto: Oscar Niemeyer
Realização/Construtora: A. Gonzaga
Faça sua reserva pessoal pelos
tels. 22-3156 e 22-3245
Apenas 80 lotes

O ESTADO

Director: José Matusalém Comelli
Director Comercial: Osmar António Schindwein

Editor Chefe: Sérgio da Costa Ramos
Editores: Luiz Henrique Tancredi/Sérgio Lopes

Prosa de Domingo

Éça de Queiroz, como se sabe, não era um escritor que se esmerasse no respeito aos padrões clássicos da pura linguagem portuguesa, não obstante a celebridade que obteve como estilista muito individual e fascinante. Isso, por certo, e mais o gênio de romantista que levava às letras de Portugal a originalidade de processos contrários aos gastos moldes românticos, tendo sido o mérito que a estima dos intelectuais de sua geração logrou manter para culto da posteridade.

Todavia, apesar de criticado por assim haver sobreposto às tradições clássicas de pureza verbal a diáfaneidade da frase e das imagens, além do rigor da observação realista, o imortal criador de Fradique Mendes, sem que primasse pela fidelidade à limpidez original da língua, sabia escrever com insuperável beleza, sem maiores pecados que derivavam de sua grande admiração pela inteligência francesa.

Pecador assim finalmente confesso, contra as legítimas fontes da boa expressão lusitana, Éça de Queiroz não se dignou de, nos últimos anos de atividades literárias, tentar a própria reparação, apurando o seu já luminoso estilo para conformá-lo à harmoniosa unidade em que se perpetuavam os modelos do legítimo linguajar português.

"A Ilustre Casa de Ramires" é, a esse propósito, uma demonstração eloquente, definida ainda em outros livros que refletem a fase daquela reabilitação.

A verdade, porém, é que exerceu influência muito acentuada na evolução das letras de Portugal e do Brasil e nunca, em qualquer dos seus passos para a consagração literária, deixou de enriquecer os recursos da forma com a vivacidade surpreendente dos primeiros de estilo.

Não creio, pois, que possa ser responsabilizado, direta ou indiretamente, pela desestima de muitos jovens estudantes de hoje aos melhores modelos do uso literário da nossa "português casta linguagem".

Castilho atribuiu, já na sua época, à caudal de livros franceses, "todos especiosos e galhardos", a aversão da gente moça contra os clássicos portugueses. E referia que, enquanto "os nossos pátrios autores pousam, artes fazem, pela escuridão em suas bibliotecas, mal envolvidos na grosseira capa de seu tempo, enterrados no pó, meio devorados dos bichos", os modernos volumes chegados de outros países (então principalmente a França) seduziam a mocidade, "conversando paixões fortes e brandos afetos, uns vomitando república, por todas as folhas, outros por todos os poros exalando comodíssimas incredulidades".

No caso do Brasil hodierno, não vêm talvez da França as sólidas encadernações artísticas e as idéias novas como as recentes conquistas duma especialização científica ou técnica, mas têm o poder de fascinar, empolgar, arrebatam os jovens que aspiram, aliás clarividentemente, a mais altos conhecimentos.

Observe-se, de resto, que, para gerações que não dispunham de tempo útil aos estudos ou leituras mais repousadas, at estão as apressadas edições de bolso, não raro fúteis e pouco interessantes, e sempre pessimamente traduzidas ou mal escritas por especiosos divulgadores da cultura popular...

Permitam-me, assim, que eu não endosse outros conceitos sobre o que cumpre aos professores de Português fazer para elevar o nível de aproveitamento do ensino da nossa linguagem, senão os que tenham em vista que a língua mesmo como instrumento de comunicação, não pode ser relaxada nos seus fundamentos, ou lançada à margem dos valores culturais do homem, sobretudo quando constitui um dos fortes e tradicionais vínculos de unidade espiritual, política e social.

Convenhamos, portanto: dos que fazem das letras motivo ou meio de arte e cultura, como aos professores de linguagem culta, uma obrigação máxima se assinala: a de zelar pela inviolabilidade desse precioso patrimônio, embora o conceitarem simples instrumento de comunicação e permita expressa de pensamento e até porque assim o definem, prezando-o sobretudo um fator de entendimento e de compreensão, na literatura dum povo.

Gustavo Neves

A exceção não é a regra

O jurista Manuel Gonçalves Ferreira Filho, um mestre emérito do Direito Constitucional, entende que os instrumentos excepcionais do AI-5 não serão pura e simplesmente incorporados à Constituição, reafirmando a sua transitoriedade. Na verdade, o Ato Institucional no. 5 observa em sua forma e em seu conteúdo características de legislação nitidamente excepcional — abolindo direitos constitucionais capitula os entre as garantias e direitos individuais, além de suspender institutos presentes na ordem jurídica universal, como o habeas-corpus.

Incompatíveis pela própria natureza, não podem coexistir sem-piternamente o Ato Institucional e o cânone Constitucional, sob pena de imperdoável aviltamento da ordem jurídica, comprometida pelo fato da autoridade do Ato sobrepor-se à própria Lei

Magna. A ordem constitucional não pode conviver num mesmo texto com a ordem institucional, pois enquanto esta pressupõe o estado de exceção — próprio das revoluções ainda em fase de estratificação — aquela sugere o absoluto primado do direito numa sociedade já perfeitamente ajustada e consolidada — como o Brasil de nossos dias :

O Estado moderno tem se cercado de instrumentos preventivos contra a praga daguerra revolucionária e psicológica, alimentadas pelo persistente fogo da subversão. O Estado de Sítio mostrou-se um instituto superado — "enferrujado", na expressão textual de Ferreira Filho — incapaz de garantir meios eficazes de o Estado garantir-se no pleno exercício de suas funções básicas — legislar, administrar e distribuir a justiça. O AI-5 funcionou nesses seus sete anos de existência como um instrumento muito mais ágil

e instantâneo, embora sua força resida precipuamente na excepcionalidade. A fórmula salomônica para consultar-se igualmente os interesses do Estado e os dos cidadãos, seria a instituição de um "Estado de Emergência", que adotaria a forma dos instrumentos de exceção, com vigência transitória.

A consciência jurídica da Nação repele, porém, a perpetuidade do AI-5, que deverá vigorar, a juízo do Presidente Geisel, até que sua missão seja dada por encerrada e desnecessária. Incorporar o Ato ao texto constitucional é uma atitude tão atribulada quanto proclamar-se que "a regra é feita da exceção".

Não há quem não saiba que toda regra tem sua exceção. Não devemos estimular o pequeno contingente que deseja ver subvertido até mesmo este velho axioma.

Colégio despeja zeladora

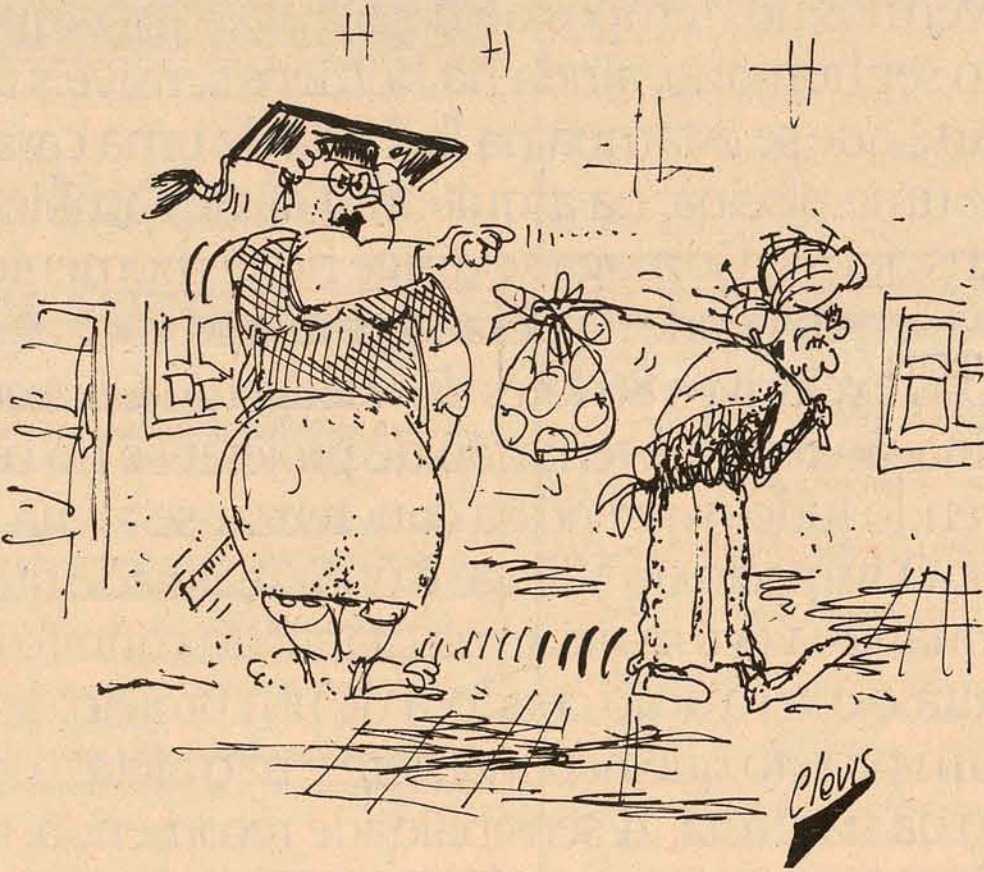

O Semeador

Finalmente, o domingo! Sem minutos imes. Sozinho, não acha? Enquanto a cidade de lá no fundo, no fundo, Ele conversava com seu íntimo profundo.

— Então, meu camarada, curtindo uma dor de cotovelo, hein? Vê se manera rapaz. A vida não é isso, não. A vida é gozar, curtir, mandar brasa. Viver. E viver a tua vida porque daqui a uns anos, meu querido, acabou-se. Fim. Fim dos fins. Entendeu?

— Não, meu caro. É que dentro de mais algum tempo vou ter que ir embora. E gostaria de deixar representantes nesta cidade para que continuem a oferecer o produto. Cujas qualidades de homem algum botar defeito.

— Mas eu queria que você me ouvisse só por uns minutos!

— Tá bom. Mas não me vem com papo furado. Eu vejo pela tua cara que você ainda não gozou da vida. Se for pra mandar brasa para cima do mundo, vamos lá que já perdi tempo demais.

— Eu estou aqui, oferecendo um produto novo. Que ainda não tem nessa praça. Garanto que o sucesso vai ser incrível. Mas tenho que fazer pequenos testes. Por que não com você?

— Nada de testes comigo, bicho! E olha, a coisa está durando. E antes que eu crie rafzes, aqui nesta praça, eu me arranco. Amanhã, passa lá no meu serviço que eu sou bem capaz de matar aquela reunião chata para ver o produto que você diz estar oferecendo.

E o Homem que sozinho estava, sozinho esteve por mais uns minutos imensos. Sozinho, não, que lá no fundo, no fundo, Ele conversava com seu íntimo profundo.

— Então, cavalheiro, vejo que os dois tivemos a mesma idéia. Os dois somos uns poetas bestas,

— Ah! Já sei qual é esse produto que você tanto mistério faz. Mas muito obrigado. Não vai dar pé. Eu sou um dos seus concorrentes. E estou rico oferecendo os produtos que você pensa tirar do mercado com ingenuidades de poeta.

E o Homem que sozinho estava, sozinho esteve por mais uns minutos imensos. Sozinho, não, que lá no fundo, no fundo, Ele conversava com seu íntimo profundo.

Sem ter com quem mais conversar, mais sozinho do que antes, Ele ofereceu ao branco das vias, ao verde do mar, ao azul dos longes, o seu produto tão desamado:

"Eis que saiu o semeador a semear. E, ao semear, algumas sementes caíram ao longo do caminho; vieram os pássaros e as comeram todas. Outras caíram em terreno pedregoso, onde não havia muita terra, e brotaram logo por falta de terreno profundo; mas, quando saiu o sol, ficaram queimadas e, como não tinham raízes, secaram. Outras caíram entre os espinhos; mas cresceram os espinhos e as sufocaram. Outras caíram em terra boa e deram frutos; umas cem, outras sessenta e outras trinta por um. Quem tiver ouvidos para ouvir, ouça."

E o Homem que sozinho estava, sozinho esteve por mais um tempo imenso. Sozinho, não, que lá no fundo, no fundo, Ele conversava com seu íntimo profundo.

— Mas eu queria que você me ouvisse só por uns minutos!

— Tá bom. Mas não me vem com papo furado. Eu vejo pela tua cara que você ainda não gozou da vida. Se for pra mandar brasa para cima do mundo, vamos lá que já perdi tempo demais.

— Eu estou aqui, oferecendo um produto novo. Que ainda não tem nessa praça. Garanto que o sucesso vai ser incrível. Mas tenho que fazer pequenos testes. Por que não com você?

— Nada de testes comigo, bicho! E olha, a coisa está durando. E antes que eu crie rafzes, aqui nesta praça, eu me arranco. Amanhã, passa lá no meu serviço que eu sou bem capaz de matar aquela reunião chata para ver o produto que você diz estar oferecendo.

E o Homem que sozinho estava, sozinho esteve por mais uns minutos imensos. Sozinho, não, que lá no fundo, no fundo, Ele conversava com seu íntimo profundo.

Celestino Sachet

Informação geral

Reformulação partidária

O recesso do Congresso, paradoxalmente, costuma trazer à ordem do dia discussões apaixonantes e temas de inusitada repercussão.

Espeçula-se mais com os parlamentos fechados, e dizem as más línguas que isso é coisa de políticos desocupados — estes que insistem em permanecer no retro espiritual em que se converte Brasília nestes períodos. Mas o fato é que o vazio das tribunas muitas vezes é preenchido por especulações que surgem sob a mística das inconfidências do sistema, o que basta para empolgarem os políticos e a imprensa.

O caso da reformulação partidária é típico. Parlamentares que deixaram o Distrito Federal no início do recesso foram surpreendidos com as notícias sobre extinção dos partidos, criação de novos partidos e até eleições com candidatos avulsos, apartidários.

Tais teorias, dizem, foram obtidas diretamente na Meca do sistema, por profetas mais ou menos credenciados. E na verdade esta versão não parece estar longe da realidade. Mas o que se argumenta é que, estando previsto o grande dilúvio somente para após as eleições de 1976, as trombetas foram movimentadas precipitadamente e de forma desautorizada.

Os abalos e transtornos que o anúncio provocou nas bases da Arena e do MDB são facilmente amortizáveis — e nada autoriza dizer, por enquanto, que tenha ou venha a alterar o paralelogramo das forças políticas. No entanto, é mais que evidente que o pleito de 76 deixará de exercer maior fascínio político, se os debates da reformulação partidária prosseguirem indefinidamente para além dos limites do atual recesso — vale dizer, da falta de assunto.

Partidos & convenções

Os partidos vivem hoje um dia marcante, com a realização das convenções para renovação dos diretórios municipais e indicação de delegados à convenção regional do dia 24 de agosto.

É nos municípios que se localiza a célula embrionária do organismo partidário, cuja composição importa que tenha os elementos certos e adequados, para um desenvolvimento harmônico e compatível com as necessidades partidárias.

Estas convenções encontram tanto a Arena como o MDB em condições modificadas, a partir da constatação de que, sobretudo após o último pleito, tornou-se um imperativo atrair para os quadros partidários contingentes maiores de filiações, abrindo consequentemente lugar a uma formação mais eclética dos diretórios.

A questão de concorrerem os partidos com uma ou mais chapas não é relevante. O vital, para qualquer dos partidos, é que os diretórios a serem eleitos tenham representatividade real e somem aptidões políticas.

Concorrência

Fora disso, o importante é que, além dos diretórios, as comissões executivas — que devem ser eleitas dentro de cinco dias, no máximo — sejam, em cada caso, um somatório fiel das forças do partido e um colégio político atuante, responsável e coeso. Urgentes conscios de seus deveres e com trânsito entre os líderes e filiados influentes do partido, além de indispensável prestígio popular — eis a receita para a escolha das comissões diretoras da Arena e do MDB.

O sucessor

O esperado anúncio do nome que sucederá o Sr. Petrólio Portela na presidência nacional da Arena já está se tornando uma arrastada novela, a lembrar os tempos dos "ministeriais", ou dos "secretariáveis". Anunciado para a semana que passou, acabou não se sabendo de nada. As promessas, agora, são mais elásticas: sairá ainda este mês.

Pelo menos, é o que se acredita em Brasília.

Partido de eleição?

O deputado federal Nelson Carneiro, da Oposição: "Um partido que só aparece em épocas eleitorais está destinado a perecer mais cedo do que se poderia imaginar. Os louros alcançados pelo MDB não podem servir de motivo para que o partido se esqueça de seus compromissos e deixe de atuar em sua Plenitude".

Cônsul em silêncio

A direção da Indústria de Refrigeração Cônsul S.A. nega-se a fazer qualquer declaração à imprensa, sobre a já anunciada transação com Phillips holandesa, não emitindo sequer uma nota oficial sobre o assunto. Sem que se saiba os reais motivos, a direção da empresa Joinvilense não gostou da antecipação dada à notícia das negociações com a multinacional, na última quarta-feira.

Os funcionários também nada falam, o que deixa transparecer ter sido vendido, na verdade, o controle acionário da Cônsul, ao contrário dos apenas 40 por cento, como alguns jornais do país

noticiaram. Em todo caso, resta ainda uma fonte para esclarecer tudo: a Phillips, através de algum funcionário da filial paulista, a chegar a Joinville provavelmente ainda esta semana.

Chapa branca

Luta do governo goiano: enquanto a Secretaria da Administração coloca todo seu empenho para conter irregularidades no uso dos veículos oficiais, outros órgãos, não subordinados a ela continuam a usar e abusar das chapas brancas. Por exemplo, o Tribunal de Justiça, Assembléia Legislativa, sociedades de economia mista, e empresas públicas ainda utilizam os carros oficiais não necessariamente em serviço.

É muito comentado em Goiânia o fato de a liderança do MDB usar o carro no interior do Estado, para a política partidária, liberado inclusive a pessoas que nada têm a ver com a Assembléia. Amin fortalecido?

O professor britânico Denis Hills, quando diz estar agradecido ao presidente Idi Amin, da Uganda, por sua "magnanimidade", deu, aparentemente, uma força ao irriquo presidente africano. Pôde-se inclusive pensar que Amin, que o havia condenado à morte, saiu fortalecido do episódio, tendo obtido uma vitória diplomática sobre os ingleses.

Puro engano: é mais que provável que os britânicos tenham finalmente compreendido a controvertida personalidade de Amin, e tenham, finalmente, feito o jogo que ele queria.

Aliás, uma personalidade não muito difícil de ser entendida. Como ele, há dezenas no mundo. Apenas um pouco mais sofisticados.

Discriminação

Bastante significativo o comentário do diretor adjunto da Casan, Alexandre Fleischmann, publicado na edição de OE de ontem: "A Casan não tem discriminações e cobra de todos, inclusive dos nossos funcionários". O que dá a entender que há uma possibilidade de serem efetuados descontos nas contas d'água dos funcionários da Casan.

Não haveria problema algum. Mesmo porque a Celesc não cobra o consumo de energia das residências de seus funcionários. Estes pagam apenas a taxa mínima. Precedente que serviria perfeitamente de exemplo à Casan.

Escudados nesses exemplos, porém, não é como negar ao funcionário da Telesc o direito de telefonar gratuitamente, ao da Secretaria de Finanças, setor de Arrecadação municipal, de não pagar seus impostos prediais e territoriais urbanos, ou da Secretaria de Educação, de não pagar as matrículas dos filhos (ou a sua própria), ou ao do Tribunal de Justiça de ter, automaticamente, justiça gratuita.

E ao catarinense, em suma, o direito de trabalhar sem pagar quaisquer serviços públicos, pois é ele quem, através dos impostos, faz a riqueza do Estado. Chegáramos, finalmente, ao paraíso.

Planejamento familiar

O jogo de hoje no Orlando Scarpelli, entre Figueirense x Juventus, ganhou um concorrente, com início marcado para as 16 horas: Grêmio x Internacional, a ser retransmitido pela TV Coligadas. Justamente quando o futebol catarinense mais precisa de apoio dos torcedores, para sobreviver. Sabe-se, e isso não é novidade para ninguém, das lutas dos dirigentes dos clubes pelas rendas, o que, basicamente, lhes fazem respirar.

A sorte, conforme comentou um ilhéu, é que é o Grenal. Não pesa...

Uma pesquisa de opinião realizada entre os leitores do jornal colombiano "El Espectador", durante várias semanas, mostrou que 93 por cento deles são favoráveis ao controle da natalidade. O maior argumento usado pelos participantes da pesquisa: "maior número de filhos, maior pobreza, fome e sofrimento; ter um número excessivo de filhos agrava os problemas de alimentação, saúde, educação e moradia, entre outros".

Muitas mulheres afirmaram que não são máquinas de produzir filhos, e pediram consideração aos homens.

Piada uruguaia

A última de Montevidéu: — Habrá elecciones generales em 76? — Elecciones no, pero generales si.

É que Bordaberry está pensando em continuar no cargo: os militares não gostaram da idéia.

Problema do Piauí

Muitas vezes comparado a Santa Catarina, o Estado do Piauí provavelmente perde alguns pontos na tabela comparativa, caso forem levadas a sério as palavras do Comandante da Polícia Militar piauiense, Coronel Flávio Figueiredo, quando fala sobre o Corpo de Bombeiros de lá. "Praticamente não existe, porque para ser corpo teria que ter um quartel condigno — e isso não tem, e para ser de bombeiros deveria ter equipamentos para combate a incêndios — e isso também não existe".

Bonifácio diz que AI-5 não colide com o aprimoramento democrático.

Belo Horizonte - O líder do governo na Câmara dos Deputados, deputado federal José Bonifácio (Arena-MG), afirmou ontem, nesta Capital, que o governo decidiu não impedir o surgimento de novos partidos no país e aceitará a criação de qualquer agremiação política democrática "desde que sejam cumpridas as exigências constitucionais e legais".

Disse o Sr. José Bonifácio que o governo não permitirá a aprovação, pelo Congresso Nacional, de ne-

nhuma emenda constitucional ou projeto de lei facilitando ou dificultando a criação de novos partidos, nem extinguindo os existentes, "pois os atuais dispositivos da legislação pertinentes ao assunto serão mantidos".

Para o líder do governo, "o movimento visando a extinção dos atuais partidos políticos nacionais não tem a menor procedência, e não passa de conversa fiada, pois os atuais partidos políticos nacionais estão consolidados e o governo não pensa em criar um terceiro.

Desta forma, o surgimento de novas agremiações políticas nacionais só poderá ocorrer com o cumprimento dos dispositivos legais. Se o PDR - Partido Democrático Republicano - cumprir tais dispositivos nada impedirá que venha a funcionar normalmente, ao lado da Arena e do MDB. A Constituição Federal é imodificável neste ponto. Como ela só pode ser alterada de comum acordo entre o MDB e Arena, porque nenhum deles possui maioria de dois terços do Congresso, emendas facilitando a criação de novos partidos não têm a menor chance de serem vitoriosas. Desta forma, não existem entendimentos visando a facilitar a criação de novos partidos, nem o governo apoiará qualquer iniciativa neste sentido.

O líder do governo na Câmara firmou que apenas duas emendas constitucionais serão aprovadas pelo Congresso: a emenda Petrólio Portela, resultante de entendimento com o MDB, para garantir a elevação para 20% - de forma gradual,

começando com 12% - das parcelas do fundo de participação dos municípios e a emenda que permite ao deputado federal pedir licença e o suplente assumir em seu lugar, percebendo apenas a parte variável, ou seja, o "jeton" por comparecimento à sessão.

Todas as outras emendas em tramitação serão rejeitadas. Isto porque, atualmente, no Congresso, apenas dois tipos de emenda constitucional têm condições de serem aprovadas: a emenda resultante de entendimentos



entre as bancadas do governo e da oposição e a emenda explosiva, de alto interesse público, contra a qual ninguém teria condições de se colocar.

O líder do governo afirmou que, sempre que surgirem episódios semelhantes aos do Acre, Rondônia ou ao "caso Moreno", o Presidente Geisel poderá lançar mão do AI-5, "pois seu objetivo é corrigir distorções".

O AI-5 e o aprimora-

mento democrático não colidem. Ambos serão mantidos pelo governo e os acontecimentos têm mostrado que esta convivência é benéfica à democracia. Assim, o uso do AI-5 tem ocorrido precisamente para remover os obstáculos ao aprimoramento democrático.

Tabelião filiado à TFP está na Justiça

Porto Alegre - A Corregedoria Geral da Justiça abriu sigilosa sindicância que poderá levar o tabelião Idelfonso Barradas, do 10. Cartório de Caxias do Sul, e também vice-presidente regional da TFP, a perder o cargo por infringir o código de organização judiciária, por ter retirado os livros do seu cartório para realizar 41 escrituras em Porto Alegre.

O Sr. Idelfonso Barradas, segundo denúncia de vereadores do MDB de Porto Alegre, teria levado os livros de Caxias do Sul para escriturar imóveis do Departamento Municipal de Águas e

Esgotos (DMAE), em Porto Alegre, cujo diretor administrativo, Sr. João de Menezes Costa, é o presidente regional da TFP.

O código de organização judiciária proíbe a retirada dos livros do cartório, onde devem ser, obrigatoriamente, realizadas todas as escrituras. As penas previstas pelo código variam da suspensão do funcionário à perda de cargo, cujo novo titular é escolhido por concurso. A sindicância está sendo realizada pelo Corregedor Geral da Justiça, Sr. Paulo Veckel Veloso.

Contas do DNER provocam defesa de Passarinho

Brasília - Recordando que um dos objetivos da revolução 64 foi a luta contra a corrupção, o vice-líder do governo no Senado, Sr. Jarbas Passarinho, disse ontem que se deve dar aos tribunais de contas todo o apoio para que exerçam bem sua missão.

No caso específico do DNER, ressaltou o ex-Ministro da Educação que o próprio TCU destacou não haver nada nos autos que acuse de improbidade qualquer um dos responsáveis pelo órgão, "não sendo justo que sejam condenados aprioristicamente".

Lembrou o Sr. Jarbas Passarinho que no governo

Castelo Branco, por exemplo, o Ministro da Viação foi o marechal Juarez Távora, "e quem o conhece sabe bem que sempre foi um incorruptível e homem que sempre combateu a corrupção".

Na sua opinião, não se pode, em consequência, condenar os ex-diretores do DNER e, por extensão, os ex-ministros de Transportes, devido ao julgamento do Tribunal de Contas da União. Acredita o vice-líder da Arena que as contas do DNER serão debatidas no Congresso, a partir de agosto, quando se terá nova oportunidade de examiná-las.

Sema preocupada com a poluição nuclear

Belo Horizonte - Presente, como convidado, à reunião da Sociedade Brasileira para o Progresso da Ciência, o Secretário Especial do Meio Ambiente, Sr. Paulo Nogueira Neto, prometeu ontem que, a partir de amanhã, entrará em contato com a Nuclebrás para saber detalhes do acordo nuclear entre o Brasil e a Alemanha e se certificar de apresentados riscos de poluição.

Os riscos - afirmou - existem, todo mundo sabe, mas podem ser reduzidos ou evitados, desde que se obedecem a certas regras já conhecidas e adotadas no exterior. A Sema, no entanto, não foi consultada ou informada sobre qualquer aspecto do acor-

do, como ocorreu também com outras entidades até mais diretamente ligadas ao problema nuclear brasileiro.

Sete das oito usinas compradas pelo Brasil à Alemanha se localizam na região Centro-Sul, onde a poluição, de todas as formas, já é considerada grave. Ontem, cerca de cem físicos analisaram este assunto e o consideraram grave, "mais grave ainda porque o acordo, apesar de seu vulto, não foi posto em debate pelo governo no meio científico e político do país".

O Sr. Paulo Nogueira Neto, no entanto, considera que a concentração de usinas não constitui problema, "porque na Europa

a concentração é maior ainda e nem por isso parou-se de construir usinas".

Ele acrescenta, no entanto, que cabe naturalmente à Sema se inteirar do acordo nos seus detalhes, para, "se for o caso, consultar cientistas e recomendar medidas preventivas".

Disse, ainda, que a construção de usinas sugere dois problemas principais: primeiro a localização, que deve, de preferência, ser perto do oceano, de um grande rio ou represa, para permitir uma diluição da água mais facilmente. Segundo, o lixo atômico, que, para o Ministério das Minas e Energia, deve ser colocado em cavernas pro-

fundas.

A Secretaria Especial do Meio Ambiente vai propor ao Ministério do Interior, daqui a dois meses, a instituição do patrimônio ecológico nacional, nos moldes do que já é feito em relação ao patrimônio histórico e artístico pelo Ministério da Educação e Cultura.

O assunto está sendo analisado por técnicos da Sema, cujo Secretário, Sr. Paulo Nogueira Neto, participou hoje de um dos simpósios da reunião da SBPC e, na ocasião, anunciou outra novidade, para o próximo mês: o início do treinamento de professores para educação ecológica nas escolas.

O patrimônio ecológico

nacional dará origem a um livro de tombo, que abrangerá dois setores: o de áreas públicas já preservadas integralmente e o de áreas particulares de interesse ecológico.

O segundo setor significa que, se, por exemplo, uma fazenda é importante para o equilíbrio ecológico de uma região, pelo menos parte dela será usada com restrições. É, em síntese, o que já ocorre hoje com prédios tombados, mas em uso: quando o dono quer fazer alguma alteração, deve consultar ao Instituto do Patrimônio Histórico e Artístico Nacional - IPHAN.

A restrição oficial ao uso de certas áreas de propriedades privadas evita a

necessidade de desapropriações, geralmente caras e o maior empecilho para os programas de conservação.

Todas essas medidas previstas no projeto do Patrimônio Ecológico Nacional exigirão, segundo o Sr. Paulo Nogueira Neto, a ampliação dos serviços de fiscalização, que, "no entanto não deve competir apenas ao governo, e sim a toda a comunidade".

Sobre o ensino de noções ecológicas nas escolas, o Secretário da Sema informou que, em convênio com a Universidade de Brasília, serão treinados 3.200 inspetores, que, por sua vez, instruirão os professores, principalmente da faixa do ensino primário.

A. GONZAGA - S/A - CONSTRUTORA
SOCIEDADE ANÔNIMA DE CAPITAL ABERTO
CGC No. 83.873.984/0001 - GEMEC RCA 220-73/144

EDITAL DE CONVOCAÇÃO ASSEMBLÉIA GERAL EXTRAORDINÁRIA

São convidados os senhores acionistas para comparecerem à Assembleia Geral Extraordinária a realizar-se dia 23 de julho de 1975, às 18,00 horas, na sede social, à Rua Arcipreste Paiva, no. 11, nesta Capital, com a seguinte ordem do dia:

1o. - Aumento do capital social de Cr\$ 10.132.000,00 (Dez milhões cento e trinta e dois mil cruzeiros) para Cr\$ 11.145.200,00 (onze milhões, cento e quarenta e cinco mil e duzentos cruzeiros), mediante a emissão de 1.013.200 (Um milhão, treze mil e duzentas) ações correspondente a 10% (dez por cento) do Capital Social, a serem bonificados gratuitamente aos atuais acionistas, na proporção das ações possuídas na sociedade, proveniente da capitalização da reserva, consequentemente alterado o capítulo 5o. do Estatuto Social.

2o. - Aumento do Capital Social por subscrição particular de Cr\$ 11.145.200,00 (onze milhões, cento e quarenta e cinco mil e duzentos cruzeiros), para Cr\$ 16.000.000,00 (dezesseis milhões de cruzeiros) mediante a emissão de 4.854.800 (quatro milhões, oitocentos e cinquenta e quatro mil e oitocentas) ações no valor nominal de Cr\$ 1,00 (Hum cruzeiro) cada uma.

- Fica assegurado aos senhores acionistas o direito de preferência de trinta (30) dias e a contar do presente Edital.

3o. - Outros assuntos de interesse da Sociedade.

Florianópolis, 10 de julho de 1975.

Admar Gonzaga
Diretor Presidente



PETROBRAS
PETROLEO BRASILEIRO S.A.

AVISO

1. Petróleo Brasileiro S.A. - PETROBRAS convida as empresas interessadas na execução de serviços, obras e fabricações, nas áreas do Paraná e Santa Catarina, a se inscreverem ou renovarem sua inscrição para fins de cadastro, na Secretaria da Superintendência da Industrialização do Xisto - SIX, situada à rua Ébano Pereira, 11, 7o. andar, conj. 703, em Curitiba, Paraná, apresentando a documentação relacionada no Edital publicado no Diário Oficial do Estado do Paraná, de 7 de abril de 1975, página 49.

2. O Prazo de inscrição ou renovação terminará no dia 31 de julho do corrente ano.

3. Informações complementares, bem como a relação dos documentos, poderão ser obtidas pelos interessados, no endereço supra, no horário das 08:00 às 12:00 e das 14:00 às 18:00 horas.

Curitiba, 10 de abril de 1975.

Original assinado por:

Carlos Egidio Bruni
Superintendente da Industrialização do Xisto

EMPRESA DE SEGUROS DE AMBITO NACIONAL, INTEGRANTE DE GRANDE GRUPO FINANCEIRO, NECESSITA DE INSPETORES REGIONAIS PARA ADMISSÃO EM FLORIANÓPOLIS, JOINVILLE e LAGES:

OFERECEMOS:

- Salário em Aberto
- Gratificação s/produção
- Despesas pagas
- Seguro de Vida em Grupo
- Excelente Ambiente de Trabalho
- Amplas possibilidades de futuro na empresa

EXIGIMOS:

- Residência no local para o qual se candidate
 - Boa apresentação
 - Possuir veículo
 - Ter mais de 21 anos e de preferência casado.
- Garantimos sigilo absoluto.
Cartas com fotografias para Caixa Postal, 139 neste jornal.

SUPERMERCADOS RIACHUELO S/A

CONVOCAÇÃO

Deverão se apresentar ao Recrutamento à Rua Almirante Alvin no. 29, os portadores dos cartões abaixo relacionados, para sua admissão ao quadro de funcionários.

Data da apresentação:

21 de julho de 1975

Horário:

a partir das 9:00 horas

001 - 002 - 007 - 014 - 015 - 024 - 025 - 039 - 040 - 045 - 047 - 056 - 058 - 068 - 078 - 081 - 083 - 087 - 089 - 091 - 095 - 097 - 100 - 103 - 105 - 111 - 117 - 127 - 131 - 140 - 141 - 144 - 149 - 159 - 168 - 173 - 174 - 189 - 221 - 242 - 249 - 302 - 310 - 323 - 327 - 328 - 332 - 333 - 359 - 378 - 398 - 399 - 404 - 430 - 444 - 445 - 452 - 457 - 466 - 469 - 485 - 487 - 502 - 601 - 602 - 603 - 606 - 615 - 650.

OBS.: Os elementos convocados deverão apresentar:

- a) Carteira Profissional
- b) Carteira de Saúde
- c) 3 fotos 3 x 4.

Village
O BAIRRO FECHADO.

Projeto: Oscar Niemeyer
Realização: Construtora A. Gonzaga

Faca sua reserva pessoal pelos
tel. 22-3156 e 22-3245
Apenas 80 lotes

Metrô -Rio estará funcionando comercialmente em quatro anos

Rio — O sistema de transporte do metrô-Rio estará funcionando comercialmente até 1979, mas tudo indica que não apresentará problemas como o que ocorre agora em São Paulo, que embora esteja com seu metrô operando, nos terminais, os resultados não são positivos, uma vez que não houve um estudo prévio de atender a grande demanda de passageiros que ali desembarcam. Para corrigir esse possível problema, aqui no Rio, o metrô carioca inicia no próximo dia 25 os estudos de viabilidade para o projeto do pré-metrô, que funcionará comercialmente antes do próprio metrô. Com o projeto do pré-metrô em operação, poderá inclusive, haver alterações quanto às prioridades do próprio metrô, em termos de aceleração de obras.

São Paulo — Três ônibus especiais iniciam segunda-feira, nesta capital, a operação de integração metrô-ônibus, com percursos que levarão usuários de Pinheiros até a Estação Paraíso e de dois pontos da Zona Sul até a Estação Jabaquara, a fim de proporcionar maior utilização do metrô na linha Norte-Sul, que tem traçado ainda inacessível a inúmeros paulistas.

Com duas faixas azuis ao longo de seu comprimento, caracterizando a comunicação visual do metrô, esses ônibus correrão das 5h35m às 21 horas, sempre em horários coerentes aos dos trens ao preço de Cr\$ 1,50, valor onde já está incluída a viagem no metropolitana.

Para atender satisfatoriamente ao programa, 421 funcionários da companhia do metropolitana receberam treinamentos especiais durante duas semanas, por orientação do prefeito Olavo Setubal. Na CMTC, por sua vez, 52 cobradores, 52 motoristas, 12 fiscais, 12 inspetores e oito funcioná-

rios da administração foram instruídos para dar todos os detalhes de informação ao usuário que for se utilizar da integração.

As linhas especiais que entram em funcionamento são as 900, 901 e 902 respectivamente, Hospital das Clínicas—Estação Paraíso; Jardim Miriam—Estação Jabaquara e Vila Clara—Estação Jabaquara. O usuário que primeiro se utilizar do ônibus, deve adquirir junto ao cobrador um bilhete simples magnetizado que, ao descer na estação de integração, será recolhido pelo bloqueio eletrônico local.

Aquele que primeiro precisar do metrô, deverá comprar na bilheteria o "ticket" de integração, que terá em um de seus lados o "pictograma" de um ônibus. O bloqueio devolverá automaticamente esse bilhete, que posteriormente será recolhido pelo cobrador do ônibus a ser utilizado.

Dirceu Nogueira diz que Portobrás integra portos

Rio — O Ministro dos Transportes disse ontem que a assinatura do decreto pelo presidente Geisel criando a Portobrás visa dar mais homogeneidade ao trabalho nos portos, através de uma melhor organização funcional. Segundo Dirceu Nogueira, a Portobrás vai funcionar como empresa holding de todas as outras empresas portuárias. O exemplo dado pelo ministro foi do Estado do Rio de Janeiro, onde a Companhia Docas do Rio de Janeiro, o porto de Angra do Seis, o porto de Cabo Frio e o porto de Sepetiba seriam reunidos numa empresa vinculada diretamente à Portobrás. A empresa será de capital aberto, e quanto mais o capital privado se interessar, melhor para o governo. Ele acha que o principal problema é que o rendimento de investimentos no desenvolvimento dos portos é muito pequeno, e por isso, se o governo deixasse na mão do capital privado haveria um estrangulamento do setor portuário. Dirceu Nogueira informou que de Vitória para o Sul a produção dos portos, exportação, como importação e frete é muito grande, mas no Nordeste ainda há portos deficitários.

CABOTAGEM

Segundo o Ministro dos Transportes a navegação e cabotagem vem crescendo bastante, e em relação ao transporte de carga geral, o Brasil está adotando duas inovações: os containers e os roll-on/roll-off, que é um tipo de jangama que entra diretamente no navio deixando a carga. Dirceu Nogueira informou que já existem 3 companhias interessadas em adotar esses sistemas, sendo que duas especializadas em navegação e não de transporte terrestre.

O Ministro dos Transportes disse que o caminhão tem um custo muito mais alto. Segundo ele, não se criará dificuldades em relação ao transporte rodoviário, mas há uma obrigação de se baratear o transporte em geral. Atualmente, o preço do transporte equivale em geral a 10 por cento do preço da mercadoria.

Paulinelli tem campanha sobre uso de fertilizantes

São Paulo — O Ministro da Agricultura, Alysson Paulinelli, lança na próxima sexta-feira, em Ribeirão Preto, a campanha do uso adequado de defensivos agrícolas, a fim de esclarecer ao agricultor brasileiro sobre o uso correto daqueles produtos, cuja utilização, mal orientada, vem provocando intoxicações em homens e animais.

Para a campanha na região de Ribeirão Preto — posteriormente ela se estenderá a outras áreas de São Paulo e de outros estados — foram designados nove engenheiros agrônomos, oito dos quais atuarão como monitores e um como supervisor. Cada monitor treinará, no mínimo quatro turnos de 15 aplicadores, em períodos de dois dias cada turno, totalizando 480 aplicadores de defensivos. A campanha do uso adequado é uma promoção conjunta da Associação Nacional de Defensivos Agrícolas e da Coordenação de Assistência Técnica Integral, órgão da Secretaria da Agricultura.

Especialistas reúnem-se para debater sobre solo

São Paulo — Quinhentos especialistas do Brasil e do exterior estarão reunidos de segunda-feira até o próximo dia 20 no Instituto Agrônomo de Campinas, estudando o solo nacional, no XV Congresso Brasileiro de Ciência do Solo, organizado pela Sociedade Brasileira de Ciência do Solo, com apoio do Conselho Nacional de Pesquisa e da Fundação de Amparo à Pesquisa do Estado.

Cerca de 130 trabalhos serão apresentados no encontro, que terá duas etapas distintas: a primeira com sessões plenárias e conferências e a segunda com excursões científicas a Campos do Jordão e Pindamonhangaba, visitando solos, culturas de clima temperado, irrigação e exploração florestal.

O objetivo do congresso, que vai abordar a Física, Química, Biologia, Fertilidade, Gênese, Morfologia, Classificação e Conservação do Solo, é possibilitar aos técnicos a troca de conhecimentos e experiências, motivando, ao mesmo tempo, a formação de novos pesquisadores.

Criticada supressão do voto da ação ao portador

Belo Horizonte — A supressão do direito de voto da ação ao portador foi, para o presidente da Comissão Nacional de Bolsas de Valores — CNBV —, José Vianna Lage, a inovação mais antidemocrática do projeto da nova lei das sociedades anônimas, no qual notou, "ao lado de um grande aprimoramento técnico, alguns aspectos que representam um retrocesso da lei vigente".

Segundo Rui Lage, também presidente da Bolsa de Valores Minas—Espírito Santo — BOVMESP —, em certos casos o projeto da nova lei das sociedades anônimas dá menos proteção ao acionista do que a atual. "Embora o projeto estabeleça, em seu artigo 123, que o direito de preferência para subscrição de ação é um dos "direitos essenciais" do acionista, no seu artigo 187 faz restrições que negam esse enunciado" — exemplificou.

Para mim, o direito de preferência é intangível. Falhas como esta do projeto manifestam o retrocesso, embora as inúmeras inovações de caráter técnico, como a criação dos agentes de transferência, tenham representado uma melhoria muito grande que deve ser saudada por se afinarem com a filosofia do mercado de capitais, voltado sempre para a conquista de novos investidores — observou Rui Lage.

No entanto, frisou, algumas das inovações dificultam mais ainda o complicado — para os leigos — mercado de capitais. Refiro-me por exemplo, a permissão para que uma empresa possa ter, ao mesmo tempo, ações com ou sem valor nominal. A admissão de ações sem valor nominal é uma medida elogiável, desde que não seja permitido a mesma empresa ter, simultaneamente, os dois tipos de títulos.

Comércio teve greve em Londrina contra prefeito

Curitiba — Uma greve de uma hora parou ontem todo o comércio de Londrina, em protesto à decisão do prefeito José Richa, do MDB, de criar um centro turístico que permitirá a abertura de um supermercado e várias lojas, em horários especiais, de domingo a domingo.

O projeto-de-lei criando o centro turístico foi remetido à Câmara, semana passada, e vem sendo votado em sessões extraordinárias. A greve do comércio foi convocada por telefone por um dos maiores proprietários de armazéns do norte do Paraná, o comerciante Antônio Franco. Ao meio-dia, todas as lojas e estabelecimentos comerciais do centro de Londrina, a segunda cidade em importância do Estado, fecharam suas portas e ninguém entendia a decisão.

Em meio à confusão gerada, as pessoas que se encontravam nas ruas lançavam boatos indicando que o comércio tinha fechado em sinal de luto pela morte do prefeito José Richa, o que foi prontamente desmentido por seus assessores. Alguns estabelecimentos, contudo, colocaram cartazes às portas, informando que se tratava de um protesto contra o centro de turismo.

A greve patronal durou uma hora — começou às 12 e terminou às 13 horas — e não houve maiores reflexos financeiros porque foi escolhido um horário de pouco movimento. Com esta medida, os comerciantes esperam pressionar a prefeitura para que desista da criação do centro turístico.

A greve é resultado de uma briga que já se prolonga há mais de três meses. Tudo começou quando o supermercado Peg-Pag, que tem matriz no Rio de Janeiro, decidiu funcionar ininterruptamente de domingo a domingo, das 8 às 22 horas. Esta decisão foi seguida por outras lojas que funcionam no Tour Shopping Center, uma espécie de centro comercial, que tem desde padaria até cinema, gerando, em consequência, um descontentamento geral do comércio londrinense. A pressão contra o "con tour" foi aumentando ao ponto de uma comissão pedir a mediação do delegado regional do Trabalho, general Adalberto Massa.

Este determinou aos fiscais que multassem todas as lojas que permanecessem abertas aos domingos e feriados. O Peg-Pag, a empresa mais visada pelo comércio, foi multada dois domingos seguidos, mas mesmo assim o supermercado continuou aberto.

Semana passada, depois de ter convocado a Câmara para um período de sessões extraordinárias, o prefeito José Richa encaminhou um projeto-de-lei transformando o Com Tour Shopping Center em centro turístico. A matéria começou a ser discutida e foi aprovada em duas sessões consecutivas, mas com os votos contrários de 10 vereadores da Arena (em Londrina a bancada do MDB é majoritária, tem 11 contra 10 da Arena).

Na sessão de ontem à noite, o projeto seria aprovado definitivamente. Era a última sessão para discutir a matéria, mas a bancada da Arena se retirou do plenário e acabou não dando o quorum necessário.



ESTADO DE SANTA CATARINA
SECRETARIA DA SAÚDE
FUNDAÇÃO HOSPITALAR DE SANTA CATARINA

EDITAL DE CONCURSO

O Superintendente da Fundação Hospitalar de Santa Catarina, no uso de suas atribuições, comunica aos interessados que fará realizar concurso para o cargo de ESCRITURÁRIO.

DA LOTAÇÃO — a lotação dos candidatos aprovados, será efetuada pela ordem de classificação, nas Unidades Hospitalares e Assistenciais da FHSC, de acordo com as necessidades.

DAS INSCRIÇÕES — as inscrições serão feitas na Administração Central da FHSC, à rua Irmã Benwarda s/n, em Florianópolis, no período de 14 a 31 de julho de 1975, no horário das 8:00 às 12:00 e das 14:00 às 18:00 horas.

OBSERVAÇÃO — melhores informações poderão ser obtidas junto à portaria da Administração Central da FHSC.

Florianópolis, 11 de julho de 1975

Clóvis Dias de Lima
SUPERINTENDENTE

ESTADO DE SANTA CATARINA
PREFEITURA MUNICIPAL DE JOINVILLE
DEPARTAMENTO DE ADMINISTRAÇÃO

AVISO

CONCORRÊNCIA PÚBLICA Nº 07/75

PARA AQUISIÇÃO DE EQUIPAMENTOS MÉDICO-HOSPITALARES PARA CONSTITUIÇÃO DE UMA UNIDADE DE TRATAMENTO INTENSIVO NO HOSPITAL MUNICIPAL SÃO JOSÉ

A PREFEITURA MUNICIPAL DE JOINVILLE, leva ao conhecimento dos interessados que se acha aberta a Concorrência Pública para a aquisição de Equipamentos Médico Hospitalares para constituição de uma Unidade de Tratamento Intensivo no Hospital Municipal São José.

As propostas serão abertas no dia 31 (trinta e um) de julho de 1975, às 15:00 (quinze) horas no Departamento de Administração desta Prefeitura.

O Edital completo, contendo especificações deverá ser obtido no Departamento de Administração, durante o horário normal de funcionamento.

A Prefeitura reserva-se o direito de anular total ou parcialmente a presente Concorrência, sem que caiba aos participantes o direito de reclamação ou indenização.

Joinville, 10 de julho de 1975

Mauro Moura
Diretor do Departamento de Administração

EM JOINVILLE: GOVERNO DO ESTADO ATRAVÉS DA CEE APLICA CR\$ 18 MILHÕES NO SETOR HABITACIONAL

Integrando-se nos programas do Governo Federal, no setor habitacional, e sentindo a falta de moradias de tipo médio em Joinville, o Governo do Estado, atendendo às reivindicações do povo daquela cidade e, também, do Secretário de Administração, Sr. Plínio Bueno, acaba de conceder um empréstimo de Cr\$ 18 milhões, à Construtora Comercial e Industrial S/A — COMASA —, para construção de moderno conjunto habitacional.

A importante operação, em que o agente financeiro a Caixa Econômica Estadual, através de sua Diretoria, liderada pelo seu dinâmico Diretor-Presidente, Sr. Paulo Bauer Filho. Assim, caracterizando a grande atenção que o Governo Konder Reis vem dispensando ao setor, ressalta-se que, em apenas 90 dias de sua administração, por intermédio da Caixa

Econômica Estadual e repasse do BNH, estas aplicações já ultrapassam, significativamente, as realizadas pela administração anterior, no que se refere a projetos empresariais do Sistema Nacional de Habitação.

Desta forma, a COMASA, que em seu programa de expansão ativar, agora, a sua filial de Santa Catarina, lançará, amanhã, em Joinville, um magnífico conjunto habitacional, composto de três blocos, com um total de 142 apartamentos, localizado à rua João Colín, a 1.500 metros do centro da cidade.

Na oportunidade, a COMASA firmará um convênio com a construtora Tupy Keller, pelo qual utilizará a larga experiência e

"know-how" desta renomada empresa joinvilense, objetivando o aceleramento das obras a serem executadas, reduzindo o prazo de entrega do conjunto de 18 para 12 meses.

Na mesma ocasião, o Presidente da Caixa Econômica Estadual, Sr. Paulo Bauer Filho, formalizará a assinatura de uma carta de intenção, pela qual, financiamentos de mais de Cr\$ 30 milhões, serão concedidos para obras em Joinville e Florianópolis.

Os atos serão levados a efeito, às 18 horas, na sede da Associação Comercial de Joinville, contando com a presença de secretários de Estado, diretores da Caixa Econômica Estadual, diretores do BESC, Presidente do IPESC, diretores da 7a. Região do BNH e convidados, que serão recepcionados com um coquetel oferecido pela COMASA e pela Tupy Keller.

COMUNICADO

O Governador Konder Reis estará cumprindo na próxima segunda-feira, nova agenda de audiências e despachos, no Palácio do Governo. É a seguinte a programação aprovada pela Chefia do Executivo:

2a. Feira
8:00 - 9:00 — Senhor Vice-Governador;
9:00 - 10:00 — Secretário da Saúde;
10:00 - 11:00 — Secretário de Segurança e Informações;
11:00 - 12:00 — Secretário da Fazenda;
15:00 - 16:00 — Secretário do Interior e Justiça;
16:00 - 17:00 — Secretário de Trabalho e Promoção Social;
17:00 - 18:00 — Secretário do Oeste (1a. e 3a. semanas)
Prefeito da Capital (2a. e 4a. semanas)
18:00 - 19:00 — Secretário da Educação
19:00 - 20:00 — Presidente da ARENA.

3a. Feira
Sem audiências no Palácio, Vice-Governança, Secretarias e Gabinetes dos membros do Colegiado

8:00 - 9:00 — Presidentes BESC e BADESC
9:00 - 11:00 — Secretariado (1a. semana)
Conselho de Desenvolvimento Econômico (2a. semana)
Conselho de Desenvolvimento Social (3a. semana)
16:00 - 17:00 — Presidente da DICESC
17:00 - 18:00 — Secretário Extraordinário de Imprensa
18:00 - 19:00 — Casa Civil, Casa Militar, Secretário Particular e Assessores.

4a. Feira
9:00 - 10:00 — Senhor Vice-Governador
10:00 - 11:00 — Audiências com Parlamentares
16:00 - 17:00 — Casa Civil, Casa Militar, Secretário de Imprensa, Secretário Particular e Assessores
17:00 - 19:00 — Audiências com Prefeitos Municipais
19:00 - 20:00 — Audiências Públicas.

5a. Feira
Sem audiências no Palácio, Vice-Governança, Secretarias e Gabinetes dos membros do Colegiado

8:00 - 9:00 — Secretário do Governo
9:00 - 10:00 — Secretário da Indústria e Comércio
10:00 - 11:00 — Líder do Governo
15:00 - 16:00 — Secretário de Tecnologia e Meio-Ambiente
16:00 - 17:00 — Secretário de Agricultura e Abastecimento
17:00 - 18:00 — Secretário da Administração
18:00 - 19:00 — Secretário dos Transportes e Obras
19:00 - 20:00 — Procurador Geral do Estado.

Village

O BAIRRO FECHADO.

Projeto: Oscar Niemeyer
Realização: Construtora A. Gorzaga
Faça sua reserva pessoal pelos
tels. 22-3156 e 22-3245
Apenas 80 lotes

Vasco e Flamengo "brigando" pela classificação

Rio — Os resultados obtidos por suas equipes neste terceiro turno fazem prever que a partida entre Flamengo e Vasco, a ser disputada hoje, no Maracanã, apresentará bons lances de gol, tal a maneira objetiva como atuaram na rodada passada. Além disso, é um clássico tradicional do futebol carioca e grande público deverá assistí-lo.

O Flamengo atuará completo, enquanto Mario Travaglini tem várias dúvidas para escalar o Vasco. Mesmo assim, a partida será equilibrada e, certamente, agradável. Uma vitória sobre o Flamengo valerá a importância de Cr\$ 2 mil para cada jogador vascaíno.

Na preliminar, atuarão América e Portuguesa, num jogo que também poderá

agradar, uma vez que os dois times atuam de ofensivamente, o que torna a partida bem mais atraente.

Os times estão assim escalados: Flamengo — Rondinelli; Júnior, Jaime, Luis Carlos e Rodrigues Neto; Liminha e Geraldo; Doval, Luisinho, Zico e Edson. Vasco — Mazzaropi (Andrada); Paulo Cesar, Miguel, Renê (Moisés) e Alfinete; Alcir (Gaucho) e Zanata; Jair Pereira, Edu, Dé e Luis Carlos.

América — Ado, Orlando, Alex, Geraldo e Álvaro; Ivo; Renato e Tadeu; Flecha, Ailton e Gilson Nunes. Portuguesa — Íris, Calibe, Fernando, Daniel e Jurandir (Sued); Carlinhos, Carlos Magno E File; Jair, Russo e Dinho.



O Flamengo jogará completo e o Vasco tem problemas.

Grenal decide título do turno, mais uma vez

Grêmio e Internacional decidem o turno semi-final do campeonato gaúcho às 15h30min de hoje no estádio Olímpico, numa partida que tem como maior atração o ponta de lança Flávio, vestindo a camisa do Inter depois de oito anos de ausência do Rio Grande do Sul.

Depois de realizar 18 partidas pela fase semi-final, as duas equipes chegaram ao final iguais, com três pontos perdidos. Em caso de empate amanhã, haverá uma nova partida quarta-feira à noite, para definir o campeão desta fase que obtém o direito de disputar a finalíssima com os campeões de cada turno da fase final. Os técnicos de ambas as equipes fiéis à tradição darão as escalas minutos antes da partida. No Inter a grande dúvida é justamente a escalação de Flávio enquanto que no Grêmio Enio Andrade não sabe ainda se terá Anchaeta ou Beto Fuscão como zagueiro central. Agomar Martins será o juiz e as prováveis equipes serão: Internacional — Manga; Cláudio, Figueroa, Hemfínio e Vacaria; Falcão, Paulo César, e Ecurinho; Valdomiro, Flávio e Lula. Grêmio — Picasso; Cláudio, Anchaeta (Beto Fuscão), Beto e Tabajara; Cacaú, Iura e Neca; Zequinha, Tarciso e Nenê.

Se perder, Náutico pode ficar fora das finais

Recife — Esporte e Náutico, jogam hoje à tarde no estádio do Arruda, sendo que o primeiro defende a liderança do terceiro turno, enquanto o time alvi-rubro é vice-líder ao lado do Santa Cruz, e uma derrota o excluirá da rodada.

O início da partida está marcado para às 16h30min, e espera-se atingir a maior arrecadação do campeonato. O Náutico atuará sem Vasconcelos, um dos seus melhores atacantes, que no último jogo, foi punido com o terceiro cartão amarelo. Em seu lugar ficará Drailton, e Baiano voltará mesmo com dores no pé direito.

O juiz será Sebastião Rufino, e os times estão escalados assim: Esporte — Toinho, Marcos, Pedro Basílio, Alberto e Cláudio; Luciano e Assis; Militão, Garcia, Dario e Peri. Náutico — Neneca, Miguel Beliato, Sidley e Franca; Juca "Show" e Drailton; Betinho, Baiano, Jorge Mendonça e Lima.

Ceará é o favorito contra o Tiradentes

Fortaleza — O Ceará Sporting Clube, campeão do segundo turno volta hoje à tarde ao Castelão para iniciar o terceiro turno contra a equipe do Tiradentes. Subindo de jogo para jogo e tido como favorito, o Ceará encara o Tiradentes como um adversário perigoso pois já não pode ser considerado um time pequeno apesar de também não ser um grande. O Ceará deverá substituir os laterais Marcelo Rezende e Ceraldo, por Dimas e Serginho. Os dois primeiros estão sofrendo punição automática de um jogo por três cartões amarelos.

O Tiradentes conta com poucos problemas e espera "endurecer" o jogo contra o Ceará como tem feito contra todos os seus adversários. O Tigre, como é chamado, vem sofrendo um processo de renovação no seu quadro e também renovação nos métodos de treinamento. Tem um excelente preparo físico; além de uma equipe ajustada onde pontificam o artilheiro Chiclets, o goleiro Mundinho e o atacante Ibsen.

As duas equipes estão concentradas e o treinador Caiçara disse que o Ceará não tem problemas apesar de não contar com os dois titulares. Sua representação deverá formar com Vander; Roberto, Lineu, Dimas e Valdecir; Edmar, Serginho e Zé Eduardo; Mano, Moisés e Da Costa. O Tiradentes terá Mundinho; Dema, Lauro, Luciano Amorim e Neto; Jodecir, Dote e Chiclets; Ramos, Ibsen e Teles.

A novidade anunciada é que, se o Tiradentes ganhar, toda a renda será dividida com os seus atletas. Observações da Federação Cearense de Futebol esperam uma arrecadação de aproximadamente Cr\$ 150.000,00 cruzeiros.

Só um milagre poderá salvar o Corinthians. Hoje contra o Santos

São Paulo — Santos e Corinthians prometem ser uma das melhores partidas do campeonato paulista, hoje, à tarde, no Pacaembu, porque o interesse do Corinthians pela classificação e disputa pelas finais do segundo turno é o maior motivo para um esforço conjunto de seus jogadores. O Santos necessita apenas do empate para garantir a classificação.

O Corinthians necessita ainda, que alguns times considerados pequenos, como a Ponte Preta, perca seus próximos jogos, assim as possibilidades do clube da capital ficarão aumentadas para a classificação. Como se não bastasse a má posição na tabela o time do técnico Dinno Sani não vai ter o titular Baldochi e provavelmente o

zagueiro Vladimir, em recuperação de uma contusão.

As duas equipes jogam assim: Corinthians: Luis Antonio; Zé Maria, Laércio, Cláudio (Darcy) e Vladimir (Cláudio); Russo e Basílio; Vaguinho, Pita, Zé Roberto e Marto Antônio. O Santos — Joel Mendes; Carlos Alberto, Oberdan, Bianchi e Zé Carlos; Teodoro e Léo; Paulo Nani, Totonho, Cláudio Adão e Brecha. O juiz será o Sr. Amando Marques.

Invicto há 34 partidas no campeonato, e reforçado pelo entusiasmo dos seus jogadores que pretendem superar o recorde de 37 vitórias do Santos, o São Paulo enfrenta o Botafogo, em Ribeirão Preto, numa partida considerada difícil e que po-

derá acusar um resultado surpreendentemente, considerando que o time do interior é bastante cotado.

Numa das melhores partidas da semi-final do certame o Palmeiras enfrenta a Ponte Preta, em Campinas, onde é esperado um recorde de rendas. A equipe da capital está tranquila e a atração do jogo é a despedida de Brandão no interior, que servirá a CBD daqui para a frente. Ele permanecerá no clube até o jogo contra o São Paulo, no próximo domingo.

O Palmeiras formará com: Leão; Eurico, Alfredo, Arouca e Zeca; Edson e

Ademir da Guia; Edu, Ronaldo, Fedato e Nei. Ponte Preta — Moacir; Jair, Oscar, Zé Luis e Jorge; Nei, Pedro Omar e Valtinho; Ditinho, Mosca, Rui Rei e Tuta. O juiz será o Sr. Romualdo Arpi Filho.

Os demais jogos do campeonato paulista, marcados para amanhã são: em São Paulo, na rua Javari, às 10 horas, o Juventus enfrenta o Marília com arbitragem do Sr. Oscar Scólfaro. A Ferroviária joga com o paulista, em Araraquara. O Saad contra o Comercial em São Caetano; e o Noroeste e XV de Novembro, em Baurá completam a rodada.

Mequinho e Fischer jogarão em Manila

Caracas — O ex-campeão mundial de xadrez, Robert "Bobby" Fischer, o o grande mestre internacional Enrique da Costa Mecking, do Brasil, finalizaram sexta-feira uma semana de conversações para a realização de um encontro entre ambos em Manila, Filipinas.

Costa Mecking informou a The Associated Press que ele e Fischer discutiram o prêmio em dinheiro, as condições de jogo e outros detalhes relacionados com as partidas, que deverão ser realizadas dentro dos próximos seis meses.

O brasileiro de 23 anos de idade disse que espera obter uma "decisão final" sobre o encontro dentro de um mês. "Isto é agora uma decisão do Sr. Fischer", disse o jovem enxadrista, que embarcou de regresso ao Brasil, após passar uma semana em Caracas.

"As oportunidades são muito boas", para a realização do encontro, acrescentou.

Fischer, o emotivo ex-campeão que perdeu seu título por recusar-se a jogar contra o grande mestre soviético Anatoli Karpov, finalista do torneio mundial de candidatos, não foi localizado para fazer declarações.

Funcionários da Federação do Xadrez da Venezuela confirmaram que Fischer chegou a Caracas na sexta-feira passada, para as conversações com Mecking, que chegará dois dias antes, procedente do Rio de Janeiro.

O filipino Florencia Campomanes, vice-presidente da Federação Internacional de

Xadrez (Fide), disse que esse encontro "não terá nenhuma relação com a federação".

Campomanes declarou ter sido "o iniciador e organizador" do proposto jogo entre Fischer e Costa Mecking.

"Estivemos falando sobre isto há vários meses", disse. "Bobby primeiro insistiu que Mecking fosse a Los Angeles para as conversações, e finalmente escolheu-se Caracas como ponto intermediário entre Los Angeles e Rio de Janeiro".

"Eles se reuniram e trocaram pontos de vista sobre o prêmio em dinheiro, as condições de jogo e outros aspectos, mas não decidiram nada em definitivo", acrescentou.

"O senhor Fischer solicitou tempo para pensar", disse Campomanes. O vice-presidente da Fide informou que Rafael Tudela, membro da Câmara dos Deputados e presidente da Federação Pan-Americana de Xadrez, foi proposto como árbitro principal para a série em Manila.

As conversações entre Fischer e Mecking foram "muito amigáveis", disse Campomanes. "Eles entenderam-se muito bem".

Costa Mecking, por seu lado, descreveu-se como "um grande admirador da carreira de Fischer".

"O meu estilo de jogo é mais ou menos semelhante ao de Fischer", disse o jovem brasileiro. "É um estilo agressivo". Agora que estou mais seguro de que o jogo será realizado, começarei a estudar detalhadamente o estilo de Fischer", acrescentou.



A decisão depois de uma semana de conversações.



MORADA

Empreendimentos Imobiliários Ltda. CRECI 171
Rua Felipe Schmidt, 27
Loja 2 Edf. Dias Velho

ALUGA-SE

CASA ALMIRANTE LAMEGO — c/4 qtos, copa coz., banh., sala porão, comodo comercial, área 70m2 ou sem a parte comercial.

LOJA 5 e SOBRELLOJA Edifício Jorge Daux. PRECISAMOS PARA ALUGAR A FIM DE ATENDER Nossos Clientes

APARTAMENTOS E CASAS de 1, 2 e 3 qts, c/demais depend. c/ ou s/ garagem, localizados no centro, bairros da Ilha Coqueiros e Estreito.

MORADA NOVO CONCEITO IMOBILIÁRIO — VENDE — CASAS

ESTREITO Prox. Estádio do Figueiredo - alv. parte sup: 4 qtos., living em L, copa coz. banh. social, banh. privativo, garagem, área de serviço, parte inf, lavanderia qto, e depósito. Cr\$ 300.000,00 - Ref. 004

AGRONÔMICA — Alv. em construção c/2 qtos. living, copa coz., banh. social, garagem, área 86,45. Cr\$ 172.000,00 - Ref. 035

BOM ABRIGO — c/2 qtos., living, banh., copa coz., área 61,18m2. Cr\$ 140.000,00 - Ref. 031

CENTRO — c/4 qtos., sala, sala de jantar, área int., copa coz., banheiro e anexo despensa, qto. emp. quintal, área 120m2. Cr\$ 500.000,00 - Ref. 026

CAPOEIRAS — Mad. c/3 qtos., 2 salas, coz. banh. ter. 540m2 — Cr\$ 80.000,00 - Ref. 022

CENTRO — c/5 qtos., 2 salas, coz. banh. e porão, área 120m2, e ter. 435m2. Cr\$ 320.000,00 - Ref. 018

CAMPINAS — Mad. 4 qtos. copa coz., 1 peça de alvenaria+ 1 casa c/4 peças + comodo de alv. Cr\$ 215.000,00 - Ref. 006

TRINDADE — Mista c/2 qtos., sala, copa coz., banheiro e garagem, rancho. Cr\$ 70.000,00 - Ref. 016

CENTRO — Duas casas uma de frente com 3 qtos., sala de visita, copa coz., banheiro, alv. outra de fundos mista com 3 qtos., sala de visita, cozinha e banheiro. Cr\$ 300.000,00 - Ref. 042

MORADA ÚLTIMA OPÇÃO PARA NEGÓCIOS — IMOBILIÁRIOS — VENDE TERRENOS

ESTREITO — Med. 10x80=800m2 C/3 casas de Madeiras em relativo estado de conservação. Cr\$ 160.000,00 - Ref. 032

SACO DOS LIMÕES — Prox. ao grupo escolar med. 27,40x15,5 0 Cr\$ 40.000,00 - Ref. 021

ESTREITO — Med. 14,00x700=9.800m2. Cr\$ 450.000,00 - Ref. 023

ESTREITO — Med. 34,40x700=24.000m2. Cr\$ 950.000,00 - Ref.024

CAPOEIRAS - Med. 11x30 Cr\$ 30.000,00 - Ref. 001

BAIRO FÁTIMA — Med. 12x28. Cr\$ 25.000,00 - Ref. 037

J. ATLÂNTICO — Med. 15x33 - Cr\$ 30.000,00 - Ref. 033

CENTRO — Med. 13,40x50=667,99m2, cont. 1 casa de alv. c/7 peças. Cr\$ 350.000,00 - Ref. 030

CAPOEIRAS — Med. 10x30 - Cr\$ 35.000,00 - Ref. 029

CAPOEIRAS — Med. 12x28,64=343,56m2. Cr\$ 50.000,00 - Ref. 028

BARREIROS SERRARIA — Sítio cpm 25.000m2 fundos p/o mar - Cr\$ 750.000,00 - Ref. 027

SÃO JOSÉ — Prox. centro c/240m2. Cr\$ 16.000,00 - Ref. 020

CAMBORIÚ — PRAIA VILA REAL — De esp. c/250m2 próximo Hotel Ficher. Cr\$ 45.000,00 - Ref. 041

AGRONÔMICA — Med. 392m2 c/1 casa de madeira 20m2. Cr\$ 30.000,00 - Ref. 040

BARREIROS — Prox. Clube 14 de Agosto, c/286m2 Cr\$ 75.000,00 - Ref. 034 034

PRAIA ARMAÇÃO DA PIEDADE (Gov. Celso Ramos) — Sítio c/24.000m2 e casa mista nova c/90m2, rancho e depósito 18m2 c/42m2 de frente para o mar, diversas árvores frutíferas, terreno todo cercado. Cr\$ 25.000,00 - Ref. 044

ROÇADO — SÃO JOSÉ — Med. 38,362,20m2. Cr\$ 150.000,00 - Ref. 043

BARREIROS — Com área de 332,75 m2 - 12,19x27,50. Cr\$ 35.000,00 - Ref. 045

VENDE — APARTAMENTOS

COQUEIRO - de frente e de esquina c/2 qtos., living, banh., coz. e vaga p/garagem. Cr\$ 158.000,00 - Ref. 036

AGUARDE O PLANO MORADA DE ATENDIMENTO INÉDITO — FONE: 22-6860



Caixa Econômica Federal Loteria Esportiva

Cartões que não concorrem, de acordo com os relatórios dos computadores (Art. nº 9, Parágrafo 1º da Norma Geral dos Concursos de Projeção Esportivos). Os apostadores, cujos números dos cartões constam da presente publicação, e que não tenham sido substituídos por outros, devem solicitar dos respectivos revendedores a devolução da importância paga.

TESTE 243 SANTA CATARINA

20-00003	561917	302418
20-00012	373699	302424
20-00014	260068	302767
	260529	296496
	261371	224501
	261563	A
	261759	224502
20-10013	586909	85822
	587401	86195
	587669	86387
	588373	86546
20-10018	683412	86622
	684458	86693
20-10020	435248	86725
	435543	Não concorre
	436597	a partir de 150001
20-10021	444152	234250
20-10027	465353	221582
	468372	221772
	468372	222293
20-10030	364515	445255
20-10034	325411	97898
20-10036	604802	98159
20-10037	328999	317066
20-10042	354713	317329
20-10043	469935	320277
	471104	320290
	472192	320295
	472301	A
20-10045	283327	320296
20-10046	263332	151329
20-10048	300420	393043
	301392	20-10080
		120030

OBS: Esta relação e todas as demais que são feitas neste jornal aos domingos, a título de "Cartões que não concorrem", são afixadas desde o dia anterior (sábado) no prédio da Caixa Econômica Federal sita à Rua Fúlvio Aducci, 1221 - Estreito.

FAÇA HOJE SUAS APOSTAS NA LOTERIA ESPORTIVA É BEM MELHOR SER APRESSADO E MILIONÁRIO DO QUE PERDER À CHANCE POR ESQUECIMENTO.

Ford

DIPRONAL / Distribuidora de Produtos Nacionais Ltda.

PROFISSIONAIS EM VENDAS Estamos Admitindo

OFERECEMOS:
Ótimo ambiente de Trabalho
Rendimento condizente com sua capacidade.
Mercadoria de excelente aceitação, já conhecida
Orientação e Treinamento

EXIGIMOS
Idoneidade
Referências

Boa Apresentação
Dinamismo

Falar com Sr. Rezende — Rua Felipe Schmidt, 60. No horário Comercial.

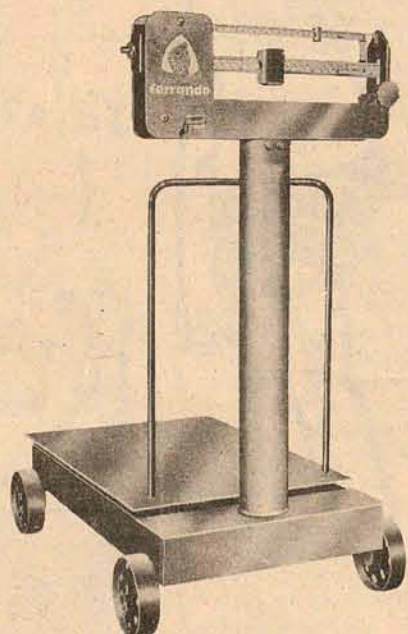

Feita na medida para armazéns gerais e sacarias.

- * Resistente.
- * Precisa. Construída em caixa, plataforma e encosto de ferro maleável.
- * Coluna sem descanso.
- * De manejo fácil.
- * Chassi montado sobre 4 rodas.

DIVERSOS PLANOS DE FINANCIAMENTO. ENTREGA IMEDIATA

BALANÇA SANTO ANTÔNIO LTDA.

Uma empresa do Grupo SANTOS

Fábrica: Rua Almirante Barroso, 446 - Porto Alegre - RS
Vendas: Rua Álvaro Chaves, 468 - Cx. Postal 3073 - Fones: 22-7932 - 22-8846 - Porto Alegre - RS
Filial: Rua Presidente Bernardes, 2063 - Fone: 23-2190 - Cascavel - PR

Figueirense x Juventus

Jogadores de mãos dadas, brincaram de "roda", tranquilos

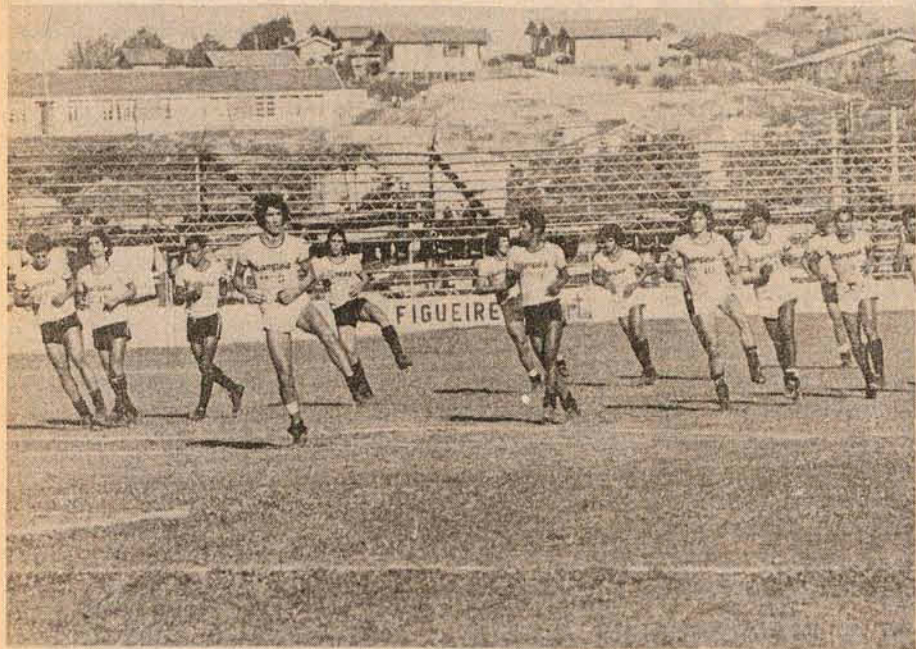

A escalação do Figueirense será a mesma de sempre, com Orcina na quarta zaga.

Figueirense e Juventus jogam às 15 horas no Orlando Scarpelli, com arbitragem de Pedro Zimmer, auxiliado por Luis Isidro Oliveira e Valneide Carvalho. O Figueirense deverá jogar com Vanderlei; Pinga, Almeida, Orcina e Casagrande; Sérgio Lopes, Moacir e Zé Carlos; Marcos, Toninho e Lico. O Figueirense tentará manter sua vigésima nona partida invicto.

Iberê Rosa se comportou como um bom professor e os "alunos" atenderam rigorosamente suas determinações. Antes do aquecimento propriamente dito, reuniu todos os jogadores e cumpriu uma programação que não estava dentro do calendário "adulto" dos jogadores. Começou com a brincadeira do "pega-pega" com os jogadores rindo bastante. Depois todos deram as mãos e brincaram de "roda", cantando uma música bem parecida com "Cirandinha". Por último, alguns conseguiram mais fazer nada de tanto rir, quando alguém propôs a brincadeira do "saci pererê". Indiretamente, Iberê utilizou um bom expediente para animar os jogadores e prepará-los psicologicamente para a partida de hoje. O final da recreação acabou com uma pelada entre os "pretos" e "brancos". Nessas peladas nem sempre o companheirismo prevalece. Os dois times vem fazendo isto constantemente todo sábado, como recreação, e às vezes a "proposta recreação" escapa de simples brincadeira porque os dois querem vencer. Ontem foram aproximadamente 30 minutos e a contagem foi igual: um a um.

TIME
Pelo que deixou transparecer, nenhum problema se apresenta para o técnico escalar a equipe. A preocupação gira em torno do comportamento dos jogadores na partida de hoje. He disse que os períodos de desnível dentro do time são comuns em qualquer equipe e a tendência é sempre suplantá-la a fase, quando acontecer uma boa vitória. Para ele, a confirmação de uma nova fase, ou seja, a apresentação de um futebol mais objetivo e sempre caracterizado pelas vitórias, poderia ter acontecido quarta-feira passada em Itajaí, mas que não aconteceu devido às confusões que lá se registraram.

O time que iniciará a partida será o mesmo da última quarta-feira, com as alterações durante seu transcorrer. Orcina será mantido na quarta-zaga, enquanto

Lico deverá ceder seu posto a Letieri, a partir do segundo tempo da partida, dando continuidade ao rodízio que é sempre feito com os dois jogadores. Porém, admite-se a permanência de lico conforme seu comportamento e as circunstâncias do jogo.

O técnico utilizará o mesmo expediente dos treinamentos coletivos devido a provável tática que o Juventus empregará durante toda a partida: jogo na retranca. Na sexta-feira, o coletivo contou com a presença de 12 jogadores no time reserva, que jogou mais na defensiva. Desta situação, o técnico pode deduzir que tipo de tática poderá introduzir hoje. Perguntou aos repórteres se o lateral Baio vai jogar. Ao receber a afirmativa, disse que não vai mudar nada no time. Bastante confiante numa boa apresentação, determinou aos jogadores, ainda na sexta-feira, o lançamento para a área. Há uma determinação para Sérgio Lopes avançar quando houver lançamentos para Marcos, lico ou mesmo Pinga e Casagrande.

Baio continua sendo problema

Rio do Sul (Sucursal) — Com trabalho de dois toques, o Juventus aprontou ontem a equipe para o jogo de hoje, em Florianópolis. Adão ainda lutou com problemas porque Baio possivelmente não estará na partida contra o Figueirense o que irá dificultar o trabalho da defesa do Juventus como aconteceu com a partida frente ao América de Joinville. Baio teve um estiramento na virilha esquerda e de acordo com o departamento médico, o lateral terá condições de jogo até a tarde de hoje. Outro jogador que está no departamento médico é Valdeci, com uma pancada no tornozelo direito, mas deverá ter recuperação até a hora do jogo. O Juventus após o treinamento passou para o regime de concentração e viaja às 8h30min desta manhã. Embora o técnico tenha dificuldades para escalar a equipe para hoje, ela deverá ser a mesma que treinou, e caso não haja melhora de Baio entrará Tenente. A provável equipe será a seguinte: Miguel, Saulo, Vicente, Valdir e Baio (Tenente); Ederson e Valdeci; Britinho, Roberto, Toninho e Valadares.

Chapecoense x Avaí

Áureo tem esquema para furar retranca



Balduíno pela esquerda e Juti para abrir espaços na zaga. A: "chave" para vencer.

O Avaí terá Danilo; Souza, Ari Prudente, Veneza e Orivaldo; Lourival, Balduino e Zenon; Ademir, Juti e João Carlos contra a Chapecoense de Jair; Astrogildo, Bernardino, Silva e Valmir; Luiz Carlos, Ivã e Carlos; Jovenir, Volmir e Zé Carlos esta tarde às 15 horas em Xaxim. Alvir Renzi será o juiz, auxiliado nas laterais por Silvestre Olegario e Aderbal Amado da Silva.

O bom senso prevaleceu e, finalmente o Avaí entrará em campo com sua força máxima. Isto porque Áureo resolveu afastar Maneca da zaga central, promovendo o retorno de Ari Prudente e a fixação de Zenon na meia cancha ao lado de Balduino e Lourival. A verdade, é que não era preciso tanta indefinição e mistério para escalar este time, que sairá jogando hoje, pois já foi testado que é o melhor que o Avaí possui. Portanto, não adianta improvisar nem inventar.

No coletivo de sexta-feira, o time treinou bem e houve perfeito entendimento entre

todos os setores, por um motivo muito simples. A equipe titular estava conscientizada de sua responsabilidade, se empenhou mais e tinha Zenon na meia cancha. Juti pode brigar na área, com os rebotes sendo aproveitados por João Carlos, Lourival, Zenon e Ademir. Na ponta esquerda, Balduino jogava ofensivamente, sendo mais uma opção que Áureo terá esta tarde para furar o bloqueio da Chapecoense.

Aliás, Áureo sabe perfeitamente que a Chapecoense, devido às dimensões pequenas de seu campo, jogará retrancada, mas nem por isso está preocu-

pando. Durante o treino de sexta, Áureo instruiu o ataque e a meia cancha para superar esta aparente dificuldade. No treino deu certo, resta apenas a confirmação no jogo desta tarde. Áureo está confiante.

— O Avaí tem condições de vencer novamente o jogo, mesmo com a Chapecoense jogando retrancada devido o campo pequeno. Para isso, Juti jogará entre os zagueiros e toda bola que sobrar na área levará perigo ao gol deles. Vamos jogar mais ofensivos com Balduino caindo pela esquerda. Acho que dará certo.

Os jogadores do Avaí chegaram às 7h30m de ontem em Xanxerê e dormiram durante toda a manhã. A tarde Áureo comandou um leve treino desintoxicante no campo do Tabajara. Depois folga e concentração.

Gumercindo Putti está mais tranquilo: Volmir vai jogar

O treino programado para a tarde de ontem em Chapecó, não foi realizado, pois Gumercindo Putti achou temerário realizá-lo devido as fortes chuvas. O técnico da Chapecoense não deixa de ter suas razões, principalmente porque Volmir, a maior expressão da equipe não po-

de participar do coletivo realizado sexta-feira devido a uma lesão na perna esquerda. Durante todo o dia de ontem, os comentários na cidade era de que Volmir não jogaria, mas a verdade é completamente diferente. O jogador tem presença garantida e não treinou sexta apenas por medida de precaução.

O grande problema da

Chapecoense, continua sendo o goleiro kir, que além de manco e puxar da perna direita, ainda está com hérnia. Mas apesar de quase não poder andar, sua escalação é garantida, simplesmente porque a Chapecoense não tem um goleiro reserva a altura. Quem ficará no banco, é Walmir, ainda amador e que não inspira confiança, pois é um goleiro sem experiência e que nunca participou em jogos oficiais embora esteja vinculado a Chapecoense desde 74.

Nas demais posições, Gumercindo Putti manterá o mesmo time que perdeu quarta-feira em Blumenau para o Palmeiras. O meia cancha Sidney, com hepatite, continuará fora da

equipe. Para o treinador, este jogo será decisivo para sua equipe, pois em caso de vitória do Avaí, está estará praticamente fora da final, haja visto que o jogo do retorno será em Florianópolis, no campo do adversário. Durante toda a semana, o treinador tem se reunido com o plantel e alertado sobre a responsabilidade deste jogo. Além da preocupação com o juiz Alvir Renzi, que segundo Putti tem muita afinidade com a torcida e pode até marcar um penalti contra o seu time sem que ela se manifeste, é com o ponta de lança Juti, que no último jogo em Xaxim marcou três dos quatro gols do Avaí.

Textos de Mário Medaglia - enviado especial

Outros jogos

Inter mais ofensivo contra o Palmeiras

Blumenau e Iages (Sucursais) O ponta esquerda Gaspar não voltou a Iages, apesar da insistência da diretoria, e será o maior desfalque agora definitivo, do Internacional para a partida de hoje contra o Palmeiras e nas próximas pela fase semi-final. Por outro lado, há rumores que indicam a despreocupação total da diretoria em tentar trazer o jogador de volta. Na manhã de ontem Joel comandou uma recreação para os jogadores e o time para hoje será o mesmo que empatou com o Avaí na última quarta-feira. A idéia do técnico Joel de Castro é colocar o time mais no ataque, desfazendo uma tática que para ele só é válida fora de Iages. Os atletas reafirmaram ontem sua confiança em derrotar o Palmeiras, porque só com a vitória o time pode almejar ainda à classificação.

Joel já tem o time escalado, que terá a seguinte formação: Luiz Fernando; Moura, Mário José, Dito Cola e Eduardo; Orlando, Luis Carlos e Silvinho; Ademir, Parraga e Rubinho. PALMEIRAS

O bom desempenho de Sérgio nos treinamentos é o motivo pelo qual o técnico Ferreira promoverá o seu retorno ao time titular do Palmeiras para hoje, contra o Internacional, substituindo o ponta esquerda Helinho. Decidido a conseguir uma vitória, o técnico está preocupado com a contusão do meia cancha Reinaldo, com problemas na coxa direita, cuja escalação está dependendo dos testes e revisão médica, programados para hoje. Caso não ganhe condições, jogará Silvinho, que esteve afastado do jogo contra a Chapecoense, por cumprir suspensão automática. Nelson foi poupado da movimentação de ontem por sentir dores na virilha. Embora ainda não se tenha definido, Ferreira deverá escalar Ismael no gol, em substituição a Tico, suspenso por três cartões amarelos. Todos estavam contentes na manhã de ontem porque a diretoria resolveu pagar o bicho. Eles receberam Cr\$ 150,00 pela vitória contra o Juventus. O time provável para hoje será formado por Ismael; Adão, Nelson, Carlinhos e Coral; Paulo Araújo e Reinaldo (Silvinho); Piter, Vavá, Afonso e Sérgio.

João Lima não mudou o time. Quer outra vitória

Motivado com a vitória na última quarta-feira em Rio do Sul, contra o Juventus, o América joga esta tarde no estádio Olímpico, contra o Marcílio Dias. O treinador João Lima na preleção de ontem pediu empenho a equipe e espera conseguir mais uma vitória. Para tanto, vai manter o mesmo time que ganhou do Juventus: Raul Bosse; Djalma, Dítão, Expedite e Nelinho (Dimas); Joel e Jorge Cancelier; Joceli, Chico Samara, Silvinho e Paulista.

MARCÍLIO DIAS
Itajaí (Sucursal) — Apesar do descontentamento que há no time de Itajaí e entre os torcedores, os diretores procuraram atenuar e amenizar os fatos. Tanto é que como forma para tranquilizar os torcedores, a diretoria deixou claro na manhã de ontem que o time joga completo em Joinville, porque o juiz Dalmo Bozzano mandou a súmula pelo correio e a mesma não chegou em tempo na sede da Federação. A diretoria tem um documento fornecido pela Federação, afirmando que depois de esgotado o prazo de 24 horas, estipulado para ser entregue a súmula, a mesma ainda não havia chegado à Federação.

Por outro lado o treinador Iraci Martins confirmou o time que joga completo contra o América: Zé Carlos; Aldo, Crispim, Reginaldo e Wilson; Rogério, Vadinho e Sérgio Mafra; França, Baltazar e Nilton Gomes.

Moacir Tirlone será o juiz, auxiliado por Rui da Conceição e José Ferreira.

Marcílio Dias pode se afastar do campeonato

Itajaí (Sucursal) — O presidente do Marcílio Dias, Neri Paulo de Souza, achou estranha a decisão da Federação ao interditar o estádio Hercílio Luz. Explicou que ninguém em Itajaí está conformado com a decisão, considerada "fútil e impensada", pois a FCF deu atenção às declarações do árbitro e não procurou ouvir seus representantes sobre os acontecimentos de quarta-feira. O presidente do Marcílio Dias convocou uma reunião ontem pela manhã, ocasião em que decidiu que se a Federação mantiver a resolução, baixada pelo TJD, o clube poderá se afastar do campeonato porque não admite que seus jogos sejam programados para Brusque, e que, "por uma questão de ética, o Marcílio Dias saldará somente os jogos com Avaí, Figueirense e Palmeiras, que já jogaram em Itajaí. Os compromissos que forem marcados para o estádio de Brusque, simplesmente não serão realizados porque o Marcílio entregará os pontos correspondentes aos adversários. O advogado Anatólio Pinheiro Guimarães e outro bachareiro foram contratados pelo clube de Itajaí e já se movimentam no sentido de anular a decisão da Federação. Também os dirigentes do Marcílio Dias pensam em mover uma ação contra o árbitro Dalmo Bozzano. Os mesmos dirigentes prometem manter um encontro com o Governador do Estado caso a decisão seja mantida.



O estádio Hercílio Luz foi interdito pela Federação.

VENDEDORES



Estamos selecionando elementos maiores de 21 anos para ingresso imediato em nosso Departamento de Vendas

Interessados queiram dirigir-se no horário comercial à Rua Vidal Ramos 61 Centro — Florianópolis. IMPORTANTE: Não exigimos prática no ramo, os elementos receberão treinamento intensivo.

STATUS  **Decorações e Serviços Ltda.**

- CONSTRUÇÃO CIVIL

- REFORMAS

- FORROS E DIVISÓRIAS

Orçamento sem compromisso e grátis

Rua Jerônimo Coelho, 343 -

Fones: 22-0988 - 22-0778 e 22-1903

Um dos poucos lugares no mundo de hoje onde ninguém se queixa da vida.

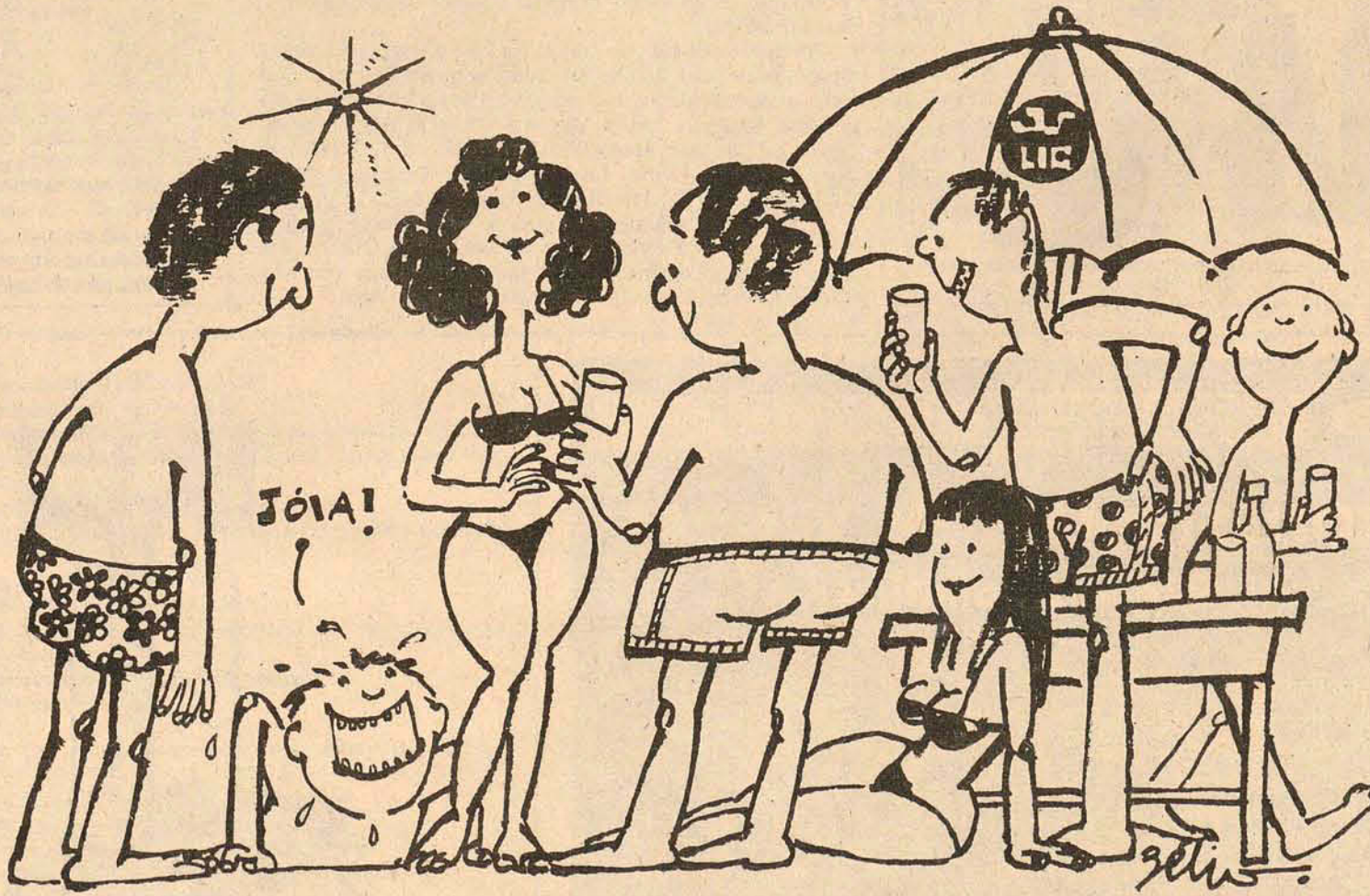

Fique sócio do Lagoa late Clube

Tels: 22-3156 e 22-3245

Franciscanos: trezentos anos de emancipação

Com o lançamento de um selo comemorativo, a publicação de vários livros, a realização de congressos, exposições e celebrações religiosas, comemora, a 15 de julho de 1975, trezentos anos de sua emancipação administrativa, a Província Franciscana da Imaculada Conceição, que se estende do Espírito Santo e Mato Grosso a Santa Catarina, que tem a sede administrativa em São Paulo e que tem prestado contribuições relevantes para o engrandecimento cultural, espiritual e material do país, de Santa Catarina e da Grande Florianópolis.

Mais ainda do que no seu passado que provém desde Frei Henrique de Coimbra, esta Província Franciscana, a sétima mais numerosa do mundo, vem dirigindo obra e apresentando nomes de projeção nacional e internacional.

1. OS RECURSOS HUMANOS ATUAIS DA PROVÍNCIA

Entre os 578 Franciscanos desta Província, destaca-se 387 Padres, 98 Irmãos Cooperadores, 65 estudantes de Filosofia e Teologia, e 23 Novícios. Entre os Franciscanos Missionários sobressaem 6 trabalhando no Chile, 15 prestando assistência aos imigrantes japoneses, 6 prestando assistência aos Operários da Grande São Paulo e 8 pregando Missões Populares. Entre os 6 Bispos desta Província, aparecem o Cardeal de São Paulo, Dom Paulo Evaristo Arns, natural de Forquilha, SC, e o recém nomeado primeiro Bispo de Joazeiro, Dom Frei Henrique Muller, natural de Peritiba, SC. Integram a Província também 2 Frades cegos, dos quais um, Frei Anselmo Fracasso, já escreveu meia dúzia de livros e dá conferências em todo o país.

Internacionalmente projeta-se o Frei Constantino Köser, natural de Curitiba, por ter sido reeleito o Superior Geral de toda a Ordem Franciscana, que integra 23 mil Religiosos espalhados em quase todos os países dos cinco continentes.

Na equipe de pesquisadores e escritores avultam nomes de teólogos do gabarito de Frei Leonardo Boff, catarinense de Concórdia, e de Frei Boaventura Kloppenburg; de entomólogos como Frei Walter Kempf, professor na Universidade de Brasília e do recém-falecido Frei Tomás Börgmeier, da Academia Nacional de Ciências, autor de 5 mil páginas sobre insetos; os literatos, como Frei Damião Berge, talvez o maior helenista do Brasil; e de artistas como Frei Geraldo Röderfeld.

2. OS TRABALHOS ATUAIS DA PROVÍNCIA FRANCISCANA

Os Franciscanos dirigem 80 Paróquias e Conventos, entre os quais os do Rio, São Paulo, Santos, Vila Velha (ES), Angra dos Reis, Itanhaém e São Sebastião, fundados em 1639. Entre eles sobressai o Santuário de Nossa Senhora da Penha, no ES, fundado por Frei Pedro Palácio em 1560, ao qual acorrem devotos de todo o norte do país.

Ao mundo inteiro chegam os livros e as revistas publicados pela Editora VOZES, de Petrópolis, RJ, que lança um título por dia e que recebeu da Câmara Brasileira do Livro, em 1971, o título de "Editora do Ano".

Entre as dez revistas culturais mantidas e impressas pelos Franciscanos na Editora VOZES destacam-se: a Revista Vozes, a única revista cultural do país que está circulando 75 anos ininterruptamente;

a Revista Eclesiástica Brasileira, com 35 anos de ação; a Serviço de Documentação eclesial; Grande Sinal, para Religiosos e Revista Entomológica, que se destina aos cientistas, já há 44 anos.

Na ação educacional destacam-se o Instituto Filosófico e Teológico de Petrópolis, a Faculdade Bom Jesus de Curitiba, 6 Colégios pioneiros e quase centenários, como o Santo Antônio de Blumenau e o Diocesano de Lages, 7 seminários, como os de Ituporanga, Luzerna e Rodeio em SC, e o de Agudos, SP, o de maior extensão térrica do Brasil.

No setor artístico-musical, o Coro Infantil "Canarinhos de Petrópolis" classificou-se em terceiro lugar no mundo, em Roma, em dezembro último, concorrendo com 400 outros Corais e 15 mil vozes infantis do mundo inteiro, tendo sido dirigidos por Frei José Luiz Prim, natural de Santo Amaro da Imperatriz.

Entre as quatro rádio-emissoras que dirigem, avultam as duas de Pato Branco.

3. OS TRABALHOS ATUAIS DOS FRANCISCANOS EM SANTA CATARINA

No Estado barriga-verde os Franciscanos dirigem 26 Comunidades Paroquiais, que se espalham desde o litoral até ao extremo-oeste. Dentro do estilo moderno, as suas igrejas de Blumenau e de Concórdia se primam em arte, senso litúrgico e funcionalidade, levando ao país um testemunho de fé, cultura e vida cristã.

O Colégio Santo Antônio, de Blumenau, com 98 anos, não só formou uma plêiade de técnicos em contabilidade, professores já em 1915, clérigos, políticos e administradores comerciais e industriais mas também causou o progresso material, cultural, ecumênico e religioso do Vale do Itajaí. Prima pelo alto nível de instrução e pela incessante renovação dos seus recursos materiais, didáticos e pessoais. Nos tempos em que os Colégios eram raros, chegou a abrigar mais de 300 alunos-internos, provindos de todo o sul do país. Falam dele ex-alunos tais como: Adolfo e Victor Konder, Félix Theiss, Marcos Buechler, Wolfgang Werner, Carlos e Júlio Zadrosny, Pedro Colin, Moacir Bértoli, Pedro Alcântara Pereira Filho e outros.

O Colégio Diocesano de Lages nasceu em 1898 e conta com 2.500 alunos; teve entre os seus diretores também o atual Superior

Provincial Frei Antônio Náder e o Vigário de Santo Antônio, na Ilha, Frei Junípero Beier.

Em Chapecô, os Franciscanos construíram não só a Catedral, mas também o Seminário, onde hoje funciona a Fundação Universitária do Oeste Catarinense, FUNDESC.

4. O TRABALHO DOS FRANCISCANOS NA GRANDE FLORIANÓPOLIS

Foi em 1538, pelo porto de São Francisco do Sul, que os primeiros Franciscanos entraram em Santa Catarina e vieram, em 1540, catequizar os Carijós da Ilha do Desterro. Em 1799 retiraram-se por escassez de Religiosos e por perseguição aos Religiosos no Governo de Dom Pedro II.

Foi a 15 de julho de 1891 que os Franciscanos vieram da Alemanha restaurar definitivamente a Província, quando se instalaram na atual Vila de Teresópolis, município de Santo Amaro da



Grupos de franciscanos que atua em Florianópolis.

Imperatriz, donde se difundiram imediatamente para os municípios vizinhos, a começar por Santo Amaro.

Dirigiram a Comunidade Paroquial de São José desde 1904 até 1967. Seu atual santuário funcionou como sede da administração provincial desde 1908 até transferir-se para Blumenau, talvez em 1920.

Na Palhoça dirigiram a Comunidade desde 1900 a 1955, onde edificaram a atual Igreja, Casa Paroquial, Salão "Império" e se empenharam pela instalação do Hospital-Maternidade. Tanto em São José quanto na Palhoça realizaram importantes iniciativas em favor da saúde, da educação, da vida social e religiosa.

Indo de Santo Amaro, onde ultimamente construíram não só a Igreja mas também dois Salões Paroquiais e a Escola Técnica Industrial os Franciscanos prestaram atendimento religioso a Enseada de Brito, desde 1918 pelo menos até 1962.

De 1938 a 1956, os Frades trabalharam no Estreito, onde Frei Felisberto dirigiu a construção da Igreja de Fátima, que foi inaugurada a 15-5-1945.

5. O TRABALHO DOS FRANCISCANOS NA ILHA DE SANTA CATARINA

Desde 1540, os Franciscanos vieram à Ilha com os primeiros colonizadores, entre os quais Domingos de Brito Peixoto, que fundou Santo Antônio da Laguna em 1689, e Francisco Dias Velho Monteiro, fundador do Desterro. A 17 de setembro próximo

completar-se-ão 230 anos de fundação da Ordem Terceira Franciscana na Ilha pelo Frei Alexandre da Santa Cruz.

Após a República, foi em 1908 que vieram fixar-se definitivamente na Ilha; quando Frei Ambrósio Johanning e Frei Evaristo Schuermann passaram a residir e trabalhar na Igreja de São Francisco, no Centro.

Foi em 1911 que Frei Evaristo e Frei Nicodemos passaram a residir no Bairro de Santo Antônio, onde construíram a Igreja em 1921, o primitivo Convento em 1924 e o completaram em 1930.

Entre as duas dezenas de Frades que trabalharam em prol do engrandecimento cultural, social e religioso de Florianópolis, destacam-se Dom Frei Felício da Cunha Vasconcelos, que foi Bispo Auxiliar desde 1957 a 1965, e sobretudo Frei Evaristo Schuermann, que consagrou à capital o trabalho de 31 anos, construiu a Igreja de Santo Antônio, completou a construção da Escola Básica Arquidiocesana São José, foi eminente professor de latim e de Alemão no Instituto Estadual de Educação e exerceu a função de Vigário Geral da Diocese desde 1927.

A acolhedora Igreja de Santo Antônio foi elevada a sede paroquial em 1966, tendo como primeiros Vigários os Frades Martinho, Fidêncio e Junípero. Desde 1974 os Franciscanos se empenham por aprimorar a vida litúrgica, pastoral e comunitária. Como em todo o passado, continuaram a prestar atendimento religioso às Comunidades vizinhas, como às de São Francisco, Parto, Conceição, Catedral, lagoa, etc.

Do dia 13 de julho em diante, os Franciscanos da Ilha levarão o tricentenário trabalho dos Franciscanos ao grande público, mediante a imprensa falada e escrita e mediante Exposição volante que acabam de organizar, tendo coletado material em todo o seu território apostólico. O trabalho dos Franciscanos na Grande Florianópolis acaba de ser pesquisado nos Livros de Tombo, pesquisa que passará a integrar um livro sobre os Franciscanos em SC, que será editado em futuro próximo.

6. OBRAS E VULTOS DO PASSADO

"A evangelização e defesa dos silvícolas, por mais de cem anos, constitui a página mais bela da Crônica Franciscana no país" - afirma o pesquisador Venâncio Willeke. "Apostolado não menos espíndios representavam as missões volantes ou populares que se estendiam até a Minas e ao Rio Grande do Sul".

"No incipiente século 18, todos os Conventos interiores instalaram as chamadas escolas gratuitas de gramática, para a população em geral sendo o ensino ministrado pelos próprios Franciscanos".

"Enquanto as poucas dioceses do Brasil, durante os primeiros séculos, não possuíam Seminários de cursos completos, esta Província manteve quase sempre o ensino filosófico e teológico, nos Conventos do Rio e de São Paulo, com um total de 6 anos de estudo. Lentos como os Frades Monte Alverne, Francisco Sampaio e Francisco de São Carlos, atraíram até estudantes do estrangeiro". . . Esses professores franciscanos exerceram influência decisiva sobre Dom Pedro e sobre os brasileiros no sentido de levar a bom termo o processo da independência do Brasil.

"Frei José Mariano da Conceição Veloso, autor da célebre "Flora Fluminensis" e de um dicionário tupi-português, possuía tão vasta cultura que se adiantou à sua época", apresentando processos de fabricação de papel e outros inventos seus", segundo o autor de Missões Franciscanas no Brasil (1500-1975), Frei Venâncio Willeke.

Efeito da perseguição religiosa, esta Província (bem como a do Norte) achava-se, em 1856, perecendo, quando vieram restaurá-la após a República, em 1891, padres alemães, contando-se entre os primeiros vindos a Teresópolis (SC) os Frades Amândeo Bahlmann, Xisto Meives, Humberto Themans e Maurício Schmalohr.

Retornando a Província reduzida de 400 Franciscanos a 1 só, enfrentando atitudes anticlericais e a febre amarela, os Franciscanos da Saxônia fizeram-na crescer aos atuais 578 Frades e ofereceram ao país vultos como os músicos e escritores Frei Basílio Roewer e Pedro Sinzig, literatos como Frei Mansueto Kohnen e Damião Berge, santos como Frei Bruno Linder e Rogério Neuhaus, que palmilharam terras catarinenses, teólogos, cientistas, missionários, educadores e pastores que engrandeceram o país e o prestigiaram no exterior.

LEVE PARA SUA CASA...

...OS BELÍSSIMOS MATERIAIS DO PROBST.
E GANHE DE BRINDE
A MALHA MAIS ALEGRE DO ANO.
NÓS QUEREMOS VER VOCÊ
E SEU(S) FILHO(S) SORRINDO SEMPRE.



Edital com prazo de vinte (20) dias para a Citação de Edson Salin Calil Estefan que se encontra em lugar incerto e não sabido.

O Doutor Lauro Pereira Oliveira, Juiz de Direito da 1ª Vara Cível da Comarca de Florianópolis, na forma da Lei,

FAZ SABER aos que deste Edital com prazo de vinte (20) dias virem ou dele conhecimento tiverem, que, pelo presente cite Edson Salin Calil Estefan (devedor), o qual se encontra em lugar incerto e não sabido, por todo o conteúdo da petição inicial, autos de arresto e petição e despacho de Fls. 24, a seguir descritos:

PETIÇÃO INICIAL

Exmo. Sr. Dr. Juiz de Direito da 1ª. Vara Cível da Capital. O Banco do Brasil S/A com sede na Capital Federal e Agência nesta Capital, à Praça XV de Novembro inscrito no CGC/MF sob no. 000000.000/0016 por seu advogado, ut instrumento (doc. 1) o qual receberá intimação no endereço acima, sede da parte que representará, com fundamento no art. 585, II do Código de processo Civil vem propor a V. Exa. o presente Processo de Execução por título extra-judicial contra Edson Salin Calil Estefan, brasileiro, casado, comerciante com estabelecimento à Rua Felipe Schmidt no. 32 e residente à rua Tenente Silveira, Edifício Novo Rio, 1º andar apto. 101, pelos seguintes fatos e motivos. 1. Por contra de abertura do crédito em conta corrente de 24.10.72, rotativa e com limite fixo, o suplicante abriu a dívida de um crédito de Cr\$ 15.000,00, para a cobertura de cheques emitidos pelo devedor contra o credor, denominada "Conta de cheques Ouro" aos juros de 24% ao ano vencível digo, vencido em 21 de abril de 1973 (doc. 2). 2. O prazo inicial do contrato era de 179 dias em virtude de disposição contratual, foi ele prorrogado através de vários aditamentos contratos no próprio instrumento do contrato, sendo o último sido realizado a 16 de abril do corrente ano elevado o Crédito para Cr\$ 20.000,00 (Vinte mil Cruzeiros) (Último aditivo do anverso do contrato, doc. 2). 3. O devedor cumpriu as cláusulas contratuais, mas na última prorrogação emitiu no exterior, cheques em importância muito superior à que lhe permite no contrato e que o credor teve de honrar, por força do contrato, conforme se pode verificar no extrato de conta que junta (doc. 3 e 4). 4. Em consequência, o credor, lhe comunicou que não mais prorrogaria o contrato, ante irregularidade de tal gravidade (documento 5). Deste modo, vencida está a dívida, nos termos da cláusula 2o. do contrato, tornando-se legível, independentemente de interposição judicial ou extra-judicial (Cláusula 7a. do contrato), pelo saldo de conta que, no caso, é de Cr\$ 59.408,60, conforme extrato, líquido e certa nos termos da cláusula 8a., também do contrato. 5. Infrutíferos os esforços do credor para receber o seu crédito, é esta para na forma do disposto no art. 652 do C.P.C., requer a V. Exa. se digne de mandar citar o devedor para no prazo de 24 horas, pagar o débito supra acrescido da pena convencional de 10% como estipulado à cláusula nas custas processuais e honorários advocatícios, ou se quiser, nomear bens a penhora, sob pena de lhe serem penhorados tantos bens quantos bastem à garantia do crédito do suplicante e demais cominações legais, prosseguindo-se como Direito. Requer mais que, não sendo o devedor encontrado em qualquer dos endereços de infício referidos, efetue o Sr. Oficial de Justiça o arresto dos bens que fizerem necessários à garantia do crédito Exequente, na forma do disposto no art. 653 do C.P.C., intimado, em seguida, o credor, para requerer a citação por Edital. Dando a esta o valor de Cr\$ 59.408,60 valor sobre o qual foi recolhido a taxa judiciária, nos termos do talão de recolhimento que junta (doc. 6), P. e A. Deferimentos. Florianópolis, 30 de Outubro de 1974. (As) Murilo Rezende Salgado - Advogado.

PETIÇÃO DE FLS. 11

Exmo. Sr. Dr. Juiz de Direito da 1ª. Vara Cível, da Capital. O Banco do Brasil S/A nos autos do processo de Execução que move contra Edson Salin Calil Estefan, tendo em vista e certidão do Oficial de que o devedor não se encontra nesta cidade,

estando em lugar incerto e não sabido, vem requerer a V. Exa. que, nos termos do disposto no art. 654 do Código de Processo Civil, se digne determinar a citação do devedor por Edital, devendo, ao final do prazo que V. Exa. houver por fim de fixar, ser o arresto convertido em penhora, caso não haja o pagamento da dívida. Requer mais que, para assegurar a preferência decorrente da penhora (art. 711 do C.P.C.) se digne determinar a inscrição do presente arresto no competente registro de Imobiliário. Nestes Termos P. Deferimentos. Florianópolis, 10 de Dezembro de 1974. (As) Murilo Rezende Salgado - Advogado.

DESPACHOS DE FLS. 11

J. como requer. Florianópolis, 12 de Dezembro de 1974. (As) Lauro Pereira Oliveira - Juiz de Direito.

AUTO DE ARRESTO

Aos onze dias do mês de dezembro do ano de mil e novecentos e setenta e quatro nesta cidade de Florianópolis, à rua Tenente Silveira s/n.o. em cumprimento ao mandado expedido na Ação de Processo de Execução movida por Banco do Brasil S/A Contra Edson Salin Calil Estefan em curso perante o Juízo de Direito da 1ª. Vara Cível da Comarca nos Oficiais de Justiça, abaixo assinado, procedemos em bens do réu a seguir descritos: Um apartamento no. 101 localizado no 1o. andar do Edifício Nova Rio Site à Rua Tenente Silveira nesta Capital com área privativa de 95,4375m2, correspondendo-lhes na área de uso comum uma parte ideal de 16,0861m2 totalizando a área construída de 111,5236m2 e uma fração ideal do Terreno de 11,9512m2, terreno esse que tem a área real de 217,434 em data de 17.4.73 sendo que o dito Imóvel está hipotecado à Província Crédito Imobiliário S/A. conforme inscrição no livro 2/h Fls. 232 sob no. 7402 em data de 17 de 04 de 1973. Feita o arresto de acordo com as normas legais e depositamos os bens em mão do Sr. Depositário público. O qual se obrigou como depositário na forma e sob as penas da lei do que para constar lavramos estes autos que é assinado por nós e pelo depositário do que damos fé. Joel dos Santos - Oficial de Justiça, e Idalino Soares de Oliveira - Depositário.

PETIÇÃO DE FLS. 24

Exmo. Sr. Dr. Juiz de Direito da 1ª. Vara Cível da Capital. O Banco do Brasil S/A nos autos do Processo de Execução no. 1125/74 que move Edson Salin Calil Estefan, tendo em vista já ter sido realizado o arresto do Imóvel que possui nesta cidade, vem mui expor e requerer a V. Exa. P. Conforme se afirmou o arresto efetivado e esta regularmente inscrito, conforme certidão que se junta (doc. 1) 2; tendo em vista, ainda, certidão do Oficial de Justiça de que o Executado não foi encontrado, quando da intimação do arresto, é a presente para requerer a V. Exa. se digne de determinar a Citação do devedor no prazo que V. Exa. houver por bem de lhe fixar (Art. 654, do C.P.C.) Findo o Prazo e não sendo paga a dívida converte-se o arresto em penhora prosseguindo-se o efeito na forma da lei. N. Termos P. Deferimentos. Florianópolis, 14 de Maio de 1975. (As) Murilo Rezende Salgado - Advogado.

DESPACHO DE FLS. 24

J. Sim. Florianópolis, 22 de Maio de 1975. (As) Lauro Pereira Oliveira - Juiz de Direito.

ENCERRAMENTO

Faz saber, para que cheguem ao conhecimento de Edson Salin Calil Estefan e aos interessados invertes que não sendo contestados a Ação se presumirá pelo réu como verdadeiros, os fatos articulados pelo autor. E ninguém possa de futuro, alegar ignorância, expediu-se o presente e outros iguais para a publicação a fixação na forma da lei. Florianópolis, 24 de Junho de 1975. Eu, (Maria Helena Araújo). Enc. de Serviço o fiz e datilografei pelo Escrivão.

Lauro Pereira Oliveira
JUIZ DE DIREITO

Governo constitui a Codisc para desenvolver região Sul

Tendo como objetivo maior a atuação no campo da exploração econômica do setor de fomento à produção industrial e expansão comercial dos produtos das microrregiões que a integram, foi constituída ontem em Laguna, com a presença do Governador Antônio Carlos Konder Reis, a Companhia Distrito Industrial Sul Catarinense — Codisc, nova empresa de economia mista do Governo do Estado, que terá um capital inicial de Cr\$ 10 milhões.

As outras finalidades são de que a Codisc executará a política estadual de desenvolvimento, crescimento, e expansão, do Distrito Industrial da Região Sul de Santa Catarina; promoverá a integração da ação estadual com as dos Governos Federal e Municipal, através de seus organismos especializados nas questões relacionadas com a infra-estrutura de apoio, necessária ao maior aproveitamento de seus recursos e de suas potencialidades, e podendo ainda atuar no campo educacional, como centro de estágio para formação, aperfeiçoamento e treinamento de especialistas em desenvolvimento microrregional e metodologia do crescimento industrial e comercial.

PROMOÇÃO DO BEM-ESTAR

Ao ser empossado no cargo de presidente da nova empresa oficial, o sr. Nilson Boeing declarou que a "Codisc terá o encargo também de promover o bem-estar econômico e social da região sul, que antes sempre se traduziu para a administração pública estadual, como um desafio à capacidade dos seus governantes. E sem que se apelassem a nenhum dos núcleos que se dinamizaram a partir dos círculos econômicos que tiveram lugar nos Estados geograficamente próximos, como o café, o gado e madeira, esta região esteve por mais de dois séculos praticamente isolada e portanto sem condições de receber estímulos externos".

Contudo — acrescentou — o Governador Kohder Reis — sem se intimidar ante o quadro econômico da região, aceitou o desafio do desenvolvimento do sul do

Estado, pois sabia da sua potencialidade imensa, com suas reservas de carvão e fluorita; os grandes depósitos de pirita carbonosa e da possibilidade de aproveitamento da bauxita descoberta no Planalto. E assim, temos hoje a Codisc.

META CUMPRIDA

Afirmado que vinha "para cumprir o que prometeira quando candidato", o Governador Antônio Carlos Konder Reis explicou que a Codisc nasceu do "diagnóstico que minha equipe realizou nesta região e que, por isso, ela não é apenas mais uma empresa industrial, cujo controle acionário pertence ao Estado de Santa Catarina. Ha será bem mais do que isso, ou seja, um instrumento válido para a busca de soluções e implantação dessas mesmas soluções. A nossa ação não é isolada e a criação desse órgão não representa um capricho, muito menos uma aventura, pois ela é parte de um programa que se enquadra nas ações previstas no II PND".

— E para mostrar a sua importância, a sua oportunidade e para antecipar a sua

eficácia com os resultados que há de produzir ao desenvolvimento integrado da região sul catarinense, e basta que vos lembre que, em data de 10 de junho, o Ministro Severo Gomes, da Indústria e Comércio, expediu resolução em que consta num dos seus itens especificamente "o apoio à implantação de uma usina de aproximadamente 500 mil toneladas/ano em Santa Catarina, utilizando redução direta da gaseificação do carvão vapor", finalizou o sr. Konder Reis.

A EMPRESA

A Companhia Distrito Industrial Sul Catarinense, tendo na presidência o economista Nilson Boeing, conta com os srs. Manoel Trigueiro de Medeiros, Jacopo Teixeira Tasso e Luiz Paulo da Fonseca Carneiro, nas outras três diretorias, e é regida também por um Conselho Consultivo e Fiscal, sendo que o Estado deterá em caráter permanente a maioria das ações. Por sugestão do Governador Konder Reis foram enviados telegramas aos ministros da Indústria e Comércio, Interior,



A constituição da Codisc deu-se ontem, em Laguna.

Planejamento, Minas e Energia, a Sudesul, Consider e Conselho Nacional do Petróleo, dando ciência da consti-

tuição da Codisc. Além do Chefe do Executivo Estadual, estiveram presentes, o secretário Se-

bastião Neto Campos, da Indústria e Comércio; Zany Gonzaga, da Justiça; Ary Canguçu de Mesquita, Supe-

rintendente do BRDE; Renato Ramos da Silva, Presidente do Badesc, além de outras.

Sabe quais são as vantagens que você vai ter com a garantia total do Dodge 1800?



Veja aqui a lista de exceções que você encontra normalmente nas garantias dos carros brasileiros:

- Mão-de-obra e ajustes:
- regulagem do motor
 - limpeza do sistema de combustível
 - alinhamento das rodas dianteiras
 - balanceamento das rodas
 - ajustagem dos freios e da embreagem
- Peças de manutenção normal:
- velas
 - platinado
 - condensador
 - lonas dos freios
 - pastilhas dos freios
 - disco da embreagem
 - palhetas do limpador do pára-brisa
 - vidros
 - lâmpadas
 - correias
 - fusíveis
 - pneus
 - câmaras

Veja aqui a lista de exceções que você encontra na garantia do Dodge 1800:

Pneus
Câmaras*

*Garantidos pelo fabricante

É mais que uma garantia. É uma prova de qualidade.

REVENDEDOR AUTORIZADO **CHRYSLER DO BRASIL**



Chrysler: engenharia de vanguarda

MEYER VEICULOS

Rua Fulvio Adachi, 597 - Fone 6393 - Estreito.

MONTEPIO

Entidade de Previdência Privada de âmbito nacional, oferece oportunidade de repasse para empresas da Capital e interior do Estado, com equipe de vendas já formadas.

Os interessados deverão remeter correspondência para rua Tenente Silveira, 21 - sala 10 - Fpolis, ou dirigir-se ao citado endereço.

Importante: pagamento de comissões altamente significativas.

Village

O BAIRRO FECHADO.

Projeto: Oscar Niemeyer
Realização: Construtora A. Gonzaga

Faça sua reserva pessoal pelos
tels. 22-3156 e 22-3245
Apenas 80 lotes

**vá direto
as
ofertas**

FAQUEIROS
de 316,³⁰ por 287,⁵⁰

GRAVADORES PHILIPS
de 809,⁰⁰ por 735,⁰⁰

APARELHOS DE JANTAR
de 189,⁴⁰ por 172,⁰⁰

RÁDIOS
de 182,⁰⁰ por 165,⁶⁰

Estes são os novos preços NOFIC, e é por isso que afirmamos: NOFIC — Sinônimo de ECONOMIA.

modelar

SEE quer fortalecer o ensino superior

Itajaí - (Sucursal) - O Governo vai criar um órgão de assessoria técnica às quinze Fundações Educacionais filiadas à Acafe, visando o fortalecimento e expansão do ensino superior em Santa Catarina. A informação foi prestada sexta-feira em Itajaí pelo Secretário da Educação, Sr. Salomão Ribas Júnior, ao presidir a solenidade de encerramento do Curso de Atualização Administrativa Educacional.

Adiantou o titular da Pasta da Educação que o projeto de criação do órgão ainda está em estudo e que, dependendo dos resultados a que chegará a Secretaria da Educação, o Governo poderá optar pelo aproveitamento da Acafe - Associação Catarinense das Fundações Educacionais - que passaria a exercer uma função equivalente ao do Departamento de Assuntos Universitários, do Mec. O Sr. Salomão Ribas Júnior não afastou também a possibilidade de ser aproveitada, para este fim, a Assessoria Técnica da Secretaria da Educação. Todavia, o titular da Pasta da Educação deixou transparecer que o Governo poderá optar pela criação de um Departamen-

to de Assuntos Universitários, mantendo a Acafe com um órgão de coordenação das atividades das Fundações.

O Secretário fez questão de observar que o Governo pretende a interiorização e a regionalização do ensino de nível superior através das Fundações Educacionais, que deverão ser fortalecidas através de uma coordenação que implique numa melhoria eficiente com a unificação de métodos de ação, elevando o grau de eficiência do sistema fundacional, sem, comprometer a necessária autonomia que é indispensável ao seu funcionamento".

- As fundações Educacionais de Santa Catarina são responsáveis pela interiorização do ensino de nível superior. Elas foram surgindo por exigências das comunidades, sem que o Governo tivesse participado, colaborado diretamente. Com o decorrer do tempo, hoje a maioria dos estudantes de nível superior encontra-se vinculada às Fundações, distribuída por todo o Estado. Estas entidades estão agrupadas em torno de um órgão chamado Acafe,

que tem defendido o interesse de seus filiados. O Governo tem ajudado na medida do possível e tem recebido inúmeras manifestações de apoio. Para isto, já necessita de termos uma política definida, acentou o Sr. Salomão Ribas.

Salientou que uma das maiores preocupações do Governo no campo educacional é com a formação e aperfeiçoamento de professores. "Muitas vezes as Fundações ficam motivadas pelo entusiasmo, buscando equipamentos, construções, e esquecem o problema do corpo docente, que é o ponto capital da questão, pois sem um corpo de professores a nível de pós-graduação lato sensu, stricho sensu, não podemos pensar em ter Fundações Educacionais.

- O corpo docente é o ponto crítico da questão e, seguindo orientação do Governo Federal, nós adotamos essas diretrizes. E agora, inclusive, está sendo realizado em Florianópolis um Curso de Pós-Graduação lato-sensu, sendo dado por professores da Fundação Getúlio Vargas, visando o aperfeiçoamento dos professores das Fundações Educa-

cionais. É uma promoção da Acafe, mas o Governo já está participando dessas promoções, inclusive com ajuda financeira.

REESTRUTURAÇÃO

O Secretário Salomão Ribas Júnior informou também que a Secretaria da Educação está passando por uma fase de reestruturação, para atender a um decreto modular assinado há cerca de trinta dias pelo Governador. A reestruturação compreenderá a descentralização dos serviços da Secretaria, o que exigirá maior atuação por parte das Coordenadorias. Os resultados da reestruturação poderão exigir um remanejamento nas Coordenadorias de Ensino, segundo deixou a entender o Sr. Salomão Ribas. A criação de uma Coordenadoria Regional em Itajaí já é ponto pacífico e poderá ocorrer ainda este ano, de acordo com a afirmação do Secretário.

Quanto à reforma preconizada pela lei 5692, o titular da Pasta da Educação entende que deve se processar gradativamente e está confiante em melhores resultados a serem alcançados, com a introdução de novas orientações".

Miss Brasil otimista em San Salvador

San Salvador (AP) - "A beleza física é necessária", declarou Miss Brasil, Ingrid Budag, "porém a atração física é só uma pequena parte da pessoa", disse em San Salvador a ruiva de olhos azuis, que no próximo sábado - dia 19 - estará, entre outros setenta candidatas, em busca do cobiçado título mundial de beleza.

- Não me acho bonita. Não estou mal, porém não sou bonita", Miss Brasil, que se diz "uma garota tradicio-

nal", não é fã "dos homens ultramodernos, superficiais". Concorde plenamente com a concorrente de San Salvador, de que os juízes, atualmente, procuram algo mais do que a aparência exterior.

"Tudo o que o povo vê é a noite final. Mas, nós que aqui estamos há duas semanas, somos entrevistadas e observadas durante uma boa parte do tempo", disse Elena Figuero, representante do país anfitrião.

Miss Brasil, perguntada se

o movimento feminista de libertação lhe diz alguma coisa, respondeu:

- Creio que são ridículas algumas das pretensões do chamado movimento feminista de libertação. Sempre sonhei ser Miss Brasil e acredito ser emancipada sem ter perdido minha feminilidade".

Ingrid Budag está otimista quando à possibilidade de deixar San Salvador com o título de Miss Universo, mas observa que o número de concorrentes é bem maior

do que o do concurso realizado em Brasília. Disse que seu otimismo está fundamentado no que ocorreu no seu país:

- Fui para Brasília com pouca fé, pois sabia que havia muitas candidatas com boas chances de se tornar Miss Brasil. Todavia, fui a escolhida. Aqui em San Salvador sei que há muitas concorrentes belíssimas, mas não afasto a possibilidade de retornar ao meu país com o título de Miss Universo".

OFERTAS SENSACIONAIS POR PREÇOS REDUZIDOS



Nos Supermercados A SOBERANA você encontra um mundo de ofertas sensacionais, com preços reduzidos!

Passa numa das três lojas da SOBERANA e encontra o prazer de comprar as mais variadas ofertas da melhor qualidade e com os menores preços!

Supermercados A SOBERANA - onde é gostoso comprar!

SUPERMERCADOS
a SOBERANA
CENTRO - ESTREITO E PALHOÇA

A utilização de modernos equipamentos e o emprego da mais avançada tecnologia, garantem a alta precisão e qualidade dos aços trefilados que produzimos, em qualquer perfil - de 3 a 80 mm. A manutenção permanente de um grande estoque e uma frota própria de veículos, asseguram velocidade de produção e efetiva rapidez nas entregas. Graças a isso, em apenas dois anos nos transformamos numa das maiores indústrias paranaenses do gênero. Por isso, ao precisar de trefilados, cortes de chapas e barras de aço, consulte-nos. E aproveite para conhecer nossos preços. Mais uma vantagem para você.

Aços Humaitá
- o aço do Paraná.

oh
aços humaitá
indústria e comércio Ltda.

Rua Pamphilo de Assunção, 2150 - Vila Parolin - Curitiba - Pr
Fones 22-9529/24-4473/24-2074 - Caixa Postal, 6097.
Filial em Joinville - Fone 4505

Representantes em Londrina, Criciúma, Chapecó, Caxias do Sul e Passo Fundo.

Aços Humaitá

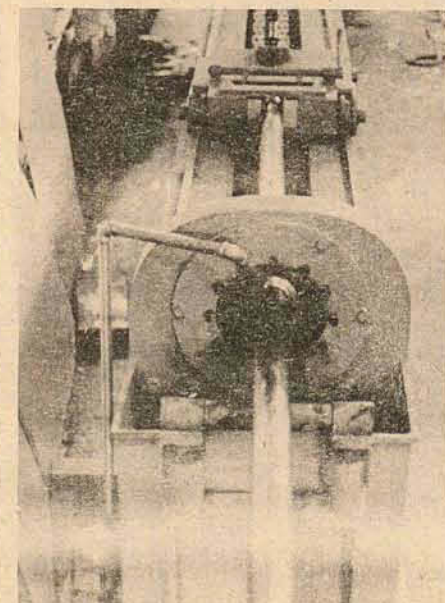
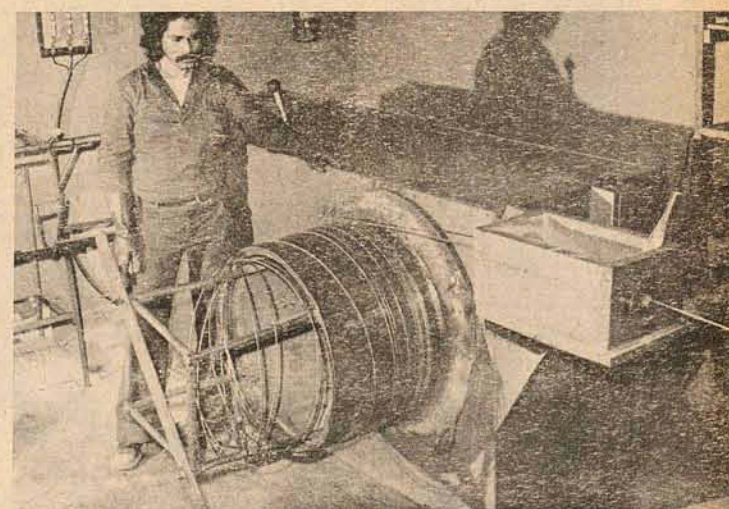
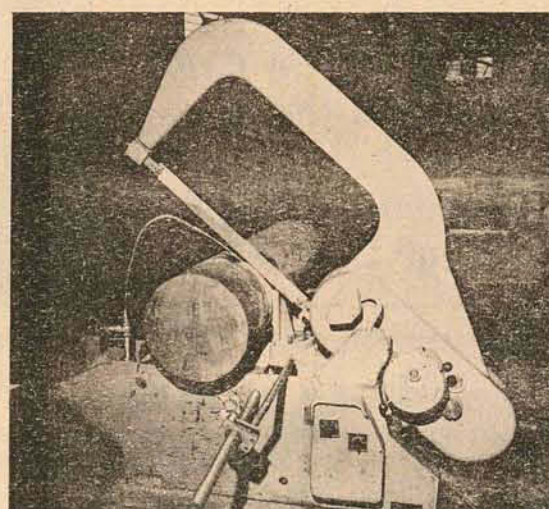
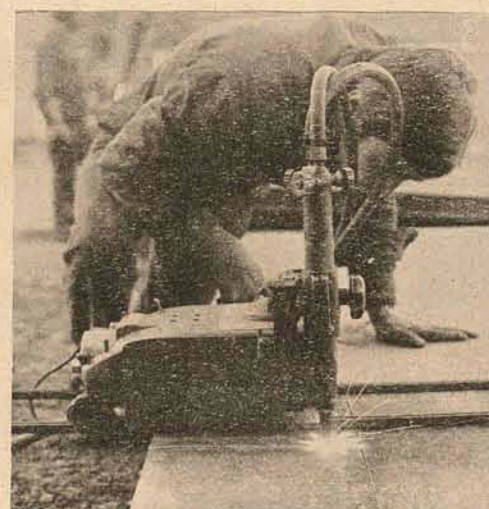
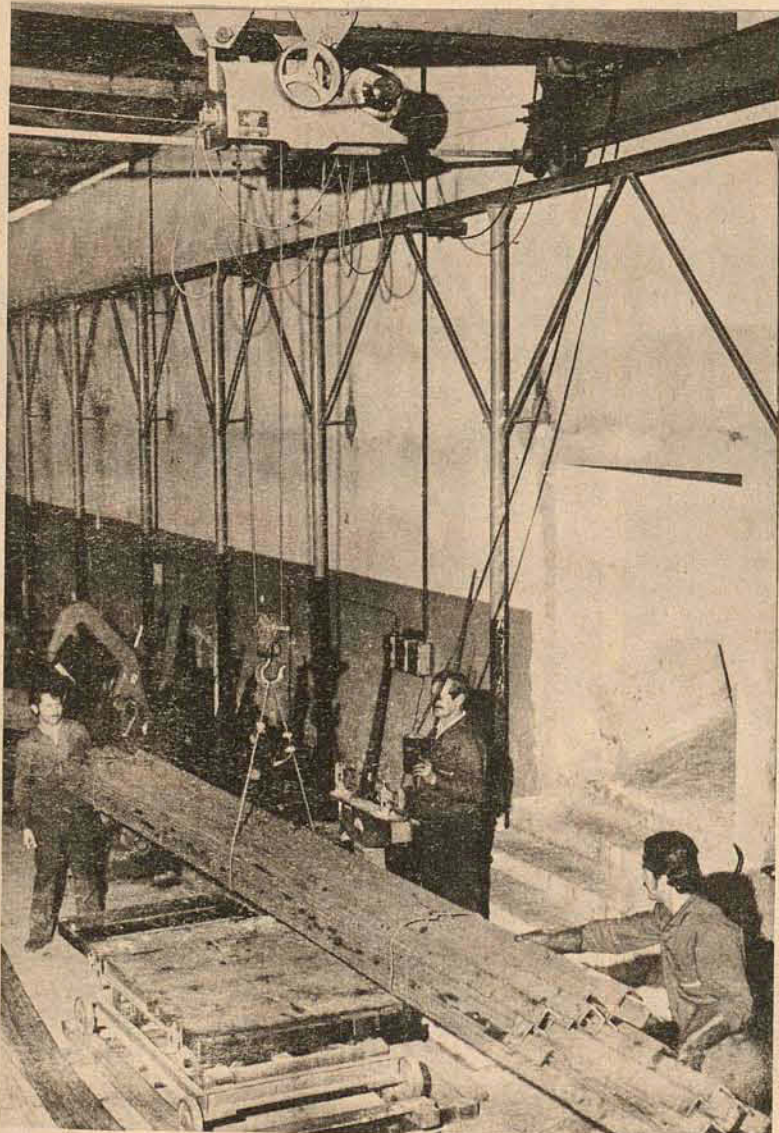

Cinofilia

KENNEL CLUBE DE FLORIANÓPOLIS EXPOSIÇÃO CANINA NACIONAL
O KENNEL CLUBE DE FLORIANÓPOLIS fará realizar na próxima semana, no dia 20 do corrente, nas dependências do Lagoa Iate Clube - LIC, com início às 9,00 horas, a Exposição Canina Nacional abrangendo todas as raças e Especializadas de Cães Pastores Alemães. Como se trata de exposição de âmbito Nacional, deverão participar cinófilos de diversos Estados da Federação.

O julgamento das mesmas estará a cargo dos renomados juízes Thomaz Archibald Scotti (Especializada), Creso Amaro Larré e Roberto Campos Dhua (Geral).

A Superintendência da Exposição Especializada ficará sob a responsabilidade do Sr. Dr. Luiz Douat, conhecido cinófilo brasileiro e da Geral, ao Sr. Rogério S. Alves, elemento dos mais abalizados, pertencente ao nosso Kennel. As inscrições estão abertas a todos os cachorros, no seguinte endereço: - Praça XV de Novembro - Edif. João Moritz - 5o. andar - Conj. 504 - Fone 22-4568. Solicitamos momento aos cachorros de Florianópolis, que inscrevam seus cães para esta exposição, colaborando dessa forma com o K.C.F., pois os participantes terão oportunidades excelentes de levantar belos troféus.

Registramos, para nossa satisfação, que até o dia 11 p.p. o K.C.F. passou a contar já com cerca de 50 inscrições vindas de vários locais do Brasil. Informamos aos interessados, que durante a semana que se inicia a Diretoria do Kennel Clube de Florianópolis estará reunida segunda e quarta-feira, no horário das 20 às 22 horas, no 5o. andar do Edif. João Moritz, sala 504, quando prestará informações a todos os interessados que ali comparecerem, ou também, pelo fone 22-4568.

Informamos ainda que dos cães já inscritos, constam duas inscrições de Poodles, importados, de propriedade da Sra. Suzana Varsano, de São Paulo (SP), de nomes, Suit and Suset Ibero e Carbon Black's Winning Nundr.

COMO DEVO TRATAR MEU CÃO
 Alimentação: de 2 a 4 meses de idade - 5 rações diárias;

De 4 a 6 meses de idade - 4 rações diárias;
 De 6 a 9 meses de idade - 3 rações diárias;
 De 9 a 16 meses de idade - 2 rações diárias;
 Acima de 15 meses - 1 ração diária.

1a) - Entre 7 e 8 horas: - Leite morno com pão amanhecido, mingau de aveia ou farinha láctea, semolina, araruta, milho, etc. (Adicione a esta refeição: Cálcio e vitaminas diariamente, e uma gema de ovo para cada dois dias).

2a.) Entre 10 e 11 horas: - Carne crua em pouca quantidade ossos longos (gado).

3a.) - Entre 12 e 13 horas: Almoço, consistindo de arroz, macarrão, legumes em geral, carne magra cozida ou crua, etc. - Miúdos: (fígado, coração, tripa, rim, miolo) devem ser administrados periodicamente. Peixe e bacalhau podem ser administrados de quando em quando, tendo-se o cuidado de eliminar espinhas.

4a.) Entre 16 e 17 horas: Leite simples ou acompanhado de pão, ou em forma de mingaus.

5a.) Entre 18 e 20 horas: Jantar - idêntico ao almoço, porém em maior quantidade. Cálcio e vitaminas, devem ser administrados até os 8 meses no mínimo.

PRÓ MÚSICA

ORQUESTRA DE CÂMARA DE FLORIANÓPOLIS COMPLETA 10 ANOS

No dia 2 de Julho de 1965, no Salão de Música do Instituto Estadual de Educação, apresentava-se pela primeira vez, a Orquestra de Câmara de Florianópolis.

Dez anos são passados. Lutas e vitórias. Os músicos amadores procurando, mais do que "fazer música", ser um conjunto eficiente e harmonioso e que traduza o desenvolvimento da cultura de nosso Estado, não tem recebido como deveria, auxílio substancial tanto governamental como de particulares.

Entretanto, inúmeros municípios de Santa Catarina, além da Capital do Estado, bem como os Estados do Rio Grande do Sul e Rio de Janeiro, já aplaudiram a "única" Orquestra de Câmara do Estado.

Quer em apresentações isoladas ou acompanhando Corais e artistas de renome internacional, tem a Orquestra de Câmara de Florianópolis, procurado, em permanente e persistente trabalho de seus componentes, um excelente nível musical, sobrepunando a obstáculos incriáveis.

Sábado próximo, dia 19, estará pelo 3o. ano consecutivo, a Orquestra de Câmara de Florianópolis, participando do Festival de Inverno de Itajaí, em um Concerto "a luz de Candelabros", na Igreja N.S. da Conceição.

Integram-na, atualmente, Glauco Sanford Vasconcellos, Friedrich Carl Franxtke, Ademair José Cassol, Dr. Fernando Springmann, Paulo Springmann, Yara Fischer Springmann, Estefano Nicolau Savas, Claudia Breda dos Santos, Carlos Alberto Angeoletti



Vieira, Carlos Souza, Martinho Aurélio Bonetti, Carlos Vieira, Adolfo Hense, Haiko Hense, Sebastião Vieira e Pedro Mendes Campos.

Rege a Orquestra de Câmara de Florianópolis, desde sua fundação, o Maestro Hélio Teixeira da Rosa.

CONCERTOS

Será na próxima sexta-feira, dia 18, com início às 21 horas, o concerto do DUO-MILEWSKI, tendo por local o AUDITÓRIO do CENTRO SÓCIO-ECONÔMICO. Os ingressos já se acham à venda na loja JANE MODAS, em frente ao Cine São José. A direção da Pró-Música informa aos senhores sócios que os ingressos destes foram remetidos pelo correio. Qualquer reclamação pedidos de esclarecimentos devem ser feitos pelo fone 22-4473.



JERZY MILEWSKI - violinista

Nasceu em Varsóvia em 1946, de família de músicos. Após um ano de estudos de violino com o prof. Gorborski apresentou-se pela primeira vez em público com 7 anos de idade, tocando o concerto de Vivaldi com a Orquestra da Rádio e Televisão Polonesa, em Varsóvia. Formou-se com distinção na Escola Superior de Música de Varsóvia, na classe do prof. Irena Dubiska. Como solista e camerista da Orquestra de Câmara do Filarmônica Nacional de Varsóvia, apresentou-se em vários países da Europa, Ásia e Américas. Fez gravações para rádio, televisão e discos.

Gravou um long-play com músicos brasileiros e poloneses no Rio de Janeiro. Toca num "Maggini", instrumento italiano de mais de 300 anos da escola de Brescia.

Prêmio abrevio o prêmio especial da Fundação Arthur Rubinstein para o melhor músico jovem polonês, primeiro prêmio para melhor interpretação de música tcheca, primeiro prêmio no Concurso Internacional "Jeunesses Musicales" em Budapeste, é laureado em importantes concursos de violino da Polónia.

Na temporada de 1973 foi contratado como "concert-master" para o Phoenix Symphony Association, USA, pelo maestro Eduardo Mata.

É idealizador e coordenador dos concertos didáticos nas escolas de 1º grau, do ciclo "História da Música ao vivo", realização pioneira no Brasil, a convite do Departamento de Cultura do Estado de Guanabara.

Realizou recentemente tournée por várias cidades brasileiras, integrando o plano de Ação Cultural do Ministério da Educação e Cultura.

Foi convidado pelo Maestro Jacques Bodmer para participar como solista da Temporada de 1975, em Buenos Aires. Jerzy Milewski toca num instrumento italiano de mais de 300 anos - um maggini da escola de Brescia, anterior ao stradivarius. Além de suas atividades orquestrais no Rio de Janeiro, ele participa de diversos conjuntos de câmara na cidade, mas sua acompanhante permanente é a pianista brasileira Aleida Schweitzer. Recentemente, foi convidado para ser o concertino e solista da Orquestra Sinfônica de Phoenix, no Arizona, EUA, não aceitando por causa do compromisso no Brasil.



ALEIDA SCHWEITZER - pianista

Aleida nasceu em Santa Catarina. Estudou piano primeiramente em Curitiba, no Conservatório Messing e mais tarde no Rio de Janeiro com Homero de Magalhães, Dóys de Luca e Hector Alimonda. Aperfeiçoou-se no Conservatório Real de Música de Amsterdam, com o prof. Jaap Calenbach, e depois em Varsóvia, na Escola Superior de Música, com o prof. Jan Ekier, durante quatro anos, como bolsista escolhida pela Pró-Arte do Rio de Janeiro, no Curso Internacional de Férias de Teresópolis. Fez cursos também no Suíça e na Alemanha.

Laureada no Concurso Bachhaus, no Rio de Janeiro, realizou uma extensa tournée pelas principais capitais do Brasil. Estudou composição e música de câmara, tendo se apresentado em duo camerístico com o spalla-violão da Orquestra do Concertgebouw de Amsterdam.

Tocou em Amsterdam sob a batuta do Maestro J. van Zoan. Especialista em música de câmara, tem se apresentado com os maiores solistas brasileiros e estrangeiros.

É professora e rege o Coral dos Seminários de Música do Pró-Arte do Rio de Janeiro.

Desde 1968 faz duo permanente com Jerzy Milewski, com quem gravou um long-play de músicas brasileiras e polonesas.

Tem feito freqüentemente gravações para rádio e televisão.

4º CONCERTO

PROGRAMA	
1a. Parte	
Fauré	Sonata op. 13 para violino e piano Allegro molto Andante Allegro vivace Allegro quasi presto
Paganini	Sonatina nr. 12
Sarasate	2 Danças espanholas: Romance Andaluz Zapateado
2a. Parte	
Schubert	Sonata op. 135 nr. 3 Allegro moderato Andante Menuetto Rondo
Prokofiev	5 Melodias
Ovile	Ao pé do foguete
Wieniawski	Polonaise em ré M

Cinema

Darci Costa

CINEMAS

Cecomtur - 2-4,30-7,45-10hs - O GRANDE GATSBY (The Great Gatsby) de Jack Clayton, com Robert Redford, Mia Farrow. Censura 14 anos.

São José 1,30 - OS GIRASSÓIS DA RÚSSIA, 14 mos.

3,45-7,45-9,45 - O ÚLTIMO GOLPE, de Michael Simino, com Clint Eastwood - Jeff Bridges - George Kennedy. 18 anos.

Ritz 10hs - Lemonade Joe - 5 anos. 2hs - Desapareceu um Espião - 14 anos.

4-7,45-9,45 - A ILHA DAS CONDENADAS, com Don Marshal, Phyllis Davis. Censura 18 anos.

Coral 2hs - Os Girassóis da Rússia - 14 anos. 4-8-10hs - O OCASO DE UMA ESTRELA (Lady Sings the Blues) de Sidney J. Furie, com Diana Ross, 18 anos.

Roxy 2 e 8hs - O CHEFÃO DE HONG KONG O TROTE DOS SÁDICOS - Censura 18 anos.

Jalisco 2hs. LEMONADE JOE - 5 anos. 4-7,30-9,30 - JUGGERNAU - de Richard Lester, com Richard Harris, Omar Sharif, Shirley Knight - 14 anos.

Glória 2hs. O Jeca e o Bode - 5 anos.

4 e 8hs - VOZES DO ALÉM, com Ian Bannen PENSIONATO DE MULHERES - 18 anos.

Rajá 2hs - ENCONTRO COM A FELICIDADE - 5 anos.

5 e 8hs - A CASA DOS BRILHANTES, com Charles Grodin, Candice Bergen, James Mason Censura 16 anos.

Horóscopo

Omar Cardoso

ÁRIES - O dia de hoje deverá ser somente para as diversões ao lado da pessoa amada, dos familiares e amigos. Esqueça suas preocupações e problemas. Viva com otimismo e vontade de ser bem sucedido, que tudo mudará para melhor.

TOURO - Ao entrar em contato com outras pessoas, evite revelar seus segredos. Neste dia maior da semana, tudo tende a beneficiar-lhe se agir com cautela para com os familiares, com otimismo e mais confiança em si. Bom ao amor.

GÊMEOS - Bom dia para tratar dos assuntos caseiros, dos problemas domésticos e os afazeres de rotina. Terá sucesso nas conversações, na vida amorosa, em diversões e nas novas amizades.

CÂNCER - Dia em que transcorrerá na maior calma possível. Há presságios de êxito ao tratar com religiosos, com os entes queridos e viverá momento los mais felizes ao lado da pessoa amada.

LEÃO - Neste dia, mesmo sendo o seu melhor da semana, os fluxos astrais não serão totalmente positivos. Tudo dependerá de seu comportamento. É por outro lado, mais impróprio ainda à vida amorosa, pois poderá ter decepções. Cuide da saúde.

VIRGEM - Dia em deverá procurar a companhia de amigos e de pessoas inteligentes, otimistas e sinceras para viver os momentos mais felizes. A pessoa amada estará bastante prestativa e os familiares também.

LIBRA - É um bom dia para as diversões, aos passeios, à vida amorosa e para cuidar dos problemas familiares. Contudo, deverá evitar abusos que possam afetar sua saúde, que está bastante boa nesta fase.

ESCORPIÃO - É um dia que promete muita felicidade doméstica. Seus interesses pessoais, por outro lado, se encontram também sob excelente fluxo astral. Afável ao amor, às novas amizades e muita paz íntima.

SAGITÁRIO - Dia em que haverá muita favorabilidade aos seus individuais. Há, por outro lado, necessidade de evitar abusos prejudiciais à saúde e a moral e de dar mais apoio aos familiares.

CAPRICÓRNIO - Este dia se apresentará agradável sob todos os aspectos. Nos assuntos românticos e sentimentais todavia, aja com certa cautela para não se complicar.

AQUÁRIO - Reserve este domingo para tratar somente de coisas agradáveis e que possam elevar sua capacidade mental e psicológica. Os familiares harmonizar-se-ão com você e os amigos e a pessoa amada lhe darão o máximo prazer.

PEIXES - O Sol astro regente do dia e transitando pelo terceiro decanato de Câncer, muito deverá beneficiá-lo nos assuntos sociais, pessoais, românticos e familiares hoje.

EDIFÍCIO

CHRISTIANE VILLAGE

TRINDADE: ao lado do Parque Residencial Sulbrasil

Ed. em fase de acabamento-entrega nos proximos dias. Apartamentos com 3 quartos-living-cozinha e banheiro com azulejo decorado até o teto - área de serviço, dependência de empregada, garagem, play-ground - rua privativa do condomínio.

Condições: Cr\$ 10.000 no ato, prestações de Cr\$ 2.402,00- (a decoração poderá ser incluída no financiamento).

Plantão de vendas no local. Tratar: Sociedade Nacional de Construção - fone 22-1938. Ed. Jorge Daux - loja 7.

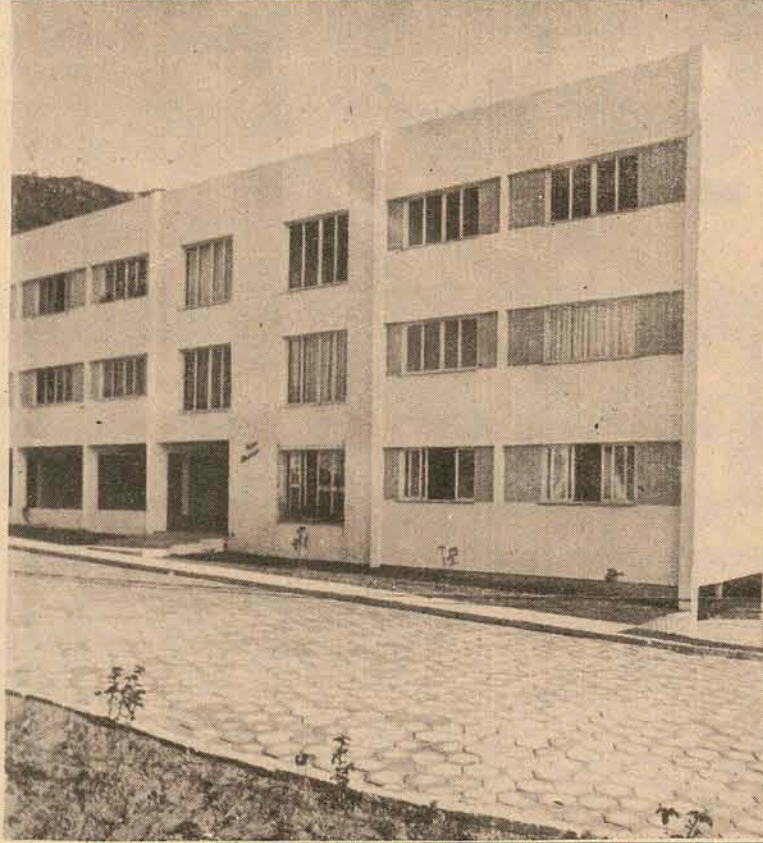

O espetáculo que toda a cidade comenta. VOCÊ DEVE ASSISTIR

DO ESPLENDOR DE ROMA A ERA ESPACIAL

CIRCO TIHANY



APRESENTA UMA NOVA VERSÃO MUNDIAL EM CIRCO

Diariamente as 20,45 Sábados e Domingos às 15 - 17,30 e 20,45 horas

HERMES MACEDO S/A
 IMP. & COM.

NECESSITA PARA ADMISSÃO IMEDIATA DE:
 1 - PROMOTOR DE VENDAS PARA MOTOCICLETAS (HONDA)
 1 - MECÂNICO DE MOTOCICLETA (HONDA)
 OFERECEMOS UMA POSIÇÃO DE RESPONSABILIDADE REMUNERAÇÃO CONDIGNA E POSSIBILIDADES DE AUTO DESENVOLVIMENTO.
 OS INTERESSADOS DEVERÃO DIRIGIR-SE A RUA DR. FULVIO ADUCCI, 721 - ESTREITO - FFLPOLIS.

Poeta Poluído

é difícil ser poeta
de um mundo louco
incrivelemente poluído
da graça, beleza e colorido!

é difícil ser poeta
de seres embrutecidos
pela fome e pela guerra
que corrompe a própria terra!

é difícil ser poeta
assistir a ausência do amor
ver agigantar-se o mal
só na tristeza e dor!

é difícil ser poeta
quando as crianças só choram
e sem teto e nem comida
explodem em gritos que apavoram!

é difícil ser poeta
quando a falsidade reside
ágil, cruel e profana,
destruindo a mente humana.

é difícil ser poeta
de um mundo assim,
estupidamente besta,
é anzol sem peixe, feira sem cesta,
multisciência, aparência, conferência,
* * * * *

eta mundo cheio
de palhaçada

Rosemary Muniz Moreira Fabrin

Filatelismo Teixeira da Rosa

ANO SANTO E TRICENTENÁRIO DA PROVÍNCIA FRANCISCANA DA IMACULADA CONCEIÇÃO
Para comemorar esses eventos, a ECT vai lançar selo comemorativo no próximo dia 15 de julho, em todas as D.R.

O Ano Santo é celebrado a cada 25 anos. O selo, que apresenta a imagem de Nossa Senhora da Conceição, foi desenhado por Biaggio Mazzeo e Martha Poppe, em papel fosforescente e processo de impressão em off-set.

Recebemos e agradecemos o convite do Sr. João Porto Walraven, Diretor Regional da ECT em S.C., para comparecer às 10 horas do dia 15 próximo, no hall do Edifício sede da ECT, à Praça XV de Novembro, afim de assistir ao lançamento do selo. O filatelista Francisco Miguel da Silva, no ocasião, estará expondo sua coleção de selos do Vaticano.

LEILÃO - Dia 5 de julho, a Associação Filatélica de Santa Catarina realizou concorrido leilão filatélico e numismático, em sua sede, à rua dos Ilhéus, Edifício Jorge Daux, sobreloja. Não obstante o grande número de pessoas que compareceu, não foi possível esgotar as



peças relacionadas. Assim, foi realizado outro leilão no dia 10, somente de selos, às 19h30m.

GERENTE DA AGÊNCIA FILATÉLICA DA ECT - Temos prazer em anunciar que assumiu as funções de Gerente da Agência Filatélica de Santa Catarina (Florianópolis), em contato mantido com a referida funcionária, recebeu a declaração de que a mesma pretende manter a mais sólida amizade com os Clubes Filatélicos.

VISITA - À pedido da Sra. Diva Cordeiro, 140 crianças do Colégio Menino Jesus (rua Bocaíuva), tiveram oportunidade de receber aulas filatélicas, ministradas por José Ferreira da Cunha (1.º Secretário) e pelo

Capitão Wanderley Medeiros. A Associação está ao dispor de qualquer escola que pretenda receber, preleções acerca do "hobby" cultural que é o Filatelismo.

ROBERTO LAMBERTUCHI - O colega de jornalismo cujo nome epigrafa esta nota, mantém no jornal "A Tribuna", de São Carlos (SP), uma Coluna intitulada "Filatelia e Numismática". Felicitamos ao referido jornalista pela campanha que está desenvolvendo a fim de formar o Clube Filatélico e Numismático de São Carlos. Desejamos que seu trabalho seja vitorioso.

DESMONETIZAÇÃO - Há muitos anos que não ouvimos falar ou líamos sobre o assunto com referência a selos postais brasileiros. Entretanto hoje o assunto tornou-se atualíssimo face à Ordem de Serviço no. 002/75, baixada pelo Presidente da EBCT, Cel. Adwaldo Cardoso Botto de Barros, fixando prazo de circulação dos selos comemorativos e critérios para sua comercialização. É o seguinte o teor da OSP: "1. - Fixa prazo de circulação dos selos comemorativos e os critérios a serem observados na sua comercialização como selos ordinários, com vistas a complementar a NSG referenciada (NSG 01-107, de 10. de julho de 1974); 2. - Os selos comemorativos deverão ser comercializados em todas as unidades de atendimento da em-

presa, a partir da data de emissão, obedecendo aos seguintes critérios: 2.1 - 40% do total da tiragem deverão ser distribuídos às unidades filatélicas, para atendimento de pedido explícito do cliente; 2.2 - 40% deverão ser distribuídos a todas as unidades de atendimento da Empresa, aos quais deverá ser dada prioridade de venda, tendo em vista seu curto prazo de circulação e as finalidades a que se propõem; 2.3 - 20% deverão permanecer em estoque por um período de 3 meses (90 dias), para suprimento das unidades filatélicas; 3. - Os estoques remanescentes dos itens 2.1 e 2.3 serão distribuídos às unidades de atendimento, decorrido o período de 3 meses (90 dias); 4. - A tiragem dos selos comemorativos deverá ser fixada pelo Departamento de Comercialização, ouvida a Assessoria Filatélica e tendo em conta seu prazo de circulação; 5. - O prazo máximo de circulação dos selos comemorativos será de dois (2) anos, a contar da data da emissão; 5.1 - Decorrido esse prazo, os selos serão recolhidos ao Departamento de Finanças para as providências que se fizerem necessárias à sua incineração; 6. - Caberá ao Departamento de Finanças fixar os procedimentos complementares necessários à consecução do que trata esta OSP; 7. - Ficam revogados os dispositivos que conflitarem com o

presente OSP".
SELOS ROUBADOS - Dizem os jornais que quatro funcionários do Vaticano foram condenados por terem roubado selos. A pena maior coube a Emílio Ronchini, ex-sargento da extinta Guarda Pontifícia, acusado de liderar um grupo que roubava selos e os vendia a colecionadores.
FILATELIA MODERNA (COLEÇÕES TEMÁTICAS E COLEÇÕES DE ASSUNTO) - Continuação - **Diretivas Comuns - Artigo 110.** - Os conhecimentos filatélicos do colecionador serão avaliados segundo a presença dos diferentes elementos filatélicos: selos, sobrescritos, oblitações, marcas postais, inteiros postais, etc. Estes elementos devem ser autênticos e apresentar-se em perfeito estado. As oblitações nítidas e maculando o mínimo possível o selo. Serão aplicadas as decisões da FIP respeitantes às emissões nocivas. Os elementos não filatélicos não são admitidos, em princípio, em nenhuma coleção.
Comentário - A pesquisa de toda a espécie de elementos filatélicos constitui um trabalho de investigação filatélica essencial. Uma coleção que reúne unicamente os selos e documentos filatélicos recentes e fáceis de encontrar, não faz prova das pesquisas aprofundadas.
É preciso assegurar que a in-

corporação de toda a espécie de elementos filatélicos, numa coleção temática, não venha a intravar o desenvolvimento lógico do tema; numa coleção de assunto, a disposição correta do material e o princípio da presença integral de tudo o que exista no domínio estudado devem mais fortemente entrar em linha de conta, que numa coleção temática.

Dentro dos elementos filatélicos há que citar os selos que se recomenda incluir peças clássicas e de valor para atingir um número de pontos elevado; da mesma maneira, e em certa medida, as variedades e apresentações particulares (carnets, blocos, etc), aos quais, contudo, a coleção de assunto reservará um maior lugar que as coleções temáticas; as oblitações, sobretudo as mais antigas, e as marcas postais raras; os sobrescritos cujo selo ou marcas postais tenham ligação com o tema; as franquias mecânicas e as marcas de franquia, em particular; os sobrescritos de correio em campanha; os inteiros postais; os selos de correio locais; as cartas pré-filatélicas, desde o momento que tenham uma relação direta com o tema tratado. (Continua)

CORRESPONDÊNCIA - Qualquer nota, comentário ou sugestão deverá ser encaminhada para Teixeira da Rosa - Caixa Postal, 304 - 88000 - Florianópolis - SC.

CONVITE PARA MISSA DE 7º DIA

A família de **HIPÓLITO MACHADO**, agradece a todos que o confortaram e convida parentes e amigos para a Missa de 7.º dia, que será celebrada na Capela do Colégio Catarinense, terça-feira, dia 15/7/75 - às 18 horas e 30 minutos.

MISSA DE 7º DIA

Filhos, genros, noras e netos de **MATILDE GALLON VAZ**, agradecem a todos que comparecerem à missa de 7.º dia que será realizada dia 14/07 às 18 horas e 30 minutos na Capela do Colégio Catarinense.

D - 8 H e MOTOSCRAPERS

Vendem-se

Reformados e em ótimo estado - prontos para trabalharem
3 - Motoscrapers 619 - série C - 61-F - ns. 912 - 919 - 1.276

2 - Motoscrapers 619 - série C - ns. 2.125 e 2.345

3 - Motoscrapers 619 C - ns. 2.622 - 2.623 - 2.624 - com motor de 621 de 280 c.v.

1 - D-8H-36A - série A - 3.488 com Ripper

1 - D-8H-46A - série - 6.068 - a guincho

1 - D-8H-46A - série - 5.757 - a guincho

Tratar em S. Paulo, fones: 289-0099 e 289-1099, à Av. Paulista, 1.765, 6.º, cj. 62. As máquinas encontram-se em nosso DEPÓSITO à Rua Cel. Euclides Machado, 140 - FREGUESIA DO Ô - próx. à Ponte da Avenida Marginal Direita do Rio Tietê - "SOEMPA" - falar com o chefe da oficina.

BALNEÁRIO CAMBORIÚ



"VERANEIO"
Comércio de Imóveis Ltda.

- CRECI 68 -

COMPRA E VENDA - ADMINISTRAÇÃO DE IMÓVEIS

INCORPORAÇÕES - INDIVIDUAÇÕES
ENGENHARIA - CONSTRUÇÕES
DEPARTAMENTO JURÍDICO

FINANCIAMENTOS PARA:

- AQUISIÇÃO
- CONSTRUÇÃO
- TRANSFERÊNCIAS

MATRIZ: Rua 1001, 25 - Ed. ITAMARATY - Loja, 3
Fone: 2220 - 88330 - B. Camboriú - SC.

FILIAL: Rua hercílio Luz, 166 - Loja, 9
88300 - ITAJAÍ - Santa Catarina

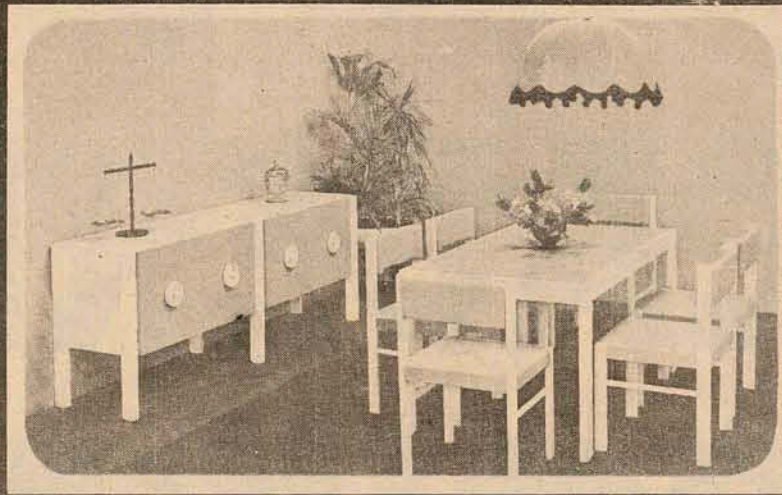
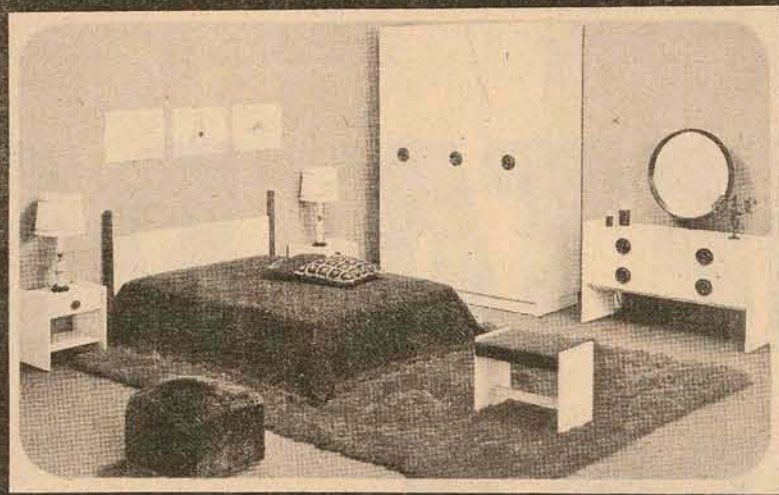

Na compra de **MÓVEIS - TAPETES - CORTINAS**, etc., para sua Residência ou Escritório, use apenas a sua imaginação. Depois... chame o **DECORADOR DA CIMO** (Fone 22-6100). Você não paga nada por isto.
É o nosso **"ALGO MAIS"**

Dispondo de uma equipe altamente especializada, **MÓVEIS CIMO**, além de fornecer os projetos de decoração de cada ambiente **CIMO**, ainda acompanha de perto a execução de cada projeto. É tudo isso sem qualquer despesa para você, assegurando sua tranquilidade.

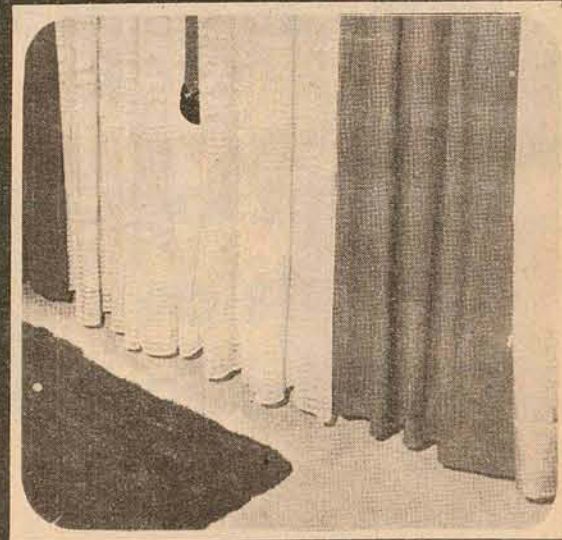

ALUGUE



Rolos Vibratórios Vibro Dynapac
Empilhadeiras Clark
Carregadores Michigan
Tratores CBT
Guindastes
Motoniveladoras Huber Warco
Escavadeiras Poclair

Máquinas sempre novas.
Consulte sobre outros equipamentos.



Rua 7 de Setembro, 11
Fones: 4191 e 2239 - Florianópolis - SC
Av. Barão do Rio Branco, 426
Fone: 1286 - Joaçaba - SC



MÓVEIS CIMO

Rua Jerônimo Coelho, 5 - Fone: 22-6100
FLORIANÓPOLIS

Polícia desbarata quadrilha e vê derrame de notas em Itajaí

Um derrame de notas falsas está sendo investigado pela polícia federal e estadual em Itajaí. Três cédulas de Cr\$ 500,00 já surgiram. Acredita-se que os "passadores" pertençam a uma quadrilha desbaratada ontem em Passo Fundo.

Agentes federais desbarataram ontem na cidade gaúcha de Passo Fundo uma quadrilha de falsificadores de dinheiro, que teria ramificações em outros Estados, inclusive Santa Catarina, mais precisamente em Itajaí. Durante a ação, foram apreendidas dezenas de cédulas falsificadas de Cr\$ 10,00, Cr\$ 50,00, Cr\$ 100,00 e Cr\$ 500,00, fabricadas pelo engenheiro químico Euclésio Moacir Monomo. O engenheiro foi preso juntamente com outras três pessoas, que são tidas como cúmplices de Euclésio Monomo.

FÁBRICA EM ITAJAÍ

Itajaí (Sucursal) - As investigações policiais, chefiadas pelo inspetor Carlos David de Souza, do Serviço de Informações da Polícia Federal, já permitiram descobrir que o dinheiro era fabricado em Itajaí, numa

máquina construída pelo próprio engenheiro químico. Por sua vez, a Delegacia de Polícia de Itajaí registrou o aparecimento de mais uma nota de Cr\$ 500,00 falsificada, fato que foi confirmado pelo gerente local do Bradesco. A queixa foi apresentada sexta-feira à tarde pelo comerciante Claudio Reinert, que possui um armazém na Rua Alberto Werner, 195, na Vila Operária.

O comerciante contou que sexta-feira pela manhã, quando se encontrava ausente, sua mulher recebeu uma cédula de 500 cruzeiros de um cidadão, alto, moreno e bem trajado, que pagava uma compra de Cr\$ 110,00. O freguês levou a mercadoria e o troco sem que a mulher desconfiasse de algo. Por volta do meio-dia, ao fazer o caixa do movimento, o comerciante analisou a cédula e constatou que a mesma continha os número

que indicavam seu valor um pouco menores que os normais. Comparando com outra nota, viu o Sr. Claudio Reinert que a coloração da cédula do freguês desconhecido era um pouco mais escura.

Intrigado, o comerciante resolveu conferir com o Bradesco. Suas dúvidas foram desfeitas quando o gerente confirmou que a cédula era falsa, explicando as razões que foram feitas em comparação com uma nota verdadeira. Ao deixar o estabelecimento bancário para registrar a queixa à Delegacia de Polícia local, o Sr. Claudio Reinert recebeu a notícia de que era o terceiro nesta última semana a receber uma nova falsa de Cr\$ 500,00, talvez do mesmo indivíduo.

OUTROS ENVOLVIDOS

Enquanto em Itajaí a polícia continua investigando o derrame de notas falsas, além do dinheiro apreendi-

do em Passo Fundo, as polícias federal e estadual do Rio Grande do Sul localizou notas falsas - elas são dois milímetros inferiores ao tamanho normal - nos municípios de Santana do Livramento e Vacaria, sendo que nessa última cidade o total atingiu a 30 mil cruzeiros.

Um dos envolvidos, Walter Borges Fortes, já foi transferido de Passo Fundo para o Departamento Regional de Polícia Federal de Porto Alegre, onde será interrogado para esclarecer, inclusive, os demais Estados onde o dinheiro foi distribuído. Também encontram-se detidos João Carlos da Silva e Carlos Alberto Graff, este último funcionário da Secretaria Municipal da Saúde de Passo Fundo. Segundo se apurou, os detidos estão envolvidos, também, em contrabando, falsificação de uísque e em atividades de agiotagem.

MULTAS

O Departamento Estadual de Trânsito puniu 34 veículos, com multas que variam de 46 a 466,00, no período de 26 de junho último a 2 de julho corrente, num total de Cr\$ 27.348,00. Também, por infração ao Código Nacional de Trânsito, a direção do órgão resolveu apreender por 90 dias a carteira de habilitação de Orival Gonçalves de Liz.

Neste período, os agentes do Detran multaram 232 veículos com 10 por cento do salário mínimo, ou seja Cr\$ 46,00. Os veículos punidos têm as seguintes licenças AA-0078 AA-0078 AA-0279 AA-0374 AA-0491 AA-0563 AA-0608 AA-0648 AA-0681 AA-0740 AA-0855 AA-0931 AA-1051 AA-1114 AA-1121 AA-1236 AA-1319 AA-1859 AA-1888 AA-1899 AA-1974 AA-2431 AA-2562 AA-2675 AA-3072 AA-3086 AA-3312 AA-3328 AA-3402 AA-3514 AA-3540 AA-3698 AA-4008 AA-4212 AA-4222 AA-4230 AA-4437 AA-4563 AA-4635 AA-4660 AA-4836 AA-4953 AA-5006 AA-5205 AA-5215 AA-5231 AA-5251 AA-5448 AA-5586 AA-5656 AA-5739 AA-5849 AA-5864 AA-6005 AA-6010 AA-6068 AA-6075 AA-6190 AA-6620 AA-6792 AA-6831 AA-6922 AA-7154 AA-7377 AA-7404 AA-7432 AA-7486 AA-7856 AA-7956 AA-8078 AA-8332 AA-8384 AA-8429 AA-8485 AA-8505 AA-8633 AA-8655 AA-8753 AA-8967 AA-9063 AA-9198 AA-9203 AA-9370 AA-9516 AA-9788 AA-9880 AA-9898 AA-9939 AA-9981 AA-0097 AB-0107 AB-0118 AB-0315 AB-0335 AB-0340 AB-0368 AB-0418 AB-0492 AB-0513 AB-0513 AB-0558 AB-0584 AB-0635 AB-0799 AB-0894 AB-1204 AB-1499 AB-1610 AB-1686 AB-1679 AB-1795 AB-1919 AB-2003 AB-2145 AB-2185 AB-2238 AB-2424 AB-2541 AB-2700 AB-2765 AB-2779 AB-2895 AB-2993 AB-2997 AB-3014 AB-3014 AB-3016 AB-3186 AB-3189 AB-3251 AB-3288 AB-3464 AB-3474 AB-3528 AB-3542 AB-3642 AB-3642 AB-3761 AB-3785 AB-4236 AB-4340 AB-4463 AB-4480 AB-4520 AB-4574 AB-4625 AB-4638 AB-4642 AB-4746 AB-4784 AB-4866 AB-5003 AB-5073 AB-5120 AB-5258 AB-5263 AB-5275 AB-5286 AB-5396 AB-5599 AB-6002 AB-6382 AB-6556 AB-6625 AB-6694 AB-6710 AB-6773 AB-6815 AB-6940 AB-7034 AB-7052 AB-7149 AB-7180 AB-7245 AB-7311

AB-7391 AB-7409 AB-7448 AB-7539 AB-7584 AB-7584 AB-7663 AB-7809 AB-7997 AB-8113 AB-8232 AB-8239 AB-8360 AB-8379 AB-8438 AB-8498 AB-8531 AB-8610 AB-8615 AB-8846 AB-8910 AB-9029 AB-9105 AB-9109 AB-9233 AB-9345 AB-9348 AB-9409 AB-9482 AB-9482 AB-9588 AB-9654 AB-9672 AB-9700 AB-9916 AB-9958 AB-9958 AB-9958 AB-9996 AB-9998 AW-1156 AW-1352 AW-1649 AX-0043 CE-0125 CE-0290 CE-0290 CE-0301 CE-0512 CE-0634 CE-0649 CE-0776 CE-0942 CF-0152 CM-0710 003 e 004

Com multa de Cr\$ 70,00 foram autuados 28 carros, cujas placas são as seguintes: AA-0168 AA-0488 AA-0816 AA-1647 AA-1886 AA-1914 AA-2901 AA-3014 AA-3074 AA-4293 AA-4386 AB-5681 AB-6432 AA-9697 AB-2530 AB-3481 AB-5048 AB-5525 AB-7645 AB-7880 AB-7926 AB-8083 AB-8224 AB-8889 AB-9063 AB-9214 CE-0690 CE-0691

O Detran aplicou 44 multas no valor de Cr\$ 93,00, tendo sido punidos os veículos de placas AA-0833 AA-1899 AA-3343 AA-3506 AA-3968 AA-5536 AA-5818 AA-5965 AA-6694 AA-7025 AA-7230 AA-7397 AA-7587 AA-8490 AA-9063 AA-9481 AB-0025 AB-0360 AB-0782 AB-1515 AB-1679 AB-3020 AB-3288 AB-3524 AB-3613 AB-3694 AB-3996 AB-4463 AB-4930 AB-5306 AB-5863 AB-5984 AB-6138 AB-6155 AB-6698 AB-7021 AB-7135 AB-8007 AB-8208 AB-8577 AB-9102 AB-9300 AB-9433 CE-0175

Apenas os veículos de placas AA-8556 e AA-9254 foram multados com 40 por cento do salário mínimo. E somente o carro de licença AB-0491 foi punido com multa de Cr\$ 466,00. Finalmente, 42 veículos foram punidos com multa de Cr\$ 233,00 e suas placas são as seguintes: AA-0005 AA-0014 AA-0264 AA-0393 AA-0731 AA-0760 AA-1392 AA-1760 AA-2458 AA-3047 AA-3157 AA-4281 AA-4958 AA-5754 AA-6161 AA-6694 AA-8082 AA-8212 AA-9122 AB-0494 AB-1602 AB-2011 AB-2971 AB-3533 AB-4182 AB-4515 AB-5104 AB-5502 AB-6599 AB-7682 AB-7837 AB-7913 AB-7922 AB-8078 AB-8390 AB-8593 AB-9284 AB-9347 AB-9371 AB-9890 AW-1359 AX-0044

CADERNETA DE POUPANÇA É ISTO:

- Rentabilidade
- Correção Monetária
- Dedução no imposto de renda
- liquidez imediata
- Garantia do Governo Federal



Ou seja, é o melhor negócio para quem pretende a segurança para a família, futuro para os filhos. Só a poupança valoriza amanhã o seu esforço e o seu trabalho de hoje. Pense nisso na próxima vez que for investir o seu dinheiro em algo útil. Economize. A Caderneta de Poupança APESC lhe dá todas as vantagens. Abra a sua conta.



ASSOCIAÇÃO DE POUPANÇA E EMPRÉSTIMO DE SANTA CATARINA

Rua Tenente Silveira No. 21 Fones 2589 e 4783 - Florianópolis. Filiais em Blumenau, Joinville, Criciúma, Tubarão, Itajaí e Lages



Gráfica Natal

Todo e qualquer impresso, inclusive a cores.

FONE 44-0058

Rua Joaquim Carneiro no. 55 - Capoeiras
Florianópolis - SC.

NESTE ANO A. GONZAGA JÁ ENTREGOU

VILLAGE

- 11 casas -

1.772,25m² de área construída



LIC - LAGOA IATE CLUBE



SOLAR DO FAIAL (bloco A)
4.374,98m² de área construída



E AINDA VAMOS ENTREGAR ATÉ 31 DE DEZEMBRO DE 75:

Jaime Linhares
9.824,24m² de área construída
Solar do Faial (bloco B)
4.374,98m² de área construída
Baía Norte
5.088,06m² de área construída
Francisco Nappi
5.588,16m² de área construída



A. GONZAGA S.A.

CONSTRUTORA
SOCIEDADE ANÔNIMA DE CAPITAL ABERTO
CRECI 1 - 11a. Região - Rua Arcepspe Paiva, 11 - Florianópolis - SC

Acidentes de trânsito na Capital deixaram 4 feridos

Quatro acidentes de trânsito — duas colisões e dois atropelamentos — foram registrados ontem em Florianópolis pela Delegacia de Segurança Pessoal, resultando em igual número de feridos, um dos quais ficou internado no Hospital de Caridade. As demais vítimas sofreram apenas ferimentos generalizados, enquanto os veículos ficaram parcialmente danificados.

MENOR INTERNADO

No Estreito, uma camioneta Chevrolet, de chapas AB-80-56, da firma Vale do Itajaí, dirigida por Pedro Nozes, 20 anos, residente na rua José Cândido da Silva, 640, ao fazer manobra num pátio de estacionamento colidiu com uma bicicleta que era pilotada pelo menor João da Silva, 12 anos, morador na mesma rua do motorista do veículo a motor. Depois do choque, o garoto foi socorrido ao Hospital de Caridade, onde ficou internado para observações.

NA PONTE

Quando trafegava sobre a Ponte Hercílio Luz, o Volks, de placas AB-92-51, conduzido por Sérgio Meirelles de Almeida, 18 anos, residente na Servidão Araújo, 25, em Coqueiros, precipitou-se contra uma das

Chuvvas no Chile desabrigam muitos

As chuvvas que caem ininterruptamente há quatro dias na zona Central do Chile, já deixaram cerca de 2 mil pessoas desabrigadas, dezenas de estradas bloqueadas e centenas de casas destruídas ou bastante danificadas. Os problemas maiores foram registrados nas localidades situadas entre La Serena, Curico e Província do Chile, no Extremo-Sul do país.

EM VALPARAISO

O temporal afetou severamente a cidade de Valparaíso, primeiro porto do país, onde há milhares de desabrigados entre adultos e crianças. Muitas casas ficaram destruídas.

As autoridades chilenas através de organismos especializados estão avaliando a situação a fim de prestar ajuda as vítimas das inundações.

A rodovia internacional que liga o Chile a Argentina através do desfiladeiro Cristo Redentor, ficou bloqueada ao trânsito porque alguns pontos está coberta por uma camada de neve de mais de um metro.

laterais daquela travessia.

Com o choque dois passageiros do automóvel receberam ferimentos generalizados: Castro Alves Ramos, 19 anos, e Valmir da Rosa, 18 anos, morador da rua Euclides de Castro, bairro de Coqueiros. As duas vítimas com escoriações leves foram atendidas no Hospital Celso Ramos.

ATROPELAMENTO

Já no Bairro da Trindade, o Opala de chapas AB-14-24, dirigido por Maria Margarida F. Prudente, 35 anos, moradora do Loteamento Sul Brasil, 8, atropelou a Maria de Lourdes de Jesus, 27 anos, residente na rua Cônego Bernardo, 33, naquele bairro. A pedestre foi socorrida pela atropelante e atendida no Hospital dos Servidores, com ferimentos leves.

VOLKS FURTADO

Agentes da Delegacia de Furtos de Florianópolis receberam mais uma queixa de carro furtado, desta feita de Joinville. Trata-se do Volks, de chapas CM-32-78, de cor amarela, modelo 1.500, de propriedade da Prefeitura Municipal da cidade dos Príncipes, que foi retirado a madrugada passada da garagem daquela municipalidade.

BR-101 com tráfego difícil para o Sul

A BR-101 está com tráfego difícil entre as localidades de Furadinho — município de Palhoça — até o Morro dos Cavalos, onde a pista vem sofrendo recuperação de toda a capa asfáltica, tanto da pista de viagem como do acostamento. A par disso, a Polícia Rodoviária Federal e uma equipe de operários do Departamento Nacional de Estradas de Rodagem, vêm fazendo o trabalho de policiamento e sinalização do local.

Nesse trecho, os patrulheiros recomendam o máximo de cuidado por parte dos motoristas, principalmente nos horários noturnos, já que a rodovia não possui nenhuma sinalização na pista, que também resse-se de asfalto propriamente dito, pois no momento só a base (brita) foi colocada sobre o piso antigo. Esses trabalhos deverão ter continuidade até o final da semana que se inicia, e depois disso o DNER deverá atacar em outros trechos onde o tráfego é feito com certa precariedade.

Tráfego de drogas será combatido em 6 países

Seis países sul-americanos concordaram ontem em La Paz, em desenvolver uma "luta frontal" contra o tráfico de drogas, ao concluírem uma reunião na qual analisaram o problema.

Delegados do Brasil, Argentina, Chile, Paraguai, Peru e Bolívia, declararam ontem que seus respectivos países estudarão a possibilidade de assinarem um tratado para simplificar os procedimentos de extradição para fabricantes e traficantes de drogas.

Os seis países constituem um centro importante de fabricação e tráfico de cocaína e marijuana, e reuniram-se por iniciativa da Bolívia para estudar fórmulas que permitam uma ação multinacional, a fim de combater estes delitos.

Atualmente, a Bolívia é o principal produtor de cocaína no continente e, de acordo com seus delegados, realizará uma campanha sistemática para substituir o cultivo da coca por cítricos ou café.

A reunião foi realizada em Cochabamba, na região central do país. Suas resoluções significarão, de imediato, "uma barreira contra fabricantes e traficantes", afirmou um participante.

"Antes, os traficantes podiam sair facilmente da Bolívia e ir para o Brasil, onde a extradição era quase impossível. Agora não será tão fácil", afirmou o sub-secretário da Justiça Boliviana, Gaston Ledezma.

TCU vê irregularidades nas contas de reitor em Recife

Depois de constatar irregularidades nas contas apresentadas pelo Departamento Nacional de Estradas de Rodagem, punido com multa simbólica seus três últimos diretores, o Tribunal de Contas da União conquistou, segundo seu presidente, palmo a palmo o seu lugar. Nos próximos meses, o principal processo em pauta será o da Universidade Federal de Pernambuco, cujo reitor, Marcionílio Lins, poderá ser condenado por lesão aos cofres públicos. A exemplo do que ocorreu antes do julgamento das contas do DNER, a defesa do reitor pernambucano já está sendo elaborada por importantes autoridades, que advertem sobre as consequências de sua condenação em outras universidades. O reitor tem alegado, em sucessivas declarações, que as notícias a respeito integram um esquema de subversão.

TCU MAIS PODEROSO

Excluído de sua competência para julgar previamente o registro dos contra-

tos, o que teria, segundo alguns ministros, impedido a infringência de normas financeiras de que resultou a condenação dos ex-diretores do Departamento Nacional de Estradas de Rodagem, o Tribunal ganhou, com a reforma constitucional, uma arma poderosa: o direito de fazer inspeções para verificar a correta aplicação dos recursos públicos.

É a arma que o TCU, dando exemplo aos tribunais de contas dos Estados, pretende usar como intensidade cada vez maior, enquanto permitirem. A sua importância foi ressaltada pelo ministro Mauro Renault, no julgamento do DNER, ao dizer que, "infelizmente, em quase a totalidade das inspeções que fizemos verificou-se irregularidades". O objetivo dessas inspeções, em princípio, é, como acentuam todos os ministros do TCU, pedagógico, mas uma vez descobertas as irregularidades elas não podem ser omitidas no julgamento.

Sequestrado foi liberado ontem em Beirute

Duas horas antes de expirar o prazo concedido pelos sequestradores para a sua execução, o coronel Ernest Morgan, do Exército Norte-Americano, apareceu na residência oficial do Primeiro Ministro Libanês, em Beirute. O oficial americano, após ter sido liberado pelos sequestradores que o levaram há duas semanas, foi imediatamente encaminhado à residência de Rashid Karami. Uma legião de repórteres acorreu-se da casa e a entrada dos jornalistas foi permitida, mas todos ficaram confinados numa das dependências da residência.

COMIND LIQUIDA SINISTRO



A Comind Companhia de Seguros, fez entrega no dia 11/07/75 ao Clube dos Previdenciários Catarinenses, de um cheque no valor de Cr\$ 30.000,00 para liquidação do sinistro do Sr. Cassio Aurelio Pinto da Luz, Servidor do

I.N.P.S.

No ato o Gerente da Sucursal de Santa Catarina Sr. Jovino Euclides Corrêa e o Presidente do Clube dos Previdenciários Catarinenses Dr. Armando de Brito.

36

meses para pagar

TUDO SEM ENTRADA

OS MELHORES PREÇOS E CONDIÇÕES

CASAS DA ÁGUA LANÇAM O MAIOR CREDIÁRIO DA CIDADE. VOCÊ COMPRA O QUE QUISER E PAGA EM ATÉ 36 MESES

CASAS DA ÁGUA
Materiais para Construção

MATRIZ: Av. Pres. Kennedy, 36 - Fone 44-1680 - Campinas - S.J.
FILIAL 1 Estreito: R. Fulvio Aducci, 1240 - Fones 44-0433 - 44-0223
FILIAL 2 Centro: Rua Francisco Tolentino, 1 - Fone 22-2340
FILIAL 3 Itajaí: Avenida 7 de Setembro, 361 - Fones 44-0257 - 44-3260
FILIAL 4 Trindade: Avenida das Saudades, s/n - Fone 22-3059

SÃO JOSÉ - FLORIANÓPOLIS - ITAJAÍ

Convenções

Ulysses Guimarães:
 "Não há partido poderoso sem sólidas bases municipais. A direção nacional apela para que na farta colheita dos quase quinze milhões de eleitores que, em 15 de novembro de 1974, promoveram o MDB a hierarquia de maior partido do Brasil, os correligionários das cidades e dos campos semeiem a nova seara dos filiados e consequentes diretórios municipais em todos os quadrantes do País".

Petrônio Portella:
 "A eleição dos novos Diretórios é valiosa oportunidade para que façamos uma grande mobilização, visando a ampliar os nossos quadros, para eles convocando todas as correntes de opinião de cada comunidade, especialmente a juventude, as mulheres e os trabalhadores".

Cerca de 120 mil filiados - 90 mil da Arena e 30 mil do MDB, aproximadamente - estão convocados para as convenções municipais que se instalam às 9 horas, nos 197 municípios catarinenses, com a presença de observador da Justiça Eleitoral. Desse total de inscritos nos dois partidos, 12 mil pelo menos deverão comparecer para votar, representando o quorum mínimo de 10 por cento exigido pela Lei Orgânica dos Partidos Políticos.

A Arena renovará diretórios em 196 municípios, e em um apenas - Lontras - ocorrerá pela primeira vez a constituição de um diretório, organizado pela comissão provisória. O MDB não conseguirá ainda desta vez organizar diretórios em todos os municípios, passando dos atuais 136 para 184, com a instalação de 48 novos diretórios em municípios onde também funcionaram comissões provisórias.

Os partidos adotaram critérios diferentes para a composição de seus diretórios. Enquanto os do partido governista terão indistintamente o número má-

ximo de 21 membros (incluindo o líder de banca), os da oposição terão de 9 a 21 membros, dependendo das condições do município. Em perto de 90% dos casos haverá chapa única - o que revela que os dois partidos não tiveram dificuldades maiores para a seleção de seus quadros dirigentes municipais. Na composição das chapas, tanto a Arena como o MDB abriram vaga em média a 40% de renovação - índice considerado satisfatório pelos dirigentes políticos.

Em muitos dos municípios os diretórios a serem compostos elegerão hoje mesmo as respectivas comissões executivas, reunindo-se logo após o término das convenções. Mas a lei prevê o prazo de cinco dias

para a eleição, contados da composição do diretório.

APELOS

Arenistas e emedebistas de todo o Estado foram comunicados devidamente para a eleição dos diretórios com instruções elaboradas pelos respectivos partidos, através da direção nacional.

Nessas instruções, os dirigentes partidários enfatizaram a importância destas convenções e o desejo de coesão e expansão das fileiras dos partidos. O senador Petrônio Portella, presidente nacional da Arena, salienta na sua "Carta aos Correligionários" que "a eleição dos novos Diretórios é valiosa oportunidade para que façamos uma grande mobilização, visando a ampliar os nossos quadros, para eles convocando todas as correntes de opinião de cada comunidade, especialmente a juventude, as mulheres e os trabalhadores". Com a desejada coesão, diz o dirigente, "asseguraremos o fortalecimento e a expansão do Partido, necessários ao aperfeiçoamento da democracia em nosso País".

O presidente do MDB, deputado Ulysses Guimarães, dirige também suas "Palavras aos Correligionários", ressaltando o significado das convenções municipais e dos diretórios municipais e das potencialidades do Partido", diz Ulysses, acrescentando: "Não há Partido poderoso sem sólidas bases

municipais. Pois não há partido sem correligionário, como não pode haver exército sem tropa. O correligionário é o soldado desconhecido da política: é ele quem ganha as eleições, como este ganha a guerra". Ele apela, mais adiante, "para que na farta colheita dos quase quinze milhões de eleitores que, em 15 de novembro de 1974, promoveram o MDB à hierarquia de maior Partido do Brasil, os correligionários das cidades e dos campos semeiem a nova seara dos filiados e consequentes diretórios municipais, em todos os quadrantes do País".

CONVENÇÕES

Têm direito a votar na convenção os eleitores inscritos no Município e filiados ao partido respectivo até o dia 29 de maio último. A convenção municipal terá início às 9 horas - o local e horário deve ser comunicado ao Juiz Eleitoral com a antecedência de 8 dias - e será instalada com qualquer número de convençionais, prolongando-se pelo tempo necessário à votação dos eleitores que chegarem ao recinto até às 17 horas, seguindo-

se a apuração, proclamação dos eleitos e lavratura da ata.

Para a eleição dos diretórios, delegados e suplentes, é indispensável que votem pelo menos 10% dos filiados inscritos. As deliberações serão tomadas por voto direto e secreto, sendo terminantemente proibido o voto por procuração e permitido o voto cumulativo. No recinto deve existir cabina indestrutível, as chapas serão datilografadas ou impressas, e a urna ficará sobre a Mesa Diretora, presidida pelo presidente do Diretório Municipal ou da Comissão Provisória, e acompanhada pelo observador eleitoral. A falta de comparecimento do observador não impede a realização da convenção, salvo se o Partido não houver feito a comunicação necessária.

Na apuração dos resultados da votação, serão obedecidas as normas seguintes:

a - se houver uma só chapa, será ela considerada eleita em toda a sua composição se alcançar 20%, pelo menos, da votação válida apurada;

uma chapa, considerar-se-á eleita em toda a sua composição a que obtiver 80% dos votos válidos apurados;

b - se nenhuma das chapas obtiver o 80% da votação, os lugares a preencher serão divididos proporcionalmente entre aqueles que tenham recebido, no mínimo, 20% dos votos dos convençionais.

Para obter essa proporcionalidade, multiplica-se os votos conferidos a cada chapa pelo número de lugares que possui o diretório municipal, dividindo-se o resultado pela soma dos votos válidos (inclusive os brancos) de todas as chapas.

Na hipótese de serem 240 os votos válidos e for de 18 o total de lugares no diretório, com três chapas que obtiveram 100, 80 e 60 votos, a operação será a seguinte:

Chapa A: 100 X 18 = 1.800; 240 = 7 lugares;
 Chapa B: 80 X 18 = 1.440; 240 = 6 lugares;
 Chapa C: 60 X 18 = 1.080; 240 = 4 lugares.
 A sobra - uma vaga - caberá à chapa que obtiver o maior número de votos.



BUZINAS MINI-FIANN ELÉTRICAS
 2 caracóis, harmônicos ou bitoque!
 Desde **115,00**

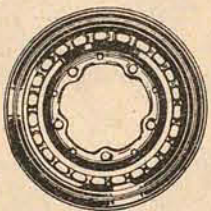

RODAS DE AÇO MANGELS
 Cromadas, em modelos originais ou esportivos.
 Desde **60,00**

CAPAS PROCAR
 Em courovin, modelo Luxo-Monza!
 Para VW, Corcel, Chevette, etc.
 Desde **301,00**
 Ou em 6 X **56,00**

CONSOLE UNIVEL
 Com local para rádio e toca-fitas!
 Para VW, Corcel, Opala, etc.
 Desde **135,00**

ANTENAS DE FIBER-GLASS
 Longas, coloridas, importadas!
 Para todos os carros!
 Apenas **86,00**

ESTOJO DE FERRAMENTAS "BELZER"
 Para VW, Opala, Corcel, etc.
 Desde **133,00**

SILENCIOSOS ESPORTIVOS
 Kadron, Norma, Norja, Gran Prix, Sicap, etc.
 Desde **54,00**

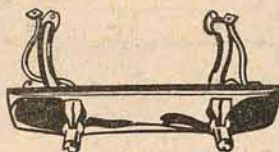

SILENCIOSOS
 Originais linha VW.
 Desde **40,00**



EXTINTORES DE INCÊNDIO
 Pó químico, 1Kg. Com suporte e manômetro!
 Apenas **75,00**

FAROL DE NEBLINA
 Longo alcance. Universal. 12 volts!
 Desde **105,00**

AR CONDICIONADO SPRINGER-ADMIRAL
 Quente e frio!
 Apenas **269,00** mensais!

TRIÂNGULOS
 De luxo, Polimatic!
 Apenas **16,00**

PISCA ALERTA ELETRÔNICO
 6 e 12 volts!
 Desde **40,00**



PORTA BABY PROCAR
 Luxo!
 Apenas **109,00**

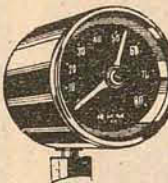

CONTAGIROS TUROTEST
 Com capa de sobreproteção.
 7/8000 giros, para 4, 6 e 8 cilindros!
 Desde **305,00**
 Ou apenas **29,00** mensais!



CAPACETES
 Para automobilistas, motociclistas, lambretistas, etc.
 Desde **167,00**

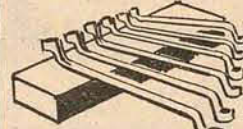

JOGOS DE CHAVES FIXAS E ESTRELA "Belzer", em milímetros ou polegadas!
 Desde **40,00**



FITAS GRAVADAS
 Últimos sucessos, Philips, RCA, CBS, etc.
 Desde **45,00**

MACACOS LATERAIS
 Para VW, Corcel, Opala, etc.
 Desde **52,00**

ALTO FALANTES
 Especiais! Truffi, Arlem, Bravo!
 Pesados e super-pesados!
 Para toca-fitas
 Desde **39,00**

BUZINAS ELETROMAGNÉTICAS
 Importadas! Stebel, Mixo, Fiann. Som estridente, alternado!
 Desde **380,00**
 Ou apenas **37,00** mensais!

VOLANTES ESPORTIVOS
 Para VW, Chevette, Corcel, Opala, etc.
 Desde **72,00**

RODAS DE MAGNÉSIO
 Italmagnésio, Titanium e Scorro. Todas as talas
 Desde **247,00**
 Ou apenas **23,00** mensais!

LÂMPADAS BI-ÍODO
 Com adaptadores "Osram". 6 e 12 volts!
 Desde **66,00**

AUTO RÁDIOS
 Blaupunkt, Philips, Nissei e Mecca. 12 volts!
 Desde **324,00**
 Ou apenas **31,00** mensais!

FAROL BI-ÍODO
 12 volts!
 Desde **99,00**

FITAS VIRGENS C-60
 Importadas!
 Apenas **7,90**

Tudo com UM CRUZEIRO DE ENTRADA só prá não dizer que não deu nada!

GRANDE SALÃO DE ACESSÓRIOS NAS LOJAS HM!

TUDO PARA EQUIPAR O SEU CARANGO! INSTALAÇÃO GRÁTIS DE TUDO O QUE VOCÊ COMPRAR!

Aproveite as vantagens da

EXPLOSAO DE OFERTAS

USE TAMBÉM O CRÉDI-PNEUS HM!

Você ainda ganha cupons para o sorteio de **3 CHEVETTE!**

LOJAS HMM
Hermes Macedo S/A
 Do Rio Grande ao Grande Rio.

Hoepcke

cada vez MELHOR

VOCÊ ENCONTRA O QUE QUER, SEMPRE POR BONS PREÇOS!



magna

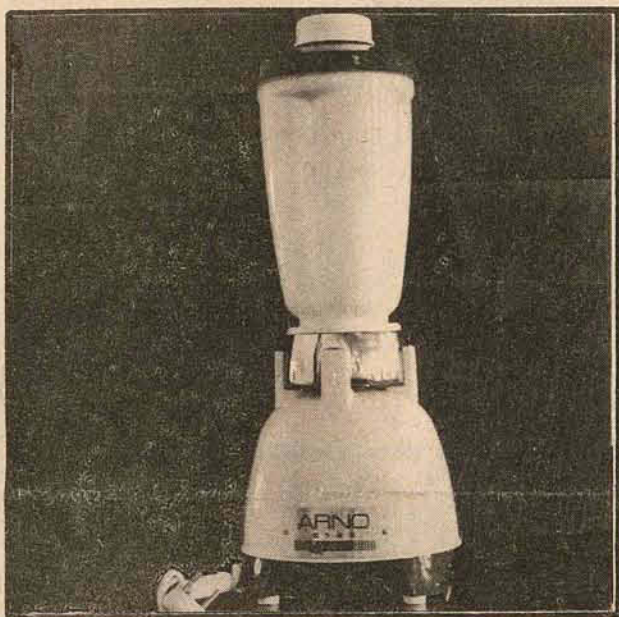

LIQUIDIFICADOR ARNO
A PARTIR DE **22,**
MENSAIS

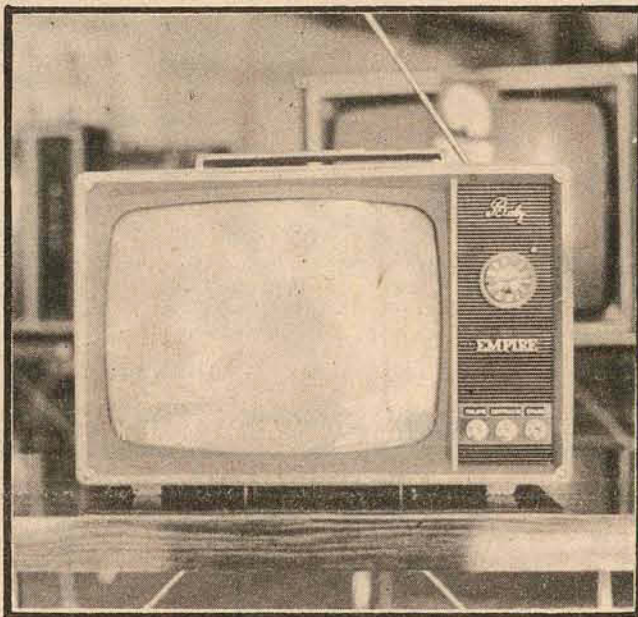

TV - PRETO BRANCO
A PARTIR DE **1.220,**
À VISTA

UM BRINDE HOEPCKE PARA VOCÊ: A BONECA XERETINHA



FOGÃO
A PARTIR DE **469,**
À VISTA

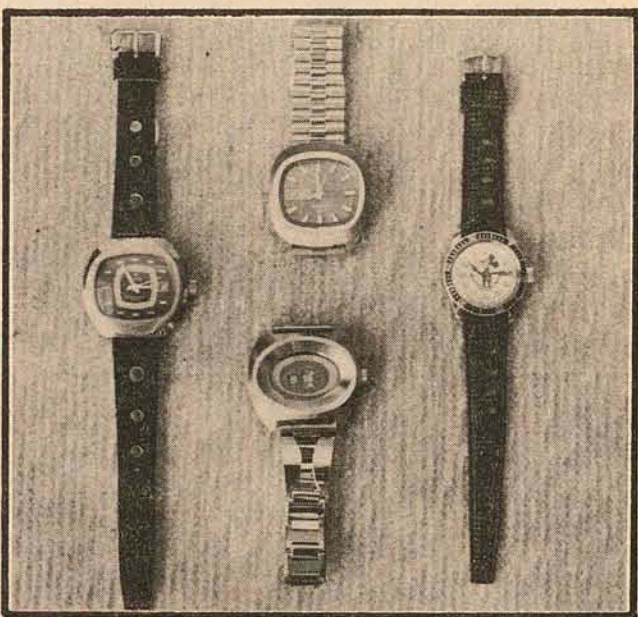

RELOGIOS
A PARTIR DE **10,**
MENSAIS

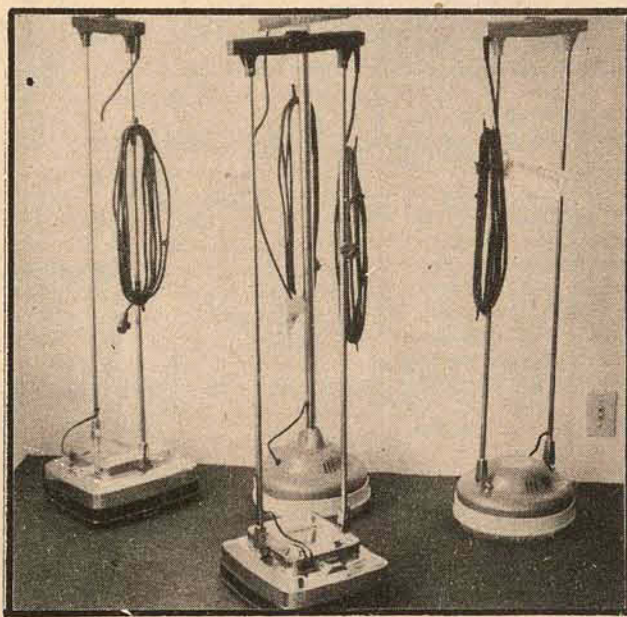

ENCERADEIRA ARNO
A PARTIR DE **48,**
MENSAIS



RÁDIO DE PILHA - 2 FAIXAS
A PARTIR DE **177,**
À VISTA

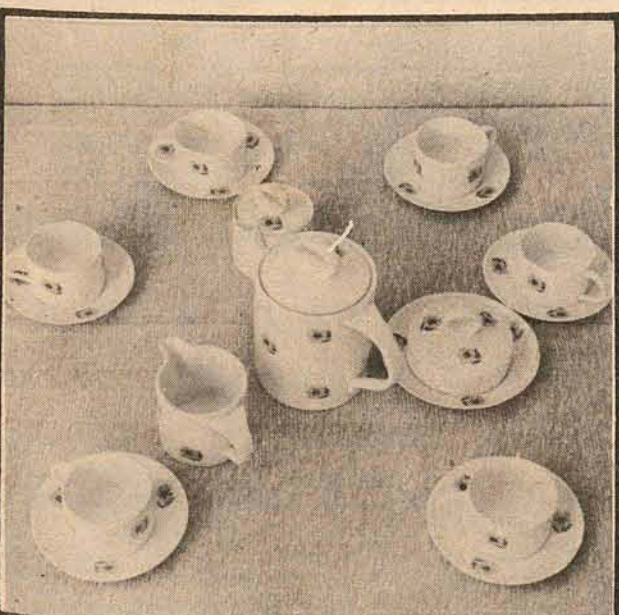

APARELHO CAFÉ 10 PEÇAS
A PARTIR DE **96,**
À VISTA



COPA FÓRMICA
A PARTIR DE **717,**
À VISTA

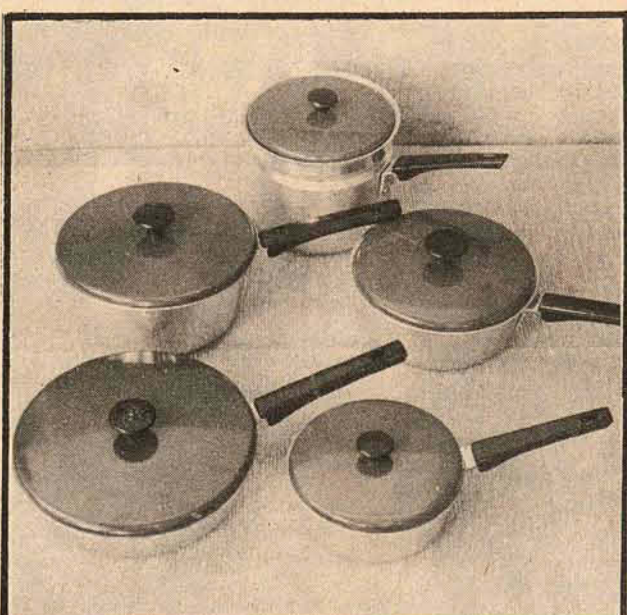

JÓGOS DE PANELAS
A PARTIR DE **105,**
À VISTA



ESTOFADOS COURVIN
A PARTIR DE **1.436,**
À VISTA

Zury Machado

Na boate do Marambaia Hotel, no Balneário Camboriú, participei de um jantar onde o assunto foi a presença do Produtor Cinematográfico, Mickel Burney, que falou aos convidados do Dr. Osmar Nunes, sobre o filme que será produzido com tomadas naquele balneário, e as cidades de Brusque, Itajaí, Blumenau e Florianópolis. O filme que será de longa metragem será o primeiro na divulgação de nosso Estado e terá como atriz principal a bonita e charmosa Sandra Varela. Natacha ex-manequim do costureiro Dener, também participará do filme que tem o nome "O Sorriso dos Ventos". Participando do jantar estavam, além de Sandra Varela, Natacha, Mickel, Dr. Osmar Nunes, Anide Kaviquoli, estavam os srs. Darcy Lopes da TV Cultura, Roberto Mattar dos Diários Associados, Olindor Camargo representando o Prefeito de Camboriú, Moacir dos Santos, Luizzerlei Teixeira, Osmar Nunes Filho, Klaus Fischer e Joel Rogério Pires

Com os srs. Max e Manoel Rosenmann e Antonio Mir antontem jantei no simpático restaurante Manolo'S. Durante o jantar os Rosenmann comentavam sobre o plano turístico que vão dar início em Porto Belo.

No Palácio dos Despachos o governador Antônio Carlos Konder Reis, recebeu a visita do general Oscar Luiz da Silva, comandante do II Exército, os oficiais generais Samuel Augusto Alves Correia, Comandante da 5a. Região Militar; Mário Humberto Carneiro Galvão da Cunha, Chefe Estado Maior do III Exército; Hélio Ibiapina de Lima, Comandante do 2o. Grupamento de Fronteira com sede em Cascavel; Luiz Gonzaga Pereira da Cunha, Comandante da 5a. Brigada de Infantaria Blindada com sede em Ponta Grossa; Milton Pedro Carvalho, Comandante da AD-5 com sede em Curitiba; Roberto Alves de Carvalho Filho, Comandante do Grupamento Leste Catarinense e vice-Almirante Comandante do 5o.

Distrito Naval José Calvante Aranda.

Estamos sendo informados que participará da comissão julgadora de Miss Universo 75, Pelé, o Rei do futebol.

Cabeçadas Iate Clube está nos convidando para a abertura da exposição de valiosas telas, dia 15 próximo às 12 horas em sua sede social. A promoção é da galeria de arte Ida e Anita, da capital paranaense.

Pelo telefone fui informado que no Rio, a boate Le Bateau, agora sob a direção de Mário e Edna, os donos das noites cariocas, promoveram uma belíssima festa sendo que os convidados, tiveram de comparecer, com roupas somente branca.

As professoras Maria Leonor Gaiotto e Ecy Lima Barreto defenderam tese de livre docência, em nível de doutorado, da UFSC. Da banca examinadora participaram renomados professores e psicólogos de São Paulo, SC, e R.G. do Sul. Em sua bela residência a Dra. Gaiotto recebeu um grupo de amigos que o foram cumprimentar.

O general de Brigada e senhora Roberto Alves de Carvalho Filho, em sua residência receberam para um jantar, oficiais generais da 5a. Região Militar, que estiveram em nossa cidade participando de importante reunião.



Ingrid Budag, uma das mais fortes candidatas ao título miss Universo.

O Secretário Victor Fontana da Agricultura, em sua recente viagem a Brasília tratou com o Ministro da Agricultura detalhes sobre a instalação do Centro Nacional de Sufinos no município de Concórdia.

De El Salvador fomos informados de que está com grandes possibilidades para vencer o concurso de Miss Universo, Miss Brasil, Ingrid Budag. Ontem seguiu para El Salvador, o lindo vestido de gala que Ingrid vai apresentar à comissão julgadora, confeccionado pela modista Maria Neves de Tubarão e o traje típico, uma linda baiana em renda Hoepcke, especialmente desenhada e bordada para Miss Brasil sendo o traje confeccionado pela modista Dioni Bilbau.

Está de viagem marcada para uma temporada de férias no Rio, o elegante casal de nossa sociedade, Ivone e Newton d'Avila.

Também quem está de malas prontas para um temporada de férias no Rio, com seus filhos, é a bonita e elegante sra. Tereza Gonzaga Daux.

De Porto Alegre Antonio Mir está sendo convidado pela Galeria Guignard, para expor sua arte em madeira, metal e tela em uma individual marcada para outubro próximo vindouro.

Movimentar-se a sociedade de Criciúma, para a tão comentada noite de gala que se realizará no Criciúma Clube, dia 2 próximo. Quarenta lindas jovens estarão fazendo seu "debüt" nesta noite em que também será ponto alto o convidado especial, Mário Gomes, o Beto da novela Gabriela.

Com a presença do secretário Ivan Orestes Bonato, da Fazenda, foram abertos os trabalhos do grupo instituído para analisar as declarações de movimento econômico destinadas a fixar os índices definitivos da participação de cada município no produto de arrecadação do ICM, aplicável em 1976.

Em São Paulo, ontem às 18 horas na Igreja de Nossa Senhora Rainha dos Apóstolos, deu-se a bênção do casamento de Helena Maria Borges e o engenheiro catarinense Mauro dos Reis Brandão.

Procedente de São Paulo, já a alguns dias encontra-se em nossa cidade o jovem casal José Henrique Damiani. José Henrique recém formado em engenharia mecânica na Universidade de São Paulo, no próximo mês viaja para os Estados Unidos onde fará um curso de Pós-Graduação.

Joice, filha do casal Zilá e Mário Freysleben, está aniversariando hoje. Logo mais no apartamento de seus pais Joice, recebe convidados para comemorar a data.

OPORTUNIDADES IMOBILIÁRIAS: APARTAMENTOS, CASAS E TERRENOS

APARTAMENTOS

1a. - 3 dormitórios, amplo living, dependência de empregada, garagem, de frente, 2 banheiros, massa corrida, armários embutidos, cozinha americana, ar condicionado, telefone. Financiamento: 15 anos. Aceitamos seu imóvel.

2a. - 3 dormitórios, 170,00m2, com garagem, 1o. andar, de frente, dependência de empregada, armários embutidos, amplo living. Financiamento: 15 anos. Aceitamos seu imóvel.

3a. - Junto à Beira Mar, 3 dormitórios, armários embutidos, 2 banheiros decorados, cozinha decorada e com armários, living em L, dependência de empregada, ar condicionado, telefone, garagem individual, massa corrida todo carpetado, belíssima sacada, proporcionando extraordinária vista panorâmica.

4a. - Junto ao Mar, Edifício pequeno sem elevador, garagem individual, 3 dormitórios, living, 2 banheiros decorados, amplas sacadas, dependência de emp regada, cozinha decorada. Financiamento: 15 anos. Aceitamos seu imóvel.

5a. - Amplo apartamento com 4 dormitórios, pronto, desocupado, 2o. andar - de frente, amplo living, sala de jantar, 3 banheiros, dependência de empregada, garagem. Financiamento até 15 anos. Aceitamos seu imóvel.

6a. - Apto. de frente, com garagem p/2 carros, 3 dormitórios, banheiro, ampla cozinha, dependência de empregada, área de serviço. Financiamento a longo prazo. Aceitamos seu imóvel.

7a. - Apartamento em Rua Central do Estreito, sala, 2 dormitórios, cozinha, banheiro, área de serviço, dependências de empregada, todo sintetado, de frente. Financiamento: 15 anos. Aceitamos seu imóvel.

8a. - Apartamento na Rua Luiz Delfino, em edifício de esquina, local tranquilo, living, 2 dormitórios, banheiro, cozinha, área de serviço, dependências de empregada, piso sinteco. Financiamento: 15 anos - Aceitamos seu imóvel.

9a. - Apartamento frente para a Praia de Bom Abrigo, local privilegiado, com living, 2 dormitórios, banheiro, cozinha, área de serviço, dependências de empregada, garagem e jardim. Massa fina, todo carpetado, janelas c/ acabamento de alumínio, azulejos decorados até o teto, gás centralizado, armário embutido. Rua calçada. Financiamento: 15 anos. Aceitamos seu imóvel. Excelente oportunidade.

10a. - Apartamento em Camboriú de frente, edifício Iguacu, na Av. Atlântica com uma área de 151m2, todo mobiliado, desocupado, bem ensolarado, azulejos decorados até o teto, cortinas, 2 elevadores, constando de 3 dormitórios, sala, banheiro, cozinha, área de serviço, dependência de empregada, garagem e jardim. Financiamento: 15 anos. Aceitamos seu imóvel.

EDIFÍCIO FLAMBOYANT
11a. - Apartamento de frente c/belíssima vista panorâmica, c/sacada; totalmente carpetado. Armários embutidos nos dormitórios cozinha e área de serviço. Ampla sala de Estar/Jantar, 3 dormitórios, 2 banheiros (1 privativo p/casal), cozinha, copa, área de serviço, dependências completa p/empregada. Entrada social e de serviço. Gabinete. Garagem individual. Financiamento: 15 anos - Aceitamos seu imóvel.

EDIFÍCIO REMBRANDT
12a. - Apartamentos: de frente, totalmente ensolarados, somente 3 unidades por andar. Acabamento em gesso e massa corrida, 2 dormitórios, 2 banheiros, (sendo 1 privativo p/casal) sala de estar/jantar em L. Cozinha - copa, área de serviço, dependências completa p/empregada. Armários embutidos nos dormitórios e cozinha. Banheiro com box; azulejos coloridos nos banheiros e cozinha. Aquecedor termorê, telefone individual. Garagem individual, exaustor, Ar condicionado. Totalmente carpetado. Financiamento: 15 anos - Aceitamos seu imóvel.

EDIFÍCIO BELATRIX
13a. - Belíssimo Apartamento: no centro em edifício com uma unidade por andar. 1 Suite c/closed, 2 dormitórios, 1 banheiro social, lavabo, copa-cozinha - área de serviço, dependência completa para empregada. Azulejos decorados até o teto e mármore nos banheiros e cozinha, aquecedor termorê, armários embutidos nos dormitórios e cozinha. Garagem individual.

Apartamento de alto padrão, no centro e de frente com 2 dormitórios, 1 suite, living, banheiro social, lavabo, cozinha, área de serviço, dependências de empregada, todo carpetado, garagem, dois elevadores.

Azulejos decorados até o teto na cozinha e nos banheiros, entrada social decorada. Financiamento em 15 meses. Aceitamos seu imóvel.

CASAS
Centro
1c - Casa de alvenaria à Av. Rio Branco, de esquina, em terreno de 361m2, Zona alta, 3 dormitórios e demais peças. Preço: 465.000,00 - Financiamento: 15 anos - Aceitamos seu financiamento.

Canasvieiras
Casa mobiliada em terreno de 300m2, a 100 mts. do Mar e do Hotel Canas Beach. Aceitamos seu imóvel.

Casa mobiliada com 222 m2 de área construída em terreno de 450 m2 em Jurerê a 200 mts da praia. Casa para residência ou veraneio.

Estreito
À Rua Santos Saraiva, no, 8 - desocupada, com área de 140m2, num terreno de 524m2, c/3 dormitórios, banheiro com azulejos, ampla sala toda carpetada, copa/cozinha. Nos fundos quarto de brinquedos, dependência de empregada e ampla área coberta. Financiamento: 20 anos. Aceitamos seu imóvel.

Capoeiras
3 dormitórios, living, garagem etc. Preço: Cr\$ 85.000,00 - com financiamento. Aceitamos seu imóvel.

TERRENOS
TRINDADE - Lote no. 9 - Loteamento JANDA - com 360m2 - Cr\$ 45.000,00 com financiamento.

TRINDADE - Rua Lauro Linhares - terreno com 300m2, Preço: Cr\$ 45.750,00.

TRINDADE - Rua Elpidio Barbosa, transversal com a Rua Lauro Linhares, 401,40m2. (12x34) Preço: Cr\$ 49.000,00.

LAGOA DA CONCEIÇÃO - com 14x19 (266m2) - Preço: Cr\$ 29.975,00.

LAGOA DA CONCEIÇÃO - Loteamento Cidade Nova - diversos lotes de 480m2, Preço: Cr\$ 35.750,00.

6t - TRINDADE - Rua Belarmino Correia, 487m2 - Rua do Grupo Escolar. Preço: Cr\$ 53.955,00

7t - ESTRADA CANASVIEIRAS - Jurerê, com 480m2, (12,40) - Cr\$ 23.980,00

9t - COQUEIROS - Rua Paula Ramos, com 408,60m2, - Cr\$ 39.255,60

11t - BAIRRO JOSÉ MENDES - Rua José Maria da Luz - Lote c/270m2, Preço: Cr\$ 45.000,00

13t - RESSACADA - Quadra 11 - lote 357 - com 360m2, Cr\$ 8.000,00

14t - ESTREITO - Rua João Meirelles - lote com 431,36m2, Preço: Cr\$ 95.000,00 - Aceitamos seu imóvel.

Terreno de esquina todo murado, com área de 529,28 m2 em Itaguçu de frente para o mar em rua calçada

2 Terrenos na Agrônômica, medindo 12x33 cada um.

Belíssima fazenda em local aprazível do município de São Pedro de Alcântara em terreno de 522,519 m2, residência, água abundante.

RENOIR REMBRANDT



ÚLTIMAS UNIDADES QUE READQUIRIMOS PARA VOCÊ.

PRÓXIMOS LANÇAMENTOS

ED' RUBENS - RUA JOSÉ JACQUES - 3 QUARTOS
ED. "GOYA" - RUA VIDAL RAMOS - 2 QUARTOS
ED. "MONGLIANI" - RUA ESTEVES JR. - 3 e 4 QUARTOS
ED. "MATISSE" - RUA NEREU RAMOS - 3 QUARTOS
ED. "MICHELANGELO" - BEIRA MAR - 5 QUARTOS
ED. RAFAEL - AV. HERCÍLIO LUZ - 3 QUARTOS
ED. UTRILLO - BEIRA MAR - 4 QUARTOS
ED. DI CAVALCANTI - BEIRA MAR - 3 QUARTOS



Rua Deodoro, 13 - Fone 22-4368
Pça. Pereira Oliveira, 14 - Fone 22-4340 CRECI 31

este ano estamos entregando 40.000 m² de qualidade EMEDAUX

ARKADIA

ARTE E DECORAÇÃO

Oferece a você, com o máximo de bom gosto: presentes, decorações, Galeria de arte, antiguidades, papel de parede, artesanatos, e exclusividades. Esperamos a sua visita.

João Pinto, 43
Fone: 3232 Fpolis

MINISTÉRIO DOS TRANSPORTES. DEPARTAMENTO NACIONAL DE ESTRADAS DE RODAGEM

16o. DISTRITO RODOVIÁRIO FEDERAL

EDITAL DE TOMADA DE PREÇOS Nº 08/75

O 16o. DRF, faz público a quem interessar possa, que no dia 28 de julho de 1975, às 10:00 horas em sua Sede, sito à Rua Alvaro Millen da Silveira no. 151, nesta Cidade, fará realizar abertura de Tomada de Preços, para execução de serviços na construção de um viaduto, sobre a BR/282/SC, trecho Campos Novos/São Miguel d'Oeste, sub-trecho Acesso à Xanxerê. Cópia do referido Edital e maiores esclarecimentos, serão obtidos na Sede do 16o. DRF, no endereço acima.

Florianópolis, 10 de julho de 1975
Ayezo Campos
ENG. CHEFE DO 16o. D.R.F.

Rosemary
COMANDA A SENSACIONAL



EXPLOSAO DE OFERTAS

**DAS
LOJAS HM!**

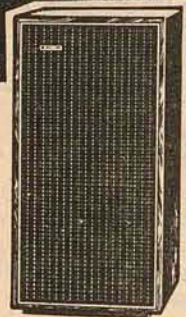

CAIXA ACÚSTICA PHILIPS
8 watts! Ideal para
gravadores e conjuntos de som!
Apenas **239,00**

RELÓGIOS DE PULSO
E DESPERTADORES
Orient, Seiko
e Herweg!
A partir de **79,00**

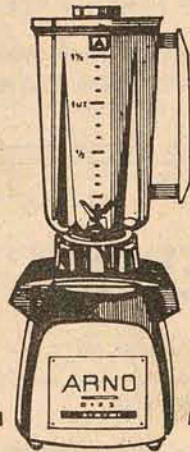
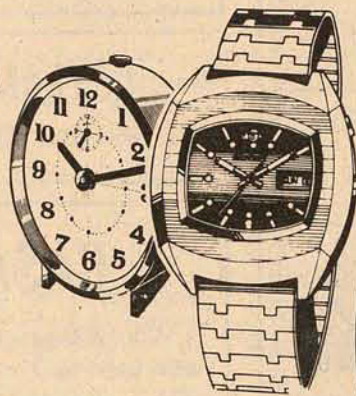

LIQUIDIFICADOR ARNO
"Linha reta"
Apenas **189,00**

**TUDO COM
UM CRUZEIRO
DE ENTRADA**

SÓ PRÁ NÃO DIZER
QUE NÃO DEU NADA!

APROVEITE
Tudo com a redução do
IPI!

GRÁTIS
cupons para o sorteio de
3 CHEVETTE
JÁ NO PRÓXIMO DIA 26!

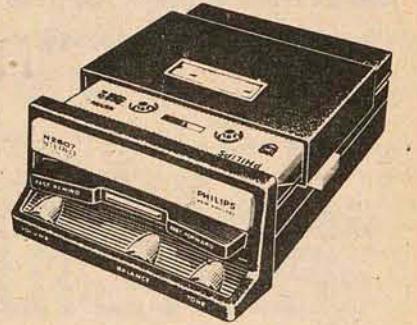

TOCA-FITAS PHILIPS
Para seu automóvel!
12 volts, MK-7!
Desde **810,00**
ou apenas **77,00**
mensais!
Grátis, instalação!

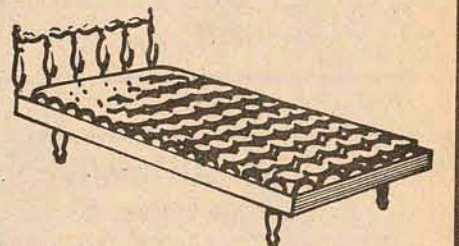

CAMA MADARCO
Apenas **169,00**

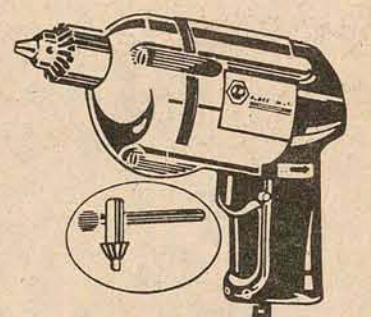

FURADEIRA BLACK & DECKER
110 ou 220 volts!
Todas as bitolas!
Desde **239,00**
ou apenas **29,00**
mensais!

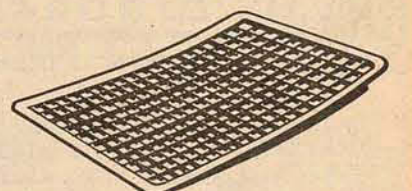

TAPETES DE BORRACHA
Pretos, quadriculados,
para seu automóvel!
Cada **4,00**

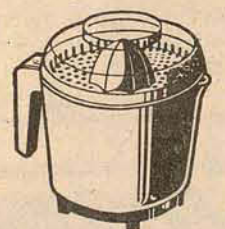

ESPRESSOR
DE FRUTAS ARNO
Apenas **214,00**



CÂMARAS KODAK XERETA E "155-X"
Apenas **224,00** Grátis: Estojo, Flash
e um filme colorido!



MÁQUINAS DE TRICÓ LANOFIX
A partir de **2.290,00**
ou com **1,00** de entrada!

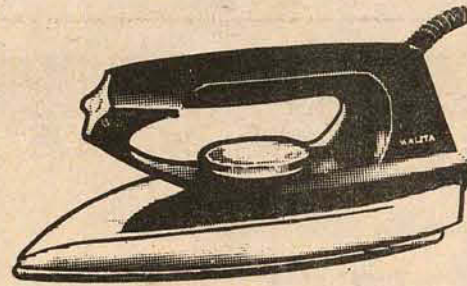

FERRO ELÉTRICO WALITA
Apenas **119,00**

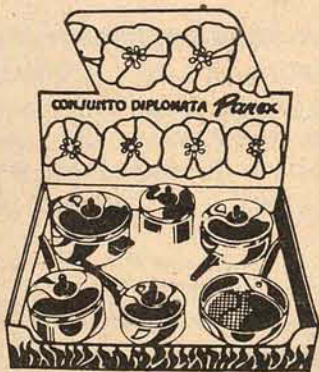

CONJUNTO PANEX
DIPLOMATA
Com 6 peças,
tampas coloridas!
Apenas **159,00**

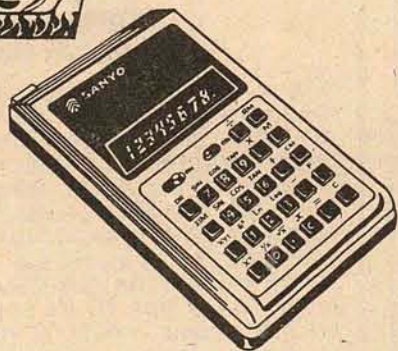

FITAS K-7
60 minutos,
com estojo!
Apenas **7,90**

CALCULADORAS SANYO
Semi-científica, **879,00**
Científica, **1.495,00**



AUTO RÁDIOS
Nissei, Mecca,
Philips, Blaupunkt!
Desde **324,00**
ou apenas **31,00**
mensais!

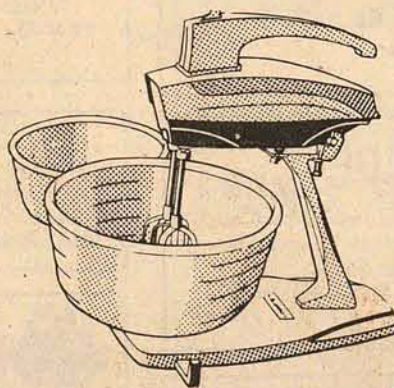

BATEDEIRA DE BOLO ARNO
Completa!
Apenas **289,00**



FONÓGRAFO PORTÁTIL SANYO
Com rádio!
Apenas **349,00**

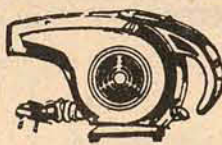

SECADOR DE CABELOS ARNO
Apenas **194,00**

Milhares de artigos
com remarcação total a vista
ou a perder de vista!

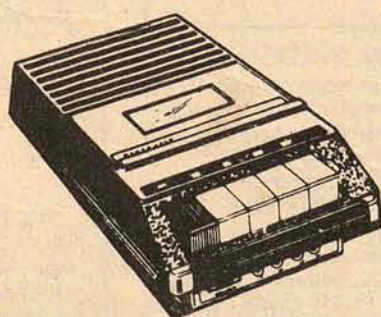

GRAVADOR TRANSCORDER
Importado, com estojo!
Apenas **429,00**

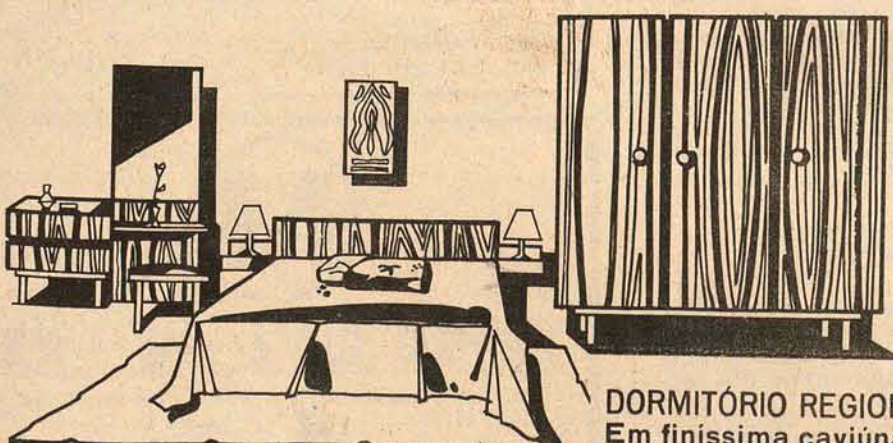

DORMITÓRIO REGIONAL
Em finíssima caviúna!
Apenas **1.539,00**

LOJAS HMM
Hermes Macedo S/A
70 LOJAS
DO RIO GRANDE AO GRANDE RIO



ESTOQUE DE VEÍCULOS

1300 - Azul diamante	1972
1300 - Vermelho montana	1972
1300 - Amarelo	1973
1500 - Ocre Marajó	1973
1500 - Branco Lotus	1974
1500 - Azul	1971
Brasília - Branco Lotus	1975
Brasília - Vermelha	1974
Variante - Verde	1972

POSSUIMOS TODA A LINHA VW A DISPOSIÇÃO.

POSSUIMOS TODA A LINHA VW 1975 EM EXPOSIÇÃO VEÍCULOS USADOS DE QUALQUER MARCA. R. GASPAR DUTRA - 90 ESTREITO Fone: 44-0522. Florianópolis.



Av. Rubens de Arruda Ramos (Beira Mar Norte), 210 FONE - 22-5757

Volkswagen Brasília - Bege Alabastro	1974
Volkswagen 1500 - Vermelho	1974
Volkswagen 1300 - Verde	1974
Volkswagen 1500 - Branco Lotus	1973
Volkswagen 1300 - Vermelho Montana	1973
Volkswagen Karmanguia - TC - Azul pouco Rodado	1972
Volkswagen 1500 - Azul Diamante	1972
Volkswagen 1300 - Branco Lotus	1970
Chevette - Vermelho pouco Rodado	1975
Dodge 1800 - Branco Ipanema - super equipado	1974
Corcel - Vermelho, Cupê Luxo	1972

ATENÇÃO ESTAMOS FINANCIANDO PELO CRED-IPESC

GATÃO AUTOMOVEIS

Francisco Tolentino, 13 - TELEFONE 22-2980

Volks Azul Pavão - 1.500	72
Volks Azul Diamante - 1.500	71
Volks Branco Lotus - 1.300	70
Volks Branco Lotus - 1.300	69
Brasília Vermelho	0.K.

CARIONI COM. AUTOMÓVEIS LTDA.

Av. Rio Branco, 53 Fones: 22-6591 e 22-1042 (a ser ligado)

1 VOLKSWAGEN - 1500 BRANCO	1974
1 VOLKSWAGEN - 1500 AMARELO	1972
1 VOLKSWAGEN - 1300 AZUL	1977
1 CHEVETTE AZUL (um mês de uso)	1975
1 CORCEL GT BRANCO	1974
1 KOMBI PICK-UP	1974

AUTO LOCADORA COELHO LTDA.

VEÍCULOS À VENDA

1 VOLKSWAGEN 1500 - VERDE HIPPIE	1974
1 VOLKSWAGEN 1500 - MARRON CARAVELA	1974
1 VOLKSWAGEN TL - BRANCO 2 PORTAS	1974
1 VOLKSWAGEN TL - BRANCO 2 PORTAS	1973
1 FORD CORCEL - BRANCO 4 PORTAS LUXO	1973
1 FORD GALAXIE - VERDE METÁLICO	1972
1 MOTO YAMAHA - PURPÚREA	1972

OS REFERIDOS VEÍCULOS PODERÃO SER VISTORADOS À RUA FELIPE SCHMIDT, 83 - Florianópolis - S.C.



CHEVROLET CARAVAN - OK VÁRIAS CORES	1975
CHEVROLET OPALA - OK VÁRIAS CORES	1975
CHEVETTE - OK VÁRIAS CORES	1975
CHEVETTE	1974
DODGE 1800 - OK VÁRIAS CORES	1975
DODGE DART	1971
MAVERICK - OK SUPER LUXO	1975
SUPER FUSCÃO	1974
VOLKS 1300 PREÇO ESPECIAL	1973
VOLKS 1500	1972

RUA: ALMIRANTE LAMEGO 170, e JOÃO PINTO ESQUINA SALDANHA MARINHO - FONES: 22-0192 - 22-1392 e 22-2952



O mais antigo revendedor autorizado Volkswagen de Florianópolis. lhe dá a certeza da melhor compra e a tranquilidade da melhor assistência técnica. PABX: 44-26-11 - 44-24-01 - 44-22-01 - 44-20-01

C. RAMOS S.A. ENTENDE DE VOLKSWAGEN

"MANTEMOS EM ESTOQUE TODA LINHA DE VOLKSWAGEN OK"

VEÍCULOS USADOS

TIPO	COR	ANO
1500 - Branco Lotus		1975
1500 - Azul Caicara		1974
1500 - Bege Alabastro		1974
1300 - Bege Claro		1969
Variante - Azul Safari		1974
Variante - Bege Alabastro		1974
TL 4 Portas - Amarelo		1973
Kombi - Branco Lotus		1974

Disponos de motores 1300, 1500 e 1600 novos ou reconicionados à base de troca

DIPRONAL / Distribuidora de Produtos Nacionais Ltda.

DEPARTAMENTO DE CARRROS USADOS

Volks 1300 branco	1969
Galaxie 500 Marron metálico	1971
Opala Especial topázio met.	1971
Variante 1600 branco	1971
Corcel Standard marron canela	1972
Corcel GT amarelo c/vinil	1972
Corcel luxo azul colonial	1973
Opala especial rosé met. cupê	1973
Corcel sedan luxo azul colonial	1973

Rua Felipe Schmidt, 60 Fone: 22-3321 e 22-2197

DR. PAULO MOTTA UROLOGIA

Atende diariamente. End. Av. Othon Gama D'Eça, 153 - 3o. andar - fones 22-1633, 22-1F23 Credenciado pela Medsam, Coop. dos Fodoviários e Sasse.

Dra. Maria Carmem dos Santos Berber - Dermatologista -

Atende diariamente das 14 às 18 horas. Rua Mal. Deodoro, 15 - sala 202 - Fone 4138 Florianópolis - SC

CLÍNICA DE TUMORES

Dr. Roberto Moriguti Especialista pela AMB Cons.: Rua Deodoro, 22 - 3o. andar - s/35. FLORIANÓPOLIS - SC Diariamente às 16 horas.

Dra. Mônica J. Jardins - Ginecologista e Obstetra

Consultas das 15 às 19 horas, no Edifício CEISA, rua Jerônimo Coelho, 14, esquina Felipe Schmidt, 8o. andar, Conjuntos 801 e 802 - Fone: 22-0471. (residência fones: 22-2018 e 22-5481) Florianópolis

EIMARD PIRES MILTON BORGES LEAL - ADVOGADOS -

Cobranças, administração de Imóveis, Causas trabalhistas e criminais Pça. Paulo Schlemper, n. 1 - 1o. andar - Estreito - Florianópolis - SC.

DR. JOÃO A. V. GUIMARÃES DOENÇAS DO CORAÇÃO ELETROCARDIOGRAMA

Consultório: Felipe Schmidt, 58 - conj. 906 (Ed. Comasa) - das 15 às 19 horas. Res. Antônia Alves, 194 - Fone 441803

BALCONISTAS

STEIN COMERCIAL S.A., necessita de balconistas de ambos os sexos, com prática. Tratar à rua Conselheiro Mafra, 62, no horário comercial, com o Sr. Luiz ou Ladislau.

OPORTUNIDADE

Por motivo de viagem vende-se móveis usados, máquina de escrever com alfabeto Alemão, material de desenho, livros didáticos e demais objetos de procedência Alemã. Os interessados deverão tratar à Rua dos Navegantes, 202 - Estreito.

AULAS PARTICULARES DE MATEMÁTICA

Para primeira à oitava série. Informações rua Ângelo Laporta, no. 7 telefones 22-4075 e 22-4190

VANDA DE SOUZA SALLES 4o. Tabelião de Notas e Protestos em Geral EDITAL

Pelo presente e por não terem sido localizados nos endereços fornecidos, ficam os senhores abaixo relacionados intimados a comparecerem neste Ofício dentro do prazo legal, a fim de pagarem - ou apresentarem as razões da recusa-los títulos encaminhados a protesto: DILIBRA LTDA. - Rua Max Schramm no. 237 - Nesta ALIPIA M. FONTANO - Rua Felipe Schmidt no. - Nesta RUBEM BERNARDES KEPPEL SILVA - Rua Estêves Júnior - Nesta GENTIL JOSÉ DA SILVA - Rua 14 de Julho no. 478 - Nesta Florianópolis, 11 de julho de 1975 Tabeliã

CERTIFICADO EXTRAVIADO

Foi perdido o seguinte documento pertencentes a Sra. Nadia Ivankio Pohlod: Carteira de Identidade, Carteira Nacional de Habilitação, categoria Amador, Carteira do Conselho Regional de Farmácia no. 558, Carteira do Medsam e Carteira Profissional.

CERTIFICADO EXTRAVIADO

Foi perdido o certificado de propriedade do veículo marca Chevette, ano 1973, placas AB-6056, motor no. 3J0719A1, chassis 5D11ACC103662, pertencente ao Sr. Dr. Clóvis Menel Calliari.

CERTIFICADO EXTRAVIADO

Foi perdido o Certificado de Propriedade do veículo Camionete, marca Volkswagen, motor BH-97223, chassis 89189116, pertencente ao sr. Zelio José de Oliveira.

VENDE-SE URGENTE

Um terreno em COQUEIROS - BOM ABRIGO - com área de 2.853,50m2 situado à Rua José Lins do Rego. Preço Cr\$ 160.000,00 a combinar.

Um terreno com área de 2.670,00m2, próprio para chácara e residência, situado na Rua Gentil Sandin - Praia Comprida - São José. Preço: Cr\$ 65.000,00.

Um terreno no Bairro de Coqueiros com 330,00m2 - a 900 metros da nova ponte. Preço Cr\$ 55.000,00

Um terreno na Rua São Vicente de Paula - AGRONÔMICA - com área de 850,00m2 (cinquenta e sete metros de frente). Preço Cr\$ 100.000,00.

CONSTRUTORA IMOBILIÁRIA JOWI LTDA. Av. Ivo Silveira 4.501 - Fones 44-1902 e 44-0302. Creci 17

EDF. FLAMBOYANT - 366,23 m2

APTO. COM 4 QUARTOS (2 suítes), BANHEIRO SOCIAL, ESCRITÓRIO, LIVING, SALA DE JANTAR, HALL SOCIAL, COPA, ESTAR ÍNTIMO, COZINHA (com armário em fôrmica completa), ÁREA DE SERVIÇO, DEPENDÊNCIA DE EMPREGA, 2 GARAGENS. LOCALIZADO NO PRIMEIRO ANDAR. PREÇO: Cr\$ 970.000,00 TRATAR NA RUA FELIPE SCHMIDT No. 27, EDF. DIAS VELHO, SOBRELLOJA, SALAS 15/16/17 OU PELO TELEFONE 223537 - REGIS IMÓVEIS - CRECI No. 58

EDF. JORGE DAUX 114,25 m2

APTO. COM 3 QUARTOS, SALA, VESTÍBULO, COZINHA, ÁREA DE SERVIÇO, DEPENDÊNCIA COMPLETA DE EMPREGADA. DOIS ELEVADORES. OITAVO ANDAR. PREÇO: Cr\$ 265.000,00 TRATAR NA RUA FELIPE SCHMIDT No. 27, EDF. DIAS VELHO, SOBRELLOJA - SALAS 15/16/17 OU PELO TELEFONE 223537 - REGIS IMÓVEIS - CRECI No. 58

BAZAR - VENDE-SE

Localizado a 110m. do Colégio Bisa Andreoli, em Barreiros, completo estoque de material escolar e armários. Motivo de viagem. Rua Cap. Pedro Leite, ao lado do campo do América. Tratar no local.

LOTEAMENTO STODIECK

Terreno com 600m2. Tratar: fone 22-3264.

CASA TRINDADE

Com 260m2 - oportunidade. Informações rua Ângelo Laporta, 7 - fones 22-4075 e 22-4190 - CRECI 374.

ATENÇÃO

Empresa de tradição e bons serviços no ramo imobiliário necessita para admissão imediata de um

AUXILIAR DE CONTABILIDADE

Exige: Boa apresentação, Conhecimento do serviço, Idade Mínima: 21 anos

Oferece: Salário inicial Cr\$ 1.500,00, Bom ambiente de trabalho

Os interessados deverão dirigir-se a BROGNOLI IMÓVEIS LTDA. - à Rua José Cândido da Silva 721 - Estreito - Florianópolis.

CASA VENDE-SE CENTRO

Vende-se c/área de 300m2+ou -, contendo sala visita/jantar, lavabo, copa/cozinha americana completa, uma suite mais três dormitórios todos com armários embutidos, casa toda acarpentada e com aparelhos de ar condicionado, garagem para dois carros, terraços etc. Informações - Rua Ângelo Laporta, no. 7 - telefones 22-4075 e 22-4190. CRECI no. 374 Xla. Região.

GRUPO MAGUEFA

Troca telefone instalado na Ilha por outro, comercial, no Estreito. Tratar com o Sr. Claudinho Rua Esteves Júnior, 87 ou pelo tel 22-3899.

Casa das Chaves e Fechaduras de Florianópolis Ltda.

Rua Araújo Figueiredo no. 9 - Fpolis - S.C.

qualquer tipo de chaves

Confeciona-se na hora

Atendemos a domicilio - Fone 3879

DOMÉSTICOS - URGENTE PARA TRABALHAR EM SÃO PAULO

Babás e governantas Salário 800 à 3.000

Cozinheiras Salário 800 à 2.000

Casais (Coz., motorista, copeiro, serv. gerais) 1.500 à 3.000

Serviços gerais em casa simples 600 à 1.200

Cop. arrumadeiras Salário 600 à 1.200

Orientamos e damos todo o apoio. Escreva ao Nupro, ou venha trazendo documentos e referências à rua Henrique Schaumann, 312, Cep/05413. Pinheiros. Fone: 282-5962. São Paulo - SP. Perto das Avs. Brasil e Rebouças.

OPORTUNIDADE

FÁBRICA DE MÓVEIS localizada em Campina, município de São José, está necessitando para preenchimento de vaga no seu quadro de funcionários, de responsável para DEPARTAMENTO PESSOAL e ALMOXARIFADO, com horário integral de trabalho. Oferecemos ótimo ambiente de trabalho, semana de 05 dias e salário em aberto. Os interessados deverão dirigir-se munidos de documentos, em MÓVEIS ESCRIVA, à Rua dos Ilhéus, 22, defronte ao Teatro Álvaro de Carvalho, em FLORIANÓPOLIS.

IMOBILIÁRIA NOSSA SENHORA DE FÁTIMA LTDA.

Rua Fernando Machado, 35 - Fpolis

CRECI 371 NOVO TELEFONE 22-4837

TERRENOS A VENDA

MORRO DA LAGOA - área 65.000m2, com 63m frente p/o asfalto, água potável - Cr\$ 200.000,00 a combinar

Lagoa Conceição - c/360m2 - zona nobre - Cr\$ 30.000,00

PRAIA DOS INGLESES - área 5.000m2 sendo 50m frente p/mar e 50m de frente p/estrada asfaltada - Cr\$ 250.000,00

CAPIVARI DOS INGLESES - área 79.200 m2 - ótimo vista panorâmica - Cr\$ 150.000,00 a combinar.

TREVO CANASVEIRAS/INGLESES - próximo com 145m de frente p/estrada asfaltada - negócio urgente - Cr\$ 120.000,00

INGLESES-PRAIA - terreno de esquina c/37m para estrada asfaltada - negócio urgente - área 1.332m2 - Cr\$ 75.000,00

PRAIA SAMBAQUI - ao lado Posto Alfândega, c/44m frente p/o mar - Cr\$ 170.000,00

TRINDADE - R. Dep. Edu Vieira, frente a Reitoria UFSC - área 2,880 m2 c/4 casas - negócio urgente - Cr\$ 450.000,00

SACO GRANDE - perto "Cidade das Abelhas" - área 65.000m2 e 1 casa de madeira nova - negócio urgente - Cr\$ 120.000,00 a combinar.

Terreno c/550m2 ao lado do G.E. Batista Pereira - negócio de ocasião - Cr\$ 20.000,00

PRAIA JURERÉ - estrada velha c/450m2 de esquina, a 500m da praia - Cr\$ 25.000,00 - negócio urgente.

VARGEM PEQUENA - área de 5.400m2 a 100m do asfalto - Cr\$ 25.000,00 a combinar - negócio urgente.

PRAIA DO CAMPECHE - área 45.000m2 c/82m frente p/o mar, negócio urgente, possui água, luz.

RESIDÊNCIAS E APARTAMENTOS NO CENTRO

Casa tipo luxo-R. Gen. Vieira da Rosa c/3 quartos, 2 banheiros, dep., empregada, garagem p/3 veículos, demais dependências como terraço, churrasqueira, etc - Cr\$ 800.000,00

AV. MAURO RAMOS - casa 2 pavimentos c/24 peças, de esquina p/3 ruas e c/5 portas comerciais - Cr\$ 900.000,00

RUA HOEPCKE - c/3 dormitórios e demais dependências - negócio urgente - Cr\$ 160.000,00

R. GERMANO WENDHAUSEN No. 50 - Ed. Iracema 2o. a. - apto. c/2 quartos e demais dependências e mobiliado - Cr\$ 110.000,00 - negócio urgente e desocupado.

APARTAMENTOS E CASAS BAIRRO COQUEIROS

Cond. Galvota - apto. luxuoso, com 3 quartos e demais dependências, garagem p/2 veículos, pintura aveludada, todo tapetado, acabamento a gesso e c/partes armários embutidos.

COQUEIROS - 193 m2

Casa mista, estilo californiano, com 3 quartos, duas salas, banheiro, cozinha, varanda, quarto de estudo, lavanderia, dependência de empregada, garagem e pequeno apto. em separado. Terreno de 720m com belíssima vista para a baía sul. Preço - Cr\$ 240.000,00 TRATAR NA RUA FELIPE SCHMIDT No. 27 ED. DIAS VELHO - SOBRELLOJA, SALAS 15/16/17 - OU PELO TELEFONE 223537 - REGIS IMÓVEIS - CRECI 58

APARTAMENTO VENDE-SE

Vende-se urgente um apartamento todo mobiliado, acortinado, sintecado e com carpet no quarto de casal por Cr\$ 105.000,00 mais a dívida financiada de 35.000,00, com prestações mensais de Cr\$ 205,00. Tratar à Rua Rafael Bandeira, 46/402 após 18:30 horas.

CHAPECÓ - CAMBORIÚ

Vendo ótimo Apto. Frente Avenida - Prédio c/Jardim Part. - 3 Quartos - 2 Banhs. - S.Jantar - S. Vis. - Sacada - Copa/Coz. - Dep. Compl.Empre. - Garagem - Parte Fin.CEF - Fonar 22-0376 - Florianópolis.

LANCHA CARBRAS-MAR LUXO VENDE-SE

Modelo "PARATI", 15 pés, motor 55 hp, velocidade 34 m.p.h., totalmente acarpentada, equipada com direção "Teleflex", dois tanques de gasolina, tacômetro, ampermetro e termômetro, Casco e motor novíssimos. Ver no Clube Veleros da Ilha com o Sr. Marinho ou telefonar para 22-1132.

ALUGO COPACABANA - MARAVILHOSA PRAIA E AQUELE SOL. TEMPORADA DIAS OU MESES C/ 1,2 e 3 QTOS. BEM MOBILIADOS PARA SUAS FÉRIAS EM COPACABANA, IPANEMA, LEBLON, CABO FRIO, RIO DAS OSTRAS. TRATAR RIO DE JANEIRO SANTOS BAHIA TEL: 256-09-16 e 256-12-04 CRECI 822

OPORTUNIDADE PARA NEGÓCIO URGENTE

Cr\$ 260.000,00 LOCALIZADA NO ESTREITO (CAPOEIRAS) EM RUA ASFALTADO CONTENDO 3 QUARTOS, AMPLA SALA, BANHEIRO SOCIAL, COPA COZ., DEPENDÊNCIA COMPLETA DE EMPREGADA, VARANDA, GARAGEM FECHADA, GALPÃO. ÁREA DA CASA 200m2, EDIFICADA EM TERRENO DE 456m2. ALICERCE ESTRUTURADO P/SUPORTAR MAIS UM PAVIMENTO. TRATAR C/MORADA EMPREENDIMENTOS IMOBILIÁRIOS LTDA. - RUA FELIPE SCHMIDT, 27 - LOJA 2 - ED. DIAS VELHO - CRECI 171 FONE 22-6860

- DESPACHANTE SONAGLIO - HERMINIO SONAGLIO & CIA. LTDA. R. CEL. PEDRO DEMORO, 2157 - ESTREITO

AO LADO DO DETRAN

encaminhamos carteira de motorista, identidade, passaporte, regs. no DNER, imposto sindical, atestados, certidões, fotocópias, fotografias, seguros total, incêndio e obrigatório, plastificações, instruções teóricas, EMLPAMENTOS, etc. RAPIDEZ E EFICIÊNCIA. Fone - 44-2870

MÓVEIS SILVA - IND. & COM.

Rua Gal. Gaspar Dutra, 650 - Estreito - Florianópolis-SC FONE - 44 - 0099

VENDENDO TUDO A PREÇO DE FÁBRICA

A VENDEDORA DE APARTAMENTOS EM FLORIANÓPOLIS

— Barbada - altos do BESC - Estreito, Apto. c/2 quartos, dep. empregada, sala, cozinha, WC social. Financiada.
 — Av. BEIRA-MAR NORTE - Edf. ANDRÉA - Apto. c/acabamento fino, todas dependências necessárias, o melhor da Beira-Mar. Cr\$ 550.000,00.
 R. Almirante Lamego - EDF. MARINHO CALLADO apto. c/195m2 e fino acabamento. Todas dependências necessárias. Preço por m2 mais barato da Capital. Cr\$ 475.000,00 e 425.000,00.
 R. Esteves Jr. No. 1 - no Centro - em construção o edifício que igual no centro não há, entrega 10 meses. Todas dependências necessárias e mais salão de festas no térreo. Veja a obra e depois venha reservar sua unidade no Edf. Des. Medeiros Filho.
 — Um lindo terreno em Coqueiros. Preço de barbada. Negócio urgente.
 — PRÓXIMO ASSEMBLÉIA LEGISLATIVA - Edf. Mansão La Fontaine, 2 quartos, sala de estar e jantar, cozinha, WC social, área de serviço, dep. de empregada, todo carpetado, cortinado, armários embutidos em jacarandá, azulejos coloridos até o teto.
 — TRINDADE - casa à Av. Lauro Linhares - toda de madeira, 3 quartos, sala de estar e jantar, WC com azulejo Eliane até o teto, área de serviço, jardim e garagem.
 — CENTRO - Rua Dib Mussi - Apto. com 3 quartos, WC social, living, copa-cozinha, área de serviço, dep. empregada, armários embutidos, todo carpetado, cortinado, condominio barato, garagem particular. Livre para financiamento nto.
IMOBILIÁRIA PREDIBENS LTDA
 Av. Rio Branco, 142 - Fones 22-0299 e 22-4379
 C RECI - 25

BRITA COM GRANULOMETRIA PERFEITA



PEDRITA
 FONE 220037 - FLORIANÓPOLIS
 PEDREIRA RIO TAVARES. SA.

NO BALNEÁRIO CAMBORIÚ TEMOS O MELHOR NEGÓCIO

Apto. na Av. Brasil, de esq. c/4 dorm. sala, sacada, apenas 2 aptos. p/andar, bem ensolarado por 190 mil a comb.
 Apto. em Ed. de gabarito, c/2 dorm. sala c/sacada, banh. coz. Preço Cr\$ 130.000,00 à comb.
 Aptos. c/sala grande, conversível em sala dorm. BWC, coz. área serviço à 50 mts. da praia. Entr. 6.900 saldo 690 mensal.
 Apto. frente mar, no centro, c/sala de estar, jantar, 3 dorm. 2 BWC em cores, copa e cozinha separados e dependência completa de empr. Preço 340 mil à combinar.
 Ótimo apto. em Ed. Localizado na Av. Atlântica, c/3 dorm. sala 2 BWC, coz. e área de serviço, por 150 mil à comb.
 Apto. novo em Ed. "O" Km. c/living em "L", 3 dorm. BWC, ampla cozinha, área e quarto e WC empreg. Entr. 150 mil a comb. e saldo financiado a longo prazo.
 Excelente apto. nunca habitado a meia quadra da praia s/sala, sacada, copa, coz. 3 dorm. 2 BWC sendo 1 priv. do casal c/ótimo acab. Preço 260 mil c/financ. até 20 anos.
 Em Ed. em f/final de constr. temos apto. c/4 dorm. sala p/3 amb. demais depend. por apenas 380 mil em excel. cond. pag. Espectacular residência, c/escrit. lavabo, living p/3 amb. ampla coz. lavand. quarto e WC empr. 3 dorm. 2 BWC familyroom, garagem, água quente central. Mobilhada pronta para ocupação imediata. Preço e cond. c/extrema flexibilidade de pagamento.
 Maiores informações, inclusive sábados, domingos e feriados c/ HERSON PAUPERIO, Negócios Imobiliários - CRECI 2284 à Av. Brasil esq. c/rua 2400 - Fone 2008 - Balneário Camboriú.
 Visitem-nos sem compromisso.

VENDE-SE

CRECI-31 - Fones: 22-1036 e 22-5777
 Rua Marechal Guilherme, no.5

CENTRO - Aptos, Casas, terrenos.
 COQUEIROS - Aptos, terrenos e casa.
 BIGUAÇU - Uma pequena fazenda.
 IMBITUBA - Área de 688.507,04m2 com frente para o mar.
 BALNEÁRIO CAMBORIÚ - Casa, apto. e lotes.
 TRINDADE - Lotes e casas
 ITACORUBI - Bom terreno
 HOTEL - Com 950m2 de área construída.
 FAZENDA - Equipada com 2.400.000m2

VENDEMOS O SEU IMÓVEL - PROCURE-NOS.

I-EMAJESC



MOVIMENTO ARENISTA
DO ESTADO DE SANTA CATARINA
 DIAS 26 E 27 DE JULHO DE 75
CONCÓRDIA - SC

magueta

CRCI 44

UM BOM IMÓVEL É O MELHOR NEGÓCIO
 Lista de oportunidades da
CARTEIRA DE IMÓVEIS AVULSOS
 AV. RIO BRANCO, 112 FONES 22-3054 - 22-3691 FLORIANÓPOLIS

CENTRO

Apartamento em ótima zona residencial possuindo living, 3 dormitórios, banheiro com azulejos até o teto, cozinha, dep. completa de empregada, entrada social e de serviço, área de serviço e garagem.
 REF-CEN-3.018 Cr\$ 390.000,00

Apartamento central todo com sinteco, cortinas, armários embutidos possuindo living, 3 dormitórios, copa, cozinha, banheiro, dep. completa de empregada, área de serviço.
 REF-CEN-3.009 Cr\$ 280.000,00

APARTAMENTO
 Apartamento de frente, em ótima zona residencial possuindo living, sala de jantar, 3 dormitórios, banheiro, copa, cozinha, área de serviço, dep. completa de empregada.
 REF-CEN-3.023 Cr\$ 250.000,00

CASAS:
 Casa de alvenaria em ótima zona residencial, com dois pisos: 1o. Hall, living, sala de jantar com armários embutidos, lavabo, copa cozinha, escritório com armários, dep. completa de empregada, churrasqueira, lavanderia, despensa, jardim, quintal, garagem. 2o. piso Hall, 4 dormitórios 2 com armários embutidos, 2 banheiros decorados até o teto, sala e sacada.
 REF-CEN-4.053 Cr\$ 900.000,00

Apartamento de frente possuindo living, sala de jantar, 3 dormitórios, banheiro, copa, cozinha, área de serviço, dep. completa de empregada.
 REF-CEN-3.023 Cr\$ 250.000,00

Casa de alvenaria em ótima zona residencial, com supermercados, farmácia, padaria, colégio I.E.E., açougue, etc. Possuindo 6 dormitórios, living, sala de jantar, cozinha com armários de fórmica, 2 banheiros com azulejos decorados até o teto, dep. completa de empregada, churrasqueira, garagem para 3 carros.
 REF-CEN-4.059 Cr\$ 650.000,00

Casa de alvenaria possuindo living, 2 dormitórios, cozinha com armários e azulejos decorados até o teto, piso vitrificado, banheiro, área de serviço.
 REF-CEN-4.012 Cr\$ 180.000,00

TERRENOS
 Excelente terreno com área de 200m2 à Rua Felipe Schmidt podendo ser construída ótima residência.
 REF-CEN-5.016 Cr\$ 180.000,00

AGRÔNOMICA

Excelente casa de alvenaria, possuindo living, 3 dormitórios, 1 suite, banheiro social, cozinha, dep. completa de empregada, garagem, jardim e quintal.
 REF-AGR-4.060 Cr\$ 290.000,00

Excelente casa de alvenaria em ótima zona residencial, possuindo living, 3 dormitórios, 1 banheiro social, cozinha, copa, área de serviço, dep. completa de empregada, garagem, jardim e quintal.
 REF-AGR-4.061 Cr\$ 230.000,00

ITAGUAÇU

Casa espetacular na zona mais alta do jardim Itaguaçu, com ampla visão para o mar, possuindo living, terraço de 50M2, sala de jantar, 3 dormitórios, sendo o do casal com banheiro privativo + banheiro social, cozinha, dep. completa de empregada, lavanderia e garagem para 2 carros.
 REF-ITAG-4.055 Cr\$ 430.000,00

COQUEIROS

Casa de alvenaria possuindo living, sala de jantar conjugados, despensa, copa, cozinha, 4 dormitórios, 3 banheiros, sendo 1 privativo do casal, 2 sacadas, dep. completa de empregada, garagem, jardim e quintal.
 REF-COQ-4.058 Cr\$ 550.000,00

BOM ABRIGO

APARTAMENTO
 Edifício com 1 apartamento por andar, possuindo Hall, Living, 3 dormitórios sendo 2 com armários embutidos, copa, cozinha, dep. completa de empregada, área de serviço, banheiro com box de acrílico, garagem. Apto todo carpetado e com cortinas.
 REF-BABR-3002 Cr\$ 240.000,00

CASA
 Casa de alvenaria em final de construção em rua asfaltada, possuindo living, 3 dormitórios, cozinha, banheiro com azulejos e piso vitrificado, área de serviço, dep. completa de empregada, garagem.
 REF-BABR-4.020 Cr\$ 250.000,00

ED. CORONEL GANZO AV. OTHON GAMA D'EÇA - CENTRO

EXCELENTE GABARITO PRONTA ENTREGA

- Zona Nobre —
- Salão de Festas
- Churrasqueira — Porteiro Eletrônico
- Garagem Individual
- 2 Apartamentos por andar — todos de frente
- Aquecimento a gás
- Azulejo Decorado até o teto na cozinha em todos os banheiros
- Massa corrida em todo apartamento

APARTAMENTO COM:

- Estar - Sala de Jantar - 3 Dormitórios
- Banho Intimo Casal - Banheiro Social
- Cozinha, Área de Serviço
- Dependência Completa de Empregada

ÁREA - 175 m2
 PREÇO TOTAL: CR\$ 395.000,00
 ENTRADA - 45.000,00 A COMBINAR
 SALDO - 350.000,00 - TOTALMENTE FINANCIADO PELA C.E.F.

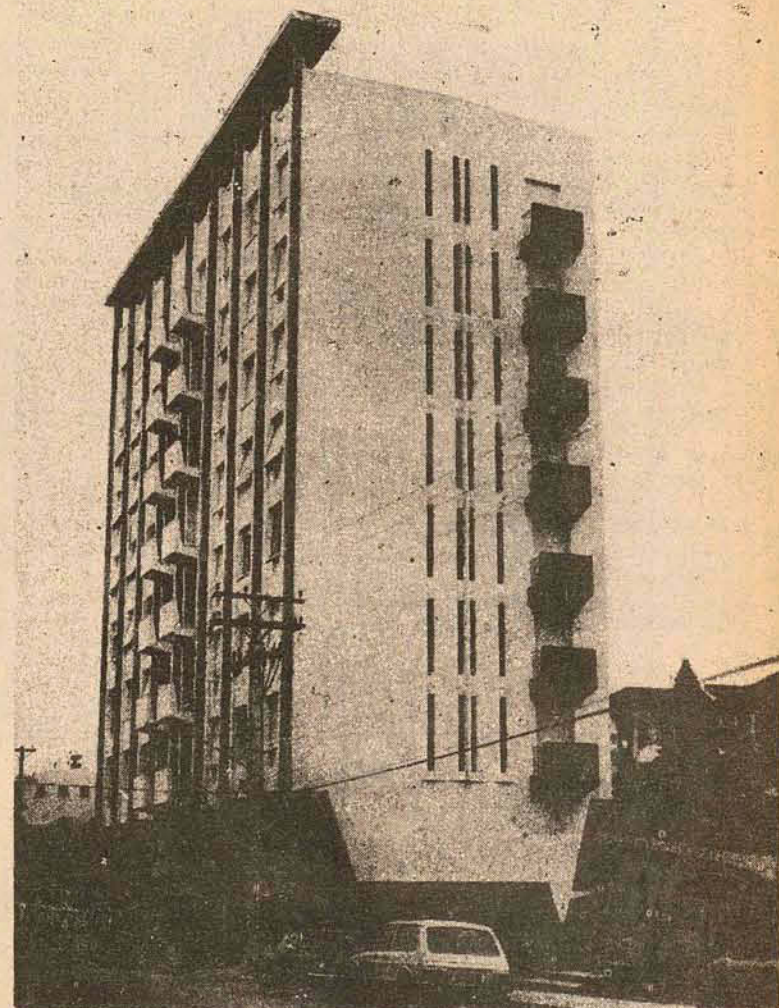

Plantão Diariamente inclusive Sábado e Domingo das 9 às 18h

Plantão Diariamente inclusive Sábado e Domingo das 9 às 18h

ADMINISTRADORA DE IMÓVEIS
SÃO FRANCISCO LTDA.

Rua Deodoro, 11 - Fone 3795
CRECI - 252
IMÓVEIS PARA ALUGAR

ED. VILLAGE CRISTIANE - APT. 308 - Apto. com 3 quartos, sala, cozinha, banheiro social, dependência de empregada, área de serviço com azulejos até o teto, e as demais peças com sinteco, garagem.
RUA PRESIDENTE COUTINHO No. 83 - APT. No. 4 - Apto. com 2 quartos, banheiro, sala, cozinha, dependência de empregada, área de serviço.
SOLAR DO FAYAL APT. 301 - RUA MAURO RAMOS - Apto. com 3 quartos, ampla sala, banheiro social, cozinha, dependência de empregada, garagem com azulejos decorados até o teto, paviflex na cozinha, área de serviço e banheiros.
SOLAR DO FAYAL - APT. 402 - Apto. com 2 quartos, sala ampla, cozinha, banheiro social, dependência de empregada, área de serviço e garagem, sendo que cozinha, área de serviço com azulejos até o teto e paviflex.
ED. LUIZ FERNANDO - APT. 302 - Apto. com 3 quartos, banheiro social, sala ampla, cozinha, dependência de empregada, área de serviço, sendo que contém ar condicionado, telefone, garagem cortinas, armários embutidos e persianas.
CASAS
RUA BOCAIUVA No. 126 - CENTRO - Casa de alvenaria, com 4 quartos, sala, copa, cozinha, banheiros, garagem, tendo nos fundos mais 2 quartos com banheiro e depósito.
RUA TENENTE SILVEIRA No. 88 - CENTRO - Casa com 5 quartos, 2 banheiros sociais, lavabo, sala em L, lavanderia, garagem, dependência de empregada completa e quintal.
RUA PEDRO SOARES - CENTRO - Casa com 3 quartos, telefone, 2 salas, 2 banheiros, sacada, cozinha, área de serviço e dispensa.
RUA BELIZIÁRIO BENTO DA SILVEIRA No. 50 - Ótima residência com 3 quartos, 2 salas amplas, 2 armários embutidos, cozinha, banheiro, dependência de empregada, área de serviço e garagem.
RUA ALMIRANTE LAMEGO No. 30 - CENTRO - Casa com 3 quartos, armários embutidos, cozinha, sala de jantar, copa, living, banheiro, dependência de empregada, área de serviço e garagem.
RUA IDALINO PEREIRA DOS SANTOS - TRINDADE - Casa com 3 quartos, 1 banheiro na parte superior, na parte térrea com quartos e um banheiro social, ampla sala, cozinha e área de serviço.
RUA PEDRO IVO No. 17 - CENTRO - Casa com 3 quartos, banheiro, sala, cozinha, dependência de empregada, área de serviço e garagem.
RUA GETÚLIO VARGAS No. 300 - SÃO JOSÉ - Casa de alvenaria com 6 quartos, copa, cozinha, sala de jantar, banheiro, telefone recém instalado, porão habitável com 6 peças, inclusive banheiro. Terreno com 1.600m2, totalmente gramado, com árvores frutíferas e fundos para a praia, saída para barcos.
AVENIDA RIO BRANCO No. 104 - 1 suíte, 3 quartos com armários embutidos, banheiro social, sala ampla, na parte superior. No térreo com salão, sala, copa, cozinha, lavabo, área de serviço, dependência de empregada, garagem, telefone.
RUA SÃO VICENTE DE PAULA - AGRONÔMICA - Com 1 suíte, 2 quartos, 2 com armários embutidos, banheiro social, sala ampla, cozinha com armários, telefone, garagem, área de serviço, dependência de empregada, mais um quarto para depósito e churrasqueira, quintal.
LOJAS - SOBRELÓJAS - SALAS
LOJA COMERCIAL - Av. Osmar Cunha no. 18 com 30 m2
ED. ANITA GARIBALDI - SALAS - 2 sobrelojas, nrs. 05 e 06, com telefone comercial, tendo 86 m2.
ED. ALCION - Loja Comercial - Loja com 50 m2.
CONJ. COMERCIAL - GALERIA COMASA - Com 2 salas, cozinha, banheiros.

MUDANÇA DE ENDEREÇO

NOVO HAMBURGO CIA. DE SEGUROS GERAIS, por sua Inspetoria Regional, comunica a seus clientes e amigos, a mudança do seu endereço para a sua sede própria, à rua Tenente Silveira, 35, Edifício Apolo, sala 201, com o telefone 22-4814.

JAIMAR Artefatos de Cimento

Fossas sépticas - tubos p/poço -
Mesas p/pias - tanques p/lavar roupas

Av. Marechal Castelo Branco, no. 19/21 - Campinas
São José Santa Catarina

ESCRITORIO DE ADVOGACIA

CAUSAS CÍVEIS, CRIMINAIS E TRABALHISTAS
COBRANÇAS E ASSESSORAMENTO
ADVOGADOS
AVELINO JOÃO DA SILVA -
CPF 002645639 OAB/SC 1.541
ALIATAR FARIAS DE MEDEIROS -
CPF 070287769
OAB/SC 1.956
Rua Felipe Schmidt, 27 - 2o. andar s/214
- Ed. Dias Velho.

Brogno Imóveis Ltda.

VENDE E ALUGA EM QUALQUER PONTO DA CIDADE

CENTRO
Rua Nunes Machado, 12 - Conj. 03 - 1o. andar
Fones: 22-1655
CRCI - 29

ALUGA

CASAS
- ÓTIMA RESIDÊNCIA DE ALVENARIA SITUADA A RUA ANA MARIA NUNES, 17 - c/3 qtos., 2 banheiros, living, biblioteca, sala de estar, cozinha, garagem, 2 amplos salões - Trindade - Cr\$ 1.600,00.
- ESTAMOS ALUGANDO UM IMÓVEL DE ALTO PADRÃO - RUA JERÔNIMO COELHO - c/3 QTOS., 2 SALAS, TERRAÇO, COPA, 2 BANHEIROS, COZINHA, TELEFONE, DEPENDÊNCIA DE EMPREGADA, DEPÓSITO, ÁREA DE RECREAÇÃO COBERTA, AMPLO PÁTIO PARA ESTACIONAMENTO, PRÓPRIA PARA CLÍNICAS, ESCRITÓRIOS, REPARTIÇÕES - VISITE-NOS PARA QUE POSSAMOS DAR-LHE MAIORES DETALHES SOBRE O IMÓVEL.
- EXCELENTE IMÓVEL DE ALVENARIA - Rua Urbano Sales, 34 - 3 qtos., ampla sala, cozinha, banheiro, lavabo, dispensa, dependência completa de empregada, churrasqueira, garagem, área de serviço - CENTRO - Cr\$ 4.000,00.
- CASA MISTA NA TRINDADE - Rua São João Batista, 13 - 2 qtos., sala, cozinha, banheiro, pátio e garagem - Cr\$ 800,00.
APARTAMENTOS
- Ed. Brigadeiro Fagundes - apto 66 - 3 qtos., sala, cozinha, banheiro e área de serviço - Cr\$ 1.200,00.
CASA DE PRAIA
157 - Ed. Visc. de Ouro Preto - s 109 - c/36m2 - inst. sanit. Cr\$ 900,00.
- Ed. Dias Velho - sala 510 - c/inst. sanitária - Cr\$ 750,00.
VENDE
- CASA DE ALVENARIA NA TRINDADE - Rua Prof. Elpidio Barbosa, 31 - 03 qtos., sala, coz., banheiro, área coberta de 70m2 - Cr\$ 130.000,00 - aceita-se condições.
- CASA DE ALVENARIA NO BAIRRO DA AGRONÔMICA - 3 qtos., sala, cozinha, banheiro e pátio - Cr\$ 160.000,00.
- APARTAMENTO NO CENTRO - Rua Rafael Bandeira, 47 A - c/3 qtos., sala, cozinha, banheiro e área de serviço - Cr\$ 140.000,00.
- LOTE EM CANASVIEIRAS - c/445m2 - plano - Cr\$ 40.000,00.
- TERRENO NO BAIRRO DE COQUEIROS - c/475m2 - Rua Santo Lostada, topografia plana - Cr\$ 85.000,00.
- LOTE NA TRINDADE - c/468m2 - Rua Valdomiro Costa - Cr\$ 80.000,00.
- Estrada Velha de Biquaçú, pouco antes da entrada para Três Riachos 22 cabeças de gado, bovino, uma casa de alvenaria 311.000 m2 80% de pastagem Cr\$ 280.000,00.

Brogno Imóveis Ltda.

VENDE E ALUGA EM QUALQUER PONTO DA CIDADE

ESTREITO
RUA José Cândido da Silva, 721
sede própria com estacionamento para cliente
Fones: 44-2677 (PABX) - Administração
44-2424 - Locações
44-1467 - Vendas
CRCI - 29

ALUGA

- Apartamento no Ed. Itaguaçu - ap. 401 - c/2 quartos, sala, cozinha, banheiro, área de serviço, Cr\$ 1.600,00 - mais condomínio.
- SALAS PARA ESCRITÓRIO E COMÉRCIO.
- Rua Fulvio Aducci, 933 - c/instalação sanitária - Cr\$ 800,00
- Rua Max Schram, 1545 - c/instalação sanitária - Cr\$ 1.000,00
- Rua Cel. Pedro Demoro, esq. c/Oswaldo Cruz - c/instalação sanitária - Cr\$ 700,00
- Rua Des. Pedro Silva - Ed. Itajubá - Cr\$ 1.600,00.

VENDE

178 - Duas casas - 1 mista e 1 de madeira - terreno c/300m2 - Rua Sta. Tereza - Estreito - Cr\$ 180.000,00
175 - Casa de madeira - c/3 quartos, sala, cozinha, banheiro - Rua Cel. Caetano Costa - Estreito - Cr\$ 55.000,00
172 - Ótimo apartamento c/2 quartos, sala, copa-cozinha, hall, área de serviço, dep. empregada - Rua Fulvio Aducci - Estreito - Cr\$ 250.000,00
171 - Casa de alvenaria c/114,45m2 tendo 3 quartos, sala estar, sala de jantar, hall, cozinha, banheiro, área de serviço, abrigo para carros - Rua Joaquim Machado - Capoeiras - Cr\$ 200.000,00
165 - Casa de madeira c/3 quartos, sala, copa, cozinha, banheiro - Rua Benedito T. Carvalho Jr. - Estreito - Cr\$ 85.000,00
164 - Casa mista c/3 quartos, sala, cozinha, banheiro - Rua Moura - Barreiros - Cr\$ 50.000,00
157 - Casa de alvenaria c/155 m2 - tendo 2 quartos grandes, 2 salas, copa, cozinha, banheiro, dep. empregada, garagem - Rua Gil Costa - Estreito - Cr\$ 185.000,00
153 - Duas casas de alvenaria em terreno c/400m2 - Uma casa c/3 quartos, sala, cozinha, banheiro, varandão - A segunda casa c/2 quartos, sala, cozinha, banheiro, área de serviço, terraço - Rua Tolentino de Carvalho - Estreito - Cr\$ 280.000,00
135 - Em excelente ponto comercial, um prédio de dois pavimentos com 2 apartamentos na parte superior e um salão na inferior - área do terreno: 594,12 m2 - Rua Fulvio Aducci, 930 - Estreito - Cr\$ 800.000,00
136 - Prédio de dois pavimentos com um apartamento na parte superior e 2 salas na inferior, mais 1 casa de madeira nos fundos - ótimo ponto comercial - Rua Fulvio Aducci, 868 - Estreito - Cr\$ 500.000,00.
- Temos diversos lotes em Coqueiros, Estreito, Barreiros e Capoeiras

Predisul

ADMINISTRADORA PREDIAL DO SUL LTDA.

Rua Felipe Schmidt, 42-A, 1o. andar - Fone 22-1824

ALUGAM-SE

APARTAMENTOS

ED. ANNA THEREZIA - Av. Rubens A. Ramos - fino apto. c/três dormts. (uma suíte), living, banh. compl., coz., dep. empr., área serv., garagem; primeira locação.
ED. VISC. OURO PRETO - Rua Visc. Ouro Preto - Apto. 805 - fino e amplo apto. c/três dormts., living, coz., banh., dep. empr., área serv. garage; arm. emb., lustres, box acrílico, aquecedor a gás. TELEFONE.
RUA BRIG. SILVA PAES, 13 - Apto. 6 - dois dormts. grande, living, sala jantar, copa-coz., banh., dep. empr., área serv.
ED. CIDADE DE FLORIANÓPOLIS - Rua Arc. Paiva - Apto. 1001 - apto. central, c/dois dormts., sala, coz., banh., dep. empr., área serv.
AV. OSMAR CUNHA, 22 - Apto. 102 - excelente apto. c/dois dormts. grandes, living, sala jantar, coz., banh., compl. dep. empr., área serv.

CASAS

RUA GERMANO WENDHAUSEN, 49 - CASA MOBILIADA C/TELEFONE - três dormitórios, living, sala jantar, banheiro, coz., dep. empr., garagem, quintal; ótima zona residencial.
RUA DOM JOAQUIM, 127 - ótima residência absolutamente central; dois pavimentos, contendo três dormts., duas salas, banh., copa-coz., lavabo, dep. empr., garagem.
RUA ANTENOR MESQUITA, 25 - excelente localização; três dormts., living, sala jantar, cozinha, banh. compl., dep. empr., garagem, lavanderia, ampla área serv.

SALAS E CONJUNTOS

ED. VISC. OURO PRETO - Rua Visc. Ouro Preto - sala 12, c/27 m2; primeira locação; em pleno centro.
ED. VISC. OURO PRETO - Rua Visc. Ouro Preto - sala 11, c/30m2, p/escritório ou consultório médico/dent.
ED. FLORENCIO COSTA - Rua Felipe Schmidt - Conj. 203 - contendo três salas; divisões de acrílico e lambris; duas persianas novas; excelente p/consultório médico ou dentário.
RUA FELIPE SCHMIDT, 39, ESQ. ÁLVARO DE CARVALHO - 1o. andar; amplo conjunto com sete salas p/grande escritório ou clínica médica.
PRAÇA XV, ESQ. FELIPE SCHMIDT - dois amplos pavimentos; 1o. e 2o. andares; melhor ponto comercial da cidade.
ED. APLUB - Rua dos Ilhéus - sala 92 - ótima sala c/35 m2.; divisórias; própria p/escritório comercial ou consultório médico.
ED. SANTA RITA - Rua Tenente Silveira - sala 3; excelente ponto, c/25m2.

LOJAS

RUA SETE DE SETEMBRO, 16 - loja térrea; excelente situação
RUA FELIPE SCHMIDT, 51 - GALERIA JACQUELINE - loja 3; ampla área no melhor ponto comercial.
ED. ALLIANÇA - Rua Felipe Schmidt - excepcional loja térrea c/250m2, mais sobreloja e ampla área de sub-solo; ótima para grande loja.

A. GONZAGA S.A. MERCADO IMOBILIÁRIO



11a. Região

CENTRO

APARTAMENTO SITUADO EM EDIFÍCIO NOVO, DESOCUPADO, CENTRAL, CONTENDO 2 DORMITÓRIOS, LIVING, BANHEIRO SOCIAL, COZINHA, ÁREA DE SERVIÇO E DEPENDÊNCIA COMPLETA DE EMPREGADA.

- LINDO APARTAMENTO COM GARAGEM, 2 DORMITÓRIOS, LIVING, ÁREA DE SERVIÇO E DEPENDÊNCIA COMPLETA DE EMPREGADA. CENTRO.

APARTAMENTO, COM 2 DORMITÓRIOS, SALA, BANHEIRO SOCIAL, COZINHA, ÁREA DE SERVIÇO E SANITÁRIO PARA EMPREGADA. ENTREGA IMEDIATA. Cr\$ 170.000,00

APARTAMENTO com dois dormitórios, living, cozinha, banheiro e área de serviço. Área 76,65 m2. Em construção

APARTAMENTO NOVO, DESOCUPADO, EDIFÍCIO CENTRAL, CONTENDO 3 DORMITÓRIOS, LIVING, COZINHA, BANHEIRO, ÁREA DE SERVIÇO E DEPENDÊNCIA COMPLETA DE EMPREGADA. GARAGEM. ENTREGA IMEDIATA.

- APARTAMENTO EM EDIFÍCIO BEM SITUADO, CENTRAL, ENTREGA EM POUCO TEMPO. UMA PEQUENA ENTRADA E TRANSFERÊNCIA DO SALDO.

apartamento com 2 quartos, living, cozinha, banheiro, dependência completa de empregada e garagem. Entrega dentro de poucos dias. Área: 135,30m2.

CENTRO - APARTAMENTO SITUADO EM EDIFÍCIO CENTRAL, 1o. ANDAR, COM 2 DORMITÓRIOS, LIVING, SALA DE JANTAR, BANHEIRO E COZINHA. Cr\$ 150.000,00

CASA DE ALVENARIA EDIFICADA EM TERRENO DE 613,60m2. LARGO BENJAMIN CONSTANT, TENDO 3 QUARTOS, SALA DE JANTAR, SALA DE ESTAR, COZINHA, BANHEIRO E DEPENDÊNCIA COMPLETA DE EMPREGADA.

LAGOA DA CONCEIÇÃO

LAGOA DA CONCEIÇÃO - 3 LINDOS TERRENOS PERTO DA PRAIA, PERTO DA NOVA AGÊNCIA DO CORREIO, COM ÁREA DE 720,00m2. PREÇO: Cr\$ 35.000,00.

Vários lotes de terreno na Lagoa da Conceição, com área de 720,00 e 756,00 m2, financiados.

DOIS ÓTIMOS LOTES DE TERRENO, SITUADOS NO LOTEAMENTO ZERBI LINS. PREÇO DOS 2 LOTES: Cr\$ 30.000,00

Lagoa da Conceição - Loteamento Zerbi Lins - 2 lindos lotes com área total de 505,40m2, por apenas Cr\$30.000,00

CANASVIEIRAS

CANASVIEIRAS - LINDO TERRENO MEDINDO 12,00m. DE FRENTE POR 30,00m. DE FUNDOS, PERTO DA PRAIA, SITUADO NA RUA DOS EUCLIPITOS. ÓTIMO PREÇO.

SACO DOS LIMÕES

CASA DE ALVENARIA CONTENDO 3 QUARTOS, SALA, COPA-COZINHA, ÁREA DE SERVIÇO E GARAGEM. COZINHA E BANHEIRO COM AZULEJOS DECORADOS ATÉ O TETO. Cr\$ 180.000,00

SACO DOS LIMÕES - CASA DE ALVENARIA COM 3 QUARTOS, SALA, COPA, COZINHA, BANHEIRO, LAVANDERIA, ÁREA DE SERVIÇO E GARAGEM. Cr\$ 140.000,00

TRINDADE

CASA DE ALVENARIA COM 155,00m2., 3 DORMITÓRIOS, LIVING, SALA DE JANTAR, COPA-COZINHA, DOIS BANHEIROS, JARDIM DE INVERNO E GARAGEM. TERRENO DE 360,00m2.

BALNEÁRIO DANIELA

LINDO TERRENO (LOTE No. 509, QUADRA 28), TENDO 15,00m. DE FRENTE POR 24,00m. DE FUNDOS. ÓTIMO PREÇO. NEGÓCIO URGENTE.

Rua Arcipreste Paiva, 11

ESTREITO

ESTREITO - Casa de alvenaria com área de 300,00m2., situada em terreno de 396,00m2., com sala de jantar, 3 quartos, cozinha, banheiro com azulejos decorados até o teto, armários embutidos; na parte inferior: lavanderia, copa-cozinha, sala, banheiro, 2 quartos, churrasqueira e garagem.

BOA CASA DE ALVENARIA, com 134,00m2., situada à rua Oswaldo Cruz, com os seguintes cômodos: 5 quartos, banheiro, living, cozinha, e área de serviço. Cr\$ 150.000,00

CASA DE ALVENARIA COM 3 DORMITÓRIOS, SALA, COPA, COZINHA, VARANDÃO E PORÃO. ÁREA: 102,00m2, TERRENO DE 436,80m2.

ESTREITO - RUA VEREADOR BASTISTA PEREIRA LINDA CASA DE ALVENARIA, NOVA, COM AS SEGUINTE DEPENDÊNCIAS: 4 DORMITÓRIOS, LIVING, 2 BANHEIROS COM AZULEJOS DECORADOS, COZINHA, DEPENDÊNCIA COMPLETA DE EMPREGADA E GARAGEM PARA 2 CARROS, PERTO DA PRAIA.

Terreno, situado à rua do Country Clube, medindo 12,00 m. de frente por 25,00 m. de fundos. Ótimo preço.

Terreno com 13,00m. de frente por 38,60m. de fundos, Rua ARACY VAZ CALLADO. Ótimo preço. Metade a vista e saldo em prestações.

COQUEIROS

JARDIM ITAGUAÇU - Casa de alvenaria com área de 360,00m2., contendo 3 dormitórios, dois banheiros, living, cozinha, garagem, salão de jogos, lavanderia, área de serviço, dependência de empregada e sauna. Terreno de 360,00m2.

ITACOROBÍ

- LINDO TERRENO COM ÁREA DE 4.103,00 m2, NA ESTRADA DE ITACOROBÍ, PERTO DO "PROCESSAMENTO DE DADOS" DO BESC. ÓTIMO PREÇO.

- LINDO TERRENO SITUADO EM ITACOROBÍ, FRENTE PARA A ESTRADA GERAL, TENDO 4.103,00 m2.

BARREIROS

LINDA CASA DE ALVENARIA, COM QUARTOS, SALA DE COSTURA, COPA, COZINHA, BANHEIRO COM AZULEJOS DECORADOS ATÉ O TETO, ÁREA DE SERVIÇO E GARAGEM. ESTILO COLONIAL.

CAPOEIRAS

LINDO TERRENO DE ESQUINA. ÁREA: 900,00m2. ÓTIMO PREÇO.

Linda casa de alvenaria com 176,00m2., terreno de 14,00m. de frente por 26,70m. de fundos, com as seguintes peças: 4 dormitórios, duas salas, dois banheiros, cozinha, abrigo para 4 carros. Cozinha e banheiro com azulejos decorados.

OFERTA ESPECIAL

COQUEIROS - PRAIA DA SAUDADE - LINDA RESIDÊNCIA DE ALVENARIA COM ÁREA DE 265,00m2., EDIFICADA EM TERRENO DE 1.200,00 m2, TENDO 5 DORMITÓRIOS, TELEFONE, AR CONDICIONADO, SALA DE JANTAR, SALA DE ESTAR, ESCRITÓRIO, AMPLA COZINHA, GARAGEM PARA 3 CARROS, ARMÁRIOS EMBUTIDOS. LINDA VISTA PANORÂMICA. CHURRASQUEIRA. 3 QUARTOS DE BANHO. JARDIM.

PLANTÃO PERMANENTE

DE 2a. A SÁBADO, DAS 8:00 ÀS 22:00 HORAS.

A. GONZAGA

A. GONZAGA

Grafoscopia habilita novos técnicos

Ontem pela manhã encerrou o curso de Grafoscopia, ministrado pelo professor Helcindo Clark aos funcionários de cartórios, bancários e advogados, como objetivo de capacitar os participantes a identificar comexatidão, a autenticidade e a autoria gráficas, promovido pelo Centro de Planejamento e Serviços e desenvolvido em sua sede própria.

Gilberto Luiz Gonzaga, diretor administrativo, explica que "o Cepes é uma sociedade civil fundada em março deste ano, constituída por uma equipe de 18 técnicos de várias especialidades, com o objetivo de planejar e assessorar prefeituras, empresas, Colégios e hospitais".

— Promover a educação permanente, através de Cursos, treinamentos e seminários; desenvolver pesquisas e diagnósticos setoriais e globais nos diversos sistemas sociais, documentando dados atualizados da realidade catarinense.

A partir de amanhã até 18 de julho, de 2a. a 6a. feira, das 20 às 22h30m, o Cepes estará promovendo o curso Expressão Corporal, ministrado pela professora Edeltrudes Neumann, técnica em Expressão Corporal. Gilberto Luiz revela "que trata-se de um curso altamente recomendado para expressar de maneira sempre mais adequadas, pela fisiologia, pelo gesto, pelo movimento do corpo, as mais variadas emoções".

— E para o mês de agosto, no período de 11 a 15, promoveremos mais dois cursos; "Como falar com os Filhos", destinado a casais, noivos e educadores, coordenado pelo psicólogo e educador Laurindo Trombetta. E "O comportamento Humanas Organizações", com George Vittorio Szenezzi, pós-graduado em engenharia industrial, para diretores, empresários, garantes, professores e estudantes".

Para as pessoas do interior interessadas nos cursos do Centro de Planejamento e Serviços, basta escrever à rua Anita Garibaldi, 19 - 6o. andar, salas 602 e 603, caixa postal 1066, fone 22-3036 - Florianópolis.

Pronto o projeto para reforma da praça do Estreito

O presidente da Câmara Municipal vereador Waldemar da Silva Filho, encaminhou na semana passada à sanção do Prefeito Municipal projeto de lei aprovado recentemente e que autoriza o Executivo a desapropriar área de terras para ampliação da Praça Nossa Senhora de Fátima, no Sub-Distrito do Estreito. A construção definitiva da Praça Nossa Senhora de Fátima "é uma das maiores aspirações da população estreitense", cujo projeto já se encontra pronto na Divisão de Planejamento da Secretaria de Obras.

Segundo o documento daquele logradouro público será ampliado para mais 3.028,15 metros quadrados, tendo 41,10 metros de frente para a rua Coronel Pedro Demoro 83,20 metros para a rua Afonso Pena, 73,20 metros para um terreno da Prefeitura - onde parte do jardim já foi implantado - e 37,80 metros para um rua projetada. O valor total da desapropriação custará ao erário municipal aproximadamente Cr\$ 645.146,60 e a área a ser desapropriada é de propriedade de José Del Cistia e esposa.

A desapropriação, amigável ou judicial, terá por objetivo a construção da nova praça do Estreito, com ampla área verde, além de um parque infantil. A iniciativa de desapropriação daquela área foi tomada através de decreto do Executivo, quando respondia pelos destinos da cidade, o presidente da Câmara Municipal, vereador Waldemar da Silva Filho.

ÁREA PARA CIRCOS

O vereador Flávio Vieira apresentou ao plenário da Câmara requerimento solicitando o envio de expediente ao Governador do Estado, para que seja reservada uma área do perímetro urbano da cidade, a qual se destinará ao uso de circos e parques de diversão, quando em passagem pela Capital. Em sua justificativa, o vereador afirmou que "a arte popular é um instrumento de transmissão de conhecimentos às massas".

— Os circos, teatros, cinemas e parques de diversões representam ponderável parcela da cultura popular e é de lamentar que principalmente os circos, que encantam adultos e crianças, venham atualmente encontrado dificuldades para se instalar na Capital. Essas organizações transmitem mensagens que falam diretamente à sensibilidade e à crítica do povo.

"É de se lamentar que o teatro popular, assim entendido, aquele que os circos oferecem ao povo e principalmente aos mais jovens, venham enfrentando dificuldades sem conta e cada vez maiores. Aqui em Florianópolis observa-se a necessidade do Poder Público reservar uma área de terras, dentro do perímetro urbano, como local permanente para a exibição desses espetáculos, parques ou outros gêneros de diversões populares", concluiu o vereador Flávio Vieira.

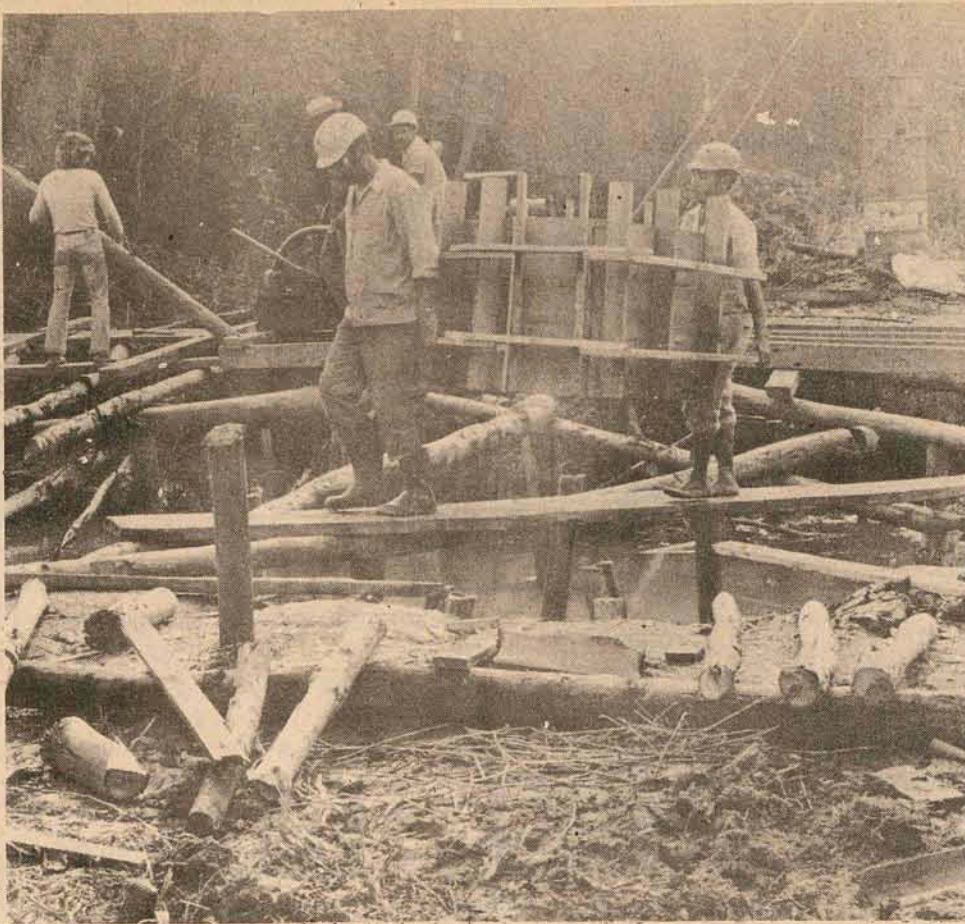

As obras serão concluídas em dezembro, segundo Cherem.

Cherem inspeciona obras na avenida da Saudade

O Prefeito Dib Cherem, acompanhado do Secretário de Obras da municipalidade, engenheiro Juarez Losso, esteve em visita às obras da nova ponte que estão sendo realizadas na Avenida da Saudade em substituição à ponte grávida. Na ocasião o Chefe do Executivo municipal percorreu também a avenida Madre Benvenuta, no Jardim Santa Mônica, atualmente único acesso para o Norte da Ilha e Lagoa da Conceição.

Segundo informou o Prefeito, as obras da nova ponte prosseguem em ritmo normal, devendo ser entre-

gues até o início de dezembro, conforme contrato estabelecido com a firma empreiteira. Os serviços de construção daquela ponte estão na fase de colocação do estacamento, cujos serviços deverão estar concluídos esta semana. A ponte grávida, que apesar das precárias condições resistiu tanto tempo, não será retirada do local, mas a nova está sendo construída por cima.

Por outro lado, o Prefeito determinou a recuperação do asfalto da Avenida Madre Benvenuta, no Jardim Santa Mônica, a qual se

encontrava em precárias condições de tráfego. "Diversas providências" foram tomadas pelo Executivo, visando o mais rápido andamento dos serviços.

TRIBUNAL DE JUSTIÇA

O Prefeito Dib Cherem esteve ontem em visita ao Tribunal de Justiça, onde foi recebido pelo presidente, desembargador Eugênio Trompowski Taulois Filho. A visita teve caráter de cortesia, tendo o Prefeito "manifestado o alto apreço que tem pelo Poder Judiciário, notadamente o de Santa Catarina".

Boa vizinhança é uma questão de oportunidade.

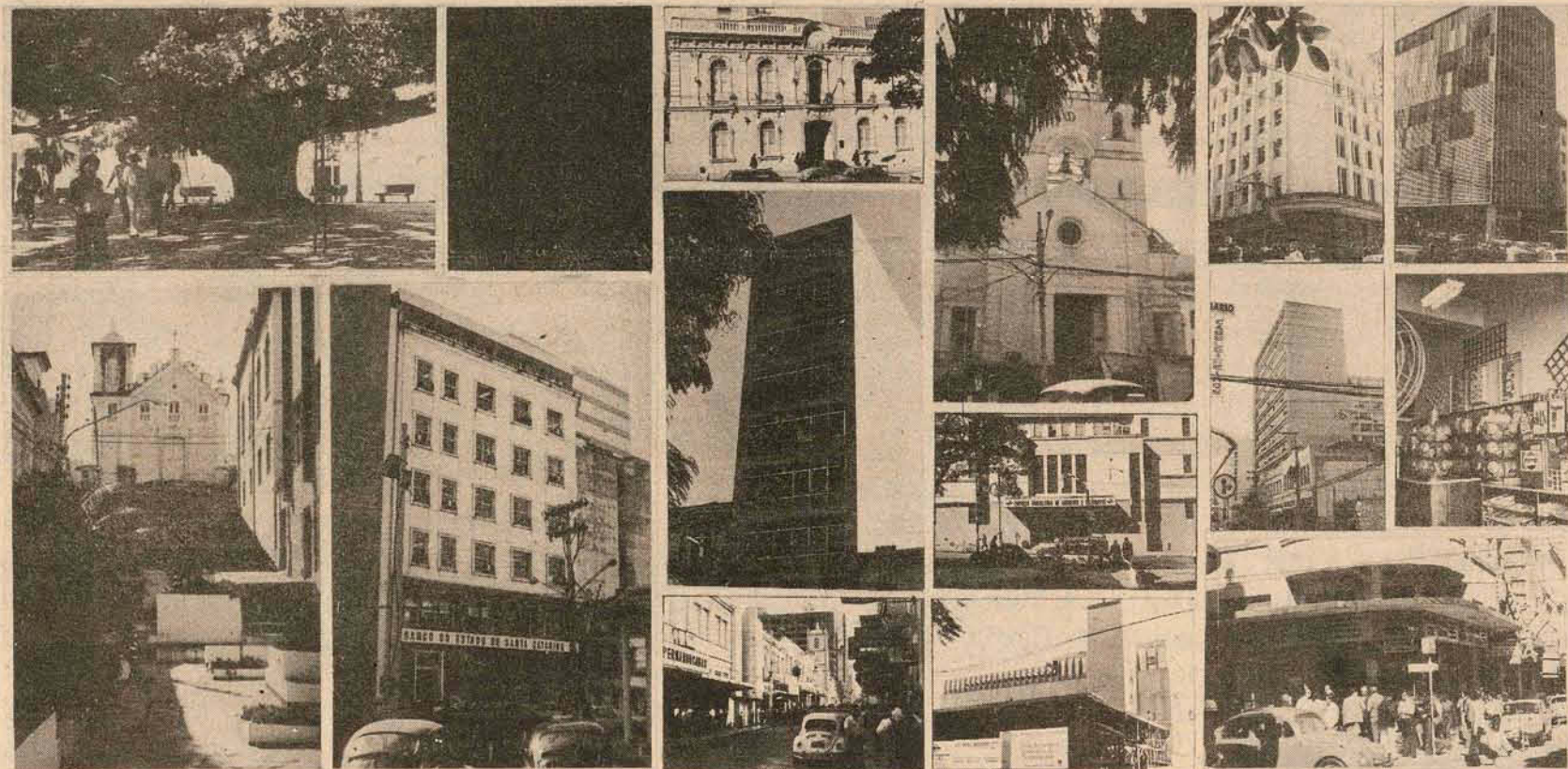

EDIFÍCIO TRAJANUS

Boa vizinhança é uma questão de oportunidade! E a Construtora Predilar está proporcionando a excelente oportunidade para você desfrutar de uma Boa vizinhança!

Na centralíssima Rua Trajano, o EDIFÍCIO TRAJANUS - nove pavimentos, exclusivamente conjuntos para escritórios, com áreas disponíveis para empresas de qualquer porte.

TRAJANUS - o edifício da boa vizinhança e de bons negócios.

Mais uma realização da Construtora Predilar



ENTREGA DENTRO DE NOVENTA DIAS - LOCALIZAÇÃO CENTRAL: RUA TRAJANO
NOVE PAVIMENTOS - EXCLUSIVAMENTE CONJUNTOS PARA ESCRITÓRIOS
DEPENDÊNCIAS EM PARQUET - DOIS MODERNOS ELEVADORES
HALL DE ENTRADA EM MÁRMORE BRANCO

pi
Vendas:
PRED IMÓVEIS

Creci 2535. Galeria Comasa - Loja 3. Fones: 22-3398 - 22-3257 - 22-1100

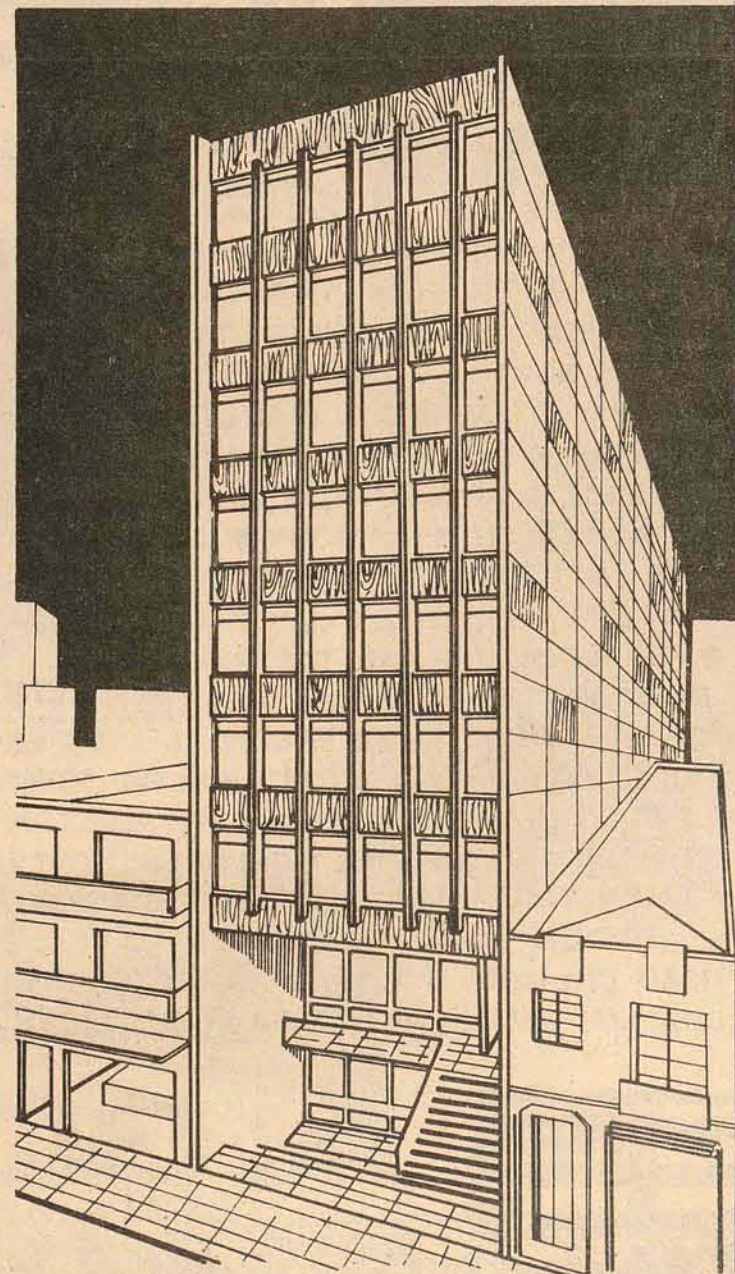

A área será ampliada para mais 3.028,15m².

O movimento turístico na cidade, segundo os hoteleiros.

Três dos quatro mais importantes hotéis da Ilha confirmaram na manhã de ontem, o crescimento de seus índices de lotação neste mês de julho, atribuindo à demanda da clientela turística o considerado "bom" movimento acusado nos últimos dias. Segundo os dados que forneceram sobre as atuais e as normais lotações dos hotéis, o crescimento da demanda no mercado hoteleiro ilhéu cresceu por volta de 15 a 30 por cento neste período, variando de hotel para hotel.

Entretanto um dos hoteleiros disse que é ainda consideravelmente baixo o movimento turístico na Capital - esperado a partir de 10. de julho - argumentando que a presente clientela constitui 80 por cento da lotação da casa, o que é "normal" para eles. Disse ainda que não está correspondendo às expectativas, aguardando-se uma melhora.

Entretanto, de uma maneira geral, o turismo na Ilha, "pelo menos no que tange ao turismo mais lucrativo para a economia local", que se utiliza de hotéis e restaurantes, não chegou a atingir nem 50 por cento dos índices normais da demanda hoteleira, constituída por comerciantes, principalmente.

Aos 57 anos, 51 dos quais dedicados à faxina no Colégio Arquidiocesano São José, dona Lúcia está preocupada com a ação de despejo e deverá abandonar a pequena casa que ocupa no local.

Depois de 51 anos, a zeladora terá que abandonar o colégio.

Dona Lúcia Lemos, 57 anos, mora há 51 anos no Colégio Arquidiocesano São José, para onde foi aos seis anos com sua mãe. No ano passado, ela foi aposentada como servente do colégio e agora quer que saia da pequena casa de três compartimentos ao lado dos sanitários, onde mora sozinha (ela é solteira) desde que perdeu sua mãe, há três anos, porque "pretendem demolir a casa para ampliar os sanitários" ainda este mês.

O procurador geral do Mitra - Arquidiocese - foi falar com ela há cerca de dez dias e lhe perguntou, segundo depoimento de Dona Lúcia e das demais serventes da escola, se era verdade que "há mais de 50 anos ela é favorecida, morando lá sem pagar aluguel, água, luz". Dona Lúcia respondeu que sim, e ele falou - como representante do dono da propriedade - que agora estava na hora dela sair. Se as chaves não forem entregues dentro de uma semana, ele entraria com uma ação de despejo na justiça e com a polícia iria lá para tirá-la da pequena casa.

As colegas da ex-servente contaram que Dona Lúcia chorou copiosamente, como ontem, na frente da diretora, com muito medo de represálias. A diretora, Dona Ady Lentz, disse que "ela já não está dando utilidade para a gente. Ela já é aposentada, portanto, está

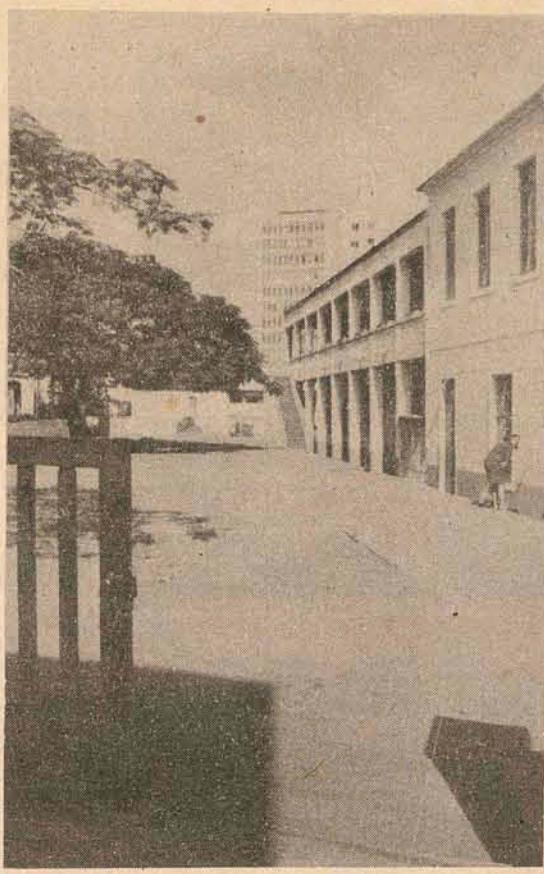

desvinculada do colégio, e agora tem que sair. Os sanitários precisam ser ampliados, e o único lugar disponível é onde ela mora. Nem para zeladora ela serve, uma vez que entraram ladrões aqui e ela estava dormindo, não viu nada. O superior disse que então, se fosse o caso, era para por um vigia homem".

Atribulada, a diretora quer justificar o despejo e diz que os sanitários dos meninos estão localizados muito perto da cozinha, entupidos, e que o cheiro chega até a rua. "Se não arrumamos isto chega a Saúde Pública e teremos que pagar multa. Temos só seis sanitários para meninas e quatro para meninos, e temos cerca de 1.500 alunos. Esta mulher não pode mais ficar aqui. Ela ultimamente já nem dorme nem come mais na casa dela, é apenas um depósito de móveis. Ela fica na casa de Dona Ana (uma senhora que cuida da Igreja Santo Antônio, ao lado do colégio)".

Dona Lúcia fica com medo de falar na frente da diretora, que não permitiu que ninguém fosse fotografado, ameaçando quebrar a máquina do repórter se tirassem fotos dela. E mandou ainda que chamassem Dona Lúcia e a acusou rudemente de ter ido fazer queixa ao jornal (o que não é verdade), acrescentando que "deveria ser muito ignorante quem mandou fazer uma notícia destas. Dona Lúcia apenas chorava e

tremia muito, repetindo que estava inocente e que não fazia mal a ninguém".

A diretora argumentou que "ela tem casa no Estreito, que deu para o sobrinho morar", mas segundo Dona Lúcia, a propriedade, que fica no Beco da Servidão Epiveque, "está apodrecendo, tem apenas três peças, onde moram o sobrinho, a mulher e os três filhos do casal", e que não tem lugar para ela e os móveis, embora poucos.

"Depois de tanta ingratidão, nem quero mais ficar aqui, parece que estou incomodando todo mundo". Segundo as outras serventes, preocupadas com a situação da colega, "durante todo o tempo em que trabalhou no Colégio, nunca tirou férias, se dedicava, nunca saía". Dona Lúcia, por sua vez, disse que "em mais de 40 anos de serviço, quando muito, faltei 20 vezes, por motivo de doença". As faxineiras também ficaram com medo da diretora e esperaram que ela saísse para apoiar a colega, "que não merece isto, temo a muita pena dela".

A diretora disse que "há seis anos estamos levando a mulher na conversa. Aguentamos até agora, para ele se aposentar. Ela chora, está apavorada sem necessidade nenhuma. Não paga aluguel, água, luz, esgoto, aqui dentro, mas ela agora já não interessa mais para nós, não serve para nada, e nós precisamos ampliar os banheiros. Se ela não sair, vai ser despejada de qualquer jeito".

Dona Lúcia limpa, gratuitamente, apesar de aposentada, a coordenadoria da escola, "de camaradagem. Às vezes me dão dez cruzeiros de gorjeta, por que é particular. No Belas Artes - uma escola próxima ao São José - também às vezes trabalho e ganho um pouco".

Ela conta que sua mãe foi empregada do falecido Arcebispo Dom Joaquim Domingues, e aos seis anos veio com ela morar no Colégio São José. "Antes era uma casinha aqui do lado, que tiraram porque tinha que passar o muro. E moro nesta ao lado do banheiro há mais de 20 anos".

- Minha mãe morreu com 91 anos, se aposentou com 81. Quando não durmo em casa, fico na Dona Ana, às vezes almoço lá também, ou no Estreito. Eu ajudo nos serviços da casa de Dona Ana porque eu devo muito favor para ela, eu reconheço. Quando minha mãe estava doente ela disse que eu podia usar o telefone dela de graça, a qualquer hora da noite para chamar o médico. Eu ando muito nervosa, por isto não durmo todas as noites no colégio. Às vezes eu trago minha sobrinha para ficar comigo, porque entraram ladrões ultimamente". O impasse deverá ser resolvido esta semana.

«Operação Férias»: Dner intensifica fiscalização.

Um contingente de 273 patrulheiros está sendo mobilizado pela Polícia Rodoviária Federal para Fiscalizar 1.256 km de rodovias.

A atual temporada de férias aumentou consideravelmente o número de acidentes nas rodovias federais. Em Santa Catarina, somente no último final de semana, 16 pessoas morreram em dois acidentes registrados na rodovia BR-101. Um no trecho norte, no sábado, outro no trecho sul, no domingo.

Esses, além de outros já registrados, foram os graves prenúncios da elevação anormal do número de vítimas nas estradas durante os períodos de férias, que sempre revelam índices de mortalidade por acidentes automobilísticos superiores à média dos demais meses do ano.

O 160. Distrito Rodoviário Federal do Departamento Nacional de Estradas de Rodagem (DNER), responsável pelas rodovias federais em território catarinense, atvou desde o último dia 27 de junho a "Operação Férias". Promove desta forma o policiamento ostensivo das rodovias federais, principalmente nas entradas e saídas das zonas urbanas, bem como nos acessos à praias e regiões de maior demanda turística e de lazer, onde se registram maior volume de trânsito e, conseqüentemente, maior incidência de acidentes.

A Polícia Rodoviária Federal está promovendo nos trechos iniciais das rodovias as chamadas "operações de saneamento", destinadas a impedir a circulação de veículos sem condições mínimas de segurança, tais como aqueles em precário estado de conservação e os que não portam os seguintes equipamentos: extintor de incêndio, limpador de para-brisa, triângulo de segurança, luz de freio, faróis de luz baixa e alta, e lanternas indicadoras de mudança de direção. Da mesma forma estão sendo punidos os veículos com alteração da cor das lanternas dianteiras - por lei devem ser vermelhas ou brancas - e as que estiverem utilizando indevidamente o pisca-alerta - destinado à utilização somente em caso de acidente.

A fiscalização dos trechos catarinenses das rodovias federais, durante esta operação especial de férias, desenvolve-se com os recursos totais da Polícia Rodoviária Federal. Cerca de 273 patrulheiros, 34 caminhões-ambulância Veraneio, 11 Volkswagen sedã, sete caminhões para apreensão de animais, cinco carros-guincho e sete motocicletas foram ativadas para patrulhar os 1.256 quilômetros rodoviários federais catarinenses.

Considerando o elevado número de acidentes causado pelo excesso de velocidade e a forma com que esta infração está disseminada nas rodovias federais - só na última quinta-feira um comando da PRF atuou mais de 100 veículos transitando em velocidade superior a 100 km/h, na BR-101 - a divisão de policiamento de trânsito do DNER está dando especial atenção a utilização dos aparelhos de controle de velocidade, principalmente radares.

E faz os seguintes conselhos aos motoristas:

1. Evite viajar à noite nas regiões de serra (rodovias BR-282, BR-116) devido a intensa incidência de neblina nesta época do ano (também o trecho sul-ctarinense da rodovia BR-101 vem apresentando neblina à noite). De forma contrária, reduza a velocidade de maneira que seja compatível com a segurança.
2. Tenha cuidado especial ao adentrar ou sair da pista. Evite reduzir a velocidade sobre ela; faça-o no acostamento ou nas pistas de desaceleração.
3. Preocupe-se especialmente com as ultrapassagens.
4. Atenção nos trechos catarinenses da rodovia BR-101 que se encontram em restauração: Entre Tijucas (Km 165) e Biguaçu (Km 193); e entre Palhoça (Km 221) e Penha (Km 263). Além de utilizar velocidade reduzida, é aconselhável pressionar o para-brisa com mão, quando trafegar atrás de outro veículo, evitando assim que o pedregulho desagregado o quebre.

Ainda os dados estatísticos levantados pelo Dner em 1974, sobre os 41 mil desastres ocorridos nas rodovias federais do país, trazem argumentos eficazes para mais alguns cuidados nas estradas. Revelam que 18 por cento dos acidentes foram provocados por ultrapassagens mal feitas; cinco por cento por desrespeito à via preferencial; quatro por cento por excesso de velocidade; quatro por cento por parada súbita; e 2,5 por cento por desobediência à sinalização. A imprudência de pedestres contribuiu também com boa parcela desses acidentes: 4,5 por cento foram causados por atropelamento de pedestres e 2,7 por cento pela sua imprudência.

A fiscalização dos trechos catarinenses das rodovias federais, durante esta operação especial de férias, desenvolve-se com os recursos totais da Polícia Rodoviária Federal. Cerca de 273 patrulheiros, 34 caminhões-ambulância Veraneio, 11 Volkswagen sedã, sete caminhões para apreensão de animais, cinco carros-guincho e sete motocicletas foram ativadas para patrulhar os 1.256 quilômetros rodoviários federais catarinenses.

Ainda os dados estatísticos levantados pelo Dner em 1974, sobre os 41 mil desastres ocorridos nas rodovias federais do país, trazem argumentos eficazes para mais alguns cuidados nas estradas. Revelam que 18 por cento dos acidentes foram provocados por ultrapassagens mal feitas; cinco por cento por desrespeito à via preferencial; quatro por cento por excesso de velocidade; quatro por cento por parada súbita; e 2,5 por cento por desobediência à sinalização. A imprudência de pedestres contribuiu também com boa parcela desses acidentes: 4,5 por cento foram causados por atropelamento de pedestres e 2,7 por cento pela sua imprudência.



Na última quinta-feira, mais de 100 veículos autuados.

A. DE CARVALHO & CIA. LTDA * AÇOMAT LTDA * ALCAN ALUMÍNIO DO BRASIL S/A * ANDRE MAYKOT & CIA. * ARBAME-MALLORY DO NORDESTE S/A - IND. COM. * AROUCA & CIA * ARTEC LTDA * ARTEFATOS HÉRCULES S/A * ATMA PAULISTA S/A * AUTO POSTO INTERLAGOS * BECK WITTHINRINCH LTDA * BERNEC & CIA * BRINDES BRASIL S/A * BURROUGHS ELETRÔNICA LTDA * CASAS DA ÁGUA * CERÂMICA CRICIÚMA S/A - CECRISA * CERÂMICA STO. ANTONIO * CERÂMICA SÃO JORGE LTDA * CERÂMICA SÃO NICOLAU LTDA * CERÂMICA TAPUIA LTDA * CERÂMICA UNIÃO * CIA. CATARINENSE DE CIMENTO PORTLAND * CIA. REAL DE FOGÕES * CIA. HANSEN INDUSTRIAL * CIA. INDUSTRIAL DE PLÁSTICOS - CIPLA - * CIA LAMINADORA CATARINENSE * CIA. MERCANTIL VICTOR PROBST * CIA. T.JANER COMÉRCIO E INDÚSTRIA * CIA. ULTRAGAZ S/A * COBRAFE S/A IND. E COMÉRCIO * COMERCIAL HIDREL LTDA * COMERCIAL RECH LTDA * COMÉRCIO E INDÚSTRIA GERMANO STEIN S/A * COMÉRCIO E REPRESENTAÇÕES SOTEL LTDA * COMPANHIA GERAL DE INDÚSTRIAS * COMPANHIA JORNALÍSTICA CALDAS JUNIOR * COMPANHIA PROVIDÊNCIA IND. E COM. * COMPENSADOS MAPIN S/A * CONDUGEL S/A - FIOS E CABOS ELÉTRICOS * CONTE - CONSTRUTORA TÉCNICA LTDA * CONSTRUTORA BRITA E TERRAPLENAGEM LTDA * COPEX MATERIAL DE ENGENHARIA LTDA * ... * DOMINGOS REITZ & CIA. LTDA * DOVA S/A * ... * DURIEUX S/A COM. E ... * ELEVADORES SCHINDLER ... * ESMALTADOS ... * GRAULINO KOERICH & CIA. ... * GRAFO'S IND. GRAF. ... * GLICHERIA LIDER ... * HOEPECK ... * ... * IND. DE CALÇADOS ... * IND. DE METALÚRGICA ... * IND. DE METAIS VULCÂNIA S/A ... * JAMPINTURAS E DECORAÇÕES ... * KINGRAF LTDA * KOERICH S/A - COM. DE ... * LARIA RECORD LTDA * LINCK S/A * MADEIREIRA ... * MARGRANITO LTDA * METALÚRGICA ALBION S/A * METALÚRGICA ARTE ... * METALÚRGICA ARTE TARUMÃ LTDA * METALÚRGICA DOUAT LTDA * MEYER S/A * MONTANA S/A - IND. ... * MULLER & FILHOS LTDA * OLIVETTI DO BRASIL S/A * OTTO BAUMGART IND. E COM. ... * PIRELLI S/A - CIA. INDL. BRAS. * PHILIPPI & CIA * POZOLIT DO BRASIL ... * SIEMENS DO BRASIL S/A * SOC. DE AÇOS ESPECIAIS LTDA * SODI ... * SUPERGABRAS S/A * SUL MADEIRAS LTDA * 3 M. DO BRASIL LTDA * WALTER D. FICHER & CIA. LTDA * WALTER SCHMIDT S/A - COM. E IND. * VIDRAÇARIA STA. EFIGÊNIA * VON DER HEYDE & CIA. LTDA * IND. E COM. DE METAIS LTDA - BOMETAL - * POMMELLA S/A * BESC TURISMO S/A * CETIL S/A * EDSON ORLANDO TAVARES GOELDNER * EMPRESA EDITORA JORNAL DE STA. CATARINA LTDA * EMPRESA EDITORA O ESTADO LTDA * EXPRESSO CRICIUMENSE LTDA * EXPRESSO FLORIANÓPOLIS LTDA * HEINS LIPPEL * NOSSA TRANSP. NORTE OESTE SUL S/A * ORLANDO GOMES * RÁDIO ANITA GARIBALDI LTDA * RÁDIO E TELEVISÃO CULTURA S/A * SOC. CARRETEIRA LTDA * SOC. RÁDIO GUARUJÁ LTDA * TV. COLIGADAS DE STA. CATARINA S/A * TRANSPORTADORA BLUMENAUENSE * VIBRÓ ESTACAS LTDA * XEROX DO BRASIL S/A * STUDIO A 2

Com os nossos amigos continuamos a crescer



SOMOS CATARINENSES

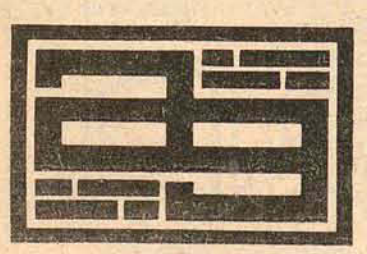

A. GONZAGA S.A.
CRECI 1 - 11a. Região - Rua Arcipreste Paiva, 11 - Florianópolis - SC
PRESENÇA QUE SIGNIFICA TRANQUILIDADE