O TEMPO – Pressão Atmosférica Média: 1010.7 milibares. Temperatura média do dia: 22.4 graus centígrados, com um máximo de 29.9 graus no ponto de maior insolação e um mínimo, à noite, de 15.1 graus (No Planalto, a média mínima será de 07.2 graus). Estado do Céu: Cirrus, Stratus, de claro a meio encoberto. Nevoeiros noturnos nas margens de rios, serras e Litoral. Estado do Tempo: Com instabilidades esparsas no Oeste e estável-bom no Planalto e Litoral. Previsão: A. Seixas Netto.

O ESTADO

Florianópolis – Sábado 12 de julho de 1975 – Ano. 61 – No. 18.072 – Edição de hoje 16 páginas – Cr$ 1,50

FORNECIMENTO DE IMPRESSOS À MARINHA – O Comando do 5o. Distrito Naval comunica, às indústrias gráficas em geral, que o Centro de Controle de Estoque de Material, na Ilha das Cobras, no Rio de Janeiro, fará realizar no próximo dia 18, às 14 horas, Tomada de Preços para aquisição de Material de Expediente. Para maiores informações, os interessados deverão procurar a Divisão de Intendência do Comando do 5o. Distrito Naval, em Florianópolis.

Nem Sítio, nem AI-5

O vice-governador de São Paulo, Manuel Gonçalves Filho, acredita que o AI–5 não se perpetuará, mas que o Estado de Sítio está obsoleto. A Constituição deve pressupor emergências (Pg.5).

A falta de segurança no Estádio Hercílio Luz determinou a sua interdição pela FCF.

Federação interdita estádio do Marcílio até julgamento pelo TJD

O presidente da Federação Catarinense de Futebol, José Elias Giuliari, resolveu ontem interditar o Estádio Hercílio Luz, de propriedade do C.N. Marcílio Dias, com base no artigo 18 do Estatuto da FCF. O relatório do árbitro Dalmo Bozzano precipitou a medida, que considerou ainda a participação de dirigentes nos acontecimentos de quarta-feira, já em grau de reincidência específica. O Marcílio jogará em Brusque. (Pg. 8).

José Lopez Rega: insistindo na renúncia, mesmo contra a vontade dos astros.

Isabel mantém-se no poder aceitando a renúncia de Rega

A presidente Maria Estela de Peron reorganizou ontem o Gabinete ministerial, aceitando a renúncia do controvertido Ministro do Bem-Estar Social e seu Secretário Particular, José Lopez Rega. Foram confirmados em seus cargos os Ministros da Educação, Oscar Ivanisevich, o Chanceler Alberto Vignes, o do Trabalho, Cecílio Conditi, e, supreendentemente, também o Ministro da Economia, pivô da crise com a CGT, Celestino Rodrigo. (Pg.2).

Aumenta o deficit habitacional

O sociólogo Gabriel Bolaffi, da USP, criticou ontem o Banco Nacional de Habitação, "por ter abdicado de sua principal função social, transformando-se num mero repassador de fundos". (Página 5).

Henry Kissinger e Leonid Brezhnev progridem lentamente, trabalhando no projeto que equilibra o poderio bélico dos dois países.

Kissinger e Brezhnev fazem poucos avanços na détente nuclear

O Patrimônio Municipal ultima o processo de tombamento das igrejas do Rosário, São Francisco, Lagoa, Ribeirão e Santo Antônio (Pg. 15).

Patrimônio mostra sua reverência e tomba cinco igrejas da Ilha

Professor vê ensino superior em expansão desordenada *Página 9.*

CNP autoriza empresas de SC a produzir mais carvão *Página 9.*

Consumidores já pagam mais 40% pela água *Página 16.*

Silveira enumera os obstáculos da distensão *Página 3.*

Acervo: Biblioteca Pública SC - Hemeroteca Digital Catarinense

Argentina

Isabel muda pouco novo gabinete, mas Lopez Rega sai

Buenos Aires – A presidente Isabel Peron, em uma tentativa de superar a pior crise de sua gestão, reorganizou ontem seu gabinete ministerial, aceitando a renúncia do controvertido e questionado Jose Lopez Rega, que também era seu secretário particular.

Os novos ministros prestaram juramento as 18 horas locais no Salão Branco do Palácio do Governo.

Isabel Peron confirmou em seus cargos os ministros de Educação, Oscar Ivanisevich, de relações exteriores, Alberto Vignes; de economia, Celestino Rodrigo e do Trabalho, Cecilio Conditi.

Antonio Benitez, que até ontem era o ministro da Justiça, foi designado para o ministério do Interior em substituição a Alberto Rocamora. Benitez é o único ministro que permanece no gabinete desde que o peronismo chegou ao poder em maio de 1973 quando foi eleito o ex-presidente Hector J. Campora.

Carlos Alejandro Villone, intimamente ligado a Lopez Rega, foi nomeado ministro do Bem-Estar Social, apesar da oposição de alguns setores políticos.

Julio Carlos Gonzales que, era secretário técnico da presidência, foi nomeado secretário particular da presidente Isabel Peron em substituição a Lopez Rega, que renunciou aos dois cargos que ocupava até o momento.

Soube-se que Rodrigo, cujo programa econômico de austeridade anunciado a princípios de junho produziu a atual crise e os conflitos com a poderosa Confederação Geral do Trabalho (CGT), permaneceria no cargo por um breve período. Rodrigo permaneceria no cargo até por em prática outras medidas econômicas, como o sistema das "mini" desvalorizações para enfrentar a séria crise econômica argentina, além de medidas para restringir as importações.

Ernesto Corvalan Nanclares, membro do Supremo Tribunal de Justiça, foi nomeado Ministro da Justiça, e o escrivão mais graduado, Jorge Garrido, ocupará a pasta do Ministério da Defesa, em substituição a Adolfo M. Savino.

Segundo os observadores, apesar da saída de Lopez Rega, alguns dos ministros designados ou confirmados poderiam sofrer novas críticas da oposição, principalmente devido a nomeação de Villone.

A RENÚNCIA DE REGA

Em sua renúncia, Lopez Rega disse que "meus detratores e os anti-pátrias, se encarregarão de preencher novelescamente um grande livro, porém no final será apenas Deus o próprio povo, visto que poderão contemplar e viver nos acontecimentos, milhares de realidades concretizadas para o benefício dos humildes e dos trabalhadores".

A atuação de Lopez Rega, que também era secretário particular do falecido presidente Juan D. Peron, foi questionada abertamente pela maioria dos setores nacionais, que ultimamente incluia também os próprios dirigentes sindicais de tendência direitistas como o próprio ministro renunciante. Embora discretamente, também foi criticado pelos militares.

Lopez Rega afirmou ainda em sua renúncia: "Retiro-me sereno, com o espírito amplo e sem ressentimentos de nenhuma espécie". Rogou a Deus "pelo bem do futuro da pátria, que sempre deve estar acima de qualquer paixão ou interesse humano".

Isabel Peron, ao assumir a presidência a primeiro de julho de 1974 devido a morte de seu esposo, confirmou o gabinete do general Peron até o dia 13 de agosto, quando apresentaram suas renúncias os ministros do Interior, Benito Llambi; da defesa, Angel F. Robledo; e de Educação, Jorge Taiana. Foram substituídos, respectivamente por Alberto Rocamora, Adolfo Savino e Oscar Ivanisevich.

No dia 31 de outubro de 1974 houve outra renúncia, desta vez apresentada pelo ministro da Economia, José Gelbard sendo substituído por Alfredo Gomez Morales, que também renunciou a dois de junho último, sendo substituído nosnesmo dia por Rodrigo. No dia 28 de junho, Ricardo Otero renunciou também, ao cargo de titular do Trabalho, e foi substituído por Conditi, hoje confirmado no mesmo cargo.

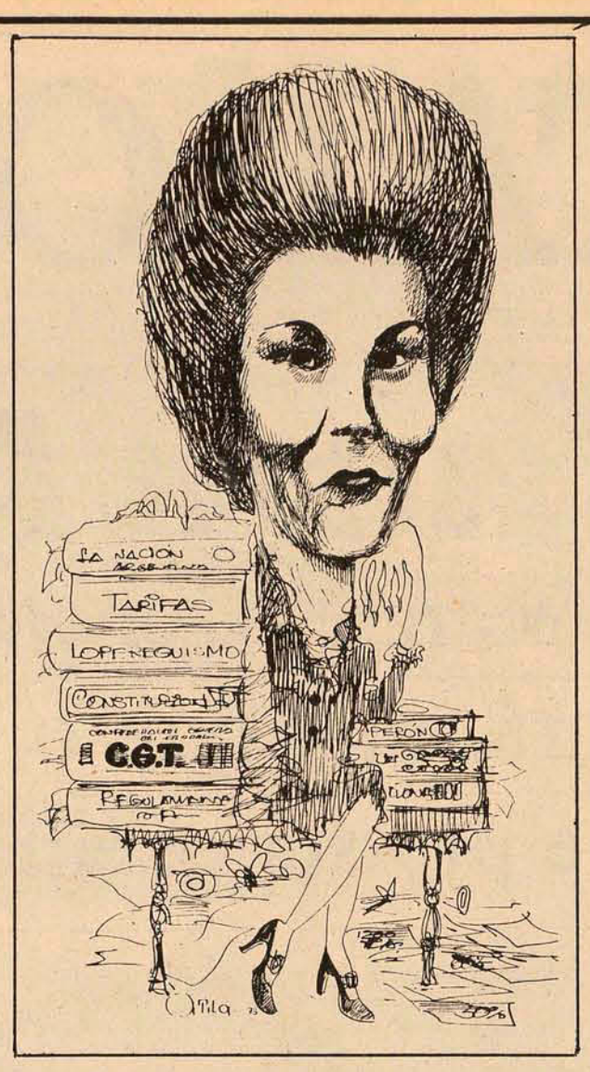

O peronismo e os reflexos da crise

por Oscar Serrat, da AP

Buenos Aires – *O movimento peronista no Governo, durante três décadas a força majoritária na Argentina, enfrenta hoje uma profunda crise, diante da virtual rebelião de sindicalistas, legisladores e governadores de províncias contra a direção da presidente Isabel Peron.*

Em qualquer outra força política esse fenomeno não constituiria surpresa. Mas no peronismo, movimento estruturado em torno do princípio da "verticalidade" a rebelião poderia ter sérias consequências.

Como reflexo do profundo e arraigado sentido de obediência à chefia do movimento, nenhum dos grupos rebeldes colocou ainda abertamente em dúvida a direção de Isabel de Peron. Pelo contrário, alguns deles – como o poderoso movimento sindical – continuam proclamando sua lealdade, mesmo quando através de uma greve geral, conseguiram deter e reverter toda a política governamental em matéria econômica.

Referindo-se a esta situação o jornal "La Nacion", em um artigo sobre a "Máscara de Fernando VII", aludia à situação peculiar que surgiu na Argentina entre 1810 – quando se formou o primeiro governo nacional e 1816 em que foi formalmente proclada a independência da Espanha e de qualquer outra metrópole :

LIÇÃO HISTÓRICA

Durante esse seis anos, o exército argentino combatia em várias frentes contra as tropas espanholas, mas todos os documentos e pronunciamentos oficiais continuavam proclamando lealdade ao monarca da Espanha, na realidade repudiado.

Muitos observadores atribuem a atual situação a circunstância de que Isabel Peron aparentemente não observou um dos princípios fundamentais recomendados por seu extinto marido, o general Juan D. Peron, em suas "lições de dirigir". Afirmava que um chefe político deve ficar sempre acima das divergências e antagonismos que surgirem no meio de seus partidários, procurando não se comprometer em lutas internas. Peron conseguiu isso mesmo quando estava exilado e longe do palco dos acontecimentos.

Mas Isabel Peron parece ter jogado sua sorte com uma discutida facção de direita liderada por seu secretário particular, Jose Lopez Rega, ministro do Bem-Estar Social.

Embora Lopez Rega conseguisse uma situação de importância devido a estreitos laços com Peron, o falecido caudilho mantinha um equilíbrio com os restantes grupos peronistas moderados e mesmo de esquerda. Sua esposa e sucessora não soube ou não quis fazê-lo.

EMINÊNCIA PARDA

A facção de Lopez Rega controlava virtualmente até ontem cinco dos oito ministérios, todo o sistema administrativo e de difusão da presidência e da chefia do movimento peronista. Conseguiu também separar a chefe de estado – aparentemente com seu consentimento – de um contato regular e fácil com outros grupos do peronismo, incluindo o movimento sindical, conhecido como principal fonte de poder do oficialismo.

A rebelião foi desencadeada pela **CGT** *no fim do mês passado, quando o ministro de Economia Celestino Rodrigo – ligado a Lopez Rega – cancelou convênios trabalhistas recém-assinados, por considerá-los lesivos ao seu plano de emergência econômica. Isabel Peron apoiou Rodrigo publicamente. Mas depois de uma greve geral, sem precedentes, por ter sido lançada pela* **CGT** *contra um governo peronista, a presidente recuou e homologou os convênios.*

ACERTOS DE CONTAS

O abrandamento presidencial parace ter fortalecido os legisladores peronistas, em maioria nas duas câmaras, para acertar contas pendentes com a facção de Lopez Rega. Num ato de grande significado político, os senadores elegeram como presidente provisório do Senado, Italo Luder, um jurista inimigo de Lopez Rega, colocando-o assim no primeiro lugar na linha de sucessão presidencial. Por pressões da facção de direita, o cargo estava vago, deixando assim outro integrante do grupo de Lopez Rega, seu genro Raul Lastiri, titular da Câmara de Deputados, como virtual vice-presidente. Uma revolta semelhante está se formando contra Lastiri na Câmara dos Deputados, afirmaram os observadores.

Alguns governadores de províncias, liderados pelo sindicalista Victorio Calabro, dirigindo o principal distrito do país, a província de Buenos Aires, estão começando a coordenar sua ação política, marginalizando Isabel Peron, que ainda e nominalmente chefe supremo do peronismo.

"Peron jamais teria permitido que as coisas chegassem a este extremo" – é o comentário mais ouvido dos preocupados peronistas.

Oposição questiona força de segurança

Buenos Aires – Os parlamentares oposicionistas solicitaram ontem esclarecimentos à principal autoridade do governo em questões de segurança, comissário geral Hector Garcia Rey, que na quinta-feira declarou que utilizará "meios anti-convencionais" para aniquilar a guerrilha na argentina.

A imprensa da capital também mostrou-se apreensiva com a decisão de Garcia Rey que atualmente ocupa o cargo de Sub-secretário de Segurança interior. O jornal **La Opinión** expressou sua preocupação numa manchete: "Garcia Rey pretende criar um esquadrão da morte? "

Garcia Rey que ficou sendo conhecido através de seus métodos sensacionalistas no combate à guerrilha esquerdista, declarou à imprensa na Província de Tucuman que serão utilizados contra a guerrilha "os mesmos métodos anti-convecionais que usa a delinguência".

O jornal **La Opinión** fez o seguinte comentário: "A não ser que Garcia Rey explique o sentido de suas declarações ou a corrija, elas aparentam comunicara um fato inusitado: o emprego de métodos semelhantes aos utilizados por grupos sediciosos de esquerda e de direta – o assalto, o sequestro, extorsão, o assassinato – por parte das Forças do Estado cuja missão é prevenir e reprimir esses delitos mediante a lei". E acrescenta: "Em outras palavras: o comissário Garcia Rey quis alertar sobre a criação ou preparação de um "esquadrão da morte? " Sem dúvida, é difícil de acreditar".

Segundo o comentarista da Associated Press, **Vicente Panetta**, fontes policiais afirmam que os "métodos anti-convencionais" para o combate da guerrilha de esquerda são utilizados pelos desconhecidos que militam na misteriosa e temida AAA – Aliança Anti-Comunista Argentina. A "AAA" já se responsabilizou pela morte de cerca de 240 pessoas de ideologia marxista.

Na quinta-feira, o deputado Jesus Porto afirmou à imprensa que o Ministro do Bem Estar Social, José Lopez Rega, estaria por traz da AAA. Ao mesmo tempo ele também pediu um julgamento político contra o Ministro. Disse que Lopez Rega é "notoriamente, o instigador e o autor intelectual da associação ilícita e dos crimes do bando terrorista de direita denominado popularmente de AAA". Finalizando sua exposição, o deputado Jesus Porto despediu-se com a seguinte fraze: "E agora, senhores, eu os convido para o meu enterro".

Socialistas abandonam governo em Portugal

Lisboa – O Partido Socialista português, liderado por Mário Soares, decidou ontem abandonar o gabinete de coalizaõ, em protesto contra a medida do governo entregando o jornal **República** a um comitê de trabalhadores chefiados por um coronel do Exército. **O República** pertencia ao Partido Socialista e era o seu principal porta-voz.

Por outro lado, o Partido Popular Democrático – PPD –, que também integra o gabinetyde coalizão, manifestou que a agremiação simpatiza com os socialistas, mas não deixará o governo por enquanto. Os dirigentes do PPD pediram uma audiência ao presidente Francisco Costa Gomes para tentar encontrar uma solução para a crise que ameaça deixar de fora a representação das duas correntes políticas no governo português.

Os socialistas tinham dois ministros no gabinete de 20 membros; o secretário-geral Mário Soares, que era ministro Sem Pasta; e o ministro da Justiça, Salgado Zenha. A retirada dos dois foi anunciada em nota oficial que classifica o problema da liberdade de imprensa "como crucial para os portugueses".

Ontem o jornal República editou seu segundo número depois do fechamento há dois meses. Não noticiou o afastamento dos socialistas do governo. O jornal deu como notícia da primeira página a manifestação comunista de quinta-feira à noite em Lisboa, com a manchete em vermelho: "Trabalhadores e soldados desfilam juntos".

Oficialmente, o República não está ligado a nenhum partido político e diz-se porta-voz dos trabalhadores e operários, mas acredita-se que será grande a influência pró-comunista.

A porta das oficinas está guardada por gráficos, que proibem a entrada a todas as pessoas estranhas. Os socialistas não realizaram qualquer tentativa de interferir na publicação do jornal, cuja edição de ontem foi principalmente dedicada a mensagens de apoio de simpatizantes de esquerda e a informação sobre problemas trabalhistas.

Russos e americanos intensificam preparativos para viagem espacial

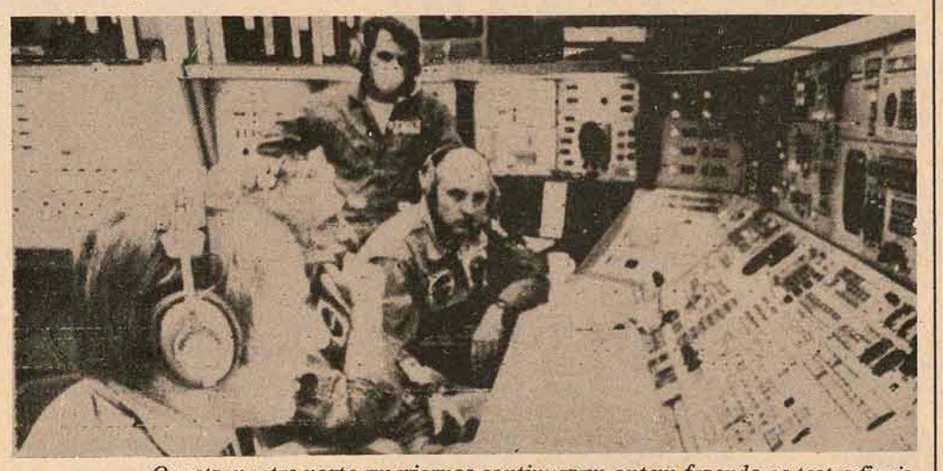

Os astronautas norte-americanos continuaram ontem fazendo os testes finais.

Cabo Canaveral – Técnicos soviéticos e norte-americanos intensificaram ontem os preparativos finais da histórica missão espacial conjunta que terá início na próxima terça-feira.

No centro espacial soviético em Baikonur, os técnicos montaram a nave espacial Soyuz no foguete impulsor que vai lançá-la ao espaço com os dois cosmonautas a bordo.

Em Cabo Canaveral, os três astronautas da nave Apollo fizeram uma revisão das diversas fases de sua missão, enquanto chegava de Baikonur a notícia de que a montagem da Soyuz no foguete se havia completado sem problemas.

A NASA foi também informada de que os dois cosmonautas soviéticos que vão participar no vôo foram aprovados nos exames médicos. Os três norte-americanos também foram aprovados ontem.

Konstantin Bushuyev, diretor do Centro Soviético de Vôos, telefonou a seu colega norte-americano Glenn Bunney e contou-lhe que vão bem os preparativos em Baikonur. Afirmou-lhe que as perspectivas para o lançamento seja realizado em total acordo com o plano são excelentes.

Os soviéticos vão realizar todos os trabalhos com o foguete impulsor e a nave espacial num galpão. Os dois serão levados para a rampa de lançamentos apenas três dias antes do vôo, devido ao clima ser muito hostil em Baikonur, com fortes nevadas e tormentas no inverno e ondas de calor no verão. A temperatura quinta-feira chegou a 38 graus.

Lunney por sua vez, informou Bushuyev que em Cabo Canaveral tudo caminha normalmente. O foguete e a nave Apollo já estão no local de lançamento. Os técnicos norte-americanos preferem realizar ai mesmo todas as revisões prévias. Foguete e cápsula estão armados desde 24 de março, protegidos por uma torre especial de serviço.

Ontem a noite caiu uma tempestade elétrica com fortes ventos sobre Cabo Canaveral mas não houve danos nas instalações.

Os comandantes das tripulações Alexei Leonov da soviética e Thomas Stafford da norte-americana, também se comunicaram ontem por telefone.

Stafford informou Leonov que ele e os dois astronautas que vão na Apollo, Donald Slayton e Vance Brand, sairão de Houston para Cabo Canaveral no sábado a noite. Pilotando seus aviões T38. Leonov e seu companheiro Valeri Kubasov já se encontram em Baikonur.

Os astronautas norte-americanos passaram ontem várias horas no simulador de vôo da Apollo, ensaiando as várias etapas da missão.

A Soyuz será lançada as 10.20, horário de Brasília da manhã de terça-feira e a Apollo as 5.50. As duas naves vão acomplar-se no espaço após dois dias de manobras em separado.

Durante os dois dias que as naves permanecerão acopladas, os astronutas irão visitar-se através de um túnel de união, repartir alimentos e trocar presentes. A Soyuz voltará a Terra no sexto dia e a Apollo no nono.

Gromyko e Kissinger: diálogo "construtivo".

Genebra – O secretário de Estado norte-americano Henry Kissinger concluiu ontem um diálogo sobre armas nucleares com o Ministro soviético das Relações Exteriores Andrei Gromyko e assegurou que os dois conseguiram grandes progressos na solução de suas divergências.

Kissinger disse que "trabalharemos com afinco e otimismo" a fim de concluir um acordo por dez anos. Depois seguiu viagem para Bonn, a fim de conferenciar com o Primeiro-Ministro israelente Iytzhak Rabin.

Por sua vez, o Ministro soviético Andrei Gromyko concordou que as palavras de Kissinger ao dizer que foi construtiva a troca de opiniões sobre o tema e insinuou que a União Soviética poderia aceitar inspeções na área de seus testes nucleares. Acrescentou que seu país considera "perfeitamente adequados os meios nacionais de verificação" mas acrescentou: "é claro que cada país tem sua opinião própria".

O Ministro soviético classificou a reunião "no geral muito útil e construtiva", reafirmando o compromisso soviético com a distensão.

Henry Kissinger afirmou que, apesar dos progressos, as negociações nucleares teriam de continuar. Não se comprometeu a assinar um novo acordo de limitação por dez anos, na reunião que será realizada no outono em Washington, pelo presidente Gerald Ford e o dirigente soviético Leonid Brezhnev.

As autoridades norte-americanas afirmam agora que a visita de Brezhnev poderia ser adiada por várias semanas ou que teria de ser realizada sem que fosse assinado novo acordo de limitação de armas estratégicas.

Gromyko e Kissinger: as velhas negociações nucleares.

Em novembro do ano passado, Ford e Brezhnev fizeram uma tentativa de acordo sobre um limite de 2.400 projéteis e bombardeiros para cada país e 1.320 foguetes de ogiva nuclear múltipla. A partir daí as negociações têm avançado muito lentamente. Funcionários norte-americanos atribuem essa lentidão a problemas de saúde de Brezhnev.

Por outro lado, Kissinger pensa em viajar a Moscou em setembro para continuar suas discussões com Brezhnev. Segundo algumas fontes, Ford e Brezhnev têm possibilidades de superarem as divergências entre os dois países com relação a um acordo nuclear.

Gromyko e Kissinger estiveram reunidos ontem durante sete horas na embaixada soviética e depois continuaram conversando no bar do hotel, porque a suite de Kissinger não tinha bom ar condicionado.

Em Angola, novas lutas entre os movimentos de libertação

Luanda – Angola – Os violentos combates entre os movimentos rivais de libertação ressurgiram ontem em Luanda, Angola, sendo que os disparos foram ouvidos em redor dos subúrbios negros da cidade. Segundo testemunhas, a intensidade dos combates é idêntica a dos choques ocorridos em maio e junho, que causaram a morte de centenas de pessoas. Até ontem à tarde não foi revelado o número oficial de vítimas.

Os primeiros sinais do ressurgimento dos combates ocorreram já na quarta-feira, com pequenas escaramuças em vários pontos da cidade.

Os combates de ontem foram os mais violentos desde que os líderes dos três movimentos de libertação prometeram no mês passado, em reunião realizada no Quênia, encerrar as hostilidades.

Os três grupos são: o Movimento Popular de Libertação de Angola – MPLA –, que tem o apoio soviético; a Frente Nacional de Libertação de Angola FNLA –, ajudado pela China e pelo Zaire; e União Nacional Socialista pró-Independência Total de Angola. Os dois grupos mais fortes são o MPLA, dirigido por Agostinho Neto e o FNLA, dirigido por Holden Roberto, a quem se atribuem ligações com a CIA – Central de Inteligência norte-americana.

"Penthouse" diz que CIA ajudou Israel a construir bomba

Nova Iorque – A Agência Central de Informações dos Estados Unidos – CIA – providenciou apoio tecnológico a Israel nos anos de 1957 e 1958, para a fabricação de uma bomba atômica segundo a revista "Penthouse".

O artigo leva a assinatura de *Tad Szulc* e revela que vários cientistas nucleares foram levados secretamente ao Centro de Investigações Atômicas de Dimora, do deserto de Neguev, numa operação efetuada sob os auspícios da *CIA*. A agência nega veementemente a versão.

Segundo a matéria, o mais conhecido dos cientistas envolvidos era um britânico, naturalizado norte-americano, que trabalhava para o governo dos Estados Unidos e tinha "vinculações especiais e esotéricas com a *CIA*".

"Embora os detalhes do empreendimento nuclear israelense continuem até hoje absolutamente secretos, sabe-se que depois da guerra árabe-israelense de 1956, o governo de Dwight D. Eisenhower resolveu fornecer a Israel toda a ajuda possível para o desenvolvimento de uma arma atômica".

Szulc acrescenta que pessoas ligadas a James Angleton, que foi chefe da contra-espionagem da *CIA* até dezembro do ano passado, confirmam a história. Desmente, porém, que o grupo tenha entregue a Israel plutônio norte-americano.

Um porta-voz da *CIA* afirmou que a agência nega, "formal e totalmente que ela ou Angleton tenham algo a ver com o eventual desenvolvimento de armas atômicas israelenses".

Penthouse afirma que foram vetados em Washington planos da *CIA* para o assassinio do presidente Ahmed Sukarno, da Indonésia, e do primeiro-ministro chinês Chou-en-Lai, na década de 50.

Citando fontes do serviço secreto, Szulc frisa que para matar Sukarno a *CIA* elaborou um complicado plano que previa o disparo "acidental" de uma bala de canhão, durante as salvas festivas de uma cerimônia oficial.

O plano para matar chegou era bem mais simples. Envenenamento de arroz destinado ao primeiro-ministro chinês, que na época estava visitando a Birmânia.

Acervo: Biblioteca Pública SC - Hemeroteca Digital Catarinense

Luiz Henrique vê tensões e prega a distensão

Quando o Presidente Ernesto Geisel lançou sua tese de que a reinstitucionalização brasileira deveria fazer-se de uma forma lenta e gradual, foi mais realista e objetivo que seus antecessores, deixando entrever na locução "distensão gradual" a série de obstáculos que se lhe antepõem para para realizar, efetivamente, a normalização democrática. A afirmação foi feita ontem Capital pelo deputado Luiz Henrique da Silveira, do MDB, para quem tais obstáculos residem em "setores da própria intimidade do Poder".

– Esses obstáculos a que me refiro – disse – não são nem o povo nem a Oposição, mas concentram-se em setores que integram a própria intimidade do Poder. O povo quer a democracia, quer votar nos prefeitos da Capitais e estâncias hidrominerais e cidades tidas como de interesse da segurança nacional. Quer eleger seus governadores e o seu presidente da República. Quer imprensa e cultura livres. A Oposição deseja proporcionar ao povo esse regime de plena liberdade e tem colaborado com o Governo sempre que esse propõe medidas tendentes ao bem da Pátria. Já demonstrou (a Oposição) ser responsável e consciente suficientemente, credenciando-se ao exercício do Poder.

Obstáculos residem na intimidade do poder.

FOSSO

"Há um fosso entre a expressão distensão gradual no sentido linguístico e no sentido político", prosseguiu o deputado Luiz Henrique da Silveira. "Semanticamente, teríamos por **distensão** a eliminação de tensões, o relaxamento. E **gradual** transmitiria uma idéia de movimento. Um processo paulatino, mas consequente. Politicamente, ainda há apenas estagnação. Aquela estagnação denunciada pelo Presidente Geisel em sua mensagem ao Congresso ainda persiste. As tensões são constantes e têm origem, justamente, nos dispositivos excepcionais de que o Governo se obstina em não abrir mão. Não se pode falar em distensão se ainda vigora o AI–5, se o Decreto 477 é uma guilhotina permanente a inibir a participação dos jovens e se não há clima para o exercício de uma autêntica política sindicalista. Se o Governo quiser realmente distender o setor político, dinamizando-o, tem que começar pela base, convocando uma Constituinte e abolindo todos os instrumentos de exceção ainda existentes."

– Os atos de exceção ameaçam a toda a classe política. E a inibem no exercício da ação parlamentar. Na Câmara e no Senado, por exemplo, a auto-censura tem sido um elemento castrador do debate livre dos problemas nacionais. Antes de escrever ou de falar, o parlamentar, inconscientemente, bloqueia a espontaneidade de suas críticas e o debate sai, no fim, prejudicado – concluiu o parlamentar.

Fazenda quer assessorar seus contribuintes

Usando duas palavras em moda, distensão e agilizar, está sendo lançado pela Coordenação da Fiscalização da Secretaria da Fazenda, o plano de distensão fiscal.

Acionando cerca de 100 fiscais das 15 regiões em que está dividido o Estado, o plano pretende assessorar o contribuinte em legislação tributária estadual, dando-lhe "orientação na legislação tributária e nas obrigações acessórias".

O plano tem uma duração prevista de 3 meses, dependendo sua continuação do êxito que alcançar nessa primeira etapa.

Segundo o coordenador da Fiscalização, Cláudio Ramos, "não haverá multas por parte do fisco, dando tempo ao contribuinte para recolher o tributo atrasado, acrescido de multas espontâneas".

Como consequência, pretende-se atingir também uma agilização da entrada de tributos.

O plano, segundo o coordenador, terá total capacitação por parte dos fiscais da Fazenda, dizendo ele ser a equipe catarinense uma das melhores do Brasil, segundo ficou provado em Brasília quando os procedimentos catarinenses foram pedidos por outros estados da Federação, devido à qualidade do trabalho dos nossos fiscais.

Encerrada jornada sobre dermatologia

Encerrou ontem, às 17h30m, no auditório da Federação do Comércio de Santa Catarina, a III Jornada de Atualização em Dermatologia Sanitária, realizada desde quarta-feira passada. Durante os dois dias foram proferidas conferência sobre diversos temas de interesse médico-sanitário, sobre doenças venéreas, lepra (hanseníase), sarna (escabiose) e piolho (pediculose).

Durante o encontro falaram vários médicos, entre os quais Mário Miranda, especialista da Organização Panamericana da Saúde. O médico José Martins de Barros, da FAculdade de Saúde Pública de São Paulo foi outro dos convidados que falou aos participantes da jornada médica.

Por sua vez, o médico Leo Mauro Xavier, da Universidade Federal de Santa Catarina falou sobre "Uretrites não gonocócicas – diagnóstico e tratamento". Ao final do encontro, na tarde de ontem, foi abordado o problema da lepra no Estado.

A Jornada foi patrocinada pela Secretaria de Saúde do Estado, com a colaboração das Organizações Mundial da Saúde e Panamericana da Saúde; Divisão Nacional da Lepra, do Ministério da Saúde, Faculdade de Saúde Pública de São Paulo, Fundação Osvaldo Cruz e Universidade Federal de Santa Catarina.

Amélia Oliveira, a gerente de pessoal.

Pessoal da ECT passa logo para regime da CLT

Depois de 31 anos de serviço na empresa e de ser transferida para o Rio de Janeiro, Amélia Maria de Oliveira, 51 anos, solteira, natural de Florianópolis, foi promovida e assumiu a gerência de pessoal da Empresa Brasileira de Correios e Telégrafos de Florianópolis.

Na gerência de pessoal, Amélia e mais vinte e oito pessoas farão recrutamento, treinamento, seleção e acompanhamento de pessoal.

– Normalmente nós não fazemos concurso, recrutamos o pessoal na própria cidade que a empresa necessita", explica a gerente. "Realizamos um teste no local com todos os interessados".

Sobre sua nova função e a maneira de exercer, Amélia diz "que a política da empresa é criada pela presidência da mesma e nós funcionários a seguimos".

João Porto Walraven, diretor rRegional da Empresa Brasileira de Correios e Telégrafos no Estado de Santa Catarina, informa que "a empresa possui mil funcionários em todo Estado e a partir do dia 15 vai haver uma mutação muito grande. Todo pessoal passará para o regime da CLT. Isso vai gerar uma modificação de estrutura na gerência de pessoal".

TRE não vai mais para antigo prédio da Ford

O Tribunal Regional Eleitoral decidiu não mais se instalar no prédio onde até recentemente funcionou o Tribunal de Justiça. A informação foi prestada pelo presidente do TRE, desembargador Ari Pereira Oliveira, esclarecendo que o imóvel não oferece condições para a mudança.

O desembargador Ari Pereira Oliveira disse que o Governo do Estado está interessado na ocupação do prédio, possivelmente para nele instalar algumas dependências da Secretaria de Segurança e Informações.

– O Tribunal Regional Eleitoral vai continuar funcionando na Rua Padre Miguelinho. Até o momento não temos nenhum imóvel em vista para nos transferirmos - disse seu presidente .

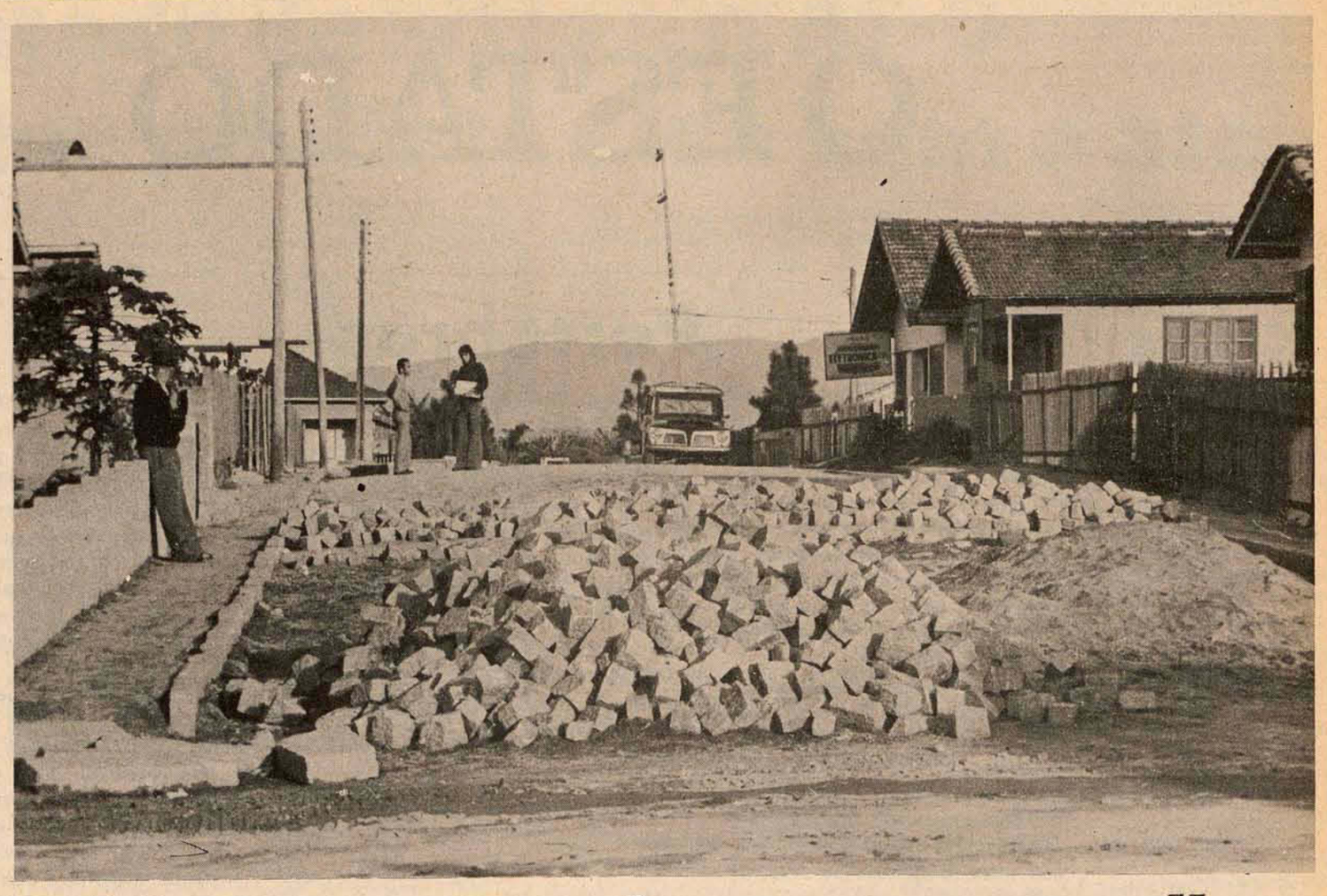

Motoristas reclamam um melhor acesso de São José à BR-101

A Prefeitura não dispõe de recursos para pavimentar o acesso que, apesar da existência dy um outro já calçado, continua sendo o preferido.

Com a abertura oficial da BR–101, as cidades situadas nas proximidades da nova rodovia viram-se obrigadas a abrir acessos com o fim de facilitar o tráfego e mesmo desfrutar dos benefícios econômicos que a estrada traria. E por isso há quase três anos, a Prefeitura Municipal de São José transformou a Travessa Joaquim Vaz em acesso para o asfalto. A princípio, a precária rua de barro satisfez o pequeno número de veículos que por ali transitava. Porém, com o passar do tempo – talvez pela favorável localização – os motoristas passaram a utilizá-la com maior frequência. Hoje, por ali trafegam veículos pequenos, duas linhas de ônibus registradas e grande parte do transporte pesado que procede do Sul. Muito embora o outro acesso – considerado como mais importante pela Prefeitura – seja pavimentado, é menos preferido pelos usuários do que a poeirenta estrada do Roçado, como é conhecida.

Para os moradores da pacata travessa, a nuvem de poeira constantemente suspensa é algo desesperador. Quem por ali passar – se dispor de paciência para balançar nos buracos – não encontrará uma janela aberta. Sobre a pintura das casas destaca-se uma tonalidade comum. Também, no leito da rua, surgem e multiplicam-se os buracos. Estas são algumas das características do "inferno de poeira" que há quase três anos atormenta os moradores das proximidades do acesso. Muito embora o problema careça de solução imediata, ao invés de ser amenizado, agrava-se com o aumento do fluxo de veículos, em proporções jamais preistas. A exemplo de outros locais, Roçado, uma pequena localidade separada da cidade de São José pela BR–101, teve sua rua principal quase inutilizada ao cruzar com a rodovia federal, atravessando através de um túnel que só permite o tráfego de veículos pequenos. Por esse motivo, a velha travessa foi ampliada até o trevo, sem, no entanto, receber o devido tratamento.

Falando sobre o assunto, o prefeito de São José, Arnaldo Manchien de Souza, salientou sua reprovação quanto aos traçados executados por técnicos do DNER, que, segundo ele, "não calculam os prejuízos e problemas que envolvem uma comunidade que necessita de uma travessia mais adequada".

Todo o tráfego é feito através da velha travessa, recentemente transformada em acesso. No momento, a rua Maria Manchien de Souza – nome dado ao acesso – está parcialmente interditada, e o trecho ainda utilizado em lastimável estado.

Marcos Carvalho, cabo da Marinha, recentemente vindo do Rio de Janeiro, morador do número 12 dessa rua, tem esperança, baseada no fato de que a rua recebeu o nome da mãe do prefeito da cidade. Entretanto, o prefeito pensa que se calçar de imediato aquela rua, deixando de lado outras também necessitadas, cairá no desagrado do povo que poderá interpretar mal a sua atitude.

No início deste ano, os moradores multiplicaram a tinta azul de um abaixo assinado que correu – e cresceu – de porta em porta. Logo a rua foi interditada até determinado local. Porém, a pequena quantidade de pedras amontoadas, destinadas ao calçamento, não procriaram, "apenas dormiram e sonharam por muito tempo, como seres inanimados que são". Através de frestas de janelas, por entre a espessa nuvem de poeira, os habitantes viam as pedras faiscando ao sol de verão. Num determinado dia, a esperança evaporou e subiu com o pó vermelho: os homens da prefeitura levaram as pequenas rochas. Imediatamente, a cortina da entrada da rua foi aberta, sem ser modificado o cenário e, no segundo ato do drama, surgiram os veículos.

Mas, na verdade não havia chegado o momento do "milagre" esperado. Sabe-se, por intermédio de fonte da Prefeitura de São José, que aquela obra não consta da agenda de projetos para o ano de 1975, mesmo porque não há verba disponível. De vários contatos mantidos com o prefeito, ficou como certo que a rua seria calçada e que os moradores pagariam a cota que por lei seriam devedores, em 24 meses.

INTERDITADA

Há três meses atrás, pela segunda vez, a rua foi interditada. Dos 350 metros sob o domínio da Prefeitura de São José, apenas 150 receberam calçamento sendo que o restante permanece inalterado. Também não se sabe se os outros 300 metros serão pavimentados pelo Departamento Nacional de Estradas de Rodagem. Em contato com aquele órgão, nenhuma informação concreta foi manifestada.

– Sem entender os motivos pelos quais as obras foram interrompidas há 90 dias e até o momento não reiniciadas, Celso Manchien, empregado da Mecânica Atlas, afirma que o fato trouxe prejuízos em largas proporções para a oficina. Diz o mecânico que "trabalho por comissão e desde que a rua foi fechada, meu salário diminuiu em aproximadamente 50%, ou seja, estou recebendo a metade do que recebia antes". Mas o prefeito tem uma explicação para o atraso. Diz que não há outro motivo senão a falta de verba. Muito embora São José esteja entre os cinco municípios catarinenses dos 500 em todo o território nacional que mais cresceram no período de 1974, suas reservas capitais não lhe permitem fugir do orçamento traçado. A maior renda é o retorno do ICM – Imposto de Circulação de Mercadoria – e outras arrecadações de menor vulto. A solução surgirá com a implantação do plano de industrialização do município.

Mas enquanto o desenvolvimento não chega, a municipalidade "tem que se conformar" com a condição de cidade subdesenvovolvida.

O trecho que recebeu calçamento ainda não está sendo usado. Os veículos que por lá trafegam, usam uma rua paralela – a antiga via do Roçado – até determinado ponto. Logo adiante, servindo-se de uma transversal, o motorista, após cansativas manobras – em caso de encontro muitas vezes um dos veículos tem que dar marcha-à-ré – retorna à esburacada rua Maria Manchien de Souza, através da qual viaja mais 300 metros de acesso sem condições, até alcançar a BR–101.

Muito embora em estado precário, sem merecer dos órgãos responsáveis o devido tratamento, aquela via passou a ser um dos mais disputados acessos da região, já que o outro, mesmo favorecido pelo calçamento, tem uma deficiência apontada pelos motoristas que o desprezam por estar construído em região montanhosa.

DESENTENDIMENTOS

Atualmente um monte de pedras serve de fronteira para dois mundos de opiniões, numa só rua. Os habitantes do início, onde existe calçamento, estão em melhor posição e quase satisfeitos, enquanto que os demais, no outro lado da divisa, rabiscam suas mágoas na poeira. Lair Gevaerd, que habita a segunda mais antiga casa construída naquela via, comenta em tom satírico: "Estou satisfeita. O calçamento passou em frente de minha residência, não preciso estar constantemente limpando poeira dos móveis e não há tráfego", pos logo adiante uma sobra das pedras – sem outro tipo de aviso preventivo – interdita a rua. Mas sua amiga e vizinha, Alaide Constantino Rocha, estudante de Direito, deixa de lado o comodismo de dona de casa e fala seriamente dos que estão do outro lado, sob a nuvem vermelha. Neste ponto há desentendimento entre os habitantes: os menos favorecidos não querem admitir o comodismo dos demais.

O prefeito do município tem nas mãos a solução para o "drama" e promete que "no início do próximo mês, as obras serão reiniciadas". Na mesma ocasião adianta que "existem várias alternativas como solução, uma delas é a mudança do trevo do Roçado". Sabe-se também que um outro acesso está sendo construído, meio quilômetro adiante e que aminizará o problema, se não for a solução total.

Um motorista, cujo carro estava encostado no pátio da Mecânica Atlas, para reparos, fez questão de salientar que "transporto madeira e preciso deste acesso por ser o mais prático, mas é o pior que conheço". Fez manobra e partiu balançando-se, indo estacionar em frente ao Dormitório Cruzeiro, localizado nas proximidades da BR–101, que também é muito prejudicado. Embora os cuidados sejam redobrados, em épocas de seca, em que, consequentemente, a poeira aumenta, os servidores daquela casa não conseguem evitar que os móveis e roupas de cama tenham constantemente uma cor amarelada.

Outro problema – esse de fácil solução – é causado pela deficiência de sinalização preventiva. Os menos avisados adentram por aquela rua, seguindo uma seta indicativa, onde se lê em símbolos luminosos: BR–101 – ACESSO. A placa é desmentida logo á frente com a interrupção da rua. Para os veículos pequenos é fácil manobrar, mas para o transporte pesado o problema atinge outras dimensões, como foi o caso de uma "carreta" que precisou dar marcha-à-ré, causando engarrafamento na Avenida Presidente Kennedy. Faz-se necessária a presença na entrada da rua, de uma placa preventiva, algo simples mas útil.

Acervo: Biblioteca Pública SC - Hemeroteca Digital Catarinense

O ESTADO

Diretor: José Matusalém Comelli — *Editor Chefe: Sérgio da Costa Ramos*
Diretor Comercial: Osmar Antônio Schlindwein — *Editores: Luiz Henrique Tancredo/ Sérgio Lopes*

Cartas

CONGRATULAÇÃO I

Senhor diretor, ao agradecer o atencioso convite de Vossa Senhoria para participar do programa de inauguração da sucursal de O ESTADO, em Chapecó, apresento meus cumprimentos e congratulações à direção e funcionários deste importante órgão da imprensa catarinense.

Lamentando não poder comparecer, tendo em vista comp romissos inadiáveis anteriormente assumidos para a mesma oportunidade e, formulando votos de pleno êxito ao acontecimento, subscrevo-me cordialmente. **Hélio Ortiz, Secretário da Saúde.**

CONGRATULAÇÃO II

Senhor diretor, ocasião em que esse modelar órgão de divulgação inaugura sucursal em Chapecó, apresento sinceros votos de crescente sucesso. **Marcos Henrique Buechler, Vice-Governador.**

CONGRATULAÇÃO III

Senhor diretor, queira receber meus sinceros cumprimentos pela inauguração da sucursal de Chapecó desse vibrante jornal, a cuja direção e demais membros e funcionários, formulo os melhores votos de progresso e felicidade. Cordiais Saudações. **Victor Fontana, Secretário da Agricultura e Abastecimento.**

CONGRATULAÇÃO IV

Senhor d iretor, felicitamos este conceituado e tradicional noticioso pela abertura da sucursal de Chapecó. **Diretoria Dicesc**

DESIGNAÇÃO

Senhor diretor, pelo presente temos a satisfação de levar ao conhecime n to de Vossa Senhoria que, por portaria no. 252/75 de 07/07/75, do magnífico Reitor da Universidade Federal de Santa Catarina, fomos designados para responder pelas funções de Diretor do Colégio de Aplicação do Centro de Educação da Universidade Federal de Santa Catarina.

Na certeza de contar com o valioso apoio de Vossa Senhoria, oferecemo s a nossa modesta colaboração em qualquer oportunidade que ela se tornar necessária.

Aproveitamo s o ensejo para apresentar a Vossa Senhoria os nossos protestos de consideração e apreço. **Professor Roberto Grillo Cúneo – Diretor.**

Expediente

Empresa Editora O ESTADO Ltda.

Administração, Redação e Oficinas: rua Felipe Schmidt, 116 - Caixa Postal, 139 - CEP 88.000 - Endereço Telegráfico: ESTADO - Telefones 22–4139 e 22–6792 Telex no. 048217 7 BR-Florianópolis.

SUCURSAIS: *Blumenau* – rua 15 de Novembro - Ed. Albor - 5o. andar – *Lages* – rua Correia Pinto, 15 - sala 3 – *Rio do Sul* – rua Tuiuti - Ed. Osvaldo Claudino - 5o. andar – *Joinville* – rua 15 de Novembro, 799 – *Tubarão* – rua São Manoel, 210 – *Criciúma* – Av. Getúlio Vargas, 312 – *Itajaí* - rua Hercílio Luz, 412 - Ed. Jacqueline – sala 101 – *Chapecó* – Av. Getúlio Vargas, 2454 – Galeria Milano - sobreloja – *Joaçaba* – rua 7 de Setembro, 388. REPRESENTANTES – *Rio de Janeiro* – A.S. Lara Ltda. - Av. Almirante Barroso, 63 – conjunto 1910 – *São Paulo* – A.S. Lara Ltda. – Av. São João, 1333 - 4o. andar - conjunto 44 – *Porto Alegre* – Propal Propaganda Representações Ltda. - rua Coronel Vicente, 456 - 2o. andar – *Curitiba* – Fernando Castro Benevides - rua Marechal Deodoro, 211 - conjunto 1606 – *Recife* – Reprenaes - rua Aurora, 1071 - 3o. andar – *Belo Horizonte* – Reprenaes - Av. Amazonas, 314 - conjuntos 2101/2 – *Salvador* – Reprenaes - Av. Sete de Setembro, 29 - conjuntos 505/506. *Preço*: dias úteis Cr$ 1,50 - Domingos Cr$ 2,00 – Assinaturas: anual Cr$ 280,00 - Semestral Cr$ 150,00 – Meio Oeste, Oeste e Extremo Oeste Cr$ 300,00 (anual) e Cr$ 160,00 (semestral). Noticiário Nacional AJB - Internacional AP - Radiofotos AP - Telefotos AJB.

Portobrás

A criação da Portobrás, cuja lei foi sancionada solenemente anteontem pelo Presidente da República, vem abrir novas perspectivas ao desenvolvimento do setor portuário nacional, cuja importância ganha destaque a cada dia que passa, tendo em vista os esforços feitos no sentido de ampliar o volume de exportações do País.

Substituindo o Departamento Nacional de Porto e Vias Navegáveis, a Portobrás tem sua área de ação bem mais ampla que a atribuída a esse organismo ora desaparecido e, por isto mesmo, é de se prever uma dedicação mais acentuada ao setor de portos.

Meio de transporte cujas origens remontam à antiguidade e que passou a ser aprimorado já com a civilização fenícia, o transporte marítimo ganha especial relevo nos tempos atuais. Com efeito, reduzindo os custos - o frete marítimo é, entre todos, o de menor preço - passou a assumir maior importância após deflagrada a violenta crise do petróleo que continua ameaçando a economia de grande parte das nações.

Encarregada da homogeinização dos portos nacionais, a "holding" recentemente criada poderá contar com a participação do capital privado, fato que alivia os temores de estatização ultimamente tão focalizados por grande parcela dos porta-vozes da opinião pública do País.

No que se refere especificamente a Santa Catarina, as metas para os nossos portos já se encontram definidas no II Plano Nacional de Desenvolvimento. São Francisco do Sul, Itajaí, Imbituba e Laguna serão beneficiados, recebendo melhoramentos de vulto. Espera-se, entretanto, que com a instalação da Portobrás tais melhoramentos se façam presentes num menor espaço de tempo, tendo em conta a importância que tais portos representam para o desenvolvimento da economia estadual.

Um melhor escoamento das nossas riquezas - entre as quais o carvão se inclui com relevo - somente será possível com o reaparelhamento do sistema portuário catarinense. O governo está sensível a este fato e por certo haverá de acelerar a colocação na prática dos planos hoje existentes para o setor.

E a criação da Portobrás vem justamente fazer com que essa esperança se concretize o mais rapidamente possível.

A linguística científica e a Língua Nacional

2. Ortografia

Por que será que no curso primário dos quatro anos de estudo três são perdidos na fixação da ortografia? Qual a razão de no curso secundário surgir a necessidade de ditados para a fixação da ortografia? Por que no curso universitário as dúvidas ortográficas martirizam nossos alunos?

Porque deve haver algo em nossa ortografia que está a sacrificar tempo e dinheiro. É fato que os professores de português perdem o precioso tempo com a ortografia quando podê-lo-iam utilizar em tarefas mais proveitosas. As crianças são praticamente sacrificadas no estudo diuturno da fixação ortográfica. Os tipógrafos e os datilógrafos vêem seu trabalho dificultado. Todo mundo se queixa de nosso sistema ortográfico principalmente quando o põe em paralelo com o do espanhol ou com o do italiano, mas ninguém publicamente tenta sugerir idéias novas para simplificar e funcionalizar o nosso sistema ortográfico. Mas também ninguém deve se espantar se as idéias novas não vierem. Tais idéias iriam de encontro a dois rochedos que nem a dinamite mexe: a) aos interesses econômicos e b) ao comodismo dos adultos cuja adaptação à novidade seria tomada como servidão.

O assunto da racionalização, funcionalização e simplificação da nossa ortografia visto à luz da ciência, não é fácil, pois as distorções entre o oral e o escrito, ou seja, entre o plano dos segmentos fônicos e o dos grafemas nos assustam de saída. A título de curiosidade, vejam: o "x" que é um grafema simples é utilizado para transcrever um grafema composto, o "cs", em exemplos como táxi, fênix, tórax, axial etc. O "x" ainda passa a transcrever fonemicamente o som de "s" e "z" em palavras assim: exposto, máximo e exame. O "ch" que na realidade é um grafema complexo é utilizado para transcrever um segmento fonêmico único em palavras como chave, chapéu, chute, etc. O "x" e o "ch" cujo som é igual transcrevem este mesmo som sob dois aspectos como em cheque e xeque, chácara e xácara. O "h" que é utilizado para indicar a palatal em grupos como lh, ch, nh, em palavras como "hoje", "homem", "Bahia" não tem nenhum valor fonêmico. E tem mais, o "h" e o "x" às vezes são grafemas que não transcrevem nenhum som, como por exemplo nas palavras, homem e exceção. E as abreviações que são grafemas incompletos têm a petulância de transcrever palavras e grupos de palavras.

O problema que pode parecer caótico visto à luz da linguística científica teria solução, pois uma metodologia racional partiria de uma abordagem histórica de nossa ortografia acompanhando-a diacronicamente a fim de poder analisar os prós e os contra que a constituem; ao depois passaria a um estudo sincrônico da mesma para situar a análise em relação ao plano fôniço, gramatical, lexical e semântico.

E por que ainda não se fez isto? Bem, afora os escólios vistos acima um trabalho destes, sério mesmo, exigiria uma equipe de linguistas sérios e também tempo, dinheiro e dedicação.

Imaginemo-nos nos primórdios da língua portuguesa quando ela fonemicamente se afasta enormemente do latim. Como transcrevê-la? A que modelo apelar? Para a época só houve mesmo uma saída racional. Apelar para o latim e tentar transcrever tudo sob os aspectos do alfabeto latino. Mas se a realidade era outra, por que apelar para o latim? Porque mais cômodo, mesmo que se tenha que sacrificar fonemicamente uma nação inteira.

E como evitar a ambiguidade? Criando outra maior apelando para letras geminadas, criando diacríticos e como não havia acentos para indicar a tonicidade passou-se à reduplicação da própria vogal e como isto aí está o português arcaico a exigir anos de estudos para se poder entendê-lo.

Era preciso renovar e o século XV renova embaralhando mais. Busca uma ortografia calcada no "etimon" ou seja, na etimologia da palavra. Isto é fruto de latinistas, grupo fechado, erudito, completamente divorciado da língua falada. E a fala cotidiana do povo, a comunicação do dia a dia? Será que existia mesmo para o grupo dos latinistas? E a embaralhada etimológica vem até ao século XIX.

A renovação que em parte recebeu a ortografia com Gonçalves Viana à frente nos começos deste século com prescrições absolutas dos símbolos da etimologia grega, reduções, eliminações e regularizações da acentuação trouxe-nos benefícios mas a ortografia não foi encarada in totum sob o plano fonêmico e daí até hoje tornou-se um pesadelo.

A fim de que possamos com maior eficiência e rapidez alfabetizar as massas faz-se mister um estudo sincrônico da ortografia evidentemente que leve em conta uma análise, como dissemos, situada em relação ao plano fônico, gramatical, lexical e semântico.

Chegaremos lá?

Fpolis, 11/07/75.

J. Curi

Informação geral

O monopólio dos remédios

Já se tornou quase uma obsessão a luta do deputado Jayson Barreto em favor do monopólio estatal da indústria farmacêutica. Iniciada na Câmara, ao tempo em que presidiu a Comissão de Saúde, a sua campanha estende-se a outros foros como Assembléias e faculdades, onde o parlamentar é chamado a fazer pronunciamentos sobre o tema.

* * *

No recente simpósio nacional sobre a indústria farmacêutica, a despeito do clima de hostilidade criado com a presença de representantes dos laboratórios, Jayson profligou acremente a atuação das indústrias no setor e a dependência tecnológica aos laboratórios estrangeiros.

* * *

Sem aludir à sua tese, o ministro da Saúde, Almeida Machado, fez-lhe entretanto um elogiu: "tem, este parlamentar, atitudes críticas coerentes", disse o ministro, ao destacar a sua vigilância em defesa da indústria farmacêutica nacional. O Sr. Almeida Machado qualificou de trágico o panorama dos medicamentos no Brasil, anunciando que o Governo adotará um sistema de controle para eliminar as graves distorções existentes. No mais tardar em princípios de 76, o Governo iniciará o programa de estabelecimento de laboratórios de saúde pública em todo o País.

O Governo e a Cônsul

Pensamento do governador Konder Reis sobre a venda do controle acionário da Refrigeração Cônsul à Phillips holandesa, segundo o secretário de Imprensa, Adolfo Zigelli: "após conhecidas todas as circunstâncias, competirá ao governo estadual decidir se cabe ou não a ação do Estado no episódio, sempre no exclusivo interesse da economia de Santa Catarina".

Zigelli assegurou que Konder Reis está inteirado dos detalhes que cercam a transferência do controle acionário da empresa catarinense. Quanto ao capital estrangeiro, comentou ser "ocioso assinalar que o seu ingresso é regulado por legislação federal".

Correção no FGTS

Argumentando, e com razão, que se o BNH cobra juro e correção monetária em todos os contratos, devendo, portanto, também pagá-lo, o deputado Wilmar Dalanhol apresentou um projeto de lei, já aprovado pela Comissão de Trabalho e Legislação Social da Câmara, que obriga indistintamente ao cômputo de juros e correção monetária nas contas dos trabalhadores no Fundo de Garantia por Tempo de Serviços.

* * *

A atual legislação, que exclui dessa vantagem os empregados demitidos antes de um ano de trabalho, foi classificada por Dalanhol como "injusta e descriminatória". Ele elaborou amplo estudo sobre seu projeto (151/75), defendendo sempre a necessidade de garantir-se juros e correção monetária de todas as contas do FGTS.

Educação

Professores catarinenses e gaúchos estarão reunidos em Santa Maria, Rio Grande do Sul, nos dias 1o., 2 e 3 de agosto, quando debaterão questões sobre a Filosofia e História da Educação.

Adormecido

O Clube dos Diretores lojistas de Florianópolis, em reunião extraordinária realizada na noite da última quinta-feira, debateu diversos aspectos ligados ao Plano Diretor da cidade, tendo fixado sua posição: o centro não deve ser tocado, com amplos recuos ou afastamentos. Outra posição do CDL de Florianópolis: implantação urgente de calçadões, em parte, das ruas FElipe Schmidt, da Praça XV até a rua 7 de Setembro, e Conselheiro Mafra, mesmo percurso.

* * *

A reunião foi presidida pelo sr. Hamilton Adriano, tendo contado também com a presença dos vereadores Aloisio Piazza, Cesar Fontes, Amaury Cabral Neves, Aldo Belarmino e Nagib Jabor.

Redução

Antes mesmo de começar a circular seu primeiro número, o Jornal *Movimento*, de São Paulo, entrou em regime de censura prévia. Os resultados não se fizeram esperar: das 24 páginas programadas, quatro foram cortadas inapelavelmente.

Adormecido

O Ministro da Justiça, Armando Falcão, proibiu a circulação em todo o território nacional do livro "O Despertar da REvolução Brasileira", do ex-deputado Márcio Moreira Alves, sob o argumento de que é "atentatório à segurança nacional".

Muita burocracia

Do professor Fernando Dias de Ávila Pires, diretor-executivo da Fundação Brasileira para a Conservação da Natureza "para a conservação da natureza no Brasil, há órgãos demais, com atribuições pouco definidas na prática. Há leis em excesso, sistematicamente ignoradas. É necessário providenciar a unificação das leis, e distribuir melhor os órgãos, que não trataram nem da demarcação da maioria dos parques e reservas florestais".

Duplicação necessária

Fechada para o trânsito enquanto é construída a ponte que substituirá a grávida, a Avenida da Saudade será a saída natural para o norte da ilha, e Lagoa da Conceição, tão logo seja reaberta. Por uma questão da facilidade: é bem mais cômodo entrar naquela avenida que ir até o Jardim Santa Mônica. Apenas uma pergunta: enquanto se constrói a ponte, porque não se aproveita e procede-se à dupicação daquela via, há muito já projetada?

A duplicação teria o efeito de aliviar o fluxo de veículos que inevitavelmente se instalará na SC-1. Muitas famílias já residem nas praias da ilha, vindo ao centro apenas para trabalhar e fazer compras. Duplicar a Avenida da Saudade, agora, seria apenas uma demonstração de visão administrativa!

Futebol

Depois de assistir Figueirense x Juventus, amanhã, o torcedor florianopolitano terá mais futebol: a TV Cultura estará transmitindo, às 17 horas, o jogo Vasco x Flamengo, diretamente do Maracanã. Uma boa pedida para o domingo: primeiro, o futebol catarinense, e depois o carioca.

Imprensa

Pressupõe-se que a tribuna existente no estádio Orlando Scarpelli, à esquerda das cabines de rádio, seja para uso exclusivo dos jornalistas profissionais que fazem a cobertura dos jogos para seus órgãos de imprensa. Pressupõe-se, apenas.

* * *

Acontece que tal tribuna há muito vem sendo ocupada por pessoas completamente estranhas ao jornalismo, que acabam tirando o lugar de uns, e a tranquilidade de outros, para trabalhar. Torna-se inclusive constrangedor trabalhar com um sujeito *torcendo* descaradamente ao lado, chamando a atenção dos verdadeiros torcedores sentados na arquibancada defronte. Afinal, a tribuna de imprensa do O. Scarpelli é para jornalistas profissionais, conscientes de seu trabalho, ou foi feita para torcedores que querem apenas um lugar privilegiado para ver o jogo?

* * *

Em agosto começa o Campeonato Nacional, aumentando o sofrimento dos jornalistas. A menos que a intenção seja outra, não seria pedir muito à direção do Scarpelli, e a ACESC, que cuidassem daquela tribuna, adotando maior rigor na entrada de seus frequentadores.

Esag

Os formandos da Esag - Escola Superior de Administração e Gerência, órgão da Udesc, estão distribuindo os convites de formatura, a realizar-se no próximo dia 25. Dois detalhes que chamam a atenção: primeiro, terminarão o curso este semestre apenas oito alunos; segundo, muito bem confeccionado o convite, com as fotos dos universitários nas oito últimas páginas, em alto-contraste.

A formatura será realizada às 20h30m, na Assembléia Legislativa. A turma *Dr. Renato Ramos da Silva* tem como patrono o governador Konder Reis, e como paraninfo o empresário José Matusalém Comelli.

As contas do DNER

O Tribunal de Contas da União julgou as contas do DNER, tendo chegado a conclusão que houve irregularidades nas gestões dos três últimos diretores - Thomas Landau, Lafaiete do Prado, e Eliseu Rezende.

Multados, respectivamente, em um salário mínimo, três salários mínimos, e dez salários mínimos. Uma punição simbólica. Embora tenha apresentado defesa de sua gestão, o ex-ministro dos Transportes, Mário Andreazza, não chegou a ser julgado.

Disney proibido

Ao inaugurar uma creche da Casa de Previsão Social, em Bogotá, Colômbia, o ministro de Trabalho e Segurança Social ficou indignada com presença de alguns bonecos de Walt Disney, pendurados nas paredes. "Não gosto disso. Esses bonecos distorciam as mentes das crianças", explicou Maria Elena de Crovo, a ministro.

* * *

Defendendo as histórias infantis da Colômbia, ela mandou retitar os bonecos, dizendo que "as crianças começam a sonhar com o tio Patinhas, o mais rico do mundo, o que pratica as piores ações. Isso é prejudicial porque é quando os meninos começam a formar seus hábitos que recebem a influência dos personagens de Disney".

* * *

O argumento final: "nossa história e nossa cultura estão cheias de personagens sobre os quais devemos falar a nossas crianças".

Acervo: Biblioteca Pública SC - Hemeroteca Digital Catarinense

Entre o estado de sítio e o AI-5 vice-governador paulista fica com o ato

São Paulo – O vice-governadode São Paulo, jurista Manuel Gonçalves Ferreira Filho, disse ontem, durante almoço no clube dos Repórteres Políticos desta capital, que o AI-5 invocado pela revolução veio substituir o tradicional Estado de Sítio, "superado, rígido, sem flexibilidade, e já mesmo "enferrujado'.

– O Ato Institucional no. 5, responde melhor às exigências de nosso tempo. Em uso há quase dois séculos, o Estado de Sítio terminou por se revelar num instrumento favorável à guerra revolucionária. Ao ter conhecimento das respostas dentro do Estado de Sítio, a subversão terminou por se utilizar deste instrumento, de forma a solapar a própria democracia.

Na opinião do vice-governador os instrumentos de exceção do AI–5 não serão pura e simplesmente incorporados à nossa constituição, como forma de legalizar a situação política do país. Acha mesmo que a questão é muito mais complexa do que parece. Toda constituição há que pressupor situações de emergência intestina. Daí o Estado de Sítio, que na conjuntura atual, tornou-se superado, sem nenhuma flexibilidade, principalmente "por não permitir o exercício da imaginação criadora. Essa é certamente a pior característica do Estado de Sítio, uma vez que não responde mais às indicações e necessidades de nosso tempo".

– Não digo que a reformulação partidária, que tanto se fala no momento, seja inevitável. Entendo que seja provável. O que é bem diferente. Há, não resta dúvida, uma reação contra o artificialismo dos partidos políticos existentes. Se estes partidos não provarem sua legitimidade nas próximas eleições naturalmente terão que ser reexaminados depois do pleito de 76.

TCU não se contenta e começa investigar "as contas do DNER"

Rio – O Ministério dos Transportes não abrirá inquérito para apurar responsabilidades por erros nas contas do DNER, apontadas agora pelo Tribunal de Contas da União, porque "não ocorreram irregularidades de monta nem desvios de verba, mas falhas de caráter administrativo", disse hoje no Rio o Ministro Dirceu Nogueira.

Lembrou o Ministro que cabe aos indiciados pelo TCU o direito a defesa e num raciocínio mais amplo, sem referência direta ao caso atual, afirmou que há muitas leis omissas, quanto a processamento de contas, para dizer que agora, com a decisão do TCU, o respectivo acordão orientará melhor procedimentos futuros.

Várias vezes, ao responder a pergunta sobre as contas do DNER, o general Dirceu Nogueira, insistiu que o TCU não encontrou fraude, dolo "ou locupletação de dinheiro público", mas falhas processuais embora no início da resposta afirmasse que não tinha "dados concretos sobre o assunto.

Ainda raciocinando por hipótese, lembrou que podem ocorrer casos de pagamento de faturas, apresentadas por empreiteiros, antes mesmo da abertura do crédito correspondente, o "que não está certo".

A decisão do Tribunal de não arquivar o processo das prestações de contas do DNER no período de 1965 a 1971 vai permitir o exame minucioso e isolado de cada tomada de contas. Inicialmente serão apreciadas as do responsáveis secundários que, de acordo com a decisão, serão citados, nos próximos dias, para se defenderem.

Não há dúvida na citação dos srs. José Ribamar Domici, Fernando A. A. Xavier, de Sousa, Arthur Fonseca de Oliveira, Eduardo Torres Lopes, José Ribamar da Silva Seabra, Wilson Salles Brasil, Francisco Fernandes, Yoschitaka Yoroama e Messias T. de S. Marinho. Há divergências entre os Ministros, ainda, quanto à citação dos srs. Itamar Muniz Filho e Geraldo Magela Ribeiro.

As consequências maiores do julgamento do processo do DNER serão provocadas pelas medidas que o Ministério dos Transportes, ou a presidência da República, adotar para apurar as irregularidades denunciadas pelo procurador junto ao TCU, Sebastião Affonso.

As principais são: 1) Valores e recursos não comprovados regularmente; 2) Custeio da cooperativa dos rodoviários; 3) Falta de vinculação dos recursos externos ás depesas específicas; 4) Pagamento, sem justificativa adequada, de vultosas indenizações, inclusive ao consórcio construtor da ponte Rio-Niterói; 5) Diferença na cobrança do imposto rodoviário; 6) REcursos do fundo rodoviário mal empregados pelos estados e municípios; 7) Compra de tratores sem licitação.

No Tribunal há uma corrente favorável a que os contratos que tiveram reajustes superiores a 1.000 por cento sejam examinados em profundidade, inclusive com inspeção nos locais para verificar se as obras previstas e contratadas foram efetivamente realizadas. Com essa inspeção, os seus defensores acreditam que poderá ficar estabelecido se os termos aditivos, além de infringirem a lei, apresentaram, também, outras irregularidades.

Mesmo provocando surpresa, a declaração foi equilibrada.

Arena: reta final para a presidência nacional

Brasília – Nos círculos arenistas acredita-se que realmente poderá sair neste mês o nome do sucessor do sr. Petrônio Portela na presidência da Arena, hipótese confirmada ontem pelo 1o. secretário do partido, deputado Marco Maciel, que prevê 20 e 25 a decisão do problema.

O senador Petrônio Portella conferenciou ontem, durante quase meia hora, no aeroporto desta capital, com o governador gaúcho Sinval Guazelli, revelando-se que a conversa prosseguirá entre ambo, no Rio, para onde seguiram em vôos diferentes. O tema deve ter relação com a sucessão no partido e indicação de membros para o diretório nacional.

O sr. Sinval Guazelli, no Rio, pretende visitar o Ministro Golbery do Couto e Silva e o brigadeiro Eduardo Gomes, ambos internados. Terá também reunião com o presidente da Câmara, deputado Célio Borja, pretendendo ainda visitar no hospital São Sebastião o deputado Petrônio Figueiredo (MDB-PB), que ali se encontra em estado grave.

O presidente da Arena deve retornar a Brasília segunda ou terça-feira, informando-se que terá na próxima semana audiência com o general Ernesto Geisel.

O político e a distensão: confiança em Geisel.

Brasília – O senador Mauro Benevides afirmou ontem que há espectativa nacional, quanto à continuidade do processo de distensão política que deverá culminar com a definitiva implantação do estado de direito no país, resaltando que a utilização de instrumentos excepcionais, como o AI-5, recentemente, tem suscitado naturais apreensões entre a classe política, temerosa de que, em razão desse fato, seja adiada a restauração da plenitude democrática.

O vice-líder da oposição no senado acrescentou, ainda, que o MDB vem contribuindo de maneira decisiva, para normalização completa da vida política brasileira, que reclama, entre as medidas político-eleitorais anunciadas, a manutenção das eleições diretas para os governos dos estados, a devolução das garantias ao judiciário e a revisão às imunidades parlamentares.

O senador Mauro Benevides mostrou, por outro lado, que o próprio presidente Ernesto Geisel tem sido o primeiro a demonstrar esforços no seu governo para que se atinja a normalidade institucional, mesmo dentro de um sistema gradualístico do qual é naturalmente o juiz mais respeitável.

Sociólogo da USP criticou o BNH e o acusou de ter gerado "negociatas"

O sociólogo Gabriel Bolaffi, professor de sociologia e planejamento urbano e regional d a USP, criticou ontem o BNH por ter abdicado de sua principal função, no sentido de organizar a indústria da construção civil e aumentar a sua produtividade, limitando-se a ser um mero repassador de fundos.

Na opinião do professor Bolaffi "a soma, superior a Cr$ 30 bilhões que constitui o ativo do BNH em 1974, é suficientemente eloquente para assegurar a importância das funções e dos poderes do banco".

Observa que, segundo relatório anual do BNH de 1971, os recursos utilizados pelo sistema financeiro de habitação só foram suficientes para atender a 24% da demanda populacional urbana. "Isso significa que seis anos após a criação do BNH toda sua contribuição para atender ou diminuir o "deficit" que ele se propos eliminar, consistiu em que esse mesmo deficit aumentasse 76%".

– Ora - comentou - se o BNH não consegue e nem espera conseguir atingir os objetivos para os quais foi criado a que fins teria atendido ou estaria atendendo? Qual é a sua função real?

Desde a sua criação, explicou, o banco transmitiu todas as suas funções para a iniciativa privada, limitando-se a arrecadar os recursos financeiros e transferi-los a uma variedade de agentes privados intermediários.

Segundo ele, o BNH tem gerado "uma cadeia de negociatas inescrupulosas. Como as nossas pesquisas confirmaram e como os jornais publicam semanalmente, a burla se inicia com a utilização de terrenos inadequados e mal localizados, prossegue na construção de edificações imprestáveis e se conclui com a venda da casa a quem não pode pagá-la, por preços frequentemente superiores ao valor do mercado.

Sustentou que os capitais "suportamente reservados para a casa popular fluem dos pequenos fundos de cada assalariado e vão se concentrar nas mãos dos "iniciadores - reais pioneiros de uma nova arte de enriquecimento - sem gerar qualquer inversão socialmente significativa na economia". Finalizando, disse que ao abdicar da gestão dos créditos que concede, o BNH somente contribuiu para agravar os problemas urbanos.

Intervindo, durante os debates, o arquiteto Heckel Andrade revelou a existência de uma patente sua que permite a industrialização de casas articuladas a base de Cr$ 520 o metro quadrado, com materiais que apresentam grande resistência ao calor, a combustão e ao ruido. Uma casa de 41 metros quadrados, com três quartos, sala, banho e cozinha foi orçada em Cr$ 22 mil e pode ser montada por quatro homens (que não precisam ser técnicos) em um dia - disse o inventor.

Os transportes vão bem, segundo o Ministro

Rio – O Ministério dos Transportes não tem problemas financeiros para realizar os programas previstos até 1979 - "não ocorrerá transferência de recursos de um setor para outro" - mas agirá rigorosamente dentro de um critério de prioridades, segundo afirmou hoje, no Rio, o Ministro Dirceu Nogueira.

Numa longa entrevista, dada ao gabinete do presidente da rede ferroviária federal, falou de todas as metas, fixando-se, entre outras, na revitalização da cabotagem, com o emprego de "containers" e navios do "Roll-on-roll-off", que transportam carretas, integrando transporte marítimo e terrestre.

O general Dirceu Nogueira iniciou a entrevista falando de sua satisfação com a criação da "holding" Portobrás, ainda a ser instalada, a quem caberá a homegeinização dos portos nacionais. Fez um apelo para que o capital privado "se aglutine, em torno dela, com o governo, para benefícios de todos".

Quanto a Hidrobrás, que exploraria, também como "holding", as vias navegáveis interiores, sua criação não é indicada, por enquanto, conforme explicou. A Portobrás ficará com suas atribuições. Entre os portos interiores, com possibilidade de sucesso, o Ministro citou o de Santarém, na dependência da conclusão da estrada de Cuiabá a esta cidade, a produção, ao longo da estrada, principalmente agrícola, seria escoada por lá.

O Ministro explicou, com relação a soja, que o problema de filas de caminhões, esperando para descarregar, não deve ser atribuído aos portos do Rio Grande. A questão, conforme colocou, e que a soja é vendida Fob. isto é, a preço colocado no porto, e o comprador é que afreta o navio para transporte.

Não temos o comando do frete - disse ele. Acrescentou que se o preço de venda da soja fosse Cif, isto é, para o destino, poderia ser decidido um programa de embarque, sem congestionar nunca o porto. Um porto, na sua forma de entender, não deve ter capacidade de armazenamento superior a 1/20 do que é capaz de movimentar.

A estrada Transamazonica "está muito bem" e dando tráfego, garantiu o Ministro, explicando, contudo, que se trata de via de características técnicas menos rígidas, para baratear sua construção. É um caminho de penetração, conforme explicou.

O Ministro fez, então, um apelo. Ele acha que os jornais devem publicar todos os dias, em primeira página, durante as férias de julho, notícias sobre a forma correta de dirigir em rodovias. Ele aconselhou velocidades baixas, para prevenir acidentes, e revisão dos veículos - motoristas e carros com problemas são os principais causadores de acidentes, conforme frisou.

Com relação as rodovias, o Ministro Dirceu Nogueira reconheceu que havia um certo alarma entre os empreiteiros, que tinham, conforme disse, uma capacidade física de construção superior aos recursos com que contava o DNER. Mas houve um provimento extra e a situação não ocorrerá. Conforme garantiu.

O Ministro apenas colocou, em termos definitivos, uma questão: Nenhum empreiteiro poderá realizar obras, independentemente de sua capacidade, num ritmo superior ao volume de recursos específicos. Quer dizer, se uma estrada tiver uma dotação de Cr$ 50 milhões, durante um ano, o faturamento, "em hipótese alguma" ultrapassará esse limite.

A primeira etapa de Rio–Santos, do Rio a Ubatuba, está quase pronta, faltando basicamente a sinalização, disse o Ministro. Mas a segunda etapa, de Ubatuba a Cubatão, apenas iniciada, terá seu ritmo bastante diminuído, acrescentou. Provavelmente, o prazo de 30 meses, para conclui-la, será dilatado, conforme admitiu.

Prioridade um, no DNER, segundo o Ministro, é a duplicação da rodovia BR-116, no trecho entre São Paulo e Curitiba. O Oeste do Paraná, onde se espera uma grande produção de trigo, também receberá idêntico tratamento, porque lá "foram empregados poucos recursos nos últimos anos", disse o Ministro.

CONVITE PARA MISSA DE 30 DIAS

Sylvio Piegas Fernandes, filhos, genro, netos e demais familiares da inesquecível

Ana Medora Macedo Fernandes

convidam os demais parentes e pessoas amigas, para a missa de 30o. dia de falecimento deste ente querido, que mandarão rezar no dia 15 deste mês, às 19 horas, na Matriz da Paróquia da Trindade, nesta Capital.

Antecipam agradecimentos

Florianópolis, 11 de julho de 1975

MINISTÉRIO DA PREVIDÊNCIA E ASSISTÊNCIA SOCIAL
Fundo de Assistência ao Trabalhador Rural
– FUNRURAL –

EDITAL TOMADA DE PREÇOS

A Diretoria Regional do FUNRURAL, em Santa Catarina torna público que está realizando Tomada de Preços para prestação de serviços de limpeza e conservação dos imóveis locados ao FUNRURAL, nos endereços e nas respectivas áreas, a seguir discriminadas:

1 – *Serviços de limpeza e conservação:*
a. Rua Jerônimo Coelho, 14 – 5o., 8o., 9o., 10o., 11o., e 12o. andares, com aproximadamente 1.200 m2.
b. Rua Vereador Gercino Silva, s/no. – Estreito – com aproximadamente 500 m2.
c. 6 (seis) serventes para limpeza, sendo 1 (um) no Estreito, que executarão os serviços de limpeza e conservação no horário de 18:00 hs às 22: hs, de segundas às sextas-feiras e de 08:00 hs às 12:00 hs, nos sábados.

2 – *Contínuos para expediente diário*:
5 (cinco) contínuos para expediente diário, em expediente de 8 (oito) horas diárias.

3 – *Vigilância*:
2 (dois) vigias para o Almoxarifado com horário das 18:00 hs. à 01:00 h e de 01:00 h às 08:00 hs.

A abertura das propostas apresentadas será efetuada às 16:00 horas do dia 28 de julho de 1975.

Para participarem da presente Tomada de Preços, os interessados deverão estar habilmente registrados no Cadastro de Fornecedores do INPS.

Maiores esclarecimentos, os interessados poderão obter na Divisão de Administração Geral, na Rua Jerônimo Coelho, 14 – 12o. andar, diariamente no horário das 08 horas e 30 minutos, às 18:00 horas.

João Leonel de Paula
DIVISÃO DE ADMINISTRAÇÃO GERAL
DIRETOR

O Lagoa Iate Clube dá a voce ar-livre, lagoa, esporte, vida social e status.

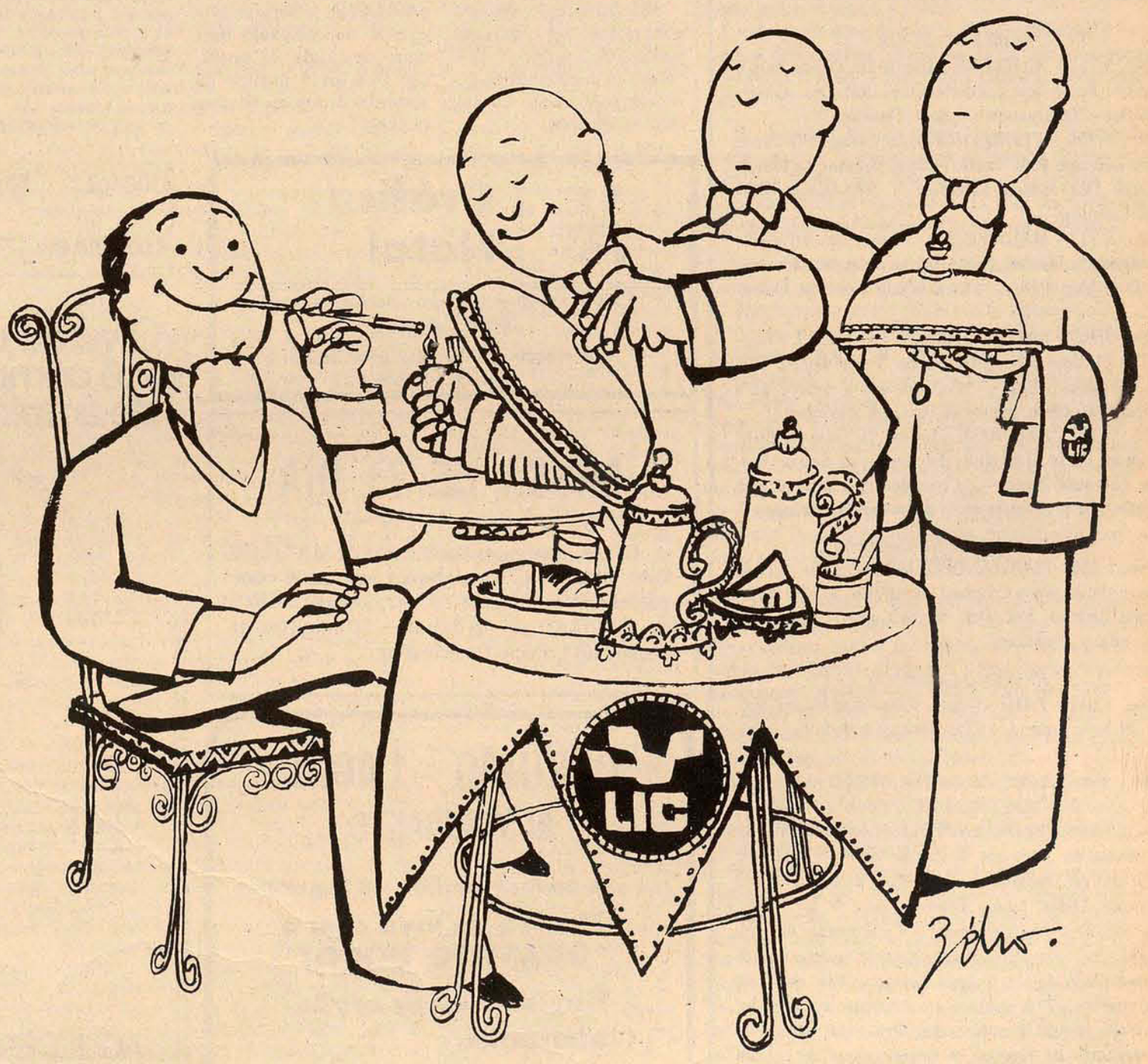

Fique sócio do Lagoa Iate Clube
Tels: 22-3156 e 22-3245

JBA MURAD - SC

Acervo: Biblioteca Pública SC - Hemeroteca Digital Catarinense

Capital nacional continua a dominar Cônsul

Agitada por especulações da mais variada ordem, a transferência do capital e controle acionário da Cônsul para a Phillips do Brasil começa a se esclarecer.

Segundo as últimas informações, o controle acionário da empresa permanecerá ainda nacional, sendo que o controle ordinário assumido pela Phillips representa 40% do patrimônio da Cônsul. Oficialmente, a Phillips manifestou-se sobre o assunto dizendo que o controle acionário da empresa continuaria nacional. Os dois diretores proprietários da empresa ainda não esclareceram devidamente qual a intenção final e objetiva que os levou à associação com o grupo Phillips. Segundo outras informações, a Phillips achou mais interessante, em vez de construir uma fábrica nova, em São Paulo, de acordo com seus planos originais, comprar parte da Cônsul e nos projetos de expansão aplicar toda sua tecnologia, duplicando a atual fábrica e passando a produzir toda a chamada "linha branca" (geladeira, fogão, máquina de lavar roupa, etc).

Não foi esclarecido ainda se a Embraco, empresa de compressores e subsidiária da Cônsul, entrou na transação entre as duas empresas. A IBRASA - Investimentos Brasileiros - pediu à Cônsul, segundo as notícias divulgadas, que aguardasse pelo menos 30 dias até ser esgotada a possibilidade de um "pool brasileiro" ou outra forma fosse apresentada para que não houvesse desnacionalização de parte da empresa.

O BNDE, profundo conhecedor do grupo industrial Cônsul, havia nos últimos anos concedido toda a sorte de financiamento à empresa e tinha também interesse em evitar a transação que estava se realizando com um grupo multinacional. A essa altura, quando se deu a interferência da IBRASA e do BNDE, a Cônsul informava que as negociações com a Phillips, decorrendo-se há vários meses, não poderiam ser sustadas.

O Governo do Estado acompanhou a transação e o Governador, através de seu Secretário de Imprensa, deu a conhecer que estava inteirado de detalhes e logo que houvesse condições daria sua posição, dizendo se caberia ou não a ação do Estado, sempre no interesse exclusivo da economia catarinense.

Com o que foi divulgado, a Phillips adquiriu 60% do controle ordinário, que representam 30% do grupo Cônsul. Caso a parte pertencente à Cônsul na Embraco tiver sido negociada também, então se chega aos 40%, comprados pela Phillips e por ela anunciado oficialmente.

A Cônsul era uma empresa genuinamente catarinense. Fundada há 25 anos, ela iniciou uma produção artesanal e passaria cerca de 19 anos como uma pequena indústria. De 6 anos para cá, ela extrapolou as fronteiras catarinenses e brasileiras com a única potência industrial nacional no ramo de refrigeradores, onde o consumo ascendente fazia seu crescimento situá-la como 289a. empresa brasileira em faturamento e vendas.

Ela disputava o mercado com duas outras empresas, Standart Eletric, subsidiária da ITT, e a General Elétric, subsidiária da GM.

A Phillips tem em seus planos de expansão, a meta de levar a Cônsul há uma diversificação de seus produtos, que são atualmente três: geladeiras, condicionadores de ar e máquinas de lavar roupa. Um dos diretores proprietários da Cônsul tornou-se nos últimos anos um grande latifundiário e tem, segundo as informações, se dedicado ao ramo ativamente e mesmo por isso teria surgido a venda, diante do interesse da Phillips.

A Cônsul passará a produzir fogões, máquinas de lavar louças, além das geladeiras, condicionadores de ar e outros produtos do ramo de eletrodomésticos. A Phillips tinha interesse em adquirir uma firma nacional do setor que já estivesse estabelecida e com seus produtos reconhecidos no mercado, passando então apenas a investir tecnologicamente e em novos produtos, conservando a marca já firmada. Há pouco tempo atrás, ela tinha tentado uma negociação com a Wallita, que não chegou a concretizar-se. Agora, espera-se a divulgação oficial das negociações e de como a empresa se portará diante de sua nova situação.

Ibagesc - três anos de atividades

Nos próximos dias o Ibagesc vai ter seu nome alterado. Passará a se chamar Centro de Assistência Gerencial de Santa Catarina –Ceag/SC.

O Instituto Brasileiro de Assistência Gerencial à Pequena e Média Empresa de Santa Catarina – IBAGESC –, órgão do sistema CEBRAE que primeiro se implantou no País, comemora neste final de semana a passagem do seu terceiro aniversário.

Destinado a ser, segundo estabelece o II PND, uma entidade de política econômica do Governo Federal em prol do desenvolvimento do empresário nacional ligado à pequena e média empresa, o CEBRAE delega a seus agentes estaduais a missão de dar cumprimento às diretrizes da União para setor.

E em Santa Catarina, o IBAGESC vem cumprindo eficazmente a sua missão.

Segundo seu Presidente, Sr. Ary Canguçu de Mesquita, em apenas três anos o Instituto conseguiu firmar seu conceito em todo o Estado e hoje exerce crescente influência no processo de modernização empresarial de Santa Catarina.

Esclareceu o Sr. Ary Mesquita que o IBAGESC nasceu dentro do BRDE. "Com a criação do CEBRAE, houve a necessidade de transformá-lo num órgão independente, com maior flexibilidade para atender todas as pequenas e médias empresas do Estado e não somente aquelas que recebessem financiamentos do Banco".

Nos dois primeiros anos de atividades o Instituto atuou apenas no campo da assistência gerencial, passando depois a agir também no treinamento de executivos e de pessoal técnico administrativo, bem como na área de estudos setoriais e de programas de desenvolvimento setorial de interesse do Governo.

– Este ano – informou o Presidente do IBAGESC – estamos alargando mais as nossas atividades, operando já no campo do crédito orientado à pequena e média empresa e entrando no estudo de um programa de assistência tecnológica, em convênio com entidades loccis e nacionais que podem prestar serviços na área. Outro programa em estudo é o de processamento de dados, que está sendo analisado em conjunto com a UDESC e a FURB.

Explicou o Sr. Ary Mesquita que as atividades do IBAGESC no campo do desenvolvimento de recursos humanos são desenvolvidas em termos de treinamento informativo e de motivação do empresário para a assistência gerencial, mostrando-lhe o que ocorre no mundo no setor de administração de empresas. "Não se pretende formar pessoal através dos seminários realizados, mas sim prestar-lhes informações que lhes possibilitem aprimorar suas empresas".

– Após o treinamento dos executivos e administradores, é feito um treinamento interno na empresa, que chamamos "da porta para dentro", em complementação ao trabalho de consultoria feito na empresa. Esse trabalho objetiva colocar os funcionários de cada setor da empresa a par da sua situação, para que todos colaborem conscientemente dentro da nova realidade da mesma.

O Sr. Ary Mesquita frisou que, dentro dessa linha de ação, o IBAGESC está trabalhando em consonância às diretrizes gerais do Plano de Governo do Governador Antônio Carlos Konder Reis, que fixou em suas metas um amplo apoio à pequena e média empresa catarinense, que constituem a maioria das unidades geradoras da produção do Estado. "Nesse sentido –assinalou – agimos em estreito contato com as Secretarias da Indústria e Comércio e de Tecnologia e Meio Ambiente, com as quais o IBAGESC, por sua natureza, mais se identifica".

AS REALIZAÇÕES

Segundo informou o Presidente do Instituto, até o presente o órgão realizou quatro grandes estudos e pesquisas: análise da indústria de transformação de Santa Catarina; perfil e programde desenvolvimento do complexo industrial metal-mecânico; estudo do complexo industrial têxtil e estudo do complexo agro-industrial (frigoríficos de carnes e óleos vegetais).

Disse que estão em fase de realização o programa de desenvolvimento do complexo industrial têxtil, o programa de desenvolvimento do complexo agro-industrial e o estudo do complexo industrial de madeira.

No que se refere à assistência técnica, 81 empresas já foram atingidas em assistência gerencial, 505 receberam treinamento, sendo treinadas 958 pessoas.

Internamente, 20% do pessoal técnico do IBAGESC está em constante treinamento nos centros de aperfeiçoamento nacionais e estrangeiros (o Instituto conta com 48 técnicos de nível superior e 28 de nível médio).

NOVA DENOMINAÇÃO

Informou ainda o Sr. Ary Mesquita que dentro em breve o IBAGESC terá o seu nome mudado, passando a chamar-se Centro de Assistência Gerencial à Pequena e Média Empresa de Santa Catarina – CEAG/SC.

Explicou que essa alteração foi recomendada pelo CEBRAE, que deseja homogeneizar todos os seus agentes estaduais, buscando com isso fortalecer a imagem do sistema.

A alteração do nome deverá ocorrer possivelmente no próximo dia 30, data prevista para a visita que o Presidente do CEBRAE, Sr. Walternomem Coelho dos Santos, pretende fazer a Santa Catarina.

Minas nada sabe sobre participação do Irã na fábrica que a Krupp constrói em Betim

Belo Horizonte – O Secretário da Indústria e Comércio de Minas, sr. Fernando Fagundes Neto, informou que a fábrica da Krupp em Betim, para produção de equipamentos pesados, será inaugurada em março de 1976, mas que não recebeu qualquer informação oficial sobre a participação do governo iraniano no capital da empresa.

Disse o Secretário da Indústria e Comércio que, quando do recente seminário sobre investimentos no Brasil, realizado em Salzburgo, na Áustria, manteve contatos com uma delegação do Irã, ficando inclusive, acertada a vinda a Minas de uma missão daquele país, para examinar a realização de investimentos no estado.

Embora também de forma extra-oficial, o governo de Minas, que patrocina a instalação da Krupp, tem conhecimento de que o governo do Irã teria participação, na base de 40 por cento, no capital da Krupp da Alemanha. Mas, oficialmente, até o momento, nada lhe foi comunicado.

O Secretário da Indústria e Comércio assinalou que o projeto da Krupp é dos mais importantes em implantaçaõ no estado, tendo em vista o volume de seu investimento e os reflexos que advirão para a economia mineira.

Referindo-se a resolução no. 31 do Consider, o Secretário da Indústria e Comércio informou que a política siderúrgica do governo federal não pode prescindir da participação de Minas, porque a siderurgia é a vocação tradicional do Estado.

Disse o sr. Fernando Fagundes Neto que o projeto da Acominas será concluído, dentro em breve, para ser encaminhado ao Consider.

Sua viabilização, segundo o Secretário, tem o apoio do presidente Ernesto Geisel, "como já manifestou ao governador Aureliano Chaves, mais de uma vez.

– O governador Aureliano Chaves tem afirmado que a principal meta de sua administração é consolidar Minas como polo siderúrgico.

Por isso é que está em fase de implementação o programa siderúrgico do Estado, que prevê, entre outros, o projeto da Acominas, o da Mendes Jr e, ainda a ampliação das empresas existentes, como a Usiminas (com a instalação da usina 2), a Belgo Mineira, Acesita, Pains, Hime e outras.

Disse o sr. Fagundes Neto que o primeiro item do programa siderúrgico estadual é o projeto da Acominas, que prevê a implantação de uma usina siderúrgica a coque, integrada, para a produção de laminados não-planos, dimencionada para uma capacidade de produção final de 5 milhões de toneladas de aço em lingotes por ano.

Rizicultores goianos em dificuldade

Goiania – Os prazos dos financiamentos começaram a vencer no último dia 30 e levaram os produtores de arroz a uma decisão contra a qual eles muito lutaram: vender a produção desistindo de esperar por melhores preços - pelo menos superiores aos estabelecidos pelo governo - para a comercialização. Considerando os custos - ICM, Funrural, frete e sacaria - o produtor está se desfazendo do arroz pela remuneração de 97,00 a saca de 60 kg.

Enquanto isso, a Secretaria da Agricultura está realizando estudos, a serem concluídos provavelmente hoje, que servirão de argumento para a liberação dos preços para o produtor goiano. As informações dos órgãos oficiais utilizadas nesses estudos dão conta de que a frustração da safra foi da ordem de 30 por cento.

A realização dos estudos foi determinada pelo governador Irapuan Costa Junior depois que os produtores, numa reunião no Palácio das Esmeraldas, sugeriram que o problema fosse levado ao Ministro Mário Henrique Simonsen, com o pedido de um novo tabelamento. Os estudos serão agora encaminhados à assessoria econômica do Ministério da Fazenda, segundo informaram fontes do governo.

Os produtores continuam insistindo que, sob preços tabelados, eles sofrem graves prejuízos na comercialização do arroz. Muitos deles chegaram a dizer que terão de vender gado e terras para superar o impasse a que foram levados pela atual crise na comercialização do arroz.

Tribunal de Justiça

DIRETORIA DE DOCUMENTAÇÃO E PUBLICAÇÕES

DECISÕES DO TRIBUNAL PLENO em 09.07.75.

HABEAS-CORPUS

No. 5.312 - XANXERÊ - Impte. Dr. Osmar Tadeu Cardoso. Pacte. Irai Vanderlei Gessi. Rel. Des. Aristeu Schiefler –"Denegaram a ordem. Unânime".

No. 5.324 - FLORIANÓPOLIS - Impte. Dr. José Maria Carvalho Reis. Pacte. Nelson Natalino de Oliveira. Rel. Des. Aristeu Schiefler – "Denegaram a ordem. Unânime".

No. 5.313 - MARAVILHA - Impte. Dr. Ari Vieira Rodrigues Sobrinho. Pacte. Oscar Teles Nascimento. Rel Des. May Filho – "Denegaram a ordem. Unânime".

No. 5.303 - SÃO LOURENÇO DO OESTE - Impte. Dr. Euclides Menegatti. Pacte. Nilson Zorzo. Rel. Des. Geraldo Salles – "Concederam a ordem para trancar o processo quanto ao paciente. Unânime".

No. 5.322 - SÃO JOSÉ - Impte. Dr. José de Brito Andrade. Pacte. Terezinha Fernandes de Souza. Rel. Desa. Thereza Tang – "Concederam a ordem, sem prejuízo do prosseguimento do processo. Unânime".

RECURSO DE HABEAS-CORPUS

No. 1.259 - FLORIANÓPOLIS - Recte. Dr. Juiz de Direito da 3a. Vara Criminal, *ex-officio*. Recdo. Jorge Mibieli Barbará. Rel. Des. Ayres Gama – "Negaram provimento. Unânime".

REVISÃO CRIMINAL

No. 1.041 - TAIÓ - Reqte. Valzumiro Milani. Rel. Des. Nelson Konrad – "Indeferiram o pedido. Unânime".

EMBARGOS DE DECLARAÇÃO NA APELAÇÃO CÍVEL

No. 9.389 - FLORIANÓPOLIS - Aptes. o Dr. Juiz de Direito da Vara dos Feitos da Fazenda Pública e Acidentes do Trabalho, *ex-officio* e o Estado de Santa Catarina. Apdos. Maura Pereira Viana da Luz e outros. Rel. Des. Alves Pedrosa – "Conheceram dos embargos e proveram-nos, para esclarecer que a inconstitucionalidade do art. 7o., da Lei no. 4.426, de 03 de fevereiro de 1970, declarada no acórdão embargado, se refere apenas à parte transitória, que proíbe os embargantes de receber as porcentagens de acordo com a legislação então vigente, que foi o objeto da ação. Unânime".

Zenon Vitor Bonnassis Filho
Diretor

Gráfica Natal
Todo e qualquer impresso, inclusive a cores.
FONE 44-0058
Rua Joaquim Carneiro no. 55 – Capoeiras
Florianópolis - SC.

MISSA DE 7º DIA

Filhos, genros, noras e netos de MATILDE GALLON VAZ, agradecem a todos que comparecerem à missa de 7o. dia que será realizada dia 14/07 às 18 horas e 30 minutos na Capela do Colégio Catarinense.

CORUJÃO - LAGOA
RESTAURANTE
(A melhor comida da Lagoa)
Música ao vivo com o "QUARTETO GODOY"
Flavinho e seu orgão eletrônico
Lagoa da Conceição - Defronte ao Posto.

Doenças do CORAÇÃO
TONICARDIUM
Tônico do coração
poderoso cardiotônico-diurético é indicado no tratamento da Artéria Sclerose, distúrbios de Pressão Arterial, doenças dos Rins, Reumátismo e Asma.

O verão começa quando você compra um aquecedor de ambientes Lorenzetti.

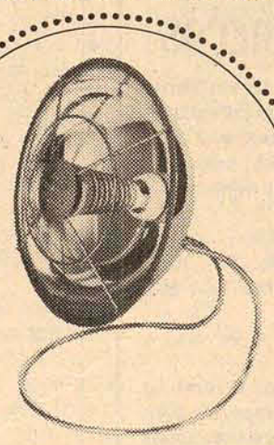

Colucci & Associados

O aquecedor de ambientes Lorenzetti custa muito pouco e gasta quase nada de energia. Mas a sua eficiência não tem preço: ele aquece instantaneamente e pode ficar ligado por horas a fio sem o menor problema.
É levíssimo e compacto, e pode ser guardado em qualquer cantinho, quando fora de uso.
Compre o seu aquecedor de ambientes Lorenzetti, o sol domesticado.

AQUECEDOR DE AMBIENTES
LORENZETTI

Calçados: exportação corre novos riscos

Brasília – Novas restrições às exportações brasileiras de calçados para o mercado norte-americano poderão ser impostas pelo governo dos Estados Unidos, caso o Departamento do Tesouro resolva atender às reivindicações dos industriais locais. O Itamarati ainda não recebeu nenhum comunicado oficial a respeito, porém a mensagem é esperada para os próximos dias.

De acordo com as alegações dos empresários dos EUA, as sobretaxas já impostas aos calçados importados do Brasil, Itália e Espanha não foram suficientes para conter a ascensão do volume de importação de calçados desses três países.

A outra alegação é de que, apesar da sobretaxa, não se conseguiu impedir a continuidade de uma situação competitiva artificial, causada pelos subsídios aos exportadores concedidos pelos governos brasileiro, italiano e espanhol. Assim, os produtores norte-americanos solicitam que seja imposta uma sobretaxa adicional.

Setor têxtil vende mais para exterior

São Paulo – O volume físico das exportações brasileiras no setor textil cresceu este ano em 5,3%, considerando os ítens de matéria prima até confecções. O valor dessas vendas, porém, foi menor em 14%, devido à queda dos preços médios dos produtos no mercado internacional que passou a Cr$ 25,00 por quilo, em 1974, para Cr$ 18,00, em 1975.

As informações são do Sindicato da Indústria de Fiação e Tecelagem Geral de São Paulo, incluídas no balanço geral do setor, considerando as vendas externas realizadas entre janeiro e maio deste ano, comparadas com o mesmo período, em 1974.

Os destaques na pauta do setor, levando em conta as exportações nesses primeiros cinco meses, ficou para linho e rami, na área de tecidos, com 92,9 %. Em 1974 foram exportadas 212,4 toneladas desses produtos, enquanto este ano foram negociadas 409,8 toneladas.

ELETRÔNICA ORLANDO
Conserto de TV a cores, preto e branco de qualquer marca, rádios e aparelhos eletrônicos em geral. SERVIÇO AUTORIZADO ADMIRAL.
Avenida Rio Branco, 69 - Florianópolis - Santa Catarina.

Acervo: Biblioteca Pública SC - Hemeroteca Digital Catarinense

Catarinenses seguem para Maceió. Com chances?

Composta de 110 pessoas e numa viagem que vai durar três dias, segue hoje às 24 horas para Maceió, a delegação catarinense que vai disputar os Jogos Universitários Brasileiros. Os catarinenses seguem em três ônibus especiais, com a saída defronte a sede da Federação Catarinense de Desportos Universitários, à rua Álvaro de Carvalho.

A delegação, que tem como chefe Audi Vieira, presidente da FDCU, é constituída de 85 atletas e 23 dirigentes e treinadores. Os três ônibus serão dirigidos por Celso Teixeira, Milton Luiz Capella e Luiz Pegoraro, respectivamente.

O atletismo, , que foi destaque nos JUBs do ano passado, mas que neste ano as perspectivas não são as melhores, tem como treinadores Luiz Pegoraro e Aroldo Schunke; handebol masculino, Ivair de Lucca e no feminino o técnico Índio: o futebol de salão tem Osvaldo Olinger na direção técnica. Santa Catarina vai ainda nas modalidades de basquetebol, tênis de mesa e xadrez.

A delegação da FCDU ficará concentrada no Centro de Educação e pesquisa (masculino) e Campus Tamandaré (feminino).

Para o atletismo foram convocados os atletas Santino Rita, Francisco de Oliveira, Paulo Cezar Zimmer, Antonio Celso Silveira, Walter Kücker, Euclides Ribeiro, Miguel Ângelo Raimund, José Maria Nunes, Celso Ramos Sedrez, José Rubens de Paula, Delmann Ferreira, Francisco de Sá, Vitor Adamizyck, Rauli Amorim, Sebastião Lopes Melo e Jandir Amorim. No feminino — Silda Ern Decker, Mara Luiza Friedrichsen, Vania Raulino, Alvaci Braga Medeiros, Marilene Ebergardts, Ângela Maria Von Hoendorff, Jamira da Silva, Maria Ivone Koerich, e Liege Nunes de Abreu.

AUDI VIEIRA

O presidente da Federação Catarinense de Desportos Universitários, Audi Vieira, juntamente com a sua equipe, ontem à tarde ultimou todos os detalhes referentes a viagem a Maceió,m, mas, por outro lado, afirmava ter ficado decepcionado com alguns atletas convocados do interior do estado, no futebol de salão, principalmente, não ter atendido a convocação, enfraquecendo desta forma algumas equipes.

Dos ofícios que enviou a várias prefeituras municipais do estado solicitando auxílio financeiro, em nenhum foi atendido, mas para satisfação do jovem dirigente, outras entidades entenderam os objetivos da competição nacional e colaboraram de várias formas. A Universidade Federal de Santa Catarina, na pessoa do Reitor Roberto Lacerda, auxiliou a FCDU com oito mil; UDESC cinco mil; a Confederação Brasileira de Desportos Universitários enviou uma verba de 80 mil cruzeiros. A Secretaria da Educação, através do Secretário Salomão Ribas Júnior, colocou dois

Audi Vieira chefiará a delegação catarinense.

ônibus à disposição da FCDU, enquanto o Governador Antônio Carlos Konder, em audiência concedida a Audi Vieira, destinou uma verba de 40 mil visando o custeio de dívidas da Federação Universitária, no ano passado.

— Sinceramente, se Santa Catarina vai ser representada nos Jogos Universitários de Maceió, é graças a contribuição do Governo, caso contrário não teríamos condições. O Governador foi inclusive convidado a acompanhar a nossa delegação, mas isso será quase impossível devido a compromissos inadiáveis.

COLABORAÇÃO DA UFSC

Audi Vieira teceu os melhores elogios a Universidade Federal de Santa Catarina, pelo apoio que vem destinando a FCDU: "a UFSC contribuiu com todo o material de treinamento, e, embora coloque à nossa disposição uma verba de 17 mil anualmente, em 1975 já nos deu 35 mil em dinheiro e mais quatro mil para pagamento do ônibus que conduziu a seleção catarinense de futebol universitário a Juiz de Fora". Acentuou Audi que durante os Jogos Universitários Catarinenses, toda a alimentação foi fornecida pela UFSC, os mesmo acontecendo com os atletas que se encontravam em treinamentos para os JUBs. Ressaltou o dirigente que atualmente a UFSC tem uma participação ativa na vida da FCDU, cedendo até o material de expediente. Em reunião recente com o Reitor Roberto Lacerda, a UFSC se coloca à disposição da Federação, na organização dos jogos universitá- até os professores da Federal que acompanharão a delegação nos JUBs, receberão ajuda de custas.

FUTEBOL DE SALÃO

A equipe de futebol é em sua maioria constituída de atletas da Universidade Federal. O treinador Osvaldo Olinger confia nos jogadores Serginho, Édson Lima, Guesser, Capella, Anízio, Zé Clézio, Lúcio, Adilton, Carreirão, Marcinko, Gilmar e Luiz Gonzaga. Cada modalidade só poderá participar um atleta, com idade limite de 28 anos.

Joaquim Bello continua aguardando passagens do CND

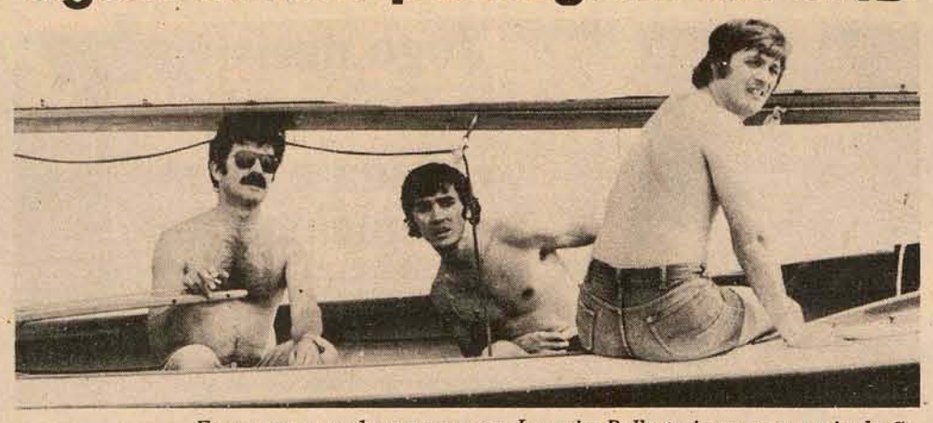

Enquanto aguarda as passagens, Joaquim Bello treina com sua tripulação.

Joaqui Bello e sua tripulação formada por Odwaldo Soares e Cesar Murilo Barbi estão encontrando sérias dificuldades em viajar para a Finlândia, onde disputarão o Campeonato Europeu da Classe Lightning, no período de 10 a 17 de agosto próximo. Até ontem à tarde o Conselho Nacional de Desportos ainda não havia enviado as passagens que fica em torno de 30 mil cruzeiros, alegando falta dde verba que seria destinada pelo Ministério da Educação e Cultura.

Por outro lado, Alfred Heilmann, presidente da VFMSC, somente ontem seguiu para o Rio, viajando posteriormente para os Estados Unidos onde vai chefiar a delegação brasileira de Vela na Semana de Cork. No Rio, Alfred manterá contatos com o CND visando resolver o problema das passagens em definitivo. Embora viva momentos de espectativas, Joaquim Bello está confiante quanto ao embarque da delegação do **Goiabada**. "Tenho ainda muita fé nesta viagem, que é uma grande oportunidade para se aprender mais alguma coisa na classe Ligtning. Já estou acostumado com esse problema de passagens, tudo é resolvido na última hora e a gora não seria a excessão. Tudo vai dar certo, embora este atraso crie uma série de transtornos".

TRIPULAÇÃO CORUJA

A guarnição tem treinado diariamente à partir de 18 horas, único horário disponível pelos iatistas. Os treinamentos tem seguido por volta de 21 horas, e nem por isso, os associados do Veleiros da Ilha denominaram de guarnição "coruja". Os treinos têm alcançado o índice desejado pelos velejadores, com ventos favoráveis ajudando bastante.

A participação da tripulação catarinense do Campeonato Europeu, foi assegurada no ano passado com a classificação alcançada no certame brasileiro de Lightning no Rio de Janeiro. Bello acredita numa boa classificação no campeonato Europeu. "Nos dois anos dedicados a esta Classe, deu para avaliar bastante as possibilidades dos iatistas catarinense (Bello e Walmor). Mário Buckp (campeão brasileiro), durante os campeonatos nacionais tem feito regatas em igualdade de condições com as nossa guarnições. Por isso, uma boa colocação na Finlândia está dentro das nossas possilidades".

GOIABADA

Esta é a segunda vez que a guarnição catarinense vai representar a vela brasileira em competição internacional. Só que embora estivesse dentro dos planos, o **Goiabada** não vai acompanhar os iatistas. O barco deveria ser transportado por gentileza do Loyde Brasileiro, mas devido a greve no porto de Nova Yorque, o navio ainda não tem data de partida definida, e Bello teme que a chegada da embarcação seja retardada.

Uma verba de 38 mil cruzeiros foi destinada a viagem do trio catarinense, sendo que oito mil, correspondentes as despesas de hospedagem, desenbolsadas pelos vejeladores, com o CND fazendo a cobertura mais tarde.

Recebendo constantemente revistas européis, Bello está sempre atualizado com a situação da vela no mundo, afirmando que em levantamento feito recentemente, novos 14 barcos europeus foram adquiridos e estarão participando da competição. No decorrer do Campeonato Europeu, Bello vai definir se participa ou não do campeonato finlandês, de 2 a 8 de agosto, atendendo convite recebido.

Atualmente um Lightning está sendo importado por 40 mil cruzeiros. Segundo Bello, o Governo retirou a isenção alfandegária para os barcos de competição, e isso dificulta bastante a importação das embarcações de fibra. Mas admite o velejador que os barcos de madeira, construídos no estaleiro Lunenburg de Criciúma, principalmente, são de excelente qualidade. "São tão bons quanto os de fibra, dependendo das condições da tripulação," evidentemente. A fibra tem a vantagem da manutençaõ e evita o problema de vazamento. Eu, sinceramente, gosto mais dos barcos de madeira, embora o **Goiabada** seja de fibra".

PERSPECTIVAS

Fazendo uma previsão sobre o futuro da Classe em Santa Catarina, Bello afirma que as perspectivas são as melhores. Eu confio no futuro da nossa vela, embora entenda que as dificuldades são muitas. Em Florianópolis temos atualmente dois Lightnings de primeira linha — **Goiabada** e o **Lixa** (este de Walmor) — e outros quatro com casco de madeira, mais antigos.

E não vai demorar muito estaremos realizando regatas na baía sul com a participação de aproximadamente 10 lightnings, divididos em duas categorias.

CCO de Chapecó quer reunião com todos os presidentes

CHAPECÓ (Sucursal) — Preocupado com a inscrição dos atletas que participarão este ano dos Jogos Abertos de Santa Catarina nas respectivas Federações, o presidente da CCO, Gomercindo Luiz Putti manteve contato com o Coronel Milton Lemes do Prado, presidente do Conselho Regional de Desportos, núltima quarta-feira, em Florianópolis. Sugere a CCO que se realize uma reunião com todos os presidentes das Federações para solicitar o empenho das Federações na inscrição dos atletas, exigida pelo artigo 10o. do Regulamento Geral dos JASC que reza: "Todos os atletas para participarem dos Jogos Abertos deverão estar devidamente inscritos na respectiva Federação em condições de jogo".

Assegurou o Coronel Milton Lemes do Prado que reunirá todos os presidentes de Federações em data a ser ainda marcada, mas que, provavelmente será entre 18 e 21 do corrente.

REGULAMENTO E INSCRIÇÕES

Ainda no decorrer deste mês a Comissão Central Organizadora dos JASC encaminhará a todas as Comissões Municipais de Esportes o novo regulamento Geral dos Jogos Abertos com as alterações provadas no congresso de março do corrente ano. Juntamente serão encaminhados os formulários para a inscrição oficial por modalidade. Lembra a CCO que, de conformidade com o Regulamento Geral as fichas de inscrição deverão ser devolvidas obrigatoriamente até o dia 18 de agosto, prazo previsto para o encerramento das inscrições dos municípios.

ALOJAMENTOS

A Secretaria do Oeste já entregou à Secretaria de Educação um relatório completo das melhorias que devem ser feitas nos alojamentos. Essas Secretarias prontificaram-se a executar as reformas que se fizerem necessárias. Por outro lado a CCO já tem assegurada a participação da Celesc e Casan, para auxiliar nos serviços que são de sua competência.

Joinville terá o seu Torneio Inicio amanhã

Joinville (Sucursal) — O campeonato joinvilense da primeira divisão extra de profissionais versão 1975, começa amanhã com o torneio início envolvendo as oito equipes inscritas. Estrela, Juventus, Grêmio 25 de Agosto, Arsenal, Tigre, Tuy, Fluminense e Aventurairo os disputantes. Os jogos do torneio início terão a duração de 40 mintos, divididos em 2 tempos de 20 sem descanso com as partidas sendo eliminatórias. O 1o. jogo será às 8h30m, reunindo Estrela e Juventus, seguido de Grêmio 25 de Agosto e Arsenal às 9h20; Tigre e Tupy às 10h10m e Fluminense e Aventureiro às 11 horas. No período da tarde, a partir das 13h30m, jogarão os vencedores até que se conheça o campeão. Ao campeão e vice, respectivamente, a LJF vai oferecer troféu. O campeonato da primeirona tem início previsto para o dia 20 próximo e este ano o certame terá uma modificação ou seja, no turno se classificam para a fase final o campeão e vice, o mesmo ocorrendo no segundo turno, com a decisão do título sendo conhecido através de um quadrangular.

JUVENIL TAMBÉM

O campeonato juvenil iniciado domingo último com os jogos Caxias 2 x 0 Avaí e Tupy 1 x 1 América, marca para este final de semana a segunda rodada duas partidas, com o jogo mais importante estando previsto para o estádio Olímpico na preliminar de América e Marcílio Dias pelo estadual; reunindo os dois rivais América e Caxias, ficando o outro jogo para o alto da Rua XV, colocando em ação Avaí e Tupy. Por seu turno o certame infanto juvenil também marca dois jogos para este domingo, ambos no estádio Albano Schmidt da A.A. Tupy, no Boa Vista, a serem disputados no período matutino e partir das 9 horas, envolvendo Tupy e Avaí, América e Tigre; folgandos Tigre e Grêmio Pio XII. Na primeira rodada disputada no domingo passado, tivemos dois empates sem abertura de contagem, quando jogaram Caxias e Tupy, Avaí e Pio XII.

Santa Catarina melhorou sua posição nos JEBS

Ao conseguir a sua classificação no volei feminino, Santa Catarina melhorou a sua posição nos Jogos Estudantis Brasileiros que estão sendo disputados em Brasília. O time treinado por Walmor Buss conseguiu uma excelente vitória ao derrotar o Ceará por 3 sets a 1, com parciais de 15x10, 6x15, 15x13 e 15x13. No basquetebol as possibilidades de Santa Catarina são diminutas, após a derrota para o Espírito Santo por 65 a 63.

As competições de atletismo iniciam amanhã, modalidade onde residem as maiores esperanças de Santa Catarina, que ostenta o terceiro lugar feminino em Campinas, embora este ano, algumas atletas tenham estourado de idade e, consequentemente, o índice técnico da equipe não seja o mesmo. No handebol as catarinenses foram derrotadas pelo Pará por 13 a 6, enquanto no volei feminino, Rosana, Marise, Pinga, Denise, Eunice, Elke, Roseli, Sauci e Solange sejam as grandes esperanças.

Neste manhã, a delegação catarinense estará homenageando o diretor do DED, Cel. Osni Wasconcellos e a imprensa de Brasília.

TAÇA AGRONÔMICA

Disputada na categoria dente-de-leite, a Taça Agronômica promovida pelo Educandário 25 de novembro, continua sendo disputada todos os domingos no gramado daquela entidade obtendo êxito esperado pelos organizadores. No grupo "A" — o Avaí é líder com 7 pontos ganhos e 3 perdidos; em 2o. — Promenor, 6 pg e 3 pp; 3o. — Hering — 4 pg e 6 pp e em 4o. — Agronômica 4 pg e 6 pp. Grupo "B" - 1o. Educandário 25 de Novembro, com 8 pg e 2pp; 2o. — Figueirense com 5 pg e 5 pp; 3o. — Caxias, com 4 pg e 6 pp e em 4o. — Mobral, com 2 pg e 8 pp. Luiz Fernando, do Avaí, com 6 gols, é o artilheiro do certame, seguido de Devanir, do Educandário, com 4. Resultados da 4a. rodada — Promenor 1x0 Mobral; Educandário 0x1 Hering e Avaí 3x1 Caxias.

AJAX x VENENO

A Copa Arizona de Futebol Amador, promoção do Jornal O ESTADO que se revestiu do mais absoluto sucesso, voltará a ser lembrada hoje à tarde, quando duas boas equipes estarão jogando amistosamente. A convite do Veneno F.C., o Ajax F.C., vice-campeão do Copão Brasileiro, vai sábado jogar em Biguaçu, na sua primeira partida depois da grande final em São Paulo, quando será oferecida uma churrascada pelo clube da vizinha cidade. Para este jogo, Tuta tem a equipe escalada com Peixinho, Daniel, Zulmar, Frederico e Clovis; Ricardo e Gilberto; Márcio, Renato, Alfredo e Romeu. No próximo domingo, dia 20, o Ajax vai atuar em Imbituba contra o 13 de outubro, clube este que empatou recentemente com o Ferroviafio de Tubarão em 1x1.

SOCIEDADE IPIRANGA

Como parte das festividades de aniversário da Sociedade Recreativa e Esportiva Ipiranga F.C., do Saco dos Limões, está sendo disputado para o período de 9 a 27 de julho, vários torneios competitivos. O torneio de dominó tem como homenageado o vereador Alcino Vieira; gincana cultural em homenagem a professora Érica Schramm e o professor Manoel V. Machado; tênis de mesa e ping-pong em homenagem ao presidente Valmir Rosa e Silva; ciclismo em colaboração com a Caloi em homenagem a Aderbal da Silva, com início no dia 20; partida de futebol entre as diretorias da Sociedade Ipiranga e Corínthians F.C. do Pantanal, no próximo dia 27.

Ginástica e CME promovem campeonato de xadrez

Joinville (Sucursal) — A Sociedade Ginástica e Desportiva São Bento e a comissão Municip al de esportes estarão promovendo nas dependências daquela entidade, o XXI campeonato Catarinense individual de xadrez, no período de 17 a 27 deste mês. Todos enxadristas residentes à mais de 6 meses no estado poderão participar da fase eliminatória, sendo então, obedecida o sistema suiço, em 5 rodadas. As inscrições são gratuitas, porém cada jogador participante deverá caucionar 100,00, os quais serão devolvidos caso participe de todas as rodadas facultadas pela tabela. Esta caução é para prevenir que nenhum jogador que esteja mal colocado desista, prejudicando o andamento do campeonato. A fase final será iniciada no dia 21, com os seis primeiros colocados da fase de classificação e mais o campeão e vice do certame de 74.

ZÉ LUIZ VAI EMBORA

A divisão de esportes da prefeitura de Joinville quando começa a intensificar seus preparativos para os jogos abertos com mais frequência, volta a perder outro atleta de destaque da sua seleção de basquetebol e que também responde pela orientação técnica. Trata-se do armador Zé Luiz, que vai se transferir para São Paulo de onde tem tentadora proposta e muito em especial por lá residir os seus familiares. Segundo o professor Jair Venâncio, diretor da divisão de esportes, "fizemos tudo para que Zé Luiz continuasse, mas isso não foi possível e como é para melhorar a sua situação financeira, não colocamos obstáculos, pois não podemos impedir que alguém suba na vida".

Síntese

Rio — O Fluminense joga contra o Bangu, hoje, no Maracanã, na condição de franco favorito, pois, além de possuir jogadores de grande talento, como é o caso de Manfrini, Rivelino e Mario Sergio, mostrou toda a sua força ao estrear no terceiro turno do campeonato carioca derrotando o Botafogo por 2 a 0.

Na preliminar, cujo início está marcado para as 16 horas, estarão jogando Botafogo eMadureira, uma partida em que a equipe de Zagalo também não deverá encontrar problemas para chegar à vitória. Mesmo tendo perdido na estréia, reabilitou-se ao derrotar o Bangu por 5 a 0, na última quarta-feira.

OS TIMES

As equipes estão assim escaladas: Fluminense — Feliz, Toninho, Silveira (Edinho), Assis e Marco Antônio; Zé Mario, Carlos Alberto e Rivelino; Gil (Paulo Cesar), Manfrini (Gil) e Mario Sergio.

Bangu — Luis Alberto, Ilminho, Serjão, Valderi e Hamilton; Carlinhos, Tomé e Netinho; Gilberto, William e Lola.

Botafogo — Ubirajara, Miranda, Chiquinho, Osmar e Marinho; Ademir, Carlos Roberto e Dirceu; Rogerio, Ezio e Nilson.

Madureira — Dorival, Orlando, Vagner, Hamilton e Jorge Luis; Ademir, Carioca e Luis Carlos; Zé Dias, Mingo e Valber.

Porto Alegre — Nove jogos da última rodada do turno semifinal do campeonato gaúcho foram antecipados para hoje à tarde a fim de não sofrer a concorrência do Grenal de domingo, que apontará o campeão da atual fase do certame.

O jogo mais importante de hoje reunirá Santa Cruz e São José na Capital. O Santa Cruz é o mais forte candidato à última vaga ao turno final, para o qual Grêmio, Inter e Cacias já estão classificados. São Luis, Gaúcho, Bagé e Internacional de Santa Maria também aspiram esta vaga, mas em condições bem mais difíceis de conseguí-la.

Além do jogo São José e Santa Cruz, em Porto Alegre, serão realizadas as seguintes partidas: em Rio Grande, Rio Grande e Atlético; em Santo Ângelo, Aesa e Caxias; em Cachoeira, Cachoeira e Gaúcho; em Rio Grande, São Paulo x Ipiranga; em SAnta Maria, Inter SM e Guarani; em Novo Hamburgo, Novo Hamburgo e Riograndense; em Lajeado, Lajeado e Inter SB; em Bagé, Bagé e São Luis.

A classificação das 20 equipes que encerram domingo o turno semifinal do campeonato gaúcho é a seguinte: 1o. Internacional e Grêmio, 33 pontos ganhos; 2o. Caxias, 26 pontos; 3o. Santa Cruz, 21 pontos; 4o. São Luis e Gaúcho, 2 Cpontos; 5o. Bagé e Inter SM, 19 pontos; 6o. Atlético e Riograndese, 18 pontos; 7o. Aesa, Guarani e Ipiranga, 17 pontos; 8o. Inter SB, 16 pontos; 9o. Lajeado e São José, 15 pontos; 10o. Cachoeira, 13 pontos; 11o. Rio GRande, nove pontos; 12o. São Paulo, oito pontos; 13o. Novo Hamburgo seis pontos ganhos.

Escurinho, do Inter, Tarciso, do Grêmio e Bebeto, do Gaúcho, dividem a liderança da tabela de artilheiros, com 12 gols. Lula, do Internacional, ocupa a segunda posição com dez gols.

Rio — Os jogadores da seleção brasileira de juvenis, que se prepara para o Sul-Americano de Lima, foram apresentados ontem ao chefe do Gabinete do Ministro da Educação pelo brigadeiro Jerônimo Bastos, do CND, e pelo almirante Heleno Nunes, presidente da CBD.

Os jogadores aguardam uma confirmação de Brasília para uma audiência na próxima semana com o prórpio Ministro, Nei Braga, que faz questão de conhecê-los pessoalmente.

São 25 jogadores selecionados pelo técnico Antoninho, que percorreu todos os estados brasileiros observando de 3 a 4 mil jogadores amadores, e que no próximo domingo fazem contra o Americano de Campos seu primeiro amistoso como preparativo para o Sul-Americano.

A seleção prosseguirá a série de amistosos seguindo depois para o Norte do País, jogando em Manaus, Macapá, Belém e São Luisis para em agosto estar em Lima onde será realizado o torneio.

Antoninho disse que até o último amistoso a lista de cortes deverá estar pronta embora seja sua intenção aproveitar o maior número de jogadores, ontem apresentados.

O almirante Heleno Nunes, depois da apresentação, desmentiu que o Brasil esteja pleiteando a promoção da próxima Copa do Mundo se a Argentina desistir. Segundo Heleno Nunes a vez seria da Colômbia, o próximo país a promover uma Copa do Mundo.

Rio — A situação dos dirigentes do Departamento de Futebol Juvenil do Olaria ficou bastante delicada a partir do depoimento, ontem, de Juvenal, zagueiro, e Ademar, goleiro, que confirmaram terem recebido instruções para faciliarem os gols do Vasco.

Fortalecidos pela presença do curador Antônio de Padua Lins, advogado dos Ofício do Tribunal de Justiça Desportiva da Federação Carioca, os jogadores, em depoimento de mais de dua horas, confirmaram que na verdade as instruções dos dirigentes do Departamento de Juvenis eram no sentido de que não se empenhassem para evitar os gols do Vasco, que terminou vencendo o jogo por 2 a 0, em duas falhas consideradas por todos presentes ao estádio como inaceitáveis.

Maceió — Afirmando que "seu coração não irá suportar as emoções do Nacional—75", o teécnico gaúcho Laerte Doria solictou ontem à diretoria do CSA o seu afastamento da direção técnica d o time quando iniciar o campeonato brasileiro de futebol. Para ele, "o CSA tem condições de uma boa classificação e virão muitas vitórias, por isso mesmo sabendo que meu coração é fraco, poderei morrer de emoção."

Laerte Doria pediu apenas seu afastamento do cargo de técnico, sugerindo a sua permuta com o supervisor Massil Barbosa que seria o técnico da equipe, enquanto que ele, ficaria na supervisão.

O pedido de Laerte Doria foi tomado de impacto pela diretoria do CSA, já que ele vem realizando um bom trabalho, onde conquistou dois turnos do campeonato alagoano, sendo um de maneira invicta. Para o diretor Haroldo Dionisio "será difícil agora arranjar um bom técnico, mas vai tentar solucionar o caso com o Laerte Doria, porque ele inclusive já conhece os jogadores e isto facilitaria uma boa campanha do CSA que esperava fazer".

Laerte Doria continua como técnico, mas já oficiou o seu desejo d sair numa carta apresentada à diretoria e pelo seu desejo, quer sair antes do término do campeonato.

Acervo: Biblioteca Pública SC - Hemeroteca Digital Catarinense

Avaí x Chapecoense

Áureo fez duas alterações no time, certas. E o time subiu de produção.

Novidade: O treino foi bom e o time jogará ofensivamente

Finalmente, depois de quase dois meses, o Avaí realizou um coletivo bom, que não chegou a ser excelente, mas que apresentou resultados práticos e eficientes. Houve por parte dos jogadores, maior conscientização e responsabilidade, que resultaram num coletivo corrido, bem esquematizado e com poucos erros. É evidente que as alterações introduzidas na equipe pelo treinador Áureo, tiveram influência decisiva nesta transformação repentina, pois Ari Prudente deu mais tranquilidade a zaga e Zenon modificou o esquema tático do time, embora Maneca e Carlos não fossem os culpados diretos pelas más atuações anteriores.

O coletivo da manhã de ontem, realizado no estádio Adolfo Konder, foi visando o jogo de amanhã a tarde em Xaxim, com um esquema totalmente diferente devido ao pequeno campo da Chapecoense. E por conhecer o campo de Xaxim, é que Áureo jogará ofensivamente com Balduino pela esquerda, Juti entre os zagueiros e João Carlos, Lourival e Zenon pegando os rebotes e preenchendo o espaço entre os zagueiros e a intermediária. Com isso, o Avaí terá duas opções de jogadas ofensivas, pela direita com Ademir e pela esquerda com Balduino. Nos dois casos os ponteiros terão a cobertura dos laterais.

O time titular, que sairá jogando amanhã, de Danilo; Souza, Ari Prudente, Veneza e Orivaldo; Lourival, Balduino e Zenon; Ademir, Juti e João Carlos não se preocupou em marcar gols, e sim em tocar a bola, corrigir os erros e se empenhar um pouco mais. Mesmo assim venceu o reserva de Rubens; Jaico, Maneca, Emilson e Ricardo; Gonzaga (Hercílio), Vado e Sabará (Rogério); Paulo Roberto, Carlos e Beto por 1 a 0, gol de Balduino.

MUDANÇA

Áureo achou o rendimento do coletivo muito bom "felizmente houve maior entrosamento e só espero que este esquema funcione em campo pequeno como o da Chapecoense. Aliás, treinamos para jogar em campo pequeno e acho que o Avaí tem condições de reprisar a atuação anterior, pois o campo deles oferece condições para isso".

Caso a Chapecoense jogue retrancada, o que é provável, não será surpresa para o Avaí, e Áureo desta vez sabe como furar o bloqueio: "o próprio campo obriga a jogar retrancado, mas não me preocupo com isso. No coletivo, coloquei o Juti bem na frente e toda a bola que sobrar na área será perigosa. No jogo anterior fizemos assim e Juti marcou 3 gols. Só espero que tudo funcione certinho".

A delegação do Avaí viajou para Chapecó, direto, na noite de ontem, às 20 horas em ônibus especial. Hoje pela manhã fará apenas um treino leve.

Ari Prudente está voltando ...

— Estou cem por cento física e tecnicamente, e graças a Deus, totalmente recuperado da operação e da contusão. Para voltar a forma antiga, falta apenas jogar para pegar ritmo, só isso. Estão falando que vou voltar à zaga, não sei ainda oficialmente, mas se o homem me colocar, garanto que não haverá problemas. Já joguei contra o América e superei com tranquilidade as deficiências, mas nem isso permanecí no time de cima. Vamos aguardar e conferir.

Mas Ari Prudente sentiu, durante o transcorrer do coletivo, que o seu retorno era garantido. Ele foi pouco empanhado, mas nas poucas vezes, mostrou categoria, recuperação e tranquilidade. Se entendeu bem com Veneza e liquidou com as dúvidas de Áureo. Só que Ari Prudente não gostaria de voltar contra a Chapecoense.

— Acho que a hora nõ é boa para voltar, pois o time não atravessa fase das melhores e precisa ganhar. Apesar de ter confiança absoluta e tranquila no meu futebol, ainda dependo de mais 10 no campo e 5 no banco. Se todos pegarem juntos, com vontade, fica mais fácil para me fixar novamente no time, apesar de não me faltar confiança.

Ari Prudente reconhece que entrará no time "no fogo", mas nem por isso está preocupado com os possíveis comentários que poderão surgir em caso de uma derrota.

— Se o Avaí vinha jogando mal, acho que a culpa não era do Maneca. Prá mim, ele estava bem e não me preocupo em ficar na sua reserva. Maneca é um bom jogador, provou isso nas partidas que atuou, mas lhe falta um pouquinho mais de amadurecimento. Ele tendo isso, será um jogador completo.

Quanto ao jogo de domingo, se jogar é claro, vou entrar para ganhar e sem medo de perder, pois sei de minhas condições. Se o time perder, paciência, não será por minha causa nem me preocupo com este detalhe. Sei que será um jogo de muita responsabilidade, e por esse motivo, entrarei ainda com mais vontade.

... e Maneca saindo

— O retorno ao banco de reservas, na minha ipinião, só tem uma explicação. Só joguei mesmo no time de cima enquanto o Ari Prudente estava lesionado. Agora ele está recuperado, volta à equipe e eu ao banco. Acho isso a coisa mais natural do mundo e vou continuar aguardando nova oportunidade. Observei com atenção o rendimento dele no treino e tenho certeza que não haverá problema de adaptação, pelo menos este é o meu pensamento.

O conformismo de Maneca, está relacionado diretamente ao último jogo do Avaí, contra o Internacional, em que ele não reprisou suas atuações anteriores.

— Falando com sinceridade, eu já esperava mesmo sair do time, pois reconheço que não fui bem contra o Internacional, mas também não sei explicar o motivo. Não sei o que é que houve, mas não dava nada certo. Joguei mal e acho justo sair da equipe.

No coletivo de ontem, Maneca nãoteve chance no time titular. Começou e terminou entre reservas. Ele estranhou um pouco, pois já estava acostumado com a cobertura de Veneza e a proteção de Lourival na frente da zaga. Mas mesmo assim, foi o melhor do time reserva, e chegou até a apoiar o ataque. Quando não estava no lance, apreciava de longe Ari Prudente.

— Acho até legal o retorno ao banco de reservas, pois só assim, poderei aprender um pouco mais com Ari Prudente e adquirir mais experiência. Estou satisfeito com a volta dele.

Apesar de reconhecer em Ari Prudente condições de ser o titular, Maneca afirmou que "não entregarei os pontos".

— Saio do time mas com esperanças de voltar e tudo dependerá do treinador, pois de minha parte não faltará empenho e dedicação nos treinos. Assim como fui escalado para entrar no time sem esperar, pode acontecer a mesma coisa quando estiver no banco. É uma questão de tempo apenas.

FIGUEIRENSE FUTEBOL CLUBE

FIGUEIRENSE X JUVENTUS

Domingo - 13.07.75

No próximo domingo, dia 13.07.75, o figueira estará cumprindo sua última apresentação em Florianópolis no 1o. turno da fase semifinal (nosso próximo jogo em casa será somente dia 23.07.75).

A galera alvinegra deverá comparecer, prestigiando maciçamente o seu clube, com suas camisas e bandeiras do nosso glorioso FIGUEIRENSE.

Vamos comparecer ao GIGANTE DO ESTREITO derrubando recordes de rendas e impulsionando nossa equipe a conquista do BI—CAMPEONATO.

JOGO: FIGUEIRENSE X JUVENTUS
LOCAL: Orlando Scarpelli
DATA: 13.07.75 — Domingo
HORÁRIO: 15:00 horas
PRELIMINAR: FIGUEIRENSE X GUARANI (líder e vice-lider invictos do citadino de juvenis)

CADEIRAS:	25,00
ARQUIBANCADAS:	15,00
GERAL:	10,00
MEIA GERAL:	5,00
SÓCIOS:	5,00
DEPENDENTE:	5,00
CAMISA 12:	2,00

Dos senhores associados em geral será exigida a carteira social com o talão do mês corrente quitado.

PARTICIPE DA CAMPANHA DO BI COMPARECENDO AOS JOGOS DO FIGUEIRA.

Jogo decisivo para uma equipe viciada e ruim tecnicamente

Textos de Mário Medaglia — enviado especial

Nunca talvez, nestes quase dois anos em que Gomercindo Luis trabalha como treinador da Associação Chapecoense, ele esteve tão preocupado com um adversário como agora, quando seu time vai outra vez enfrentar o Avaí pelo campeonato estadual. Prova disso são as preleções que tem feito desde a semana passada para o plantel. E Putti não faz questão de esconder seus cuidados extremos com o adversário:

— É verdade. Tenho conversado muito com meus jogadores sobre esta partida. Nas preleções que fiz, falei quase que oitenta por cento do jogo contra o Avaí e o restante sobre nossos adversários na ocasião. Acontece que a turma parece estar traumatizada, nem tanto pelo Avaí, mas muito mais em função das duas arbitragens de Pedro Zimmer.

Simeão Laércio Ramos, secretário da Comissão Central Organizadora dos Jogos Abertos, onde Putti é presidente, interrompe o técnico para concordar em parte: "é verdade, a turma treme quando lembra que o jogo é contra o Avaí".

Isso pode ter levado o treinador a estabelecer um ponto de referência quando fixou seus planos para esta fase do campeonato:

— A derrota para o Palmeiras não alterou em nada nossos planos. Mas, dependendo do resultado de amanhã, aí sim vou pensar com mais cuidado. Principalmente se o Avaí sair daqui novamente com vitória. Por enquanto estamos deixando a coisa correr ao natuaral.

Putti interrompeu sua explicação para perguntar ao presidente da Liga Chapecoense, quem seria o árbitro amanhã.

— Alvir Renzi? Mas como, o regulamento permite que um árbitro apite duas partidas consecutivas do mesmo clube?

Informado de que o regulamento foi alterado na Assembléia Geral de Iages, Gomercindo Putti comentou: "não tenho medo da arbitragem do Alvir. O problema é que ele tem excesso de confiança com a torcida da Chapecoense". E conclui rindo: "principalmente com a torcida feminina".

AS CRÍTICAS

O exemplo dado pelo Internacional, que ano passado foi vice-campeão estadual, e a campanha da Chapecoense nestes dois anos, não entusiasmam muito a Gomercindo Putti. Pelo contrário, ele faz muitas críticas ao estágio atual do futebol catarinense:

— Para mim, nem capital nem interior evoluíram. Acho mesmo que o nível técnico do futebol catarinense está muito abaixo. Está tudo errado, a começar pela mentalidade dos dirigentes. O caso de não permitirem inscrição de atletas nesta fase é um exemplo. A reunião de Lages quando a mesa foi virada é outro. A Chapecoense inclusive foi bastante prejudicada. Sorte da Federação é que os times da nossa chave — Marcílio Dias e Internacional — estão sem chances e a briga ficou entre Chapecoense e Avaí. Agora, garanto uma coisa, se por acaso o Avaí não conseguir classificação, viram a mesa outra vez. Viram mesmo.

ANÁLISE

Putti entende que a campanha da Associação já está feita e a torcida praticamente satisfeita com os resultados conseguidos até aqui pela Chapecoense:

— Já fizemos demais com este time. Não temos grandes valores individuais e por isso a equipe tecnicamente não é boa. Mas o bom ambiente, os salários em dia e o espírito de equipe, conseguem superar os problemas enfrentados pela Chapecoense.

Um deles, e isso Putti reconhece, é o vício que o time tem de jogar somente em função de Volmir: "pela falta de condições técnicas, a Chapecoense muitas vezes não faz nos jogos o que ensaia nos treinamentos. Por isso acabamos sempre confiando nas qualidades de Volmir como artilheiro e capaz de decidir uma partida de repente. Outra coisa que nos prejudica muito é a situação geográfica de Chapecó. Para jogarmos qualquer partida fora daqui enfrentamos longas viagens. E isso provoca um desgaste físico muito grande no plantel.

Mas Putti não está assim tão desligado do caminho que sua equipe deve percorrer para poder chegar à final. Sua indisfarçável preocupação com a partida de amanhã e uma inconfessada previsão de pontos a perder e ganhar, dizem bem dos seus cuidados com o restante da tabela do campeonato: "O problema é que vamos jogar o returno contra o Avaí, em Florianópolis. E um novo empate no clássico pode levar o Avaí à final".

Volmir, a nova preocupação

A Associação Chapecoense treinou ontem à tarde no campo do Guairacá, clube amador de Chapecó. O time suplente esteve formado por soldados da Polícia Militar, e durou sessenta minutos. O atacante Volmei não terminou a movimentação como os outros jogadores e seu problema está deixando diretores e técnico preocupados. Ele sentiu forte fisgada na coxa direita e foi obrigado a abandonar o gramado.

Hoje será submetido a testes, e caso não ganhe condições estará fora da partida. Outro desfalque da Chapecoense é o meia cancha Sidnei que está com hepatite. O goleiro Jair não particpou do treino de ontem por medida de precaução, mas tem presença no gol contra o Avaí amanhã.

Mesmo assim, Gumercindo Putti aparenta muita confiança nos jogadores quanto a um bom resultado, ao mesmo tempo que não consegue esconder certa preocupação com o atacante Juti, do Avaí. Para Gumercindo, o jogador do Avaí é considerado como o maior obstáculo para sua defesa, dada a movimentação contínua e seu rápido deslocamento, bem como sua imprevisão dentro de certos lances. Embora ninguém fale em marcação dura sobre ele, Putti admite uma orientação especial da defesa quanto ao jogador.

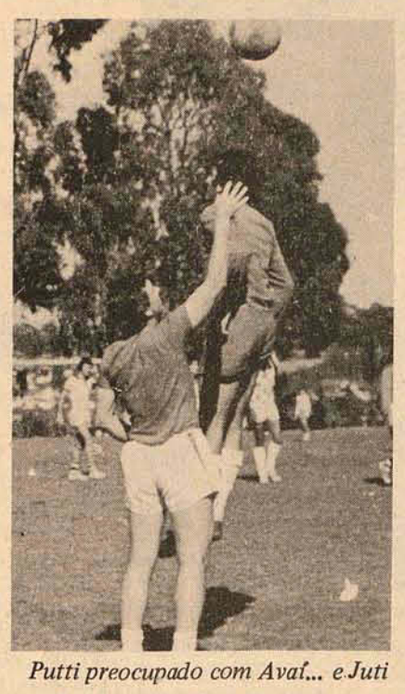

Putti preocupado com Avaí... e Juti

Jair vai jogar. Mas está manco

Jair está manco, puxa da perna direita, caminha com dificuldade, não treina ("só vejo bola na hora do jogo") e sente muito a falta de condição física, principalmente no segundo tempo, quando o cansaço começa a chegar.

Este é o goleiro que a Chapecoense tem para o jogo de amanhã contra o Avaí. Jaime, o reserva, está com a perna quebrada e a diretoria não confia em Wilmar, chamado para ficar no banco. "Ele não treina há muito tempo", dizem os cartolas. "Para mim é melhor do que improvisar um zagueiro no gol", argumenta o treinador Putti. "Pelo menos Wilmar tem noção da posição".

Mas nada disso altera a situação em que se meteu a Chapecoense, justamente na fase mais importante do campeonato. Ao contrário, a cada dia que passa Jair vai perdendo o mínimo da condição que tem para defender sua equipe. Hytinha até mercado para ontem pela manhã uma operação que eliminaria o problema que tem na virilha, por causa de uma hérnia. Mas a cirurgia, programada pelo médico Tarso Niderauer, foi suspensa a pedido da direção da Chapecoense. E na mesma perna, a direita, Jair ainda tem uma distensão agradava cada vez que entra em campo: "sinto uma dor terrível, parece que vai rasgar minha perna", explica o goleiro.

Jair Luis Cardoso, 28 anos, já andou pelo futebol do Rio Grande do Sul — ele é gaúcho —, onde jogou pelo Novo Hamburgo, Flamengo de Caxias, XV de Novembro de Campo Bom — "neste ano ganhei uma medalha de ouro da Federação Gaúcha, como o melhor goleiro amador da temporada" —, por cujo clube ficou 1.350 minutos sem tomar gol.

O JOGO

Agora seu problema é aguentar a dor que sente na perna direita para satisfazer os diretores da Chapecoense, especialmente neste jogo de amanhã contra o Avaí. E Jair também tem muita vontade de jogar, apesar da gravidade de sua lesão:

— Acho que vai ser o jogo do desabafo. Precisamos ganhar esta de qualquer jeito. Nas outras duas (4 a 1 em Florianópolis e 4 a 1 em Xaxim), só participei de quinze minutos em Florianópolis. Sai machucado. Esta não posso perder, estou bastante tranquilo e confiante apesar da minha perna incomodar bastante.

— Nunca dei muita sorte, por isso sempre procuro uma atividade paralela ao futebol. (Em Chapecó Jair é dono de um bar e salão de snooker na Avenida Getúlio Vargas, principal da cidade). Mas este ano preciso sacudir o azar. Quero jogar o campeonato brasileiro. Fui procurado por um diretor do Atlético Paranaense em Blumenau e há pouco tempo por gente do Sport Recife e do Alagoano. Mas não sei, esta minha perna... Preciso operar logo e o doutor falou que ficarei quinze a 20 dias sem poder treinar.

Como Putti e os dirigentes da Chapecoense querem que Jair continue, mesmo sem as mínimas condições, é provável que ele tenha de lamentar por mais esta temporada, sua falta de sorte como jogador profissional.

Alvir Renzi pode prejudicar?

Nos bares, na rua e nos grupos, o papo em Chapecó versa só sobre futebol. A conversa envolve quatro personagens: Chapecoense, Avaí, Internacional de Porto Alegre e Grêmio. Bastante tranquilo, o ambiente para a partida de amanhã é dos melhores, o que faz com que os diretores da Chapecoense mensurem a renda, que será acima de Cr$ 40 mil. Um cartaz espalhado em alguns estabelecimentos comerciais, pago pela Associação, procura incentivar não só o torcedor de Chapecó, como de 17 municípios próximos, inclusive Nonoai, no Rio Grande do Sul. O texto do cartaz: "O Avaí novamente vem aí". Porém, os dirigentes estão preocupados com o televisionamento direto anunciado pelo Canal 2, de Erexim e ainda não pensaram em solução melhor.

A indicação do árbitro Alvir Renzi não agradou a diretoria e o técnico Gumercindo Putti, porque o juiz mostra ter afinidade com a torcida e isto o leva a tomada de decisões até precipitadas. Um radialista da cidade compartilha da opinião dizendo que "Alvir Renzi é um árbitro que tem condições de, num jogo em Xaxim, anular irregularmente um gol ou marcar um pênalti inexistente contra a Associação Chapecoense sem que a torcida reclame de sua atitude".

AGRADECIMENTO E CONVITE

Esposa, filhos, genros, nora e netos do inesquecível CRISTALDO CATARINENSE DE ARAÚJO, agradecem penhorados a todos que os confortaram durante sua enfermidade e que enviaram coroas, flores, telegramas, cartões, por ocasião de seu sepultamento.

Outrossim convidam aos parentes e amigos para assistirem a missa de 7o. dia, em intenção de sua alma, que será celebrada, por iniciativa do Figueirense F.C., sábado próximo no Estádio Orlando Scarpelli, às 10 horas da manhã.

A todos que comparecerem a mais este ato de fé cristã, o nosso profundo agradecimento.

CORUJÃO - CENTER
WISKERIA

A CASA NOTURNA QUE FLORIANÓPOLIS PRECISAVA
PIZZARIA — RESTAURANTE — CHOPARIA

Ambiente Seleto e agradável
Música ao vivo com:

Jacó trio

Mirandinha ao Piano

CORUJÃO CENTER — Av. Beira-Mar Norte

Interditado o campo do Marcílio Dias

As repercussões negativas nos meios esportivos estaduais e brasileiros sobre os acontecimentos de quarta-feira em Itajaí, na partida entre Marcílio Dias e Figueirense, mostrados minuciosamente pela imprensa, provocaram uma reação rápida da Federação Catarinense de Futebol. No final da tarde de ontem, José Elias Giuliari assinou a resolução no. 21/75, que retira do Marcílio Dias o mando de seus jogos no Estádio Dr. Hercílio Luz, a partir de ontem, até o final da decisão da Justiça Desportiva sobre os incidentes. Desse modo, os jogos do Marcílio Dias serão realizados no estádio "Augusto Bauer", pertencente ao Carlos Renaux, de Brusque.

FEDERAÇÃO CATARINENSE DE FUTEBOL
RESOLUÇÃO Nº21/75

JOSÉ ELIAS GIULIARI, Presidente da Federação Catarinense de Futebol, no uso de suas atribuições legais, com supedâneo no artigo 18, alíneas "l" e "x", do Estatuto da Entidade, e

CONSIDERANDO os lamentáveis incidentes registrados no Estádio Dr. Hercílio Luz, de propriedade do Clube Náutico Marcílio Dias, na última quarta-feira à noite, dia 09 de julho do corrente, ao ensejo da partida entre o Clube Náutico Marcílio Dias e o Figueirense Futebol Clube, válida pelo turno da fase final de classificação do campeonato da Divisão Especial de Profissionais;

CONSIDERANDO as negativas repercussões geradas pelos acontecimentos, amplamente devulgadas pela imprensa estadual e nacional, que atingem de forma direta todo o futebol catarinense;

CONSIDERANDO que fatos como os registrados no Estádio do Clube Náutico Marcílio Dias atentam contra os mínimos princípios de disciplina desportiva, denigrem a Entidade e as próprias Associações filiadas, indistintamente, desfigurando a imagem do futebol de Santa Catarina, hoje, felismente, já conceituado em nível nacional;

CONSIDERANDO que integrantes da Diretoria do Clube Náutico Marcílio Dias participaram ativamente dos incidentes, contribuindo ostensivamente para a quebra da disciplina, impedindo o seguimento normal da partida;

CONSIDERANDO as atitudes intempestivas e coercitivas tomadas contra o Sr. Dalmo Bozzano, árbitro da partida e integrante do Quadro Principal do Departamento de Árbitros da Federação Catarinense de Futebol, por diretores do Clube Náutico Marcílio Dias;

CONSIDERANDO os termos do Relatório encaminhado a esta Presidência pelo Sr. Dalmo Bozzano;

CONSIDERANDO, ainda, que tais fatos ocorreram em oportunidade anterior, já devidamente apreciados e punidos pelo Tribunal de Justiça Desportiva com as sanções da Lei;

CONSIDERANDO, finalmente, que se impõe urgentes medidas preventivas, que coíbem pela raiz atos dessa natureza, na defesa da integridade física de árbitros, atletas e do próprio público assistente, a fim de evitar consequências mais trágicas e danosas ao próprio futebol catarinense;

RESOLVE

I — Retirar do Clube Náutico Marcílio Dias o mando de seus jogos no Estádio Dr. Hercílio Luz, a partir desta data, até final decisão da Justiça Desportiva sobre os incidentes.

II — Determinar que os jogos do Clube Náutico Marcílio Dias, cujo mando lhe pertença, sejam realizados no Estádio "Augusto Bauer", de propriedade do Clube Atlético Carlos Renaux, na cidade de Brusque, já devidamente solicitado àquela Associação.

Dê-se Ciência e Cumpra-se

Florianópolis, 11 de julho de 1975

(As.) José Elias Giuliari
Presidente

Figueira: coletivo ruim e muitas reclamações

Treino ruim e jogadas erradas irritaram o técnico.

Jogadas pelas pontas com deslocamento contínuo da meia cancha pelos lados direito e esquerdo e lances com pouca objetividade, constituíram o coletivo do Figueirense realizado na tarde de ontem. Isto tudo sem contar a atitude proposital do técnico, que anulou todos os gols da movimentação alegando ironicamente que em todos eles havia impedimento. Se os gols não fossem anulados, os titulares teriam vencido os reservas por 3 a 1, com Toninho marcando doi e Moacir o outro do time de cima, que jogou com camisas amarelas.

Vanderlei; Pinga, Almeida, Orcina e Casagrande; Sérgio Lopes, Moacir e Zé Carlos; Marcos, Toninho e Lico formaram o time que jogou contra o suplente de Langauer; Cláudio, Isalto, Moenda e Raulzinho; Jorge Luis, Tonho e Luis Everton; Britinho, Caco, Letieri e Raul. Todos os jogadores haviam recebido instrução em conjunto do técnico, que primeiro se reuniu com os camisas amarelas na metade do gramado e lá ficou durante 15 minutos. O mesmo aconteceu em seguidcom os suplentes, só que a conversa foi bem mais rápida. Os reservas não tiveram um bom aprendizado, segundo deixaram transparecer durante os sessenta minutos ininterruptos de coletivo, Muitos lances, saíram errados, descoordenados. Embora o suplente tivesse doze jogadores, não ofereceu resistência. Apenas Moenda e Isalto se mantiveram seguros na zaga. No titular, a defesa não fez quase nada, o que permitiu que Pinga e Casagrande buscassem o ataque com mais insistência.

Falando alto e admoestando os jogadores, o técnico se irritou quando Lico deixou de fazer um lançamento na ponta esquerda para Casagrande. Outras reclamações, que os jogadores não chegaram a atender como queria o técnico, foram a falta de toque de bola dos titulares e as jogadas mais pelas pontas. Isalto e Moenda forçaram bastante o trabalho de Toninho e Lico, que foram obrigados a buscar jogo na ponta direita e esquerda respectivamente.

O ponta Marcos, revelou mais uma vez que não está em boas condições para jogar, já que seu esforço e entusiasmo foi mínimo. Mas tem escalação garantida para amanhã.

Aparentemente, não há nenhuma preocupação quanto ao Juventus, seu adversário. Há sim, um certo "tabu", porque o Figueirense sempre empata ou ganha com diferença mínima. Para às 9 horas da manhã está marcada uma recreação. Logo após será oficializada missa de sétimo dia em homenagem ao ex-presidente do clube, Cristaldo Araújo.

Acervo: Biblioteca Pública SC - Hemeroteca Digital Catarinense

Empresários querem porto reaparelhado

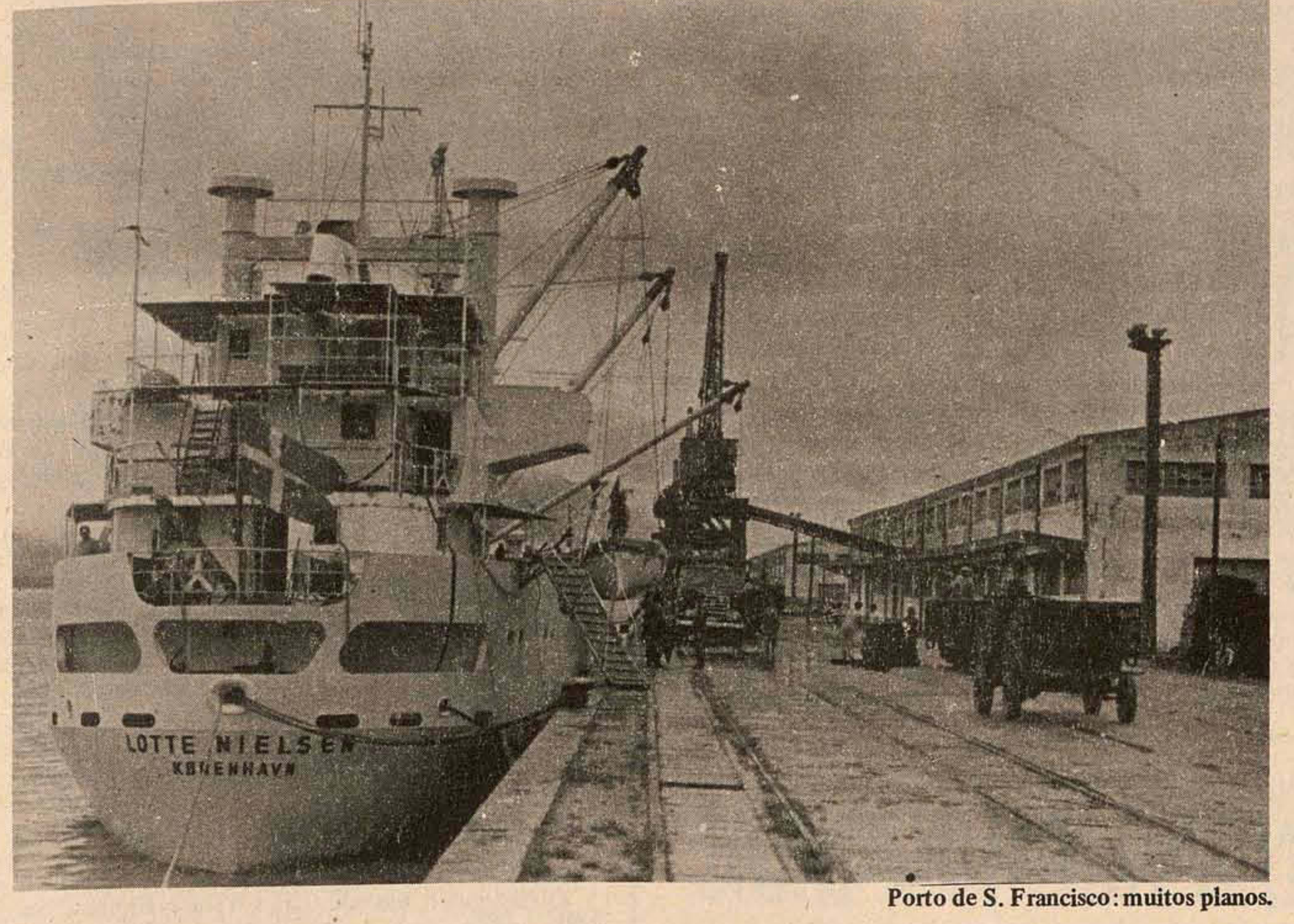

Porto de S. Francisco: muitos planos.

São Francisco do Sul (Sucursal de Joinville) – O reaparelhamento e a execução de obras de dragagem do porto foi a principal reivindicação que empresários e dirigentes de órgãos de classe fizeram ontem ao Governador Antônio Carlos Konder Reis, por ocasião de sua visita a São Francisco do Sul.

O pedido foi feito durante a audiência que o Sr. Konder Reis concedeu aos empresários, oportunidade em que também o administrador do posto, Almirante Ernani Jayme de Lima, fez um balanço da situação em que se encontra o terminal e um levantamento dos projetos que o Governo Federal já destinou a São Francisco do Sul, visando sua transformação em meio de escoamento da produção da região catarinense e de centros produtores do Norte do Rio Grande do Sul, além do Paraná. O Almirante Ernani Jayme de Lima disse ao Governador que a melhoria do porto depende mais dos serviços – já programados pela Companhia Brasileira de Dragagem – do retificação e dragagem do canal de acesso e baía de evolução, "o que já era para ter sido feito". Explicou que desconhece o motivo pelo qual ainda não foi realizada a dragagem, mas que está sendo aguardada a draga "Rio de Janeiro" ainda este mês.

O Governador Antônio Carlos Konder Reis chegou a São Francisco do Sul às 10h45min, acompanhado de seus Secretários, Senadores e Deputados.

Além de presidir reuniões arenistas, o Governador reuniu-se com empresários, dos quais ouviu vários pedidos. Esta reunião foi realizada à portas fechadas. O Sindicato dos Estivadores também foi recebido, através de sua diretoria, pelo Sr. Konder Reis, ao qual entregou um memorial com uma série de reivindicação. Entre os pedidos constantes do memorial, os estivadores solicitaram melhorias e ampliação do Serviço Médico Hospitalar.

O Prefeito José Schmidt, em seu memorial entregue ao Governador, reivindicou os recursos humanos e materiais para facilitar a execução de projetos destinados à preservação do patrimônio histórico do município: Solicitou também uma verba de Cr$ 100 mil para a restauração do mercado municipal, melhoria do porto e dragagem da barra, além de outros recursos no valor de Cr$ 800 mil para a implantação do parque esportivo. A melhoria da estrada que liga São Francisco do Sul à BR–280 – trecho de Jaraguá a Guaramirim, e a ligação da BR-280 à BR-101 constam também no memorial dos Prefeito. Já a Associação Comercial e Industrial pediu melhorias à rede telefônica e a ampliação da cabine pública de telex.

Professor vê o ensino superior sem qualidade

O professor Petrus M. Vlasman, da Fundação Getúlio Vargas, disse em Florianópolis que o ensino universitário brasileiro está caindo num ciclo vicioso provocado pela sua expansão desordenada, sob a ameaça de perder sua qualidade. Explicou que "para se evitar esta tendência das universidades, é preciso que se dê a elas uma injeção visando o fortalecimento de sua base, a começar pelo corpo docente. Citou o Curso de Especialização de Professores que a Associação Catarinense das Fundações Educacionais, Procapu e Secretaria da Educação promovem em Florianópolis como uma das fórmulas viáveis para se evitar o rebaixamento do nível do ensino superior.

O professor Petrus M. Vlasman encontra-se em Florianópolis a convite da Acafe e Secretaria da Educação para ministrar aulas sobre Metodologia da Pesquisa Aplicadas à Educação, durante a realização do I Curso de Aperfeiçoamento de Professores vinculados ao sistema fundacional de Santa Catarina.

Depois de observar a diferença existente entre sistema educacional e sistema escolar, o professor Petrus Vlasman explicou que o ensino superior no Brasil torna-se a cada dia que passa mais complexo em decorrência de sua política ambígua de funcioar como meio de elevação de estatus social da clientela, através do fornecimento de diplomas em troca de algumas centenas de horas de aulas essencialmente teóricas.

Explica que das faculdades de hoje o aluno sai sem saber fazer nada. "E isto é o principal efeito da proliferação das univeridades, principalmente aquelas que utilizam como recursos o cuspe e o giz. Os cursos tecnológicos carecem de laboratórios e outros meios. De uma coisa precisamos nos conscientizar: o desenvolvimento de um país não depende somente de capital, mas principalmente de qualidade técnica e científica".

O QUARTO GRAU

O professor Petrus Vlasman vê nos cursos de pós-graduação – quarto grau – a salvação do ensino superior e prevê a transformação gradativa do ensino universitário em cursos médios profissionalizantes, com o surgimento de especializações através de pesquisas científicas e tecnológicas, que passariam a constituir o quinto grau.

Na sua opinião, o pecado é a transformação do ensino superior em unidades profissionalizantes, quando deferiam se constituir em centros de produção científica. "Isto explica o motivo pelo qual o pessoal que assume lideranças no país sabe mais aplicar e não descobrir. O negócio é confiar nos centros de pós-graduação, a partir dos quais passaremos a criar conhecimentos e produzir tecnologia própria."

CURSO DE APERFEIÇOAMENTO

O Curso de Especialização de Professores vinculados às Fundações Educacionais filiadas à Acafe, constitui-se numa iniciativa pioneira em Santa Catarina, que está ligada ao interesse do Governo do Estado em fortalecer as bases do ensino superior no interior do Estado, bem como melhorar a qualidade da educação proporcionada pelos cursos de I e II Graus.

O curso de aperfeiçoamento, de acordo com os critérios do Programa de Capacitação e Aperfeiçoamento de Professores Universitários – Procapu – compreende: 1) Núcleo Temático Comum, de instrumentação teórica geral (Metodologia da Ciência). 2) Núcleo Temático Específico, de aprofundamento teórico de conteúdos específicos: a) Filosofia da Educação, cujas aulas serão ministradas pelo professor José Sotero Caio; b) Metodologia da Pesquisa Aplicada à Educação, a cargo do professor Petrus M. Vlasman; c) Teoria da Administração Aplicada à Educação, a cargo do professor Lauro Carlos Wittmann. 3) Núcleo Temático Comum, de operacionalização didática: a) Metodologia do Ensino Superior, a cargo dos professores Vicente de Paulo Carvalho Madeira e Petrus M. Vlasman, com assistência dos professores Stella dos Santos Abreu, Ivanildo Coelho de Holanda e Ricamar Fernandes.

Na próxima semana serão ministradas aulas sobre Metodologia do Ensino Superior e Núcleo Temático Específico, com cargas horárias de 16 horas (o primeiro) e 74 horas (o segundo).

Jogos da Primavera entre 20 a 27 de setembro

Blumenau (Sucursal) – Através uma promoção da Secretaria da Educação e Cultura do município, 4a. Coordenadoria Regional de Educação e Comissão Municipal de Esportes, Blumenau, entre 20 e 27 de setembro, sediará os 2o. Jogos Estudantis da Primavera, com a participação de estabelecimentos de ensino das redes municipal e estadual.

Do regulamento já elaborado e distribuído pela Comissão Central Organizadora da competição, constam as modalidades de esportes que serão disputadas: atletismo, voleibol, handebol, natação, ciclismo, tênis de mesa, tênis de campo, xadrez, judô, basquetebol e saltos ornamentais, divididas nas categorias mirim, infantil e juvenil.

As inscrições serão aceitas até o dia 5 de setembro, às 17 horas, no prédio de alojamentos da CME, local onde funcionará a Comissão Central Organizadora. Com relação aos prêmios, serão conferidos troféus de posse definitiva aos vencedores de cada modalidade e categoria, além de medalhas de ouro, prata e bronze, para os atletas classificados em 1o., 2o. e 3o. lugares em todas as provas individuais e coletivas.

Por outro lado, dois concursos serão lançados paralelamente à realização dos jogos. Um deles, versando sobre os temas "O Esporte Como Fator de Educação", "Porque Praticar Esporte" e "O Atleta". O outro será um concurso para a escolha de um cartaz que anunciará os III Jogos Estudantis da Primavera no próximo ano. Os vencedores nos dois concursos serão premiados. Além disso, a CCO realizará a escolha da Rainha dos Jogos Estudantis da Primavera, que reinará até o próximo ano.

Indústria alemã instala subsidiária em Blumenau

Blumenau (Sucursal) – A indústria alemã J.C. Eckhardt instalará uma subisidiária em Blumenau para a fabricação medidores, válvulas e respectivos painéis de controle remoto, destinados a indústrias petroquímica e siderúrgica. Estes produtores não têm similares no Brasil. A informação foi prestada pelo Prefeito Felix Theiss, que se encontra na Europa com o objetivo de trazer empresas industriais para Blumenau.

A instalação da subsidiária da Eckhardt em Blumenau ficará distribuída em três partes. A primeira se ocupará, especialmente, com medidores, válvulas e os painéis de controle remoto. De acordo com a informação do Prefeito Felix Theiss, a empresa alemã já está treinando oito brasileiros procedentes de Brusque, Ibirama, Joinville, Angelina e Santa Rosa de Lima, que atuarão em Blumenau tão logo a indústria comece a funcionar.

CONTATOS

Na sequência de seus contatos com importantes indústrias européias, o Prefeito Felix Theiss manteve entendimentos com os diretores da empresa "Hollmuller", oportunidade em que conheceu a sede desta organização eletrônica, fabricante de peças e acessórios para rádio e televisão, na cidade de Nagold-Wuert, na República Federal da Alemanha. Segundo as informações do Prefeito Félix Theiss, esta indústria acaba de construir uma nova unidade na Áustria e que agora seus objetivos são de investimentos no Brasil. Em setembro, a diretora da empresa, Trudl Walz-Dau virá ao Brasil, já estando certa uma visita a Blumenau.

Vacinação em massa em J. do Sul

Jaraguá do Sul (Sucursal de Joinville) A campanha de vacinação em massa contra a meningite que está se desenvolvendo em todo o Estado de Santa Catarina, atingirá Jaraguá do Sul no próximo dia 16.

Segundo fontes da Prefeitura Municipal local, que coordenará os trabalhos, espera-se atingir um total de 27 mil pessoas vacinadas, correspondendo a 80% da população.

Além do Centro de Saúde, funcionarão postos durante o dia em Nova Brasília na Ilha da Figueira, Barra do Rio Cerro Garibaldi, Nereu Ramos, Santa Luzia, Vila Nova e Itapocuzinho.

Haverá também uma equipe volante que percorrerá diversas ruas da cidade.

Oasis Hotel
(Só apartamentos)
– estacionamento próprio –
Ao lado da Churrascaria Guaciara
Telefones: 44-2440 e 44-2337
Rua Gal. Liberato Bittencourt, 201 – Estreito.
Florianópolis Santa Catarina

CNP aumenta quota de produção de carvão em Santa Catarina

O Conselho Nacional do Petróleo, em reunião realizada terça feira última, aprovou uma resolução aumentando as quotas de produção de carvão das empresas de Santa Catarina e autorizou a redução do teôr de cinzas do carvão metalúrgico de 18,5 para 15%. O alto teôr de cinzas do carvão nacional vinha impedindo sua maior participação no coque siderúrgico.

Segundo o assessor do Ministro das Minas e Energia para o setor do carvão, Ney Araújo, o próximo passo será determinar qual será a participação do produto nacional com apenas 15% de cinzas no coque siderúrgico, que em princípios deverá ficar em torno de 25 a 30%.

Atualmente esta participação é de apenas 20%, pois as empresas siderúrgicas vêm relutando em aumentá-la, argumentando que o alto teôr das cinzas do produto nacional prejudica a produção do aço.

Informou Ney Araújo que a decisão de aumentar a participação do carvão nacional no coque siderúrgico caberá ao Conselho Nacional de Não Ferrosos e Siderurgia (Consider) que para os fornos novos das siderúrgias prevê esta participação em 30%.

– Com a dimunuição do teôr das cinzas do carvão catarinense, o único viável à produção do coque, aumentará o volume de produção do carvão-vapor, através das "lavagens" do lavador de Capivari. Este produto deverá ser estocado pelo CNP e será considerado como "estoque estratégico", que já possui, no momento, mais de 1 milhão de toneladas acumuladas nos pátios das siderúrgicas e na Hidrelétrica de Capivari.

Através desses estoques, disse o assessor do Ministro Ueki, o Governo vai estudar a redução do preço para incentivar o consumo do carvão-vapor no Brasil, que só é empregado, no momento, na produção de energia-elétrica.

CLUBE NÁUTICO "FRANCISCO MARTINELLI" CONVOCAÇÃO

Pelo presente ficam convocados os Senhores Associados do Clube Náutico Francisco Martinelli para a Assembléia Geral, a realizar-se no próximo dia 27 de julho, do corrente ano às 10 horas, na sede social à rua João Pinto no. 40 para:

a – Eleição do Presidente do Clube e Conselho Fiscal

b – As chapas concorrentes deverão ser entregues com 48 horas, de antecedência para o competente registro, na sede Náutica provisória, jun[illegible] estaleiros Arataca.

Floria[illegible] 1 de julho de 1975

[illegible]STA BONNASSIS

[illegible]SIDENTE

Edital com prazo de vinte (20) dias para a Citação de Edson Salin Calil Estefan que se encontra em lugar incerto e não sabido.

O Doutor Lauro Pereira Oliveira, Juiz de Direito da 1a. Vara Cível da Comarca de Florianópolis, na forma da Lei,

FAZ SABER aos que deste Edital com prazo de vinte (20) dias virem ou dele conhecimento tiverem, que, pelo presente cite Edson Salin Calil Estefan (devedor), o qual se encontra em lugar incerto e não sabido, por todo o conteúdo da petição inicial, autos de arresto e petição e despacho de Fls. 24, a seguir descritos:

PETIÇÃO INICIAL

Exmo. Sr. Dr. Juiz de Direito da 1a. Vara Cível da Capital. O Banco do Brasil S/A com sede na Capital Federal e Agência nesta Capital, à Praça XV de Novembro inscrito no CGC/MF sob no. 000000.000/0016 por seu advogado, ut instrumento (doc. 1) o qual receberá intimação no endereço acima, sede da parte que representará, com fundamento no art. 585, II do Código de processo Civil vem propor a V. Exa. o presente Processo de Execução por título extra-judicial contra Edson Salin Calil Estefan, brasileiro, casado, comerciante com estabelecimento à Rua Felipe Schmidt no. 32 e residente à rua Tenente Silveira, Edifício Novo Rio, 1o. andar apto. 101, pelos seguintes fatos e motivos. 1. Por contra de abertura do crédito em conta corrente de 24.10.72, rotativa e com limite fixo, o suplicante abriu a devedor um crédito de Cr$ 15.000,00, para a cobertura de cheques emitidos pelo devedor contra o credor, denominada "Conta de cheques Ouro" aos juros de 24% ao ano vencível digo, vencido em 21 de abril de 1973 (doc. 2). 2. O prazo inicial do contrato era de 179 dias em virtude de disposição contratual, foi ele prorrogado através de vários aditamente contratos no próprio instrumento do contrato, tendo o Último sido realizado a 16 de abril do corrente ano elevado o Crédito para Cr$ 20.000,00 (Vinte mil Cruzeiros) (Último aditivo do anverso do contrato, doc. 2). 3. O devedor cumpriu as cláusulas contratuais, mas na última prorrogação emetiu no exterior, cheques em importância muito superior à que lhe permite no contrato e que o credor teve de honrar, por força do contrato, conforme se pode verificar no extrato de conta que junta (doc. 3 e 4). 4. Em consequência, o credor, lhe comunicou que não mais prorrogaria o contrato, ante irregularidade de tal gravidade (documento 5). Desse modo, vencida está a dívida, nos termos da cláusula 2o. do contrato, tornando-se legível, independentemente de interpelação judicial ou extra-judicial (Cláusula 7a. do contrato), pelo saldo de conta que, no caso, é de Cr$ 59.408,60, conforme extrato, líquido e certa nos termos da cláusula 8a., também do contrato. 5. Infrutíferos os esforços do credor para receber o seu crédito, é esta para na forma do disposto no art. 652 do C.P.C., requer a V. Exa. se digne de mandar citar o devedor para no prazo de 24 horas, pagar o débito supra acrescido da pena convencional de 10% como estipulado à cláusula nas custas processuais e honorários advocatícios, ou se quiser, nomear bens a penhora, sob pena de lhe serem penhorados tantos bens quantos bastem à garantia do crédito do suplicante e demais cominações legais, prosseguindo-se como Direito. Requer mais que, não sendo o devedor encontrado em qualquer dos endereços de início referidos, efetue o Sr. Oficial de Justiça o arresto dos bens que fizerem necessários à garantia do crédito Exequente, na forma do disposto no art. 653 do C.P.C., intimado, em seguida, o credor, para requerer a citação por Edital. Dando a esta o valor de Cr$ 59.408,60 valor sobre o qual foi recolhido a taxa judiciária, nos termos do talão de recolhimento que junta (doc. 6), P. e A. Deferimentos. Florianópolis, 30 de Outubro de 1974. (As) Murilo Rezende Salgado – Advogado.

PETIÇÃO DE FLS. 11

Exmo. Sr. Dr. Juiz de Direito da 1a. Vara Cível, da Capital. O Banco do Brasil S/A nos autos do processo de Execução que move contra Edson Salin Calil Estefan, tendo em vista a certidão do Oficial de que o devedor não se encontra nesta cidade, estando em lugar incerto e não sabido, vem requerer a V. Exa. que, nos termos do disposto no art. 654 do Código de Processo Civil, se digne determinar a citação do devedor por Edital, devendo, ao final do prazo que V. Exa. houver por fim de fixar, ser o arresto convertido em penhora, caso não haja o pagamento da dívida. Requer mais que, para assegurar a preferência decorrente da penhora (art. 711 do C.P.C.) se digne determinar a inscrição do presente arresto no competente registro de Imobiliario. Nestes Termos P. Deferimentos. Florianópolis, 10 de Dezembro de 1974. (As) Murilo Rezende Salgado – Advogado.

DESPACHOS DE FLS. 11

J. como requer. Florianópolis, 12 de Dezembro de 1974. (As) Lauro Pereira Oliveira – Juiz de Direito.

AUTO DE ARRESTO

Aos önze dias do mês de dezembro do ano de mil e novecentos e setenta e quatro nesta cidade de Florianópolis, à rua Tenente Silveira s/no. em cumprimento ao mandado expedido na Ação de Processo de Execução movida por Banco do Brasil S/A Contra Edson Salin Calil Estefan em curso perante o Juízo de Direito da 1a. Vara Cível da Comarca nos Oficiais de Justiça, abaixo assinado, procedemos em bens do réu a seguir descritos: Um apartamento no. 101 localizado no 1o. Andar do Edifício Nova Rio Sito à Rua Tenente Silveira nesta Capital com área privativa de 95,4375m2, correspondendo-lhes nas área de uso comum uma parte ideal de 16,0861m2 totalizando a área construída de 111,5236m2 e uma fração ideal do Terreno de 11,9512m2, terreno esse que tem a área real de 217,434 em data de 17.4.73 sendo que o dito Imóvel está hipotecado à Província Crédito Imobiliário S/A. conforme inscrição no livro 2/h Fls. 232 sob no. 7402 em data de 17 de 04 de 1973. Feita o arresto de acordo com as normas legais e depositamos os bens em mão do Sr. Depositário público. O qual se obrigou como depositário na forma e sob as penas da lei do que para constar lavramos estes autos que é assinado por nós e pelo depositário do que damos fé. Joel dos Santos - Oficial de Justiça, e Idalino Soares de Oliveira - Depositário.

PETIÇÃO DE FLS. 24

Exmo. Sr. Dr. Juiz de Direito da 1a. Vara Cível da Capital. O Banco do Brasil S/A nos autos do Processo de Execução no. 1125/74 que move Edson Salin Calil Estefan, tendo em vista já ter sido realizado o arresto do Imóvel que possui nesta cidade, vem mui expor e requerer a V. Exa. P. Conforme se afirmou o arresto efetivado e esta regularmente inscrito, conforme certidão que se junta (doc. 1) 2; tendo em vista, ainda, certidão do Oficial de Justiça de que o Executado não foi encontrado, quando da intimação do arresto, é a presente para requerer a V. Exa. se digne de determinar a Citação do devedor no prazo que V. Exa. houver por bem de lhe fixar (Art. 654, do C.P.C.) Findo o Prazo e não sendo paga a dívida converta-se o arresto empenhora prosseguindo-se o efeito na forma da lei. N Termos P. Deferimentos. Florianópolis, 14 de Maio de 1975. (As) Murilo Rezende Salgado – Advogado.

DESPACHO DE FLS. 24

J. Sim. Florianópolis, 22 de Maio de 1975. (As) Lauro Pereira

Oliveira –Juiz de Direito.

ENCERRAMENTO

Faz saber, para que cheguem ao conhecimento de Edson Salin Galil Estefan e aos interessados invertes que não sendo contestados a Ação se presumirão pelo o réu como verdadeiros, os fatos articulados pelo autor. E ninguém possa de futuro, alegar ignorância, expediu-se o presente e outros iguais para a publicação a fixação na forma da lei. Florianópolis, 24 de Junho de 1975. Eu, (Maria Helena Araújo). Enc. de Serviço o fiz e datilografei pelo Escrivão.

Lauro Pereira Oliveira
JUIZ DE DIREITO

Acervo: Biblioteca Pública SC - Hemeroteca Digital Catarinense

Brusque traslada os restos mortais de 5 colonizadores

Brusque (Correspondente) – Os restos mortais de cinco personalidades históricas ligadas à colonização de Brusque, serão trasladados do cemitério católico para o cemitério público municipal.

A transferência dos restos mortais faz parte das solenidades de inauguração do jazigo histórico, dentro das comemorações do 115o. aniversário da fundaçaõ da cidade.

Os restos mortais são de Honório Miranda, professor e Diretor do Grupo Escolar Feliciano Pires e da Escola Complementar. Pedro José Werner, pioneiro da colonização do Vale do Itajaí-Mirim. Instalou uma indústria de madeira em 1854. Pertenceu à Primeira Entidade Religiosa de Brusque e à Sociedade de Atiradores. Raymundo Rodrigues, veterano de guerra do Paraguai e pertenceu ao grupo de voluntários da Pátria. Padre Henrique Meller, vigário de Brusque, cargo que exerceu em 1906 à 1911 e 1013 à 1920. Albino Sá Filho, que exerceu as funções de Juiz de Direito de 1937 a 1942.

Coral do R.Grande do Sul dia quinze em Joinville

Joinville (Sucursal) – Dois grandes espetáculos culturais e artísticos estão programados para os próximos dias em Joinville.

O primeiro terá início dia 15 com a apresentação, às 20 horas, do coral da Universidade Federal do Rio Grande do Sul na Igreja Santo Antônio.

O coral da UFRGS é composto de quarenta cantores e já se apresentou em quase todos os estados brasileiros, cogrande sucesso.

O segundo espetáculo acontecerá nos dias 18 e 19 quando será apresentado um concerto pela Orquestra Sinfônica da Sociedade Harmonia Lira que terá regência do maestro Issac Karabtchwsky.

O maestro Isaac Karabtchwsky chegará a Joinville na próxima terça feira, devendo ser recepcionado no aeroporto de Cubarão pelos diretores da Sociedade Harmonia Lira, imprensa, rádio e o povo em geral.

Konder Reis hoje em Laguna e Itajaí

Prosseguindo seu programa de viagens de serviço ao interior catarinense o governador Konder Reis estará neste final de semana nos municípios de Laguna e Itajaí, que visitará.

A agenda que o Governador cumpriu em São Francisco do Sul incluiu reunião com o Prefeito municipal, diretório e bancada de vereadores; liberação de parcelas de convênios firmados com a Secretaria da Educação; instalação do Movimento Arenista Jovem; audiência com a Associação Comercial e Industrial daquele município; visita às obras do Forum ao porto marítimo e às obras da SC-280, trecho São Francisco-Enseada. O Governador deixou Florianópolis às 8h30min, por via terrestre, retornando às 16h40min.

Hoje o mandatário estadual se deslocará para a cidade de Laguna às 8 horas, devendo instalar a Assembléia de Constituição da Companhia Distrito Industrial do Sul Catarinense, no Clube-Congresso e regressar à capital por volta das 11 horas.

Seu deslocamento para Itajaí está programado para as 15 horas, devendo, em Cabeçudas, realizar uma reunião com o diretório da ARENA, em sua residência e às 18 horas, conceder audiência ao Conselho de Desenvolvimento Industrial e Comercial de Itajaí. Às 21 horas assistirá um concerto da Associação Coral de Florianópolis, comemorativo à passagem do seu 15o. aniversário de fundação, na Igreja Matriz de Itajaí. O Governador pernoitará em sua residência, no balneário de Cabeçudas.

João Paulo visita H.Infantil

O presidente do IPESC, João Paulo Rodrigues, visitou as instalações do Hospital Infantil Dona Edith Gama Ramos, quando inaugurou o guichê de atendimento aos previdenciários, e que funcionará em tempo integral.

O novo guichê de atendimento terá permanentemente dois funcionários do IPESC à disposição dos previdenciários, que são atendidos em média de 50 por dia, facilitando o encaminhamento dos mesmos para um atendimento imediato.

Acompanhado pelo chefe de gabinete do IPESC, João Adalgísio Philipp, e do diretor do Departamento de Assistência Médico-Social, Reginaldo Pereira de Oliveira, o Presidente do IPESC foi recebido no Hospital Infantil pelo diretor Murilo Ronald Capella, e pelo médico Gabriel Francisco Faraco.

ECT instala agência em Boa Vista

Joinville (Sucursal) – Dentro dos próximos dias, será instalada uma agência da Empresa Brasileira de Correios e Telégrafos no Distrito de Boa Vista.

Os entendimentos já estão bastante adiantados e o Prefeito Municipal de Joinville já autorizou a sua implantação.

A instalação de uma agência de correio, é uma velha reivindicação daquele Distrito que possui uma população superior à 30 mil habitantes.

Folclore alemão em Joinville

Joinville (Sucursal) – O conjunto folclórico Germânia "Siberfluss", estará se apresentando, nos dias 20 e 21 do corrente, na cidade de Pelotas (RS), a convite do Serviço Municipal de Turismo daquela cidade.

A apresentação faz parte das comemorações da Festa do Agricultor.

Além da apresentação em Pelotas, o conjunto folclórico estará em Criciúma e Curitiba, sendo que nos próximos dias serão definidas as datas para as suas apresentações nestas duas cidades.

Professor de Matemática
(Para Curso Superior)

O Departamento de Matemática, Estatística e Desenho da Fundação Educacional de Santa Catarina abre concurso para professor assistente de Matemática. As inscrições estão abertas no período de 5 a 15 de julho de 1975, na Av. Acácio Moreira, 787 – Tubarão, Santa Catarina.

No ato da inscrição os candidatos deverão apresentar os seguintes documentos:

– 2 (duas) fotografias 3x4, de frente e recentes, carteira de identidade, título de eleitor, histórico escolar do curso (fotocópia autenticada em duas vias), relação datilografada, em duas vias, dos títulos a serem apresentados à banca examinadora no dia da respectiva prova, certidão de antecedentes políticos, expedida pelo DOPS, comprovante do pagamento da taxa de inscrição, no valor de Cr$ 100,00 (cem cruzeiros), que deverá ser feito na Tesouraria da FESSC.

OBS. As inscrições poderão ser feitas através de procurador legalmente constituído, devendo constar do mandato, o Departamento para o qual o candidato deseja inscrever-se.

CONVENÇÃO MUNICIPAL

O Presidente da Comissão Executiva do Diretório Municipal da Aliança Renovadora Nacional – ARENA –, na forma da lei, convoca os senhores filiados ao Partido até o dia 29 de maio de 1975, para a Convenção Municipal a realizar-se no dia 13 de julho de 1975, na sede do Diretório Regional do nosso Partido na Assembléia Legislativa do Estado de Santa Catarina, nesta cidade, iniciando-se às 9 horas da manhã e prolongando-se pelo tempo necessário à votação dos eleitores que chegarem ao recinto até as 17 (dezessete) horas.

A ORDEM DO DIA SERÁ A SEGUINTE:

a) eleição dos membros e dos suplentes do Diretório Municipal;
b) escolha dos Delegados e dos seus respectivos suplentes, à Convenção Regional.

Florianópolis, junho de 1975
Aderbal Ramos da Silva
PRESIDENTE

Werner vê as obras dentro do prazo

O engenheiro Antônio Carlos Werner, Diretor-Geral do DER, retornou ontem de uma viagem de inspeção às residências de São Bento do Sul, Canoinhas, Caçador e Videira, quando foram visitadas as obras de pavimentação asfáltica da estrada SC-302, trecho Caçador-Lebon Régis, estrada Lebon Régis-BR-116 e, na SC-453, o trecho Lebon Régis-Fraiburgo.

Segundo o Diretor-Geral do DER, o resultado da visita foi satisfatório, verificando-se, inclusive, que o andamento das obras está superando os prazos dos cronogramas.

Besc Clube e CEE assinam convênio

O presidente do BESC Clube, Paulo Menezes de Mendonça, e o presidente da Caixa Econômica Estadual, Paulo Bauer Filho, assinaram convênio para a colocação de planos de seguro nas agências da CEE já em funcionamento e nas que serão instaladas posteriormente.

Na ocasião, em presença das diretorias das duas entidades, o presidente Paulo Mendonça fez uma ampla análise do funcionamento do BESC Clube, destacando o fato de que a entidade não tem fins lucrativos. Em seguida, o diretor da CEE, Décio Martignago, assegurou o empenho da CEE e de seu corpo de funcionários, no sentido de angariar o maior número possível de associados.

Litoral Sul terá mapa topográfico

O Governo do Estado de Santa Catarina, através da Secretaria de Tecnologia e Meio Ambiente, assinará, segunda-feira, contrato com a Fundação Instituto Brasileiro de Geografia e Estatística, para execução do mapeamento topográfico de 19 folhas topográficas do litoral Sul, na escala 1:5.000, cobrindo uma área de 11.500 quilômetros quadrados.

O mapeamento se constitui em mais uma etapa do Sistema Cartográfico do Estado, resultante de convênio entre a SUDESUL, Governo do Estado e Fundação IBGE.

A área a ser mapeada já conta com os serviços de campo, ou seja, o apoio básico e suplementar, executados pela Fundação IBGE e reambulação de fotografias aéreas realizada pelo Departamento de Geografia e Cartografia do Estado de Santa Catarina.

Prossegue vacinação contra a meningite

39 municípios já receberam vacinação contra a meningite, desde o início da Campanha de Vacinação, na última terça-feira. Até ontem à tarde, as informações recebidas pela Secretaria da Saúde revelam que vêm sendo alcançadas taxas de imunização superiores a 80% da população consideradas ideais pelo secretário da Saúde, Hélio Ortiz, e pela Comissão Estadual de Meningite.

TRABALHOS CONTINUAM NO FIM–DE–SEMANA

As equipes de vacinadores da Secretaria da Saúde e do SUCAM deverão atuar hoje nos municípios de Massaranduba, Leoberto Leal, Vidal Ramos, Imbuia, Ituporanga, Petrolândia, Aurora, Atalanta, Agrolândia, Trombudo Central, Rio do Sul e Rio do Oeste.

No domingo, será vacinada a população dos municípios de Pouso Redondo, Laurentino, Agronômica, Rio do Campo, Salete, Taió, Presidente Nereu, Lontras, Presidente Getúlio, Dona Emma, Witmarsum e Ibirama.

Ortiz entrega verba hoje em Sta Cecília

O secretário Hélio Ortiz, da Saúde, viaja hoje para o município de Santa Cecília, a fim de entregar, em nome do governador Antônio Carlos Konder Reis, um cheque no valor de Cr$ 400.000,00 que corresponde ao auxílio pleiteado junto ao Governo do Estado para a conclusão das obras do Hospital e Maternidade Santa Cecília.

A solenidade está marcada para as 11 horas e terá a presença do prefeito Adolfo Correa da Silva e demais autoridades do município.

De Santa Cecília, o titular da Saúde rumará para Curitibanos, onde no domingo proferirá palestras a jovens e casais da comunidade.

ESTADO DE SANTA CATARINA

CASAN
cia catarinense de águas e saneamento

TOMADA DE PREÇOS Nº 11/75.

A COMPANHIA CATARINENSE DE ÁGUAS E SANEAMENTO – "CASAN" –, sociedade de economia mista, registrada na Junta Comercial do Estado – sob o no. 34.438, CGC do Ministério da Fazenda no. 82.508.433/001, com sede à Rua Tiradentes no. 17, em Florianópolis - SC, comunica que se encontram à disposição dos interessados, no endereço acima mencionado os elementos da TOMADA DE PREÇOS No. 11/75, destinada a selecionar propostas para aquisição de CONJUNTOS MOTO–BOMBAS para o Sistema de Abastecimento de Água da cidade de IÇARA – SC.

O EDITAL encontra-se afixado no mural da recepção da CASAN, andar térreo, local onde deverão ser entregues as propostas até as 15:00 (quinze) horas do dia 29 (vinte e nove) de julho de 1975.

Florianópolis, 09 de julho de 1975.

A DIRETORIA

FEDERAÇÃO DAS INDÚSTRIAS DO ESTADO DE SANTA CATARINA
SERVIÇO NACIONAL DE APRENDIZAGEM INDUSTRIAL
(SENAI)
DEPARTAMENTO REGIONAL DE SANTA CATARINA
FLORIANÓPOLIS

EDITAL

Acham-se abertas a partir de 10 à 21 de julho as inscrições ao concurso para preenchimento de vagas para Encarregado de Serviço no Departamento Regional do SENAI de Santa Catarina.

CONDIÇÕES PARA INSCRIÇÃO

EXIGE–SE

a. Ser do sexo feminino
b. Certidão de nascimento (idade entre 18 a 35 anos)
c. Título de Eleitor
d. Certificado ou Declaração de conclusão do 2o. Grau
e. Duas fotografias 3x4
f. Certificado de conclusão do curso de datilografia

Os interessados serão atendidos no Departamento Regional do SENAI de Santa Catarina, à Rua Tenente Silveira, Edifício Apolo – 9o. andar, das 07 às 13:00 horas.

Florianópolis, 9 de julho de 1975

A DIREÇÃO

de segunda a sexta das 22.10 às 23.00

turma da noite

um programa oscar berendt

crônicas 75. prof. A. Seixas Netto
a noite é pra cantar. Allan Braga
poeira de estrelas. Baby Luiz Carlos
e outras atrações

RÁDIO GUARUJÁ

A. GONZAGA - S/A - CONSTRUTORA
SOCIEDADE ANÔNIMA DE CAPITAL ABERTO
CGC No. 83.873.984/0001 - GEMEC RCA 220-73/144

EDITAL DE CONVOCAÇÃO
ASSEMBLÉIA GERAL EXTRAORDINÁRIA

São convidados os senhores acionistas para comparecerem à Assembléia Geral Extraordinária a realizar-se dia 23 de julho de 1975, às 18,00 horas, na sede social, à Rua Arcipreste Paiva, no. 11, nesta Capital, com a seguinte ordem do dia:

1o. – Aumento do capital social de Cr$ 10.132.000,00 (Dez milhões cento e trinta e dois mil cruzeiros) para CR$ 11.145.200,0 (onze milhões, cento e quarenta e cinco mil e duzentos cruzeiros), mediante a emissão de 1.013.200 (Um milhão, treze mil e duzentas) ações correspondente a 10% (dez por cento) do Capital Social, a serem bonificados gratuitamente aos atuais acionistas, na proporção das ações possuídas na sociedade, proveniente da captalização da reserva, consequentemente alterado o capítulo 5o. do Estatuto Social.

2o. – Aumento do Capital Social por subscrição particular de Cr$ 11.145.200,00 (onze milhões, cento e quarenta e cinco mil e duzentos cruzeiros), para Cr$ 16.000.000,00 (dezesseis milhões de cruzeiros) mediante a emissão de 4.854.800 (quatro milhões, oitocentos e cincoenta e quatro mil e oitocentas) ações no valor nominal de Cr$ 1,00 (Hum cruzeiro) cada uma.

– Fica assegurado aos senhores acionistas o direito de preferência de trinta (30) dias c a contar do presente Edital.

3o. – Outros assuntos de interesse da Sociedade.

Florianópolis, 10 de julho de 1975.

Admar Gonzaga
Diretor Presidente

Acervo: Biblioteca Pública SC - Hemeroteca Digital Catarinense

Choque de Volks e Maverick fere três pessoas em Lages

Lages (Sucursal) — Três feridos — um em estado grave — foi o resultado de violenta colisão registrada na tarde de ontem na BR-116, no quilômetro 340, proximidades de Lages. Tudo aconteceu quando o Volks, de chapas PB-11-20, dirigido por Frei Nicodemos, de 60 anos, professor do Colégio Diocesano e Uniplac, tentou ultrapassar um outro veículo e foi chocar-se frontalmente com o Maverick, de placas AJ-82-18 de Curitiba, tendo ao volante Renê Vicente, 50 anos, e acompanhado de sua esposa, Glória Vicente, de 31 anos, moradora da capital paranaense.

Com a colisão, os dois automóveis apresentaram grandes danos materiais, e enquanto o padre Nicodemos era levado em estado grave para internação no Hospital Nossa Senhora dos Prazeres, o casal do outro automóvel recebia medicação por ferimentos leves sofridos.

Menor foi detido por roubo no Sul

Tubarão (Sucursal) — Envolvido desde os 8 anos de idade em furtos contra residências de Tubarão e Laguna, foi preso ontem nesta cidade, o menor D.M.N. de 15 anos, depois que a polícia o prendeu quando realizava mais um arrombamento, desta feita contra uma casa do bairro Capivari. Na delegacia, o menor delinquente confessou que na semana passada esteve no interior da Casa São José, localizada no centro desta cidade, quando apanhou cerca de 14 galões de tinta, e vendeu uma dezena do "produto" para o Sr. Antônio Sandrine, morador da rua Almirante Guimarães.

No decorrer do seu depoimento, prestado perante o delegado José Lima, o pequeno ladrão confessou também que acompanhado de outros dois indivíduos, esteve na cidade de Laguna, e na ocasião inúmeras residências foram arrombadas e do seu interior vários utensílios deixaram de pertencer aos seus legítimos proprietários.

Argentinos presos foram deportados

A polícia Federal deportou, ontem à noite, para a Argentina, entregando às autoridades daquele país, os três argentinos, detidos, há 11 dias, pelos fuzileiros navais, na localidade fronteiriça de Porto Mauá, quando tentavam levar clandestinamente para seu país 101 mil 380 dólares, escondidos numa pasta.

Sob a custódia de agentes federais, seguiram de trem para Uruguaiana, os argentinos Werner Harry Liedtke, Juan Carlos Cassoni e Bozidar Breskovich (iugoslavo naturalizado argentino), enquanto era libertado o motorista de táxi Benvenuto Dei Reicardi (argentino naturalizado brasileiro) que os transportava até a fronteira.

O dinheiro ficou retido na Superintendência da Receita Federal.

Os três argentinos e o brasileiro estavam num quartel militar em Porto Alegre, à disposição do III Exército, e foram entregues às oito horas da manhã de hoje à Polícia Federal, que ouviu o depoimento dos detidos, antes de providenciar na sua deportação.

Militantes do ex-PCB depõem aos militares

O juiz Milton Fiuza, titular da 1a. Auditoria do Exército, interrogou ontem no Rio, em nome do Conselho Especial de Justiça, o funcionário estadual José Benigno Luna Sobrinho e José Carneiro da Silva Campos, que declarou ser jornalista e corretor de publicidade, ambos acusados de militância no PCB. Foram denunciados pelo promotor Osiris Josephson, no processo que apurou o funcionamento de uma gráfica do PCB, no Rio de Janeiro, e afirmaram que a denúncia é, em parte verdadeira. Estão sujeitos às penas dos artigos 43 e 45 da Lei de Segurança Nacional.

José Benigno Luna Sobrinho, o primeiro a ser qualificado e interrogado disse que à época dos fatos estava no Rio, sendo preso a 6 de fevereiro último, e libertado no dia 3 de março. Acrescentou que não conhece as testemunhas arroladas pelo Ministério Público nem o processo e que a denúncia é verdadeira apenas em parte. Contou que, realmente, pertenceu ao PCB em 1946, mas dele se afastou com o suicídio do ex-Presidente Vargas, em agosto de 1954. Com relação aos demais denunciados, declarou que conheceu apenas Joaquim Pedro Dutra Goulart, seu ex-companheiro de partido, tendo conhecido os outros na prisão. Concluindo, disse ter sofrido coação na fase policial, e que nunca foi processado na Justiça Militar nem na justiça comum.

CORRETOR DEPÕE

O outro depoente, José Carneiro da Silva Campos, de 60 anos, respondeu que à época dos fatos se encontrava em Nova Iguaçu, onde residia, tendo sido preso no dia 30 de janeiro último, na parte da manhã, em um ponto de ônibus em Parada de Lucas. Informou que das testemunhas apenas conhece, de vista, o comerciante Luis Ferreira Henriques, mas nada tem contra ele, bem assim contra as demais. Revelou também, que não conhece o processo e que a acusação é verdadeira em parte, principalmente com relação aos acontecimentos de São Paulo, onde logo após a Revolução de 31 de Março de 1964, encerrou suas atividades no PCB para trabalhar por conta própria, angariando anúncios para um jornal de interesse cartorário.

Prosseguindo, afirmou o acusado que, apesar de tudo isso como continuava passando dificuldades financeiras, resolveu ir para o Rio, onde foi procurado por "Osiris", militante do PCB, que o apresentou a Gutemberg Cavalcanti, com quem passou a colaborar na distribuição de exemplares da "Voz Operária". Recebia uma ajuda em dinheiro, cuja origem desconhece. Esse trabalho durou até dezembro do ano passado. Esclareceu que entregava os jornais a "Mario", não sabendo o nome verdadeiro dessa pessoa, o mesmo acontecendo com referência a "Osiris" e um tal "Almeida", com quem mantinha contatos.

José Carneiro da Silva Campos disse que foi processado pela Justiça Militar em São Paulo e absolvido.

CONVITE PARA MISSA DE 7º DIA

A família de HIPÓLITO MACHADO, agradece a todos que o confortaram e convida parentes e amigos para a Missa de 7o. dia, que será celebrada na Capela do Colégio Catarinense, terça-feira, dia 15/7/75 — às 18 horas e 30 minutos.

Pessoas aflitas no incêndio em N. York

Dezenas de pessoas ficaram presas num edifício de treze andares em Nova Iorque, onde irrompeu um incêndio na manhã de ontem, Muitas janelas foram quebradas e sem poderem deixar o prédio as pessoas imploravam ajuda. Os bombeiros atenderam logo e evitaram o que seria uma grande tragédia, salvando. Pelo menos 10 andares foram atingidos, causando prejuízos de grande vulto.

Choque de aviões militares mata 5 oficiais espanhóis

Quatro aviões à jato da Força Aérea Espanhola chocaram-se ontem, em Murcia, durante um vôo de treinamento, matando seus cinco ocupantes. A colisão múltipla ocorreu momentos depois que um aparelho "Saeta", de fabricação espanhola decolou da Base da Academia de Aeronáutica de San Javier, nos arredores de Murcia, para um vôo de rotina.

Os quatro aparelhos caíram em águas do Mediterrâneo e um deles levava dois ocupantes. Pereceram, no acidente, dois majores, dois capitães e um tenente, segundo informou o Ministro de Aviação de Espanha.

QUEDA DE CARGUEIRO

Um avião cargueiro caiu na noite de ante-ontem, no Aeroporto "El Dorado", em Bogotá, e dois de seus tripulantes morreram, enquanto que outros dois apenas saíram feridos. O avião turbo-hélice havia sido incorporado à flotilha da "Aerocondor" há apenas um mês e estava destinado ao transporte de mercadorias de exportação.

O cargueiro arrastou em sua queda um velho avião DC-4, da Companhia Nacional "Aeropesca" que estava sendo submetido a reparos e se incendiou. O acidente ocorreu quando o cargueiro perdeu uma turbina, exatamente no momento em que levantava vôo do aeroporto.

Os bombeiros lutaram inutilmente para debelar as chamas que envolveram os dois aparelhos. Os corpos do piloto e co-piloto ficaram completamente carbonizados. No entanto, os outros dois membros da tripulação conseguiram escapar, muito embora com ferimentos de alguma gravidade, necessitando de internamento. O avião que transportava um carregamento de flores, iniciava um vôo entre Bogotá e Miami, com escala em Barranquilla, na costa norte da Colombia.

Jovens acusam policiais por abuso na delegacia

A pretexto de que faziam investigações sobre o uso de tóxicos entre os jovens, os policiais Edvaldo Botani Nascimento e Francisco Santos Reis obrigaram Nadia Fátima Soares, mineira, e Adalice Macedo Costa, baiana a se despirem na casa onde residem, em São Cristóvão de Itapoã, , Salvador.

As moças estavam em companhia do decorador e escultor Ernani Norberto de Aquino, que a polícia acusa de haver roubado objetos da casa de uma comerciária.

Nadia, que diz ser filha de um dos diretores da TV Itacolomi, de Belo Horizonte, acusou os policiais de, na delegacia, haver-lhe proposto e à sua amiga "intimidades" que nada tem com investigações sobre o uso de tóxixos entre os jovens.

Há cinco anos, fato semelhante ocorreu na capital da Bahia, quando duas jovens "hippies" argentinas foram obrigadas a se despir na delegacia de Jogos e Costumes e os policiais, julgados culpados, acabaram sendo demitidos.

AGRADECIMENTO

A Família de TABITHA HORN DE CAMPOS GONÇALVES, consternada com seu falecimento ocorrido dia 8 do corrente, agradece sensibilizada ao Corpo Clínico e servidores do Hospital Celso Ramos, pelo desvelo e carinho que lhe dispensaram durante sua prolongada enfermidade, e em especial ao DR. MÁRIO MUSSI. Outrossim, agradece aos parentes e amigos, à Bolsa de Valores de Florianópolis, à Diretoria e funcionários do Banco do Estado de Santa Catarina, e a todos aqueles que acompanharam ao seu sepultamento.

Florianópolis, 11 de julho de 1975.

Trânsito teve 2 acidentes e um Volks verde foi roubado

Dois acidentes de trânsito — um atropelamento e uma colisão — além de furto de um automóvel, foram as ocorrências registradas pela polícia ontem em Florianópolis. Dos acidentes houve um saldo de duas pessoas feridas, mas apenas com escoriações leves.

A colisão envolveu o Volks de chapas AA-63-74, que tinha ao volante José Carlos, residente à avenida Di Bernardi, 55, em Campinas, e a Motocicleta de placa AA-544, pilotada por Walmor Martins Rocha, morador da rua Bento Gonçalves, 4, no Centro. Com o choque, a motocicleta desgovernou-se, indo bater contra o Volkswagen, de placas AB-04-64, de propriedade de Jucema Elizabete, que se encontrava estacionado defronte à sua residência, sita à rua Fulvio Aducci, 289, fazendo vítima o piloto Walmor Martins Rocha, que foi medicado no Hospital de Caridade.

Já o atropelamento teve por local a Estrada Geral de Ganchos, quando o Corcel de chapas TO-00-71, tendo ao volante Ananias Zielger, morador da mesma via pública do acidente, colheu a menor Marizeti Euzita Miranda, de 14 anos de idade. A menor foi socorrida e levada pelo motorista ao Hospital de Caridade.

O FURTO

Já o roubo de veículo foi praticado contra o sr. Rodolfo Lins Lang, que ficou sem o seu Volkswagen, de placas AA-65-42, cor verde, ano de fabricação 1965, com um dos paralamas amassados, que estava estacionado na garagem situada à rua José do Vale Pereira, 200, em Coqueiros. A queixa registrada na Delegacia de Roubos, Furtos e Defraudações, movimentou os policiais daquela especializada na tentativa de localizar o veículo diligenciaando em diversos pontos da cidade.

Novo comissário investiga os crimes do "Esquadrão"

O secretário de Segurança Pública do Rio de Janeiro transferiu as responsabilidades anteriormente dadas ao comissário Francisco de Paula Borges Fortes (da Polícia Política) de esclarecer cerca de 140 crimes atribuidos ao Esquadrão da Morte, para o comissário Paulo Cardoso Coelho, Diretor-Executivo do Departamento Geral de Investigações Especiais.

A transferência da responsabilidade na apuração destes assassinatos foi atribuida ao elevado número de inquéritos que o comissário Borges Fortes tem, a frente da delegacia de Polícia Política. O Sr. Paulo Coelho — que durante muitos anos trabalhou na Delegacia de Homicídios e conhece todos estes processos — deverá iniciar seu trabalho na próxima segunda-feira.

A maior parte destes crimes, é atribuida à facções do Esquadrão da Morte, denominadas "China", "Em", "Baleia" e "Kiling". O ex-policial Mariel Mariscout pertencia a facção "Em" e ele está respondendo a inquérito pela morte de dois ladrões de carros, "Jonas" e "Maranhão", que foram presos por ele no Hotel Inglês, no Flamengo, e minutos depois apareceram mortos no aterro do Flamengo, manietados e com um cartaz da caveira com as siglas "EM". Também alguns contraventores do chamado "Jogo do Bicho" estão apontados em várias sindicâncias feitas pelos agentes da Delegacia de Homicídios, antes de arquivarem os crimes como "insolúveis".

A atenção maior do comissário Paulo Coelho vai ser para os crimes ocorridos ultimamente em Belfort Roxo, onde homens desconhecidos (mas apontados como marginais) tem sido encontrados mortos, algemados, manietados e alguns até semi-carbonizados para não serem reconhecidos. Segundo a Secretaria de Segurança já levantou, somente no último mês de junho, 29 execuções que ocorreram naquela bairro de Nova Iguaçu.

Carros usados de todas as marcas, recondicionados, testados e garantidos por 3.000 km, só nós temos. O resto é papo.

Quando você for comprar um carro usado, procure onde há sempre uma vantagem a mais: no seu concessionário CHEVROLET. Lá, você vai encontrar diversidade de modelos e marcas, carros cuidadosamente recondicionados e rigorosamente testados. É por isso que nós não ficamos no papo, damos logo uma garantia de dois meses ou 3000 km. Deixe a conversa de lado. Procure o seu carro em HOEPCKE VEÍCULOS.

Hoepcke VEÍCULOS S.A.

Av. Ivo Silveira, No.999 — Fones: 44-1633 — 44-1485

O espetáculo que toda a cidade comenta. VOCÊ DEVE ASSISTIR

Diariamente as 20,45 Sábados e Domingos às 15 - 17,30 e 20,45 horas

Acervo: Biblioteca Pública SC - Hemeroteca Digital Catarinense

Horóscopo

Omar Cardoso

ÁRIES - Dia que lhe reserva surpresas bastante agradáveis, sobretudo relacionadas com familiares e viagens, porque a lua em Áries, seu signo; em Câncer, signo atual, e em libra e Capricórnio sempre favorece o início ou a realização de viagens curtas ou longas.

TOURO - Querendo acabar logo qualquer tarefa, trabalho ou compromisso que tenha em mãos, deve começar a fazê-lo hoje ou nos próximos três dias, devido o fluxo da lua favorecê-lo nesses sentidos. Dia que lhe reserva, também, boas notícias e felizes viagens.

GÊMEOS - De amanhã em diante suas atividades em qualquer setor serão divulgadas, conhecidas, muito comentadas e faladas, em virtude da Lua. Por isso mesmo, não deve fazer nada que os outros não devam tomar conhecimento. Ótimo para negociar e ganhar dinheiro.

CÂNCER - A partir de hoje vai se sentir bastante eufórico, por ser lunar essencialmente e estar agora no signo e no decanato governados pela Lua. Dificilmente deixará de ser correspondido em seu afeto mais puro, mudar-se, viajar e ter contentamentos pela família.

LEÃO - Se você está doente ou convalescendo sentirá mais que as outras pessoas a influência da lua, agora, que denota dores, insônia e cansaço. Porém, você só terá mais uma semana negativa, porque depois desse tempo estará sendo beneficiado pelo seu próprio signo.

VIRGEM - Como a tônica do seu caráter é a mentalidade prática, use-a para atingir o sucesso literário, artístico, científico e profissional em todos os sentidos, favorecido que está hoje e em toda a próxima semana pela sua benéfica Décima Primeira Casa Astral.

LIBRA - Poderá encontrar hoje um sócio ideal para o seu campo de trabalho, com o mesmo entusiasmo e coragem que você tem. O período é muito bom para negociar e ganhar dinheiro com artigos femininos e infantis, pedir fiança ou endosso, viajar e ter destaque social.

ESCORPIÃO - Se é casado, você pode aumentar a família agora com a vinda de uma criança cujo signo favorecerá sobremaneira o seu e de sua família. Se ainda é solteiro (a), facilmente realizará o seu ideal amoroso com pessoa nascida nesta fase. Chance na loteria.

SAGITÁRIO - Dia que lhe dará muitas possibilidades no tocante ao dinheiro, mesmo porque você sempre é capaz de consegui-lo quando mais o necessita. A par disso, suas dificuldades maiores em todos os sentidos serão facilmente transpostas depois do dia 21 próximo.

CAPRICÓRNIO - Dia em que não se sentirá inseguro e deprimido, devido ao fluxo do seu planeta regente, por que a Lua anula essa predisposição. Assim, aproveite o dia para definir-se sentimentalmente ou dirimir dúvidas com relação à pessoa amada ou ao próprio cônjuge.

AQUÁRIO - Como no terreno dos novos pensamentos você se situa sempre muito à frente dos demais, é bem possível que venha a ter hoje notáveis idéias para melhorar suas condições e as dos outros. Bom fluxo, também, para a saúde, os negócios, as viagens e o amor.

PEIXES - Sua simpatia sem limites aos problemas e necessidades do próximo, trará resultados compensadores a você hoje. Seu bom coração atrairá boas e úteis amizades e o amor, por sua extrema sensibilidade, proporcionar-lhe-á motivos de contentamento e felicidade.

Vozes do Além (From Beyond the Grave), de Kevin Connor.

Cinema

Darci Costa

O GRANDE GATSBY (The Great Gatsby) Terceira versão cinematográfica do romance de Scott Fitzgerald; em 1949, houve uma, estrelada por Alan Ladd e dirigida por Elliot Nuggent. Com roteiro de Francis Ford Copolla, esta versão que é grande empreendimento da Paramount, revive os modelos da atual onda de nostalgia, os ambientes de 1920 em Long Island e narra a obsessão de um ricaço, Jay Gasby, em conquistar uma mulher, Daysi Buchanan, que namorara na juventude e que agora, anos depois, está casada. Os protagonistas são Robert Redford e Mia Farrow, acompanhados de Sam Waterston, Karen Black, Scott Wilson, Lois Chiles, Bruce Dern. O diretor é Jack Clayton, cineasta que conquistou reputação com Almas em Leilão e Os Inocentes. Cecomtur 2 - 4 - 7,45 - 9,45 horas

O ÚLTIMO GOLPE (Thunderbolt and Lightfoot) Filme policial americano, com Clint Eastwood e produzido por sua empresa, a Malpaso. Direção de Michael Cimino e com a participação de George Keneddy e Jeff Bridges como coadjuvantes. Censura 18 anos. São José 3 - 7,45 - 9,45 horas

VOZES DO ALÉM (From Beyond the Grave) Horror feito pelo cinema inglês, narrando quatro histórias curtas: "O Intruso", "Um Ato de Bondade", "O Encosto" e "A Porta". Os protagonistas: Ian Bannen, Peter Cushing, Diana Dors, Margaret Leigton, Donald Pleasence, entre outros. A direção é de Kevin Connor. Censura 18 anos. Ritz 5 - 7,45 - 9,45 horas

O OCASO DE UMA ESTRELA (Lady Sings the Blues) Musical biográfico em torno da figura de Billie Holiday, cantora negra especialista em blues. O papel é vivido por Diana Ross, elemento saído do grupo "The Supremes", e também uma cantora de méritos. O destaque do filme é seu aspecto musical. Direção de Sidney J. Furie. Coral 3 - 8 - 10 horas

Raul Caldas Fº

De jovens e velhos costumes

Que o mundo está mudando acho que ninguém duvida. Na verdade o nosso ainda adolescente planeta não tem feito outra coisa, depois que começou a girar nas esferas celestes. Mas o que eu quero dizer mesmo é que os costumes que fazem parte deste mundo entraram, de alguns anos pra cá (mais precisamente a partir dos anos 60), em ritmo de aceleramento urgentíssimo. Isso é benéfico quando contribui para que sejam derrubados tabus e preconceitos, que já não significam coisíssima nenhuma, a não ser para aqueles que ainda seguem a trilha aberta por morais ultrapassadas.

Este vírus modificador tem lançado irradiações e contaminado até ares ditos provincianos, como os da nossa querida Ilha. Tal fato pode ser percebido quando se verifica que as desterrenses moças de hoje já se comportam de uma forma muito mais. . . — como dizer? — descontraída. Consequentemente são muito mais livres e bem menos dissimuladas do que as componentes das gerações que as precederam (acho eu). É claro que em todos os tempos (mesmo naqueles mais moralistas e proibitivos), no final das contas, todo mundo, isto é, homens e mulheres acabaram sempre por fazer tudo aqui lo que suas naturezas exigiram. Mas quantas barreiras tinham que ser derrubadas! Hoje parece que as verdades do mundo são encaradas com mais naturalidade (em centros maiores não há menor dúvida quanto a isso).

Nem todos, porém, concordam com tais aberturas. Apócrifo de Morais, por exemplo, um velho guardião dos chamados "bons costumes" afirma com indignação, que "o mundo está perdido". Repetindo, aliás, uma frase de sua própria lavra, lançadas aos ares pela primeira vez há uns quarenta anos.

Enquanto isso o Pintadão, jovem de 20 e poucos anos, vivendo de corpo e alma os tempos atuais, me garante que existe ainda muita falsidade. Vejamos o que ele tem a dizer:

— Olhaí, ô meu: a maior parte dessas gatumbas que circulam por aí com roupinhas incrementadas, ou agarradinhas nas garupas das motocas, não são de nada. O que elas querem é casar!

Aí eu repliquei:

— Bom e daí. O que há de tão errado assim no fato de um casal, gostando um do outro e batendo o desejo, se unir e assinar alguns papéis, conforme manda o figurino?

— Se fosse só assim não tinha nada. Mas o que elas querem mesmo é enfrentar uma igreja, com véu, grinalda e tudo o mais. E muito caretão aí, com panca de malandrinho também tá nessa.

— De véu e grinalda?

— É isso aí.

Pois é. De qualquer modo, cada um (e cada uma) tem o direito de escolher a melhor forma de colocar as argolas nos dedinhos. Mas então chegaríamos à conclusão de que essas aparências que nos enchem a vista, nas jovens órbitas ilhoas, são um tanto quanto enganosas. Isso porque os seus modelos além-ilha pregam uma liberdade bem mais ampla nas suas transas amorosas e o descompromisso com ligações mais duradouras. De que forma pensarão daqui a vinte anos é outro papo.

Confesso, porém, que não estou falando (ou escrevendo) de cátedra, pois, já estou **em outra** (idade), conforme a própria terminologia usada pela gurizada.

Mas como sou um fervoroso adepto do equilíbrio acho que o Pintadão exagera um pouco. Se ele tivesse conhecido a minha geração jovem, aí sim ele iria saber o que era caretismo. A quem interessar possa o estágio compreendido entre os meus 10/20 anos foram passados na década de 50, aqui na desterrada ilha e acredito que jamais houve (e haverá) tempo e espaço mais **caretas**. Nada disso, porém, empanou a beleza e a magia pairantes no ar. Nem impediu que todos se divertissem. E muito. O divertido era justamente bagunçar o coreto careta. Sacaram?

Talvez volte ao assunto. Por hoje é isso aí.

Grátis, rápida e sem dor, a vacina é a melhor coisa que você pode fazer contra a meningite. Aproveite agora.

As equipes da Secretaria da Saúde visitarão todas as localidades ainda não atingidas pela campanha de vacinação contra a meningite.

Mas como a campanha só terá êxito se a grande maioria da população for vacinada, esta é também uma oportunidade para você demonstrar seu interesse pela saúde de todos.

Informe-se nas prefeituras municipais ou nos postos de saúde sobre as datas e os locais de vacinação e leve seus parentes, amigos, vizinhos e conhecidos.

A meningite pode e deve ser evitada. Vacine-se agora.

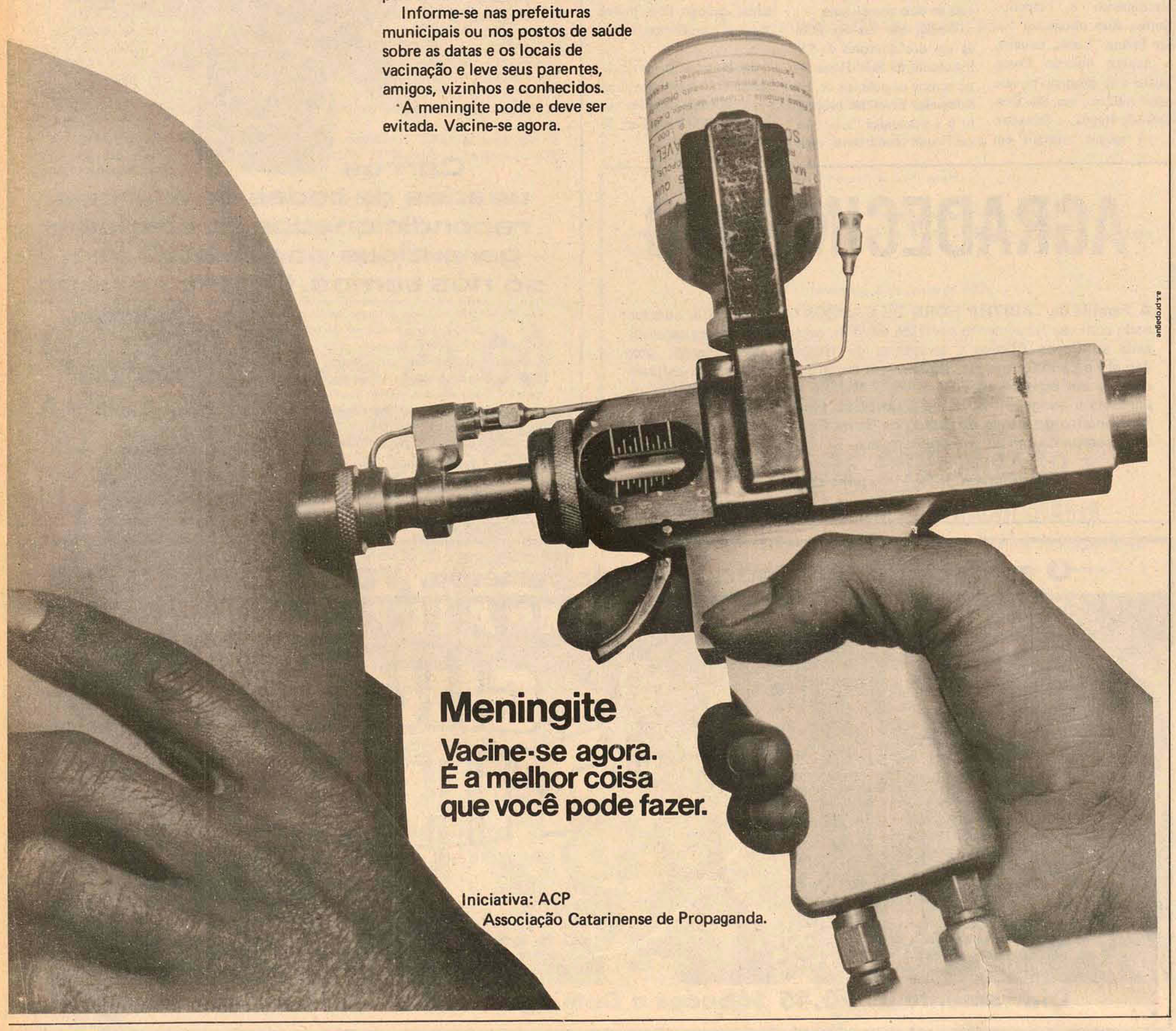

Meningite

Vacine-se agora. É a melhor coisa que você pode fazer.

Iniciativa: ACP
Associação Catarinense de Propaganda.

Acervo: Biblioteca Pública SC - Hemeroteca Digital Catarinense

Zury Machado

LIC — Logo mais o Lagoa Iate Clube estará recebendo seus associados e convidados, para a tão comentada festa, quando será o show a espetacular cantora Eliana Pittmann.

—X—

Às 20 horas de hoje no salão de festa do Clube Doze de Agosto Djamir Cristina Vieira e Francisco Afonso E. Vieira, vão assinar o ato civil de seu casamento.

—X—

Ontem no Clube Doze de Agosto, deu-se a solenidade de entrega de certificados aos alunos do curso de Inglês, daquele Clube.

—X—

O arquiteto e decorador George Van Hoff, está em atividade com a decoração do apartamento do Secretário da Fazenda e Sra. Ivan Oreste Bonato.

—X—

Carlos Eduardo, filho do elegante casal Carlota e Carlos Alberto Ganzo Fernandes, está aniversariando hoje. Na residência de seus pais, Carlos Eduardo recebe convidados para festejar seu aniversário.

—X—

O Cônsul Geral da Austrália e senhora Rudolpho Jan Maris Schmeemann, que em sua visita oficial à nossa cidade foram homenageados com um jantar no Lagoa Iate Clube, antes de deixar a Ilha, fizeram os melhores elogios àquele clube e ao serviço de restaurante.

—X—

O Secretário da Agricultura, Dr. Victor Fontana que está chegando de uma viagem a Brasília, em seu gabinte deu entrevista coletiva à imprensa, comentando de seus contatos no Distrito Federal.

—X—

Sandra Ferreira de Mello além da Faculdade que está cursando na Universidade Federal de Santa Catarina, estuda piano e ballet. Sandra foi vista almoçando no Manolo'S em companhia de amigos cariocas que circulavam em nossa cidade.

—X—

Diretores da Construtora Comercial Industrial S/A, que tem seu escritório instalado no Edifício Comasa, acaba de nos informar que a Empresa vai assinar um contrato com a "Tupi Keller", de Joinville.

—X—

No Gabinete do Secretário da Educação foi firmado convênio entre o Governo do Estado e a Prefeitura Municipal de São Francisco do Sul, transferindo àquele Município 150 mil cruzeiros que se destinam à construção de um Ginásio de Esportes. Além do Secretário Ribas Júnior e do prefeito José Schmidt, esteve presente ao ato o engenheiro Telmo Mattar de Souza, Diretor Geral do DAE, órgão interveniente e fiscalizador das obras.

—X—

Já a alguns dias encontram-se em nossa cidade procedentes de Brasília, o Deputado Federal e Sra. Henrique Córdova. Em recente reunião social, em nossa cidade, foi notada a presença do Casal Córdova.

—X—

Vera e Luiz Alberto Ribas da capital paranaense, estão chegando de uma viagem aos Estados Unidos. O jovem casal desde ontem encontra-se em nossa cidade em visita a seus familiares.

—X—

Miss Brasil, Ingrid Budag, antes de seu embarque para El Salvador, foi recebida na A Modelar de Modas pelos diretores daquele estabelecimento, onde recebeu um enxoval de verão, para no exterior representar o Brasil, no concurso Miss Universo. A mais bela brasileira também esteve no Banco Sul Brasileiro, onde foi recebida pelos diretores do Banco, ocasião em que adquiriu "travelrs checks".

—X—

Agradecimentos — Em nome das crianças da Colônia Penal Dr. Urbano Salles, a Sra. Gisela Wanderley, sensibilizada agradece aos que de tão boa vontade contribuíram para a campanha do agasalho, destinada àquelas crianças menos favorecidas.

—X—

Miriam Dutra Schmidt, um broto de nossa cidade festejou os seus 15 anos. O presente de seus avós Dr. Osmar e Alcira Nunes foi uma viagem à Europa. O broto viajou em companhia da elegante Sra. Alcira Gallotti Nunes, e deverá estar de regresso dia 12, para fazer seu "debut" dia 16 próximo, no Clube Doze de Agosto.

—X—

Agradeço a Sanches Osório, o livro que estou recebendo "O Equívoco do 25 de Abril", editado na Livraria Francisco Alves Editora S/A, no Rio. Dentro de alguns dias o livro de Sanches Osório poderá ser encontrado nas livrarias em nossa cidade.

—X—

Num roteiro do Turismo Bradesco viajaram para São Paulo, Bahia, Recife, Belém e Amazonas, os casais João Gasparino da Silva e Ivo Gasparino da Silva. Os casais em questão deverão regressar à capital catarinense nos últimos dias deste mês.

—X—

De São Paulo, a Companhia Tropical de Hotéis, está nos informando que acaba de ser inaugurado em Manaus mais um confortável hotel de sua rede, que é o "Tropical Hotel Manaus".

—X—

No Palácio da Agronômica o Governador Antônio Carlos Konder Reis recebeu o mundo oficial de Santa Catarina, para um jantar em homenagem aos generais oficiais da 5a. Região Militar, que estiveram em visita à capital catarinense.

Grupos de lindas jovens de nossa sociedade que estarão debutando no Baile Branco

Eliana Pittmann, o show no Lic

Congresso Eucarístico se instala dia 20 em Manaus

Manaus — Em defesa do homem da Amazônia e à procura de soluções para os problemas que afetam e impedem um maior relacionamento da igreja na região, será realizado em Manaus o IX Congresso Eucarístico Nacional, no período de 16 a 20 de julho. Esse encontro dará à igreja os caminhos a serem seguidos dentro do contexto da religiosidade da esponsabilidade doutrinária e pretende ser ainda uma experiência viva de comunhão eclesial, não só para os pastores como também que os agentes de pastoral que abordarão as linhas prioritárias da pastoral na Amazônia.

O Congresso será instalado dia 16, às 20 horas, no Estádio Vivaldo Lima, com desfile de dois mil religiosos, entre irmandades e entidades católicas, membros da igreja católica e um grupo de crianças que formarão grande símbolo do Congresso:

Uma hóstia branca em fundo vermelho escuro, repartida em nove pedaços. As partes são iguais, representando o número de congressos eucarísticos nacionais. "são iguais — explica um dos organizadores do Congresso — para significar o que o pão da eucaristia e de todos os bens devem ser repartidos igualmente entre todos os homens. E as nove linhas da hóstia e os nove pedaços que se encontram num único ponto central simbolizam o encontro de comunidades eclesiais da Amazônia".

Entre os dias 17 e 19, os bispos realizarão, no período da manhã, reuniões para discutirem os temas a serem abordados pelo Congresso. À tarde, os bispos e presbíteros discutirão, em conjunto, os aspectos da pastoral da Amazônia. Dia 19, à tarde, haverá assembléia geral de todos os grupos e a gente de pastoral.

O Congresso Eucarístico Nacional abordará os objetivos, obstáculos e dificuldades da liturgia na Amazônia, além de procurar integrar-se numa pastoral adaptada: catequese, liturgia e estrutura instrumentais. Também será discutido o problema do índio, que foi apontado como um dos objetivos prioritários da atuação na Amazônia.

Um outro tema a ser discutido é sobre o fato de que a igreja na Amazônia é caracterizada por uma percentagem de clero estrangeiro entre as mais altas do mundo. O clero brasileiro deseja superar essa situação.

Devido a realização do congresso eucarístico, Manaus sofre profundas transformações: a prefeitura está concluindo obras importantes, como a recuperação da Praça da Matriz, além de obrigar a pintura dos prédios velhos e dos muros. As calçadas são recuperadas. Enquanto isso, o Banco do Estado do Amazonas abriu uma carteira de crédito especial para financiar as passagens, compras na zona franca. Qualquer peregrino poderá obter financiamento de até 10 mil cruzeiros, pagável em 10 prestações, a juros de 2,3 por cento ao mês.

As polícias civil, militar e federal montaram um esquema especial de segurança. Só o esquema de segurança do congresso reúne 100 homens.

A Secretaria da Saúde, por sua vez, montará 6 postos de atendimento médico nas proximidades do Estádio Vivaldo Lima. A Empresa Amazonense de Turismo e a Empresa de Navegação da Amazônia colocarão 300 recepcionistas para atender os peregrinos.

CONTRA
HEMORROIDAS
A SOLUÇÃO É
HEMO-VIRTUS
POMADA
ALÍVIO IMEDIATO PELA SUA AÇÃO
ANALGÉSICA, DESINFLAMATÓRIA E CICATRIZANTE

Farmácia 2001
Agora na Av. Mauro Ramos, 192,
em frente à Clinipar.
Atende diariamente até as
22 horas, inclusive aos
sábados e domingos.

ARKADIA
ARTE E DECORAÇÃO
Oferece a você, com o máximo de bom gosto: presentes, decorações, Galeria de arte, antiguidades, papel de parede, artesanatos, e exclusividades.
Esperamos a sua visita.
João Pinto, 43
Fone: 3232
Fpolis

Ainda repercutindo a visita de Miss Brasil a Florianópolis. Vemos na foto a bela Srta. Ingrid Budag, Miss Brasil, quando, na "A Modelar de Modas" escolhia trajes para sua viagem ao exterior.

Acervo: Biblioteca Pública SC - Hemeroteca Digital Catarinense

Amauri PEÇAS E VEÍCULOS LTDA. REVENDEDOR AUTORIZADO

ESTOQUE DE VEÍCULOS

Sedan 1500 - Brancos Lotus	1974
1500 - Ocre Marajó	1973
1500 - Branco	1972
1500 - Azul	1971
1300 - Vermelho	1972
Brasília - Vermelha	1974
Brasília - Branco Lotus	1975

POSSUÍMOS TODA A LINHA VW À DISPOSIÇÃO

POSSUIMOS TODA A LINHA VW 1975 EM EXPOSIÇÃO
VEÍCULOS USADOS DE QUALQUER MARCA.
R. GASPAR DUTRA — 90 ESTREITO
Fone:44-0522.
Florianópolis.

BEIRA MAR
COMERCIAL BEIRA MAR VEICULOS E REPRESENTAÇÕES LTDA

Av. Rubens de Arruda Ramos (Beira Mar Norte), 210
FONE — 22-5757

Volkswagen Brasília - Bege Alabastro	1974
Volkswagen 1500 - Vermelho	1974
Volkswagen 1300 - Verde	1974
Volkswagen 1500 - Branco Lotus	1973
Volkswagen 1300 - Vermelho Montana	1973
Volkswagen Karmanguia TC - Azul pouco Rodado	1972
Volkswagen 1500 - Azul Diamante	1972
Volkswagen 1300 - Branco Lotus	1970
Chevette - Vermelho pouco Rodado	1975
Dodge 1800 - Branco Ipanema - super equipado	1974
Corcel - Vermelho, Cupê Luxo	1972

ATENÇÃO
ESTAMOS FINANCIANDO PELO CRED—IPESC

GATÃO AUTOMOVEIS
Francisco Tolentino, 13 — TELEFONE 22-2980

Volks Azul Pavão - 1.500	72
Volks Azul Diamante - 1.500	71
Volks Branco Lotus - 1.300	70
Volks Branco Lotus - 1.300	69
Brasília Vermelho	0.K.

CARIONI COM. AUTOMÓVEIS LTDA.
Av. Rio Branco, 53
Fones: 22-6591 e 22-1042 (a ser ligado)

1 VOLKSWAGEN — 1500 BRANCO	1974
1 VOLKSWAGEN — 1500 AMARELO	1972
1 VOLKSWAGEN — 1300 AZUL	1972
1 CHEVETTE AZUL (um mês de uso)	1975
1 CORCEL GT BRANCO	1974
1 KOMBI PICK—UP	1974

AUTO LOCADORA COELHO LTDA.
VEÍCULOS À VENDA

1 VOLKSWAGEN 1500 — VERDE HIPPIE	1974
1 VOLKSWAGEN 1500 — MARROM CARAVELA	1974
1 VOLKSWAGEN TL — BRANCO 2 PORTAS	1974
1 VOLKSWAGEN TL — BRANCO 2 PORTAS	1973
1 FORD CORCEL — BRANCO 4 PORTAS LUXO	1973
1 FORD GALAXIE — VERDE METÁLICO	1972
1 MOTO YAMAHA — PURPÚREA	1972

OS REFERIDOS VEÍCULOS PODERÃO SER VISTORIADOS À RUA FELIPE SCHMIDT, 83 — Florianópolis — S.C.

JENDIROBA AUTOMÓVEIS LTDA.

CHEVROLET CARAVAN — OK VÁRIAS CORES	1975
CHEVROLET OPALA — OK VÁRIAS CORES	1975
CHEVETTE — OK VÁRIAS CORES	1975
CHEVETTE	1974
DODGE 1800 — OK VÁRIAS CORES	1975
DODGE DART	1971
MAVERICK — OK SUPER LUXO	1975
SUPER FUSCÃO	1974
VOLKS 1300 PREÇO ESPECIAL	1973
VOLKS 1500	1972

RUA: ALMIRANTE LAMEGO 170, e JOÃO PINTO ESQUINA SALDANHA MARINHO — FONES: 22-0192 — 22-1392 e 22-2952

C. RAMOS S.A.

O mais antigo revendedor autorizado Volkswagen de Florianópolis, lhe dá a certeza da melhor compra e a tranquilidade da melhor assistência técnica.
PABX: 44.26-11 — 44.24-01 — 44.22-01 — 44.20-01

C. RAMOS S.A. ENTENDE DE VOLKSWAGEN
"MANTEMOS EM ESTOQUE TODA LINHA DE VOLKSWAGEN OK"
VEÍCULOS USADOS

TIPO	COR	ANO
1500	Branco Lotus	1975
1500	Azul Caiçara	1974
1500	Bege Alabastro	1974
1300	Bege Claro	1969
Variant	Azul Safari	1974
Variant	Bege Alabastro	1974
TL 4 Portas	Amarelo	1973
Kombi	Branco Lotus	1974

Dispomos de motores 1300, 1500 e 1600 novos ou recondicionados à base de troca

DEPARTAMENTO CENTRAL DE COMPRAS
TOMADA DE PREÇOS No. 75/651
AVISO

O DEPARTAMENTO CENTRAL DE COMPRAS torna público, para conhecimento dos interessados, que receberá propostas de firmas habilitadas preliminarmente, nos termos do Decreto Œ. 8.755 de 15.12.69, até as 15 horas do dia 24 de Julho de 1975, para o fornecimento de "PNEUS E CÂMARAS DE AR".

O Edital encontra-se afixado na sede do DEPARTAMENTO CENTRAL DE COMPRAS, à Avenida Mauro Ramos no. 212, em Florianópolis, Estado de Santa Catarina, onde serão prestados os esclarecimentos necessários e fornecidas cópias de Edital.

Florianópolis, em 10 de julho de 1975
JOÃO JORGE DE LIMA
Diretor Geral

DEPARTAMENTO CENTRAL DE COMPRAS
TOMADA DE PREÇOS No. 75-640.

AVISO

O DEPARTAMENTO CENTRAL DE COMPRAS torna público, para conhecimento dos interessados, que receberá propostas de firmas habilitadas preliminarmente, nos termos do Decreto GE. 8.755 de 15.12.69, até as 15 horas do dia 23 de julho de 1975, para o fornecimento de "VESTUÁRIO".

O Edital encontra-se afixado na sede do DEPARTAMENTO CENTRAL DE COMPRAS, à Avenida Mauro Ramos no. 212, em Florianópolis, Estado de Santa Catarina, onde serão prestados os esclarecimentos necessários e fornecidas cópias de Edital.

Florianópolis, em 09 de julho de 1975.

JOÃO JORGE DE LIMA
Diretor Geral

DEPARTAMENTO CENTRAL DE COMPRAS
TOMADA DE PREÇOS No. 75-543.

AVISO

O DEPARTAMENTO CENTRAL DE COMPRAS torna público, para conhecimento dos interessados, que receberá propostas de firmas habilitadas preliminarmente, nos termos do Decreto GE. 8.755 de 15.12.69, até as 15 horas do dia 24 de julho de 1975, para o fornecimento de "EQUIPAMENTO MÉDICO—HOSPITALAR'.

O Edital encontra-se afixado na sede do DEPARTAMENTO CENTRAL DE COMPRAS, à Avenida Mauro Ramos no. 212, em Florianópolis, Estado de Santa Catarina, onde serão prestados os esclarecimentos necessários e fornecidas cópias de Edital.

Florianópolis, em 10 de julho de 1975.

JOÃO JORGE DE LIMA
Diretor Geral

DEPARTAMENTO CENTRAL DE COMPRAS
TOMADA DE PREÇOS No. 75/653
AVISO

O DEPARTAMENTO CENTRAL DE COMPRAS torna público, par conhecimento dos interessados, que receberá propostas de firmas habilitadas preliminarmente, nos termos do Decreto Œ. 8.755 de 15.12.69, até as 15 horas do dia 28 de Julho de 1975, para o fornecimento de "FREEZER".

O Edital encontra-se afixado na sede do DEPARTAMENTO CENTRAL DE COMPRAS, à Avenida Mauro Ramos no. 212, em Florianópolis, Estado de Santa Catarina, onde serão prestados os esclarecimentos necessários e fornecidas cópias de Edital.

Florianópolis, em 10 de julho de 1975
JOÃO JORGE DE LIMA
Diretor Geral

DEPARTAMENTO CENTRAL DE COMPRAS
TOMADA DE PREÇOS No. 75/652
AVISO

O DEPARTAMENTO CENTRAL DE COMPRAS torna público, para conhecimento dos interessados, que receberá propostas de firmas habilitadas preliminarmente, nos termos do Decreto Œ. 8.755 de 15.12.69, até as 15 horas do dia 28 de Julho de 1975, para o fornecimento de "EQUIPAMENTOS AUDIO—VISUAIS".

O Edital encontra-se afixado na sede do DEPARTAMENTO CENTRAL DE COMPRAS, à Avenida Mauro Ramos no. 212, em Florianópolis, Estado de Santa Catarina, onde serão prestados os esclarecimentos necessários e fornecidas cópias de Edital.

Florianópolis, em 10 de Julho de 1975
JOÃO JORGE DE LIMA
Diretor Geral

DEPARTAMENTO CENTRAL DE COMPRAS
TOMADA DE PREÇOS No. 75-636.

AVISO

O DEPARTAMENTO CENTRAL DE COMPRAS torna público, para conhecimento dos interessados, que receberá propostas de firmas habilitadas preliminarmente, nos termos do Decreto GE. 8.755 de 15.12.69, até as 15 horas do dia 22 de julho de 1975, para o fornecimento de "CONDICIONADORES DE AR".

O Edital encontra-se afixado na sede do DEPARTAMENTO CENTRAL DE COMPRAS, à Avenida Mauro Ramos no. 212, em Florianópolis, Estado de Santa Catarina, onde serão prestados os esclarecimentos necessários e fornecidas cópias de Edital.

Florianópolis, em 09 de julho de 1975
JOÃO JORGE DE LIMA
Diretor Geral

DEPARTAMENTO CENTRAL DE COMPRAS
TOMADA DE PREÇOS No. 75-641.

AVISO

O DEPARTAMENTO CENTRAL DE COMPRAS torna público, para conhecimento dos interessados, que receberá propostas de firmas habilitadas preliminarmente, nos termos do Decreto GE. 8.755 de 15.12.69, até as 15 horas do dia 22 de julho de 1975, para o fornecimento de "PAPÉIS PARA IMPRESSÃO".

O Edital encontra-se afixado na sede do DEPARTAMENTO CENTRAL DE COMPRAS, à Avenida Mauro Ramos no. 212, em Florianópolis, Estado de Santa Catarina, onde serão prestados os esclarecimentos necessários e fornecidas cópias de Edital.

Florianópolis, em 09 de julho de 1975.

JOÃO JORGE DE LIMA
Diretor Geral

DEPARTAMENTO CENTRAL DE COMPRAS
TOMADA DE PREÇOS No. 75-638.

AVISO

O DEPARTAMENTO CENTRAL DE COMPRAS torna público, para conhecimento dos interessados, que receberá propostas de firmas habilitadas preliminarmente, nos termos do Decreto GE. 8.755 de 15.12.69, até as 15 horas do dia 23 de julho de 1975, para o fornecimento de "CERTIFICADO DE REGISTRO DE VEÍCULOS".

O Edital encontra-se afixado na sede do DEPARTAMENTO CENTRAL DE COMPRAS, à Avenida Mauro Ramos no. 212, em Florianópolis, Estado de Santa Catarina, onde serão prestados os esclarecimentos necessários e fornecidas cópias de Edital.

Florianópolis, em 09 de julho de 1975.

JOÃO JORGE DE LIMA
Diretor Geral

CERTIFICADO EXTRAVIADO

Foi perdido o certificado de propriedade no. 472551 do veículo marca Chevette, ano 1973, placas AB-6056, motor no. 3J0719A1, chassis 5D11ACC103662, pertencente ao Sr. Dr. Clóvis Menel Calliari.

CERTIFICADO EXTRAVIADO

Foi perdido o Certificado de Propriedade do veículo Camionete, marca Volkswagen, motor BH-97223, chassis B9189116, pertencente ao sr. Zelio José de Oliveira.

EDF. JORGE DAUX 114,25 m2

APTO. COM 3 QUARTOS, SALA, VESTÍBULO, COZINHA, ÁREA DE SERVIÇO, DEPENDÊNCIA COMPLETA DE EMPREGADA. DOIS ELEVADORES.
OITAVO ANDAR.
PREÇO: Cr$ 265.000,00
TRATAR NA RUA FELIPE SCHMIDT No. 27, EDF. DIAS VELHO, SOBRELOJA — SALAS 15/16/17 OU PELO TELEFONE 223537 — REGIS IMÓVEIS — CRECI No. 58

EDF. FLAMBOYANT — 366,23 m2

APTO. COM 4 QUARTOS (2 suites), BANHEIRO SOCIAL, ESCRITÓRIO, LIVING, SALA DE JANTAR, HALL SOCIAL, COPA, ESTAR ÍNTIMO, COZINHA (com armário em fórmica completa), ÁREA DE SERVIÇO, DEPENDÊNCIA DE EMPREGA, 2 GARAGENS. LOCALIZADO NO PRIMEIRO ANDAR.
PREÇO: Cr$ 970.000,00
TRATAR NA RUA FELIPE SCHMIDT No. 27, EDF. DIAS VELHO, SOBRELOJA, SALAS 15/16/17 OU PELO TELEFONE 223537 — REGIS IMÓVEIS — CRECI No. 58

ALUGAM-SE

Salas p/escritório — prédio de esquina — rua Cel. Pedro Demoro, 1593 - Estreito —Tratar p/ tel. 22-5160 - hor. comercial.

LUMINÁRIAS ?

COMERCIAL HIDREL TEM !
rua jeronimo coelho, 325
fones 22 0778 e 22 0988.
entrega a domicilio

LAGOA DA CONCEIÇÃO

Vende-se um ótimo terreno, frente para a barra da lagoa, medindo 17 a 42m. Tratar: pelo fone 22-4481, no horário comercial, com o Sr. Braga.

ATENÇÃO

Empresa de tradição e bons serviços no ramo imobiliário necessita para admissão imediata de um

AUXILIAR DE CONTABILIDADE

Exige:	Oferece:
Boa apresentação	Salário inicial Cr$ 1.500,00
Conhecimento do serviço	Bom ambiente de trabalho
Idade Mínima: 21 anos	

Os interessados deverão dirigir-se a BROGNOLI IMÓVEIS LTDA. — à Rua José Cândido da Silva 721 — Estreito — Florianópolis.

Casa das Chaves e Fechaduras de Florianópolis Ltda.
Rua Araújo Figueiredo no. 9 — Fpolis — S.C.
qualquer tipo de chaves
Confecciona-se na hora
Atendemos a domicílio — Fone 3879

DRA. ANESIA BOTELHO FRANCISCO
CIRURGIÃ DENTISTA
Atende diariamente das 14 às 19 horas com hora marcada. Fone 22-6101 - Edifício Dias Velho - 1o. andar - sala 115 — Felipe Schmidt, 27.

MAVERICK - 74

Vendo em excelente estado, baixa kilometragem, preço de ocasião. Tratar: à rua Padre Roma, 90.

EIMARD PIRES
MILTON BORGES LEAL
-ADVOGADOS-
Cobranças, administração de Imóveis, Causas trabalhistas e criminais
Pça. Paulo Schlemper, n. 1 — 1o. andar — Estreito — Florianópolis — SC.

OPORTUNIDADE PARA NEGÓCIO URGENTE

Cr$ 260.000,00 LOCALIZADA NO ESTREITO (CAPOEIRAS) EM RUA ASFALTAD CONTENDO 3 QUARTOS, AMPLA SALA, BANHEIRO SOCIAL, COPA COZ., DEPENDÊNCIA COMPLETA DE EMPREGADA, VARANDÃO, GARAGEM FECHADA, GALPÃO. ÁREA DA CASA 200m2, EDIFICADA EM TERRENO DE 456m2. ALICERCE ESTRUTURADO P/SUPORTAR MAIS UM PAVIMENTO.
TRATAR C/MORADA EMPREENDIMENTOS IMOBILIÁRIOS LTDA. — RUA FELIPE SCHMIDT, 27 — LOJA 2 — ED. DIAS VELHO — CRECI 171 FONE 22-6860

CERTIFICADO EXTRAVIADO

Foi perdido os seguintes documentos pertencentes a Sra. Nadia Ivankio Pohlod: Carteira de Identidade, Carteira Nacional de Habilitação, categoria Amador, Carteira do Conselho Regional de Farmácia no. 558, Carteira do Medsan e Carteira Profissional.

V E N D E M O S

ESTREITO — Casa de alvenaria, living, suite, 2 quartos, banheiro social, sala de jantar, cozinha, garagem, área de serviços, dependência de empregada — Cr$ 270.000,00
COQUEIROS — Residência com 156m2 em fase de acabamento — Cr$ 270.000,00 - pequena entrada, saldo financiado.
ESTREITO — Terreno com 332m — Cr$ 60.000,00
BOM ABRIGO — Terreno medindo 15,00 x 20,00m Cr$ 48.000,00
CAPOEIRAS — Casa de alvenaria, com 3 quartos, sala, cozinha, banheiro, dependência de empregada, lavanderia, área de serviços, garagem — Cr$ 180.000,00
BAIRRO DE FÁTIMA — Residência em fase de acabamento, com living, suite, 2 quartos, sala de jantar, cozinha, banheiro social, área de serviços, garagem — armários embutidos.
SANTO ANTÔNIO DE LISBOA — Casa nova de madeira, frente para a praia, com 3 quartos, sala, cozinha, banheiro, área de serviços e varanda. Terreno mede 17,50 x 17,50m — Preço Cr$ 70.000,00 em condições a combinar.

A L U G A M O S

ESTREITO — Casa nova de alvenaria, com 3 quartos, living, copa, cozinha, banheiro, área de serviços.
ESTREITO — Apartamento com 2 quartos, living, copa, cozinha, banheiro, área de serviços, garagem.

TRATAR NA CONSTRUTORA E IMOBILIÁRIA BERCATON LTDA.
RUA CEL. PEDRO DEMORO No. 1825
FONE — 44-2966 — CRCI - 41

J.J. PUSCH
ARQUITETOS

COQUEIROS - 193 m2

Casa mista, estilo californiano, com 3 quartos, duas salas, banheiro, cozinha, varanda, quarto de estudo, lavanderia, dependência de empregada, garagem e pequeno apto. em separado. Terreno de 720m com belíssima vista para a baía sul. Preço — Cr$ 240.000,00
TRATAR NA RUA FELIPE SCHMIDT No. 27 ED. DIAS VELHO — SOBRELOJA, SALAS 15/16/17 — OU PELO TELEFONE 223537 — REGIS IMÓVEIS — CRECI 58

VENDE—SE URGENTE

Um terreno em COQUEIROS — BOM ABRIGO — com área de 2.853.50m2 situado à Rua José Lins do Rego. Preço Cr$ 160.000,00 a combinar.
Um terreno com área de 2.670,00m2, próprio para chácara e residência, situado na Rua Gentil Sandin — Praia Comprida — São José. Preço: Cr$ 65.000,00.
Um terreno no Bairro de Coqueiros com 330,00m2 — a 900 metros da nova ponte. Preço Cr$ 55.000,00
Um terreno na Rua São Vicente de Paula — AGRONÔMICA — com área de 850,00m2 (cinquenta e sete metros de frente). Preço Cr$ 100.000,00.
CONSTRUTORA IMOBILIÁRIA JOWI LTDA.
Av. Ivo Silveira 4.501 - Fones 44-1902 e 44-0302. Creci 17

LANCHA CARBRAS-MAR LUXO VENDE-SE

Modelo "PARATI", 15 pés, motor 55 hp, velocidade 34 m.p.h., totalmente acarpetada, equiada com direção "Teleflex", dois tanques de gasolina, tacômetro, amperímetro e termômetro. Casco e motor novíssimos. Ver no Clube Veleiros da Ilha com o Sr. Marinho ou telefonar para 22-1132.

MUDANÇA DE ENDEREÇO

NOVO HAMBURGO CIA. DE SEGUROS GERAIS, por sua Inspetoria Regional, comunica a seus clientes e amigos, a mudança do seu endereço para a sua sede própria, à rua Tenente Silveira, 35, Edifício Apolo, sala 201, com o telefone 22-4814.

ALUGO COPACABANA — MARAVILHOSA PRAIA E AQUELE SOL. TEMPORADA DIAS OU MESES C/ 1,2 e 3 QTOS. BEM MOBILIADOS PARA SUAS FÉRIAS EM COPACABANA, IPANEMA, LEBLON, CABO FRIO, RIO DAS OSTRAS. TRATAR RIO DE JANEIRO SANTOS BAHIA TEL: 256-09-16 e 256-12-04 CRECI 822

PRECISA-SE

De um desenhista arquitetônico e de uma secretária-recepcionista. Tratar: rua dos Ilhéus, 6 — 1o. andar. Fone 22-491.

CHAPECÓ - CAMBORIÚ

Vendo ótimo Apto. Frente Avenida - Prédio c/Jardim Part. - 3 Quartos - 2 Banhs. - S.Jantar - S. Vis. — Sacada - Copa/Coz. - Dep. Compl.Empre. - Garagem - Parte Fin.CEF - Fonar 22-0376 — Florianópolis.

APARTAMENTO VENDE-SE

Vende-se urgente um apartamento todo mobiliado, acortinado, sintecado e com carpet no quarto de casal por Cr$ 105.000,00 mais a dívida financiada de 35.000,00, com prestações mensais de Cr$ 205,00. Tratar à Rua Rafael Bandeira, 46/402 após 18:30 horas.

Acervo: Biblioteca Pública SC - Hemeroteca Digital Catarinense

Paulo Lago representa Universidade do Estado na reunião da Sbpc

O professor Paulo Fernando Lago está representando a UDESC na XXVII Reunião da Sociedade Brasileira para o Progresso da Ciência, onde apresentará um trabalho relacionado à "Avicultura no Alto Uruguai" e fará parte de um simpósio especial referente à evolução das entidades preocupadas com a questão ambiental brasileira. A reunião, que está se realizando em Belo Horizonte, teve início no último dia 9 e terminará no dia 16, quarta-feira.

O professor Paulo Lago é titular das disciplinas História da Educação e Geografia, da Faculdade de Educação da UDESC e autor de diversas obras relacionadas ao homem, ambiente e economia do Estado. Seu mais recente livro – "Ecologia e Poluição – O Homem e o Ambiente Catarinense" –, será a próxima publicação da UDESC/Editora, com lançamento para breve.

A arte de Joel em exposição até dia 20 na Emedaux

O artista, segundo os críticos, maneja com habilidade as cores, criando em seus quadros uma harmonia capaz de proporcionar impressões duradouras

Com movimentada vernissage foi inaugurada quinta-feira, na loja Emedaux (rua Deodoro, 13), a exposição dos desenhos de Joel Figueira, artista Florianopolitano surgido ao correr de 1973 para as artes plásticas catarinenses. Considerável público prestigiou o início da exposição, animando o coquetel servido na oportu n idad e e apreciando o colorido bonito dos quadros de Joel Figueira.

Entre os 42 trabalhos expostos, executados em pintura plástica, acrílica ou guache, destacam-se tons suaves e abstracionismos relevantes, onde, para a crítica, o entrechoque e a harmonia das cores tornam-se capazes de deixar, impressões duradouras. Com diversos trabalhos já adquiridos, por ocasião da vernissage, a exposição continuará aberta à visitação até o dia 20 do corrente, no horário das oito às 22 horas.

Segundo o grupo de apreciadores presente à vernissage, a tônica de todo o desenho de Joel Figueira é essa que está na exposição de Emedaux: uma arte alegre, o colorido brilhante de um mundo novo, recriado nas fórmulas, extravasado nas formas, explodindo a todo momento nas liberações de cada proposição.

Os trabalhos expostos em Emedaux variam de 27 x 43 cm a 70 x 93 cm, têm preços que vão de Cr$ 300,00 a Cr$ 1.500,00 e são grandemente decorativos, por isso mesmo muito procurados pelos colecionadores e admiradores de arte.

Na relação dos bens patrimoniais da cidade que o Serviço do Patrimônio Histórico e Artístico Municipal deverá promover o tombamento estão as igrejas de Nossa Senhora do Rosário, São Francisco, Lagoa da Conceição, Ribeirão da Ilha e Santo Antônio de Lisboa. Quando, como e com quais recursos serão preservados ainda não se sabe. Os projetos são ambiciosos, e incluem ainda o tombamento de "algumas casas" coloniais.

Interior da igreja São Francisco

O patrimônio da cidade começa a ser preservado

– Diversas igrejas e algumas casas deverão ser tombadas em breve nesta Capital, pelo Serviço de Patrimônio Histórico, Artístico e Natural do Município – Spham", informou o professor Nereu do Vale Pereira, membro da Cotespham, órgão que objetiva "estabelecer a política do Serviço do Patrimônio Histórico e Artístico Municipal e analisar os bens a serem tombados".

Dentre as igrejas, cujos processos de tombamento estão em fase inicial de organização encontram-se as seguintes: Nossa Senhora do Rosário, São Francisco, Lagoa da Conceição, Ribeirão da Ilha e Santo Antonio de Lisboa e mais algumascasas, informou o professor Nereu do Vale Pereira.

Já foram tombados em Florianópolis: o Forte de São José, o Bateria de São Caetano em Jurerê, o Forte de Sant'Ana, sob a Ponte Hercílio Luz e que abriga o Museu de Armas "Lara Ribas, a Casa de Victor Meirelles e recentemente a Alfândega, na Rua Conselheiro Mafra. Foi registrado também no livro de tombamento, como bem patrimonial natural e paisagístico, as dunas da Lagoa da Conceição.

A Comissão do Serviço do Patrimônio Histórico, Artístico e Natural –Cotesphan, criada há oito meses, é integrada pelo Secretário da Saúde, Educação e Assistência Social da Prefeitura Municipal de Florianópolis, o qual é Presidente, pela Procuradoria da Prefeitura, na pessoa de Juarez de Souza, pela Universidade Federal de Santa Catarina, através dos Professores Sara Regina de Souza, Carlos Humberto Correa e Nereu do Vale Pereira, além do arquiteto David Ferreira Lima. Mas o Secretário da Saúde, Educação e Assistência Social diz que nada soube informar sobre Patrimônio.

CADA VICTOR MEIRELLES

Reaberta para a visitação pública em 22 de novembro último, após completa restauração, a Casa Victor Meirelles "recebe uma média diária de 15 visitas", segundo explicou Ecy Boecht Pereira, responsável pela casa. "Há quatro anos me dedico a este trabalho, sou funcionária do Patrimônio Histórico Nacional e é grande a satisfação em poder trabalhar aqui neste local".

Além da reponsável pela casa, Ecy Pereira, mais quatro pessoas dedicam-se à conservação da Casa Victor Meirelles: dois estagiários da Universidade e dois menores, oriundos do Programa de Promoção do Menor da Prefeitura Municipal. Estes últimos acompanham as visitas e "dão explicações" sobre os quadros expostos nas sete salas da Casa Victor Meirelles.

Até o presente o museu Victor Meirelles recebeu aproximadamente 4.600 visitas. Dos 52 quadros distribuídos nas dependências da Casa, "os mais admirados pelos visitantes, segundo a dona Ecy Pereira, são a Batalha do Riachuelo, Batalha dos Guararapes, Felipe Camarão, o Guerreiro Holandês caído, A Morta e a Passagem de Humaitá".

– Eu cuido da casa e dos quadros, ressaltou Ecy Pereira. Eles foram recentemente restaurados no Museu Nacional do Rio de Janeiro, e exigem toda a dedicação a conservação.

O ARTISTA

O artista Victor Meirelles de Lima nasceu a 18 de agosto de 1832, na antiga Desterro, na mesma casa que hoje é o museu que leva o seu nome. Desde muito cedo mostrou forte inclinação para a arte. Os seus primeiros trabalhos retratam a pequena cidade natal, na Ilha de Santa Catarina. Em 03 de maio de 1847, com a idade de 15 anos, Victor Meirelles se matricula na Academia Imperial de Belas Artes, no Rio de Janeiro. Inicia então seus estudos com José Correia de Lima, que foi ex-aluno de Jean Baptista Debret. Em 1848 ganha a primeira medalha, quando pinta o segundo panorama da sua terra natal.

No ano seguinte, inicia o Curso de Pintura Histórica, com a tela "São João Batista na Cárcere", concorre em 1852 ao 7o. prêmio de viagem à Europa e o conquista, tendo vencido grandes concorrentes. Em 1853 segue para a Europa. Seu estágio na Europa foi prorrogado duas vezes, sendo que no último período se dedica à sua tela mais famosa – A 1a. Missa no Brasil. Para realizar este trabalho, estudou minuciosamente a Carta de Pero Vaz de Caminha, com a finalidade de obter melhor conhecimento sobre o fato a ser narrado pictoricamente.

Em 1861, após dois anos pintando "A 1a. Missa", submete a mesma ao severo Júri do Salon Francês, que o aceita com referências elogiosas – era a primeira vez que um artista brasileiro conseguia tal honraria. Finalmente em agosto de 1861 Victor Meirelles retorna ao Brasil, sendo então condecorado por D. Pedro II com o Grau de Cavalheiro da Ordem da Rosa. Nomeado professor Honorário da Academia, em 1866 recebe Victor Meirelles a encomenda para pintar dois quadros históricos: Combate Naval de Riachuelo e Passagem do Humaitá e posteriormente a Batalha de Guararapes, todos expostos na casa onde nasceu à Rua Victor Meirelles, nesta Capital. Morreu em 22 de fevereiro de 1903, no Rio de Janeiro.

– A restauração de tudo isto custou aproximadamente 220 mil cruzeiros "disse o professor Nereu do Vale Pereira, e "o valor disso tudo é incalculável", acrescentou a responsável Ecy Pereira. O horário de visitas é das 9 às 12 e das 14 às 17 horas.

Forte Santana: hoje museu de armas da Polícia.

Igreja São Francisco, proteção garantida

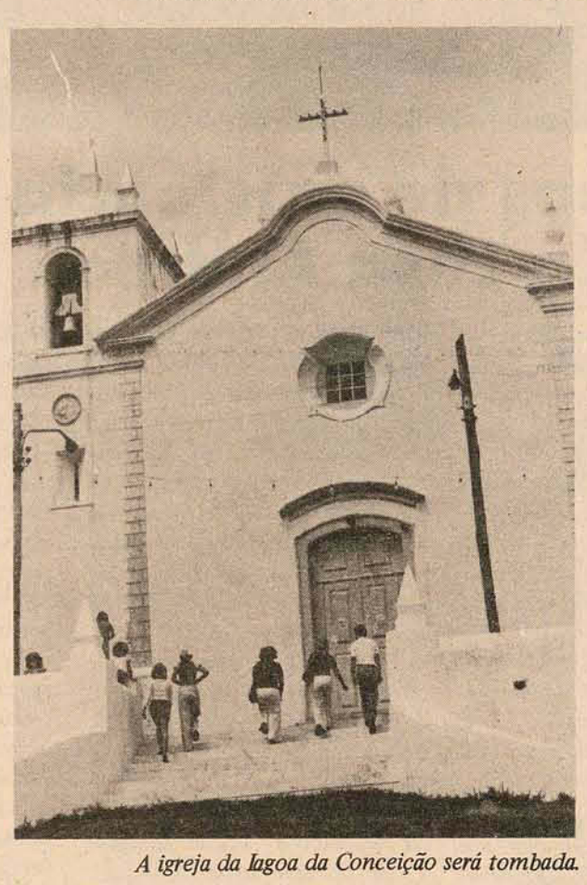

A igreja da lagoa da Conceição será tombada.

Igreja do Rosário, à rua Trajano.

Casa Victor Meirelles, hoje Museu, sob o amparo do Iphan.

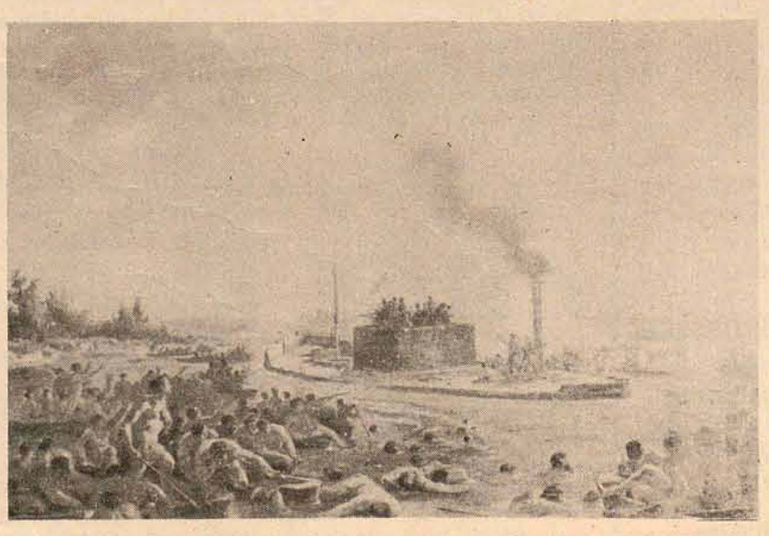

Acervo: Biblioteca Pública SC - Hemeroteca Digital Catarinense

Usuários da Casan começam a pagar taxa de água 40% mais cara

O aumento da taxa de água já entrou em vigor a partir do mês de maio, cujas contas estão agora aparecendo, e os consumidores já estão pagando 40 por cento a mais. O diretor

adjunto da Casan, Alexandre Fleischmann disse que "este aumento é em cumprimento ao convênio do Estado com o Governo Federal, através da Planasa – Plano Nacional de Saneamento, firmado em 1971, que é o

reajuste de quatro por cento do salário mínimo regional, o que equivale à taxa de 19,77 cruzeiros por 15 mil litros de água, mais a cota de previdência de 15 por cento do valor de água consumido". Sobre as críticas do vereador Dakir Polidoro – Arena – que na Tribuna da Câmara Municipal afirmou que "não podemos admitir que pessoas de baixo poder aquisitivo tenham que pagar a água sob pena de a mesma ser cortada, enquanto ex-diretores da Casan mantêm casas com p iscinas, provavelmente sem pagar taxa alguma, não sabemos ao certo", Alexandre Fleischmann disse que elas foram encaradas "normalmente".

Infelizmente a Casan é um órgão muito criticado, porque normalmente fazemos obras em vários municípios, e as críticas, devido aos problemas de obras, não são feitas só aqui em Florianópolis. Também temos recebido queixas sobre o aumento da taxa de água, mas não podemos fugir disto. Para normalizar estas queixas estamos fazendo uma conclamação junto aos usuários para que passem a utilizar o hidrômetro. Continuando, ele disse que "fizemos inclusive um financiamento de até 36 meses, para grupos habitacionais, já para regularizarem a parte de consumo, não mais pagando por pontos (número de torneiras, e sim, uma taxa mínima. Isto é melhor para Casan, porque controla o consumo de água, e também melhor para os usuários, porque vão pagar o que realmente gastaram". Quanto às críticas aos ex-diretores da Casan, que mantêm casas com piscin e provavelmente não estariam pagando taxas, segundo o vereador Dakir Polidoro, Alexandre disse apenas que "a Casan não tem discriminações e cobra de todos, inclusive dos nossos funcionários".

As comemorações serão iniciadas hoje e se prolongarão até amanhã. A escola foi criada em 1965 pelas Servas de Maria Reparadoras e mantém cursos de primeiro grau.

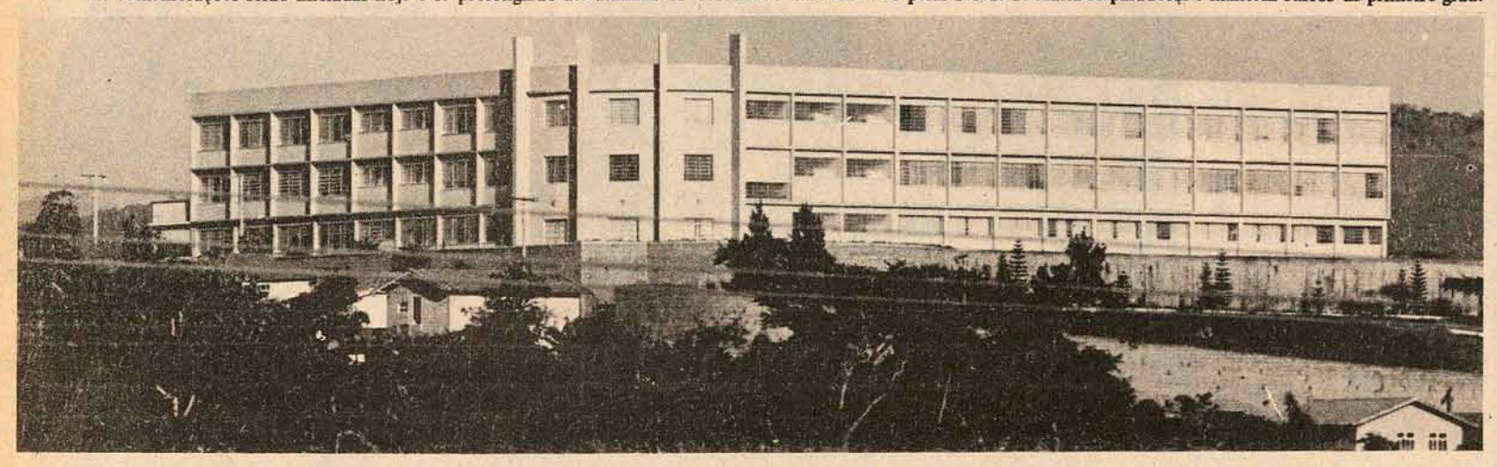

Os 10 anos de existência da escola Elisa Andreoli

– "É a festa da gratidão e do reconhecimento pelo que a Congregação já fez nesses 10 anos de existência em prol de Barreiros", afirmou o líder da comunidade de Barreiros, Américo Silveira D'Ávila, referindo-se as festividades comemorativas de fundação, em Barreiros, da Congregação das Servas de Maria Reparadoras, que mantem a Escola "Elisa Andreoli" com Cursos de Primeiro e Segundo Grau.

As comemorações terão início no dia de hoje, prolongando-se até amanhã, quando serão feitas demonstrações de Educação Física e Artística, a cargo dos alunos da Escola, e atividades folclóricas. Haverá no local, nos dois dias, um completo serviço de bar, barraquinhas, objetivando "angariar recursos junto a comunidade para prosseguimento das obras de construção da Igreja São Judas Tadeu, ao lado do colégio", explicou Américo D'Ávila.

A Escola "Elisa Andreoli", das Irmãs Servas de Maria Reparadoras, foi criada em Barreiros, no mês de março de 1965, tendo sido registrada no Conselho Nacional de Serviço Social, sob o no. 66.694/53, reconhecida em setembro do ano passado como Entidade Filantrópica. A Congregação iniciou o seu trabalho com Jardim da Infância e posteriormente, com o aumento do número de alunos, construiu o atual prédio, com amplas e modernas instalações, à rua Capitão Pedro Leite.

Hoje a escola conta com mais de mil alunos matriculados, desde o Jardim de Infância, Pré-Primário, Primeiro Grau e o recém criado Curso Técnico em Telecomunicações a nível de 2o. Grau, "pioneiro do Estado", afirmou Américo D'Ávila que é o presidente do Setor Local da Campanha de Escolas de Comunidades.

Só o Curso de Telecomunicações conta com 240 alunos, tendo sido implantado no início do corrente ano. O aluno frequenta-o durante dois anos. Para as aulas práticas do Curso de Telecomunicações, o presidente afirmou que "recentemente visitou o estabelecimento, o governador do Estado, o qual manifestou-se satisfeito pelo que viu e prometeu dar ao educandário, as salas ambiente de que necessita, a fim de que no ano vindouro os alunos possam ter aulas práticas. A direção do estabelecimento já entrou em contato com a Telesc e Embratel, com o mesmo objetivo".

OUTROS CURSOS

A Escola é mantida pelas mensalidades dos alunos, "com anuidades acessíveis, pois entende a Direção que o estabelecimento deve ser para todos" disse o presidente Américo D'Ávila, adiantando que "é pensamento do Setor Local da Campanha Escola/Comunidade, implantar no próximo ano os cursos de Secretariado e Economia".

Admite ele que "Barreiros sente a elevação do nível sócio cultural introduzido pela Escola que hoje comemora seus 10 anos de existência.

De outro lado, encontra-se em tramitação na Câmara Municipal de São José, reivindicação no sentido de que uma rua das proximidades do colégio receba o nome da Congregação das Servas de Maria Reparadoras "em homenagem a essas incansáveis batalhadoras", explicou o Presidente da Câmara Municipal de São José, vereador Geci Thives.

Acrescentou que a "câmara municipal de São José jamais poderá se furtar em prestigiar a reivindicação, razão pela qual a homenagem da comunidade barreirense deverá ser prestada".

A ORIGEM NA ITÁLIA

A Congregação foi fundada em 1900, em Vidor Treviso, na Itália, pela Irmã Elisa Andreoli, natural de Vicenza e nascida em 1861. Inicialmente recebeu o nome de "Congregação das Servas de Maria", posteriormente acrescido por "Reparadoras". Por que "Reparadoras? " Em uma pequena igreja de Rovigo, havia um quadro que reproduzia a imagem da Virgem Dolorosa. Algumas crianças costumavam reverenciá-la antes de ir a escola. "Numa manhã elas notaram que dos olhos da virgem desciam lágrimas. A notícia se propagou rapidamente e muitas pessoas foram verificar o acontecimento, entre elas Maria Inglese, jovem costureira, que interpretou o fato como um convite a reparar as tantas ofensas que a virgem recebe diariamente, ou na pessoa de seu filho".

Em 1912, Madre Elisa Andreoli enviou para as longínquas missões do Acre, seis religiosas, as quais lá fundaram colégios e Hosítal. Hoje conta a Congregação com Escolas e Hospitais, além do Acre, no Rio de Janeiro, Bahia e neste Estado - Barreiros e Capinzal, no meio Oeste.

A primeira Madre Superiora do Colégio em Barreiros foi a Irmã Flávia Andretta, natural da Itália e que atualmente reside em Fátima - POrtugal, onde está sendo construída nova "Casa" da Congregação. A atual superiora da Congregação em Barreiros é a Madre Paulina, também natural da Itália, mas radicada no Brasil a mais de 20 anos e que nos próximos dias viajará à sua terra natal, a fim de participar de "capítulos" e outros estudos referentes a Congregação.

O monopólio da ECT no serviço de malotes

O Serviço de Correspondência Agrupada, órgão da Empresa Brasileira de Correios e Telégrafos, mantém dois tipos de serviços de malotes: **convencionais**, *de remessa simples, e* **malotes eletrônicos**, *este último trabalha no período do noturno transportando material de computação eletrônica de empresas e bancos. Segundo informações do gerente local do Serca, Dino Bortoluzzi, há algum tempo o serviço de transporte de malotes em Florianópolis era feito por empresas particulares.*

– Antigamente funcionavam no serviço de malotes em Florianópolis a Aerojacto, Servencin e Bradesco, que possuiam concessão do Governo Federal para desenvolver essa atividade. Entretanto, através d oDecreto 73.230, de 30/11/73, o Presidente da República cassou todas as permissões para os serviços de correspondência agrupada, ficando essa atividade à cargo do **Serca**.

Segundo explicações, com o Governo tomando a si os encargos de transportes de malotes, o maior beneficiado foi o próprio público, tendo em vista a maior rapidez dos serviços e preço bem mais reduzido em comparação aos cobrados pelas concessionárias.

O Serca mantém serviços de entregas de malotes para todo Estado de Santa Catarina, País e também para o exterior. Para todo o Estado o serviço é feito por via terrestre através dos carros de propriedade do Serca – caminhões e camionetes – e o preço cobrado atualmentee é de Cr$ 4,50 o quilo. Para o resto do País é utilizada a abela aérea, que varia de acordo com a distância.

"A entrega é imediata e à domicílio e além da rapidez dos serviços existe maior segurança, pois as encomendas são tocadas apenas por funcionários do próprio Serca, o que já não acontece quando a mesma é enviada através de outros meios de transportes, onde há interferência de terceiros".

MALOTE ELETRÔNICO

O serviço de malote eletrônico desenvolvido pelo Serca trata exclusivamente de transportar material destinado à computação procedentes de empresas e da rede bancária.

– O malote eletrônico é um serviço especial cujo transporte é feito somente à noite. Aqui em Florianópolis mantemos diversos contratos desse tipo, podendo ser citado o caso do Banco do Brasil cuja computação é feita em Curitiba no Serpro, além da Caixa Econômica Estadual, cuja comp utação das diversas agências é feita parte na Capital e outra em Joinville.

O transporte do material de computação eletrônica funciona à noite, tendo em vista que o material é coletado ao final do expediente das empresas e bancos e na manhã seguinte já está no destino, evitando a paralização dos trabalhos.

– Fazemos também a entrega de toda a correspondência do Mobral. O Serca tem um volume de carga médio de 35 a 40 mil quilos por mês, somente de Florianópolis para fora. Esse volume é acrescido de mais 20 a 30 mil quilos que são transportados de Joinville e Blumenau. Entre as principais cidades catarinense em volume de material transportado destacam-se Criciúma, Tubarão, Florianópolis, Itajaí, Rio do Sul, Lages, Joaçaba, Concórdia e Chapecó.

SERVIÇO NORMAL

O Serca tranporta qualquer tipo de encomendas com maior rapidez e segurança, oferecendo um serviço completo para qualquer cidade catarinense, onde exista agência da ECT.

–Fazemos o serviço em todo o Estado, ou seja em qualquer local que uma empresa necessite de serviço de malote. Também tem autorização para transportar encomendas que contenham correspondências, o que não acontece com as empresas de ônibus ou outras transportadoras, que estão sujeitas a pesadas multas caso a fiscalização atue a infração.

Caso uma empresa deseje obter um malote do Serca, feito um contrato, onde o órgão se encarrega de fornecer o malote e cadeado. O valor do contrato depende da frequência com que o mesmo é utilizado.

RPN

A Rede Postal Noturna – RPN – é um tipo de serviço mantido pelo Serca, cuja entrega de malotes é feita de Recife a Porto Alegre, através de avião da Transbrasil fretado pelo órgão. Esse vôo é feito todas as noites, sendo que nomento as únicas cidades sulistas ainda não servidas pela RPN são Curitiba e Florianópolis.

Esse serviço foi implantado há alguns meses e dentro de aproximadamente 30 dias, já deverá estar fazendo Florianópolis e Curitiba.

– Ainda persiste nos brasileiros a mentalidade de que encomendas despachadas por via aérea sempre são entregues mais rapidamente. Mas isso nem sempre acontece, além do serviço ser muito mais cardo que o prestado pelo Serca. Algumas pessoas ainda dão preferência pelo transporte feito através das empresas de ônibus, muito embora as mesmas só tenham autorização para transportar encomendas de peso superior a dois quilos.

NOVA SEDE

O Serviço de Correspondência Agrupada – Serca – que atualmente funciona à Rua General Bittencourt, no. 34, em breve deverá mudar-se para novas instalações no térreo do Edifício Trabalhador Catarinense, em fase final de acabamento à Avenida Hercílio Luz.

A Empresa Brasileira de Correios e Telégrafos adquiriu naquele edifício uma área de aproximadamente 560 metros quadrados, para a instalação definitiva do Serca, a qual deverá ser entregue em aproximadamente 30 dias. Com a mudança para a sede própria, o órgão terá melhores condições de atendimento, pois suas instalações atuais são precárias.

O governo "pretende dinamizar os encargos".

CELESC
CENTRAIS ELÉTRICAS DE SANTA CATARINA S.A.

- COMUNICAÇÃO -

A CELESC – AGÊNCIA FLORIANÓPOLIS, comunica a seus consumidores que, DOMINGO, dia 13/07/75, a fim de permitir trabalhos em sua RD primária e Subestação Geral, haverá desligamento de energia elétrica nos seguintes locais e horários:

Das 7,00 às 8,00 horas: – Desligamento Geral – Ilha, Continente e cidades adjacentes.

Das 7,00 às 11,30 horas: – Ruas: Alameda Adolfo Konder, Cons. Mafra, Padre Roma, Bento Gonçalves, Pedro Ivo, 7 de Setembro, Fco. Tolentino, José Jacques, Pedro Soares, Artista Bittencourt, Santos Dumont, Emir Rosa, parte da Praça XV e adjacências.

Florianópolis, 11 de julho de 1975

– A EMPRESA –

Câmara pede vantagens para aposentados

Os vereadores querem que o "horário industrial" conte para a aposentadoria

O presidente da Câmara Municipal de Florianópolis, vereador Waldemar da Silva Filho, enviou expediente ao Governador com base no requerimento apresentado ao plenário do Legislativo municipal de autoria do vereador Sidney José Dias, solicitando que a vantagem chamada "horário industrial" seja calculada para efeito de aposentadoria.

O documento é do seguinte teor: "Cumpro o dever de comunicar que o plenário desta Casa Legislativa aprovou requerimento de autoria do vereador Sidney José Dias, do seguinte teor: "Senhor Presidente: Considerando que o funcionário público tem direito a aposentadoria ao completar 35 anos de serviço".

"Considerando que após este tempo de dedicação ao serviço público, ao aposentar-se, perde o horário industrial ou jornada prorrogada de trabalho, diminuindo assim seu vencimento, o que achamos injusto; Considerando que grande número de funcionários idosos sentem dificuldades para requerer a sua aposentadoria devido ao elevado custo de vida; Considerando ser uma velha aspiração dessa nobre classe incluir o horário industrial e a jornada prorrogada de trabalho para efeito de sua aposentadoria".

"Requeiro, na forma regimental e após ouvido o Plenário, o envio de expediente ao Exmo. Sr. Governador do Estado, solicitando ao mesmo a fineza para que a vantagem chamada "horário industrial "seja calculada, para efeito de aposentadoria, levando-se em conta a média percebida nos últimos 12 meses e não como vem sendo calculada na forma da legislação em vigor".

"Na oportunidade renovo a Vossa Excelência, os protestos de elevada estima e consideração". Assinado - Waldemar da Silva Filho - Presidente.

INFORMAÇÕES

De autoria do vereador Edison Andrino de Oliveira, é um requerimento solicitando o envio de um pedido de informações ao Prefeito da Capital sobre vários pontos obscuros da administração municipal de novembro de 1973 até a presente data. O vereador deseja saber a relação de todos os serviços e obras contratadas pela Prefeitura, durante o período de 28 de novembro de 1973 até agor.

Pede também que o Prefeito mencione os nomes das pessoas ou firmas que prestaram tais serviços, além dos respectivos valores e finalmente o montante atual da dívida da Prefeitura, relacionando seus credores e respectivas importâncias. Para fazer o seu pedido de informações o vereador Edison Andrino de Oliveira, frisou em seu requerimento que possui o respaldo do artigo 23, item 8o. da Lei no. 1084, de 17/9/70, Lei Orgânica dos Municípios.

PROJETOS APROVADOS

A Câmara Municipal de Florianópolis aprovou durante a semana oito projetos de lei, de interesse da comunidade. Destaca-se o de no. 1505, de origem do Poder Executivo quando no exercício do cargo de Prefeito o vereador Waldemar da Silva Filho - alterando o gabarito de construção até 12 pavimentos e fixando a ocupação do lado Benjamin Constant e Avenida Trompowski, no trecho até a rua Luis Delfino.

Os demais projetos aprovados foram 1481, de autoria do verador Alcino Vieira que denomina "Ubaldo Abraham" via pública da Capital. De autoria do verador Arno Seara no. 1482 que declara de utilidade pública a Sociedade Balneária Daniela; de Sidney Dias, no. 1485, que declara de utilidade pública a TEnda Espírita São Jerônimo; no. 1.50 de Nagib Jabor, que modifica o artigo 3o. da Lei no. 1.110 de 03/10/72; no. 1.327, de Aloisio Piazza, modificando a Lei no. 1.096 e o de no. 1.479, de Nagib Jabor, que fix zona comercial residencial a rua Blides Neves.

Acervo: Biblioteca Pública SC - Hemeroteca Digital Catarinense