

O TEMPO — Pressão atmosférica média: 1008,7 milibares. Temperatura média do dia: 22,4 graus centígrados, com um máximo no ponto de maior insolação de 28,9 graus, e um mínimo, à noite, 14,1 graus (no planalto, a média das mínimas será de 06,2 graus). Estado médio do céu: cumulus, stratus, cirrus, de meio claro a encoberto. Nevoeiros noturnos nas serras, margens de rios e litoral. Estado médio do tempo: com precipitações passageiras no litoral e planalto, passando a estável-bom. Massa polar em curso. Começa o inverno astronômico às 08h19m. Previsão: A. Seixas Netto.

O ESTADO

Florianópolis — Domingo 22 de junho de 1975 — Ano. 61 — No. 18.052 — Edição de hoje 32 páginas — Cr\$ 2,00

CURSO DE PILOTO COMERCIAL — No Aeroclube de Santa Catarina, encontram-se abertas as inscrições para o Curso de Piloto Comercial, em sua sede na Av. Presidente Kennedy, Aeródromo Nereu Ramos, em Campinas, São José. Os candidatos deverão ter mais de 17 anos e a inscrição está aberta a ambos os sexos. As aulas teóricas serão realizadas no Auditório do Sasse, à rua Felipe Schmidt, 37 e serão ministradas as seguintes matérias: Regulamento de Tráfego Aéreo, Navegação Aérea, Conhecimentos Técnicos, Aerodinâmica e Meteorologia.

A ordem jurídica está em crise

O presidente do STF, Djaci Falcão, prega uma reforma da justiça "ampla e global", para que o Judiciário seja o instrumento eficiente de garantia da ordem jurídica. Um relatório foi entregue a Geisel (Pg.5).

A nova importância do carvão

Um milhão e 600 mil t. de carvão vapor estocadas no Sul encontram agora excelentes oportunidades de comercialização, crescendo a sua demanda pelo aproveitamento do produto pelas termelétricas (Pg.9)

Guazelli: partido forte é distensão

O Governador Gaúcho Sinval Guazelli está persuadido de que a melhor contribuição a oferecer ao projeto político do presidente Geisel "é o fortalecimento da ação partidária nos estados. (Pg.5)

O DNER projeta mudar esta realidade. Onde há picadas, haverá estradas

Página 3



Até 1977 a BR-101 estará duplicada, e toda a rede de rodovias federais ativada em Santa Catarina, A BR-163 (foto) ligando São Miguel do Oeste a Dionísio Cerqueira levará o litoral até a divisa com a República Argentina.

INFORMAÇÃO HEAT BOND SEAMING

O GRUPO PEDROSO adquiriu, com exclusividade para o Paraná e S.Catarina, o mais novo e revolucionário sistema de junção térmica de tapetes, carpetes e forrações. O HEAT BOND SEAMING ROBERTS dá uniformidade total à forração, sem rugas nem vínculos. Acabamento quase invisível. Redução no tempo de colocação, por equipes técnicas especializadas. Aplicação com fita térmica de fibreglass. Elimina a superada operação de colagem ou costura da forração. Leva a garantia de qualidade e perfeição Pedroso.



Na Seção de Amostras das Lojas Pedroso, você pode ver e sentir as vantagens do novo sistema ROBERTS de junção térmica de carpetes e forrações.

PEDROSO MÓVEIS E TAPETES

Dr. Murici, 231 e 339 - Curitiba
Fones: — 22-4787 — 23-9822
— 23-6854 — 22-2075
Rua Santos Saraiva, 49
Estreito — Florianópolis

NOVOS TELEFONES
44-2517 — 44-1389



As famílias desses menores têm renda média familiar inferior a 50% do salário mínimo (Pg.3)

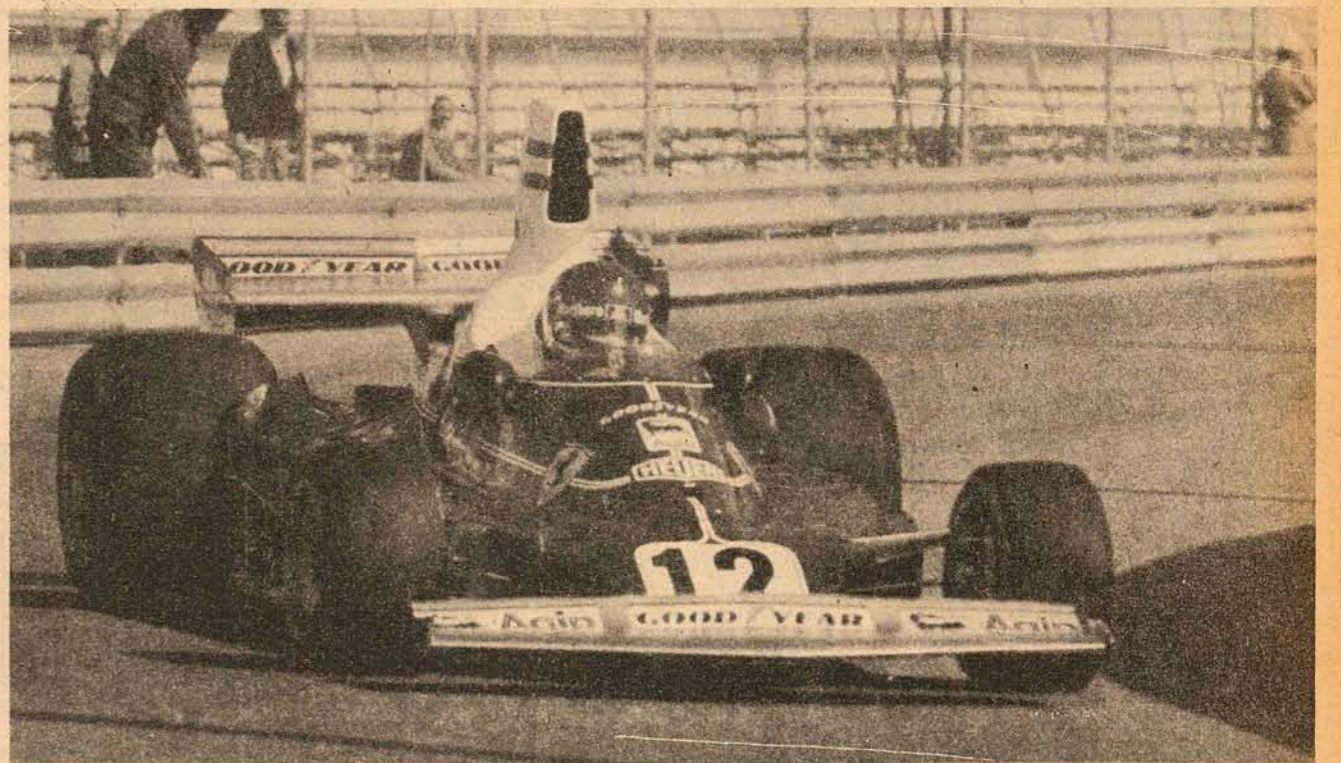

Nos treinos realizados ontem novamente as Ferraris tiveram bom desempenho, garantindo as duas primeiras posições na largada hoje

Ferraris largam na frente no Grande Prêmio holandês

Com Emerson Fittipaldi largando na sexta posição, embora tenha melhorado seu tempo para 1m20s91, o Grande Prêmio da Holanda terá Niki Lauda na Pole Position, com seu companheiro da Ferrari Clay Regazzoni colocado ao seu lado. As Ferraris são as favoritas da prova. (Pg. 6)

MFA promete instituir uma sociedade sem classes

Página 2.

Dionísio Cerqueira na rota da copa de 1978

Página 10.

Sudepe preside fusão de três empresas pesqueiras

Página 12.

Portugal define sua política

Lisboa — O governo português prometeu ontem reprimir com firmeza os grupos de esquerdistas armados que tentam impor sua própria lei, ao mesmo tempo em que porá em vigor mais medidas de austeridade econômica, rumo a uma sociedade sem classes.

O Conselho Revolucionário reafirmou que o Movimento das Forças Armadas deseja a cooperação dos partidos políticos e que o governo continuará procurando implantar o socialismo, mas não por meios "violentos ou ditatoriais".

Os militares autorizaram também a formação experimental de conselhos operários e de residentes, declarando que este é um passo para a democracia direta. A reunião do Conselho, que durou até a madrugada, foi convocada para estudar as crescentes dificuldades do governo em alguns setores.

Os revolucionários portugueses também falaram sobre o perigo das atividades contra-revolucionárias "fomentadas do exterior e apoiadas no interior por agentes do capitalismo nacional e do colonialismo". Afirmaram que essas atividades devem ser "firmemente reprimidas. Só o exercício de uma autoridade firme, embora não essencialmente repressiva, pode garantir o êxito da revolução".

A nota distribuída pelo Conselho traça um panorama sombrio da economia e classifica a situação de "muito grave", mas atribui essa crise à necessidade histórica de



A venda de jornais aumenta cada vez mais em Lisboa.

eliminar os erros do capitalismo. Diz também que "o povo português tem o direito de exigir que os partidos cumpram os seus deveres históricos, sob pena de que a coalizão seja

Adultério gera crise em Daomé

Cotonou, Daomé — O incidente ocorrido na noite de anteontem em Daomé, na África, teve todo o colorido de uma tragicomédia política: o ministro do Interior, capitão Michel Aikpe, foi morto a tiros quando o presidente, major Mathieu Kerekou, entrou inesperadamente em sua casa e encontrou-o completamente nu, na cama com a primeira dama do país.

A rádio informou que Kerekou, de 41 anos, foi advertido por "militantes" que sua esposa tinha ido à casa de Aikpe, companheiro de armas do presidente no golpe militar de 72. O chefe de Estado foi com sua guarda pessoal considerada inadequada". E, dirigindo-se às agremiações, esclareceu que a grave situação exige a "superação de suas diver-

gências naturais. À casa, abriu a porta e pegou o capitão "em flagrante", segundo a rádio. O ministro do Interior foi morto a tiros quando tentou fugir, e não se sabe o que aconteceu com a esposa do presidente.

"AS LIÇÕES DO FATO"

Kerekou convocou imediatamente os membros do governo militar e proeminentes das Forças Armadas "para analisar as lições advindas deste fato". Os líderes do país, "sentidos e indignados, deploraram esta traição entre camaradas de luta", diz a declaração do governo.

"Todos os militantes, homens e mulheres, deveriam aprender uma lição com este acontecimento. Alguns, entretanto, não entenderam que as exigências da revolução se estendem a todos os terrenos, incluindo sua vida e sua atitude moral na sociedade".

"Em todo caso, a revolução não é uma peça teatral. Nem um brinquedo de crianças. E aqueles que desejam brincar com ela, aprenderão a lição por seu próprio risco." Apesar de não ter havido indícios de motivos políticos no incidente, a declaração pareceu prognosticar uma ação por parte do governo.

O presidente Kerekou, ao derrubar o governo civil em 1972, prometeu acabar com "a corrupção, traição e demagogia na vida nacional de Daomé", e até o incidente da noite de sexta-feira se dizia que o ministro do Interior era um de seus seguidores mais fiéis.

RESTAURANTE HULHA CAP

Ar condicionado — Música Ambiente — Decoração original

Av. Getúlio Vargas, 176 — Criciúma — SC.

MACHADO & CIA. S.A., COM MÓVEIS KASTRUP, INAUGURA A MAIS MODERNA LOJA DA CIDADE



Num casarão colonial, recuperado com fidelidade e muita arte, na rua João Pinto, 18, está localizada a mais completa loja de móveis da cidade, inaugurada na noite da última sexta-feira.

A nova loja, de MACHADO & CIA. S/A, é exclusiva dos MÓVEIS KASTRUP, Curitiba, fabricantes de móveis coloniais e modernos, para residências e escritórios.

Após a bênção das novas instalações da loja de móveis de MACHADO & CIA. S/A, procedida pelo Pe. Pedro Koeller, usou da palavra o Diretor-Presidente da Empresa, Sr. Oswaldo Machado, que disse: "Esta é uma oportunidade muito grata, pois marca mais uma etapa vencida em nossa trajetória no comércio local, iniciada há 37 anos e que alcançamos graças ao prestígio do público e autoridades. Com esta nova loja, esperamos continuar servindo à nossa Capital e participar de seu crescente desenvolvimento".

Em nome de MÓVEIS KASTRUP S/A, falou o Sr. Gustavo Kastrup, Diretor-Superintendente que,



depois de referir-se a história de sua empresa e sua atuação em Santa Catarina, concluiu: "Que parceiros mais dignos poderíamos desejar do que os Machado? E nesta observação mesma está a resposta: Porque a legenda dos Machado se impõe como a de um clã, respeitada por todos. Sozinhos já realizamos muito. Juntos realizaremos muito mais".

PRESENTES

Além do grande número de autoridades e convi-

dados, estiveram presentes ao ato os srs. Gustavo Kastrup, Heitor Kastrup, Almiro Hess, Paulo José Valente, Zeno José Otto e Genésio Ricardo, da Diretoria da KASTRUP.

MACHADO & CIA. S/A estava representada pelos seus Diretores Oswaldo Machado, Luiz Fernando Machado, Heitor Steiner e Sebastião Fernando Cruz.

A LOJA

Localizada na rua João Pinto, 18, num casarão colonial ricamente decorado

pelo arquiteto Paulo José Valente, da KASTRUP, a nova loja de móveis de MACHADO & CIA S/A apresenta uma exposição permanente do que há de melhor em móveis residenciais e para escritório, no País.

Ocupando dois andares, e com uma área de 250m², a loja será atendida por equipe de competentes profissionais, que atuarão nos setores de venda e, inclusive, no de projetos de decoração de interiores em geral.

Argentina

Argentina: 100% de aumento traz de volta a paz

Buenos Aires — A tensão social parece ter diminuído na Argentina: um vasto setor das classes trabalhadoras obteve na maioria dos casos aumentos salariais superiores a 100 por cento. Assim, se deduz que a estrutura sindical, de orientação nitidamente peronista, foi fortalecida.

Os principais sindicatos "líderes" que tiveram aumentos superiores a 100 por cento são os dos Metalúrgicos, dos Têxteis, Mecânicos, da Construção e dos Comerciantes. A expectativa se centraliza na atitude a ser tomada pelos funcionários públicos, que tiveram aumento de no máximo 45 por cento. Inicialmente essa percentagem foi considerada como

um "teto" por fontes do governo. Porém a maioria dos sindicatos conseguiu ultrapassá-la com base em cláusulas especiais nos novos dissídios coletivos que entraram em vigor com efeito retroativo a primeiro deste mês.

Em princípio, se supunha que as melhorias não ultrapassariam 38 por cento, mas no último dia quatro o engenheiro Celestino Rodrigo, ministro da Economia, estabeleceu alterações profundas no processo econômico. Desvalorizou o peso em 50 por cento em relação ao dólar e autorizou o aumento nas tarifas dos serviços públicos e da gasolina. Os aumentos foram superiores, na maioria dos casos, a 200 por cento.

Bunge & Born entrega 480 milhões à guerrilha

Buenos Aires — Os guerrilheiros "Montoneros" tinham ontem em seu poder a soma de 60 milhões de dólares (480 milhões de cruzeiros) obtidos pelo resgate dois irmãos Juan e Jorge Born, executivos da poderosa empresa industrial e cerealista Bunge e Born. O dinheiro recebido pela libertação dos irmãos Born foi confirmado ontem pelos próprios "Montoneros" e por familiares dos libertados.

Os "Montoneros", ligados à esquerda peronista, haviam sequestrado os irmãos Born dia 10 de setembro do ano passado durante uma sangrenta ação na qual perderam a vida um executivo e um motorista da empresa. Jorge, de 41 anos, foi libertado ontem, enquanto que Juan, de 39, saiu de seu cativeiro há 45 dias, segundo confirmaram seus familiares. As duas libertações foram conhecidas ontem porque os "Montoneros" convocaram uma entrevista clandestina com a imprensa. Também os familiares dos Born prestaram informações aos jornalistas.

Os guerrilheiros enviaram também, clandestinamente, à Associated Press, um comunicado onde assinalam que os 60 milhões de dólares "é uma soma fabulosa demais, que nenhuma organização revolucionária do mundo ainda conseguiu, valendo-se de seus próprios meios". Segundo os "Montoneros"; os 60 milhões

de dólares "têm um destino pré-fixado: convertê-los em organização popular".

"Essa soma de dinheiro, que poderia parecer fabulosa do ponto de vista individual, não o é se levamos em conta a magnitude da tarefa que os Montoneros pretendem desenvolver: construir o poder popular, desenvolver a guerra integral contra o imperialismo e alcançar a libertação nacional definitiva", assinala o texto.

Em fontes jornalísticas indicou-se que os "Montoneros" observaram na conferência a pré-disposição de continuar com sequestros de preeminentes executivos para obter resgates. Transpirou que durante a reunião com a imprensa estava presente Mario Firmenich, de 28 anos, líder do movimento guerrilheiro. Também estavam presentes outros de seus companheiros e Jorge Born.

Fontes de confiança assinalaram que os irmãos Born haviam reconhecido terem sido corretamente tratados e que durante os meses que estiveram presos lhes foi oferecida farta literatura, principalmente marxista.

Durante a reunião o próprio Firmenich havia ironizado sobre o montante do resgate obtido ao dizer, segundo as informações que "se o governo conseguiu para Salto Grande (um complexo hidrelétrico no rio Unguai) 45 milhões de dólares que deverá devolver com juros, aqui conseguimos 60 milhões sem gastos".

Chile: bispo luterano é acusado de marxista

Santiago do Chile — A crise dentro da Igreja Luterana do Chile aumentou ontem quando o Conselho Coordenador reuniu-se para eleger um novo bispo, em substituição ao alemão Helmut Frenz, acusado de ser marxista. Os luteranos contrários à permanência do bispo alemão na direção da Igreja e que dizem contar com o apoio da maioria dos fiéis, enviaram uma carta ao chefe da junta militar, general Pinochet Ugarte, pedindo a expulsão de Frenz do país. Entretanto, Pinochet respondeu que o governo não intervirá no caso pois espera que o problema seja superado "para que impere a paz e solidariedade tão necessárias neste momento de nossa história".

As suspeitas que pesam sobre Helmut Frenz fundamentam-se no seguinte: ele é um dos principais integrantes das comissões de auxílio aos refugiados estrangeiros e do comitê para a paz, que ajuda e já ajudou, milhares de partidários do presidente Salvador Allende; esteve envolvido em controvérsias desde que as Forças Armadas derrubaram Allende; em 1974 recebeu a medalha Hanssen, da ONU, por seu trabalho depois do golpe chileno.

Entretanto, Frenz negou as acusações declarando que "a fé cristã e a ideologia marxista são incompatíveis e eu sou bispo cristão".

Mas o Coordenador de Comunidades Luteranas, Julio Lajtonyl, entregou ontem à imprensa fotocópias de um artigo que Frenz teria escrito em 1971, e publicado em Praga, Tchecoslováquia, expressando seu desejo de conseguir para sua Igreja "uma nova estrutura socialista". Frenz negou a acusação e garantiu que jamais escreveu tal artigo, que na época, inclusive, enviou uma carta de esclarecimento às Igrejas luteranas de todo o mundo.

Helmut Frenz, 41 anos de idade, chegou em 1970 ao Chile e deverá partir no próximo ano. A maioria dos luteranos no Chile é constituída de colonos alemães ou seus descendentes, que vivem no Sul do país. Suas Igrejas são dirigidas por pastores alemães devido à falta de pastores chilenos.

Quem matou "Momo", o "chefão" de Chicago?

Oak Park, Illinois — É possível que o assassino de Sam "Momo" Giancana tenha escapado de sua casa na quinta-feira à noite, enquanto agentes de segurança observavam a casa do chefe do crime organizado de Chicago, segundo a polícia da cidade. Os investigadores apontam a possibilidade de que os chefes da Máfia tenham decidido "silenciar" Giancana, temerosos de que pudesse revelar seus segredos para obter imunização legal contra qualquer acusação.

Agentes secretos de Chicago e do Bureau Federal de Investigações — FBI — vigiavam a casa na quinta-feira à noite, para anotar aschapas dos carros dos visitantes de Giancana, de 67 anos, que vieram cumprimentá-lo na noite seguinte a seu regresso de uma operação na vesícula em Houston. Não se sabe se tais agentes permaneciam ainda fora da residência quando o "chefão" foi morto a tiros. Seus parentes, amigos e provavelmente até o assassino foram vistos entrando ou saindo da casa durante toda a tarde.

"Momo", que já foi motorista de Al Capone, deveria comparecer para depor perante a comissão investigadora do Senado na próxima semana. Ele esteve envolvido num complô da CIA para assassinar o primeiro-ministro cubano Fidel Castro. Contudo, o senador Frank Church, presidente dessa comissão, já disse que "não dará crédito" a qualquer especulação sobre a possibilidade de a CIA ter assassinado o mafioso.

O SUPER 6

SUPER Potente
SUPER Alcance (OC: 49, 31, 25 m)
 (OT: 90, 62 m)
SUPER Som
SUPER Compacto
SUPER Barato
SUPER Qualidade



AR-161

Motoradio 6 Faixas

Ondas Curtas (49, 31, 25 m), Ondas Tropicais (90,62 m) e Ondas Médias. Sintonia perfeita de emissoras da Capital e do Interior. Som super potente em cada uma das 6 super faixas.



INDÚSTRIA GENUINAMENTE BRASILEIRA

Mais uma pista na BR-101 no trecho entre Palhoça e Itajaí

Juntamente com seus assessores, o chefe do 16o. Distrito Rodoviário Federal, engenheiro Ayezo Campos, concedeu na manhã de ontem uma entrevista coletiva à imprensa, na qual fez um relato geral das atividades que estão sendo desenvolvidas no plano rodoviário em Santa Catarina, assim como sobre os projetos que serão levados a efeito durante o exercício. Inicialmente, Ayezo Campos classificou as rodovias do Estado em "longitudinais, transversais, diagonais, e situou o Dner, com autarquia vinculada ao Ministério dos Transportes, responsável pelo plano rodoviário neste Estado.

Reiterou logo de início suas palavras proferidas por ocasião da assunção ao cargo, assim como manifestou preocupação pela "deterioração de algumas rodovias de Santa Catarina" e deu ênfase ao programa rodoviário que pretende desenvolver no decorrer deste ano. As diversas Direções criadas junto ao Dner objetivam "melhor atender o setor rodoviário de todo o Estado, pois além da restauração e manutenção das rodovias existentes, inúmeras outras serão construídas".

A seguir o engenheiro Ayezo Campos solicitou ao chefe do Serviço de Planejamento, Gilberto Ulisséa, que relatasse algo a respeito dos projetos previstos para o presente exercício, o que ele o fez: 1) Na rodovia 470, trecho Campos Novos até a divisa com o Estado do Rio Grande do Sul, será feita a implantação e pavimentação, cujo início da obra se deu em dezembro último, com prazo de 180 dias para conclusão, extensão de 39 km e orçado em Cr\$ 552,301,69; 2) implantação e pavimentação de 200 km, trecho Lages a Tubarão na BR-475, tendo sido iniciada no mês de maio último, com término previsto para 390 dias após o início, com custo de Cr\$ 7.957.945,12; 3) na BR-282, trecho Lages a Campos Novos, numa extensão de 110 km, também iniciada em maio, devendo ser concluída em 300 dias, sendo orçado em Cr\$ 1.830.852,54 compreendendo pavimentação e melhorias finais.

Outros contratos similares estão em fase de elaboração disse o Engo. Ulisséa: a) Implantação e pavimentação, num período de sete meses, trecho Blumenau a Navegantes, com extensão de 52,78 km, com orçamento de



Ayezo anunciou todos os planos rodoviários do governo federal para o Estado, dos quais vários já se encontram em execução.

Cr\$ 194.701,20, b) o trecho de Florianópolis a Rio João Paulo, da BR-282, com uma extensão de 105,5 km e custo orçado em Cr\$ 5.946.679,70, incluindo a implantação e pavimentação da rodovia, deverá ser concluída em 540 dias, entretanto não há ainda data para início marcada.

A continuação do trecho Rio João Paulo até a cidade de Lages - pela BR-282 - numa extensão de 69 km e prazo de conclusão previsto para 360 dias custará, segundo frisou o engenheiro Ulisséa, Cr\$ 1.706.902,00.



Também com trabalhos de implantação e pavimentação está previsto pelo Dner, a ligação no Oeste do Estado, a partir da BR-282, até a cidade de Campo Erê, na divisa com o Estado do Paraná - BR-158 com 60 km, no valor estimado de Cr\$ 1.300.000,00.

OUTROS PROJETOS

Destacou ainda outros trabalhos que estão nas previsões do 16o. Distrito Rodoviário Federal, tais como: a) A ligação entre São Miguel do Oeste até Dionísio Cerqueira - BR-163 -

com implantação e pavimentação da rodovia, com extensão de 60 km, e custo de Cr\$ 357.200,00, sendo que o lançamento do edital para a construção está previsto para o mês de setembro próximo e a ligação deverá ser concluída em 1977; b) na BR-101 está prevista a duplicação da pista no trecho compreendido entre Palhoça e Itajaí, em uma extensão de 100 km aproximadamente e o edital para a construção deverá ser lançado em dezembro do corrente ano. A duplicação da pista deverá estar concluída em

1977.

De outro lado salientou o engenheiro que quanto às obras em andamento, serão utilizados aproximadamente 355 milhões de cruzeiros em cerca de 412 km de terraplanagem. Nesse trabalho deverá ficar totalmente concluída a pavimentação do trecho BR-116 a Campos Novos e de Campos Novos a Joaçaba pela BR-282. Deverá também ser entregue ao trânsito nos próximos dias a ponte sobre o rio Chapecô. ACORDO COM DER O engenheiro chefe do 16o.

Distrito Rodoviário Federal disse ainda que "estamos mantendo entendimentos com o DER, no sentido de pavimentar alguns acessos de cidades à BR-101, em um total de 20 km de rodovias, compreendendo as cidades de Piçarras, Penha, Armação, Porto Belo, Itajaí, Imbituba e Jaguaruna. Além desses, outros acessos, como da BR-470 até a cidade de Curitibaanos, da BR-282 a Campos Novos e BR-282 à cidade de Joaçaba, além da ligação de Concórdia à BR-153.

De outro lado, já foi iniciada a ligação da nova ponte desta Capital com a BR-101, através de um segmento da BR-282. Nos próximos dias, segundo informou o engenheiro Ayezo Campos, "terá início a construção do viaduto da 282 sobre a BR-101. A conclusão desse acesso obedece a um prazo estipulado de 300 dias".

O procurador geral do 16o. Distrito Rodoviário Federal, Alberto Azevedo, afirmou que "o trabalho desse setor se prende especificamente às desapropriações das áreas onde passam as rodovias. As maiores dificuldades ocorrem justamente nos acessos, onde o número de construções é sempre maior." Exemplificou ele que "na ligação Nova Ponte à BR-101, foram levantados 390 terrenos que serão atingidos pela rodovia e consequentemente serão envolvidos pela desapropriação. Nesses terrenos existem 262 imóveis habitados ou ocupados. Para isto já foi solicitada a verba de 30 milhões de cruzeiros, sendo que os primeiros processos de indenização já foram iniciados."

MANUTENÇÃO E CONSERVAÇÃO

Conforme explicou o engenheiro Mário Bressan, responsável pelo serviço de manutenção do 16o. Distrito "70% do tráfego comercial no Brasil são feitos em rodovias, com cargas pesadas, sobrecarregando as rodovias. Estamos com diversos contratos de restauração e manutenção das rodovias, com especial ênfase para a BR-101, onde o movimento é extremamente grande".

Exemplificou ele dizendo que diversos trechos da BR-101 estão sendo agora restaurados, o mesmo ocorrendo com trechos da BR-470, principalmente entre Rio do Sul e Blumenau e na BR-116, onde, além da restauração, está sendo construído o acostamento em 80% da sua extensão. Na BR-282, trecho São Miguel do Oeste a Joaçaba, é mantido um serviço de conservação rotineira, como é feito nas demais rodovias. Face às necessidades, novos serviços de restauração e manutenção serão implantados nas rodovias, salientou o engo. Mário Bressan.

SEGURANÇA

O nosso objetivo principal é o homem, é a segurança de quem viaja", afirmou o engenheiro Arnaldo Oliveira, chefe do setor de Engenharia e Segurança de Trânsito, ressaltando que "estamos fazendo tudo o que for possível para a segurança de todos nas estradas. Todo o trabalho de sinalização, acostamento e demais elementos indispensáveis a segurança são objetivos de profunda preocupação desse setor".

Prevê ainda o engenheiro Arnaldo Oliveira que "partimos para a educação para o trânsito nas escolas através de filmes e outras programações educativas. Assim podemos preparar desde já os futuros motoristas, para que saibam obedecer os sinais de trânsito e tomam conhecimentos dos perigos".

Adiantou que até o final do corrente ano serão instaladas mais cinco novas balanças para pesar caminhões e evitar assim o excesso de cargas. Estas balanças serão localizadas: na BR-101, próximo à cidade de Araranguá, duas balanças na BR-116, sendo uma ao sul de Lages e outra entre a cidade de Mafra e Lages, uma na BR-282, entre Joaçaba e Campos Novos e a outra na BR-470, a leste de Rio do Sul.

POLÍCIA RODVIÁRIA

A Polícia Rodoviária Federal, também vinculada ao 16o. Distrito conta atualmente com 288 patrulheiros que atendem junto às principais rodovias do Estado. "Este número deverá ser aumentado em breve para 417 patrulheiros, na medida das necessidades", explicou o chefe do Serviço de Polícia Rodoviária, Inapolito Matos.

Os sete núcleos da Polícia Rodoviária Federal, subdivididos em nove postos contam atualmente com 36 ambulâncias, 13 Volks, sete motocicletas, cinco guinchoes e nove motocicletas. "Este número também deverá sofrer sensível aumento", afirmou o chefe de Polícia Rodoviária. Para o serviço de comunicação, a Polícia Rodoviária Federal conta com 20 unidades de rádio, três de radar, quatro aparelhos de balômetro.

Ressaltando que hoje "a Polícia Rodoviária Federal atende uma extensão de 1.263 km de estradas", o chefe Inapolito Matos ressaltou que "nosso objetivo não é punir, mas primeiro educar, ajudar aos viajantes e em último caso punir as infrações". Complementa o engenheiro Ayezo Campos que "a missão da Polícia Rodoviária Federal parece ser antipática, mas não o é, pois o objetivo é a segurança de quem está nas estradas".

Apesar dos cuidados e das advertências, o índice de infrações e acidentes até 31 de maio último é alarmante: ocorreram 21 mil multas, 1.128 acidentes com 80 mortos, 379 feridos e 769 sem vítimas. Em breve serão criados oito novos postos de policiamento junto às rodovias para auxiliar na segurança do trânsito.

EM FLORIANÓPOLIS

Indagado a respeito da Beira Mar Norte, o engenheiro Ayezo Campos afirmou que "a licitação para ligação da nova ponte à Beira Mar Norte será feita nos próximos dias. A Beira Mar Norte será ligada às rodovias estaduais que dão acesso a Capoeiras e à Lagoa da Conceição, além da ligação ao Campus Universitário da Trindade. O recurso já existe. A duração da construção será de seis meses. Numa segunda etapa haverá um prolongamento que atingirá até Campeche e o Aeroporto Hercílio Luz. A avenida de ligação com a nova ponte e seu prolongamento até a interseção com as rodovias estaduais no interior da ilha terão características de via expressa".

Bastos: Meta é integrar menor à família



A pesquisa foi feita em forma de amostragem. Selecionou-se 35 engraxates em Araranguá, no sul do Estado. Fez-se a triagem de suas famílias em renda, habitação, saúde. Os resultados foram estes:

- 100% das famílias estavam atacadas de verminose.
- Renda média familiar (de todos os integrantes): menos de 50% de um salário mínimo. O que mais contribuía era o menor.
- 80% das casas de chão batido, dormindo a família numa peça única da habitação.
- Incidência de tuberculose ativa em alguns casos.
- Esses dados coletados em Araranguá dão a dimensão do problema dos menores e suas famílias. Segundo o Secretário Fernando Bastos, se essa pesquisa não pode ser tomada como demonstrativo, ela tem nuances gerais de coincidência em todas as que se realizam.

"Em oitenta dias de atividade, a prática me mostrou que o necessário era dar solução de continuidade aos projetos em andamento. A primeira etapa do trabalho foi ouvir, e ouvi bastante. Com essa sistemática cumprida, começamos a parte mais prática. Os pontos que eram considerados de maior incidência e onde já estavam se executando programas de prevenção da marginalização do menor, foram ativados".

O Secretário Fernando Bastos diz que na prevenção e assistência aos menores carentes de educação e renda econômica familiar, não adianta investir, caso não haja uma recíproca comunitária, ou seja, a conscientização da comunidade para o problema.

Para exemplificar, ele cita outra pesquisa. No ano de 73, em Florianópolis, havia 85 guardadores de carro. Em 74, em outra pesquisa, mais ampla e abrangente, constatou-se mais de 417 menores com ocupações na área urbana de fins lucrativos, ocupações essas que proporcionam míseras contribuições ao rendimento familiar.

O que a Secretaria do Trabalho e Promoção Social pretende, antes de um trabalho propriamente assistencial, é compor o binômio menor/família. Chegou-se a constatação, segundo Maria Zélia Rodrigues, diretora executiva da Fundação do Bem Estar do Menor Catarinense, Fucabem, que o melhor local para o convívio do menor é a sua família, sendo o trabalho de reintegrá-lo à família o mais difícil.

O convênio com a Funabem atingirá até 76, em Florianópolis, cerca de 3.000 menores. Este ano, a previsão é de que os primeiros projetos atinjam 1.870 dos 3.000 menores previstos. Esse convênio terá a coordenação da Secretaria do Trabalho e Promoção Social, cabendo o nível de execução a uma ação integrada, entre a Cohab, Prefeitura Municipal e Ação Social.

PREVENÇÃO

É um dos setores mais aflitivos. A prevenção da marginalização do menor engloba toda a estrutura familiar. Exigindo-lhe renda, a família não vê os caminhos como o menor a consegue, apenas a necessidade de ter a renda do menor como indispensável para a mísera sobrevivência. Segundo o Secretário, a obrigatoriedade de frequência e educação, saúde, com toda assistência ambulatorial e médica, profissionalização dos pais e menores, comporão o trabalho integrado, que deve ser com toda a família, da qual o menor é parte integrante, não podendo ser educado separadamente.

Se não houver esse trabalho integrado de ocupação e educação para o menor, explica Fernando Bastos, os menores em suas atividades começam o desvio de conduta (como os guardadores de carro), encaminhando-se fatalmente para a delinqüência. A passagem pela delegacia se torna rotineira, pondera ele.

CENTRO DE RECEPÇÃO E TRIAGEM

O único existente no Estado se encontra instalado precariamente e provisoriamente em Biguaçu, sendo apenas uma pequena unidade piloto. "Entretanto, o centro de triagem prova

que a família ainda é o melhor local para o menor".

O menor somente é liberado quando reeducado e é considerado apto para o convívio familiar e consequentemente o social. Para se instalar a estrutura humana de um centro de recepção e triagem as dificuldades são grandes. O espaço físico, explica o Secretário do Trabalho e Promoção Social, é o mais barato. Construir o prédio no custo final é o menos oneroso. Mas a estrutura humana de funcionamento dos centros, com psicólogos, orientadores educacionais, material humano especializado, é uma dificuldade cara, pelo preço que cobra para ser colocada em prática. O funcionalismo público pago em quantia muito defasada em relação à iniciativa privada, complica ainda mais o problema, segundo o Secretário.

O MENOR ENCARCERADO

Em 72, uma pesquisa feita em termos estaduais tentou apontar quais as necessidades e os recursos para a área de assistência ao menor abandonado. Constatou-se então a necessidade de recepção adequada aos menores nos centros de triagem. Atualmente, todos os menores do Estado com problemas de desvio de conduta têm que ser encaminhados a Biguaçu. O problema do menor encarcerado junto com criminosos comuns existe e, segundo o Secretário Fernando Bastos, "não me poderia furtar a reconhecer o fato".

Segundo ele, já foi solicitado ao Governador a construção de um número maior de centros de reeducação. Esse problema, com a "escolarização" criminal dos menores presos nas delegacias, é um problema chocante, pelas denúncias que se fazem e pelos problemas que se encontram para resolvê-lo.

As áreas de maior incidência no Estado de problemas de menores, segundo a Secretaria, são os municípios de Florianópolis, Itajaí, Lages e Criciúma, municípios esses nos quais para atuação da Secretaria subentende-se também suas respectivas microrregiões.

Konder reúne secretários e examina o aumento

O governador Antônio Carlos Konder Reis reúne-se às 16 horas de hoje com o seu secretário-geral no Palácio da Agronomia, devendo na ocasião assinar mensagem à Assembleia propondo aumento dos vencimentos do funcionalismo público estadual.

A reunião será realizada neste domingo tendo em vista o desejo de encaminhar o projeto ao Legislativo imediatamente, a fim de que ele possa ser analisado e aprovado antes do recesso de julho.

Segundo fonte do palácio dos despachos, a reunião não se realizou num dia útil da semana em virtude da ausência do secretário da Fazenda, a cuja pasta está diretamente ligado o problema de aumento dos servidores. O Sr. Ivan Bonato encontrava-se no Rio, participando de um curso de computação, tendo retornado somente ontem a Florianópolis.

A mensagem de aumento deverá ser entregue amanhã à Mesa da Assembleia, acreditando-se que o governador solicite sua aprovação em regime de urgência, o que possibilitará ao funcionalismo receber seus vencimentos de julho já com a majoração.

O aumento, conforme já se anunciou, será da ordem de 30%, percentual esse calculado sobre os vencimentos de julho de 1974, compensando o abono de 10% concedido a partir de dezembro do ano passado, o que, na realidade, confere a nova majoração uma percentagem de 43%.

VIRGINIA PORT AUTHORITY AGORA NO BRASIL



Willard J. Forbes, membro da Comissão da Virginia Port Authority, H. Richard Schwarz, Diretor do Desenvolvimento de Negócios, King Meehan Diretor Executivo do "Peninsular Ports Authority of Virginia" e Carlos E. Agnese, Gerente de Vendas da "Norfolk Shipbuilding and Drydock Co.

O grupo se reunirá à 15 de Junho em São Paulo com o sr. William R. Comerford, o recém-designado Diretor de Desenvolvimento de Negócios para a América Latina do Virginia Port Authority, com escritórios na Av. Faria Lima, 1794, São Paulo. O Sr. Comerford reside no Brasil à mais de vinte anos, muitos dos quais trabalhando com comércio marítimo internacional.

Serão visitadas as cidades de Santos, São Paulo, Brasília e Rio de Janeiro. O grupo também irá à Florianópolis uma vez que Virginia e Sta. Catarina são "estados irmãos".

O Secretário do Comércio e Recursos Naturais do Estado da Virginia, sr. Earl J. Shiflet, chefiará uma delegação de cinco pessoas ligadas ao sistema portuário da Virginia numa visita ao Brasil neste mês. A visita deve-se à abertura oficial do escritório da Virginia Port Authority em São Paulo. O escritório encarregar-se-á do desenvolvimento do comércio entre América Latina e os Estados Unidos, através dos portos de Virginia.

Estarão acompanhando o Secretário Shiflet os srs.

INAUGURAÇÃO LOJAS PEREIRA OLIVEIRA REPERCUTE NA CÂMARA MUNICIPAL

EMPRESA BRASILEIRA DE CORREIOS E TELÉGRAFOS		TELEGRAMA	
Número de Expedição	2738	CARIMBO DA ESTAÇÃO	ILMO SRS DIRETORES DAS LOJAS PEREIRA OLIVEIRA NESTA
Recebido:	200	Indicador de Serviço	
por			
F DE FLORIANOPOLIS SC TEL 2099 34 11 1750			
CAMARA MUNICIPAL FLORIANOPOLIS VG APROVANDO PROPOSICAO VEREADOR			
ALOISIO PIAZZA CUMPRIMENTA-OS PELA INAUGURACAO ET INSTALACAO LOJA			
FILIAL PT SAUDACOES WALDEMAR DA SILVA FILHO VG PRESIDENTE <			
TEXTO E ASSINATURA			
7530 - 007 - 0066			
158 x 221 mm.			

Como será a reforma da Justiça

Brasília — O STF disse ao presidente Geisel, no relatório que lhe entregou, na última terça-feira, o ministro Djaci Falcão, "que a reforma da justiça, ampla e global, sem prejuízo do sistema peculiar à nossa formação histórica, compreenderá medidas sobre recrutamento de juizes e sua preparação profissional, a estrutura e a competência dos órgãos judiciais, o processo civil e penal (e suscitará, mesmo, modificação de regras de direito material, problemas de administração, meios materiais e pessoais de execução dos serviços auxiliares e administrativos, com aproveitamento de recursos da tecnologia".

"A extensão da pesquisa realizada corresponde à idéia de que a reforma do poder judiciário deve ser encarada em profundidade, sem limitar-se a meros retoques de textos legais ou de estruturas. Quer-se que o poder judiciário se torne apto a acompanhar as exigências do desenvolvimento do país e que seja instrumento eficiente de garantia da ordem jurídica", acrescentou o relatório geral da reforma judiciária.

O STF disse em seguida: "Quer-se que se eliminem delongas no exercício da atividade judiciária. Quer-se que as decisões do poder judiciário encermem critérios exatos de justiça. Quer-se que a atividade punitiva se exerça com observância das garantias da defesa, com o respeito à pessoa do acusado e com a aplicação de sanções adequadas. Quer-se que a independência dos magistrados corresponda o exato cumprimento dos deveres do cargo. Quer-se que os jurisdicionados encontrem, no poder judiciário, a segura e rápida proteção e restauração de seus direitos, seja qual for a pessoa ou autoridade que os ameace ou ofenda".

EXERCÍCIO EFICIENTE

O Supremo Tribunal Federal ponderou em seguida ao presidente da república que "a crise da própria ordem jurídica" perturba o exercício eficiente da função judiciária:

— Refletem-se no poder judiciário e contribuem para o desprestígio dele críticas dirigidas, na verdade, à ordem jurídica interna".

Disse em seguida o relatório que uma das "falhas imputadas à justiça é o do retardamento dos processos e a ineficácia na execução dos julgados", "mas qualquer que seja o grau de competência é de dedicação ao ofício dos juizes, sempre lhes terá limites a capacidade de produção". Há óbices no recrutamento de juizes.

Em virtude de falha legislativa, não fazendo incidir correção monetária nas condenações de valor, multiplicam-se os processos chévis, pois o devedor lucra quando paga em razão de decisão judicial. Outro motivo para "os altos índices de litigiosidade" é a "redução dos padrões de preparo e da ética profissional. O recurso ao judiciário não é encarado pelos profissionais menos aptos como solução derradeira dos conflitos de interesses, depois de estudo dos justos limites das pretensões".

Para solução do alto índice de litigiosidade o STF indica a elevação do nível do ensino do direito; a existência de "rápidas e eficazes sanções a demandas, defesas, incidentes e recursos patentemente infundados ou abusivos. Alteração da legislação sobre honorários advocatícios, para desestimular as ações infundadas; e a "imposição de sanções pecuniárias, pela consciente alteração da verdade".

JUSTIÇA FEDERAL

Apontando sugestões para a reforma da Justiça Federal, o

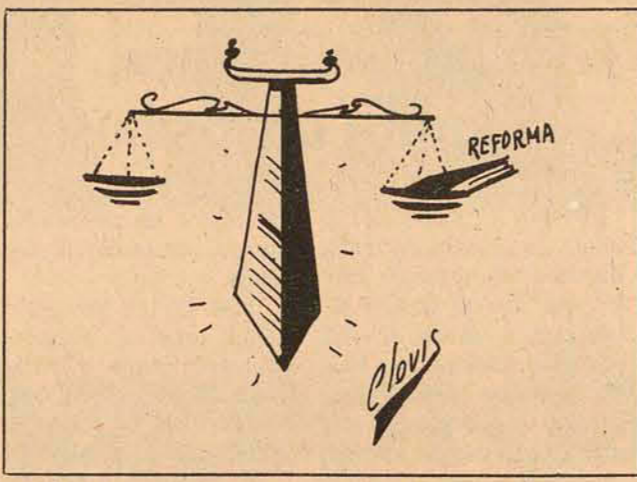

relatório do Supremo Tribunal Federal, elaborado por uma comissão especial, da qual foi presidente o ministro Thompson Flores e relator o ministro Rodrigues Alckmim, participando dela ainda o ministro Xavier de Albuquerque, pondera que "merece ser eliminada a previsão constitucional" de criação dos tribunais federais de recursos em São Paulo e no Recife, por serem de competência igual.

A Justiça Federal, segundo o STF, precisa organizar-se com juizes federais, tribunais regionais e um Tribunal Superior Federal. Deste para o STF caberiam recursos apenas quando ocorresse "ofensa à constituição", como hoje ocorre com a Justiça Eleitoral e a do Trabalho. Instituído-se assim a Justiça Federal, "será reduzido o número de recursos dela para o STF, ao passo que, com a criação dos Tribunais Federais de recursos em São Paulo e no Recife, além das notórias dificuldades à união pela possível interpretação diferente em cada tribunal, da mesma lei, esses recursos ao STF aumentariam muito, pela necessidade de unifi-

cação da jurisprudência. Em seguida o Supremo Tribunal Federal defende a necessidade da criação de Tribunais Administrativos, para o julgamento de causas dos servidores públicos; de Tribunais Fiscais e de Tribunais de Previdência Social. Decisões sobre o funcionalismo poderiam "abranjer, se fosse o caso, a todos os servidores em situações idênticas", quanto aos fiscais e de previdência, "em procedimento singular, de rápida tramitação, em prazos determinados, seriam apreciadas, em instância única, as questões para cuja solução se eliminassem garantias da instância ou que não comportassem medidas de coerção".

"Questões entre a união, suas autarquias e empresas públicas devem ser solucionadas na área administrativa, sem a possibilidade de ingresso em juízo. O mesmo critério é de aplicar-se aos Estados, suas empresas e autarquias".

O STF manifestou-se contra a federalização da justiça, isto é, a transferência para a união de todos os cargos do judiciário, com eliminação da justiça dos Estados:

É tema suscitado, geralmente, como remédio à fraca remuneração de juizes estaduais. Mas este problema reclama solução outra, sem o emperramento da total centralização da justiça".

BOM DESEMPENHO Para o bom desempenho das funções judiciais, "a primeira" e capital dificuldade está no recrutamento de bons juizes. É dizer o óbvio afirmar que, sem magistrados de excelente formação moral e intelectual, não haverá poder altamente capaz".

A seleção de juizes de primeira instância, "para ser profícuo", deve realizar-se "entre o maior número possível de candidatos". Mas para que isso ocorra é necessário "tornar mais atrativa a carreira". Também dificultam o recrutamento de juizes: "desconforto em postos iniciais da carreira, desprestígio da função judicante, trabalho excessivo, complexo e variado, dada a multiplicidade de atribuições de alta responsabilidade e mal remunerado não estimulam vocações".

"Quanto à remuneração", acrescentou o relatório "a garantia de irredutibilidade de vencimentos, diante da inflação, é meramente teórica. E a magistrados não será adequado postular majorações nas áreas de outros poderes, pelo evidente constrangimento que daí lhe decorre. Resulta disso que, em vários estados, a remuneração da magistratura se torna desatualizada e insuficiente".

Sugeriu-se a criação de cursos ou institutos de preparação para a magistratura, "com desejável intercâmbio entre universidades e tribunais, para a seleção dos melhores alunos".

"A medida parece recomendável máxime quando a multiplicação de faculdades acarreta invidiosa baixa do nível do ensino".

MINISTÉRIO DO INTERIOR BANCO NACIONAL DA HABITAÇÃO EDITAL

Dispõe sobre a garantia de resgate aos portadores de letras imobiliárias e depositantes de caderneta de poupança de responsabilidade da Tradição S/A Crédito Imobiliário — Tabajara S/A Crédito Imobiliário — e Vitória—Minas Crédito Imobiliário S/A.

O Banco Nacional da Habitação, por intermédio de sua Carteira de Fundos e Garantias, comunica aos portadores de letras imobiliárias, bem como aos titulares de contas de depósitos (Cadernetas de Poupança) de responsabilidade da Tradição S/A — Crédito Imobiliário, com sede em Salvador (BA), da Tabajara S/A — Crédito Imobiliário S/A, com sede em Recife (PE), e da Vitória—Minas — Crédito Imobiliário S/A, com sede em Vitória (ES), sociedades em liquidação, que, em cumprimento às garantias que o BNH oferece as poupanças populares aplicadas no Sistema Financeiro de Habitação, está promovendo o reembolso das letras imobiliárias e dos depósitos referidos.

Ficam, assim convidados os possuidores dos citados créditos para, a partir de 23 de junho de 1975, caso assim o desejem, comparecerem às sedes ou às agências das aludidas sociedades, a fim de obterem os formulários próprios à habilitação, para efeito de posterior pagamento, a ter início em 03 de julho de 1975.

A habilitação dar-se-á a partir de 01 de julho de 1975, quando os possuidores de letras imobiliárias deverão entregar os formulários, devidamente preenchidos, em qualquer dependência da sociedade, fazendo-os acompanhar das letras imobiliárias respectivas, sendo que os cupons a se vencerem já a partir do terceiro trimestre deste ano farão jus a correção monetária atribuível ao trimestre em causa.

Idêntico procedimento adotarão os titulares de cadernetas de poupança que, entretanto, deverão dirigir-se exclusivamente à agência da respectiva sociedade — Tradição, Tabajara e Vitória—Minas —, na qual foi aberta a conta correspondente, sendo que a incidência de correção monetária e juros terá por base o saldo existente, considerado em unidades padrão de capital do BNH, na caderneta, a data da decretação da liquidação extrajudicial.

As letras imobiliárias objeto de custódia fiscal nos termos do Decreto-Lei número 1.338, de 23/07/74, deverão ser apresentadas, na forma acima, pela instituição financeira depositária, a qual deverão dirigir-se os possuidores de tais títulos, para que sejam adotadas em conjunto as providências necessárias.

Constituem-se impedimentos para a habilitação em questão os a seguir relacionados:

Pessoas Físicas

a) Ser acionista, com mais de 10% (dez por cento) do capital social da Sociedade.

b) Ser acionista, sócio ou quotista, com mais de 10% (dez por cento) do capital social de qualquer empresa que com a Sociedade, tenha integração de atividade ou vínculo de interesse, consoante definido no parágrafo único do Art. 51 da Lei no. 6.024, de 13.03.74.

c) Ter exercido cargos de administração na Sociedade ou qualquer das empresas referidas nas alíneas A e B anteriores, ou ter sido membro dos respectivos conselhos fiscais, consultivos ou semelhantes.

d) Ser parente, consanguíneo ou afim, até o segundo grau, das pessoas referidas no parágrafo único do Art. 51 da Lei no. 6.024, de 13.03.74.

Pessoas Jurídicas

a) Ser acionista, com mais de 10% (dez por cento) do capital social da Sociedade.

b) Ser acionista, sócio ou quotista, com mais de 10% (dez por cento) do capital social de qualquer empresa que com a Sociedade tenha integração de atividade ou vínculo de interesse, consoante definido no parágrafo único do Art. 51 da Lei no. 6.024, de 13.03.74.

c) Deterem seus sócios majoritários mais de 10% (dez por cento) do capital da Sociedade ou de qualquer empresa que com esta tenha vínculo de interesse, ou serem parentes consanguíneos ou afins, até o segundo grau, das pessoas referidas no parágrafo único do Artigo 51 da Lei no. 6.024, de 13.03.74.

d) Exercerem seus sócios majoritários cargos de administração na Sociedade, ou qualquer empresa que com ela se relacione por integração de atividade ou vínculo de interesse, seja na diretoria ou qualquer órgão societário (Conselho Fiscal, Consultivo ou semelhante).

e) Terem, igualmente, seus administradores e membros do Conselho Fiscal, Consultivo ou semelhante qualquer ligação com a Sociedade, ou seja, se enquadrarem em qualquer das condicionantes citadas nas alíneas A, B, C e D anteriores.

Rio de Janeiro, 20 de junho de 1975

CARTEIRA DE FUNDOS E GARANTIAS

O pensamento político de Sinval Guazelli

Brasília — O governador Sinval Guazelli voltou para o Rio Grande do Sul, depois dos encontros mantidos em Belo Horizonte com os seus colegas Aurlino Chaves e Paulo Egídio, mais do que nunca convencido de que o melhor que se pode oferecer como contribuição ao projeto político do presidente Geisel é o fortalecimento da ação partidária nos Estados.

Disse em Brasília que "estamos todos no dever de ajudar", e, no seu caso específico, pela peculiaridade do quadro partidário num estado em que a oposição sempre foi forte, sentia-se com redobradas responsabilida-

des, dispoendo-se por isso a iniciar de imediato e pessoalmente o encaminhamento do problema da presidência da Arena gaúcha, a ser escolhida no dia 3 de agosto.

A unidade — declarou — é o primeiro pressuposto da recuperação da Arena. Formada às pressas, com a dissolução dos antigos partidos para se transformar no suporte político da revolução — a Arena resultou num aglutinamento de lideranças em todo o país. Assim também no Rio Grande do Sul, embora ali, onde já se vinha de uma experiência semelhante com a aliança entre a UDN, e PSD e o PRP,

sob a sigla de ADP, as rivalidades das antigas legendas não tivessem trazido os sintomas alarmantes notórios em outros Estados.

Temos sentido — assinala o governador gaúcho — que a partir de 1964 diversos governadores, percebendo o descompasso do partido, ao invés de oferecerem sua participação para a vitalização partidária, pretendiam impor uma liderança unipessoal, enquanto outros preferiram simplesmente virar as costas aos políticos, proclamando-se independentes e descompromissados.

"Entendemos que aos go-



Guazelli: contribuição à política.

vernadores cumpre exatamente oferecer a sua colaboração à causa partidária num plano horizontal, estimulando o diálogo junto às lideranças, trocando idéias para que possam opinar diante de um quadro palpável de tendências e realidades".

Entende Sinval Guazelli que este dever de participação emana essencialmente da condição política dos governadores e exclui desde logo que se pudesse admitir não ter sido dirigido também aos governadores o apelo feito pelo presidente Geisel quando encareceu a necessidade de se exercitar a "imaginação criadora" dos políticos.

Vilela analisa aspectos do documento do MDB

Goiania — Debatendo com os estudantes da Universidade Católica de Goiás, na manhã de ontem, o senador Teotônio Vilela considerou o roteiro de reformas proposto pelo presidente do MDB, deputado Ulisses Guimarães, um bom subsídio à elaboração do novo texto constitucional, que "deverá motivar a máxima participação, para que ao final tenhamos de fato uma constituição para todos os brasileiros".

Embora explicando que será impossível o debate constitucional com todas as parcelas da população, o senador, depois de esclarecer que o novo texto não constitui uma iniciativa oficial mas um ato de contribuição espontânea, garantiu que o capítulo referente à educação será debatido nas universidades, bem como a parte empresarial será discutida com os empresários.

Abordando o tema "Literatura Política", no ciclo de estudos dos problemas brasileiros ora em realização na Universidade Católica em Goiás, o senador alagoano foi levado a um novo debate em torno do projeto da distensão política, quando inclusive lembrou que "sendo um brotar de coisas, a distensão é como chuva no terreno ressequido, exigindo que sejamos bons agricultores, pois o terreno que dá boa produção dá também erva daninha".

Garantindo que o general Geisel está convicto de que para o Brasil o caminho ideal é o do liberalismo político, Teotônio Vilela afirmou que o presidente da república se sente ainda impossibilitado de processar sozinho reformas mais amplas, sendo necessária uma maior participação e ajuda. "Esse propósito do presidente começou com o seu apelo à imaginação criadora e teve magnífica sequência nas eleições de 15 de novembro, seguramente as mais livres desde que eu disputo eleições".

Executiva da Arena se reúne na terça-feira

Brasília — A Comissão Executiva Nacional da Arena estará reunida na próxima terça-feira, pela manhã, para examinar, entre os assuntos, o projeto do senador Petrônio Portela, criando nos partidos "os movimentos estudantis e de trabalhadores". A proposição, anunciada há vários dias, ainda não foi formalizada perante a mesa do Senado e o presidente do partido vai antes submetê-la aos seus companheiros de direção.

Sobre o documento que lhe foi entregue pelo deputado Faria Lima, um dos coordenadores do chamado "grupo renovador", observou que muita coisa não é da alçada da liderança, nem da Arena, mas da presidência da Câmara e do governo, pois as sugestões pertinentes à atuação da bancada serão examinadas. Vários integrantes do grupo, porém, não gostaram do fato de só tomarem conhecimento do documento pela leitura feita na reunião, na parte reservada. Para esclarecer versões que circularam anteontem na Câmara, o deputado Teodoro Albuquerque disse que na reunião da bancada o ministro Armando Falcão em momento algum sugeriu ou mesmo insinuou que fosse organizado bloco para apoiar a linha de atuação política do general Geisel.

O presidente da República — observou — está consciente de que conta com o apoio integral das bancadas, do partido e dos governadores. Afinal, ninguém ignora que quem solicita apoio demonstra que está fraco e todos sabem que o presidente Geisel está forte em todas as áreas. O chefe do governo precisa, apenas, da compreensão de todos para os problemas que precisam ser resolvidos.

FALECIMENTO:

A família de JOSÉ OSNI BRUGGEMANN sente o doloroso dever de comunicar o falecimento de seu filho querido, Henrique Jorge. O féretro sairá de sua residência à Rua Secundino Peixoto, 149, no Estreito, às 16 horas.

VENDEDOR-PROMOTOR

EXIGIMOS:

— condução própria

— amplo relacionamento com super-mercados da Grande Florianópolis.

OFERECEMOS:

— treinamento na própria fábrica

— ajuda de custo para carro

— todas despesas pagas quando em viagem.

Os interessados devem escrever para a caixa postal 139, deste jornal, anexando curriculum vitae e prestações salariais.



**MONTREAL
ENGENHARIA S.A.**

Está admitido para trabalhar em sua obra de construção civil em Imbituba.

Mestre de obras

Desenhistas

Carpinteiros

Serventes

Oferece bom salário e alojamento.

Os interessados deverão procurar no local da obra.

Aos chefes de família:

Chegou a sonhada oportunidade de dar o mais tranquilo e o mais certo

Futuro aos Seus!
Adquira um LOTE no
Jardim Atlântico

(o melhor e mais valioso de Florianópolis), que pôs à venda uma limitada quantidade de Lotes.

Rua Liberato Bittencourt, no. 203 Fone: 441787

ITAIPU

A homenagem da Geral e Liquigás
à obra do século.

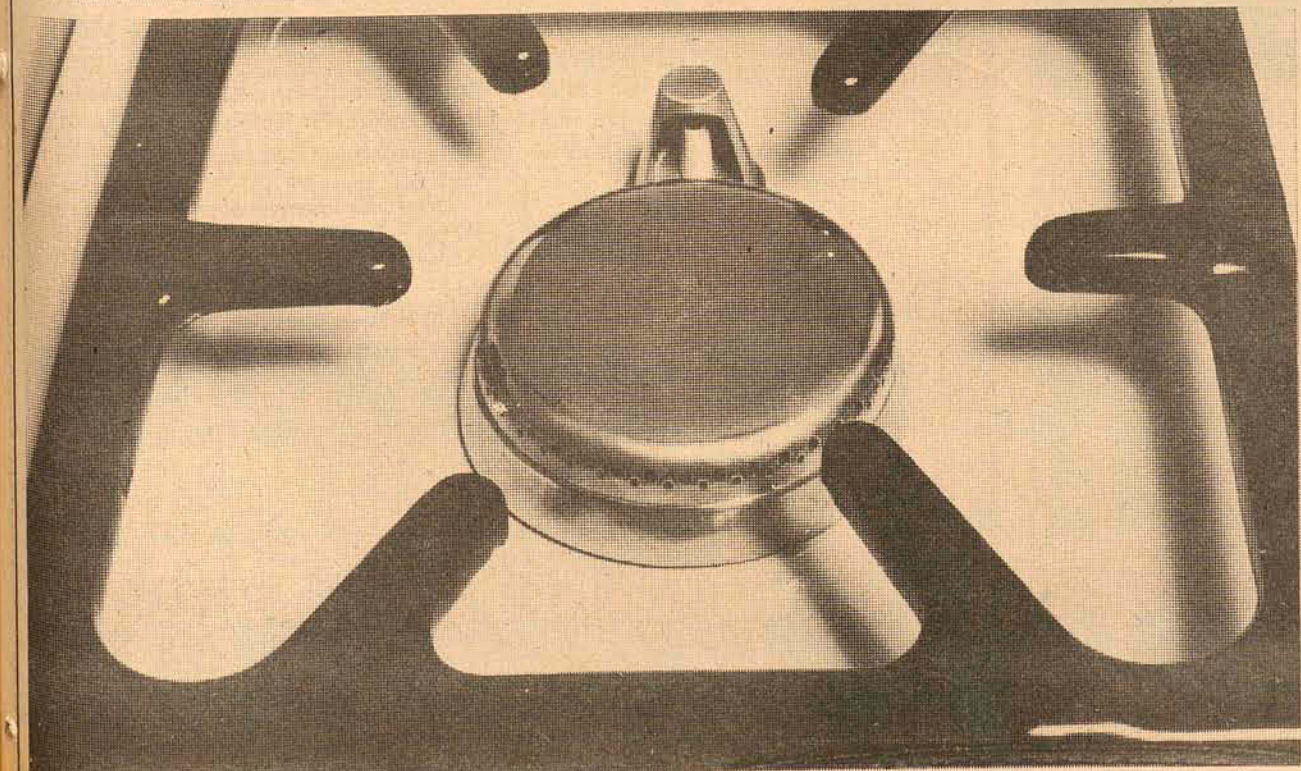
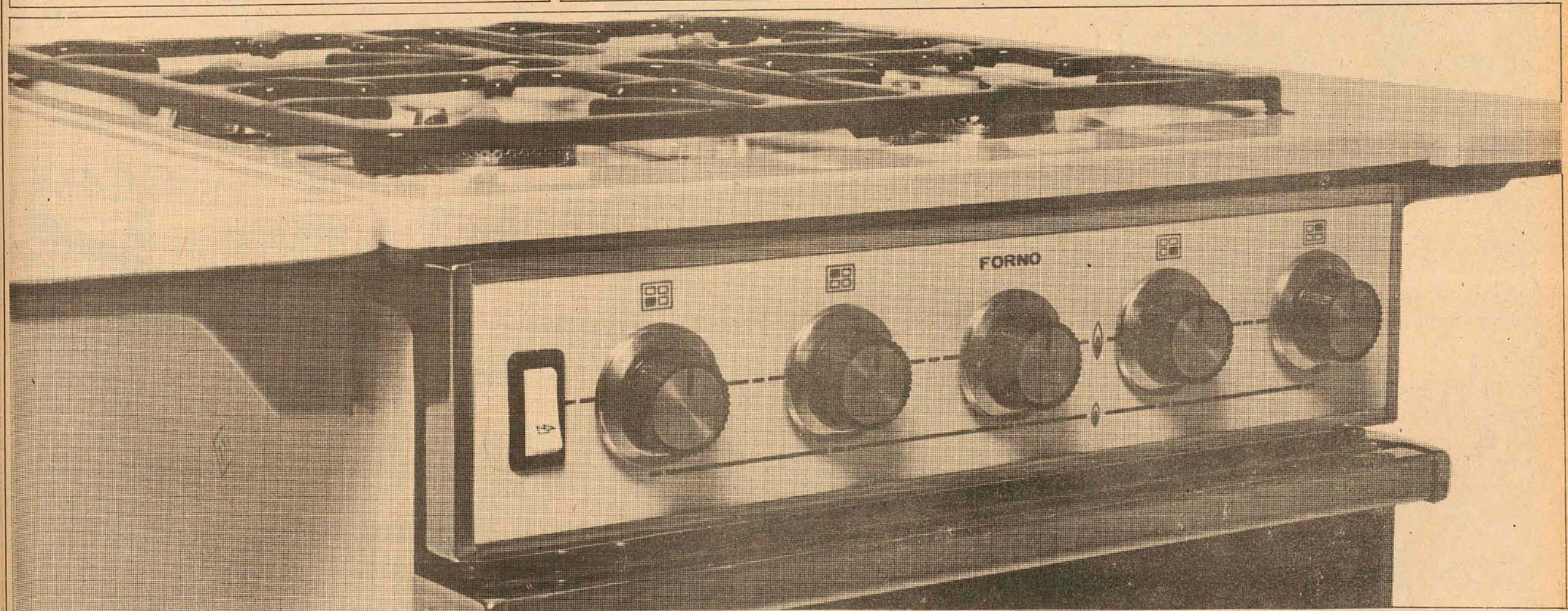
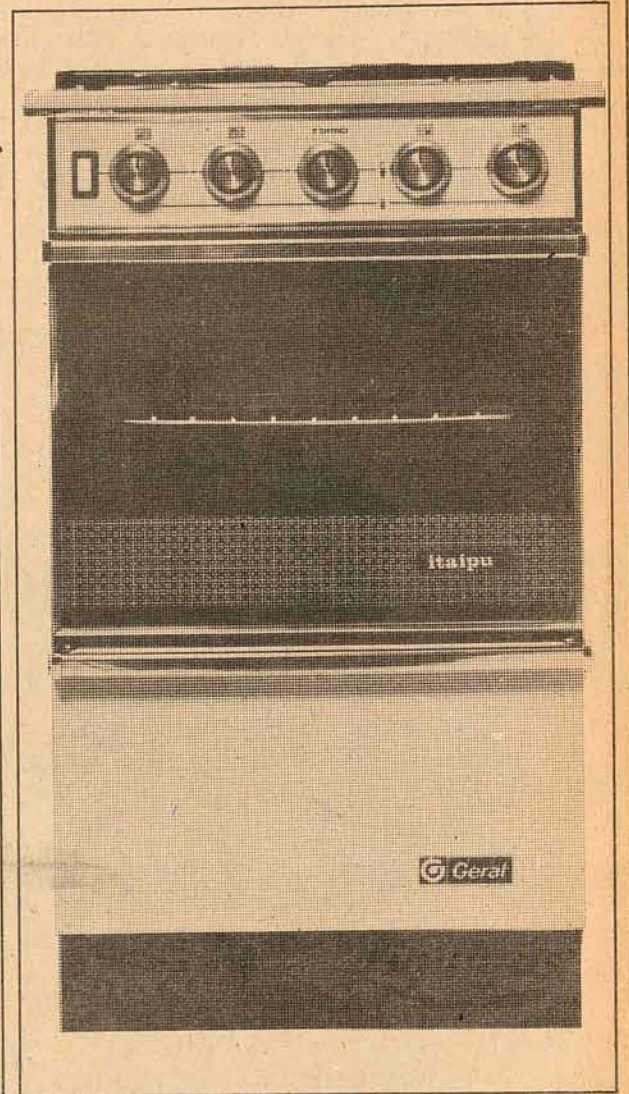
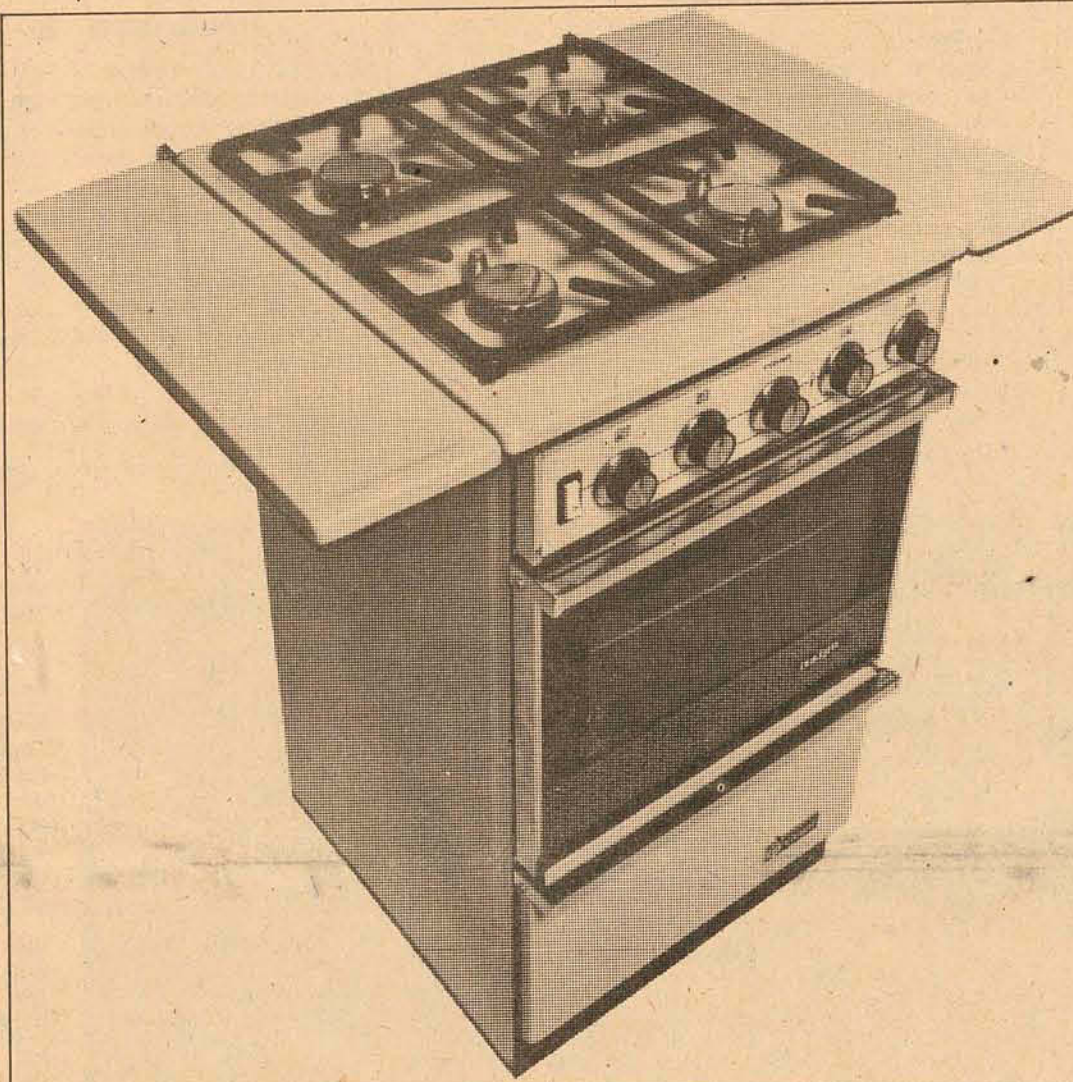
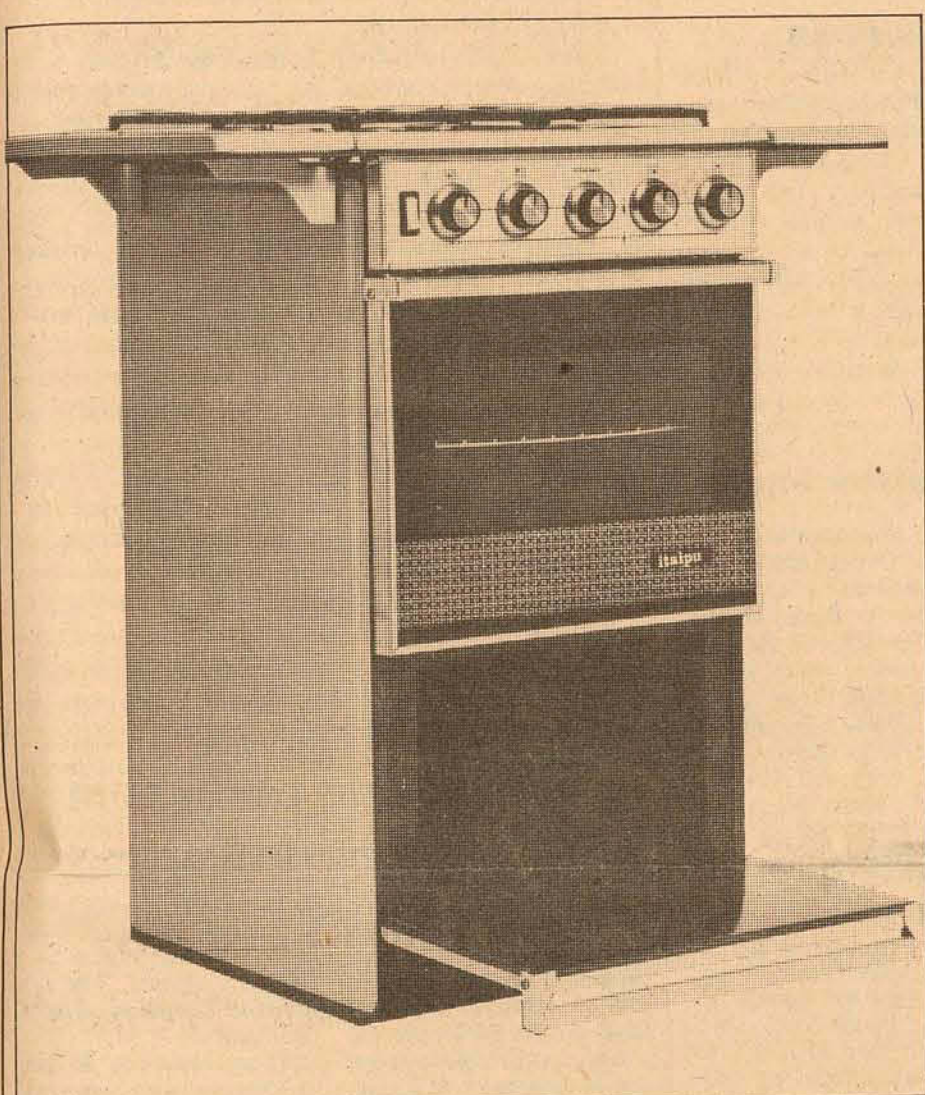

Geral e Liquigás se uniram para homenagear o espírito empreendedor de brasileiros e paraguaios, que farão nascer no rio Paraná a gigantesca hidrelétrica de Itaipu, lançando um fogão com o nome desta magnífica obra. O fogão Itaipu, da Geral, tem todas as características de qualidade da linha Geral, inclusive o acendimento automático, e mais a garantia do abastecimento Liquigás.

G Geral
forno
fogão

Liquigás

Em Caxias anunciam Figueira como bi-campeão

A delegação do Figueirense está desde ontem à tarde em Caxias do Sul para jogar hoje às 15 horas no estádio Alfredo Jaconi contra o Juventus. O único desfalque será Marcos, que nem viajou a Caxias porque ainda sente dores na virilha, ficando em Florianópolis por recomendação médica para fazer um tratamento intensivo.

Seu substituto natural seria Caco mas ele também sentiu uma lesão antiga no joelho e só hoje, pouco antes do jogo, é que ficará definido o problema da ponta direita. Se Caco não puder jogar entra Lico, que em São Miguel foi lançado pela direita no segundo tempo da partida contra o Guarani e teve boa atuação.

Nas demais posições o time terá os mesmos jogadores que vem atuando no campeonato estadual: Vanderlei; Pinga, Almeida, Orcina e Casagrande; Sérgio Lopes, Moacir e Zé Carlos; Lico ou Caco, Toninho e Letieri.

EM CAXIAS

Este será o oitavo amistoso depois do festival de

inauguração do estádio Alfredo Jaconi e a crônica esportiva está anunciando o adversário do Juventude como o "bi-campeão catarinense").

O Juventude até agora não perdeu nenhum amistoso dos que disputou com times de fora do Rio Grande do Sul. E o presidente do clube, Willy Sanvito, fala com entusiasmo do adversário de hoje:

— O Figueirense tem mais categoria que os primeiros adversários e isso deverá levar mais gente para o estádio. O nível das equipes que já fizeram amistosos com o Juventude não pode ser comparado com o do Figueirense, que é bi-campeão catarinense.

Aparício Viana e Silva, o técnico, orientou treinamento leve ontem à tarde no estádio Alfredo Jaconi e em seguida escalou o Juventude com Roberto; Benasi, Gonçalves, Salvador e Severo; Alciomar, Pelezinho e Luis Fernando; Dirceu, Assis e Baroni. Hton e Jaci estarão no banco de reservas, junto com Luis Alberto, Rodolfo, Ricardo, Tornado e Moacir.

Áureo acha importante este jogo-treino com os juvenis

Para o torcedor, o jogo-treino desta manhã marcado para às 10 horas, não tem muita importância nem atrativos, a não ser a possibilidade de verem testadas as forças das equipes titular e juvenil. Mas para o técnico Áureo este treino, que chama de coletivo, tem muita importância, ao contrário do que pode pensar o torcedor. E por uma razão muito simples. É a oportunidade de avaliar as reais condições do time e testar a nova meia cancha do Avai formada por Lourival, Balduino (que retorna depois de 25 dias, afastado por lesão), e Sabará, que rende muito mais no meio do que na ponta (ficou provado no jogo contra a Chapecoense e nos coletivos).

Mas apesar de Áureo encarar com responsabilidade o jogo-treino desta manhã, ele não esconde que seu desejo era fazer um amistoso contra uma equipe de maiores recursos técnicos, para que pudesse realmente testar o time para a fase semi-final que deve iniciar na próxima semana. E como não conseguiu arranjar um amistoso, já que as providências nesse sentido foram deixadas para a última hora, a solução encontrada foi simplesmente jogar contra o time juvenil, treinado por Acacio (irmão de Souza) e cobrando ingressos para tentar motivar um pouco a partida. E nesse sentido, Áureo colocou à disposição de Acacio e Luiz Alves da Silva, diretor do Departamento Amador, os jogadores Rubens, Ari Prudente, Ricardo, Vado e Juti.

TREINO

E com o time escalado com Danilo; Souza, Maneca, Veneza e Orivaldo; Lourival, Balduino e Sabará; Ademir, Carlos e João Carlos, Áureo e Dacica comandaram na manhã de ontem no estádio Adolfo Konder exercícios físicos divididos em duas partes: exercícios de aquecimento e resistência e trabalho de velocidade. Novamente Maneca (ex-campeão dos Jogos Abertos) fez o melhor tempo, seguido de Danilo.

No time juvenil, Luiz Alves da Silva e Acacio garantem que não perderão o jogo, e terão a colaboração tática de João Salum no banco. O time, com os reforços cedidos por Áureo, sairá jogando com Rubens; Marcos, Ari Prudente, Carlos Alberto e Ricardo; Livinho, Jean e Vado; Gilberto, Juti e Hercílio.

As duas vagas (uma em cada grupo) que ainda restam serão definidas hoje nos jogos de Rio do Sul, Itajaí e Criciúma, envolvendo América, Juventus (Grupo I), Marcílio Dias e Internacional (Grupo II), todos com chances de passarem à fase semi-final.

Juventus x Internacional

Depois do ponto perdido no TJD pela inclusão de um jogador expulso no jogo contra o Marcílio Dias, o Juventus ficou praticamente afastado da fase semi-final, jogando hoje às 15 horas no estádio João Alfredo Kriek, em Rio do Sul, contra o Internacional, que está quase na mesma situação.

A partida será apitada

por Dalmo Bozzano, auxiliado por Celso Bozzano e Ruy Dewitz. O Juventus terá Miguel; Saulo, Vicente, Valdir e Baio; Valdeci e Ederson; Braulio, Roberto e Toninho, contra o Internacional de Luis Fernando; Moura, Pedro Ênio, Mário José e Eduardo; Orlando, Silvinho e Dito Cola; Luis Carlos ou Alberi, Parraga e Gaspar.

Marcílio Dias x Hercílio Luz

Aparentemente a situação mais tranquila de todos os clubes ainda com chances de classificação, é a do Marcílio Dias, que tem um jogo fácil hoje às 15 horas em Itajaí, contra o Hercílio Luz. O Marcílio tem 22 pontos ganhos, o mesmo do Internacional, seu seguidor no Grupo II, mas possui melhor saldo de gols.

Alvir Renzi será o árbi-

tro, auxiliado por Getúlio José da Silva e Valmir Renzi. Os times: Marcílio Dias de Zé Carlos; Aldo, Nico, Reginaldo e Celso II; Vadinho e Sérgio Mafra; Raul, França, Cacalo e Nilton Gomes. Pelo Hercílio Luz jogarão Totonho; Balinha, Djalma, Edson e Helinho; Jackson e Geninho; Carlinhos, Renato, Luis Antônio e Silvinho.

Próspera x América

O Próspera encerra hoje no estádio Mário Balsini, em Criciúma, sua participação no campeonato estadual com poderes de influência no terceiro classificado do Grupo I. O América, seu adversário, está com 26 pontos ganhos, um à frente do Juventus, e não pode perder para o Próspera.

Rodão Borja com Claudionor Pereira e Dirsey Es-

tácio, é o trio de arbitragem e os times estão assim escalados: Próspera de Zé Luis; Toninho, Fio, Dejair e Tadeu; Neri Fraga, Daniel e Sabará; Bertino, Neves e Castorino. O América vai de Raul Bosse; Djalma, Ditão, Joel e Nelinho; Jorge Cancelier, Nenê e Chico Samara; Jairzinho ou Joceli, Tonho ou Jairzinho e Linha.

Outros Jogos

Em Blumenau, o Palmeiras de Oneide; Coral, Nelson, Ademir e Carlinhos; Silvinho e Paulo Araújo; Ademir, Ademar, Reinaldo e Sergio joga contra o Guarani de Clari; Paulo Renato, Gessy, Duca e Lobão; Lindomar, João Carlos e Tião; Gilton, Edson e Carlinhos às 15 horas no estádio Aderbal Ramos da Silva. Pedro Zimmer será o árbitro.

Em Joinville, o Caxias que ainda alimenta esperanças de classificação, e para tanto terá que ganhar dois pontos no STJD e esperar que Marcílio Dias e Internacional percam esta tarde, jogará contra o Carlos Renaux. Este jogo, será o último de Iracy Martins como técnico do Carlos Renaux, já que ele foi cedido por empréstimo ao Marcílio Dias, caso se classifique para as finais. Iolando Rodrigues será o juiz com Luiz Carlos Portela e Eurico Martins nas bandeiras, e os dois times jogarão assim:

Caxias — Anivaldo; Valdeci, Pompeu, Alair e Silvinho; Alberto e Fontan; Carlinhos, Ferreira, Dirmael e Benê. Carlos Renaux — Joceli Ferreira; Lico, Carlinhos, Márcio e Assis; Petrusky e Maneca; Rogério, Edson, Volnei e Reni. O jogo começará às 15 horas no estádio Ernesto Schlernn Sobrinho, em Joinville.

Mais uma vez a "mesa foi virada". 8 clubes nas finais

(De Raul Sartori — enviado especial) — As perspectivas de que tudo poderia acontecer em Lages, foram confirmadas logo após a Assembléia Geral, realizada na tarde de ontem no Centro Educacional Vidal Ramos Júnior. E como se esperava, resultado de uma manobra política do presidente da Federação Catarinense de Futebol, com o apoio dos dirigentes despreparados e sem conhecimento dos problemas do futebol, com raríssimas exceções, acabou acontecendo. Mais de uma vez, para a vergonha do nosso futebol, "a mesa foi virada". E prevaleceu a vontade daqueles que pensam em soluções momentâneas e irresponsáveis, esquecendo-se do trabalho de base de outros, com a aprovação de José Elias Giuliani, que como sempre, "lava as mãos" como Pilatos.

Como surpresa, o consentimento de Avai e Figueirense, que haviam se manifestado anteriormente contrários a alteração do regulamento do campeonato. E para satisfazer os interesses de alguns, o campeonato classificará 4 clubes em cada grupo.

O presidente Ortiga do Figueirense, que foi o último a votar, fez algumas exigências, que foi atendido de imediato pelos demais participantes. Ele exigiu que na fase final os clubes terão que atender os interesses do Figueirense, isto é, os seus jogos poderão ser antecipados ou transferidos, tudo de acordo com a tabela do campeonato brasileiro. Não houve voto contrário e Ortiga acabou completando a unanimidade do Arbitral: estava "virada a mesa" mais uma vez no pobre e mal estruturado futebol de Santa Catarina.

ASSEMBLÉIA GERAL

Antes do Arbitral, com um atraso de 35 minutos, foi realizada a Assembléia Geral, que tinha por finalidade disciplinar o campeonato estadual do próximo ano (como virada de mesa?). Como sempre acontece nestas ocasiões, houve muita demagogia e pouco de produtivo. Depois de algumas explanações feitas por Giuliani, foi decidido que a Taça Governador do Estado servirá como acesso para o estadual de 76. Para tanto, as Ligas do interior deverão enviar a Federação a relação dos seus filiados. A Taça será dividida por regiões e o campeão e vice terão vaga assegurada no estadual. Os atuais clubes que participam do campeonato, também disputarão, mas apenas como motivação, já que suas vagas estão garantidas.

Foram apresentadas três fórmulas para as disputas do estadual sendo vencedora a do presidente da Liga de Blumenau, Almir Truppel, que simplesmente inclui os dois vencedores da Taça Governador, junto aos 13 que já participam do campeonato. A fórmula apresentada por João Salum e Nelson Morro, foram derrotadas. Como fato curioso, é que a grande maioria dos participantes, apenas votaram sem saber qual era a fórmula que estavam optando. É o futebol catarinense, infelizmente.

Ajax decide título com o Colorado do Paraná

Com um gol marcado por Alfredo, a 43 minutos do segundo tempo, o Ajax ganhou ontem à tarde do Moleque Travesso, representante de São Paulo, por um a zero, candidatando-se assim à disputa do título da Copa Arizona.

A decisão será hoje pela manhã, no campo do Juventus na Rua Javari, contra o Colorado, do Paraná, que ontem venceu o Ouro Verde do Rio Grande do Sul, por dois a zero. A preliminar, que começa às 8h30min, será entre os perdedores de ontem.

A jogada do gol começou com Gilberto, mais ou menos na intermediária. Ele lançou Alfredo em profundidade, com este deslocando um zagueiro adversário, pelo lado direito, e chutando forte à meia altura, sem chances para o goleiro do Moleque Travesso.

As partidas de ontem foram disputadas no Parque da Aclimação, num bairro

de São Paulo e o Ajax teve Peixinho; Platt, Zulmar, Chico e Clovis; Ricardo e Gilberto; Adirson (Márcio), Renato, Alfredo e Jucélio (Romeu).

O representante de Santa Catarina está surpreendendo os organizadores da Copa Arizona e conquistando a torcida paulista que ontem, apesar da derrota do Moleque Travesso, apauddiu muito os jogadores do Ajax depois da vitória de 1 a 0. (De Aldirio Simões).

COPA
Arizona
DE FUTEBOL AMADOR

Sábado, dia 28 de junho, tem Encontro dos Telefônicos.

Será em Criciúma, nos dias 28 e 29 de junho. Os telefônicos de Santa Catarina estão convidados para, nestes dois dias, reunirem-se para festas, competições esportivas e para a escolha da sua Rainha, num grande baile a ser realizado no sábado. Serão dois dias de pausa e confraternização. Eles merecem.

Ministério das Comunicações
TELESC / telecomunicações de santa catarina s.a.
Subsidiária da Telebrás



RALLYE CLUBE DE FLORIANÓPOLIS

ASSEMBLÉIA GERAL ORDINÁRIA EDITAL DE CONVOCAÇÃO

Ficam convocados os senhores associados do Rallye Clube de Florianópolis-RCF, em dia com as obrigações sociais e no pleno gozo dos direitos estatutários, para se reunirem em Assembléia Geral Ordinária, na sede social, à Rua Valgas Neves nº 83 - Estreito, nesta Cidade, no dia 30 de Junho de 1975, em primeira convocação às 20 horas, com pelo menos 2/3 dos sócios presentes e meia hora após, com qualquer número de sócios, para deliberarem sobre a seguinte

ORDEM DO DIA

- 1) Leitura, discussão e votação do Relatório e Contas da Diretoria, Balanço Geral e parecer do Conselho Fiscal, relativos ao exercício social encerrado em 30 de Abril de 1975;
- 2) Eleição para o 2º Secretário e 2º Tesoureiro, cargos vagos atualmente na Diretoria;
- 3) Outros assuntos de interesse social.

Florianópolis, 19 de Junho de 1975

Laércio Costa
Presidente

João Batista Ramos Ribas
1º Secretário

Carvão vai produzir mais energia

Criciúma (Sucursal) — A substituição do óleo pelo carvão vapor como meio de baratear o custo da produção das termelétricas nacionais, deverá se constituir em solução para as dificuldades que os mineradores vêm encontrando à comercialização do produto que se encontra estocado, em quantidade superior a 1 milhão e 600 mil toneladas. A informação foi prestada em Criciúma pelo presidente do Sindicato Nacional dos Mineradores, Sr. Álvaro Catão, durante a visita que técnicos do Conselho Nacional do Petróleo — CNP — realizaram a esta região.

O Sr. Alvaro Catão acentua que com a crise do petróleo, o carvão passa a desempenhar importante papel na economia do país, substituindo, em processo gradativo, o óleo que gera as usinas termelétricas. Acrescenta que o estoque de 1 milhão e 600 mil toneladas de carvão vapor deverá, em breve, começar a ser transporta-

do para as usinas termelétricas, principalmente as de São Paulo, onde o Governo já tomou providências visando o aproveitamento do minério como meio de baratear o custo da produção de energia.

Apesar de o Brasil ainda importar 70% do carvão consumido, o Sr. Álvaro Catão acredita que o minério nacional deverá, em breve, assumir papel preponderante no processo de desenvolvimento, "levando em conta o interesse do Governo em acelerar a implantação de novas usinas".

SP TOMA INICIATIVA

O Governo paulista já autorizou a Centrais Hétricas de São Paulo — CESP — a acelerar de imediato o ritmo de construção de um sistema complementar de suprimentos de energia termelétrica, com base na utilização das amplas reservas de carvão existentes na região Sul do país.

Foi decidido que serão

acentuados os esforços para o término o mais breve possível, das obras referentes ao aproveitamento dos cursos fluviais contínuos, formados pelo Tietê e que se estenderão até o rio Paraná, como forma de aumentar a produção das hidrelétricas.

O presidente da CESP afirmou que seu órgão limitava-se à construção de usinas geradoras de energia hidrelétrica, valendo-se unicamente do potencial dos sistemas hídricos da região Centro-Sul. Agora, a autorização para implantar uma usina termelétrica, com o aproveitamento do carvão vapor oriundo das grandes jazidas do Sul do país, constitui-se uma primeira característica das alterações ora processada, já que, por enquanto, somente Furnas promovia geração de energia de múltiplos tipos, incluindo a hidrelétrica, a termelétrica e futuramente a nuclear.

C. Gomes tem curso sobre arte de criar

Blumenau (Sucursal) — A Secretaria de Saúde e Bem Estar Social da Prefeitura de Blumenau, programou um curso sobre Atividades Criativas para o período de 7 a 11 de julho, no Colégio Sagrada Família e Salão Verde do Teatro Carlos Gomes.

Destina-se a Orientadores em Recreação, com o intuito de valorizar e desenvolver o trabalho e o treinamento teórico e prático, fundamentando-se o aspecto criativo da recreação.

Identificar os processos criativos na recreação e as técnicas de trabalho adequado ao meio, valorizando o trabalho criativo, expresso através da linguagem plástica, vivenciando as experiências e adquirindo subsídios para aplicação junto aos educandos sobre sua responsabilidade, além de interpretar fatos de sua vivência objetivando-os com criatividade.

O projeto sobre a Criatividade na Recreação, Artes Plásticas, Literatura Infantil, Artes Cênicas e Música, será executado através de aulas práticas e teóricas, distribuição de apostilas e estudos dirigidos, projeção de slides, elaboração de um projeto para aplicação prática e montagem e exposição dos trabalhos feitos no curso.

O desenvolvimento desse projeto, tem por base favorecer e estimular as potencialidades criadoras dos participantes através de incentivo às idéias originais; aprendizagem pela descoberta; capacidade de executar tarefas e trabalhos de criatividade e metodologia de trabalho baseada no contexto sócio cultural, campo profissional e abrangência da população a ser atingida.

As aulas serão ministradas pela manhã das 8,30 às 12 horas e a tarde das 14 às 18,30 horas, perfazendo 5 dias úteis num total de 70 horas, e as matrículas poderão ser feitas no setor de recreação da prefeitura, no horário das 14 às 17 horas.

Itaiópolis e Mafra têm convênio com a STO

A Secretaria dos Transportes e Obras e as prefeituras de Itaiópolis e Mafra assinaram dois convênios no valor de 300 mil cruzeiros, em ato que contou com a presença do governador Antonio Carlos Konder Reis.

O Fundo Estadual de Assistência Rodoviária e Desenvolvimento Urbano — órgão da Secretaria dos Transportes e Obras — e a prefeitura municipal de Itaiópolis assinaram convênio no valor de 150 mil cruzeiros para construção de uma ponte sobre o rio Iratupã, com um vão de 25 metros, ligando Itaiópolis ao município de Papanduva.

Ato presenciado pelo chefe do executivo, que na oportunidade reuniu-se com o diretório municipal da arena e com os membros da Câmara Municipal.

MAFRA

A prefeitura municipal de Mafra assinou convênio com o Fundo Estadual de Assistência Rodoviária destinado à execução dos serviços de macadamização da estrada Mafra-Canoinhas, no valor de 150 mil cruzeiros.

Oportunidade que o prefeito José Schutz Filho, desse município, saudou Antonio Carlos Konder Reis dizendo: "Sentimo-nos orgulhosos do Governo que Santa Catarina tem a felicidade de possuir, sendo ainda um comandante legítimo e sereno da agremiação partidária a quem nós pertencemos, a Aliança Renovadora Nacional".

Agradecendo a saudação do prefeito municipal, o governador Antonio Carlos Konder Reis referiu-se à história da cidade, que tem o nome, "como homenagem viva e permanente, daquela que defendeu os interesses de Santa Catarina, quando da disputa em torno de grande parte do nosso território: O Conselheiro Mafra, que por cinco vezes defendeu junto ao Supremo Tribunal Federal os legítimos interesses de Santa Catarina".

Com o governador Antonio Carlos Konder Reis estavam presentes os secretários de Transportes e Obras, Nicolau Fernando Malburg; de Segurança e Informações, Coronel Ari Oliveira; do Governo, Albino Zeni; do Interior, Zany Gonzaga; da Agricultura, Victor Fontana; o Presidente do Badesc, Renato Ramos da Silva; o chefe da Casa Militar, coronel Décio José do Lago; o administrador do Fear, Ricardo Saporiti e os deputados federal, Wilmar Dallanhol e estadual, Moacir Bértoli.

Toma posse novo diretor da CMC de Itajai

Itajai (Sucursal) — No gabinete do prefeito Frederico Olindio de Souza, tomou posse o novo presidente do Conselho Municipal de Cultura, Sr. Laércio da Cunha e Silva.

Laércio, que terá mandato de um ano, garantiu aos presentes, tudo fazer para o desenvolvimento da cultura de Itajai.

A nova diretoria do conselho Municipal da Cultura, além de Alcécio, compõem-se de vice-presidente, Rosa de Lourdes e Silva; e João Amaral Pereira, Edson D'Avila, Jair Maciel Rosas, João Souza e Silva, Ary Mascarenhas Passos, Heriberto José Schmidt, Maria Cristofolini, Sidney dos Santos, Vitória Schaufert, como membros do conselho.

CONCURSO DE CARTAZES

A Divisão de Cultura, da prefeitura municipal, deverá divulgar na próxima semana a relação dos alunos classificados no concurso de cartazes.

O concurso lançado no início do mês, tem como objetivo, estimular a criatividade e o interesse pelas artes plásticas.

A Divisão de Educação recebeu 67 trabalhos elaborados por alunos do primeiro grau, em nanquim, aquarela e colagem

Esta marca brevemente vai estar em portas, janelas, divisórias e persianas de todo o país.

E o lucro no bolso de uns poucos privilegiados.

Está chegando para o Brasil o tempo em que os perfis de PVC (*) rígido substituirão a madeira, o ferro e o alumínio em muitas utilizações na construção civil.

E a Sintesa será a primeira indústria brasileira a produzir em grande escala estes perfis que já tomaram conta do mercado europeu e americano.

Isto traz para os investidores de Santa Catarina a oportunidade de aplicar seus incentivos fiscais do ICM-FUNDESC sob condições extraordinárias. Veja só: um produto novo, de fácil aceitação, de excelente apresentação, praticamente exigido pelo desenvolvimento da construção civil e fabricado por uma indústria sem similar no mercado nacional.

É realmente uma grande chance para você.

O projeto de implantação da Sintesa recebeu aprovação e estímulos dos governos de Santa Catarina e da União. O Governo Estadual, através do Fundesc, considerou a Sintesa como empresa de relevante interesse para nossa economia.

Já o CDI - Conselho de Desenvolvimento Industrial, do Ministério da Indústria e Comércio, declarou o projeto de interesse prioritário e concedeu incentivos e benefícios fiscais para a sua implantação.

Portanto, aproveite este bom negócio. Aplique seus incentivos fiscais num produto que resiste ao sol, à chuva, ao frio e ao vento.

E reparta com alguns privilegiados os lucros reservados aos pioneiros.

(*) PVC é um material sintético, derivado do petróleo ou do coque e da cal, produzido por diversas empresas nacionais e internacionais que garantem à Sintesa o fornecimento de matéria prima em qualquer quantidade e a qualquer momento.

Estas sociedades financeiras estão autorizadas a captar incentivos fiscais para a Sintesa.

BESC - Distribuidora de Títulos e Valores Mobiliários S/A.
Collares & Cia. Ltda. - Corretora Indiana - Distribuidora de Títulos e Valores Mobiliários S/A.
Manchester S/A. Corretora de Câmbio e Títulos
Manila Mariza Tibolla - (Registro nº DEF 04770-B)
ALPHA - Distribuidora de Títulos e Valores Mobiliários Ltda.
R. de Queiroz S/A. Corretora de Câmbio e Valores

SINTESA

Companhia Industrial de Sintéticos

BR 101 - Km 113 - Bairro Salsinhos - Itajai - SC
Certificado do Conselho de Desenvolvimento Industrial nº 4176.
Resolução Fundesc nº 447.



A Penha está tornando cada vez mais gostoso viajar entre Florianópolis e Curitiba.

A Penha está colocando novos ônibus Mercedes Benz modelo 0362 para servir a linha Florianópolis/ Curitiba.

Todos eles modernos, espaçosos, macios e monoblocos, o que significa motor traseiro e muito silêncio.

Experimente a nova frota Penha na sua próxima viagem, você vai descobrir como é gostoso viajar com uma empresa que se preocupa com o seu bem estar.

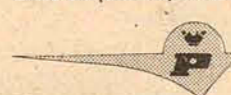

PENHA

Tranquilidade para ir e voltar.

MESMO SEM DINHEIRO, VOCÊ PODE PAGAR SEU IMPOSTO DE RENDA EM DIA E INVESTIR NO DL 157. O UNIBANCO FINANCIÁ TUDO PARA VOCÊ.

FUNDO CRESCINCO 157
Administrado pelo

UNIBANCO
Banco de Investimento do Brasil S.A.

PAINÉIS PLACAS FAIXAS

CONSULTE-NOS PELO
FONE: 22 25 24

RUA FELIPE SCHMIDT, 27 - 8º CONJ. 814

ATENDIMENTO IMEDIATO

PROVÍNCIA CRÉDITO IMOBILIÁRIO S/A

EDITAL DE CONVOCAÇÃO DOS MUTUÁRIOS EM ATRASO

Pelo presente edital ficam convocados os mutuários abaixo indicados, adquirentes de imóveis financiados pela PROVÍNCIA CRÉDITO IMOBILIÁRIO S/A, a comparecerem em nosso escritório, sito à Rua Sete de Setembro, no. 23 - s/loja - Fpolis - SC., dentro do prazo máximo de 20 (vinte) dias a contar da data desta publicação, a fim de regularizarem seu débito em atraso. Esta convocação é feita na forma da lei no. 5.741/71 de 1o. de Dezembro de 1971.

- 01 - AILTON ANTONIO GOULART
Rua Fulcio Aducci, 678 - ap. 302 - Estreito - Fpolis.
- 02 - ERTES CORREA BATISTA e sua esposa ALTAMIRA BATISTA
Lote 596 - Quadra 30 - Jardim Atlântico - Fpolis.
- 03 - FRANCISCO ERNESTO SABOIA e sua esposa LIA ALBA BLEYER SABOIA
Rua Santos Lostada, 274 - Estreito - Fpolis.
- 04 - GENTIL DE OLIVEIRA
Vila Continental - Lote 141 - Estreito - Fpolis
- 05 - IRINEU MINATI e sua esposa JUSTINA MARIA SILVEIRA MINATI
Rua Waldemar Ouriques, 96 - Capoeiras - Fpolis.
- 06 - IVO WAGNER
Rua Otto Julio Malina, s/no. - São José - SC.
- 07 - JOSÉ ZEFERINO PÓVOAS e sua esposa JUREMA CAVALLAZZI PÓVOAS
Rua Alves de Brito, ap. 201 - Ed. Alves de Brito - Fpolis.
- 08 - JUCY CÂNDIDO DA SILVA
Rua Afonso Pena, 895 - Estreito - Fpolis.
- 09 - MÁRIO OLINDO EVANGELISTA e sua esposa ROSETE MARIA EVANGELISTA
Rua Esteves Jr. esq. Antenor Mesquita - Solar Dona Martha - Fpolis.
- 10 - MARISA TEREZINHA DA SILVEIRA
Rua Alvaro Cardoso, 75 - Estreito - Fpolis.
- 11 - NILO TORRES e sua esposa LUIZA VIEIRA TORRES
Rua Des. Pedro Silva, 70 - Coqueiros - Fpolis.
- 12 - OZINALDO CARNEIRO DE MESQUITA e sua esposa LINAURA MOREIRA DE MESQUITA
Rua "D" esq. Rua "E" - Jardim Itaguaçu - Coqueiros - Fpolis.
Florianópolis, 20 de Junho de 1975
PROVÍNCIA - Crédito Imobiliário S.A.



MINISTÉRIO DA EDUCAÇÃO E CULTURA
UNIVERSIDADE FEDERAL DE SANTA CATARINA

Sub-Reitoria de Ensino e Pesquisa

DEPARTAMENTO DE REGISTRO E CONTROLE ACADÊMICO

EDITAL Nº 05/75

MATRÍCULA PARA O SEGUNDO PERÍODO LETIVO REGULAR DE 1975

I. MATRÍCULA INICIAL

1. A pré-orientação de matrícula, aos classificados no concurso vestibular que deverão iniciar seus estudos no dia 04 de agosto do corrente ano, dar-se-á no auditório da Reitoria - Trindade, de conformidade com a tabela abaixo:

DATA	HORÁRIO	CURSOS
01/07	08 horas	Biblioteconomia e Documentação, Educação Física e Letras (com as Licenciaturas)
	10 horas	Direito, Economia, Ciências Contábeis e Administração
	14 horas	Serviço Social, Pedagogia e Estudos Sociais (com as habilitações em Geografia, História, Ciências Sociais e Filosofia)
02/07	08 horas	Medicina, Odontologia, Enfermagem, Ciências Biológicas, Farmácia e Bioquímica e Agronomia
	10 horas	Engenharia Civil, Engenharia Elétrica, Engenharia Mecânica e Ciências (com as habilitações em Matemática, Física e Química)

2. Execução da matrícula, compreendendo a devolução da ficha de matrícula e a entrega da documentação exigida: de 03 a 05 de julho, em local e horário especificados no Guia Acadêmico, que será fornecido por ocasião da pré-orientação.

3. A matrícula em Prática Desportiva, para os alunos ingressantes, será realizada de 28 a 30 de julho.

4. O não comparecimento à efetivação da matrícula na data estabelecida, nem nas setenta e duas (72) horas seguintes, implicará em cancelamento do direito e automática convocação de novo candidato.

5. Documentação exigida:

- a) Certificado de conclusão e histórico do 1o. e 2o. graus, em duas vias, sendo uma original;
- b) Fotocópias autenticadas da certidão de registro de nascimento ou de casamento, do documento de identidade, título eleitoral e comprovante de regularidade com as obrigações militares;
- c) Atestado de conduta emitido por órgão oficial;
- d) Atestado de vacinação anti-variolosa.

IMPORTANTE:

Os ingressantes submeter-se-ão a exame médico, de acordo com o cronograma constante do Guia Acadêmico. Para este exame, com início a 03 de julho, deverão ter em seu poder: 2 fotos 3x4 ou 2x2, abreuografia e resultado dos seguintes exames:

- Parasitológico de fezes
- Parcial de urina
- Sorologia para Lues

OBSERVAÇÃO:

Maiores detalhes constam das "Instruções Gerais e Programas do Vestibular Único e Unificado de 1975".

II. MATRÍCULA SUBSEQUENTE

A matrícula dos alunos regulares (inclusive dos alunos com matrícula trancada) será realizada no Pavilhão de Prática Desportiva, obedecendo ao cronograma abaixo:

- a) 14 a 16 de julho - Distribuição do material destinado à matrícula e orientação pelos INTEGRADORES.
- b) 17 a 23 de julho - Execução da matrícula, no horário especificado no Guia Acadêmico.

Florianópolis, 11 de junho de 1975.

Prof. Clodovico Moreira Filho
Diretor

Neblina dificulta o trânsito pela BR-163

Dirigir veículos nas estradas do Oeste catarinense nesta época de baixa temperatura, é difícil em decorrência da neblina que prejudica bastante a visibilidade.

Importante fábrica brasileira de automóveis já tem planos para instalar em Dionísio Cerqueira, até 1978, ano da Copa do Mundo na Argentina, uma aparelhadíssima concessionária, capaz de atender ao intenso movimento de automóveis que por ali passará rumo aos 1.600 quilômetros de asfalto que começam logo do outro lado, em Bernardo Yrigoyen.

Esta possibilidade de movimentação intensa preocupa também o coronel Bento da Rosa Menezes, prefeito de Dionísio Cerqueira, especialmente por causa dos 80 quilômetros da BR-163, ligando São Miguel do Oeste ao seu município.

Nesta época, por exemplo, e durante quase todo o inverno, o trecho fica semiencoberto durante boa parte da manhã por espessa neblina, que prejudica bastante a visibilidade de quem é obrigado a transitar pelos 80 quilômetros sem asfalto da

BR-163. À tardinha o problema se repete, o que fez os viajantes, acostumados a passarem pela região, estabelecerem um horário de trânsito entre São Miguel do Oeste e Dionísio Cerqueira. De acordo com a convenção dos viajantes, poucos se arriscam a passar pela estrada antes das dez da manhã ou depois das cinco da tarde.

Como a estrada não é asfaltada as passagens e curvas são estreitas e o movimento aumenta, cada dia fica mais perigoso o trânsito principalmente nos trechos onde não há acostamento nem proteção de "guard-rails".

Assim, o prefeito de Dionísio Cerqueira pensa em dobrar seus pedidos ao governo do Estado, para que sejam iniciados imediatamente os trabalhos de asfaltamento da BR-163 por onde, dentro de algum tempo, será intensificado o movimento de turistas brasileiros e argentinos.

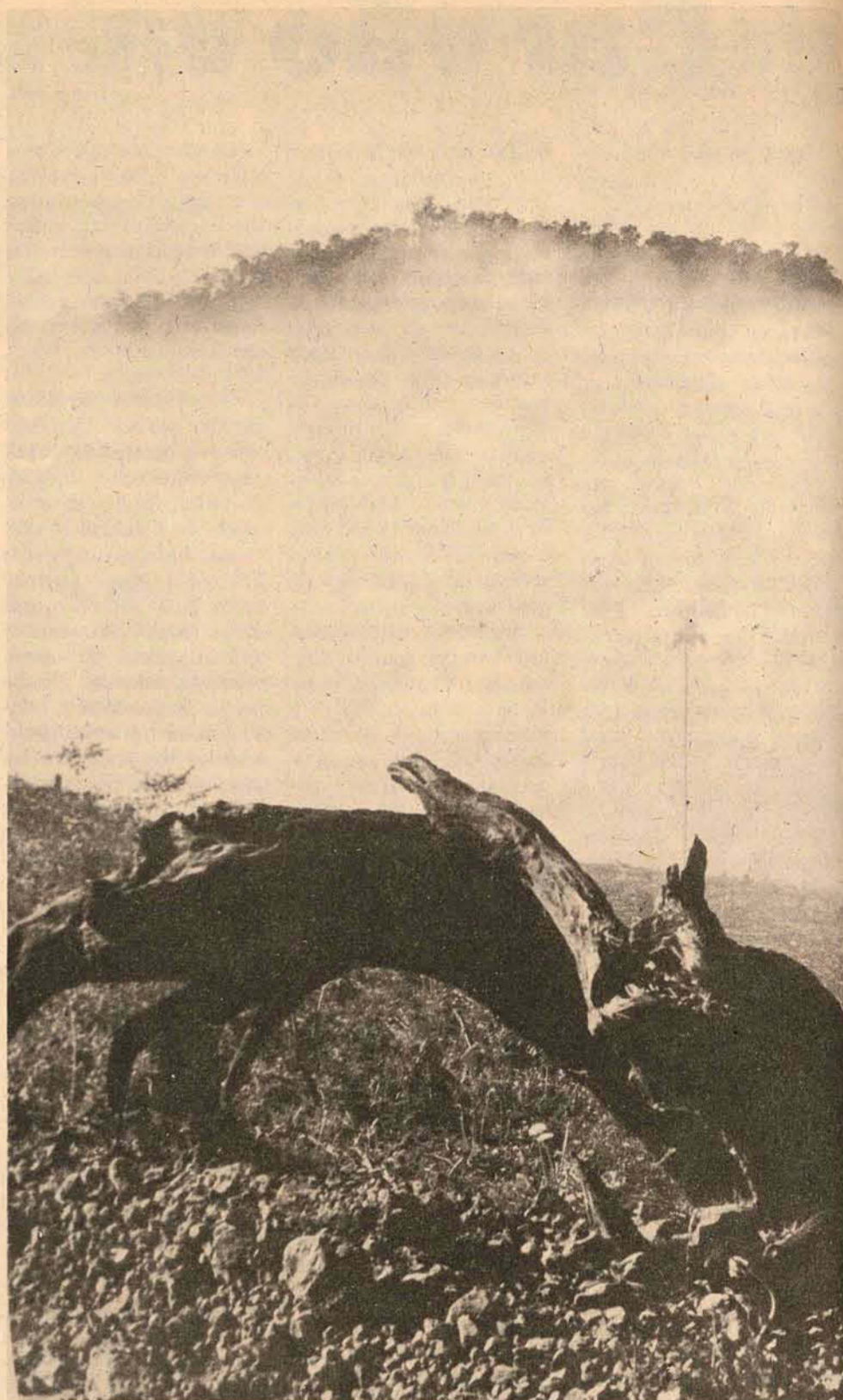

O preço certo, o modelo ideal, o financiamento mais fácil e a cor que você prefere são itens importantes na hora de comprar o seu primeiro carro, usado ou novo.

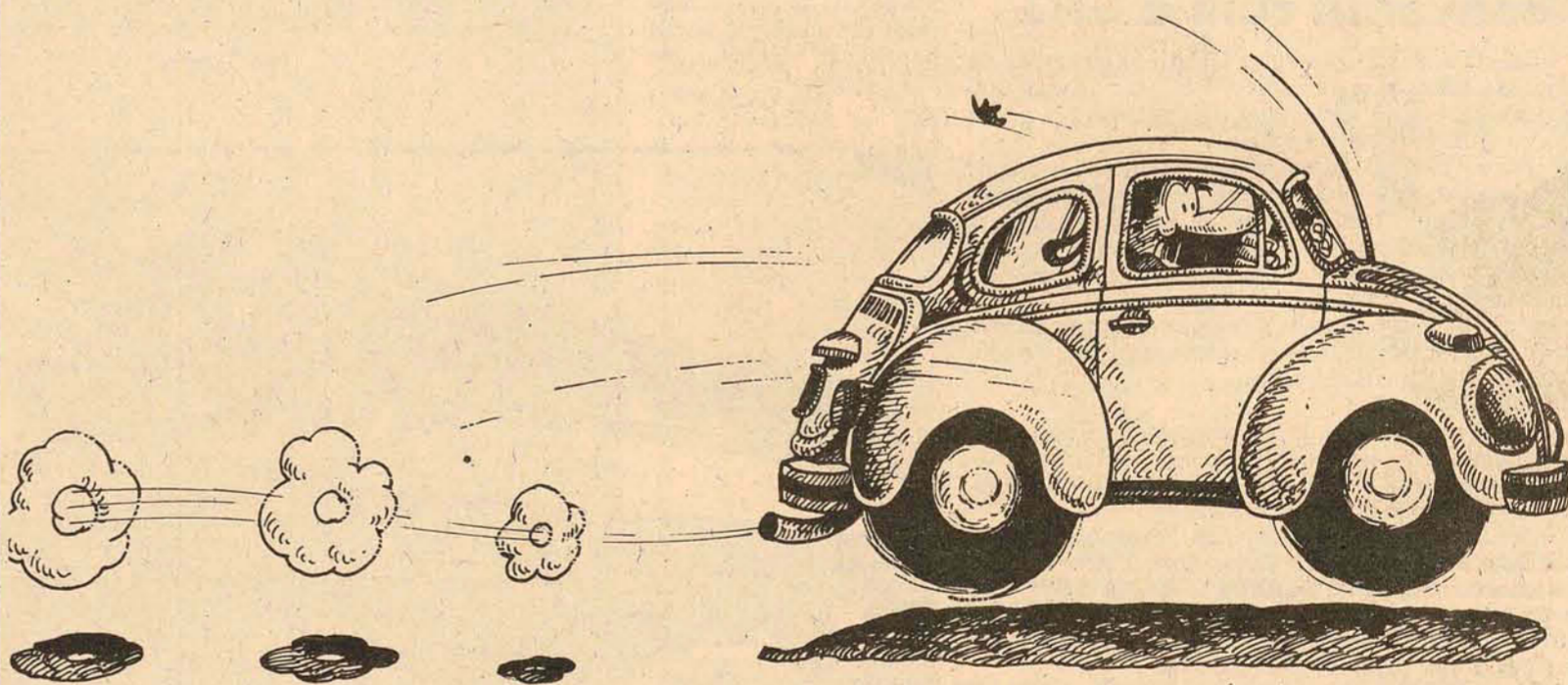

No Revendedor Autorizado Volkswagen você encontra tudo isso, somado à garantia que só ele pode dar.

Rede Autorizada Volkswagen



Cães mordem 120 pessoas e causam um óbito em Itajaí

Prefeitura faz nova exigência à renovação de alvará de licença

Blumenau (Sucursal) — A renovação de licença de qualquer natureza (alvará de funcionamento) só será concedida, a partir de agora, se os estabelecimentos industriais, comerciais e prestadores de serviços, preencherem todas as exigências contidas no novo Código de Posturas, aprovado este ano pela Câmara de Vereadores e já em vigor. Para tanto, haverá uma fiscalização prévia e rigorosa, por parte da equipe de fiscais do Serviço de Saneamento Ambiental, órgão da Assessoria de Planejamento da Prefeitura de Blumenau.

Até pouco tempo, somente os estabelecimentos novos eram fiscalizados antes da concessão da licença, o que no ponto de vista do sanitaria Leônicio Ruiz Alegria, Assessor de Saneamento Ambiental da Secretaria de Saúde do município, "se constituía numa grande falha". Explica Alegria que muitos dos estabelecimentos que funcionam já há alguns anos renovam sua licença, mesmo comportando uma série de irregularidades no que concerne à segurança, higiene e moralidade.

"Isso agora está sendo corrigido com a estruturação do próprio Serviço de Saneamento Ambiental, mediante um treinamento de uma equipe de 11 fiscais, assessorada por técnicos, engenheiros e sanitaristas, os quais atuam especialmente nas indústrias onde são exigidos conhecimentos mais aprofundados".

"A equipe de fiscais - prossegue Alegria - atuará em nove zonas em que o município foi dividido. Sempre que o proprietário de um estabelecimento vier à Prefeitura requerer a licença, faremos a fiscalização, obedecendo as determinações do Código de Posturas. No caso de não serem preenchidos os requisitos mínimos necessários, a renovação da licença só será concedida depois do proprietário tomar as providências cabíveis".

POLUIÇÃO
No combate à poluição, o sanitaria Leônicio Ruiz Alegria afirma que "a fiscalização será rigorosa, não com o intuito de prejudicar as empresas, mas procurando-se dar uma contribuição àqueles que efetivamente estejam sintonizados com o problema e desejam uma solução". Em Blumenau, a fiscalização da poluição ambiental será feita de acordo com o que prevê o Código de Posturas e a Legislação Federal específica, com a colaboração de órgãos estaduais e federais que atuam no setor.

Lages ganha modernos coletores de lixo

Lages (Sucursal) — Modernos coletores de lixo, serão instalados em diversos pontos da cidade de Lages, pela firma "Anwar Haully Joram Publicidades" com sede em Londrina, Paraná, sob a orientação e supervisão do Departamento de Serviços Urbanos da Prefeitura Municipal.

Este sistema alcançou grande êxito nas cidades de Joinville, Jaraguá do Sul e Brusque, devido a sua praticidade.

Os novos coletores de lixo, possuem a forma de uma taça em dimensões gigantesca. Os "copões", assim chamados, são fabricados em fibra de vidro, com paredes duplas, sendo que a interna é retirável, ficando, a estrutura do "copão", presa à calçada por uma camada de cimento. A parede retirável fica permanentemente presa ao coletor, por uma corrente de 3 metros de comprimento, que permite o movimento da parede até o caminhão coletor de lixo.

Mais 2.800 telefones para Blumenau

Blumenau (Sucursal) - A partir de meados desta semana,

uma equipe de 20 técnicos da TELESC iniciou os serviços de instalação dos 2.800 novos telefones adquiridos em Blumenau, tendo os trabalhos em sua primeira etapa atingido o bairro Ponta Aguda, de acordo com os esclarecimentos do Superintendente da Região Operacional de Blumenau, engenheiro Angel Bogado Panfagua.

A segunda etapa dos trabalhos prevê as instalações na Rua Itajaí, que juntamente com os trabalhos em execução na Ponta Aguda, deverão demandar cerca de 30 dias. Neste primeiro estí-

gio, a Telesc tem feito a ligação até a caixa de distribuição, pois alguns edifícios sem tubulação têm dificultado parcialmente os trabalhos de instalação interna. Segundo o Superintendente Regional, os responsáveis por edifícios nessas condições devem procurar a Telesc para que sejam tomadas as providências.

Após o término na Rua Itajaí, os trabalhos irão se estender ao bairro Garcia e à região sul da cidade, para finalmente atingirem o Centro e o bairro da Velha, últimas etapas de instalação. De acordo com as previsões

do engenheiro Angel Panfagua, dentro de 4 a 5 meses todos os serviços estarão concluídos.

Aplicou ainda o Superintendente Regional que a Telesc dispõe para vender ainda 1.200 aparelhos, que acrescidos aos 2.800 vendidos e com os 2.000 existentes, dão a Blumenau a cifra de 6 mil telefones. Para quem estiver interessado na compra de aparelhos, atualmente, existe a vantagem de que fazendo-o imediatamente receberá o telefone durante a presente etapa de instalação.

Por outro lado, Panfagua in-

fomou que, tão logo venha a ser concluída a instalação dos 2.800 aparelhos novos, a Telesc irá iniciar os estudos para definir os locais de instalação de 120 novos telefones moedeiros, pois atualmente Blumenau só é servida por 20 deles. Os critérios de definição de local abrangerão dois aspectos: lucratividade e valor social, este último fator aplicado às regiões mais distantes do município, nas quais embora não venham a existir lucros, torna-se necessário a instalação de um aparelho como elemento de comunicação.

Agora Florianópolis está ligada com o sistema DDD.

Olha para onde você pode espalhar a boa notícia:

Localidade	Código Nacional	Telefones a Chamar a Chamar Informações	Localidade	Código Nacional	Telefones a Chamar a Chamar Informações	Localidade	Código Nacional	Telefones a Chamar a Chamar Informações
Além-Paraíba (MG)	032	032121	Itajubá (MG)	035	035121	Rio Bonito (RJ)	021	021121
Anápolis (GO)	0623	0623121	Itapetininga (SP)	0152	0152121	Rio de Janeiro (RJ)	021	021121
Andra dos Reis (RJ)	0223	022121	Itapeva (SP)	0155	0152121	Salto (SP)	011	011121
Aracaju (SE) (*)	0792	0792121	Itaitiaia (RJ)	0223	022121	Salvador (BA)	0712	071121
Araruama (RJ)	0254	0254121	Itatiba (SP)	011	011121	Santa Cruz do Sul (RS) (**)	0526	0526121
Areal (RJ)	0243	0243121	Itu (SP)	011	011121	Santa Maria (RS)	0552	0552121
Avaré (SP)	0147	0147121	Jabotão (PE)	0812	081121	Santa Rita do Sapucaí (MG)	035	035121
Barra do Pirai (RJ)	0232	023121	João Pessoa (PB)	0832	0832121	Santa Teresinha - Grande São Paulo - SP	011	011121
Barra Mansa (RJ)	0223	022121	Juiz de Fora (MG)	032	032121	Santos (SP)	0132	0132121
Bauru (SP)	0142	0142121	Lençóis Paulista (SP)	0142	0142121	São Bernardo do Campo (inclusive Vila Rudge Ramos - Grande São Paulo - SP)	011	011121
Belém (PA)	0912	091121	Lorena (SP)	0125	0125121	São Caetano do Sul (Grande São Paulo - SP)	011	011121
Belo Horizonte (MG)	031	031121	Maceió (AL)	0822	0822121	São Gonçalo (RJ)	021	021121
Botucatu (SP)	0149	0149121	Magé (RJ)	021	021121	São José dos Campos (SP)	0123	0123121
Brasília (DF)	0612	061121	Mangaratiba (RJ)	021	021121	São Leopoldo (RS)	0512	051121
Cabo Frio (RJ)	0254	0254121	Marília (SP)	0144	0144121	São Lourenço (MG)	035	035121
Cachoeira do Sul (RS)	0527	0527121	Mauá (Grande São Paulo - SP)	011	011121	São Manuel (SP)	0149	0149121
Camaçari (BA)	0719	071121	Mendes (RJ)	0232	023121	São Paulo (SP)	011	011121
Campos (RJ)	0262	0262121	Miguel Pereira (RJ)	0232	023121	São Pedro d'Aldeia (RJ)	0254	0254121
Campos do Jordão (SP)	0122	0122121	Muriqui (RJ)	021	021121	São Roque (SP)	011	011121
Canela (RS)	0542	0542121	Natal (RN)	0842	0842121	São Vicente (SP)	0132	0132121
Canoas (RS)	0512	051121	Nilópolis (RJ)	021	021121	Sorocaba (SP)	0152	0152121
Caxias do Sul (RS)	0542	0542121	Niterói (RJ)	021	021121	Sertãozinho (SP)	0166	0166121
Cântagem (MG)	031	031121	Novo Hamburgo (RS)	0512	051121	Suzano (Grande São Paulo - SP)	011	011121
Correas (RJ)	0242	024121	Olinda (PE)	0812	081121	Taquara (RS)	0523	0523121
Cruz Alta (RS)	0575	0575121	Osasco (SP)	011	011121	Tatuí (SP)	0152	0152121
Cubatão (SP)	0132	0132121	Paracambi (RJ)	0232	023121	Taubaté (SP)	0122	0122121
Diadema (Grande São Paulo - SP)	011	011121	Paraíba do Sul (RJ)	0243	0243121	Teresópolis (RJ)	0244	024121
Eldorado (SP)	011	011121	Pati de Alferes (RJ)	0232	023121	Tremembé (SP)	0122	0122121
Estrela (RS)	0529	0529121	Paulo de Frontin (RJ)	0232	023121	Três Rios (RJ)	0243	0243121
Florianópolis (SC)	0482	0482121	Pelotas (RS)	0532	0532121	Ubatuba (MG)	032	032121
Fortaleza (CE)	0852	0852121	Petrópolis (RJ)	0242	024121	Uberaba (MG)	0343	0343121
Franco da Rocha (SP)	011	011121	Pirai (RJ)	0232	023121	Uberlândia (MG)	0342	034121
Goiânia (GO)	0622	0622121	Poá (SP)	011	011121	Vitória (ES)	0272	0272121
Governador Valadares (MG)	0332	033121	Porto Alegre (RS)	0512	051121	Volta Redonda (RJ)	0223	022121
Gramado (RS)	0542	0542121	Pouso Alegre (MG)	035	035121	Votorantim (SP)	0152	0152121
Guarapari (ES)	0272	0272121	Presidente Prudente (SP)	0182	0182121			
Guarujá (SP)	0132	0132121	Recife (PE)	0812	081121			
Guarulhos (SP)	011	011121	Resende (RJ)	0223	022121			
Ibicuí (RJ)	021	021121	Riacho Grande (SP)	011	011121			
Itaboraí (RJ)	021	021121	Ribeirão Pires (Grande São Paulo - SP)	011	011121			
Itaguaí (RJ)	021	021121	Ribeirão Preto (SP)	0166	0166121			
Itaipava (RJ)	0242	024121						

ACAMPAR É BOM! NO INVERNO É MELHOR!



ACAMPE NO INVERNO!

- Os dias são mais bonitos!
- O ar é mais puro!
- Não há insetos!
- Você dorme melhor!
- Tudo fica mais gostoso ao "pé da fogueira"!



LOJAS HM tem todo o equipamento para o seu camping!

É MAIS UMA VANTAGEM DA EXPLOSAO DE OFERTAS

LOJAS HM lançam com exclusividade a BARRACA CAIOBÁ!

Conforto absoluto para 6 pessoas!

Apenas 2.996,00 ou 10 x 374,00 mensais SEM ACRESCIMO!

GRÁTIS! No ato da compra, UM RÁDIO PORTÁTIL PHILCO! E ainda... muitos cupons para concorrer a 3 CHEVETTE!

LOJAS H M / **Hermes Macedo %**
Do Rio Grande ao Grande Rio.

DDD significa Discagem Direta à Distância.

Um sistema que permite a você fazer ligações interurbanas de telefone para telefone, sem o auxílio da telefonista.

O DDD é a Embratel ajudando a aproximar brasileiros de brasileiros, em 20 segundos.

É a mais recente conquista da cidade de Florianópolis.

É fácil usar o DDD.

Quando uma cidade se integra à rede DDD, recebe um número próprio chamado Código Nacional.

Para utilizar o sistema, basta conhecer o código da cidade a ser chamada e seguir essas duas regrinhas básicas:
1. Escreva sempre o Código Nacional da localidade a ser chamada, seguido do número desejado. Exemplo:

(021)221-8182. (021 é o Código da cidade do Rio de Janeiro).

Nunca inicie a discagem sem ter à vista o número completo, anotado como no exemplo.

2. Disque sem interrupção os algarismos, deixando que o disco retorne livremente à posição de descanso. Assim: 0212218182.

Se a ligação não se completar em 20 segundos, desligue e aí então faça nova tentativa.

Grátis: serviço de informações.

Se você tiver qualquer dúvida a respeito do número a chamar, informe-se diretamente com a telefonista da cidade para onde você quer falar. Basta ligar para o número correspondente à cidade, que você encontra aí nesse quadro na coluna "Telefo-

nes a Chamar - Informações" Essa ligação é gratuita.

Use os descontos do DDD.

Se você usar o DDD entre meia-noite e 6 horas da manhã, em qualquer dia da semana, você ganha um desconto de 60%.

Entre as 20 horas e a meia-noite, o desconto é de 40%. E aos sábados, domingos e feriados, durante o dia, você também leva 40%.

Mas a economia do DDD não pára aí. Antes, o tempo mínimo taxável de um interurbano era de 3 minutos. Com o DDD, se a ligação durar 1 minuto, você só paga 1 minuto.

Como ligar para cidades sem DDD.

Nesse caso, peça a ligação para o Interurbano. Disque 101.

Mas para Macapá e Cachoeiro do Itapemirim, com o auxílio do DDD, você consegue ligações semi-automáticas de melhor qualidade e tempo mínimo de espera. Basta discar para um número especial chamado DDO e informar o número do telefone que deseja chamar. O número DDO de Macapá é 0962161. E o de Cachoeiro do Itapemirim é 0282161.

Divulgue o Código da sua cidade.

Toda vez que você anotar o telefone de alguém em outra cidade, anote também, entre parêntesis, o Código Nacional.

E mande colocar em todos os seus cartões, papéis de correspondência e impressos comerciais o Código Nacional de Florianópolis (0482)antes do número do seu telefone: Quem vai ganhar com isso é você.



EMBRATEL
Empresa do Grupo TELEBRÁS

PESCA Sai amanhã fusão de empresas

REPRESENTANTE

FIRMA TRADICIONAL NO RAMO DE EQUIPAMENTOS DE SEGURANÇA INDUSTRIAL, necessita de REPRESENTANTE ativo e bem relacionado no Parque Industrial de todo o Estado.
Cartas com referências e cadastro da firma e pessoal para "SEGURANÇA INDUSTRIAL" - CAIXA POSTAL, 16.634 - CEP. no. 03132 - São Paulo - SP.

GRUPO FINANCEIRO ADMITE

SUPERVISORES DE PRODUÇÃO

ESTAMOS SELECIONANDO PROFISSIONAIS COM EXPERIÊNCIA NA ÁREA DE PLANEJAMENTO DE MARKETING, VOLTADA PARA A CAPTAÇÃO DE POUPANÇA.

EXIGIMOS: Tempo integral para viajar, condução própria, criatividade, facilidade de comunicação e bons conhecimentos gerais.

OFERECEMOS: Excelentes condições de trabalho, remuneração em torno de Cr\$ 6.000,00, despesas de viagem pagas, assistência médica-hospitalar e possibilidades de realização profissional.

Os interessados e realmente capacitados, devem se apresentar 2a. feira à partir das 9,00 horas à rua Tiradentes - esq. com a Nunes Machado.

U superintendente da Sudepe, Josias Guimarães, assina amanhã a portaria que aprova a fusão das empresas de pesca Infrisa, Consal e

Solmar, cujo objetivo principal é solucionar os problemas financeiros que elas enfrentam na atualidade.

O ato de assinatura

está marcado para as 9h45m, no gabinete do Governador Konder Reis, devendo contar com a presença de várias autoridades e empresários do setor.

Além de aprovar a fusão, a Sudepe vai investir Cr\$ 12 milhões na nova empresa, cujo razão social será Infrisa.

Esse investimento se dará sob a forma de subscrição de ações preferenciais; possibilitando, dessa forma, a correção do passivo, bem como o reaparelhamento e modernização da empresa pesqueira.

O projeto de fusão das três empresas de pesca já havia sido aprovado pelo BNDE e pelo

BRDE, abrindo novas perspectivas à solução dos problemas enfrentados atualmente pelo setor.

Esse projeto, segundo informou recentemente o diretor do BRDE, Ary Mesquita, possui características pioneiras em termos nacionais, pois além da Su-

depe se integram o Banco Nacional do Desenvolvimento Econômico, Banco Regional de Desenvolvimento do Extremo Sul e Banco do Estado de Santa Catarina. A nova empresa deverá receber assistência gerencial do Ibagase, cujo contrato para esse fim também será firmado amanhã.

Sociólogo vê no estatuto rural uma causa do êxodo

O esvaziamento rural paulista não pode mais representar um indicador eficaz do grau de crescimento da economia do Estado, com a liberação da mão-de-obra pela evolução da tecnologia e o desenvolvimento do progresso urbano, segundo o sociólogo Antônio Jordão Netto, que prefere apontar, entre outras causas como explicação do êxodo dos campos para as cidades, o próprio estatuto do trabalhador rural implantado em 1973 e que, a seu ver, "desvinculando da realidade agrária, inclusive sob perspectivas nacionais, não resolveu os problemas estruturais antigos e até criou novos, de ordem conjuntural".

Para ele, a agricultura de São Paulo, que começou a dar sinais de empobrecimento em fins dos anos 50, sofre atualmente um processo crescente de descapitalização, "com os proprietários de terras obrigados a ficar com os trabalhadores indispensáveis para um mínimo de tarefas rotineiras, preferindo contratar pessoal avulso na época das colheitas a essa situação, que a cada dia

se agrava, já está formando um quadro social alarmante". Membro do Departamento de Orientação Técnica da Secretaria de Promoção Social, Antônio Jordão Netto escreveu uma monografia "tentativa de clarificação dos conceitos de migrantes, trabalhadores temporários e trabalhadores volantes", para explicar esse quadro onde argumenta que "o nível de desenvolvimento agrícola, tão arcaico de uns anos para cá, acompanha, na realidade, um decréscimo acentuado da população rural. Uma vez que os aumentos dos indicadores de grau de tecnificação jamais foram expressivos e, além do mais, houve pouca mudança na agricultura e reformulações apenas tímidas na estrutura agrária".

Basta recordar - destaca - que as modificações introduzidas nos campos de-ram, em contrapartida, índices populacionais que, de 43,9 por cento em 1950, passou a 31,3 por cento, em 1960 e, no Censo de 1970, representava somente 19,4 por cento.

Simonsen: Liquidez geral é satisfatória

Os meios de pagamento ao final de maio atingiram a cerca de Cr\$ 145 bilhões, equivalendo a um aumento de dois por cento sobre o resultado apresentado no final do exercício de 1974. A informação foi dada pelo ministro da Fazenda, Mário Henrique Simonsen, que disse estar satisfatória a liquidez geral do sistema financeiro.

Reconheceu o ministro Simonsen que no início do ano o problema que surgiu não foi o de contar a expansão, mas sim a queda dos meios de pagamento, pois devido a oscilações imprevistas nas contas ligadas ao governo e ao comércio exterior, nos dois primeiros meses de 1975 a oferta monetária apresentou contração de 7,2 por cento, refletindo recessivamente sobre os se-

tores produtivos. Registrada a contração na disponibilidade monetária e a importância de se solucionar a crise que se esboçava pelos mecanismos tradicionais do mercado aberto, as autoridades monetárias criaram um novo instrumento, o refinanciamento compensatório, concedido pelo Banco Central aos bancos comerciais proporcionalmente aos seus depósitos e a uma taxa favorável (6 por cento ao ano). Somente em dois meses - março e abril - o instrumento criado injetou no sistema financeiro recursos superiores a Cr\$ 5 bilhões.

O ministro da Fazenda define o refinanciamento compensatório como "uma espécie de anti-redesconto. Sendo o redesconto um empréstimo concedido pelas autoridades monetárias aos bancos a taxas punitivas, por terem emprestado demais, o refinanciamento compensatório surge inversamente, concedendo recursos a taxas atrativas aos bancos que, por motivos alheios à sua vontade, emprestaram de menos.

Na opinião das autoridades econômicas, com o refinanciamento compensatório desapareceu qualquer perigo de novas crises de liquidez.

MINISTÉRIO DA AGRICULTURA INSTITUTO NACIONAL DE COLONIZAÇÃO E REFORMA AGRÁRIA - INCRA ALIENAÇÃO DE TERRAS PÚBLICAS NA AMAZÔNIA

AVISO AOS INTERESSADOS

O Instituto Nacional de Colonização e Reforma Agrária - INCRA -, faz saber aos interessados que, às 18 (dezoito) horas do dia 05 de agosto de 1975, encerrará o recebimento das propostas referentes à alienação de Terras Públicas na Amazônia Legal, na Coordenadoria Regional do Estado de Santa Catarina, Rua Felipe Schmidt nº 85, Florianópolis/SC e demais Coordenadorias Regionais, de acordo com o Edital de Concorrência no. 03/75, publicado no Diário Oficial da União, Seção I - Parte II, de 06 de junho de 1975.

A licitação a que se refere este aviso, visa à alienação de 1.087 lotes, com área total de 2.426.123 hectares, no Estado do Pará e no Território Federal de Rondônia, conforme segue:

NO ESTADO DO PARÁ - 480 lotes, nas Glebas Bacajá, Beto Monte, Caja zeiras - Itupiranga, Anapu e Aratáu, nos Municípios de Portel, Senador José Porfírio e Itupiranga, com áreas individuais de 420 a 3.000 hectares, totalizando 1.210.500 hectares.

NO TERRITÓRIO FEDERAL DE RONDÔNIA - 627 lotes, nas Glebas Conumbiana e Garças, nos Municípios de Porto Velho e Guajará Mirim, com áreas individuais de 370 a 2.000 hectares, totalizando 1.215.623 hectares. O preço mínimo de alienação, por hectares de terra nus, será de:

No Estado do Pará:	
Município de Itupiranga e Senador José Porfírio	Cr\$ 41,00
Município de Itupiranga	Cr\$ 47,00
No Território Federal de Rondônia:	
Município de Porto Velho	Cr\$ 40,00
Município de Guajará Mirim	Cr\$ 20,00

Nos locais citados neste aviso os interessados poderão adquirir pasta própria, ao preço de Cr\$ 35,00, contendo todas as informações indispensáveis à participação da concorrência.

CRISTIANO MACHADO NETO
Presidente Comissão Portaria No. 715/75

PRONTA ENTREGA



Betoneiras Emep
Elet. - Gasolina
Diesel
BC 320

Imediata Assistência Técnica e Peças



LINSE
Rua 7 de Setembro, 300 - Fone: 22-228
SOMARIA
Av. Brasil, 260 - Fone: 22-120

Dejandir não vê oposição a seu nome

Ao anunciar a sua disposição de concorrer à reeleição para a presidência regional do MDB, o deputado Dejandir Dalpasquale disse à imprensa nesta Capital que não conhece oposição formal dentro do partido ao seu nome ou qualquer movimento em torno de um outro candidato, mas reconheceu que há divergências no encaminhamento da questão, em tese, uma vez que alguns partidários sustentam a opinião de que se deve dar oportunidade ao surgimento de novas lideranças. "Esse é um assunto que será apreciado numa reunião que ocorrerá em julho", disse, "mas posso assegurar que não há confrontos de forma a que possam surgir vencedores ou vencidos. Há o debate de alternativas, e tudo isso é muito válido e necessário. O importante é que no momento em que seja dada uma decisão seja aceita democraticamente a manifestação da maioria, e para isso o MDB está preparado, porque o seu grande objetivo, que é a luta pela conquista do poder e realização das suas idéias, assim o exige".

O dirigente oposicionista frisou que o que se passa no MDB "é bem diferente do que se observa na Arena, partido que nasceu sem bases populares e onde os problemas internos sempre existiram em ambiente fechado, vindo a público com mais clareza no momento em que começou a "desincisar", pelo efeito negativo das urnas".

O MDB é partido que nasceu estruturado na base popular e que foi crescendo com muita dificuldade e muitas sacrifícios, até adquirir ampla confiança da opinião pública e finalmente sentiu-se habilitado para disputar em igualdade de condições com o adversário. Agora, é evidente que surjam disputas de liderança, porque hoje o MDB tem líderes de prestígio em todo o Estado. Então a disputa é fato normal, que não abala a evolução do partido.

Dejandir negou qualquer correlação entre a disputa para a presidência do partido e o processo de escolha do candidato ao Governo do Estado, acrescentando: "A questão da sucessão governamental não está ainda em jogo. É assunto futuro. Não tenho candidato, e não pertencem a nenhuma esquerda que tenha este ou aquele plano traçado. Como presidente do partido, a minha posição é de mediador, e ela será exercida somente no momento em que se fizer oportuna e necessária. No momento, o que realmente preocupa o MDB são as eleições municipais".

Sobre o pleito de 76, afirmou não ter um possível revés, ante a política de mobilização da Arena presidida pelo governador Antônio Carlos Konder Reis. "Encerramos nosso trabalho de reorganização partidária com apresentação de chapas em 185 municípios, restando apenas 12m que não conseguimos o princípio da organização de diretórios. Isso já é prova da força do partido para enfrentar as eleições municipais".

O que está acontecendo, com o novo Governo, é o estabelecimento de um divisor de águas, que não atomiza o MDB, pelo contrário. O Governo está radicalizando muito, e com suas posições não conseguirá nem atrair o eleitor flutuante nem aquele que eventualmente vai com o MDB. Essa política fará com que surja uma definição bem acertada da opinião pública, que não é simpática aos métodos do Governo. É evidente que o Governo está atuando politicamente nos municípios com muita ênfase, mas as condições não se modificarão, senão em proveito do MDB.

FALTA DIÁLOGO
"O entendimento ou diálogo entre Governo e Oposição tem sido praticamente nulo, e isso é prejudicial à discussão sobre os grandes problemas que interessam ao Estado". Reclamando de alguns porta-vozes governamentais, Dejandir disse que "está se formando uma barreira muito grande, uma muralha que poderá se tornar intransponível entre Governo e Oposição". Ele se referiu especificamente ao debate que provocou com o secretário Salomão Ribas: "Por parte dos escalões do Governo as críticas do MDB muitas vezes são respondidas com agressões, como no caso do secretário da Educação. Eu fiz aqui uma crítica séria sobre o problema dos professores, e o secretário me respondeu com ataques de ordem pessoal".

Quanto aos prefeitos do partido, o presidente do MDB explicou que não foi traçada nenhuma orientação no sentido de que eles devam comparecer ao Palácio do Governo. "Entendo inclusive que, mantidas as proporções, governador e prefeito estão no mesmo papel. O objetivo de ambos, antes de mais nada, é administrativo. E para isso tem que haver relacionamento. O que não pode haver é distinção, onde o problema não seja político. Nós esperamos que o governador Antônio Carlos Konder Reis dispense a mesma atenção aos prefeitos do MDB, e que vise acima de tudo a solução dos problemas administrativos catarinenses".

"O caso de Lages", concluiu, "surgiu porque o prefeito Juarez Furtado entendeu que o Governo desejava fazer uma promoção em torno de um empréstimo que é de exclusiva responsabilidade do município. Mas foi um caso isolado, justificado pelas suas próprias circunstâncias. Não há nada que impeça a um prefeito do MDB de ir a Palácio".

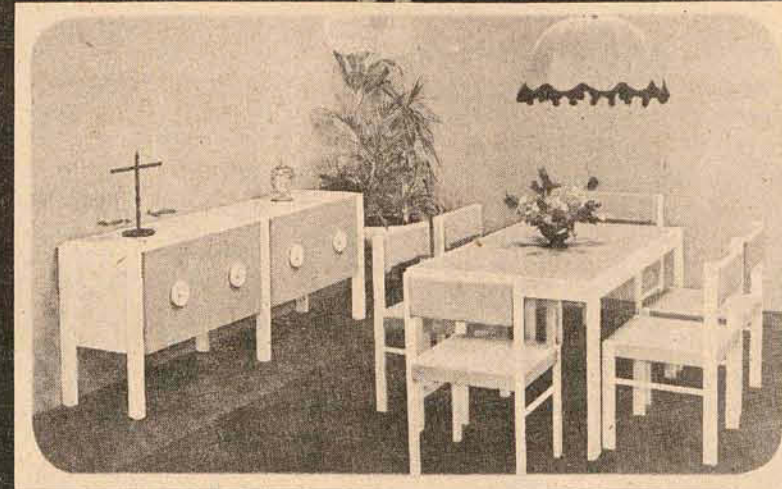
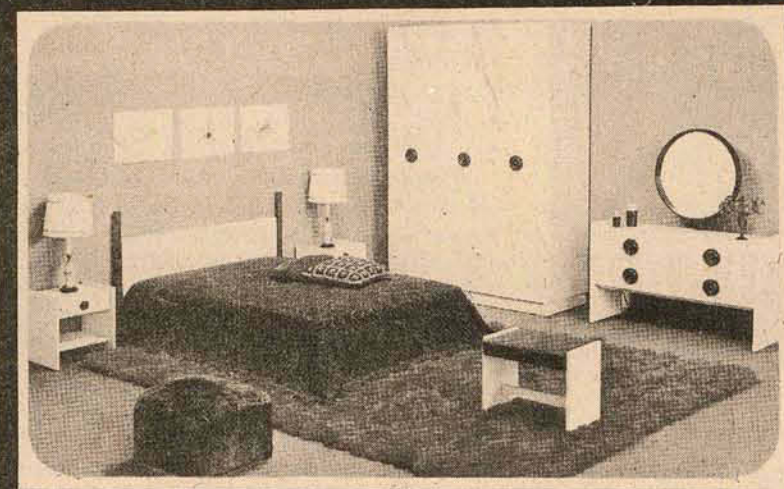

Na compra de MÓVEIS - TAPETES - CORTINAS, etc., para sua Residência ou Escritório, use apenas a sua imaginação. Depois... chame o DECORADOR DA CIMO (Fone 22-6100). Você não paga nada por isto. É o nosso "ALGO MAIS"

Dispondo de uma equipe altamente especializada, MÓVEIS CIMO, além de fornecer os projetos de decoração de cada ambiente CIMO, ainda acompanha de perto a execução de cada projeto. E tudo isso sem qualquer despesa para você, assegurando sua tranquilidade.



MÓVEIS CIMO

Rua Jerônimo Coelho, 5 - Fone: 22-6100
FLORIANÓPOLIS



LINHA DIRETA "CE"

Linha Direta "CE" é um novo serviço que criamos pensando na comodidade dos nossos clientes que residem no interior. Agora, quando você precisar de um apartamento em Florianópolis, ou simplesmente estiver interessado em investir em um imóvel de alta valorização e qualidade, ligue para 22-4368 ou 22-4340 e solicite, sem qualquer ônus,

a presença de um corretor. Ele lhe mostrará todos os detalhes do imóvel que você precisa, os melhores preços, condições e toda a insuperável qualidade EMEDAUX. Use, de qualquer ponto do Estado, a Linha Direta CLIENTE EMEDAUX. Ela foi criada para o seu conforto. E pode lhe dar um novo e excepcional endereço ou mesmo bons e garantidos lucros.

CRECI 31

MULTAS

Incluindo "blitz" e diligências normais pela cidade, o Departamento Estadual de Trânsito, arrecadou em Florianópolis um total de Cr\$ 29.249,00 em multas, durante o período de 5 a 12 do corrente mês. Além das multas, o Detran recolheu a carteira de habilitação de João Waldemar da Silva, até que se submeta a novos exames.

Com multas de Cr\$ 46,00 foram atingidos 171 carros, com as placas seguintes: AA-0011 AA-0128 AA-0168 AA-0297 AA-0383 AA-0383 AA-0452 AA-0521 AA-0521 AA-0523 AA-0530 AA-0633 AA-0662 AA-0669 AA-0842 AA-0980 AA-1174 AA-1269 AA-1418 AA-1647 AA-1959 AA-2298 AA-2595 AA-2645 AA-2883 AA-3030 AA-3291 AA-3293 AA-3644 AA-4457 AA-4854 AA-5522 AA-5594 AA-6025 AA-6073 AA-6109 AA-6335 AA-6783 AA-6979 AA-6992 AA-7052 AA-7227 AA-7227 AA-7227 AA-7677 AA-8008 AA-8259 AA-8279 AA-8343 AA-8474 AA-8485 AA-8578 AA-8725

AA-9063 AA-9137 AA-9214 AA-9404 AA-9442 AA-9703 AA-9781 AA-9865 AA-9868 AA-9893 AB-0004 AB-0041 AB-0100 AB-0100 AB-0745 AB-0870 AB-0959 AB-1012 AB-1402 AB-1408 AB-1410 AB-1549 AB-1594 AB-1950 AB-2060 AB-2060 AB-2060 AB-2300 AB-2300 AB-2369 AB-2441 AB-2632 AB-2833 AB-3034 AB-3158 AB-3374 AB-4701 AB-3731 AB-3759 AB-3834 AB-4007 AB-4007 AB-4301 AB-4531 AB-4573 AB-4817 AB-4820 AB-4920 AB-5161 AB-5353 AB-5700 AB-5705 AB-5798 AB-6240 AB-6305 AB-6359 AB-6489 AB-6520 AB-6637 AB-6679 AB-6717 AB-6865 AB-6917 AB-6964 AB-7077 AB-7345 AB-7347 AB-7461 AB-7461 AB-7503 AB-7539 AB-7549 AB-7610 AB-7849 AB-8195 AB-8238 AB-8298 AB-8298 AB-8298 AB-8414 AB-8504 AB-8700 AB-8789 AB-8798 AB-8978 AB-9171 AB-9284 AB-9493 AB-9641 AB-9810 AB-9844 AB-9899 AB-9899 AB-9962 AW-0188 AW-0337 AX-0138 AX-0163 CE-0125 CE-0125 CE-0125 CE-0178 CE-0204 CE-0290 CE-0290 CE-0512 CE-0512 CE-0634 CE-0774 CE-0853 CE-1043 CE-1049 CE-1049 Cf-0548 CM-0003 CM-0013 Of-003 Of-004

Já com Cr\$ 70,00 foram multados os veículos abaixo: AA-0941 AA-1202 AA-2247 AA-3835 AA-5845 AA-6291 AA-6718 AA-6919 AA-6971 AA-6997 AA-8122 AA-8391 AB-0532 AB-0294 AB-1868

AB-2312 AB-3068 AB-3110 AB-3353 AB-4110 AB-4239 AB-5635 AB-5853 AB-5908 AB-7438 AB-7900 AB-8083 AB-9065 AW-1061 AW-1257

Já com Cr\$ 93,00, o Detran autuou 31 carros: AA-0940 AA-1451 AA-3445 AA-5304 AA-6105 AA-6773 AA-8028 AA-9063 AB-1500 AB-1722 AB-2043 AB-2596 AB-3110 AB-3353 AB-3913 AB-3947 AB-4564 AB-4663 AB-5015 AB-5067 AB-5130 AB-5449 AB-8298 AB-8357 AB-8641 AB-8681 AB-9434 AB-9540 AX-0142 CE-0549 CM-0003

Com multas de Cr\$ 186,00 foram atingidos 8 veículos, a saber: AA-2115 AA-2161 AA-3645 AA-3915 AA-8879 AB-1897 AB-9962 AW-1403

Finalmente, com Cr\$ 233,00 foram multados 64 veículos: AA-0123 AA-0145 AA-0279 AA-1394 AA-1533 AA-1578 AA-1600 AA-1960 AA-1977 AA-2104 AA-3053 AA-4065 AA-7019 AA-7569 AA-8042 AA-8095 AA-8822 AA-8822 AA-9498 AA-9552 AB-1747 AB-2257 AB-2288 AB-2290 AB-3014 AB-3374 AB-3508 AB-3728 AB-3870 AB-3880 AB-3902 AB-4164 AB-4504 AB-4511 AB-4681 AB-4752 AB-5010 AB-5853 AB-6149 AB-6162 AB-6429 AB-6677 AB-6951 AB-7001 AB-7149 AB-7470 AB-8115 AB-8208 AB-8212 AB-8297 AB-8750 AB-8867 AB-8999 AB-9039 AB-9301 AB-9511 AB-9932 AB-9937 AB-9938 AB-0962 AV-01 AX-0019 AX-0082 CE-0945

Prédios ruíram e há suspeita de vítimas

Salvador - Impossibilitado de concluir o inquérito que preside, o delegado Euplio Lira Filho, da primeira delegacia de polícia, oficiou pela segunda vez ao Departamento de Construções e Obras Públicas - DCOP -, no sentido de que sejam reiniciados os trabalhos de remoção dos escombros de 3 prédios que desabaram há mais de um mês na rua Julião, onde ainda se encontram soterrados 3 corpos.

Os desabamentos dos prédios no Julião ocorreram no dia 10 de maio. Além desses 3 corpos que a polícia tem certeza de estarem soterrados, há suspeitas de dois outros estarem sob os escombros e morreram ainda mais três pessoas que foram resgatadas pelos soldados do Corpo de Bombeiros.

O trabalho de busca dos corpos que ainda estão soterrados foram suspensos diante da ameaça de novos desabamentos de prédios da rua do Carmo, na parte alta da cidade. A vibração no terreno provocada por tratores de bitoneiras que fazem as escavações, foi desaconselhada por engenheiros da prefeitura e nada mais foi feito no Julião para o resgate dos corpos ou construção de uma nova muralha de sustentação para a encosta.

As testemunhas já ouvidas no inquérito instaurado na primeira delegacia afirmam que pelo menos um estivador conhecido como "Baixote", sua mulher de prenome Ana e um menor filho do casal ficaram soterrados. Sobre outros dois corpos debaixo dos escombros, há apenas suspeitas, totalizando, assim, 8 vítimas fatais nos desabamentos dos prédios do Julião.

VENDE-SE

Casa própria para Clínica, com terreno de 15x37m na Av. Mauro Ramos, Tratar: pelos fones: 22-4075 e 22-4190.

COMUNICADO

A. Gonzaga S.A. construtora comunica aos candidatos a compra no loteamento projetado por Oscar Niemeyer, que os lotes do VILLAGES só estarão liberados à venda a partir de 5/7/75

BRITA COM GRANULOMETRIA PERFEITA



PEDRITA

FONE 220037 - FLORIANÓPOLIS
PEDREIRA RIO JAVARES. SA.

astor ↓

ARMARIOS EMBUTIDOS CATARINENSE S/A

Reduzindo o IPI -

Descontos Especiais
Financiamentos a longo prazo.

Chegou a hora de fazer uma remodelação em sua residência, escritório, ou loja. Tudo sob medida.

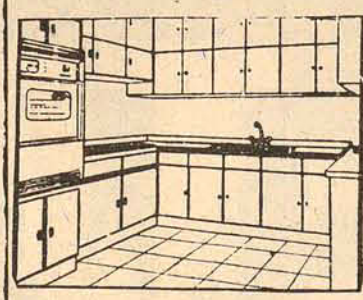
- QUALIDADE
- REQUINTE
- SEGURANÇA

Garantia e assistência técnica permanente. Entregas rápidas. Atendemos o interior do Estado.

Revendedores do sistema RTS (módulos de vidro). Solicite a presença de um nosso decorador-orçamentista, sem compromisso.

astor

Rua Rafael Bandeira, 55 - Fone: 22-4775 - Fpolis-SC.

CONCURSO DE MONOGRAFIAS.

A participação do jovem na vida política do Brasil

"Precisamos com todas as nossas forças atrair os jovens, e atrair pelo exemplo, pelo trabalho, pela luta. Do contrário quem irá nos substituir?"
Presidente Geisel.

A participação do jovem no processo político do país é tão importante que mereceu especial atenção do Presidente Geisel, quando de sua recente visita à Santa Catarina. Considerando esta participação como um dos instrumentos efetivos de integração nacional, o M.A.J. - Movimento Arena Jovem de Florianópolis instituiu um concurso de monografias que deverá abordar o tema, nos seus diferentes níveis políticos, analisando a contribuição prestada pelo jovem na atividade político-partidária brasileira.

- * O título do concurso, é: A Participação do Jovem na Vida Política do Brasil.
- * Abranje jovens dos 14 aos 35 anos, divididos em faixas etárias dos 14 aos 18 e dos 18 aos 35 anos.
- * O prazo de entrega encerrará às 17,00 horas, do dia 4 de julho.
- * Endereço para entrega das monografias: Assembléia Legislativa - Sede da Arena.

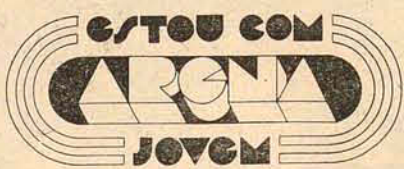

**Assembléia Legislativa
Sede da ARENA**



Recurso ao Supremo por condenação da Justiça Militar

O advogado Fernando Guerra Balsells vai recorrer ao Supremo Tribunal Federal contra a decisão do Superior Tribunal Militar que negou o habeas-corpus em favor do segundo-tenente Aderito Ribeiro, o pedido foi feito pelo fato de ter sido transferido de um quartel militar da aeronáutica para o presídio da rua Frei Caneca (penitenciária professor Lemos de Brito, do Rio de Janeiro).

O militar foi condenado a 6 meses de prisão pelo Conselho Especial de Justiça da 1a. Auditoria da Aeronáutica, sob a acusação de ter comparecido a uma delegacia policial, fardado com as insígnias de capitão-aviador.

O tenente foi transferido para um presídio civil por ter sido atingido pelo AI-5. No recurso ao STF, o advogado alega que o militar tem direito a cumprir a pena no quartel militar, uma vez que somente perdeu a sua condição de oficial, após o julgamento, ao qual compareceu fardado.

O STM ainda não comunicou a 1a. Auditoria da Aeronáutica a decisão, que manteve a sentença que condenou a 1 ano de reclusão o ex-padre Gerson da Conceição, acusado de atividades subversivas no estado do Rio de Janeiro e Espírito Santo. Logo receba o acórdão daquele corte, o juiz-auditor Teocrito Miranda dará ciência ao advogado Heleno Fragoso, patrono do réu.

Peritos do Ministério da Aeronáutica já enviam a promotora Vera Regina Coelho, da 1a. Auditoria da Aeronáutica, o laudo pericial feito no material desviado do parque aeronáutico do Galeão e apreendido em poder de negociantes de ferro velho. Estão denunciados no processo, o funcionário público federal Juarez Mazouque, um sargento e mais seis civis, todos incurso no código penal militar. O representante do Ministério Público Militar está examinando o laudo (que avaliou o material em cerca de Cr\$ 50 mil), devendo pronunciar-se a respeito nos próximos dias.

Policiais gaúchos estão implicados no "golpe do terreno"

Um policial carioca e um escrivão de justiça do Rio de Janeiro foram indiciados como estelionatários no inquérito instaurado pela delegacia de polícia de São Leopoldo, a 33km de Porto Alegre, que investigou o "golpe do terreno" aplicado contra o padre Cândido Santini, de 76 anos, responsável pelas obras do santuário Coração de Jesus, junto ao túmulo do milagreiro Padre Réus.

O golpe foi aplicado pelo fazendeiro Wilson Nunes e pelo empresário esportivo Arnaldo Paes de Figueiredo Júnior, gaúcho residente no Rio de Janeiro, que receberam cobertura do comissário de polícia carioca e advogada Antonio Simonetti e do escrevente juramentado do 160. cartório de notas do Rio de Janeiro, Paulo Humberto Muller.

Os quatro foram presos na quinta-feira passada, mas responderão o processo em liberdade, sendo que os dois cariocas já retornaram ao Rio de Janeiro. A participação do comissário Simonetti não foi perfeitamente esclarecida pela polícia de São Leopoldo, enquanto que o escrivão juramentado foi

surpreendido com o livro de registro no. 1958, do cartório a que está vinculado.

O plano constava da venda de 324 terrenos na praia gaúcha de Tramandaí, que foram evetivamente comprados pelo padre Santini, por Cr\$ 1 milhão e 200 mil em promissórias e cheques sem cobertura. Os acusados haviam prometido ao padre que só as descontariam quando este fechasse negócio com um "grupo americano", representado por Arnaldo Figueiredo e por elemento ainda não identificado, que se apresentava como Fritz Wolff.

Com os cheques do padre, Wilson Nunes chegou a comprar um automóvel Mercedes Benz e tentara adquirir quatro camionetas no revendedor Chevrolet de São Leopoldo. Uma denúncia anônima permitiu à polícia prender a quadrilha, quando ainda se encontrava negociando com o padre. O carro foi devolvido ao proprietário legal e o restante de promissórias e cheques foi apreendido, assim como o livro de registros do 160. Cartório de Notas do Rio de Janeiro.

Em Itajaí, ontem, o estranho sequestro de um pedreiro

Itajaí (Sucursal) — A polícia desta cidade efetua diligência no sentido de descobrir o paradeiro do operário Carlos Baltazar da Silva, que foi raptado ontem por dois desconhecidos — um branco e um preto — do interior de sua residência, situada à rua Jardim Ipiranga.

Na queixa apresentada à delegacia local, dona Amélia Aparecida da Silva, esposa do operário, contou que ontem por volta de 21 horas, estava preparando o jantar, enquanto seu marido assistia televisão. Foi então que bateram à porta de sua casa, e seu esposo foi atender. Imediatamente, dois elementos, aparentando mais ou menos 30 anos, agarraram Carlos Baltazar da Silva, e depois de tapar-lhe a boca para que não gritasse por socorro e ameaçando a mulher, a vítima foi levada para o interior do Volks azul, sem chapas, e tomando rumo ignorado.

Dona Amélia da Silva, disse não saber os motivos de tal atitude dos dois homens, pois ele nunca esteve envolvido em qualquer problema, e prova disso pode ser constatada por palavras dos seus vizinhos, dos quais compartilham de amizade por mais de 8 anos. Além de preocupada com a vida do esposo, dona Amélia teme também pelo seu emprego conseguido há pouco tempo numa firma e que lhes rendia um bom ordenado.

A polícia apesar de procurar a vítima e os dois homens, não acreditou em princípio, na veracidade do sequestro, pois entendem que atrás desses fatos, poderá estar havendo outras verdades. Somente com a localização do operário é que o assunto deverá ser esclarecido devidamente.

VOLKS FURTADO

De outra parte, José Paulo Merlin, residente à rua Benjamin Franklin Pereira, 208, esteve na polícia registrando o furto de seu carro, um Volks de chapas IJ-18-59, que foi retirado do interior de sua garagem, no final desta semana.

Superlotação dos presídios é também problema da Bahia

Brasília —
O Secretário de Justiça da Bahia, Sr. Tourinho Dantas, disse, na comissão parlamentar de inquérito das penitenciárias, que a grande deficiência do setor penitenciário naquele estado era com relação à redução dos detentos, embora não exista, como em outras unidades da federação, o problema da superpopulação dos presídios.
A CPI das penitenciárias, segundo informou o presidente do órgão técnico, deputado José Bonifácio Neto (MDB-RJ), pretende obter dos secretários de justiça dos Estados de maior importância depoimentos sobre a real situação do sistema penitenciário, para que, na análise dos trabalhos, possa ser elaborado um relatório que venha sugerir várias medidas benéficas para esse setor em todo o país.

RARA OPORTUNIDADE

EDIFÍCIO REMBRANDT

18a. — Apartamentos: de frente, totalmente ensolarados, somente 3 unidades por andar. Acabamento em gesso e massa corrida. 3 dormitórios, 2 banheiros, (sendo 1 privativo p/casal) sala de estar/jantar em L. Cozinha - copa, área de serviço, dependências completa p/empregada. Armários embutidos nos dormitórios e cozinha. Banheiro com box; azulejos coloridos nos banheiros e cozinha. Aquecedor termorô, telefone individual, Garage individual, exaustor, Ar condicionado. Totalmente carpetado.
Financiamento: 15 anos — Aceitamos seu imóvel.
Informações: Praça Pereira Oliveira, 14 — Fone: 22-4340
Rua Deodoro, 13 — Fone: 22-4368

CADERNETA DE POUPANÇA É ISTO:

- Rentabilidade
- Correção Monetária
- Dedução no imposto de renda
- liquidez imediata
- Garantia do Governo Federal



Ou seja, é o melhor negócio para quem pretende a segurança para a família, futuro para os filhos.
Só a poupança valoriza amanhã o seu esforço e o seu trabalho de hoje. Pense nisso na próxima vez que for investir o seu dinheiro em algo útil.
Economize. A Caderneta de Poupança APESC lhe dá todas as vantagens.
Abra a sua conta.

APESC

ASSOCIAÇÃO DE POUPANÇA E EMPRÉSTIMO DE SANTA CATARINA
Rua Tenente Silveira No. 21 Fones 2589 e 4783 - Florianópolis. Filiais em Blumenau, Joinville, Criciúma, Tubarão, Itajaí e Lages

BALNEÁRIO CAMBORIÚ



"VERANEIO"
Comércio de Imóveis Ltda.
— CRECI 68 —

COMPRA E VENDA — ADMINISTRAÇÃO DE IMÓVEIS

INCORPORAÇÕES — INDIVIDUAÇÕES ENGENHARIA — CONSTRUÇÕES DEPARTAMENTO JURÍDICO

FINANCIAMENTOS PARA:
— AQUISIÇÃO
— CONSTRUÇÃO
— TRANSFERÊNCIAS

MATRIZ: Rua 1001, 25 — Ed. ITAMARATY — Loja, 3
Fone: 2220 — 88330 — B. Camboriú — SC.
FILIAL: Rua Hercílio Luz, 166 — Loja, 9
88300 — ITAJAÍ — Santa Catarina

CIESA

VENDE

COQUEIROS: Terreno a Rua Pascoal Simone. Ref. 064.

SACO DOS LIMÕES: Casa residencial em alvenaria a Rua Júlio Costa por apenas Cr\$ 65.000,00. Ref. 062

CENTRO: Apto. de 112 m2 com garagem, 2 quartos, dependência de empregada, área de serviço. Ref.: 065

CHÁCARA DO ESPANHA: Apto térreo de 2 dormitórios, garagem etc. Ref. 066

ANGELO LAPORTA: Terreno de 44 x 98 m. Ref.: 067.

SÃO JOSÉ — BALNEÁRIO: 2 casas em alvenaria estilo americano, perto do mar. Ref. 058 e 059.

COQUEIROS: Rua Prof. Bayer Filho, lote plano, zona residencial. Ref.: 056.

COQUEIROS: Casa residencial a 50 m da praia de 4 quartos, armários embutidos, 2 garagens e jardim. Ref.: 061.

COQUEIROS: Perto da praia, casa em alvenaria Cr\$ 150.000,00. Ref.: 061A
TRINDADE: Terreno plano de 24 x 30 a Rua Bacharel, zona residencial, Ref.: 060.

INTERIOR DA ILHA: Área de 65.000m2 fazendo frente para a estrada com 500m e fundos com 225m de praia de banho. Ref.: 052.

INFORMAÇÃO E VENDAS CIESA — EDIFÍCIO APOLO, TÉRREO
Fone 22-3292 - Plantão permanente, inclusive aos domingos.
C.R.E.C.I. 13

CIESA
COMÉRCIO E ADMINISTRAÇÃO DE IMÓVEIS LTDA.

CRECI - 11a. Região 13 - Ed. Apolo - Ten. Silveira eq. Deodoro

Prieto diz que renda tem melhor distribuição

Durante a instalação do II Encontro Regional de Artesanato do nordeste, o ministro do trabalho, Arnaldo Prieto, ressaltou a preocupação do governo Geisel com relação à distribuição da renda, baseado no princípio de que "deve-se distribuir o bolo enquanto cresce". O artesano foi visto pelo ministro como uma atividade não só cultural, mas também de apoio na complementação da renda familiar.

O Sr. Arnaldo Prieto destacou a importância do artesanato como gerador de riquezas, como fator de aproveitamento da mão-de-obra excedente, "servindo assim como um guia para o encaminhamento profissional da juventude". Na agenda do encontro que reúne os estados da Bahia, Sergipe, Alagoas e Pernambuco, consta a discussão com o ministro sobre critérios qualitativos para o artesanato, difusão do ensino e, legislação que propicie o reconhecimento legal da profissão.

O II Encontro Regional de Artesanato está sendo realizado na Colônia de férias Deraldo Mota na praia de Piata, em Salvador, devendo encerrar-se hoje à tarde, após uma série de conferências e debates em torno da atual situação do artesanato no Brasil.

BNH garante resgate nas empresas em liquidação

A partir do dia três de julho, todos os depositantes de caderneta de poupanças e portadores de letras imobiliárias, de responsabilidade das três sociedades de crédito imobiliário, Tradição, de Salvador, Tabajara, de Recife, e Vitória Minas, de Vitória, cuja liquidação foi anunciada pelo BNH na sexta-feira passada, poderão sacar seus depósitos ou resgatar as letras, com juros e correção monetária, conforme garantiu o Banco Nacional de Habitação, através de declaração prestada pelo diretor Osvaldo Iorio.

Os interessados no resgate de seus depósitos deverão, a partir de hoje, comparecer às agências das respectivas sociedades, para receberem os formulários próprios à habilitação e, após devidamente preenchidos, devolvê-los até o dia primeiro de julho, a fim de que possam dois dias depois, receber a devida quitação.

O Sr. Osvaldo Iorio informou que os possuidores de letras imobiliárias, deverão anexá-las aos formulários de apresentação de letras imobiliárias, devidamente preenchidos, e apresentarem em qualquer dependência da sociedade.

O mesmo procedimento deve ser adotado aos portadores das letras imobiliárias, objeto de custódia fiscal, nos termos do decreto-lei 1338, bem como aos titulares de cadernetas de poupança que deverão dirigir-se apenas à agência da respectiva sociedade. A correção monetária e os juros serão calculados sobre o saldo existente na caderneta considerado em unidades padrão de capital (UPC) na data em que foi decretada a liquidação extra-judicial.

Assembléia do Maranhão pode rejeitar as contas de Neiva

Já está em poder da comissão de orçamento da Assembléia Legislativa do Maranhão o processo do Tribunal de Contas rejeitando, conforme o relatório do conselheiro Niwaldo Macieira, a prestação de contas do ex-governador Pedro Neiva, referente ao ano de 1974. Como não há uma orientação fixada quanto à posição a ser adotada pela maioria arenista, tudo indica, até agora, que o parecer prévio do tribunal, concordando com o relator do processo, será acatado.

Em seu relatório, anexado ao processo, o conselheiro Niwaldo Macieira analisa, inicialmente, o aspecto jurídico da prestação das contas: "A execução orçamentária do exercício de 1974 afigura-se bastante irregular devido à inobservância de preceitos legais. Causou-nos admiração o uso abusivo dessa prática no ano que findou. Outra coisa terrível que ocorreu, durante a ges-

tão orçamentária que findou, foi o grande volume de dispêndios denominados "despesas em caráter de urgência", eufemismo para justificar a realização de despesas empenhadas posteriormente".

"Matéria da maior responsabilidade e interesse para a gestão financeira é que se refere aos contratos administrativos principalmente os pertinentes à realização de obras públicas e serviço de engenharia. É, por incrível que pareça, ironia, o de tramitação mais lenta neste tribunal. Regra geral, quando os mesmos são trazidos ao julgamento deste tribunal, já decorreu toda vigência da Avenca, com a agravante de estarem em desconformidade com as normas legais. O índice de desrespeito aos preceitos normativos de elaboração dos contratos é assustador: aproximadamente 98 por cento. Despesa efetuada, ou obra acaba-

da, abandonada, inacabada. E, impotente, para uma ação mais enérgica, o tribunal se limita à conversão dos julgamentos desses feitos em diligências para medidas saneadoras de caráter meramente formais. Em muitas ocasiões os processos baixados em diligência só retornam depois de decorridos mais de ano.

Depois de outras considerações sobre o balancete geral do Estado, o conselheiro-relator conclui dizendo que "a gestão financeira-patrimonial do exercício de 1974 caracterizou-se pela ausência de legalidade em grande parte das despesas realizadas, com vícios insanáveis de nulidade de "pleno juris" e que, "em razão disso, somos pelo entendimento de que este tribunal emita parecer desfavorável à aprovação, por parte da soberana Assembléia Legislativa, das contas de que trata o processo".

ESTADO DE SANTA CATARINA
ELETRIFICAÇÃO RURAL DE STA. CATARINA S/A - ERUSC

AVISO

A Eletrificação Rural de Santa Catarina S/A - ERUSC -, torna público que promoverá, a partir de 20/07/1975, a Inscrição Cadastral em seu Registro de Fornecedores, abrangendo empresas fabricantes e/ou distribuidoras de materiais de escritório e elétricos e executoras de obras e serviços de engenharia.

Os editais correspondentes poderão ser obtidos junto ao Departamento de materiais da ERUSC, na rua Tenente Silveira - Edifício das Diretorias, 2o. andar, em Florianópolis, SC, no horário comercial, de segunda à sexta-feira.

Florianópolis, 18 de junho de 1975.

Adhemar Garcia Filho - Arnaldo Schmitt Júnior
Diretor de Administração - Diretor Presidente

ELETRIFICAÇÃO RURAL DE SANTA CATARINA S/A - ERUSC -

TOMADA DE PREÇOS Nº 03/75

A Eletrificação Rural de Santa Catarina S/A - ERUSC -, com sede à Avenida Rubens de Arruda Ramos, 464, nesta Capital, avisa aos interessados que fará realizar no dia 04/07/75, à Rua Tenente Silveira, Edifício das Diretorias, segundo andar, Florianópolis, a Tomada de Preços No. 03/75, para aquisição de Móveis de Escritório, no valor aproximado de Cr\$ 106.000,00.

O Edital correspondente poderá ser obtido no Departamento de Material da ERUSC, sito no local da Tomada de Preços, no horário das 08:00 às 12:00 e das 13:30 às 18:00 horas, de segunda à sexta-feira, onde serão prestados os esclarecimentos complementares.

Florianópolis, 18 de junho de 1975

Adhemar Garcia Filho - Arnaldo Schmitt Júnior
Diretor de Administração - Diretor Presidente

ELETRIFICAÇÃO RURAL DE SANTA CATARINA S/A - ERUSC -

TOMADA DE PREÇOS Nº 04/75

A Eletrificação Rural de Santa Catarina S/A - ERUSC -, com sede à Avenida Rubens de Arruda Ramos, 464, nesta Capital, avisa aos interessados que fará realizar no dia 04/07/75, à Rua Tenente Silveira, Edifício das Diretorias, segundo andar, Florianópolis, a Tomada de Preços no. 04/75, para aquisição de material técnico destinado ao serviço de desenho, no valor aproximado de Cr\$ 80.000,00.

O Edital correspondente poderá ser obtido no Departamento de Material da ERUSC, sito no local da Tomada de Preços, no horário das 08:00 às 12:00 e das 13:30 às 18:00 horas, de segunda à sexta-feira, onde serão prestados os esclarecimentos complementares.

Florianópolis, 18 de junho de 1975

Adhemar Garcia Filho - Arnaldo Schmitt Júnior
Diretor de Administração - Diretor Presidente

ELETRIFICAÇÃO RURAL DE SANTA CATARINA S/A - ERUSC -

TOMADA DE PREÇOS Nº 05/75

A Eletrificação Rural de Santa Catarina S/A - ERUSC -, com sede à Avenida Rubens de Arruda Ramos, 464, nesta Capital, avisa aos interessados que fará realizar no dia 04/07/75, à Rua Tenente Silveira, Edifício das Diretorias, segundo andar, Florianópolis, a Tomada de Preços No. 05/75, para aquisição de Material Técnico destinado ao serviço de topografia, no valor aproximado de Cr\$ 200.000,00.

O Edital correspondente poderá ser obtido no Departamento de Material da ERUSC, sito no local da Tomada de Preços, no horário de 08:00 às 12:00 e das 13:30 às 18:00 horas, de segunda à sexta-feira, onde serão prestados os esclarecimentos complementares.

Florianópolis, 18 de junho de 1975

Adhemar Garcia Filho - Arnaldo Schmitt Júnior
Diretor de Administração - Diretor Presidente

ELETRIFICAÇÃO RURAL DE SANTA CATARINA S/A - ERUSC -

TOMADA DE PREÇOS Nº 06/75

A Eletrificação Rural de Santa Catarina S/A - ERUSC -, com sede à Avenida Rubens de Arruda Ramos, 464, nesta Capital, avisa aos interessados que fará realizar no dia 04/07/75, à Rua Tenente Silveira, Edifício das Diretorias, segundo andar, Florianópolis, a Tomada de Preços No. 06/75, para aquisição de Equipamentos e Materiais para os montadores de linha, no valor aproximado de Cr\$ 380.000,00.

O Edital correspondente poderá ser obtido no Departamento de Material da ERUSC, sito no local da Tomada de Preços, no horário das 08:00 às 12:00 e das 13:30 às 18:00 horas, de segunda à sexta-feira, onde serão prestados os esclarecimentos complementares.

Florianópolis, 18 de junho de 1975

Adhemar Garcia Filho - Arnaldo Schmitt Júnior
Diretor de Administração - Diretor Presidente

cresça, brinque, estude, ame, multiplique, trabalhe e construa

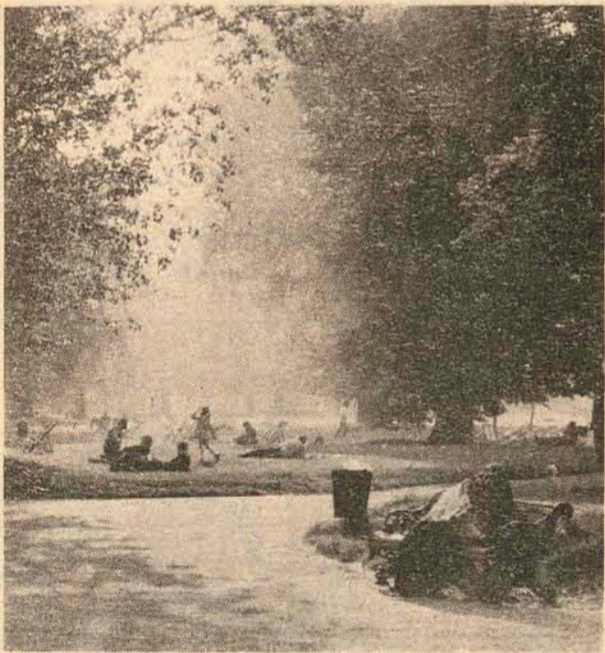
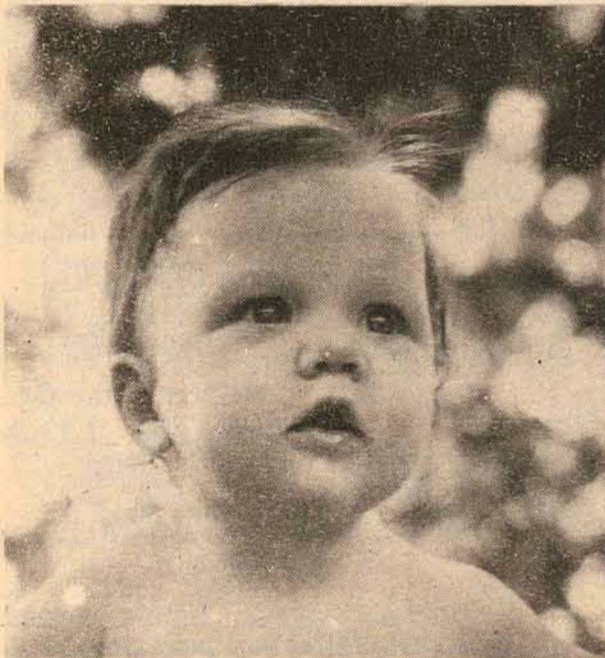

O BRDE existe para ativar a nossa economia. Acreditamos na sólida realidade de que um povo só pode alcançar o bem-estar, o conforto, a educação e a segurança, através do desenvolvimento nascido da força do seu trabalho. Faça o progresso. O BRDE está com você.

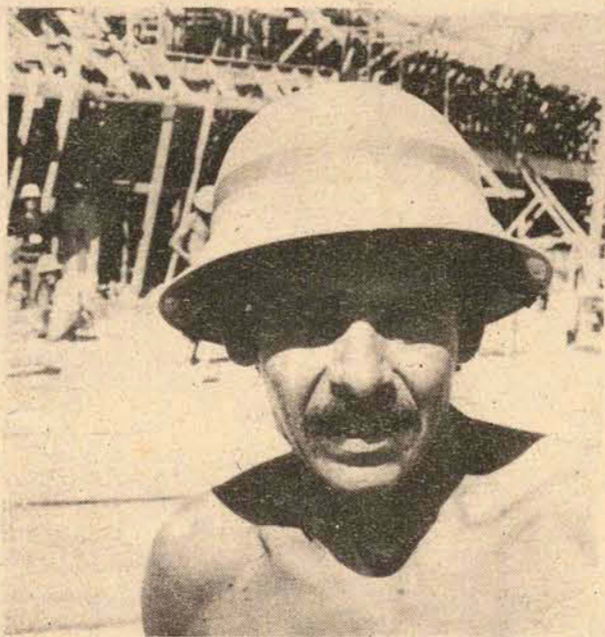

o BRDE está com você



BANCO REGIONAL DE DESENVOLVIMENTO DO EXTREMO SUL

 <p>GRAVADOR TRANSICORDER Importado, com estojo! Apenas 429,00 a vista!</p> <p>FITAS K-7 60 minutos! Apenas 7,90 a vista!</p>	 <p>TOCA FITAS STEREO PARA AUTOMÓVEIS 12 volts! Desde 680,00 a vista! Ou apenas 64,00 mensais! GRÁTIS: Instalação</p>	 <p>TEVÊS DE MESA 23 e 24 polegadas! GE, Colorado, Philips, Philco e Telefunken! A partir de 1.298,00 a vista!</p>	 <p>FONÓGRAFO PORTÁTIL SANYO Com rádio! Apenas 349,00 a vista!</p>	 <p>CAIXA ACÚSTICA AMPLISOM 10 watts! Apenas 595,00 a vista!</p>
---	---	--	---	---

Rosemary *é isso aí!*

COMANDA A TRADICIONAL



EXPLOÇÃO DE OFERTAS



DAS LOJAS HM!

Milhares de artigos com remarcação total a vista ou a perder de vista!

TUDO COM UM CRUZEIRO DE ENTRADA

SÓ PRÁ NÃO DIZER QUE NÃO DEU NADA!

APROVEITE! Tudo com a redução do IPI!

GRÁTIS cupons para o sorteio de 3 CHEVETTE 3 REFRIGERADORES CONSUL!

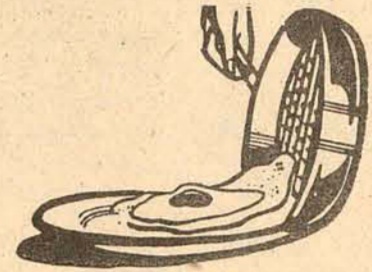

FRIGIDEIRA ANTI-ADERENTE TEFAL
"A legítima"!

Apenas **32,00** a vista!

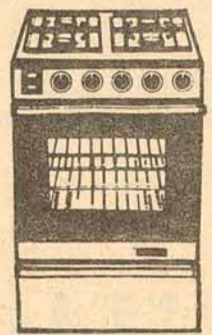

FOGÕES

Erastemp, Wallig, Dako, Geral, Brasil e Semer!

A partir de **598,00** a vista!

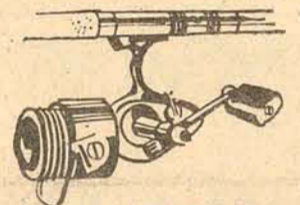

MOLINETE DEHN SPOT

De ~~123,00~~

Apenas

99,00 a vista!



TEVÊS PORTÁTEIS
Philips, GE, Philco e Empire!

A partir de **879,00** a vista!



LAMBRETTA BP SUPER LUXO
150 CC - Com estepe!

De ~~9.491,00~~

por **8.067,00** a vista!

Ou apenas **550,00** mensais!

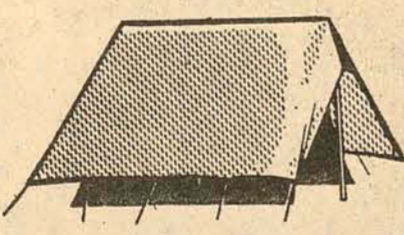

BARRACA LOBINHO

De **1.201,00**

por **969,00** a vista!

Ou 10 x **120,00** mensais!



ENCERADEIRA ARNO

Dupla haste cromada!

Apenas **49,00** mensais!



MOTOCICLO KATIA GARELLI

De ~~6.648,00~~

por **5.650,00** a vista!

Ou apenas **385,00** mensais!



CAMA DE CAMPANHA

De ~~125,00~~

por apenas

99,00 a vista!

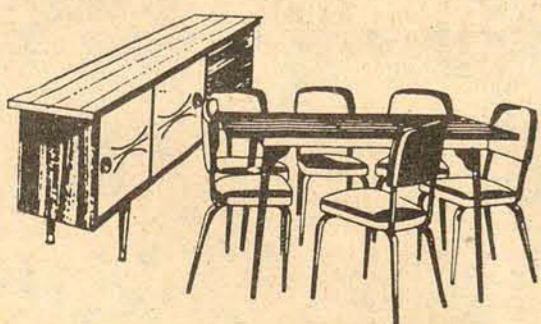
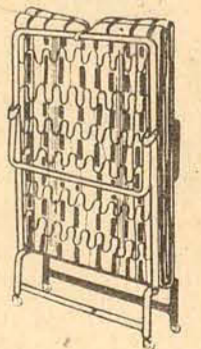

CONJUNTO R. GOMES

Apenas **1,00** de entrada!



FAQUEIRO WOLFF

Aço Inox, 24 peças!

Apenas **59,00** a vista!

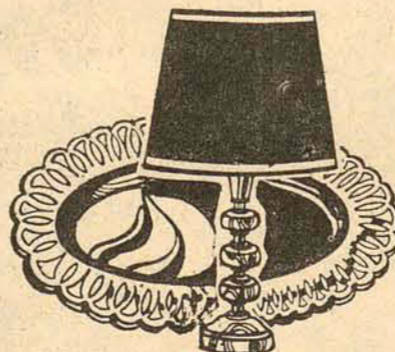

LAMPADÁRIOS, PORCELANAS, CRISTAIS, PRATARIAS, LUSTRES E ADORNOS EM GERAL!

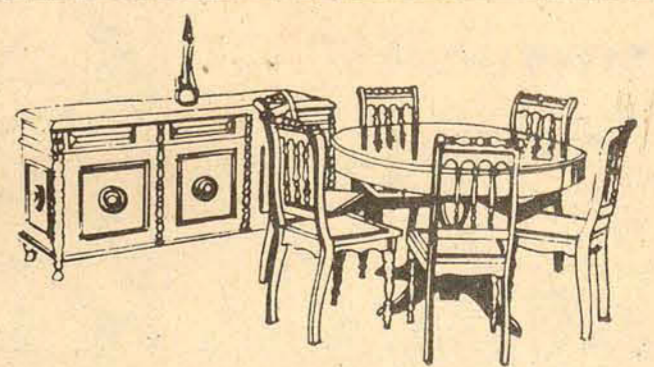

SALA DE JANTAR COLONIAL MORO

8 peças!

Apenas **2.739,00**

a vista!

Cinofilia

- CINOFILIA -
KENNEL CLUB DE FLORIANÓPOLIS'

O K.C.F. está organizando uma exposição de âmbito nacional, que se fará realizar nos dias 19 e 20 de julho próximo, tendo como local a Sede do LIC (Lagoa Iate Clube).

Os entusiastas de nossa cidade já estão se movimentando neste sentido, e seus cães já estão sendo preparados pelo Major Braga todos os sábados à tarde, no Centro de Instrução da Polícia Militar, na Trindade.

O K.C.F. com sua nova Diretoria já empossada, está se movimentando em todos os sentidos na organização da exposição, para que esta alcance a meta desejada, e para isto temos que trabalhar arduamente, e contar com a colaboração de todos os "cachorritos" de nossa Ilha, e assim poderemos concretizar nossos objetivos.

Os entusiastas em cinofilia estão se manifestando dia após dia, devemos confessar que em nossa capital tem muitos escondidos, e com a movimentação do K.C.F. estão pouco a pouco aparecendo, e esperamos contar com todos, para o sucesso da nossa exposição.

- PREPARAÇÃO DOS CÃES PARA A EXPOSIÇÃO -

O treinamento dos cães para a exposição, estão sendo executados pelo Major Braga, já citado anteriormente, todos os sábados no CIPM (Centro de Instru-

ção sa Polícia Militar, na Trindade), das 14h30m às 17,00 horas. Devemos alertar para todos que possuem cães com Pedigree que façam suas inscrições, e que levem os mesmos para os treinamentos.

LOCAL DE INSCRIÇÕES

A partir do dia 23 deste mês, estarão abertas as inscrições para a exposição no seguinte local e horário:

Praça XV de Novembro, 21, 5o. andar, conj. 504. Tel. 22-4568 Fpolis. Horário comercial.

A taxa de inscrição será de Cr\$ 50,00. Obs. - Inscrições no último dia terão um acréscimo de 100%.

CARO LEITOR:

Todos os domingos esta coluna será preenchida sobre assuntos de cinofilia, e queremos com isto, levar ao leitor uma noção geral de tudo aquilo que é interessante para o mundo canino.

Será publicado tudo que disser respeito a cães, como aquisição, venda, preços, informações úteis sobre como criá-lo devidamente, enfim, recomendações necessárias sobre vacinações, doenças infecto-contagiosas, alimentação etc.

Se algum leitor tiver matéria interessante sobre cinofilia, também sobre compra e venda de cães, poderá remeter à Clínica Veterinária Lovely Dog, rua Aracy Vaz Callado no. 46, Estreito, Fpolis, SC.

Jairo Hélio de Souza
Médico Veterinário

Horóscopo

Omar Cardoso

ÁRIES - Algumas preocupações p assageiras logo às primeiras horas do dia. Mas tudo se solucionará, pois até mesmo os amigos ajudarão. Favorável aos negócios relacionados com minas, ferros, metais e madeiras.

TOURO - Deverá neste dia reanimar as pessoas menos favorecidas, indicando-lhes o caminho certo a seguir. Terá recompensações em breve futuro. Ótimo dia aos escritos, a publicidades e às comunicações.

GÊMEOS - Dia em que reúne muitas chances para que você possa progredir pelo esforço no trabalho e pelos negócios que vier a realizar. Muito bom para iniciar viagem, para a vida amorosa e a reuniões sociais.

CÂNCER - Dia em que muito favorecerá em assun-

tos novos. Receberá surpreendente impulso de pessoa de bom poder monetário, pois seu forte magnetismo pessoal a influenciará. Ótimo ao amor e à melhora da saúde.

LEÃO - Dia em que deverá evitar acidente, fraudes e enganos. Aja com bastante cautela e não dê ouvidos a pessoas falantes e de caráter suspeito. Êxito em estudo de ciência, em pesquisas e investigações.

VIRGEM - Tudo que se relacionar com dinheiro e empresas, estará sob excelente aspecto astrológico neste dia. Mas não se esqueça de ser cuidadoso e de evitar precipitações e excessos de um modo geral.

LIBRA - Ótima influência astral para buscar sua tranquilidade financeira e sua prosperidade profissional e social. Entabule novas idéias e ponha-as em prática tão logo possível. Bom às viagens e ao amor.

ESCORPIÃO - Dia muito favorável, alegre e com muitas probabilidades de êxito profissional, social e financeiro. Procure vivê-lo intensamente para que seus sonhos, desejos e aspirações se concretizem. Pode amar.

SAGITÁRIO - Pequenas dificuldades financeiras e pessoais deverão se apresentar nas próximas horas de influência astral. À tarde e à noite, haverá certa tranquilidade, principalmente se aniversaria no segundo decanato.

CAPRICÓRNIO - Bom dia mesmo. Sua saúde se elevará, o que lhe dará novas forças para lutar e conseguir chegar onde está pretendendo. Sua personalidade será brilhante, o que influenciará pessoas do sexo oposto, que lhe serão propícias.

AQUÁRIO - Dia em que será muito proveitoso, mas que requer muito esforço de sua parte para que seus planos sejam concretizados. Seja também mais constante e procure ver as coisas somente do lado bom. Pode amar. Boa saúde.

PEIXES - Não deixe que a timidez afete seu ânimo, pois o dia muito o favorece nos negócios, nos novos planos profissionais e em todas as empresas que pretende fazer. Sucesso em viagens e na vida amorosa.

Cinema

Darci Costa

CECOMTUR 2-4-7,45-9,45 horas - A VIAGEM PROIBIDA, de Vittorio De Sica, com Richard Burton, Sofia Loren, Ian Bannen, Censura 10 anos.

SÃO JOSÉ 1,30 hora - O MAIS LOUCO DOS ROUBOS - 10 anos. 3,45-7,45-9,45 horas - A VIRILIDADE, de Paolo Cavara, com Turi Ferro, Agostina Belli, Censura 18 anos.

RITZ 10,00 e 2,00 horas - MATINADA NO PALCO com A Galinha dos Ovos de Ouro. 4-7,45-9,45 horas - SALUGHTER JOGA SUJO, de Gordon Douglas, com Jim Brown, Gloria Mendry, Censura 18 anos.

CORAL 2,00 horas - FUJA ENQUANTO É TEMPO - 14 anos. 4-8-10 horas - ADULTÉRIO, de Ody Fraga, com Mário Benvenuto, Nadir Fernandes, Censura 18 anos.

ROXY 2,00 e 8,00 horas - O MAIS LOUCO DOS ROUBOS UM CONVIVADO BEM TRAPALHÃO, Censura 14 anos. JALISCO 2,00 horas - A PANTERA COMANDA O ESPETÁCULO - 5 anos. 4-7,3-9,30 horas - CASSINO ROYALE, com Peter Sellers, Ursula Andrews - Censura 16 anos.

GLÓRIA 2,00 horas - UM CONVIVADO BEM TRAPALHÃO - 10 anos. 4,00 e 8,00 horas - FUJA ENQUANTO É TEMPO, com Lino Ventura.

COM O DEMÔNIO NA ALMA, com Dev Anand - 18 anos. RAJÁ 2,00 horas - O JECA E O BODE - Censura 5 anos. 5,00 e 8,00 horas - MAIS OU MENOS VIRGEM, com Paschoal Guida.

TRANSFORMADORES

3.000 KVA	13,2	-	3,8 KV
2.000 KVA	44,0	-	13,2 KV
1.500 KVA	44,0	-	11,0 KV
1.500 KVA	44,0	-	6,6 KV

E VÁRIOS OUTROS PARA PRONTA ENTREGA

ASADA & CIA. LTDA - RUA DO FICO, 157, SÃO PAULO - FONES: 273-1422 e 63-3008.

"HOEPCKE E CARBORUNDUM"

O Sr. Hans H.K. Bahn, Gerente Regional de Vendas da firma Carborundum S/A, com fábrica em Vinhedo, São Paulo, esteve em Florianópolis entrevistando-se com o Diretor Presidente de Hoepcke do Comércio S/A, Dr. José M. Comelli, para formalizar entendimentos relativos a operações comerciais de mútuo interesse.

A partir do dia 1o. de Julho próximo, Hoepcke do Comércio S/A passará a ser distribuidor dos produtos Carborundum, que constituem a mais conceituada marca em lixas e abrasivos do país.

CONJUNTO RESIDENCIAL CHRISTIANE VILLAGE

TRINDADE:

Ed. em fase de acabamento-entrega em 30 dias.

Apartamentos com 3 quartos-living-cozinha e banheiro com azulejo decorado até o teto - área de serviço, dependência de empregada, garagem, play-ground - rua privativa do condomínio.

Condições: Cr\$ 10.000 no ato, prestações de Cr\$ 2.450,00 - (a decoração poderá ser incluída no financiamento).

Plantão de vendas no local. Tratar: Sociedade Nacional de Construção - fone 22-1938. Ed. Jorge Daux - loja 7.

Pense um pouquinho em Santa Catarina ao aplicar no Fundo 157.

Pense no BESC.

Pense um pouquinho nas vantagens de aplicar no FUNDO BESC DL 157:

- Percentual significativo de aplicações feitas em empresas catarinenses.
- Incremento da ordem de 212% no patrimônio líquido, verificados nos dois últimos anos.
- Em resumo, aplicando no BESC você está contribuindo para o progresso de Santa Catarina e obtendo a melhor valorização para a sua aplicação.

BESC FINANCEIRA S.A. CRÉDITO, FINANCIAMENTO E INVESTIMENTOS

Rua Desdono, 17 ou em qualquer agência do Besc.

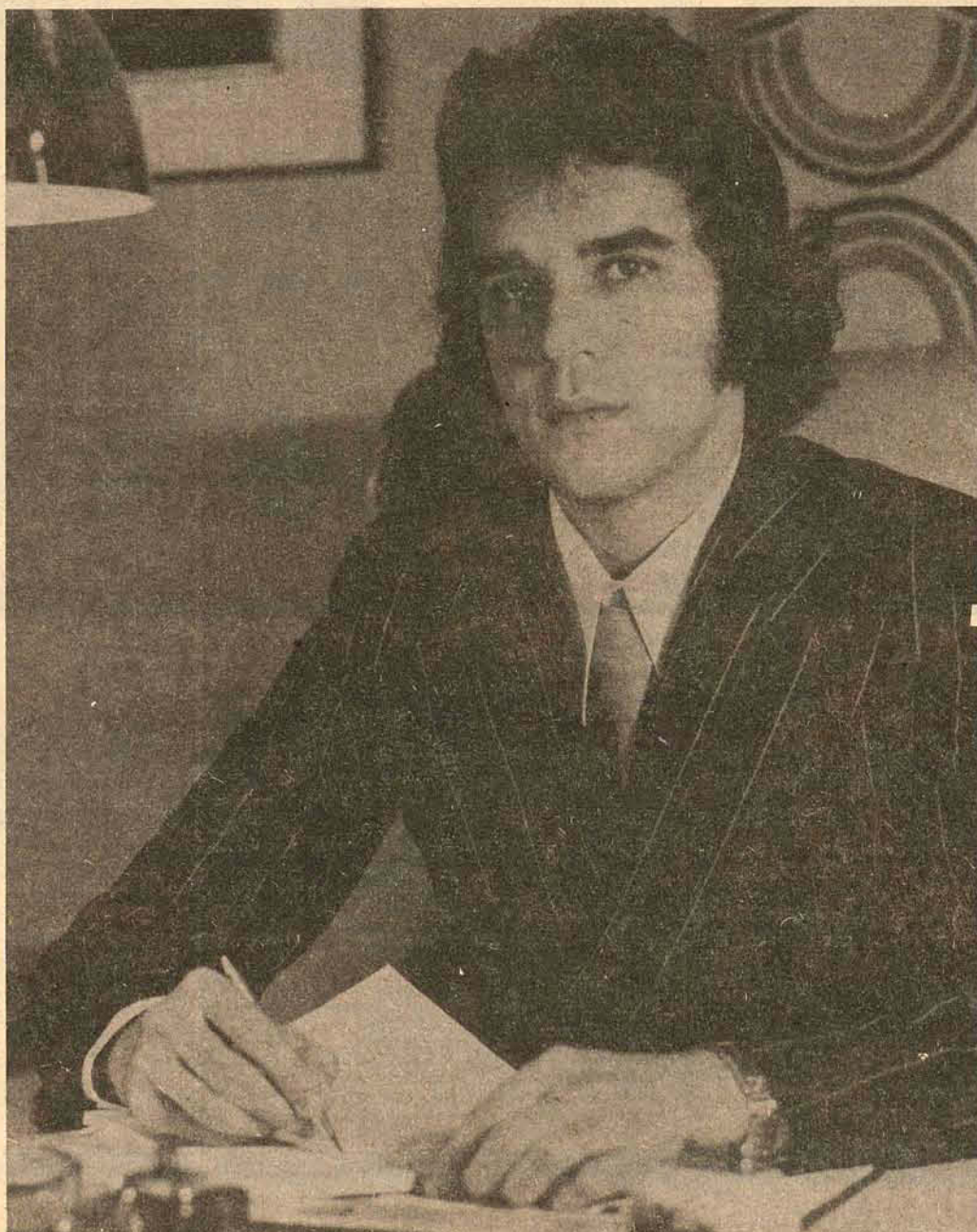

Viajantes e Turistas hospedam-se no HOTEL VALERIM.

- Vejam as principais razões:
- Hotel totalmente novo, todo carpetado, móveis estilo colonial, c/ telefone nos apartamentos.
- Local aprazível com vista maravilhosa para cidade, onde se respira ar puro, ótimo café matinal.
- Amplo estacionamento e garagem coberta.
- Boa categoria c/ preço popular.
- PANORÂMICO HOTEL VALERIM

- Localizado à Av. Ivo Silveira, 501 - Coqueiros
- Fones - 44-2160 - Florianópolis.

30 VENDEDORES JÁ ESTÃO INTEGRANDO NOSSA EQUIPE

30 CORRETORES QUE PREENCHERAM AS EXIGÊNCIAS DA EMPRESA, VIVEM SOCIALMENTE EM NÍVEL ELEVADO, GRÀÇAS AO FATURAMENTO TRANQUILO DO DIA-A-DIA.

PRECISAMOS DE MAIS 10 CORRETORES

COM EXPERIÊNCIA OU CONHECIMENTO SUFICIENTE PARA ADAPTAÇÃO AO NOSSO SERVIÇO; APRESENTAÇÃO IMPECÁVEL DADO A CATEGORIA DE NOSSA CLIENTELA;

COM ABSOLUTA VONTADE DE PROGREDIR, FAZENDO DA PROFISSÃO DE CORRETOR, NÃO UM BICO OU UMA SOLUÇÃO TEMPORÁRIA, MAS UMA ATIVIDADE PROFISSIONAL DEVIDAMENTE RESPEITADA.

A EMPRESA PAGA AS MAIS ALTAS COMISSÕES DA PRAÇA, PROPORCIONANDO AOS INTEGRANTES APROVADOS PARA O SEU QUADRO, RETIRADAS POR CONTA DE PRODUÇÃO;

SE TUDO ISTO É DO SEU INTERESSE E SE VOCÊ, MESMO SEM PRÁTICA, SE JULGA CAPAZ DE PERTENCER AO QUADRO DE CORRETORES DA EME-DAUX, APRESENTE-SE À PRAÇA PEREIRA OLIVEIRA, 14 - TÉRREO - DEPARTAMENTO DE VENDAS.

EMEDAUX

PRÓ-MÚSICA

Quem são os amadores da música?

Em qualquer parte do mundo onde se realiza música, vamos encontrar entre a platéia, um público mais ou menos fiel e constante, mas sempre entusiasmado: os amadores.

Quer façam música (executem, cantem, ou mesmo dançam) ou já tenham feito em outras épocas da vida, quer sejam unicamente ouvintes, é este público que representa para o artista a própria ca-

xa de ressonância. Realmente, só as personalidades excepcionalmente fortes podem suportar a criação artística, sem jamais encontrar eco ao seu ideal junto aos próprios

contemporâneos. Esperanças num amanhã reparador não parece constituir um estimulante para a vontade de ação, de criação. Mais capaz e sensível um artista, maior será sua exigência

de elan de um público reconhecido e caloroso. Os "produtores de Som", podem permanecer pouco numerosos; seus "amplificadores" devem ser sempre numerosos. Enfim o artista sem público é como um som sem caixa de ressonância. Basta um punhado de ouvintes atentos e reconhecidos num canto da sala de concertos para galvanizar o artista intérprete, fazer-lhe dar o máximo de

si mesmo. Os grandes artistas sempre foram os primeiros a fomentar uma generalização da educação em meio ao povo, onde se recruta o seu querido público.

E certo que somente tem acesso à música, aqueles que fazem música. Mas o que é fazer música na verdade? Não é somente tocar um instrumento, cantar ou dançar; estas não são mais do que atividades corporais. Sabemos que existem leis da técnica e cada instrumento possui seu "manejo" particular. Porém as características da arquitetura corporal são sempre as mesmas. Dedilhar um instrumento, isto nada tem a ver com a produção do som em si, e menos com o ritmo musical. O que importa é o que se passa no espírito durante o caminho que vai de um som produzido e o que irá ser. Na verdade aquilo que permite fazer música é muito: a atividade psico-física interior. Como explicar, por exemplo, o fato de se descobrir frequentemente vozes em pessoas que jamais cantaram, mas se revelaram em seguida excelentes cantores? Evidentemente, pelo "Canto interior ou Canto mudo". Portanto execução é sobretudo o efeito exterior de uma constante atividade

musical interior, a única verdadeira.

Aquele que não exercita a atividade musical interior, não fará música jamais, a despeito de toda conquista técnica e de toda virtuosidade. Os músicos silenciosos são os mais eficazes servidores da arte.

Entendemos que é necessário fazer música para ser receptivo à música, porém fazer música como atividade interior. Não é impossível algumas vezes, o amador estar mais perto do músico criador, da composição, que um bom artista que é apenas intérprete. Contudo, os autênticos grandes intérpretes são igualmente artistas criadores no sentido de recriar uma obra existente segundo a total identificação com o mundo interior do compositor, sem deixar de marcar a presença de sua própria personalidade.

Não seria temerário afirmar que no passado o músico amador foi altamente acreditado e estimado. Haja vista Philippe Emmanuel Bach ter dedicado sua obra aos "Conhecedores e amadores" e nada a seus colegas de profissão. Muitos criadores no barroco e pré-barroco italianos, hoje redescobertos e admirados, consideravam-se simplesmente "Diletantes" isto é amadores.

Certamente temos hoje em dia mais executantes do que em outros tempos; músicos amadores-não. Talvez o resultado da transformação do músico "doméstico" em músico profissional das salas públicas de concerto, talvez da atitude e comportamento do homem face às exigências de uma nova ordem social, menos atenta aos fenômenos, onde a afetividade e sensibilidade se encontram em primeiro plano.

O resultado da diminuição do número de músicos amadores, pode-se observar no gradativo esvaziamento das salas de concertos.

Gostar de Música, quer dizer compreender com sensibilidade. E justamente o amador que tem as melhores chances de se concentrar, desde os primeiros anos de contato com a música, sobre esta compreensão de que as definições intelectuais nascerão espontaneamente.

Devemos permitir que todos os tipos de experiência psicológica dos diferentes compositores nos penetrem a uma igual profundidade e força. Aquele que não se preocupa em sair da muralha de sua própria personalidade não será jamais um amador e nenhum Philippe E Bach lhe dedicará suas obras.

Concertos

ASSOCIAÇÃO CORAL DE FLORIANÓPOLIS

A Associação Coral de Florianópolis dará um recital na cidade de Joinville no próximo dia 28, na qualidade de convidada especial do Prefeito Pedro Ivo Campos. A regência será da maestrina Rute Ferreira Gebler, na primeira parte, e do maestro Hêlio Teixeira da Rosa, na segunda. Haverá uma participação especial da pianista Yara Springmann.

O concerto programado para o dia 29 nesta capital, segundo informações da direção do Coral, foi transferido para primeira semana de setembro. Fomos informados também de que o maestro Roberto Schnoerberg será o regente como convidado especial. Naquela oportunidade o Coral executará, com acompanhamento de orquestra, duas obras muito importantes: O Magnificat de Buxtehude e a Missa em Sol de Schubert.

VIOLONISTA TURÍBIO SANTOS

Este artista, famoso internacionalmente, será uma das atrações na Temporada da Pró-Música de Florianópolis. Seu concerto está marcado para o dia 23 de setembro e tem o co-patrocinio da "Alliance Française".

Vencedor do "I Concours International pour la Guitare", promovido pela Rádio e Televisão Francesa, divide atualmente seu tempo entre o Brasil e o exterior, onde seus compromissos o ocupam durante cerca de oito meses por ano.

ORQUESTRA DE CÂMARA

A Orquestra de Câmara de Florianópolis voltou a ensaiar e se prepara para realizar um concerto em julho próximo na cidade de Itajaí, por ocasião do terceiro Festival de Inverno daquela cidade. A regência será do maestro titular, Hêlio Teixeira da Rosa.



Filatelismo

Teixeira da Rosa

EXPOSIÇÃO EM AVARÉ - O no. 53 do Boletim da Abrajof referiu-se à Exposição havida em Avaré, SP, e deu-nos uma imagem muito boa dessa cidade paulista, com os informes sobre sua origem e ainda do seu progresso, falando acerca do desenvolvimento econômico, social e administrativo.

Parabéns ao Clube Filatélico local e aos organizadores da 2a. Exposição Filatélica, pelo sucesso alcançado, inclusive com a aplicação de carimbo especial concedido pela ECT. **MAIS UMA RAZÃO PARA AS FEDERAÇÕES** - O Dr. Angelo Zioni, em o Boletim da Abrajof de junho de 1975 apresenta um esquema, no qual figuram quatro associações paulistas e uma carioca, realizando exposições filatélicas em um mesmo mês e em dias iguais, dizendo: "O esquema é bastante elucidativo e dispensa explicações. Os filatelistas, por sua vez, hão de convir que, por mais elogiosa e merecedora a atitude de quantos desejam o multiplicar dos certames destinados a promover, a divulgar filatelia, ainda assim, mister se faz haja mais combinação se não dentro de todo o país (que por sua grandeza territorial autorizaria a coincidência de exposições em regiões distantes), pelo menos dentro de um estado, ou de, no mínimo, uma região. Como obter esse acordo, essa concordância?"

"Sem dúvida, a solução seria através da Confederação das Associações Filatélicas do país, formada pelas Federações que deverão existir, se não em cada Estado, pelo menos nos estados mais favorecidos número de agremiações e nas regiões que, de início, se constituir num todo para fim específico de federar as Associações filatélicas da região..."

Pedimos licença para completar, tornando mais prático o assunto: Que não haja demora na organização da Federação!

JORNAL DE HOJE - Encerrou sua atividade jornalística no Correio da Lavoura de Nova Iguaçu, o companheiro Artur Barroco. Sua atividade entretanto não parou. Continua pontificando em Nova Iguaçu, sob assuntos filatélicos, "com roupagem nova", assinando uma Coluna no interessante "Jornal de Hoje", que estamos recebendo com regularidade. Parabéns ao colega Barroco.

DR. J. INFANTE - Nosso colega de jornalismo filatélico Dr. J. Infante há meses sofreu um enfarte que o impossibilitou de publicar sua coluna, cuja ausência foi sentida pelo Jornal, com as seguintes expressões: "desejamos também observar ao Dr. Infante que, se a sua Coluna não se reveste de um caráter popular, dada a natureza de sua especialização, nós a consideramos uma das colaborações importantes do jornal, pelo que representa em identificação e em intercâmbio cultural..." O resurgimento da Coluna está a dizer-nos que, para alegria geral ele já está recuperado, motivo porque lhe enviamos nossos cumprimentos.

PENÁPOLIS, SP - Nesta cidade está sendo divulgada a Filatelia, nos cinemas e outros pontos de atração da cidade, sob a assinatura de Dorival Nogueira, no Indicador Comércio, Indústria e Profissões, com o título de "Curiosidades Filatélicas". Nossos cumprimentos e votos de pleno êxito.

CLUBE FILATÉLICO E NUMISMÁTICO DE CATANDUVA - A 14 de abril foi fundada mais uma entidade filatélica, fato que registramos com prazer. A Diretoria eleita por aclamação, funcionará a título provisório e ficou assim constituída: Presidente, sr. Mário Seghesi; Vice-Presidente, sr. Francisco Scarparo; Secretário, Prof. Sérgio Luiz de Paiva Bolinelli.

Enviamos parabéns à nova Associação Filatélica e votos de muito sucesso.

CURIOSIDADE - Os selos emitidos, em 1970, por Israel com o nome Jeovah, foram retirados de circulação logo após o lançamento e guardados em cofres especiais, por haverem judeus religiosos protestado energicamente, pois consideramos heresia umedecer, carimbar e destruir tais selos.

FILATELIA MODERNA (COLEÇÕES TEMÁTICAS E COLEÇÕES DE ASSUNTO) - Continuação -

Artigo 3o. - A originalidade do tema e o seu desenvolvimento serão objeto dum cuidado particular. O seu realce resultará dum estudo aprofundado, fazendo salientar a personalidade do colecionador.

Comentário: A subdivisão da coleção deve ser suficientemente detalhada para permitir um desenvolvimento diferenciado. As pesquisas filatélicas devem dar ao colecionador a possibilidade de fornecer, com a ajuda dos selos e dos documentos disponíveis, uma descrição detalhada do seu tema.

Uma boa coleção temática exige, por outro lado, um estudo, afim de poder estabelecer as suas relações com os seus prolongamentos noutros domínios, assim como as influências de acontecimentos históricos, econômicos ou outros, sobre a sua evolução. Um tal desenvolvimento em profundidade conduz muitas vezes à incorporação de elementos filatélicos cuja justificação não é evidente à primeira vista, como, por exemplo, as circunstâncias e fatos que tenham provocado ou influenciado decisões importantes na vida de uma personagem; o estudo da Ecologia, os casos dos temas da "Fauna e Flora", a sua influência sobre a vida humana, etc.

Dentre o material filatélico existente, é preciso por consequência explorar tudo aquilo que pode logicamente participar no desenvolvimento do tema escolhido.

Artigo 4o. - A amplitude da coleção deverá permitir um desenvolvimento claro e completo do tema proposto.

Comentário: Dada a avalanche de emissões de certos países e a grande variedade de obliterações especiais, é, atualmente, relativamente fácil realizar uma coleção temática importante. A amplitude da coleção será avaliada segundo as possibilidades teóricas e a originalidade do tema escolhido, fazendo somente reservas para as coleções realmente muito pequenas, mesmo que o tema seja muito original. No caso da escolha de um tema muito vasto, é preciso tratar alguns capítulos ou domínios particulares duma maneira mais aprofundada. (Continua)

CORRESPONDÊNCIA - Qualquer nota, sugestão ou comentário deverá ser enca minhado para Teixeira da Rosa, Caixa Postas, 304 - 88000 - Florianópolis - S.Catarina.

BONNARD

As vantagens de morar no centro da cidade



C. COMERCIAL



FARMACIAS



COLEGIOS



IGREJAS



MERCADO

apartamentos de 1 e 2 quartos

APARTAMENTOS DE QUARTO, SALA, BANHEIRO, COZINHA E ÁREA DE SERVIÇO A PARTIR DE CR\$ 144.210,00 COM PRESTAÇÕES MENSAIS DE APENAS CR\$ 1.186,16 PELO SFH (INFERIORES A UM ALUGUEL).

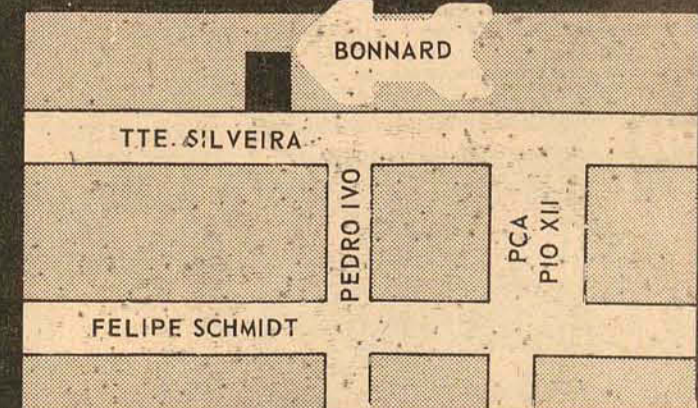
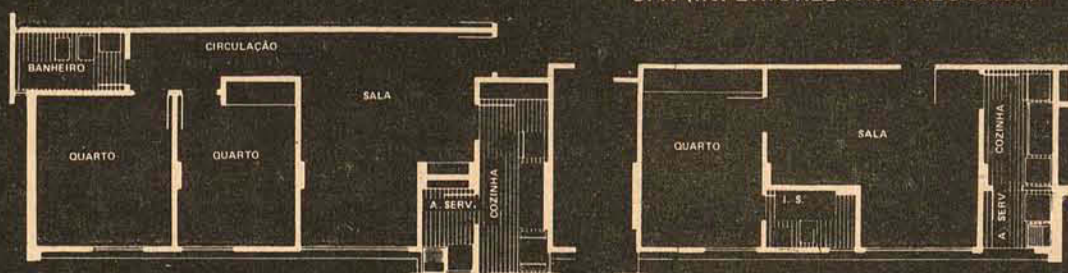

ENTREGA EM 20 MESES LOCALIZAÇÃO CENTRAL.

EXCELENTE INVESTIMENTO; NO CONTRATO, SE VOCÊ DESEJAR, COMPROMETEMOS-NOS A READQUIRIR O SEU INVESTIMENTO COM GRANDE VALORIZAÇÃO.



Rua Deodoro, 13 - Fone 22-4368
Pça. Pereira Oliveira, 14 - Fone 22-4340

este ano estamos entregando 40.000 m² de qualidade EMEDAUX

ESPECIFICAÇÕES

- esquadria de alumínio na cozinha e banheiro
- gás central
- ar refrigerado
- carpet
- filtro
- box de alumínio venezianas
- garage

AMPLAS FACILIDADES DE FINANCIAMENTO

- Crédito automático sem fiador
- Prazos de 5, 10, 15, 20 anos
- Juros mais baixos (0,75% ao mês)
- Saldo devedor vinculado ao seguro de vida
- Seguro da poupança
- Despesas incluídas
- Despachante gratuito
- Plano especial de financiamento em 50 meses
- Prestações iguais ou inferiores a um aluguel

Doenças do CORAÇÃO TONICARDIUM Tônico do coração poderoso cardiolítico-durético indicado no tratamento do Arterio Sclerose, distúrbios de Pressão Arterial, doenças do Rim, Reumatismo e Aíma.

ADMINISTRADORA DE IMÓVEIS, SAO FRANCISCO LTDA. Rua Deodoro, 11 - Fone 3795 CRECI - 252 IMÓVEIS PARA ALUGAR

IMÓVEIS PARA ALUGAR EDIF. BERENICE APTO. No. 101 - Apto. com 2 quartos, sala, cozinha, banheiro, dependência de empregada, área de serviço, sendo que o banheiro, cozinha e área de serviço com azulejos até o teto. EDIF. A. COELHO APTO 302 - Com 2 quartos, sala, cozinha, banheiro, área de serviço, dependência de empregada. EDIF. LUIZ FERNANDES - CENTROS - Apto. com 2 quartos, sala sacada, cozinha, banheiro, dependência de empregada, área de serviço. EDIF. FLAMBOYANT APTO. 1003 - Transferência de contrato. Com 3 quartos, um com emb utidos, sala, cozinha, banheiro, área de serviço, dependência de empregada. (garagem) EDIF. CONDESSA APTO. 102 - Apto. com 3 quartos, 1 com banheiro privativo, 1 banheiro social, sala, cozinha, área de serviço, dependência de empregada, sala de cozinha, o banheiro, área de serviço com azulejos até o teto. EDIF. A. COELHO APTO. 802 - Com 2 quartos, sala com sinteco, cozinha, banheiro, área de serviço e dependência de empregada.

CASAS RUA: HERMAN BUMENAU No. 28 APTO. TÉRREO - Apto. com 2 quartos, sala, cozinha, banheiro, área de serviço, dependência de empregada todo mobiliado. RUA: BOCAIUVA No. 126 - CENTRO - Casa de alvenaria, com 4 quartos, sala, copa, cozinha, banheiro, garagem, tendo nos fundos mais 2 quartos com banheiro de depósito. RUA: TENENTE SILVEIRA No. 88 - Casa com 5 quartos, 2 banheiros, sociais, 1 lavabo, sala em L, lavanderia, garagem dependência de empregada completa e quintal. RUA: PEDRO SOARES - CENTRO - Casa com 3 quartos, com telefone, 2 salas, 2 banheiros, sacada, cozinha, área de serviço, despensa. RUA: BELIZÁRIO BENTO DA SILVEIRA, 50 - SACO DOS LIMÕES - Ótima residência com 3 quartos, 2 salas amplas, 2 armários emb utidos, cozinha, banheiro, área de serviço, dependência de empregada completa e garagem, quintal. RUA: ALMIRANTE LAMEGO No. 30 CENTRO - Casa com 3 quartos, armários embutidos, sala de jantar, copa, living, cozinha, banheiro, dependência de empregada, área de serviço e garagem. RUA: ITALINO PEREIRA DOS SANTOS TRINDADE - Casa com 3 quartos, um banheiro na parte superior. Na parte térrea, com 3 quartos, banheiro social, ampla sala, cozinha, área de serviço.

LOJAS E SOBRELÓJAS GALERIA COMASA - Conjuntos com 1 quarto, e armário embutido, sala, cozinha com armário, sala com estante, geladeira e banheiro. EDIF. DIAS VELHO - SALA 808 - Rua Felipe Schmidt, 27 80, andar. EDIF. VISC. O. PRETO - CENTRO - Sobrelójas nrs. 05, 06, 19 EDIF. ANITA GARIBALDI SALAS COMERCIAIS - 2a. sobrelója nrs. 05 e 06 com telefone comercial, com 26 m2. EDIF. ALCION: LOJA COMERCIAL - Loja com 50 m2.

DESPACHANTE SONAGLIO - HERMINIO SONAGLIO & CIA. LTDA. R. CEL. PEDRO DEMORO, 2157 - ESTREITO encaminhamos carteira de motorista, identidade, passaporte, rags, no DNER, imposto sindical, atestados, certidões, fotocópias, fotografias, seguros total, incêndio e obrigatório, piastificações, instruções teóricas, EMPLACAMENTOS, etc. Fone - 44-2870 RAPIDEZ E EFICIÊNCIA

Brognoli Imóveis Ltda. VENDE E ALUGA EM QUALQUER PONTO DA CIDADE CENTRO Rua Nunes Machado, 12 - Conj. 03 - 1o. andar Fones: 22-1655 44-2424 44-1467 CRECI - 29

ALUGA CASAS 110 - ÓTIMO PONTO COMERCIAL - estamos alugando no centro um imóvel de Alvenaria com 8 peças, próprio para escritório, situado na esquina da Rua Padre Roma com Conselheiro Mafra - 1.600,00. - ESTAMOS ALUGANDO UM IMÓVEL DE ALTO PADRÃO - c/3 qtos., sala, cozinha, banheiro, copa, lavabo, escritório, biblioteca, dep. completa de empregada, garagem, pátio c/churrasqueira, jardim e telefone opcional - Rua Anacleto Damiani, 11 - Centro. 189 - CASA NA AGRONÔMICA - Rua Antonio Eleotério Vieira, 60 - c/2 quartos, sala, copa, cozinha, garagem, sala de estar, banheiro, área de serviço, sala de estar - Cr\$ 1.100,00. - IMÓVEL DE ALVENARIA SITUADO NO LARGO BENJAMIM CONSTANT, 24 - 03 qtos., 2 salas, cozinha, banheiro, amplo pátio para estacionamento - Cr\$ 1.700,00. - ÓTIMA RESIDÊNCIA DE ALVENARIA SITUADA A RUA ANA MARIA NUNES, 1 - 7/3 qtos., 2 banheiros, living, biblioteca, sala de jantar, cozinha, garagem, 2 amplos salões - Trindade - Cr\$ 1.600,00. - ESTAMOS ALUGANDO UM IMÓVEL DE ALTO PADRÃO - RUA JERÔNIMO COELHO - c/3 quartos, 2 salas, terraço, copa, 2 banheiros, cozinha, telefone, dependência de empregada, depósito, área de recreação coberta, amplo pátio para estacionamento, própria para clínicas, escritórios, repartições - visite-nos para que possamos dar-lhe maiores detalhes sobre o imóvel. 101 - CASA NA PRAIA DA TAPERA TODA MOBILIADA - c/3 quartos, sala, cozinha, banheiro, pátio e garagem - Cr\$ 650,00. SALAS - SALA COMERCIAL ED. VISC. DE OURO PRETO, c/36m2 e inst. sanitária, Cr\$ 900,00. VENDE - APARTAMENTO NO CENTRO - Rua Rafael Bandeira, 47 A - c/3 quartos, sala, cozinha, banheiro e área de serviço - Cr\$ 130.000,00. - CASA DE ALVENARIA NO BAIRRO DA AGRONÔMICA - c/3 quartos, sala, cozinha, banheiro e pátio - Cr\$ 160.000,00. - CASA DE MADEIRA NA TRINDADE - Rua Joe Colaço, 13 - c/68m2 tendo 3 qtos., sala, cozinha, banheiro, copa, pátio, terreno com 300m2 - Cr\$ 55.000,00. - LOTE EM CANASVIEIRAS - c/445m2 plano - Cr\$ 40.000,00. - TERRENO NO BAIRRO DE COQUEIROS - c/475m2 - Rua Santa Lostada, topografia plana - Cr\$ 85.000,00.

DR. SAVAS APOSTOLO MÉDICO DE SENHORAS Consultório: Edifício Ceisa, 4o. andar - conjunto - 401. Rua Felipe Schmidt - Esquina com Jerônimo Coelho, 14. Atende diariamente as 14 às 20 horas. Residência: fone 2211.

Brognoli Imóveis Ltda VENDE E ALUGA EM QUALQUER PONTO DA CIDADE ESTREITO RUA José Cândido da Silva, 721 sede própria com estacionamento para cliente Fones: 44-2677 (PABX) - Administração 44-2424 - Locações 44-1467 - Vendas CRECI - 29

ALUGA 634 - Rua Fritz Müller, s/n - 3 quartos, sala, copa, cozinha, banheiro, garagem, área de serviço - Cr\$ 2.000,00. 297 - Rua Des. Gil Costa, 792 - 3 quartos, sala, cozinha, banheiro, garagem, Cr\$ 1.000,00. APARTAMENTOS 509 - Rua Max Schramm, 59 - Apto 1, 3 quartos, sala, copa, cozinha, banheiro, área de serviço - Cr\$ 1.000,00. Ed. Itaguaçu - Apto 405, 2 quartos, sala, cozinha, banheiro, garagem, área de serviço - Cr\$ 1.300,00. VENDE 091 - Ótima área de terra, com 546,76m2, à Rua Felipe Neves - 076 - Diversos lotes à Rua Paula Ramos - Coqueiros - A partir de Cr\$ 35.000,00. 084 - Bonita área com 9.000,00m2 - Costeira do Pirajubá - Cr\$ 70.000,00. 073 - Lote de 358,10 à Rua Odilon Galotti - Capoeiras - Cr\$ 40.000,00. 071 - Diversos lotes em Barreiros - A partir de Cr\$ 15.000,00. 180 - Casa de Alvenaria com 2 quartos grandes, sala, copa, cozinha, banheiro, garagem, área de serviço, 2 dispensas - Coqueiros - Cr\$ 180.000,00. banheiro, garagem, área de serviço, 2 dispensas - Coqueiros - Cr\$ 180.000,00 cozinhas, 2 banheiros, área de serviço - Rua Otto Malina - Barreiros - Cr\$ 150.000,00. 177 - Casa de alvenaria com 160,00m2, tendo 4 quartos, 2 salas, cozinha, banheiro, área de serviço, WC, garagem - R. Conde Afonso Celso - Capoeiras Cr\$ 200.000,00. 176 - Casa de madeira, com 3 quartos, sala, cozinha, banheiro, área de serviço, abrigo para carro - Rua Portela - Barreiros - Cr\$ 85.000,00. 175 - Casa de madeira, com 3 quartos, sala, cozinha, banheiro, Rua Caetano Costa fundos na R. Maria Gorete - Estreito - Cr\$ 55.000,00. 173 - Casa mista com 3 quartos, sala, copa, cozinha, banheiro - Rua Otília Cruz - Estreito Cr\$ 50.000,00. 172 - Apartamento em fino acabamento com 2 quartos, sala, copa-cozinha, banheiro, hall, área de serviço e dep. Completa de empregada - R. Fúlvio Aducci - esquina R. Souza Dutra - Estreito - Cr\$ 250.000,00. 167 - Apartamento com 2 quartos, sala, cozinha, banheiro, área de serviço, garagem, Rua Desemb. Pedro Silva - Coqueiros - Cr\$ 185.000,00. 157 - Casa de alvenaria com 2 quartos, grandes, 2 salas, copa, cozinha, banheiro, garagem para 2 carros, dependência de empregada - Rua Gil Costa - Estreito - Cr\$ 185.000,00.

CHAVES Em 5 minutos RUA FRANCISCO TOLENTINO, 48-CENTRO CONFECIONA-SE QUALQUER TIPO DE CHAVE

MORADA Empreendimentos Imobiliários Ltda. CRECI 171 Rua Felipe Schmidt, 27 Loja 2 Edif. Dias Velho VENDE - ADMINISTRAÇÃO E PRESTAÇÃO DE SERVIÇOS ALUGA-SE APTO. EM COQUEIROS - com 1 quarto, sala cozinha, banheiro, TODO MOBILIADO (Móveis de Luxo). TERRENOS VENDE - CAPOEIRAS - Med. 10,00x30,00 Ref. 029 ESTREITO - Med. 1 20x28,62 e 28,64 - Ref. 028 BARREIROS SERRARIA - Sítio com 25.000m2, fundos para o mar, Ref. 027 ESTREITO - Med. 34,40x700,00m. Ref. 024 e outro medindo 14,00x700,00m. Ref. 023. SACO DOS LIMÕES - Prox. Grupo Escolar med. 27,40x15,50, Ref. 021 SÃO JOSÉ - Prox. centro área 240,00m2, Ref. 020 CENTRO - Med. 13,40x13,20 e 49,10 ao norte e 50,60 ao sul prox. do DASP, Ref. 030 CAPOEIRAS - Med. 33x24,5+808,5, Ref. 008 AGRONÔMICA - Med. 15,00x28,00+420m2, Ref. 003 BALNEÁRIO - Med. 10,00x80,00+800m2, Ref. 032 JARDIM ATLÂNTICO - Med. 15x33m+495m2, Ref. 033 BARREIROS - Prox. ao Clube 14 de Agosto 286m2, Ref. 034 MORADA NOVO CONCEITO IMOBILIÁRIO - VENDE - CASAS CENTRO: c/4 qtos, sala, sala de jantar, área int., copa, coz, banh, e anexo despensa, qto. empregada e quintal área 120m2, Ref. 026. CANASVIEIRAS - Mista 60m2 c/3 qtos, sala coz, banh, chuveiro, despensa coberta e varanda, Ter. 414m2, Ref. 025 40m2, Ref. CAPOEIRAS - Mad. c/3 qtos. 2 salas, coz., sanitário, Ter. 540m2, Ref.022, Outra 3 qtos, sala copa coz, banh, Ref. 019 CENTRO - c/5 qtos, 2 salas, cozinha, BWC e porão c/área de 120m2 e Ter. 435m2, Ref. 018 e outra c/4 qtos, sala, sala de jantar, área int. copa coz, banheiro e anexo uma despensa e qto. de empreg. e quintal, Ter. 195m, Ref. 026 ESTREITO - Alv. parte sup: 3 qtos, sendo 1 c/armário emb. sala, copa cozinha, BWC, parte inf: 3 qtos, sala, sala coz, BWC e coz. Nos fundos apto, sala e banheiro. Garagem p/2 carros e cômodo comercial, Ref. 015 TRINDADE - Mista c/2 qtos, sala, copa coz, banheiro garagem, rancho, Ref. 016 CAMPINAS - Mad. 4 qtos, sala, copa coz, 1 paçe de alv. = uma casa c/4 peças = cômodo de alv, Ref. 006 CAPOEIRAS - Mista nova, 5 qtos, sala, coz, copa, área de serviço e garagem, porão de alv, terreno 504m2, Ref. 005 ESTREITO - Prox. Estádio Figueirense - alv. parte sup. 4 qtos, living em L, copa-coz, banh, social, e banh, privativo, garagem, área de serviço, parte inf: lavanderia, 1 qto. e depósito. Ref. 004. BOM ABRIGO - c/2 qtos, living, banheiro, copa e cozinha, área de 61,18m2, Ref. 031

magueta CRCI 44 UM BOM IMÓVEL É O MELHOR NEGÓCIO Lista de oportunidades da CARTEIRA DE IMÓVEIS AVULSOS AV. RIO BRANCO, 112 FONES 22-3004 - 22-3691 FLORIANÓPOLIS

Ed. Coronel Ganzo Av. Othon Gama D'Eça - Centro Excelente Gabarito Pronta Entrega Plantão Diariamente inclusive sábado e Domingo das 9 às 18 h - Zona Nobre - Salão de Festas - Churrasqueira - Porteiro Eletrônico - Garagem individual - 2 apartamentos por andar - todos de frente - Aquecimento a gás - Azulejo decorado até o teto na cozinha em todos os banheiros. - Massa corrida em todo apartamento. Apartamento com: Estar-sala de jantar - 3 dormitórios Banho íntimo casal - banheiro social Cozinha área de serviço Dependência completa de empregada. Área total: 175 m2. Poupança Cr\$ 142.437,50 a combinar Saldo Financiado. Plantão diariamente inclusive sábado e domingo das 9 às 18 h.

TRINDADE CASAS Casa de alvenaria possuindo varanda, living, 3 dormitórios, 2 banheiros sendo 1 privativo do casal, sala, cozinha, área de serviço, dep. completa de empregada, jardim, garagem. Casa em final de acabamento. REF-TRIN-4.045 Cr\$ 315.000,00 Casa de alvenaria com ótima localização possuindo living, sala de jantar, 4 dormitórios sendo 3 com armários embutidos, 2 banheiros com azulejos decorados até o teto, cozinha, dep. completa de empregada, garagem, churrasqueira e lavanderia. O terreno é murado. REF-TRIN-4.046 Cr\$ 500.000,00

BOM ABRIGO CASA Casa de alvenaria em fase de acabamento possuindo living, sala de jantar, 3 dormitórios, 2 banheiros sendo 1 privativo do casal, sala, cozinha, dep. completa de empregada, garagem, jardim e quintal. REF-ESTR-4.047 Cr\$ 190.000,00 Casa de alvenaria em fase de acabamento possuindo living, sala de jantar, 3 dormitórios, 2 banheiros sendo 1 privativo do casal, sala, cozinha, dep. completa de empregada, garagem, jardim e quintal. REF-ESTR-4.048 Cr\$ 270.000,00 ESTREITO CASA Casa em final de construção em rua pavimentada com living, sala de jantar, 3 dormitórios, banheiro com azulejos decorados até o teto, copa, cozinha com armário, sala com estante, geladeira e banheiro. REF-ESTR-4.024 Cr\$ 250.000,00

CENTRO APARTAMENTOS: Apartamento em zona estritamente residencial, com todos os recursos possuindo living, 3 dormitórios sendo 2 com armários embutidos e banho privativo, banheiro auxiliar, cozinha com armários, área de serviço, dep. completa de empregada, garagem. REF-CEN-3.020 Cr\$ 350.000,00 Apartamento em ótima zona residencial, com dois pisos: 1o. Hall, living, sala de jantar com armários embutidos, lavabo, sala de cozinha, escritório com armários, dep. completa de empregada, churrasqueira, lavanderia, despensa, jardim, quintal, garagem. 2o. piso Hall, 4 dormitórios 2 com armários embutidos, 2 banheiros decorados até o teto, sala e sacada. REF-CEN-3.019 Cr\$ 630.000,00 CASAS: Casa de alvenaria em ótima zona residencial, com dois pisos: 1o. Hall, living, sala de jantar com armários embutidos, lavabo, sala de cozinha, escritório com armários, dep. completa de empregada, churrasqueira, lavanderia, despensa, jardim, quintal, garagem. 2o. piso Hall, 4 dormitórios 2 com armários embutidos, 2 banheiros decorados até o teto, sala e sacada. REF-CEN-4.053 Cr\$ 900.000,00 Casa de alvenaria possuindo living, 2 dormitórios, cozinha com armários e azulejos decorados até o teto, piso vitrificado, banheiro, área de serviço. REF-CEN-4.012 Cr\$ 180.000,00 Apartamento central todo com sinteco, cortinas, armários embutidos possuindo living, 3 dormitórios, sala, cozinha, banheiro, dep. completa de empregada, área de serviço. REF-CEN-3.009 Cr\$ 280.000,00

TERRENOS Excelente terreno com área de 200m2 à Rua Felipe Schmidt podendo ser construída ótima residência. REF-CEN-5.016 Cr\$ 180.000,00 J.SANTA MONICA CASA Casa com 1 ano de construção possuindo varanda com piso de mármore, living, sala de jantar, 3 dormitórios sendo 2 com armários embutidos, 2 banheiros sendo 1 privativo do casal, sala, cozinha, área de serviço, dep. completa de empregada, quintal, garagem, jardim. REF-JSMON-4.035 Cr\$ 420.000,00 ITAGUAÇU CASA Casa espetacular na zona mais alta do Jardim Itaguaçu com ampla visão para o mar, possuindo living, terraço de 50m2, sala de jantar, 3 dormitórios sendo o do casal com banho privativo + banheiro social, cozinha, dep. completa de empregada, lavanderia e garagem para 2 carros. REF-ITAG-4.056 Cr\$ 430.000,00

CACUPÉ Terreno próximo à praia de Cacupé com área de 7.350m2, servindo para construção de casa praiana. REF-CAC-5.008 Cr\$ 35.000,00 AGRONÔMICA CASA Casa de alvenaria com vista panorâmica para a Baía Norte possuindo living, sala de jantar conjugadas, 3 dormitórios, 2 banheiros decorados sendo 1 privativo do casal, cozinha, garagem. Casa construída sob pilhas podendo ser fechada área embaixo. REF-AGR-4.049 Cr\$ 320.000,00 BARREIROS CASA Casa de alvenaria em rua calçada possuindo living, sala de jantar, 3 dormitórios, sala, copa, cozinha, dep. completa de empregada, banheiro, garagem, área de serviço. REF-BARR-4.015 Cr\$ 145.000,00

HOJE É DOMINGO Pegue sua família e saia por ai para fazer o melhor negócio de sua vida: ESCOLHER UM BOM IMÓVEL Um bom imóvel é o melhor negócio magueta CRCI 44 AV. RIO BRANCO 112, FONES: 22-3004 - 22-3691

Os clientes da Telesc estarão recebendo esta semana uma correspondência enviada pela empresa perguntando-lhes em qual estabelecimento bancário pretendem fazer seus pagamentos. A novidade foi anunciada em entrevista concedida à imprensa pelo diretor financeiro da empresa, Aymoré de Lima Pinto, que ainda adiantou sobre a venda de novos telefones para instalação imediata e para instalação a parte do próximo ano, bem como sobre as novas tarifas e providências a serem tomadas com os assinantes em atraso.

CONTAS TELEFÔNICAS

"Como a Telesc e a Casan, a Telesc também quer trabalhar com todos os bancos", disse o diretor financeiro. O sistema de comunicações do Estado é da maior valia e precisa ser desenvolvido - continuou - e embora para os bancos não existam maiores vantagens em receber as contas para a Telesc, todos eles se comprometeram a colaborar.

Por isso, será enviado aos assinantes, em uma correspondência que começa a ser remetida no dia de hoje, a pergunta "qual o banco de sua preferência?" e onde desejam pagar as suas contas. O assinante terá prazo até o dia 30 deste mês para assinalar o banco de preferência e enviar a resposta à Telesc. Para que não responder, a Telesc o vinculará a um banco de sua escolha. Este processo, de início, se refere somente a Florianópolis e, os bancos relacionados são: Besc, Bradesco, Bamerindus, Banco Sul Brasileiro, Banco do Estado do Rio Grande do Sul, Caixa Econômica Estadual, Caixa Econômica Federal, Banco do Estado do Paraná, União de Bancos Brasileiros, Banco de Crédito Real de Minas Gerais, Banco do Brasil, Banco Mercantil do Brasil, Banco Real, Banco Auxiliar de São Paulo, Banco Itaú, Banco Nacional, Banco do Estado de São Paulo e Banco Econômico. De acordo com o desempenho em Florianópolis, o sistema será instalado em outras cidades maiores do Estado.

Atualmente em 89 cidades catarinenses já há vínculos com alguns bancos, com os quais a Telex opera e até 197, espera-se atingir até 139 localidades com rede telefônica, o que significa que hoje em dia, a Telesc existe em localidades onde nem existem bancos, afirmou o diretor Aymoré de Lima Pinto.

As contas telefônicas vencem no dia 28 de cada mês e quando esta data cair num dia em que não houver expediente bancário vai para o dia útil imediatamente após. Se não houver o pagamento até aquela data, a conta volta para a Telesc e o aparelho é desligado, devendo então o assinante proceder ao pagamento na Telesc. Quanto às contas do mês de maio, para quem não teve ligação do aparelho desde o início do mês, elas aparecerão no mês posterior anexadas a este com o sinal de fração a ser pago no mês anterior.

Com o funcionamento do sistema DDD, o preço das ligações em DDD sofreu mudança em sua contagem: no tempo do 101, uma ligação era avaliada de maneira que um minuto equivalia ao mínimo de 3 minutos e, no caso de ligação para o Rio, custava Cr\$ 20,16. Agora por DDD, um minuto é um minuto e custa Cr\$ 6,72 enquanto que 3 minutos valem Cr\$ 20,16.

O diretor da Telesc diz que é necessário que todos os assinantes leiam o catálogo telefônico onde encontrarão todas as instruções. E ainda comenta que as ligações, depois das 20 horas, têm uma redução de 40 por cento sobre a tarifa normal e das que são feitas entre as 24 e 6 horas, têm redução de 60 por cento. O assinante pagará também a

Telesc amplia atendimento através da rede bancária

Aymoré de Lima Pinto, diretor financeiro da empresa: 8 a 9% dos clientes não pagam suas contas de acordo com os prazos.



tarifa mínima de Cr\$ 37,00 em caso de telefone residencial, Cr\$ 57,50 em caso de telefone comercial e Cr\$ 74,00 em caso de Pabx.

VENDAS

Entre 8 e 9 por cento dos novos proprietários de telefones, que os adquiriram pelo sistema de autofinanciamento, se encontram atualmente em atraso com os seus pagamentos. Antes da ativação do novo sistema, o atraso atingia a 12 por cento. Porém, diz o diretor financeiro da Telesc, não houve discriminação entre os que estavam em dia com as prestações e os que não estavam quando da ligação dos novos aparelhos. Porém o grande atraso - há pessoas que quase só pagaram a primeira prestação e estão em atraso em até 20 prestações - já fez com que muitas advertências tivessem sido feitas pela empresa, e diz o diretor: "Se depois de tudo não houver acerto com a empresa, que por sua vez também precisa prestar contas aos fornecedores, haverá o cancelamento do contrato e o aparelho será resgatado."

Em julho, a Telesc iniciará a venda da fase de expansão da atual rede telefônica, não se referindo mais a implantação. Os prazos de pagamento ficarão em função da disponibilidade sendo que se houver oferta de 30 por cento do total da demanda, os prazos serão em 12 meses, e quando for 70 por cento da demanda, o prazo será de 36 meses.

No momento ainda há alguns aparelhos à venda referentes à sobra da "reserva técnica" e de telefones devolvidos. Estes estão sendo vendidos a Cr\$ 638,00 em 12 meses.

Boa vizinhança é uma questão de oportunidade.

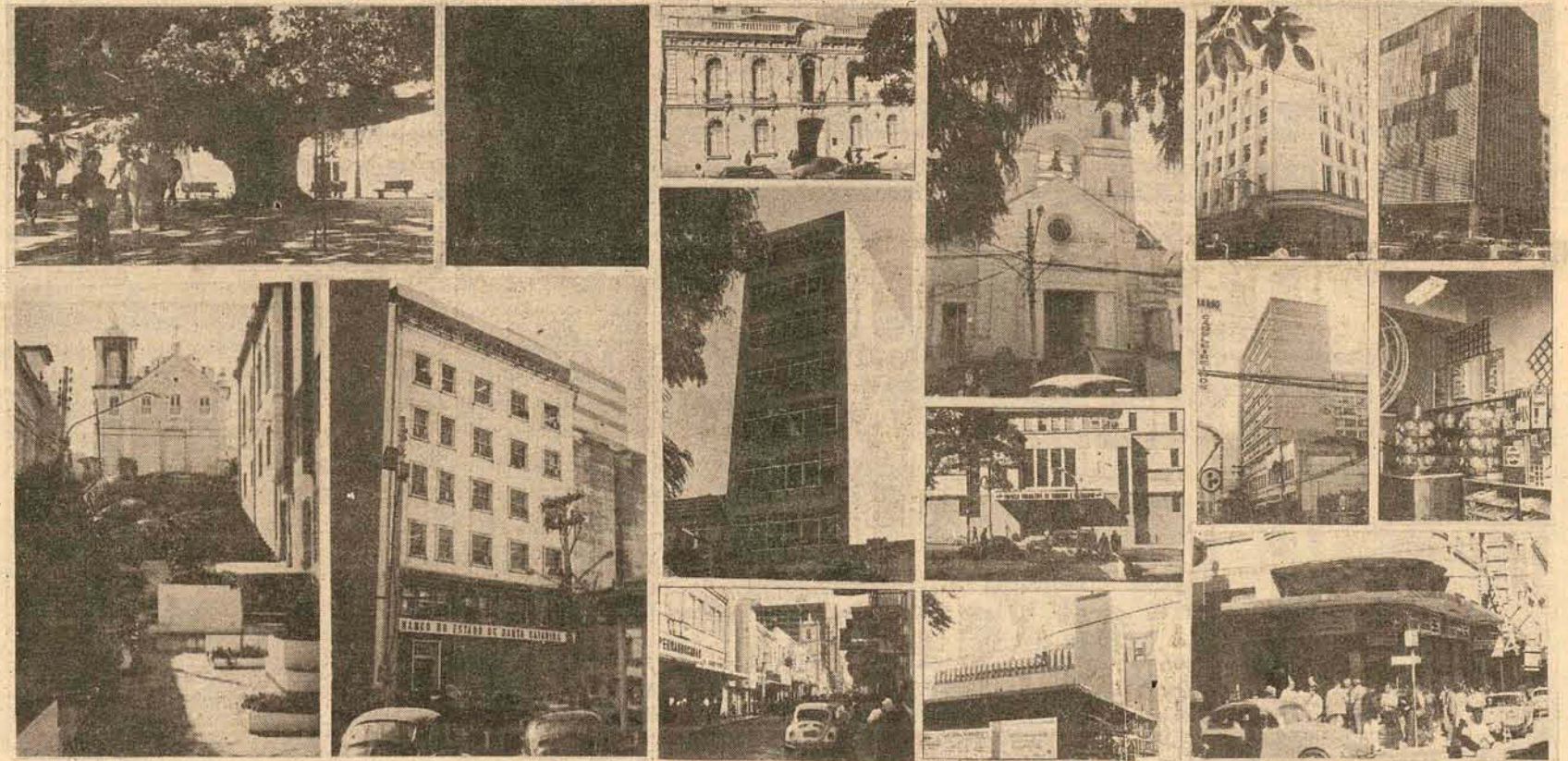

GRÁFICA NATAL

Todo e qualquer impresso, inclusive a cores. FONE 44-0058

Rua Joaquim Carneiro no. 55 - Capoeiras - Florianópolis - SC

APARTAMENTO NO CENTRO

EDIFÍCIO BELATRIX

Belíssimo Apartamento: no centro em edifício com uma unidade por andar.

1 Suite c/closed
2 dormitórios, 1 banheiro social, lavabo, copa-cozinha - área de serviço, dependência completa para empregada, Azulejos decorados até o teto e mármore nos banheiros e cozinha, aquecedor termor, armários embutidos nos dormitórios e cozinha. Garage individual.
Informações: Rua Deodoro, 13 - Fone: 22-4368, Praça Pereira Oliveira, 14 - Fone: 22-4340

COOPERATIVA DOS RODOVIÁRIOS LIMITADA

Assembléia Geral Extraordinária

Convocação

O interventor na Cooperativa dos Rodoviários Ltda, no uso das atribuições que lhe confere o art. 30, § 1º, inciso 2, combinado com o art. 23, todos do seu Estatuto Social, convoca os senhores Delegados, representantes dos associados da citada Cooperativa, para se reunirem em Assembléia Geral Extraordinária, a realizar-se no dia 3 de julho de 1975, às 8:00 horas, na Av. Presidente Vargas no. 534, 3º andar, no Rio de Janeiro em 1ª convocação, com a presença de 2/3 do número de Delegados; em 2ª convocação, às 9:00 horas, com a presença de metade mais (um) de Delegados ou, ainda em 3ª convocação, às 10:00 horas com a presença de, no mínimo 10 (dez) Delegados, a fim de deliberarem sobre a seguinte

ORDEM DO DIA

1) Aprovação de contas e balanços abrangendo todo o período de intervenção;
2) Fixação de honorários, "pro labore", verbas de representação e cédulas de presença para os ocupantes de cargos efetivos de administração e fiscalização;
3) Eleição dos membros dos Conselhos de Administração e Fiscal.

OBSERVAÇÃO: O número de Delegados, em condições de voto na Assembléia é de vinte, representando os associados, que são, nesta data em número de 29.197 (vinte e nove mil cento e noventa e sete).

Rio de Janeiro, 5 de maio de 1975.

Harold de Lima Pessoa, Interventor na CRL
(No. 4.964-B-21-5-75-Cr\$ 48,00)

EDIFÍCIO TRAJANUS

Boa vizinhança é uma questão de oportunidade! E a Construtora Predilar está proporcionando a excelente oportunidade para você desfrutar de uma Boa vizinhança!

Na centralíssima Rua Trajano, o EDIFÍCIO TRAJANUS - nove pavimentos, exclusivamente conjuntos para escritórios, com áreas disponíveis para empresas de qualquer porte. TRAJANUS - o edifício da boa vizinhança e de bons negócios.

Mais uma realização da Construtora Predilar



ENTREGA DENTRO DE NOVENTA DIAS - LOCALIZAÇÃO CENTRAL: RUA TRAJANO
NOVE PAVIMENTOS - EXCLUSIVAMENTE CONJUNTOS PARA ESCRITÓRIOS
DEPENDÊNCIAS EM PARQUET - DOIS MODERNOS ELEVADORES
HALL DE ENTRADA EM MÁRMORE BRANCO

pi
Vendas:
PREP IMÓVEIS

Creci 2535. Galeria Comasa - Loja 3. Fones: 22-3398 - 22-3257 - 22-1100

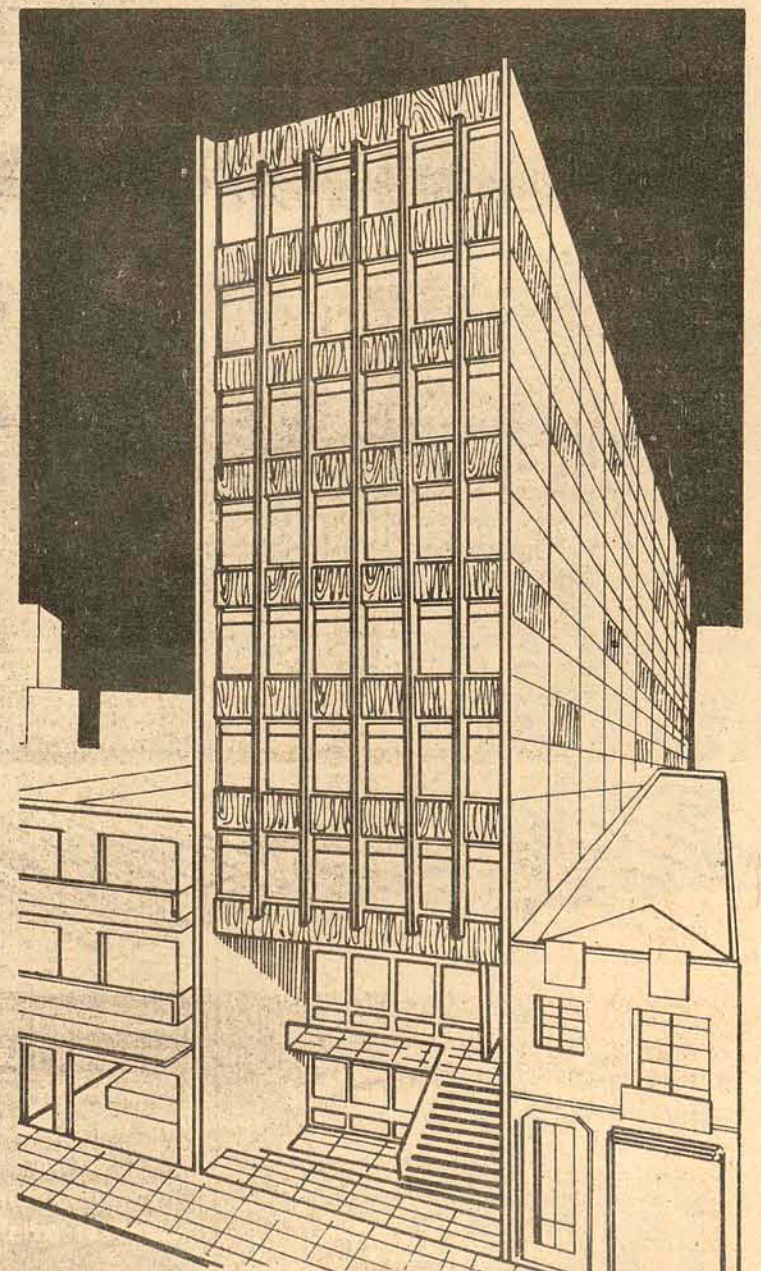

O saldo desse leilão que em 3 noites só vendeu obras de arte

Terminou na madrugada de ontem o Leilão de Artes promovido pela Garage-2, que teve início na última quarta-feira e que a cada noite "esquentou" mais, tanto que na última havia cerca de 80 pessoas. Foram vendidos 44 lotes dos 50 que constavam no catálogo, mais dez ou 12 extra-catálogo. O crítico de arte Harry Laus, convidado especial dos organizadores do leilão, Alicinha Damiani e Sálvio de Oliveira, comentou vários artistas famosos.

Mas um óleo de Antônio Maia, um dos maiores artistas brasileiros, não recebeu oferta pelo lance inicial de três mil cruzeiros. Entretanto, Inos Corradini, pintor ítalo-brasileiro vendeu dois óleos, um por mil e 600 e outro por mil e 700 cruzeiros. Djanira vendeu uma gravura por mil e outra por 600 cruzeiros.

Houve grande interesse por gravuras e serigrafias como de Isabel Pons, Aldeir Martins, Cláudio Tozzi e Yolanda Mohalyi. Mas sem dúvida, quem despertou maior interesse outra vez foi o pintor Sálvio Pléticos, yugoslavo que morou vários anos em Florianópolis, vendendo um "pendant" de dois quadros por três mil e 500 e outro quadro por três mil e 600.

Das antiguidades, saiu um tapete persa por cinco mil e 500 cruzeiros e uma imagem "Pietà" de Minas Gerais, século XVIII, por quatro mil e 400 cruzeiros. De Henrique Cavalheiro, dois desenhos aquarelados a lance inicial de sete mil

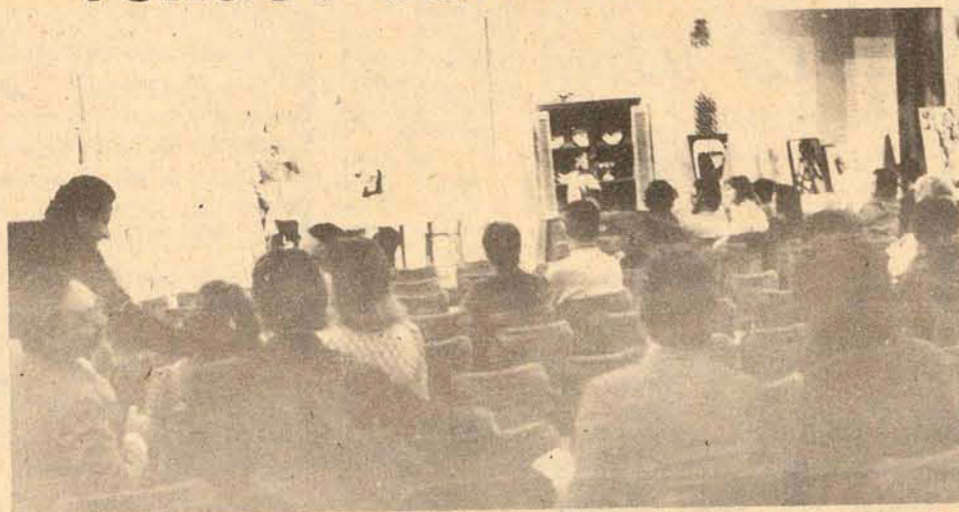

Os resultados favoráveis estimulam os organizadores para novas promoções.

cruzeiros, não encontraram comprador. Mas um nú de Sophie Mayer, que entrou a lance inicial já confirmado de cinco mil cruzeiros, só saiu por 12 mil cruzeiros.

Harry Laus trouxe consigo, entre outras obras, uma serigrafia de Alfredo Volpi, que saiu pelo preço inicial de 2 mil e 500 cruzeiros. Como em todas as noites, as reproduções de artistas famosos atingiram bons preços, tendo sido bastante disputadas.

Na segunda noite foi vendida bem mais da metade das peças, sendo que um tapete persa de 12 metros quadrados saiu por 25 mil cruzeiros. Nesta mesma noite, foram arrematadas algumas das me-

lhores peças do leilão, e por preços bem abaixo da sua cotação real nos grandes centros. Por exemplo, um estudo da série "Namorados", do famoso Ismael Neri, pelo lance inicial de três mil cruzeiros e uma serigrafia de Volpi por 700 cruzeiros, também em lance inicial.

Ainda em lance inicial, na mesma noite, foi adquirido um óleo de Antônio Maia por mil e 600 cruzeiros. Mas uma monotípia do húngaro radicado no Brasil, Gesa Heller, não encontrou interessados pelo lance inicial de três mil cruzeiros. Como sempre, as reproduções foram bastante disputadas.

Outra obra que encontrou bom preço foi um óleo de José Paulo Moreira

da Fonseca, que entrou com lance confirmado de 2 mil cruzeiros, mas só foi vendido por quatro mil e 500.

Na primeira noite, embora estivessem presentes cerca de trinta pessoas apenas, a movimentação começou depois do lote quinze (até aí só havia saído uma litogravura de Tisserand e um óleo de autor desconhecido, da escola austríaca), quando o leiloeiro Eduardo Rosa resolveu colocar alguns lotes extra-catálogo, e foram vendidas várias reproduções a bons preços.

Sálvio Pléticos, bastante cotado, vendeu um óleo "Natureza Morta" que acabou saindo por cinco mil e 600 cruzeiros, e que já no dia de exposição das obras

tinha um lance inicial confirmado de três mil cruzeiros. O artista florianopolitano Max Moura arrematou um Faiga Ostrower, "Abstrato", por mil cruzeiros, uma das melhores aquisições da noite.

No balanço geral, o leilão - no qual durante as três noites não faltou usque e refrigerantes para os 100 lotes dos 150 apresentados, ou seja, 70% deles foram arrematados, o que mostra o interesse do colecionador florianopolitano, com a maioria das peças adquiridas por preços satisfatórios, segundo os organizadores.

Muitos trabalhos originais, como serigrafias e desenhos, não atingiram o preço pago por reproduções gráficas de artistas famosos, como Tarcila do Amaral, Carlos Scliar ou Pancetti. Na falta de um trabalho original destes artistas, os colecionadores se contentaram com reproduções.

Parte da renda do leilão será destinada ao Educandário Catarinense e à Associação de Pais e Amigos de Crianças Excepcionais. As obras puderam ser adquiridas através de financiamento, pela Unibanco Financeira, sendo que no ato da compra foram pagos 20 por cento da importância, mais cinco por cento para o leiloeiro, e os 80 por cento restantes poderão ser pagos em até 24 meses. Entusiasmados com os resultados deste leilão, os organizadores já pensam, até o final do ano, na realização de outro.

Casan: no próximo verão não faltará água.

Para isso a empresa está construindo cinco reservatórios e realizando "diversos" empreendimentos no setor de infra-estrutura.

Para garantir no próximo verão um abastecimento normal de água a Florianópolis, a Casan deverá terminar brevemente a construção de cinco reservatórios de água. Até lá as obras de melhoria do canal adutor de Pilões também deverão estar concluídas.

O SISTEMA

O programa "Florianópolis II", que integra a renovação e ampliação da rede de água da cidade e a construção de inicialmente cinco reservatórios em Florianópolis, segundo o engenheiro Manuel Phillipi, diretor de expansão da Casan, encontra-se quase que totalmente concluído. E será complementado com o programa de abastecimento de água "Florianópolis III" que se refere à construção da Estação de Tratamento de Água que atenderá os municípios de Florianópolis, São José e Palhoça.

A situação atual da rede de água que começou a ser instalada no ano passado demonstra que dos 101 quilômetros de rede determinados para o Estreito e ao custo contratual de Cr\$ 1.828.250,25, só de mão-de-obra, e dos 55,7 quilômetros de rede a serem colocados na Ilha ao custo do contrato de Cr\$ 2.426.696,10, a maior parte já foi instalada e sua conclusão deverá ocorrer nos próximos 60 dias.

Após a conclusão dos trabalhos, a Casan efetuará um levantamento das ruas que não foram atendidas por não estarem cadastradas ou por serem ruas novas e então se providenciará a extensão da rede.

Quanto aos reservatórios, todos eles tiveram suas obras iniciadas em 1974, menos o da Felipe Schmidt por embargo da Prefeitura. Já se encontra pronto desde o início do ano, o reservatório da Trindade, que atenderá aquele bairro e do Saco dos Limões. Tem capacidade para 1.940 metros cúbicos e seu custo contratual foi de Cr\$ 571.847,00, sendo que atualmente sua adutora que passa por cima do Morro da Cruz encontra-se em testes, "porém há fornecimento regular de água à população".

O reservatório do Pasto do Gado, com capacidade para 4.500 metros cúbicos, e com obra orçada em Cr\$ 896.987,25, encontra-se atualmente com sua obra paralisada por problemas técnicos. Deve-se a que o terreno não apresentou a capacidade de carga prevista no projeto estrutural e existe pois a necessidade de reformulação do projeto.

O reservatório de Itaguaçu com capacidade para 1.715 metros cúbicos encontra-se pronto, devendo ser interligado à rede nos próximos dias. Também o reservatório da Agrônômica, com capacidade para 725 metros cúbicos encontra-se pronto, aguardando a conexão de sua adutora em construção na Beira Mar Norte, com a adutora da ponte Hercílio Luz. As obras na adutora de Pilões, diz a Casan, estão bem adiantadas, e visam aumentar a capacidade de adução das adutoras que abastecem a região.

Vereador pede aumento de 43% aos servidores

Arno Seara quer estudos para o reajuste salarial dos servidores do município em 43%.

O vereador Arno Seara (Arena) apresentou requerimento ao plenário da Câmara Municipal, solicitando o envio de expediente ao Prefeito para que seja estudada pela municipalidade a viabilidade de estender aos servidores municipais o mesmo índice de aumento deferido aos servidores do Estado - 43%.

O vereador classificou a medida como sendo de alto alcance social, "uma vez que tal providência é a forma de tranquilizar o assalariado, visto que através desta medida procura o governo valorizar o homem, equiparando assim o salário ao desnível da moeda".

TAXA DE CALÇAMENTO

Já o vereador Pedro Medeiros solicitou através de requerimento à Câmara, o envio de expediente ao Prefeito objetivando providência para sanar irregularidades que vêm ocorrendo com a cobrança da taxa de calçamento pela Comcap. O documento tem o seguinte teor: "Considerando que a Prefeitura da Capital, na administração Nilton Severo da Costa, nas ruas que foram calçadas e asfaltadas com o empréstimo do Banco do Brasil, o preço por metro quadrado sofreu alteração; Considerando que a Comcap fez o levantamento nessas vias públicas, colhendo assinaturas dos munícipes em promissórias para cobrança da taxa de calçamento; Considerando que vários munícipes que assinaram promissórias estranharam quando a firma particular encaminhou a Cartório, para protesto, os títulos referentes ao calçamento e asfaltamento

de vias públicas, cuja responsabilidade é da Prefeitura; Considerando que houve ruas que foram pavimentadas sem a colocação de meio-fio; Considerando que vários munícipes assinaram as promissórias, cujo vencimento da primeira seria 30 dias após a conclusão do calçamento; Considerando que esse prazo não foi cumprido, autorizando a Prefeitura à Comcap e à firma particular a executar a cobrança da dívida, sem o necessário aviso; Requeiro, na forma regimental e após ouvido o plenário, seja encaminhado expediente ao Prefeito Municipal, solicitando as seguintes providências: 1 - Recolher todas as promissórias em cartório, uma vez que é da competência da Prefeitura a cobrança judicial. 2 - Determinar um levantamento dos valores cobrados por metro quadrado de pavimentação, uma vez que houve ruas cujo trabalho foi realizado em uma época e os preços foram alterados".

"3 - Verificar e tomar providências com relação àquelas ruas cujo serviço foi pago à firma contratante, faltando porém, a colocação do meio-fio. 4 - Verificar a cobrança absurda de juros, já que o Banco do Brasil fez o empréstimo cobrando juros que viessem favorecer o contribuinte. 5 - Providenciar para evitar que pessoas inescrupulosas apaceem os munícipes para cobrança, pois houve casos em que apareceram contas duplas de calçamento. 6 - Que o Prefeito Municipal através do setor competente, faça justiça, cobrando juros legais e sem ameaça."

Os edifícios feios que nos desculpem, mas também para trabalhar beleza é fundamental.

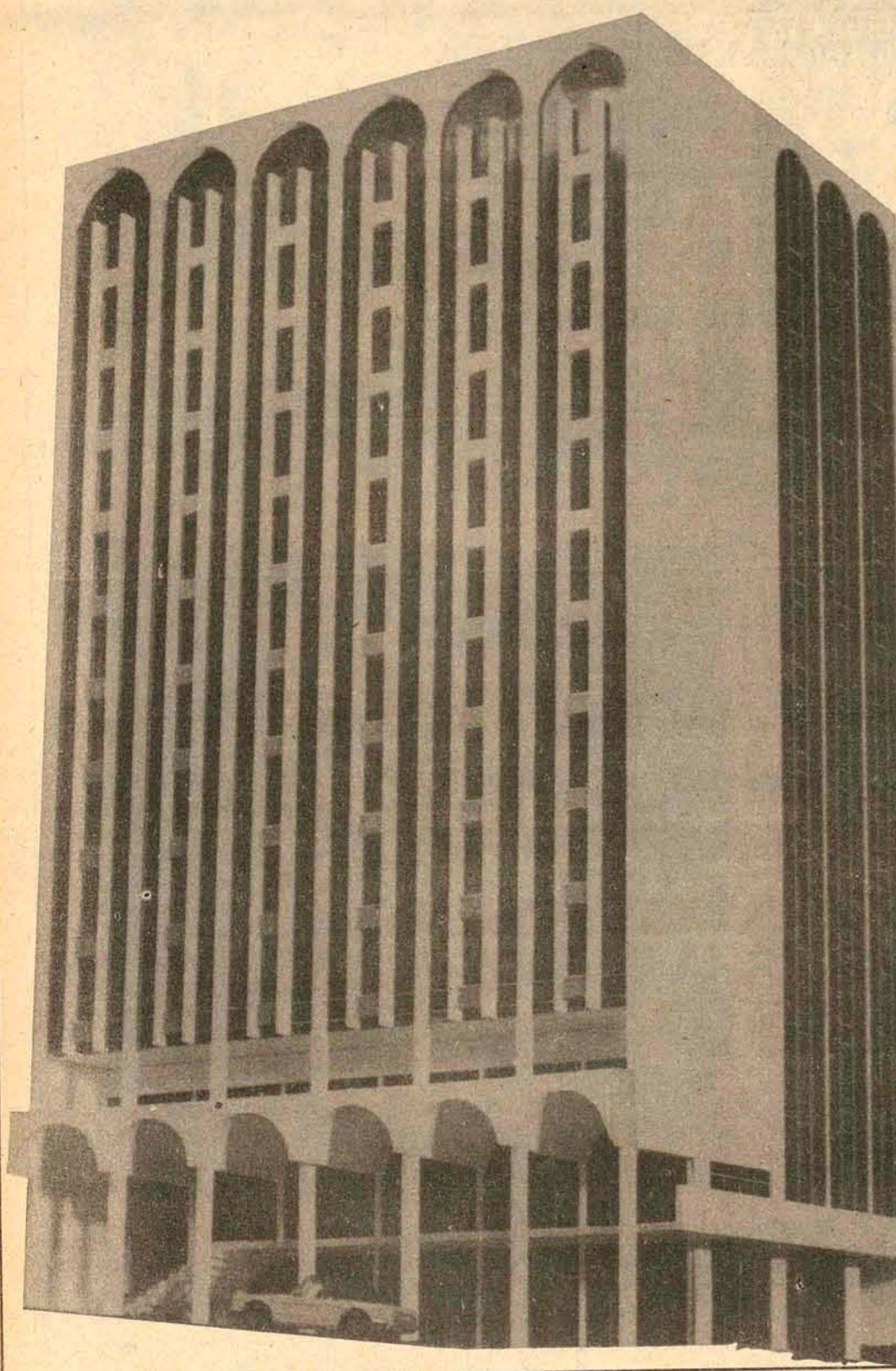

A Ciesa preparou com muito carinho seu novo lançamento e reservou uma boa surpresa para você. O Edifício Atlas reúne características que tornaram famosos o Ceisa, o Apolo e o Hércules, mais aquele toque que faz de cada novo edifício Ceisa uma obra de arte.

O Edifício Atlas tem doze andares com conjuntos modulares de acordo com as necessidades de sua profissão, garagens, além de sete magníficas lojas.

Todos os conjuntos terão vestíbulos, vidros fumê, esquadrias em alumínio anodizado, carpetes, pintura plástica, local para aparelho de ar condicionado, instalações sanitárias com chuveiro e azulejos a cores.

As fachadas principais serão revestidas com pastilhas de cerâmica, o hall de entrada terá piso de granito e paredes de mármore.

Contate a Ciesa para saber mais sobre o Atlas, um novo marco na construção de edifícios comerciais em Florianópolis.

INCORPORAÇÃO

CEISA



VENDAS

CEISA
CRECI 13

O Adeus de De Sica: Viagem Proibida

A Viagem Proibida, último filme de Vittorio de Sica, o renomado diretor e ator italiano que morreu recentemente, estreou sexta-feira na capital, inaugurando o moderno Cine Cecomtur. Segundo os seus proprietários o novo cinema deverá trazer a Florianópolis filmes de alta qualidade que tenham recebido também grande receptividade popular. Entre as produções que estão programadas para breve lançamento destacam-se: "Era uma vez em Hollywood", que reúne os melhores momentos de famosos musicais da Metro e "O Grande Gatsby", película baseada no conhecido romance de F. Scott Fitzgerald. Apresentamos a seguir uma apreciação de Darci Costa sobre a carreira de De Sica e um depoimento do próprio cineasta.



Na oportunidade em que aqui se lança seu último filme, damos destaque ao desaparecimento do cineasta que, numa longa trajetória, do neo-realismo ao romantismo, apresenta uma folha de serviços ao cinema, onde aparecem 30 filmes em que esteve por detrás da câmera. Morto aos 73 anos de idade, exatamente no dia da estréia de sua última película, Vittorio de Sica deixou um legado de 30 filmes (como diretor) e mais de 150, como ator cinematográfico. Vencedor de 4 Oscar na categoria de melhor produção estrangeira, uma das grandes figuras do neo-realismo, mediante consumado, ele se mostrou sempre, nos altos e baixos de sua carreira, um artista humilde e um homem afável e aberto, como declarou em 1972: "Pequenos tenho muitos, começando por aqueles da carne. Podemos excluir o orgulho, que este eu não tenho". Em setembro de 1973, no início das filmagens de *Il Viaggio* foi internado num hospital da Suíça, para extrair um tumor num pulmão; mas logo depois voltou à ativa para terminar seu trabalho, "inspirado num romantismo absoluto e, portanto, em contraste com os modismos que hoje dominam o mercado".

UM CINEASTA DA REPRESENTAÇÃO

"Não posso me definir como um diretor — dizia ele — Diretor é uma outra coisa. Diretor é o Visconti, diretor é o Fellini. Fantasia, magia da imaginação. Eu não tenho nada disto. Poderia definir-me como um mestre da representação. Não posso ficar sem representar, porque, antes de tudo, antes mesmo de ser um homem, sou um ator. E quando entro em cena, como ator, posso ser dirigido por qualquer um, esqueço que também sou diretor. Fiz filmes de todas as categorias e procurei sempre dar o melhor de mim. Até hoje tenho a mesma paixão que experimentei ao entrar num palco pela primeira vez, em 1923: eu entrava somente no último ato e tinha que colocar o chapéu no ator principal. Mas estreei. Nunca na vida dei um grito num estúdio, nunca me mostrei nervoso,

mesmo ao ter de repetir uma cena 20 vezes. Porque os atores, grandes e célebres, pequenos e desconhecidos, são como crianças diante da câmera. Tenho por hábito tratar os figurantes do mesmo modo que trato os atores famosos, porque acredito que são todos capazes de representar magistralmente. Comecei a dirigir pessoas que nunca tinham representado em *Ladrões de Bicicletas*, e escolhi Lamberto Maggiorani, um simples operário, para o papel principal.

A bicicleta era seu único transporte e ele podia entender melhor do que qualquer grande ator o que significava perder uma bicicleta. Lembrou-me bem de como conseguimos fazer chorar o garoto Staiola. O pai do garoto fora preso. O menino recolhe o chapéu que os operários atiraram por terra e compreende o que aconteceu. E chora, pois compreende que seu pai é um ladrão e se sente humilhado e desesperado. Mas Staiola não conseguia chorar. Chora menino, gritávamos para ele, não compreende? Seu pai foi preso. Nada, ele permanecia indiferente, nem mesmo era o seu pai que estava em cena, além de tudo. Então, de acordo com um assistente (a sugestão, em verdade, foi de um assistente, eu apenas aceitei), colocamos, às escondidas, vários tocos de cigarros, em seu bolso. E comecei a gritar para ele: "Você está com os bolsos cheios. Que coisa tem nos bolsos? Quem diria, olhe só, um catador de guimbas de cigarros". Dizer isto para um romano é uma grave ofensa. O pequeno Staiola olhou seus bolsos, depois olhou fixo para mim, e caiu em lágrimas, certamente pela vergonha a que estava sendo submetido. Foi um pranto longo, nervoso e imediatamente ordenei câmera e ação. E assim nasceu aquela maravilha de cena. Com um ator profissional é diferente. É preciso ter muita certeza, é preciso convencê-lo. Convencê-lo daquilo que representamos naquele momento, daquele particular estado de alma. Como são mais dotados e mais aparelhados culturalmente, são capazes de seguir as indicações. Pelo menos, seguem mais facil-



Entre De Sica, Richard Burton e Sofia Loren, um grande clima de amizade, perfeito entendimento, favoreceu a realização de *A Viagem Proibida*, e parece afirmar que o "estrelismo" não está assim tão morto e enterrado como se afirmou.

por Darci Costa

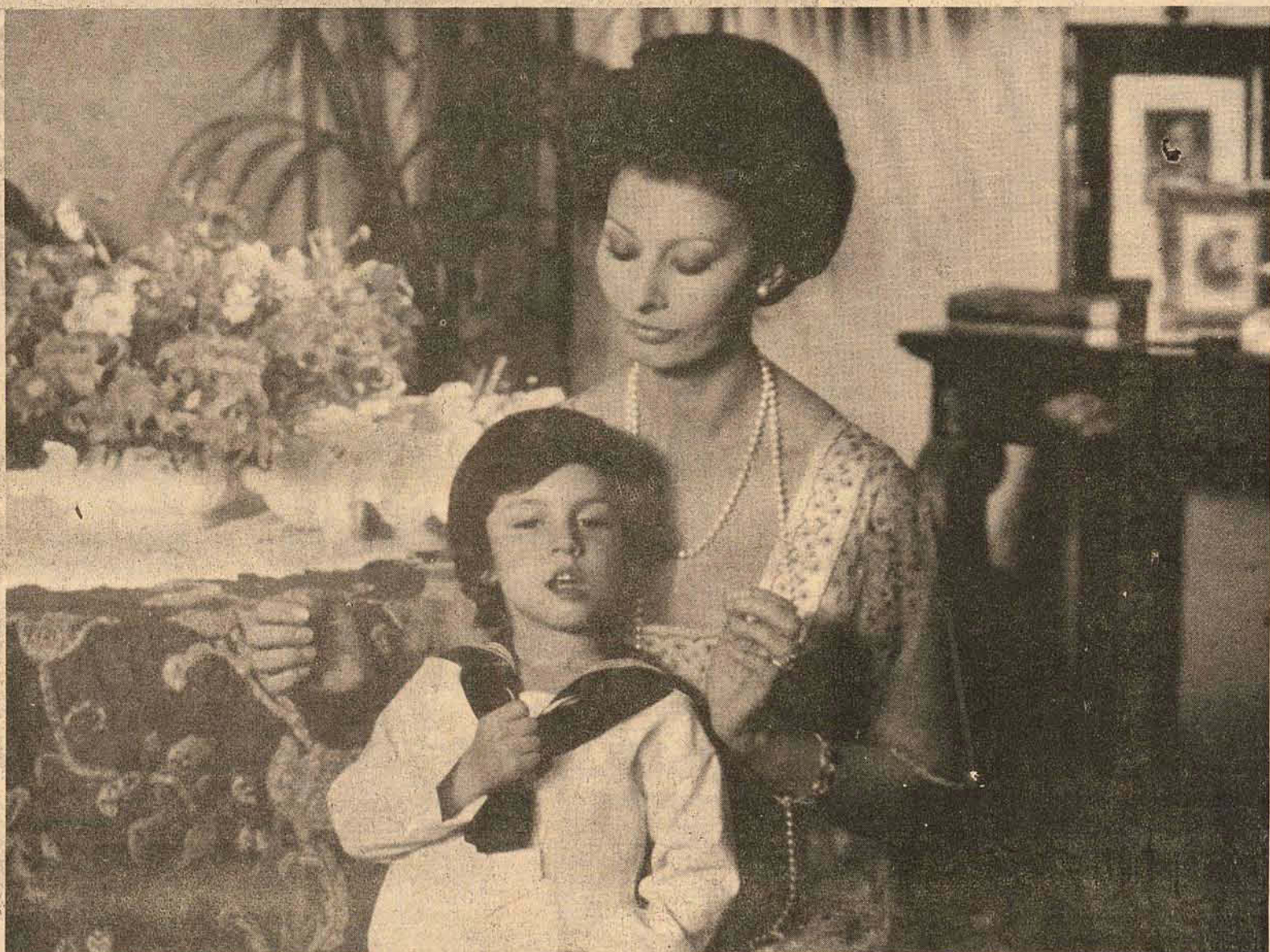

mente que um não profissional. Ao dirigir um ator, primeiro explico o que o personagem é naquele momento. Depois, se não consigo o que desejo, represento eu mesmo, já que sou um ator razoável. A adaptação de um ator a um personagem não é coisa cotidiana. E isto posso dizer, tranquilamente, porque representei em 150 filmes, talvez um pouco mais. Quantos verdadeiros personagens soube criar? Cabem todos nos dedos de uma só mão. O meu primeiro filme, *Gli Uomini che Mascalzoni* (de 1932), um personagem anti-heróico apareceu num tempo em que só eram feitos filmes fascistas. Camerini teve muita coragem, e àquela época, um personagem anti-heróico me caía sob medida. Depois o advogado do filme de Blasetti (*Outros Tempos*) de 1951, ao lado de Gina Lollobrigida. O jogador em *Ouro de Nápoles* (de 1954), onde jogo cartas com um menino. E, por último, o Della Rovere, papel que Rosellini em *De Crápula e Herói* (1959), talvez uma de minhas melhores interpretações. Mas acabou tudo aqui, pois nem sempre se consegue realizar a grande paixão de ser fiel a um personagem".

A consagração de De Sica como diretor, deu-se em 1948, com *Ladrões de Bicicletas*, obra de repercussão internacional, baseado em romance de Luigi Bartolini; em Bruxelas, em 1958, na opinião de dezenas de críticos de todo o mundo, foi considerado um dos melhores filmes da história do cinema.

A VIAGEM PROIBIDA

O último filme de De Sica, uma história romântica baseada em uma novela de Pirandello. O tema do filme é o terremoto de 1908, a guerra da Líbia e o primeiro conflito mundial.

O cenário principal é uma pequena vila, perto do mar, a poucos quilômetros de Palermo, na Sicília.

A história situa-se numa época e num tempo em que o casamento era ditado por uma ordem. O triângulo romântico é formado por Richard Burton, Sofia Loren e Ian Bannen. Depois de uma fase ruim, De Sica havia se reabilitado com *O Jardim dos Finzi Continni* e *Amargo Despertar*, pelo que, é lícito esperar que tenha feito um filme de agradáveis nuances, ao partir de Pirandello. Antes de morrer, aos que o interrogavam sobre aposentadoria, costumava responder: "Sou o tipo de homem que chega ao estúdio antes de todos e que vai embora quando todos já se encontram em casa".

III

O ESTADO II
Florianópolis, 22 de junho de 1975



As informações contidas nesta página foram fornecidas pelas próprias empresas que oferecem estes serviços.

TV

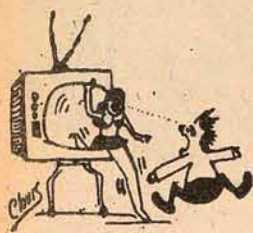

- Programa para hoje:
- Cultura -
 - Canal 6
 - 10,30 - Padrão color
 - 10,40 - TV
 - Educativa (cor)
 - 11,55 - Caminhos da Verdade
 - e do amor (cor)
 - 12,15 - Pernalonga (cor)
 - 12,40 - Ultraman (cor)
 - 13,05 - Viagem ao Fundo do Mar (cor)
 - 14,00 - Daniel Boone (cor)
 - 14,55 - Cine Mundial (cor)
 - 16,40 - O Túnel do Tempo (cor)
 - 17,40 - Festival bang-bang (cor)
 - 19,00 - Circus
 - 21,00 - Cinerama 75 (cor)
 - 23,30 - Campeonato Catarinense de Futebol ou Homens de Branco (cor)
 - Coligadas -
 - Canal 3
 - 10,45 - Color Bars (cor)
 - 11,00 - Em busca de novos horizontes;
 - 11,10 - Amaral Neto, o repórter (cor)
 - 12,00 - Esporte Espectacular (cor)
 - 13,00 -
 - Silvio Santos
 - 20,00 - Fantástico, o show da vida (cor)
 - 22,00 -
 - Premiere 75 (cor)
 - 23,30 - Grande Cinema (cor)

Problemas da cidade

O mais grave problema de Florianópolis é, atualmente, a carência de vias em condições de atender as exigências do trânsito. Apesar de o sistema viário criado com a nova ponte apresentar novo meio de escoamento do tráfego entre a ilha e o Continente, os problemas ainda tendem a se agravar. E se não há solução de imediato, em decorrência da falta de recursos financeiros, pelo menos há condições de se resolver os problemas num processo gradativo. É o caso do mictório público, que se há quase meio século serviu como fator de desenvolvimento social da cidade, hoje constitui-se num obstáculo ao incremento urbano. Sua demolição iria, de imediato, dar melhor vasão ao tráfego pela rua João Luz. Qual o motivo de preservá-lo num local tão impróprio?

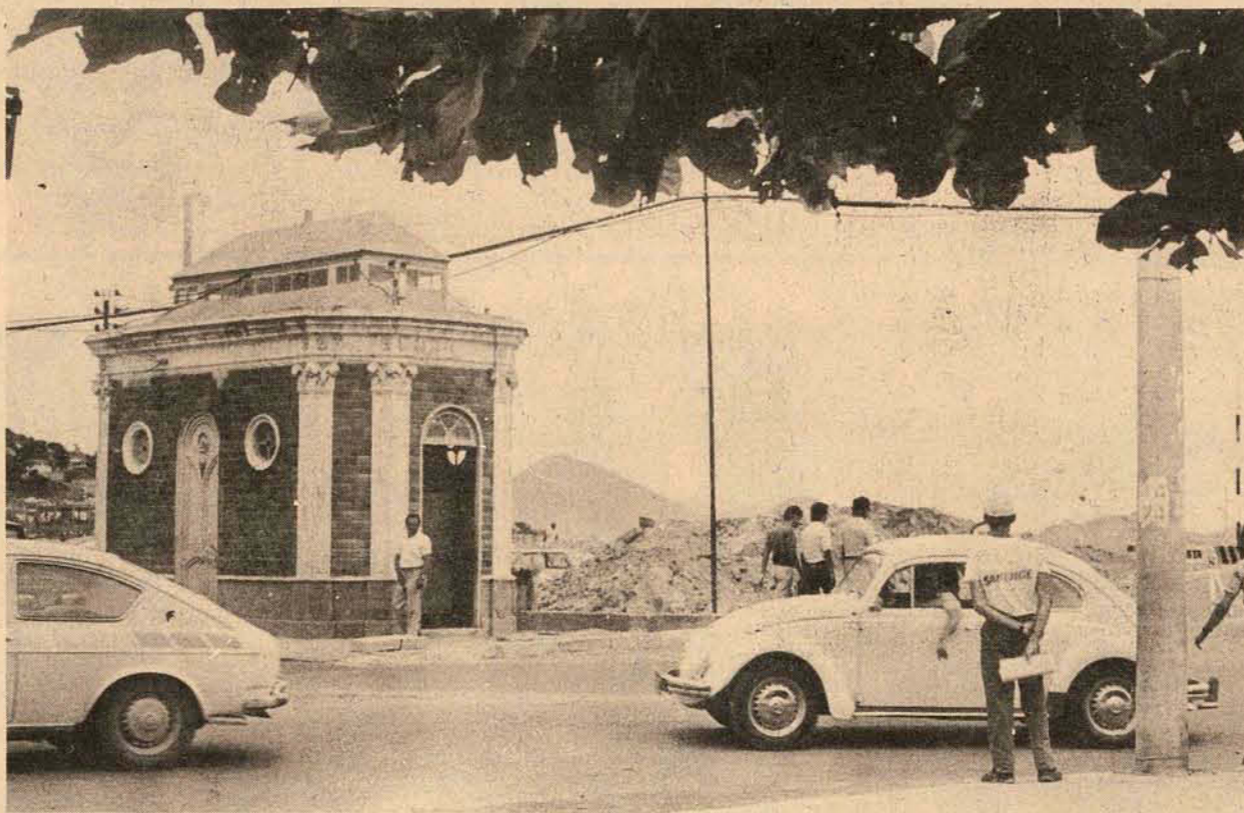

Cinema



A Viagem Proibida, de Vittorio De Sica

A VIAGEM PROIBIDA (The Voyage)
Último filme de Vittorio De Sica antes de sua morte; baseado em Pirandello, é um filme que revela a tendência do diretor à linha romântica, exatamente ele que foi um dos grandes nomes do néo-realismo. É a história de um casamento não desejado e suas naturais consequências. Situada em 1908. Sofia Loren, Richard Burton e Ian Bannen formam o triângulo. United/Technicolor.

A VIRILIDADE: comédia italiana cujo tema o próprio título sugere, dirigida por Paolo Cavara, de quem não se tem boas informações anteriores. Só se conhece através do irregular *O Ventre Negro da Tarântula*. Turi Ferro e Agostina Belli são os protagonistas

SLAUGHTER JOGA SUJO - outro filme da série com o personagem Slaughter, estrelada por Jim Brown; o primeiro foi dirigido por Jack Starret e se constituiu em autêntico desperdício. Este, em que pese a presença de *Gordon Douglas* na direção, não tem elementos suficientes, nem existem informações, para que se crie uma boa expectativa.

ADULTÉRIO - Filme nacional com pretensões de comédia com lances dramáticos, com Mario Benvenuti, Nadir Fernandes, Mariza Woodward, Francisco Curcio. Direção de Ody Fraga.



Adultério, de Ody Fraga

Restaurante

Os restaurantes da cidade oferecem opções a todos os gostos e preços que podem satisfazer a todos os tipos de clientes.

O CHOPÃO - à rua Desembargador Pedro Silva, Praia do Meio, Coqueiros. Atende das 10 às 4 da madrugada, dependendo do movimento. Se for necessário, não fecha. Estacionamento fácil. Atende no automóvel. Especializado em pizzas (de Cr\$ 13,00 a Cr\$ 27,00), chopes (Cr\$ 3,00) e lanches, mas serve qualquer tipo de refeição para almoço ou janta. Ambiente agradável, próximo ao mar, com mesas ao ar-livre.

LOVE STORY - Restaurante e bar, Praia de Itaguaçu. Das 9 até a saída do último freguês. Especialidades: 2a.-feira, arroz carreteiro (Cr\$ 12,00); 3a.-feira, lasanha (Cr\$ 12,00); 4a.-feira, muqueca de peixe (Cr\$ 12,00); 5a.-feira, rabada (Cr\$ 12,00); 6a.-feira, dobradinha (Cr\$ 12,00); sábado, mocotó (Cr\$ 12,00); domingo, galinha ao molho pardo (Cr\$ 22,00). Estacionamento próprio. Serve também "a la carte", levando em conta a pequena distância.

TRITÃO - à rua Desembargador Pedro Silva, Praia da Saudade, em Coqueiros. Começa a atender a partir das 14 horas para fechar sem hora prevista. Todos os tipos de lanches - não serve almoço. Estacionamento para 50 veículos. Trabalha com cartões de crédito. Ampla vista para o mar.

SAVEIROS - Na Lagoa da Conceição, um dos restaurantes mais procurados, reservando aos seus clientes shows de Neide Mariarrosa - a proprietária. Estacionamento para 30 veículos. Começa a atender a partir das 10 da manhã e vai até o final da madrugada. Trabalha com cartões de crédito também.

ALFREDINHO - Restaurante e churrasceria, situado às margens da BR-101, Serraria. Especialidade em espeto corrido, camarões e peixes. O atendimento é contínuo das 8 às 24 horas. Além da privilegiada localização, com ampla vista para o mar. Os preços são dos mais acessíveis: Cr\$ 20,00 por pessoa. Amplo estacionamento.

Empresas de Ônibus

Empresa Auto-Viação São Cristóvão (fone: 22.5003) - De Florianópolis a Porto Alegre nos seguintes horários: 7, 9, 11, 16, 19, 21, 22h45min e 23h15min (este último direto). Reunidas: (fone: 22.3727) - Florianópolis à Lages: às 5, 13 e 22 horas; Florianópolis a S. Miguel do Oeste: às 20 horas; Florianópolis a Porto União: às 15 e 19h30min; Florianópolis a Rio do Sul: às 13h30min e 18h30min. **Empresa de Ônibus Na. Senhora da Penha (22.6603):** de Florianópolis a Curitiba - às 6, 12h30min e 18 horas; às 24 horas aos domingos e sextas-feiras. De Florianópolis a São Paulo: às 17, 18 e 18h30min, carro leito às 19 e 19h15min; Florianópolis ao Rio de Janeiro: às 14 e 22 horas. **Auto Viação Catarinense (fone: 22.2260):** Florianópolis a Blumenau: às 6, 7h30min, 7h45min, 8h30min, 10h, 11h30min, 12h, 13h, 15h, 15h30min, 16h45min, 17h30min, 18h, 18h30min e 21h30min; Florianópolis a Itajaí: às 5h30min, 6h, 7h30min, 8h, 8h30min, 9h, 10h, 11h30min, 12h, 13h, 13h30min, 14h30min, 15h, 15h30min, 16h30min, 16h45min, 17h30min, 18h30min, 19h, 19h30min e 21h30min; Florianópolis a São Francisco do Sul: às 19 horas; Florianópolis a Jaraguá do Sul: às 6h e 16h30min; Florianópolis a Joinville: às 5h30min, 9h, 13h30min, 14h30min, 16h30min e 19h30min; Florianópolis a Curitiba: às 5h, 7h, 11h, 13h e 17h; Florianópolis a Mafra: de segunda a sábado às 21h30min. **Empresa Santo Anjo da Guarda (fone: 22.2172):** Florianópolis a Porto Alegre (direto): às 6h, 12h, 18h, 20h, 22h e 22h15min (com baldeação em Tubarão): às 8h, 12h, 15h e 22h; Florianópolis a Tubarão: às 7h, 8h, 10h, 12h, 13h, 15h, 16h15min, 17h30min, 18h, 20h e 24 horas; Florianópolis a Imbituba: às 6h30min, às 14h, 17h e 18 horas; Florianópolis a Laguna: 6h30min, 10h, 17h15min, 18h e 20 horas.

Linhas Aéreas

VARIG
Saída de Florianópolis: às 8h25min; chegada à Curitiba: às 9h10min. Saída de Curitiba: às 9h40min; chegada a S. Paulo: às 10h25min; saída de São Paulo: às 11 horas; chegada ao Rio: às 11h50min. **Retorno diariamente:** do Rio de Janeiro com escala em São Paulo, Florianópolis e chegada a Porto Alegre.
A tarde, a Varig mantém outra linha entre Florianópolis e Rio de Janeiro, com saída às 16h40min.
TRANSBRASIL
As segundas, quartas e sextas-feiras o Bandeirante da Transbrasil parte do aeroporto Hercílio Luz às 15 horas com destino a Criciúma, Joaçaba, Chapecó e Concórdia. Nos mesmos dias há retorno para Florianópolis nos seguintes horários: Chapecó, às 10h55min; Concórdia, às 11h35min; Joaçaba, às 12 horas e Criciúma às 13 horas.
Também às segundas, quartas e sextas-feiras, a Transbrasil tem vôos para Brasília, com conexão em São Paulo ou Rio.

LIVROS



A Arte de Descansar - Herman S. Schwartz - Saber relaxar músculos e nervos, chave da paz e do sossego físico, mental e espiritual, tem uma importância primordial no complexo mundo de nossos dias. Este livro contém um plano, baseado em mais de 20 anos de estudo e experiência, que lhe proporcionará os meios de conseguir a paz do corpo e da mente, tão essenciais para uma vida sadia, satisfatória, feliz. "A Arte de Descansar" aponta novos métodos para se obter esta paz. (À venda na Livraria Catarinense, à rua Conselheiro Mafra, 47).
O Espírito e a Letra - de Rubens Rodrigues Torres Filho - "Na História da metafísica, entre Kant e Hegel, alguma coisa se perdeu" (Fernando Pessoa) W Fichte, apresentado como o "elo perdido" entre os dois, sempre foi lido, mesmo por seus comentaristas mais rigorosos, como um filósofo de transição. Mas a originalidade de Fichte está justamente em recusar o dilema: nem a "consciência infeliz", banida para sempre do conhecimento absoluto, nem o absoluto junto de nós, encarnado no movimento dialético do conceito (À venda na Livraria Catarinense, à rua Conselheiro Mafra, 47).

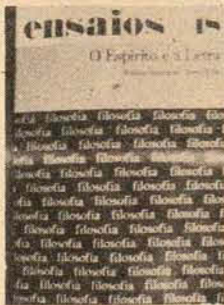

O Livro - de Neimar de Barros - "Um dia fiz um balanço na minha vida de ateu e percebi que não havia feito ninguém feliz. Tive duas vontades: usar uma arma contra mim ou deixar mulher e filho prá sair pelo mundo. Acontece que Deus nunca desiste da gente e surgiu uma terceira vontade: a busca." (do autor). "Este livro é o quinto de um homem que se converteu há 4 anos e decidiu arriscar tudo em seu trabalho de evangelização. (À venda na Livraria Catarinense, à rua Conselheiro Mafra, 47).
O Espião que sabia demais - John Le Carré - Tornou-se fora de dúvida em Londres que em algum ponto, nos mais altos círculos do Serviço Secreto Inglês, havia um agente duplo alif colocado, dentro da sua estrutura interna, talvez muitos anos antes, pelo Centro de Moscou. Era também evidente que o duplo agente só podia ser um dos cinco homens brilhantes e complexos, provados na ação e interdependentes, apesar de violentos choques de temperamento de penosas diferenças de classe e de sensibilidade, apesar da regra básica da profissão que exerciam de não confiar em ninguém (à venda na Livraria Catarinense).

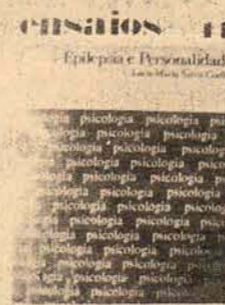

Epilepsia e Personalidade - de Lúcia M. Salvia Coelho - apresenta os resultados de rigorosa pesquisa sobre traços de personalidades, considerados nos respectivos meios sócio-culturais. O trabalho foi feito com pessoas de determinada condição mórbida e seus familiares, submetidos a provas de Rorschach, anamnese hereditária, entrevistas psicológica e avaliação das cargas genéticas. Todo este trabalho faz este livro transcender seu objetivo específico. (à venda na Livraria e Distribuidora Catarinense, à rua Conselheiro Mafra, 47).
Sete Dias a Cavalos - de Hermilo Borba Filho - O autor é um dos poucos escritores brasileiros que enveredaram pelos domínios da literatura fantástica com segurança. Alimentando-se do pensamento mágico característico da cultura popular nordestina, é mestre em construir situações de uma sobrenaturalidade que se impõe por si e em si, com perfeita espontaneidade e suficiência. Isso o destaca entre os demais cultores do gênero, que em geral não levam a cabo o traço suprarreal, renunciando a ele, por fim, em benefício de atitude realista. (À venda na Livraria Catarinense).



A Força do Poder Cômico do Subconsciente - de Joseph Murphy - "Tudo aquilo que você deseja na vida pode ser alcançado através do Poder Cômico latente em seu cérebro", afirma o dr. Joseph Murphy após trinta anos de experiência junto a milhares de homens e mulheres que procuram o seu consultório. Por meio deste poder todos os sonhos podem transformar-se em realidade. Dependem unicamente de sua habilidade em despertá-lo e, a partir daí, exercê-lo com um contacto permanente. (À venda na Livraria Catarinense, à rua Conselheiro Mafra, 47).
O Grande Amor do Profeta - de Kahil Gibran e Mary Haskell - Foi por acaso que este verdadeiro tesouro de amor e de poesia, de compreensão e de afeto, de amizade e de carinho, veio à luz: durante 30 anos. Os dois autores mantiveram uma amizade quase secreta, provada nas cartas que trocaram e que após a morte do poeta sua biógrafa, Bárbara Young, encontrou entre os pertences do libanês, no estúdio de Nova York. O trabalho de colatânea das cartas e bilhetes trocados entre os autores foi realizado por Virgínia Hillu. (À venda na Livraria Catarinense).



O comandante do Grupamento do Leste Catarinense e Sra. General de Brigada Roberto Alves de Carvalho Filho, em sua residência receberam convidados para um elegante jantar quando era comemorado o aniversário do ilustre general Alves de Carvalho. Entre os presentes estava o Governador Antônio Carlos Konder Reis, Almirante e Sra. José C. Aranda, Secretário Salomão Ribas Júnior e Sra., Secretário e Sra. Paulo da Costa Ramos, Procurador Geral do Estado e Sra. Napoleão Amarante, Coronel Décio Lago e Sra., Secretário e Sra. Victor Fontana, Secretário e Sra. Plínio Bueno, Comandante e Sra. Julio Cesar S. Edmond, coronel Aviador José dos Magalhães Brasil e Sra., comandante Airton Costa e Sra. Comandante e Sra. Manoel Borges Barreiro, comandante e Sra. Manoel Frank de Oliveira e comandante José Joaquim de Souza.

O deputado federal Luiz Henrique da Silveira em nossa cidade visitou a exposição de Antônio Mir no Palácio Barriga Verde e adquiriu um belíssimo trabalho do artista.

A organização internacional dos Estados Unidos, "American Field Service", já está com seu comitê organizado em nossa cidade, tendo na presidência, José Carlos Nascimento e na função de Secretário Marco Antônio Ferreira. Os jovens que estão selecionados estudantes para um ano de estudos nos Estados Unidos, darão informações sobre a credencia-

da organização internacional, à rua Clemente Röver 53.

Casamento - O Sr. e Sra. Paulo Felipe e o Sr. e Sra. Celio Ferreira, estão nos convidando para a cerimônia do casamento de seus filhos, Regina Maria e Edson Ney, dia 11 próximo às 20 horas na capela do Colégio Coração de Jesus. A recepção aos convidados será no salão de festa do Lira Tênis Clube.

Harry - Chegando a nossa cidade procedente do Rio, o jornalista Harry Laus, um dos mais conceituados críticos de arte no Brasil. Harry veio à capital catarinense rever amigos e também participar do leilão de arte, grande promoção da boutique Garage.

Feira - Até o dia 29, está se realizando na cidade de Curitiba, a 1.ª Feira Nacional da Mecanização Agrícola. A promoção é da Federação da Agricultura do Paraná.

Sergio I. Heil, Altevir F. da Cunha, Sidney Dias, José Elias Aune, Sidney Silva, Humberto Schutz e a Dra. Maria de Souza Veiga, hoje, às 20 horas, no salão Paroquial da Trindade, tomarão posse do núcleo da Agrônômica no movimento "Arenista Jovem".

O Dr. Oberdan Andriani, com sua bem instalada clínica Odontopediatria, no 2o. andar do edifício Dahil, à rua Deodoro, atende seus clientes com perfeita classe e correção.

Nossos cumprimentos à Sra. Dr. Aloysio Costa, pelo seu aniversário ontem.

Zury Machado



Senhora Ivone D'Aquino d'Avila, hoje é notícia em nossa coluna.

Em seu apartamento no edifício Daniela, o casal Costa recebeu amigos para um jantar, sendo apreciado menu, da equipe de Heráclito.

Márcia e Raul Cherem, em sua confortável residência receberam convidados para um elegante jantar, quando era comemorado aniversário do Dr. Cherem. Presentes ao jantar, Prefeito e Sra. Dib Cherem, Dr. Napoleão Amarante e Sra., Dr. Fernando Schaefer e Sra., Nicolau Texeira e Sra., Dr. Saul Linhares e Sra., Dr. Mário Costa e Sra., Dr. Tarciso Schaefer e Sra., Dr. Michel Curi e Sra., Sr. e Sra. Altamiro Vieira, Dr. Jaime Machado e Sra. Amélia Cherem, Armando S. de Souza e Sra., Dr. Osvaldo Baixo e Sra.

Rogério Ricardo Rogas um chileno radicado em Brusque, está instalando sua firma "Teleson". O chileno em foco, tem como sócio na firma o jornalista Almir Renzi.

Chegando - Procedente do Rio, onde desembarcou na última semana no Galeão, de uma viagem de 50 dias pela Europa, o casal Oswaldo Goeldner Moritz. No aeroporto Hercílio Luz o casal Moritz foi recebido por familiares e amigos.

Convite - Atendendo convite do industrial e Sra. Julio Wetzel, sexta-feira próxima estarei na cidade de Joinville, para participar de um elegante jantar. Ao industrial Wetzel e Sra., os agradecimentos deste colunista pela gentileza do convite.

Os lindos brotos, Cristina Apostolo Kosmos, Gisele Maria Schmitt, Elaine Gonçalves Martins, Maria Cristina S. Ferrari, Cristina Araujo Porto, Sussy Becker, Leila H. Vieira, Glaura Maria Damiani, Simone Rosa Luz e Rossana A. Figueiredo, também estão na lista das debutantes do Baile Branco.

Está nos informando a agência Turismo Bradesco responsável pela parte operacional desta excursão, que os Srs. congressistas do "18o. Congresso Internacional de Medicina do Trabalho", que se realizará em Brighton, participarão de uma viagem à Holanda, Áustria, Itália, Suíça, França, Espanha e Portugal.

O casal de Portugal Senhor Alberto M. P. Gonçalves e o Cônsul da Espanha Senhor Álvaro R. Ibanez, na última semana foram hóspedes do majestoso Hotel da Praia do Gi, Laguna Tourist Hotel.

Convite - Júlio Doin Vieira e Sra. e Eugênio Doin Vieira e Sra. com uma carta muito simpática estão nos convidando para o casamento de seus filhos Djanir Cristina e Francisco Afonso. A cerimônia será dia 12 próximo às 20 horas, no salão de festa do Clube Doze de Agosto, onde os noivos receberão cumprimentos.

A linda Izabel Bulcão Viana Fett, aniversária hoje. Com um jantar na residência de sua mãe, Regina B. Viana Fett, Izabel recebe convidados para comemorar os seus 12 anos.

OFERTAS SENSACIONAIS POR PREÇOS REDUZIDOS



Nos Supermercados A SOBERANA você encontra um mundo de ofertas sensacionais, com preços reduzidos!

Passe numa das três lojas da SOBERANA e sinta o prazer de comprar as mais variadas ofertas da melhor qualidade e com os menores preços!

Supermercados A SOBERANA - onde é gostoso comprar!

SUPERMERCADOS **a SOBERANA** CENTRO - ESTREITO E PALHOÇA

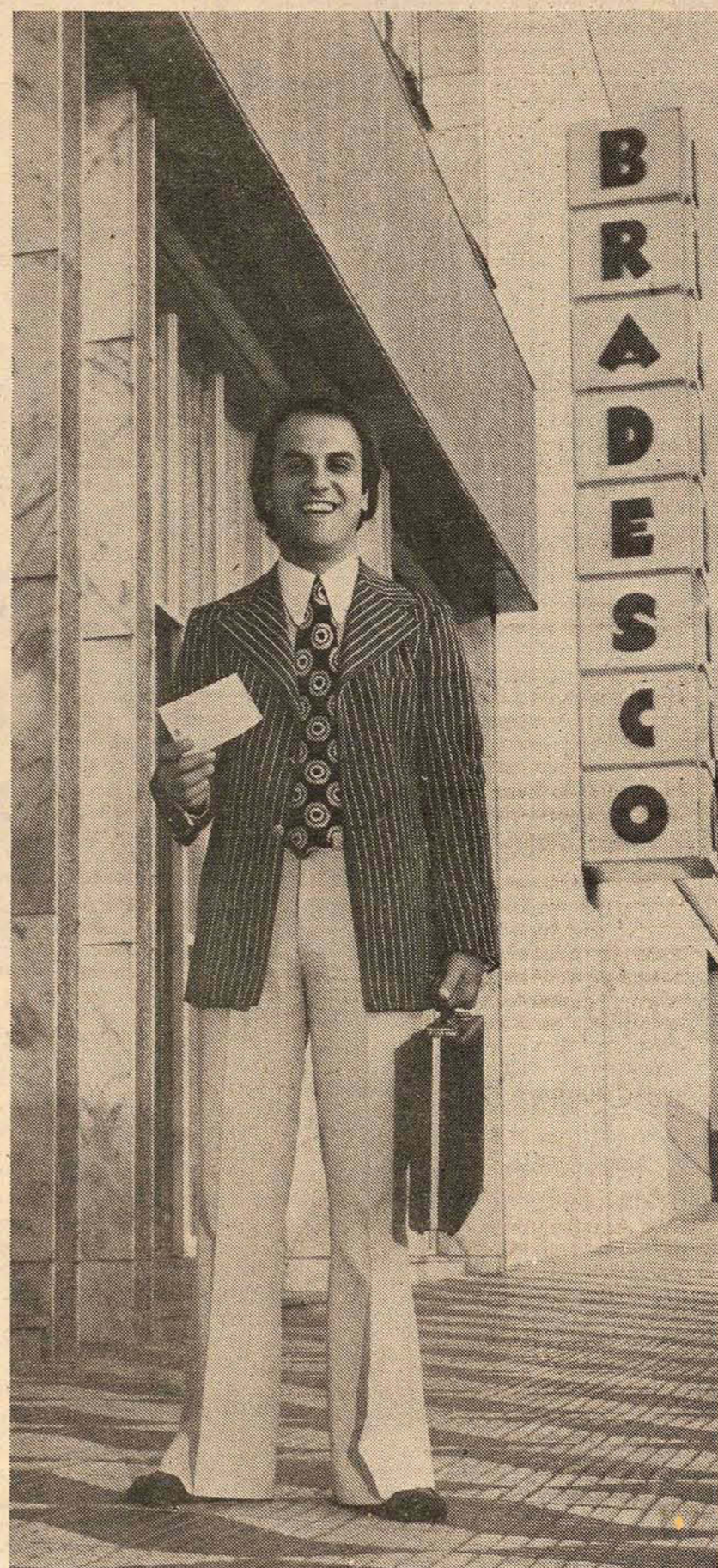

O caminho certo para o Fundo 157.

Quando for entregar seu Certificado de Compra de Ações (C.C.A.), não esqueça as vantagens que o FUNDO BRADESCO 157 oferece. As cotas são valorizadas não só em função do mercado de ações, mas também da rentabilidade das empresas, cujas ações fazem parte da carteira de investimentos do Fundo.

Além disso, você recebe gratuitamente um Seguro de Vida no valor do seu C.C.A., e autorizando o Bradesco a debitar automaticamente em sua conta corrente o Imposto de Renda, você ganha outro Seguro de Vida, que cobre as parcelas "a vencer". São dois seguros de vida, garantidos pelos grupos Sul América e Atlântica/Boavista.

Acrescente a rapidez e perfeição dos serviços, que contam com a garantia do BRADESCO, o maior banco particular do país, com mais de 740 agências à sua disposição. Procure a agência mais próxima e entregue seu C.C.A.

FUNDO BRADESCO 157 - o caminho certo para sua aplicação.



BRADESCO

César Valente

Memória

Viajar de trem não é um acontecimento comum. Pelo menos no meu tempo, quando os trens ainda andavam pra lá e pra cá. O trem sempre foi alguma coisa bonita e mágica, barulhenta e enfumacenta. Nós não vemos trens aqui, muito menos no domingo, mas a velha ponte preta tinha uma passarela central para que passassem os bondes, filhos menores dos trens.

Uma vez, viajei de trem. Nunca mais esqueci daquele balanço, daquela torneira de latão que não saía água, daquela janela emperada de fechar pra cima e pra baixo, daquelas pessoas que nem se importavam de estar andando de trem. O trem cheio de gente. O trem cheio de preguiça indo de Tubarão para Imbituba.

Naquele tempo ainda havia trem de passageiros, ainda havia as paradas do trem (Cupivari, Estiva, Cabeçuda) e as pessoas entravam e saíam como se não houvesse pressa. E realmente não havia. A pressa veio depois, com o asfalto. Hoje a meminhinha de Cupivari vai visitar a avó em Imbituba uma vez ou outra, apenas. As passagens de ônibus estão muito caras. (foto de Carlos Henrique Paniz).

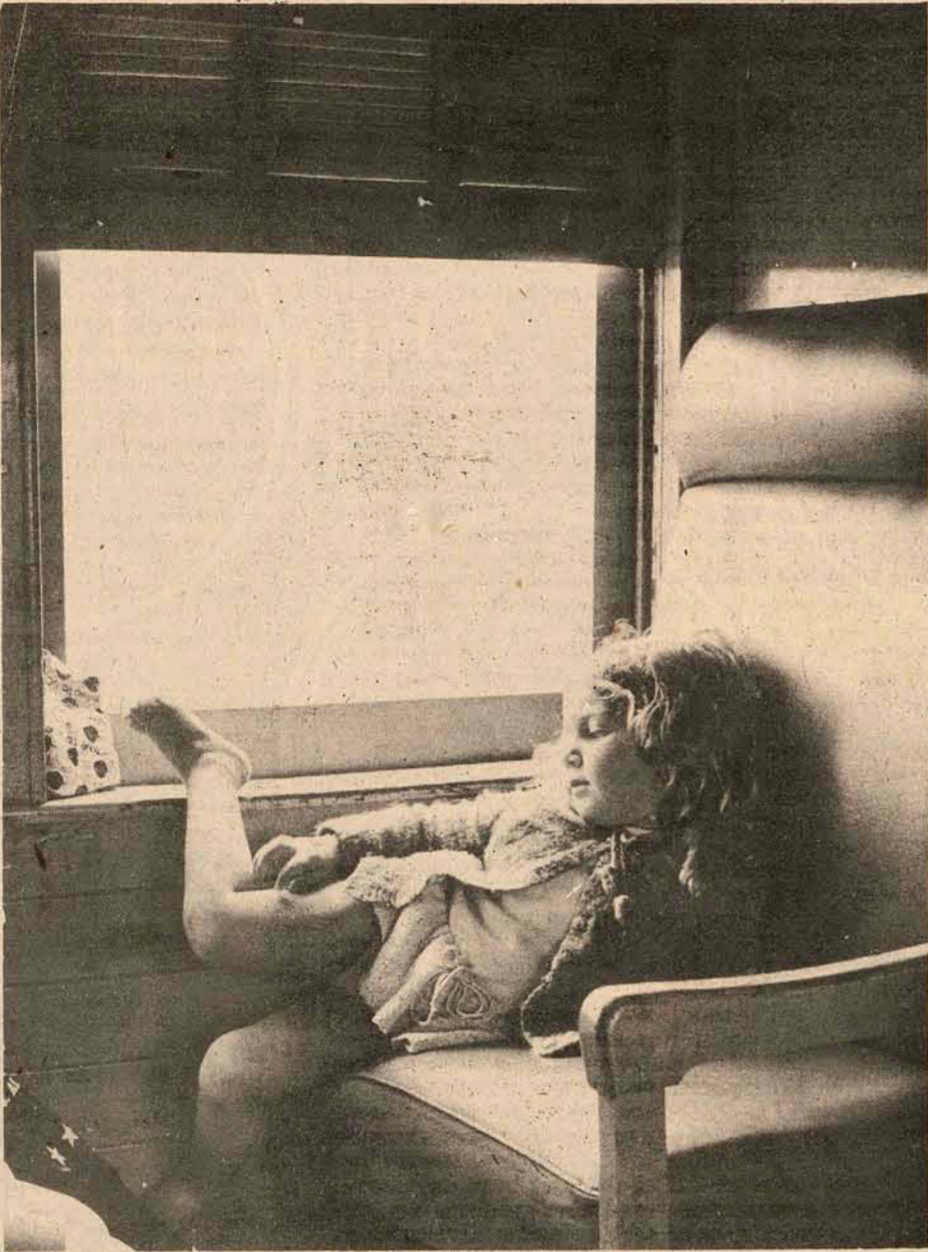

Carta Aberta Sr. Prefeito

Cidade com novo prefeito é cidade de meio sem graça. Não sabe se espera muito, não sabe se espera pouco. Não sabe se pede muito, não sabe se pede pouco. No fundo o que todos nós sabemos é que Florianópolis precisa de pouca conversa e muito trabalho. Um plano diretor eficiente, bom gosto e coragem para desafiar poderosos deformadores de cidades.

Talvez Florianópolis seja uma das capitais brasileiras que apresentem o maior número de sinaleiras por metro quadrado no centro da cidade. E todas elas com tempo de mudança de sinal extremamente curto. Sem contar a fortuna que as oficinas fazem apenas em reapertos. O calçamento das ruas da cidade sempre esburacado, sempre irregular parece não ter mais conserto.

As vilas mais ou menos periféricas (Coloninha, Vila da Penitenciária, Carvoeira, etc) só tem água (que pagam como todos os outros) durante a noite. Pedreiras praticamente no centro da cidade arrasam com morros e com a paciência dos que moram perto.

Aliás, nisso de derrubar morros, os poderes públicos deram um edificante exemplo, há anos atrás, quando acabaram com o morro da ponte Hercílio Luz, na ilha. E até hoje está sem utilidade. Naquela área ter um morro ou não ter não faz nenhuma diferença, não existe nada mais que um terreno baldio onde não se instalam nem os circos de antigamente.

A ponte grávida sofreu uma cesariana, que pelas preliminares durará além do próximo verão. Antes de chegar na Agrônômica uma única

ruazinha promete as sensações dos engarrafamentos insolúveis. Nos morros que circundam a cidade cada chuva tira o pouquinho de terra que segura as pedras e a vegetação rala, nos verões é consumida, em toda a ilha, por numerosas e infundas queimadas. Impunes, como se estivessem prestando um benefício ao município.

Uma capital sem rede de esgotos, com um ar belíssimo servindo de depósito de fezes. Não sei se já pensaram nisso desta maneira, mas é preciso que alguém faça alguma coisa.

Os problemas que o esperam, sr. Prefeito são bem maiores e mais graves que aqueles que o sr. já enfrentou. Agora o tempo é outro, a velocidade com que se destrói uma cidade e seus habitantes é muito maior.

Comunicação Social

"Rádio é uma coisa formidável, funciona só com um homem que fica ali apertando botões".

"Por que que eu vou pagar um jornalista de alto gabarito, se só tenho 5 minutos de noticiário?"

Pensamentos de proprietário, preocupado com o menor gasto e o maior lucro. Tudo bem, as cidades merecem (em geral) o que vêem e ouvem. Não há mercado de trabalho e fim. Tudo bem.

Tive uma conversa muito esclarecedora com dirigentes de uma das duas estações de televisão de Santa Catarina. Esclarecedora sobre o modo de pensar dos donos, dos proprietários, que justifica muita coisa. Explica muito mais que os dados e informações que me apresentaram.

"Sempre que o Sr. quiser criticar com conhecimento de causa nos procure, daremos todos os esclarecimentos". E durante todo o tempo em que pretenderam dar um retrato detalhado da dificuldade de fazer TV em Santa Catarina não me disseram nenhuma novidade. Sem falsa modéstia, sou um cara bem informado, principalmente sobre televisão e sobre a TV em questão. Mas francamente desconhecia pormenores muito interessantes sobre a filosofia administrativa do proprietário.

Historinha Muda

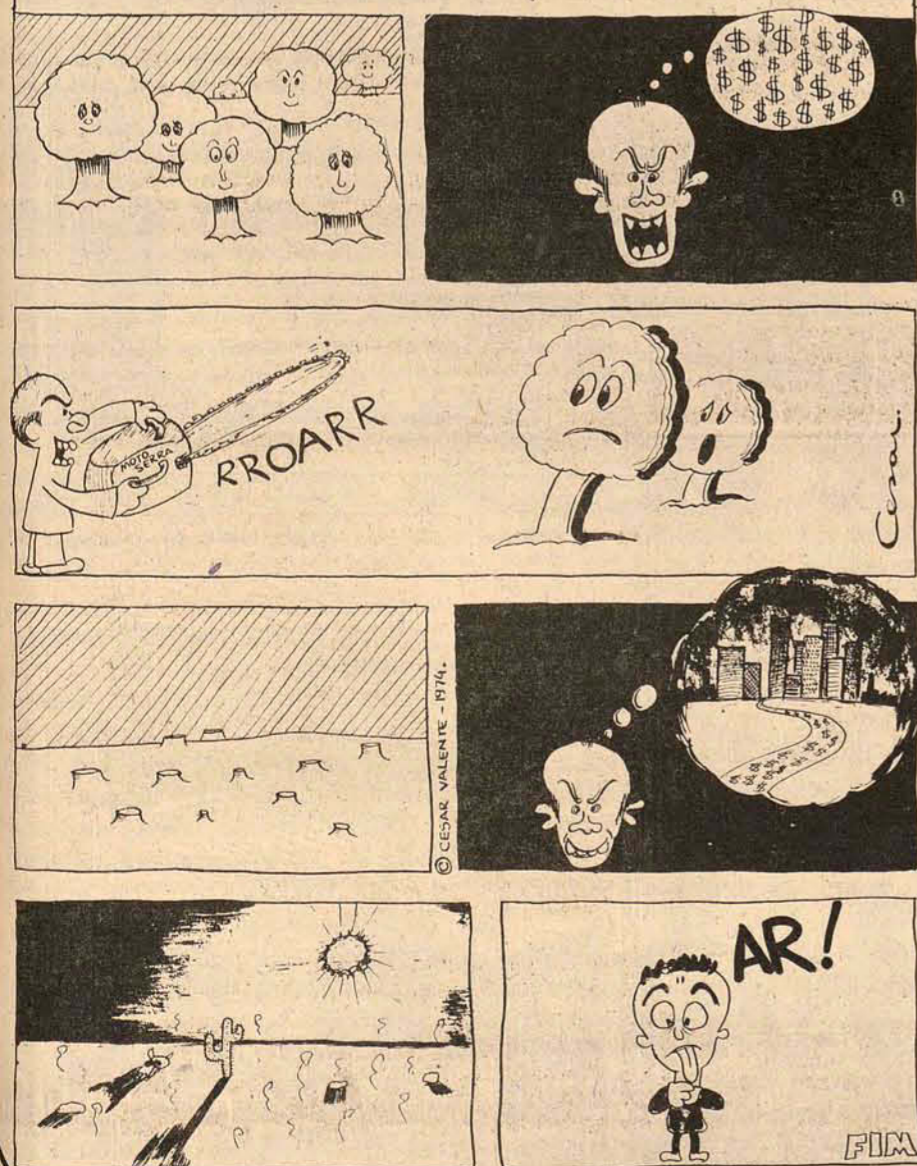

CAMPANHA

BAIXA PREÇO

OFERTAS

RELÓGIOS DIGITAL

CAMPANHA
BAIXA PREÇO
A PARTIR DE: 136.

BELL LINEA

314.

GENIAIS

FONÓLAS

500-383.

TOCA-FITAS para carro

CAMPANHA
BAIXA PREÇO
1440-989.

GARRAFAS TÉRMICAS

CAMPANHA
BAIXA PREÇO
24-79.

VENTILADORES

CAMPANHA
BAIXA PREÇO
440-336.

APROVEITE A REDUÇÃO DO I.P.I.

GRANDE MAGAZINE

ARTE

Rudimentos de arte catarinense - I

Jânio Moskorz

Quando alguém se propõe a falar sobre arte, é necessário levar em consideração que cada um é forçado a se colocar, a partir do esquema pintor-idéia-observador, dentro de uma linguagem individual que, justamente por isto, não deve ser tida como explicação global da obra. A análise de uma composição só é possível quando se somam todas as interpretações feitas em torno dela, que quase sempre são diversas

da justificação do seu criador. Pois que arte é uma visão analítica do mundo, obedecendo à nossa própria concepção, em relação a uma determinada participação na humanidade, e em função do grau de inteligência de cada um.

Já nada mais prende o artista, liberto das lutas sociais que outrora orientavam, em última análise, toda a expressão artística. Tema, formas, conteúdo e o próprio artesanato em seu comportamento artístico estavam presos à classe social que ocupavam. Hoje, a arte está estreitamente ligada à essência do artista, na busca de exprimir o que pretende, e só a sua personalidade se impõe no ato da criação, um direito inalienável do artista, através do sentimento intuitivo das coisas, da imaginação e intelectualidade. A tendência artística torna-se cada vez mais universal e difícil, por isto mesmo, de se distinguir por regiões, uma vez que as comunicações, como a própria expressão (e expressão é comunica-

ção), sofreram radicais mudanças, facilitando a divulgação de toda e qualquer exploração artística.

Esta libertação se deve à conscientização de que não existe harmonia entre o processo criativo, representado pelo artista, e a razão propriamente ditos. Este fato não implica, necessariamente, em que a arte seja irracional em seu todo. Mas é esta irracionalidade que determina a ação da razão dentro dela.

Outro fator a ser considerado é a natureza ser vista por ângulos diferentes que não apenas a graciosidade e poesia, mas pela sua significação de começo e fim, ou vida e morte, intercalada por constantes mutações.

A arte adquiriu, pois, vida própria, como algo a ser explorado e desvendado, e a figuração e abstração disputam o lugar de melhor expressar nosso mundo no espaço e tempo. Criou-se uma interligação entre ela e o artista, sem a preocupação da estética formal, tradicional e limitante.

A pintura figurativa sugere, forçosamente, uma terceira dimensão. As cores e suas tonalidades são analisadas na composição pelo autor e pelo observador, em função do modelo ali apresentado. Assim, a construção do quadro é consequência da aplicação das formas e funções do

assunto que ele representa.

A abstrata, por sua vez, não pretende mostrar, de maneira alguma, quer seja no estilo ou no tema, uma forma compreensível e definida, servindo-se das formas, cores, e proposições para criar uma expressão artística inteiramente nova e variável.

Da consciência da importância da transposição da barreira entre o homem comum (espectador) e o artista, a arte toma um rumo diferente como meio normal de comunicação. O autor não mais se marginaliza, mas se profissionaliza, e muitas vezes tropeça na comercialização de suas obras, podendo, portanto, perder a preocupação de externar seus sentimentos, o que não impede que o observador se identifique com ele.

Tentando chegar a esta identificação geral é que tentarei analisar, ou pelo menos comentar, em artigos posteriores, a arte catarinense e cada expoente em si. Mostrar ainda o que museus, galerias, instituições culturais e educacionais vêm fazendo no sentido necessário levar em consideração que cada um é forçado a se colocar, a partir do esquema pintor-idéia-observador, dentro de uma linguagem e compreender, de uma maneira mais ampla, liberal e pessoal, nosso patrimônio artístico.

Círculo 17:
7 em 17

Celestino Sachet

O "Círculo 17" antologia de contos publicada recentemente pela Editora de Escritor de São Paulo, com trabalhos de autores paulistas, mineiros e gaúchos, apresenta também sete catarinenses. O lançamento do livro está previsto para o início de julho, em São Paulo. São os seguintes os contistas que fazem parte da edição: Antônio Celso Alves Pereira, Caio Porfírio Carneiro, Elias José, Euclides Marques Andrade, Hermann José Reipert, Holdemar Menezes, Lindolf Bell, Luis Fernando Emediado, Luz e Silva, Lygia Fagundes Telles, Maria do Amaral Mello, Maria Correa de Araújo, Osmar Pisani, Péricles Prade Raul Caldas Fo., Rodrigo de Haro e Ricardo Hoffmann.

Se, para o velho-empresário Caldas Aulete, a palavra síndrome designa um "conjunto de sintomas característicos de uma doença", o maior dos pecados da cultura catarinense são três: a síndrome do ilhamento, a síndrome do paternalismo e a síndrome do mimetismo.

As causas, muitas, subjazem nas ilhas (montadas ao sul do Paraná, no norte do Rio Grande, a oeste do mar e a leste das isabelitas tier-ras); as causas, muitas, persistem no servilismo louco de se querer, como Governo, um fonte sempre gorda e sempre disposta a fornecer um eterno e inesgotável leite de pó instantâneo (para algumas poucas xícaras fora de moda e desbeijadas); as causas, muitas, estouram na mania cabocla de se querer imitar o que civilizados maníacos produzem (lá pelas bandas das poluídas praças).

Por isso que, se de repente, a literatura destas catarinenses plagas se faz sem essas catarrônicas pragas, é de se esperar, é de se ter a certeza de que, pelo menos a doença do paternalismo está recebendo promissora vacina de imunização.

E a vacina se fez, agora, com a antologia de contos Círculo 17 que a Editora do Escritor - de São Paulo - vem de colocar em circulação. Sem essa de "patrocínio", de "ajuda financeira" ou de "colaboração espontânea" ou outras paternalidades que - vezes outras - poderiam esconder suspeitadas formas de nepotismo.

Círculo 17 se justifica por si. E pela qualidade do instrumental literário manejado por dezessete contistas brasileiros. E quando, entre esses 17, está um Caio Porfírio Carneiro e uma Lygia Fagundes Telles exprimidos entre Holdemar Menezes, Lindolf Bell, Osmar Pisani, Péricles Prade, Raul Caldas, Ricardo Hoffmann e Rodrigo de Haro - 7 em 17! - todos vendendo seu muito bom peixe, é sinal de que novos ventos ventam em venturosas esperanças de melhores eras.

Holdemar Menezes, "Prêmio Jabuti" de Contos de 1972, abre o círculo catarinense com "A lenta descida". E consegue vencer o desafio de narrar numa linguagem do tipo: "eu estava numa fossa paca", "estava na cara", "o troço foi simples", um terrível drama psicológico onde uma lenta descida de Galaxie "com o carro engrenado na segunda, como se a gente não tivesse pressa em chegar em casa" é o símbolo de uma degradação humana tão profunda que até a linguagem do autor-herói chega a escapar de todo e qualquer controle do con-

texto sócio-moral.

Lindolf Bell, deixa de lado sua Catequese Poética para nos trazer "O Pressentimento", uma história em que um cão é muito mais gente do que as gentes que com ele habitam. E gentes que dizem "forra do normal, deve ser gripe!"

Osmar Pisani, que "desde muito cedo revelou fortes pendores literários", procura movimentar os passos de Melissa, "mavinda marian-gélica", pela Avenida Mauro Ramos e pela rua Trajano, através de um experimentalismo sintático-semântico-surrealista que se torna sério desafio a quantos pretendam fruir a esteticidade de um mundo interior que se tornou bastante opaco.

Péricles Prade, "verbebe da Enciclopédia Delta Larousse", reaparece com cinco pequeninos contos encaixados no realismo fantástico com os quais se descobre uma imaginação aberta a serviço de fantástica realidade de que a todos nos transforma em fantasmas.

Raul Caldas Filho, porque vivendo tma contínua e quase exclusiva vida literária, com "A Visitante" - primeiro lugar em concurso da Academia Catarinense de Letras e do "Jornal de Santa Catarina" - garante um perfeito manejo da arte de instaurar a literariedade, tanto no plano da narrativa, quanto no da linguagem ou da temática. Percebe-se, inclusive, um consciente experimentalismo narrativo. O que torna a narração bem mais vitoriosa. Não fora, ele, familiar a Jorge Luis Borges!

Ricardo Hoffmann, revelação de ano - de 1967, com "A Superfície" -, nos três pequenos contos do Círculo, persiste em sua missão de "fugir à gratuidade do entretenimento" literário e apresenta, mais uma vez, o absurdo que é a vida vivida à moda que seus personagens a estão vivendo.

E, por último, Rodrigo de Haro, alquimia às fantásticas aventuras de "um artista plástico reconhecido pela crítica nacional" com a versatilidade de seu poema em prosa: "Alquimista Desterrado". Verdade é que, agora, muito mais do que lermos um soliloquio, escrito em 1537, estamos diante de um quadro de Rodrigo pintado em 1973: "Sonhei com a planta. Largas folhas vermelhas. Ásperas folhas vermelhas no rocío da noite. (...) Negra é a raiz da planta, ígneos cabelos da planta".

Para não me ater, apenas, no elogio: sente-se em alguns de nossos escritores uma despreocupação perigosa com o manejo do signo linguístico. E se, afinal, literatura se faz com palavras,

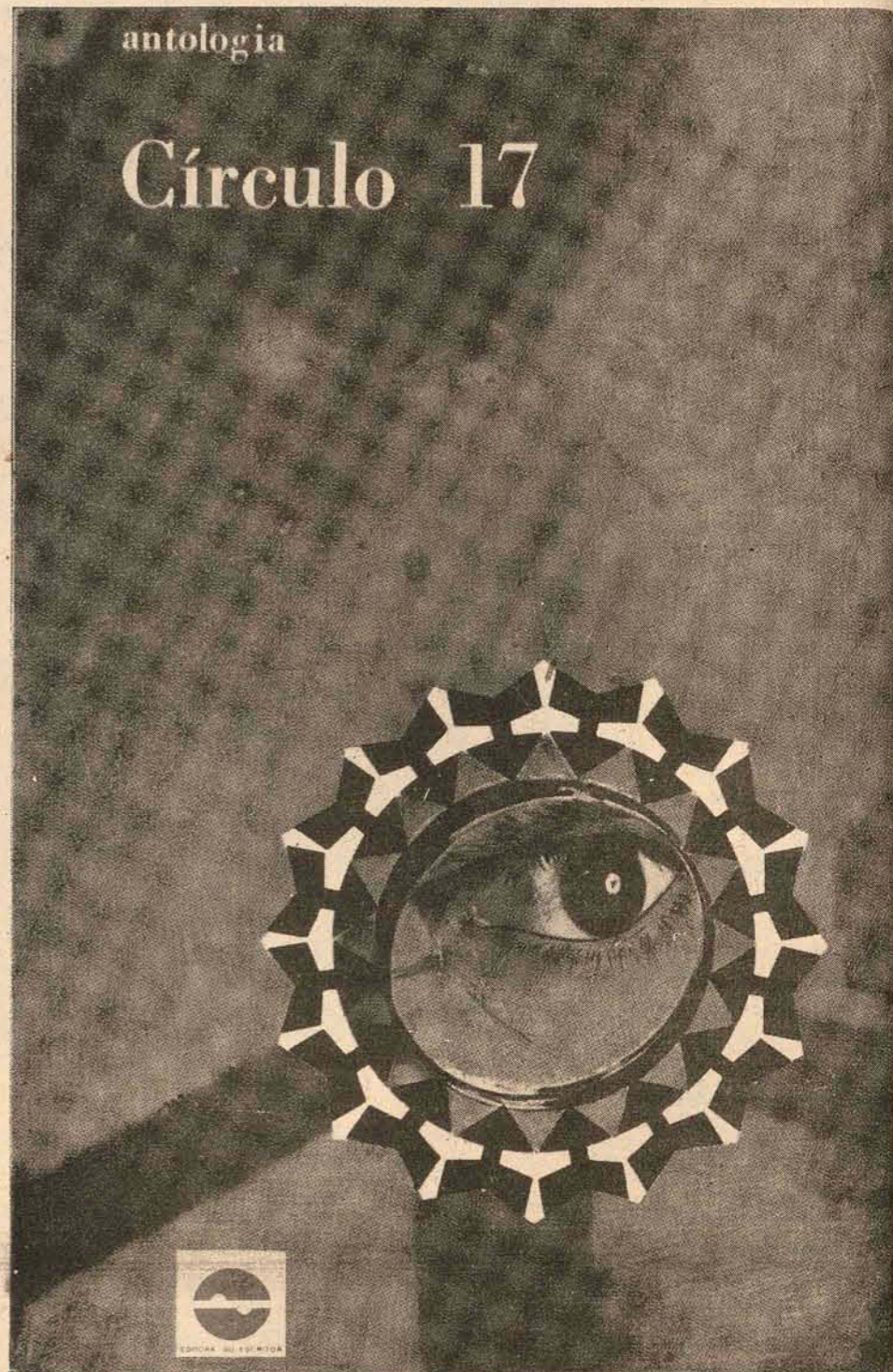

frases ou expressões do tipo: "Ao qual a dona de casa respondeu com um aceninho de mão, ao qual traduzido significa..."; "Sempre tive consciência do meu poder e jamais quis fazer uso dele"; "Vaguei durante um tempo

que me pareceu interminável"; "Como no auge da tensão contrária, conseguimos, em termos de consciência, e em termos práticos por consequência, nos sentir sozinhos na cidade novamente"; frases, assim, perturbam a

fruição de um fruidor um pouco mais exigente. Círculo 17 é uma obra que nos dá esperanças de que a literatura catarinense começa a libertar-se das síndromes que a detinham raquítica e desesperançada.

O Unicórnio Voador

Conto de Péricles Prade

No momento em que estava me virando para o lado esquerdo da cama um enorme barulho quase estourou meus miolos. Dei um salto e fiquei a espreitar pela fechadura.

Abro a porta com extremo cuidado e vou até a sala. Nada que possa preocupar. Faço uma pesquisa com os olhos; absoluto silêncio.

Da sala fui para os quartos e, de lá, até o banheiro. Supunha que, com o tremor, pelo menos parte da casa houvesse caído. De repente a lembrança. Dirijo-me correndo à cozinha. Decepcionado verifico que tudo se encontra nos devidos lugares: a geladeira, o fogão, o armário, as panelas, o tapete, o relógio e a caixa de lixo.

Ainda sonolento, recosto-me na parede. Mal a toco e um grito agudo toma conta do ambiente. Colo as mãos nas costas, com receio de sentir um buraco na espinha.

Ao me virar, a surpresa.

Estendo as mãos para apalpar e ver que ponta é essa que tem uns cinco centímetros e se encontra encrava na parede. Puxo com força, num ímpeto. Mas ela nem se mexe. Lembro-me que no quartinho há um martelo excelente, de cabeça grande. Vou buscá-lo e começo a dar contínuas batidas. Não há jeito.

Desisto, lamentando não ter um serrote bem afiado.

Mais tarde despi o pijama e coloquei uma calça de couro e camisa xadrez para tomar o café da manhã. A ponta na cozinha é uma idéia fixa.

Necessito descobrir o que é. E se houve alguma coisa do lado de fora? Tomo o último gole da xícara, com calma mas pensando muito, crente de que

estou na pista certa.

Com passadas firmes vou à cozinha, ultrapasso a porta e dou a volta.

Um animal ajoelhado bufava a boca aberta, e para falar a verdade, geme também. Possui apenas um chifre e com ele está preso.

Foi só passar o susto e deu-se outro. Virou um olho e disse sem cerimônia:

- Como é, vai ou não me tirar daqui?

Impertinente, mas vendo-o sofrer não resisti e fui providenciar a vinda imediata de um pedreiro. Consegui trazer o Sr. Landoz. Quase cego, não chega a perceber a situação. Certificou-me disso após ter recebido o dinheiro pelo trabalho; pois me perguntou porque coloquei um prego tão grande na cozinha.

Achei engraçado e disse a ele que, se precisava de novos serviços, irei apanhá-lo em casa. Quando dobrou a esquina fiquei mais tranquilo, dei um pontapé no rabo do animal e insisti, com voz autoritária, para que me contasse a razão da presença.

- Sou filho de uma abelha gigante chamada Hirtamusa. Antes da criação da terra vivia no planeta Morang, cujo formato é idêntico a uma fruta muito procurada pelos homens. Mamãe me gerou no dia em que completou mil anos; daí a minha sabedoria. Tive sérios problemas de alimentação. Ser único, não existe unicórnio de asas, como eu. Por distração sofri uma queda.

Ainda hoje o conservo numa jaula de vidro, uma espécie de estufa apropriada ao seu desenvolvimento. Meu temor é morrer antes dele e tudo ficar sem explicações.

(Extrato da antologia "Círculo 17")



Rodrigo de Haro

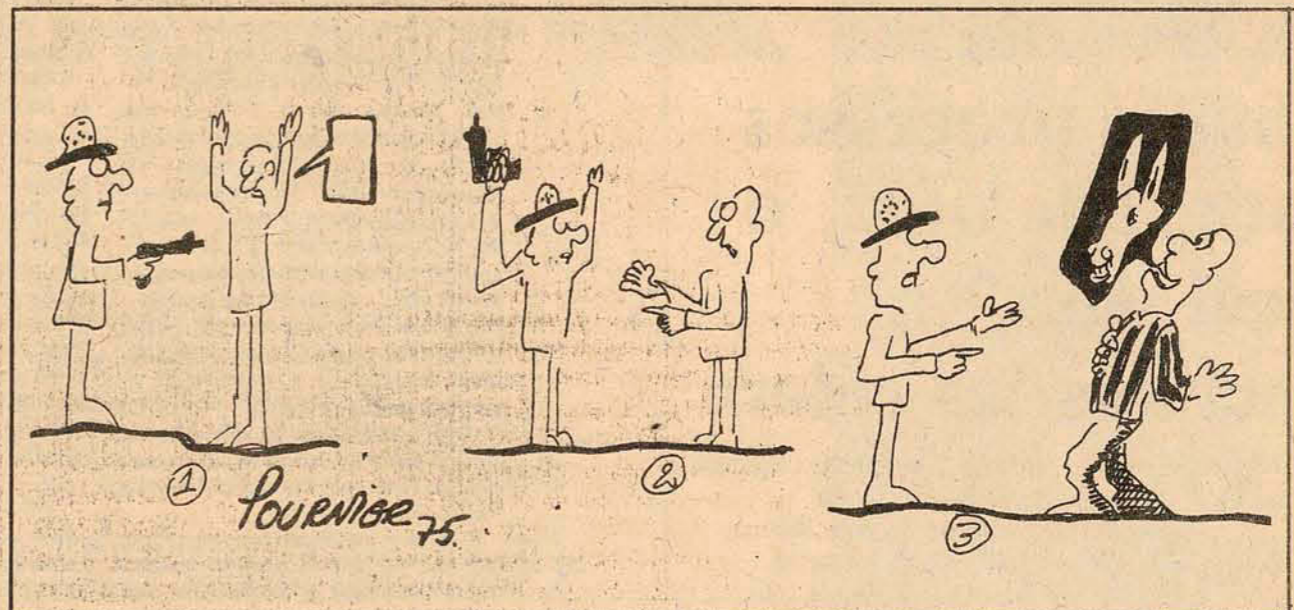
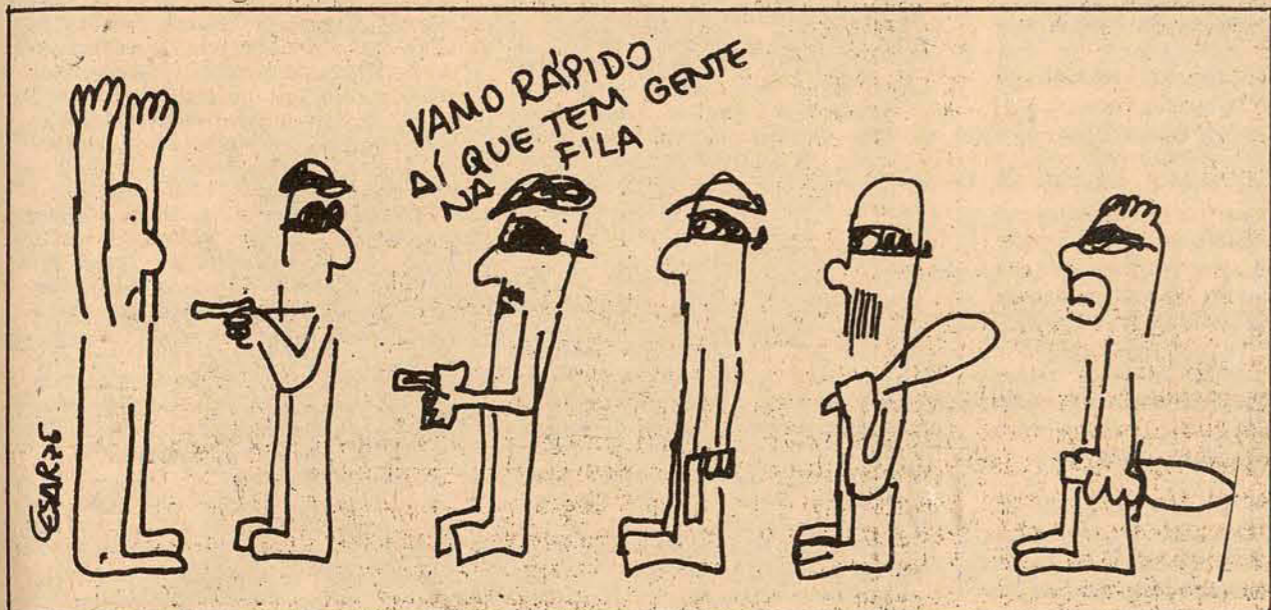
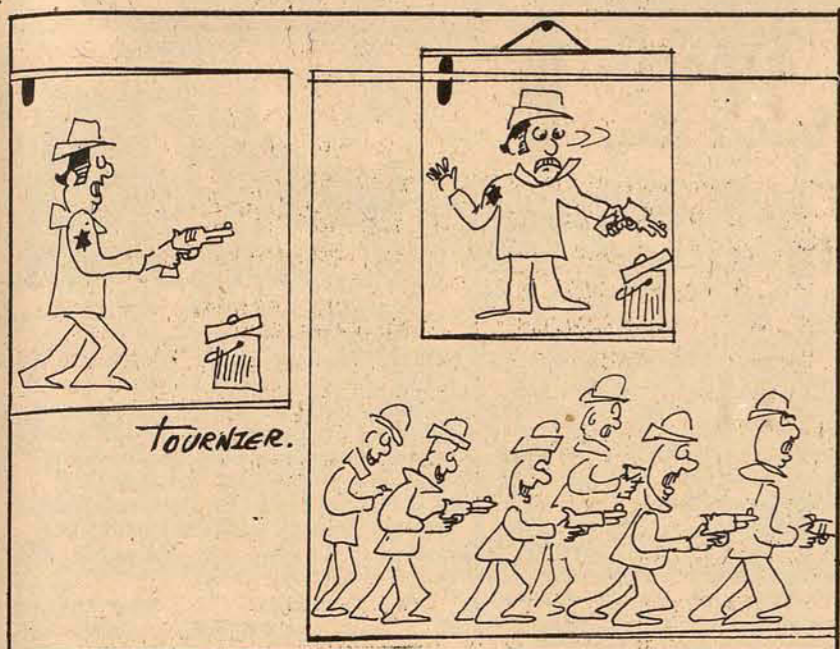
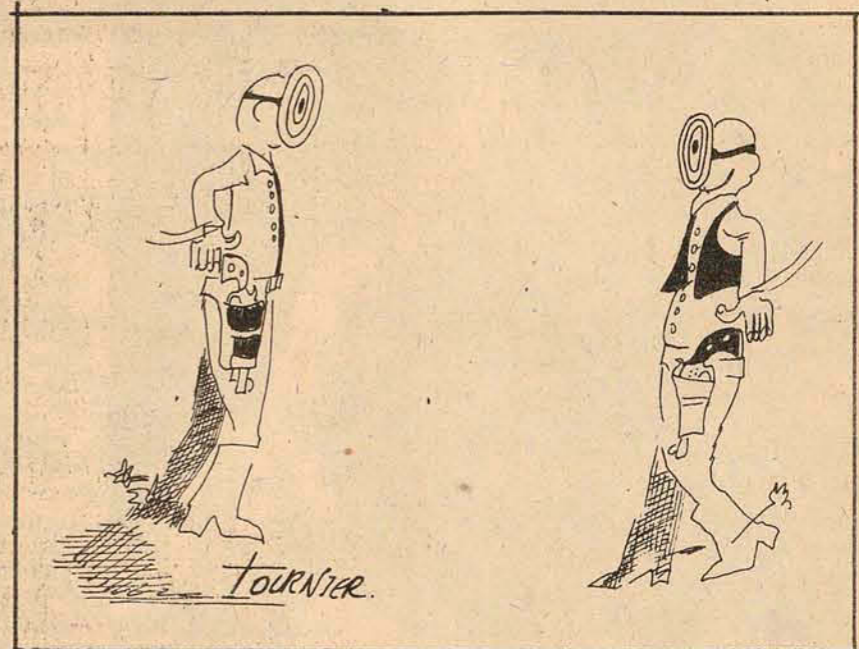
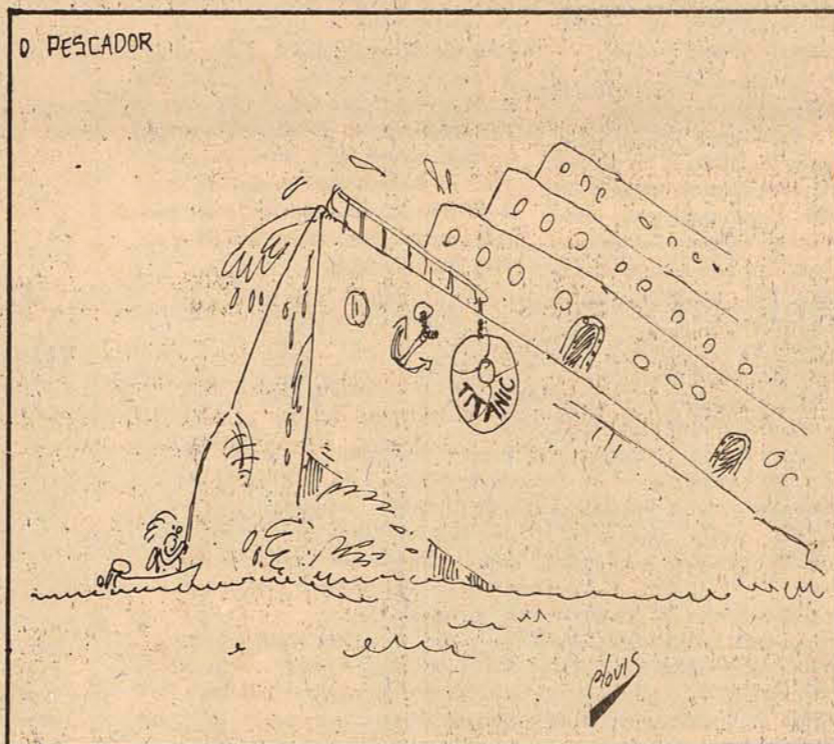
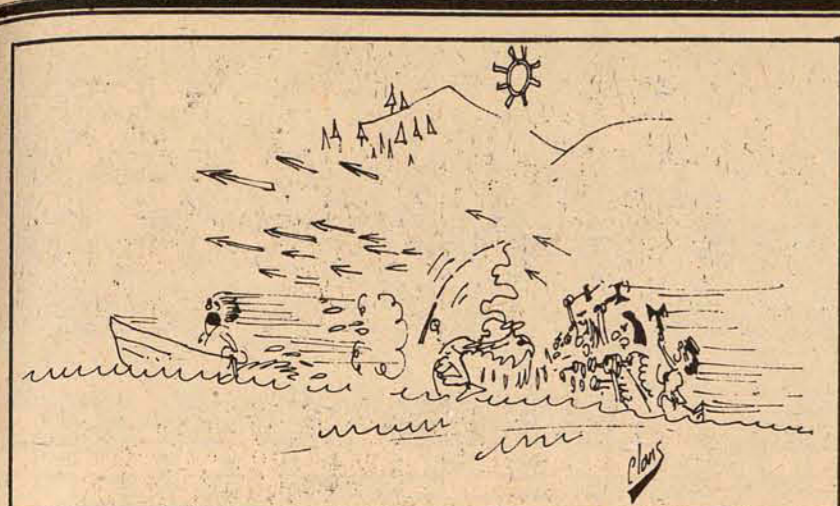
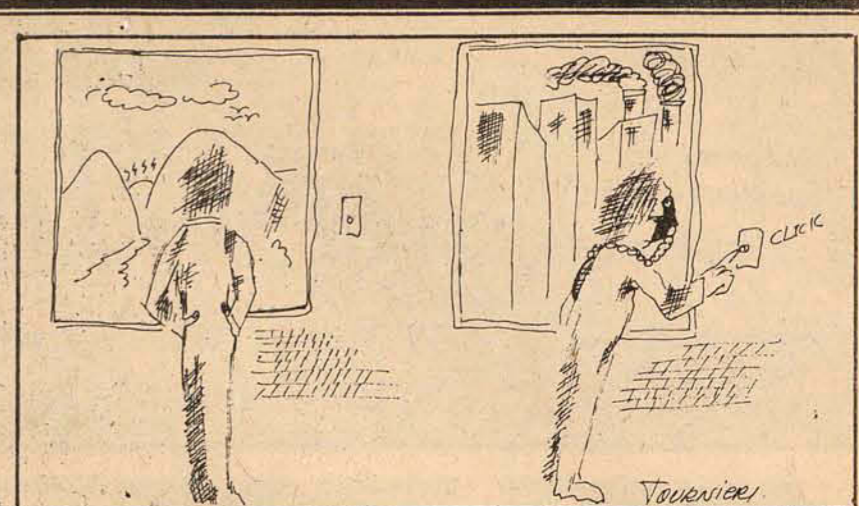

**nem
todo barato
sai caro**

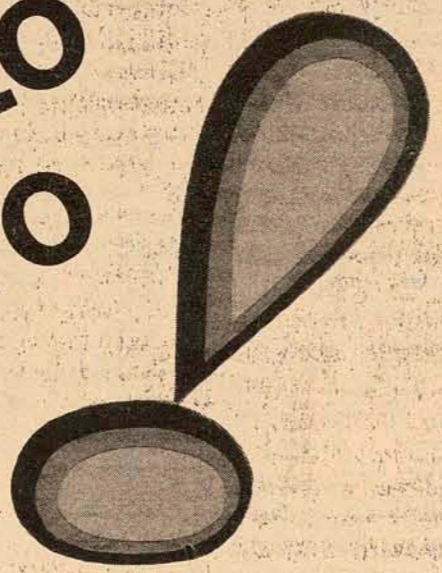

**dormitórios de 3 portas
de 2.150,
por 1.740,
conjuntos estofados
de 1.790, por 1.486,
tapetes de 460,
por 382,
cortinas de 28, por 23, o metro**

Nem todo barato sai caro!
Isto é, se você comprar, dentro da Nova Filosofia Comercial, da
Sua Modelar de Móveis, tapetes, cortinas e forrações.
Estes são os novos preços NOFIC, e é por isso que afirmamos:
"Quem não fica na NOFIC, não é a favor dos preços baixos.
NOFIC - Sinônimo de ECONOMIA.

modelar

**REDUZA O CUSTO
DE MÃO DE OBRA.
USE LAJES
PRÉ-MOLDADAS TAPUIA.**

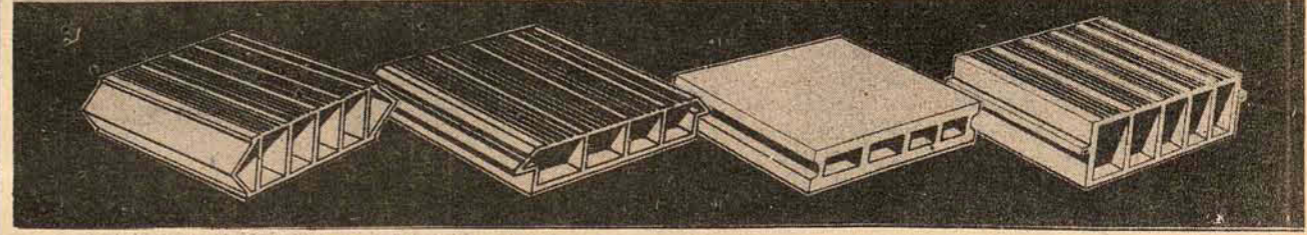
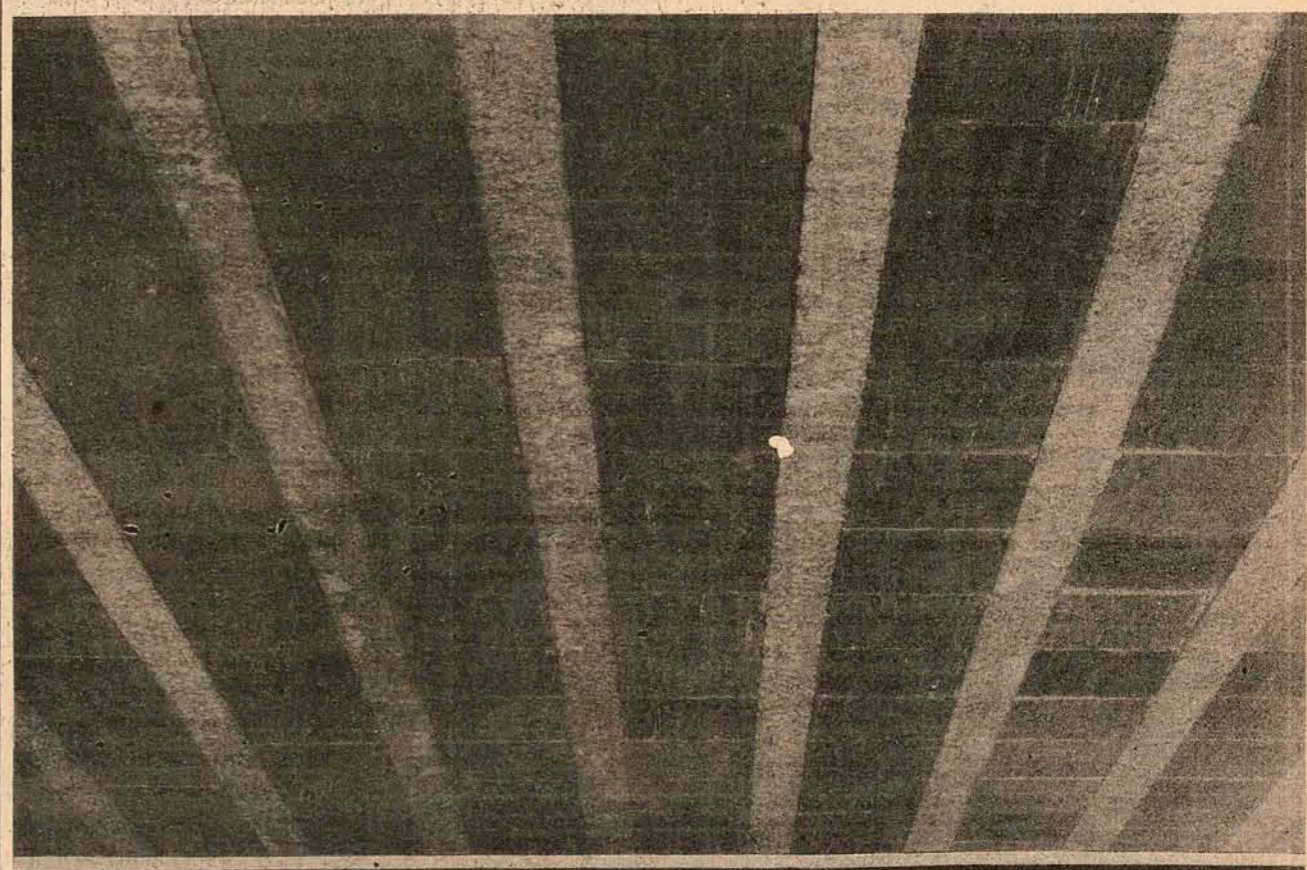

Veja a grande diferença. Com o uso das lajes pré-moldadas da TAPUIA, você vai reduzir consideravelmente as despesas de mão-de-obra, que está cara, além de rara. Com lajes pré-moldadas da TAPUIA, você precisa de menos carpinteiros e menos armadores de ferro. Na hora da laje, pense nisso.

**TAPUIA
MELHORAMENTOS**

Use Tapuia. Prefira qualidade e muita economia.

RUA EMÍLIO BLUM, 27 - Fones 6002, 4044 e 4050

Em Blumenau: Rua Rotary Club, 53

30% DE ECONOMIA.SEGURANÇA.RAPIDEZ.

