O TEMPO – Pressão Atmosférica média: 1008.8 milibares. Temperatura média do dia: 22.0 graus centígrados, com um máximo no ponto de maior insolação de 28.5 graus e um mínimo, à noite, de 16.7 graus. (No Planalto a média será de 08.9 graus). Estado médio do Céu: Cumulus, Stratus, Cirrus, de meio claro a encoberto. Nevoeiros noturnos nas margens de rios, litoral e serras. Estado médio do Tempo: Com chuvas rápidas e passageira no Litoral, principalente nos vales e bacias de rios, passando a completamente bom. Previsão: A. Seixas Netto.

O ESTADO

Florianópolis – Sexta-feira 20 de junho de 1975 – Ano. 61 – No. 18.050 – Edição de hoje 16 páginas – Cr$ 1,50

CONCURSO DO TRIBUNAL DE CONTAS – O Inspetor Regional do Tribunal de Contas da União em Santa Catarina, informa que as provas do concurso para técnico de controle externo, serão realizadas em Brasília, nos próximos dias 28 – Conhecimentos Especiais e Específicos – e 29 – Conhecimentos Gerais. Terão lugar no Instituto Central de Ciências, da Fundação Universidade de Brasília, ambas com início às 13 horas. Para ingresso na sala de prova, será exigido, do candidato, o respectivo cartão de identificação.

Falcão confirma distensão, ainda que com as leis de exceção

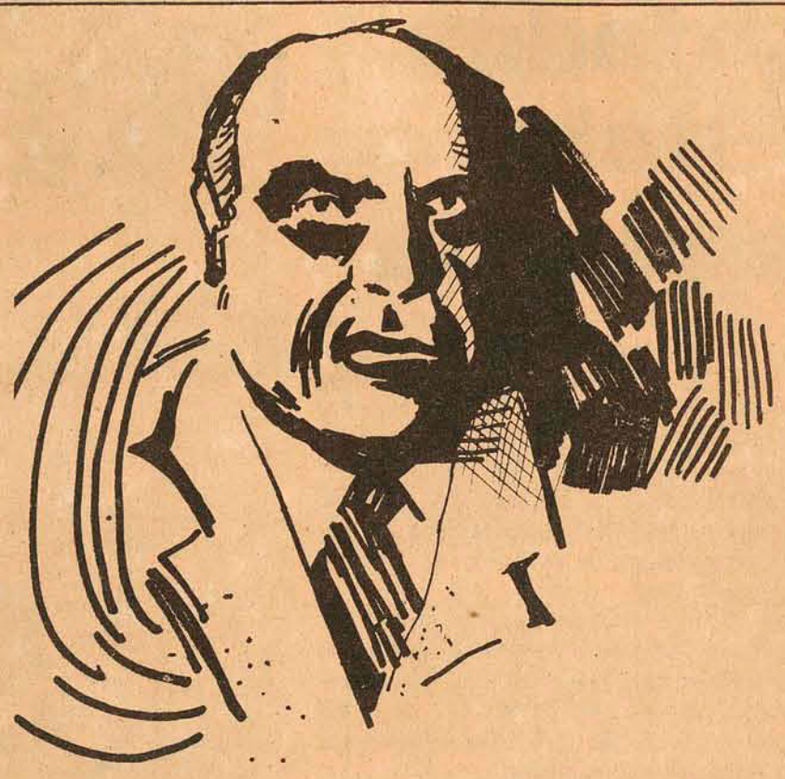

"O governo não pode abdicar da legislação revolucionária indispensável à segurança nacional" – declarou ontem o Ministro da Justiça, Armando Falcão, em reunião com a bancada da Aliança. "Mas a distensão existe" – afirmou. (Pg. 5).

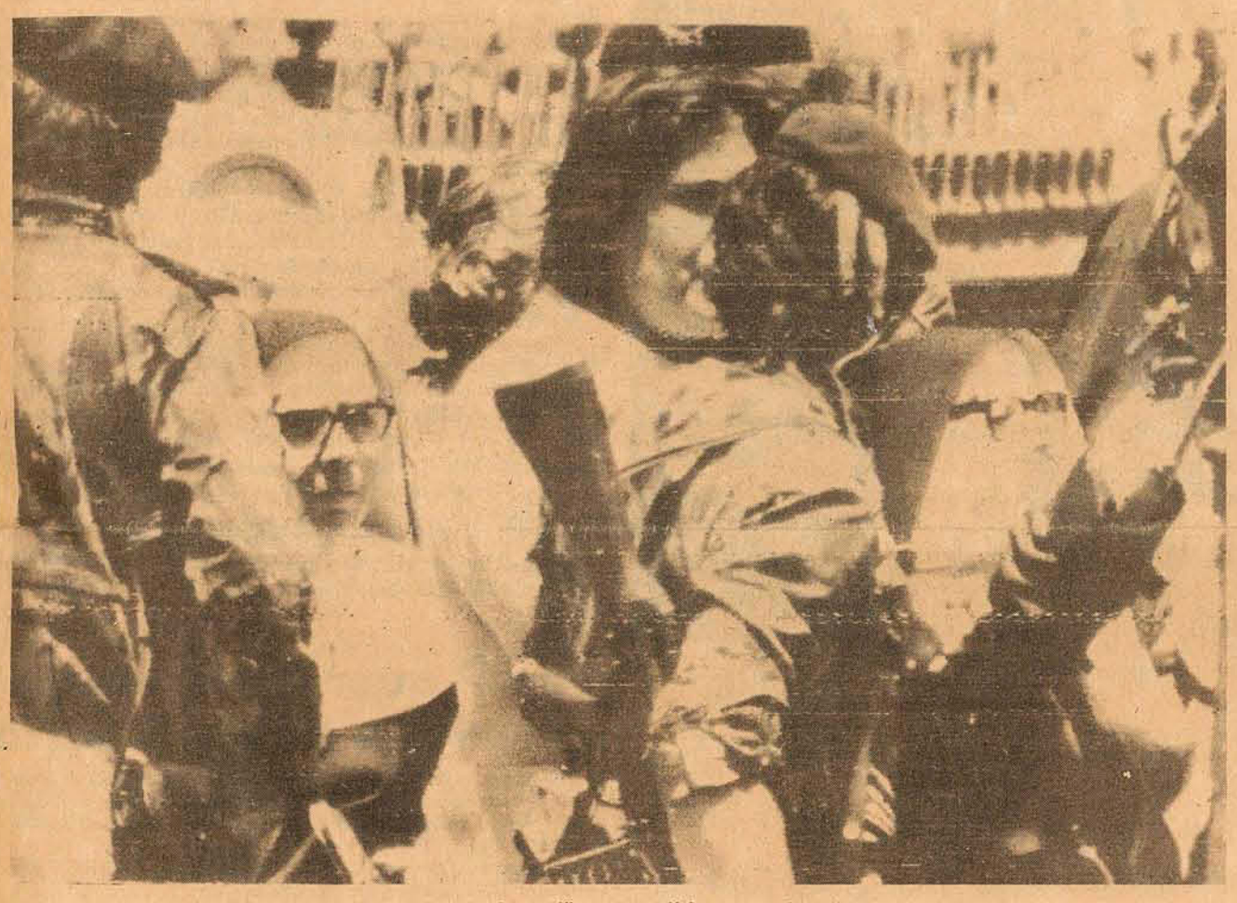

As Forças Armadas precisaram intervir para libertar os religiosos cercados pelos manifestantes no edifício do patriarcado.

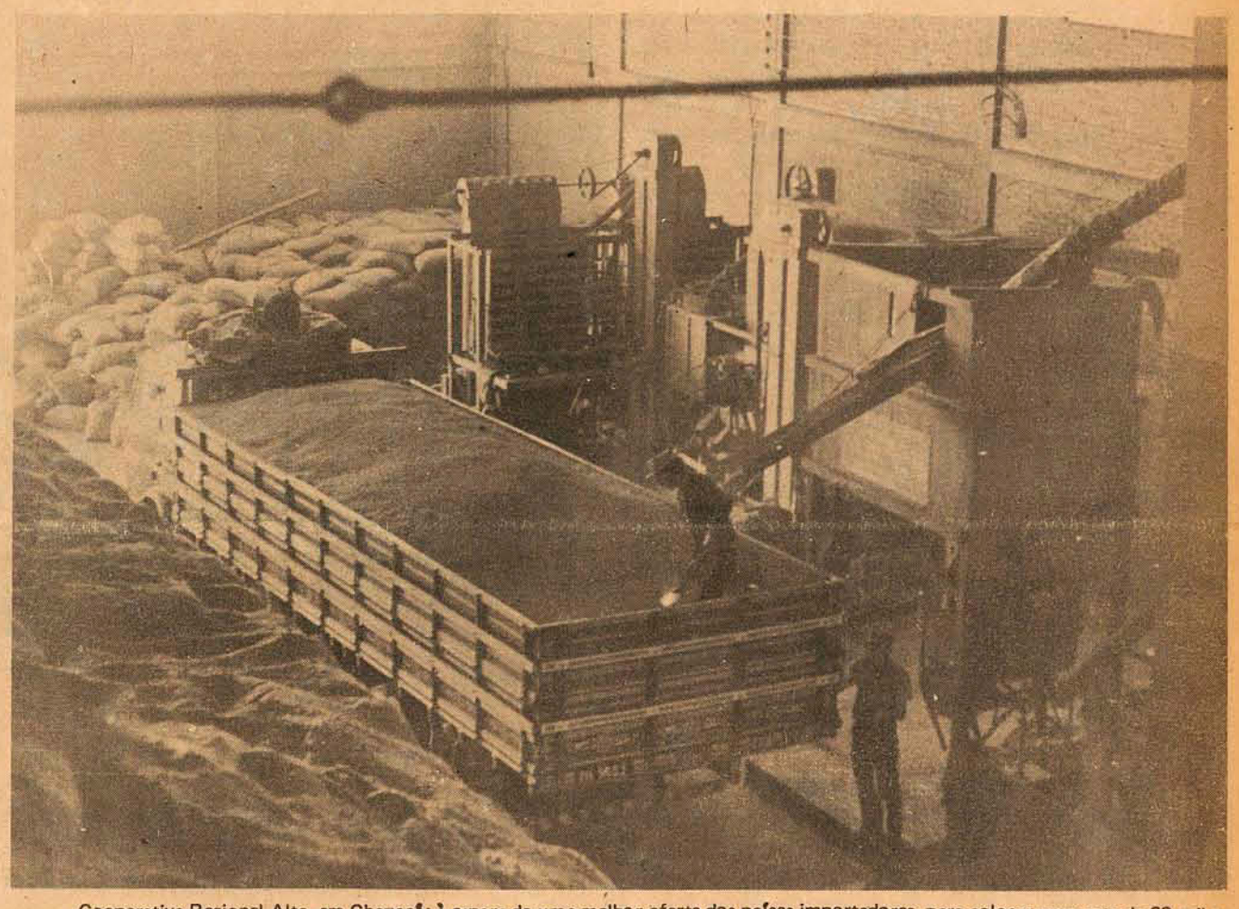

Cooperativa Regional Alta, em Chapecó: à espera de uma melhor oferta dos países importadores, para colocar uma cota de 23 mil t.

Esquerdas portuguesas mantêm religiosos sob custódia durante 17 horas

Página 2.

Oeste estoca 550 mil t de soja, na esperança de melhor cotação no mercado

Página 9.

Só vaias para o jogo ruim de Figueirense e Chapecoense

A falta de motivação ajudou muito para que Figueirense e Chapecoense fizessem ontem à noite, no Orlando Scarpelli, uma das piores partidas do campeonato. Com a vitória de ontem e o ponto ganho no TJD, o Figueirense chegou em 1o. nestes dois turnos (Pg.8)

O jogo foi sempre assim: toda a Chapecoense no seu campo e o Figueirense em cima, tentando o gol

Maioria simples pode cassar Wilson Campos

Página 5.

Aureliano vai a Geisel pela distensão

Página 5.

A paz de Israel inclui Golan e Gaza

Página 2.

Picheti quer oeste ligado ao litoral por ferrovia

Página 3.

INFORMAÇÃO
HEAT BOND SEAMING

O GRUPO PEDROSO adquiriu, com exclusividade para o Paraná e S.Catarina, o mais novo e revolucionário sistema de junção térmica de tapetes, carpetes e e forrações.
O HEAT BOND SEAMING ROBERTS dá uniformidade total á forração, sem rugas nem vínculos. Acabamento quase invisível. Redução no tempo de colocação, por equipes técnicas especializadas. Aplicação com fita térmica de fiberglass. Elimina a superada operação de colagem ou costura da forração. Leva a garantia de qualidade e perfeição Pedroso.

Na Secção de Amostras das Lojas Pedroso, você pode ver e sentir as vantagens do novo sistema ROBERTS de junção térmica de carpetes e forrações.

PEDROSO MÓVEIS E TAPETES
Dr. Murici, 231 e 339 - Curitiba
Fones: – 22-4787 – 23-9822
23-6854 – 22-2075
Rua Santos Saraiva, 49
Estreito – Florianópolis
NOVOS TELEFONES
44-2517 – 44-1389

Badesc já tem seu capital

A diretoria do Banco Central aprovou ontem empréstimo de Cr$ 60 milhões ao governo de Santa Catarina, para constituição do capital inicial do Banco de Desenvolvimento do Estado. (Pg. 6).

Supletivos inscrevem 7.282

As 14 Coordenadorias Regionais de Educação inscreveram em todo o Estado 7.282 candidatos aos exames supletivos de 1o. e 2o. grau. As provas serão a 17,18,19 e 20 de julho. (Pg. 16).

Acervo: Biblioteca Pública SC - Hemeroteca Digital Catarinense

PORTUGAL

Os padres foram sitiados pela esquerda

Lisboa – Os soldados portugueses retiraram ontem mais de 120 sacerdotes, freiras e leigos da sede do arcebispado da capital, sitiados durante mais de 17 horas por manifestantes esquerdistas.

Várias centenas de manifestantes, alguns armados de barras de ferro e pedaços de madeira, gritavam "fascistas, fascistas", enquanto os comandos do Exército ajudavam os assustados religiosos a embarcar em caminhões.

O cardeal Ribeiro e suas freiras e sacerdotes ficaram presos na noite de anteontem, depois que centenas de esquerdistas atacaram uma manifestação de católicos que apoiava os esforços da Igreja para conseguir a devolução da Rádio Renascença, ocupada por funcionários comunistas.

Os católicos procuraram refúgio no edifício do patriarcado e os manifestantes esquerdistas permaneceram do lado de fora durante a noite. Algumas janelas foram destruídas e um carro foi incendiado.

Numerosos soldados fortemente armados cercaram o edifício pela manhã e alguns católicos saíram sob sua proteção. Outros ficaram no interior e pediram que trouxessem caminhões cobertos para levá-los.

Quanto aos esquerdistas, retiraram-se depois do meio-dia, quando chegaram reforços militares em caminhões. Os soldados avançaram ombro a ombro pelo meio dos manifestantes.

Por outro lado, o Conselho Supremo da Revolução distribuiu ontem nota oficial prometendo defender "o caminho pluralista já definido pela revolução portuguesa". Afirmou que anunciará, em breve, decisões "que levarão em conta os verdadeiros interesses do povo" e prometeu fazer "um exame geral da situação da revolução".

A nota criticou "certas forças que tentam agitar a opinião pública e pressionar o conselho por meio de uma campanha de rumores, distorcendo declarações de membros do conselho e semeando o alarma e a preocupação no povo português".

Soldados tentando conter a multidão que ameaçava os católicos refugiados na sede do arcebispado

Veículos militares patrulharam as ruas depois das manifestações

Os soldados retiraram 120 padres, freiras e leigos sitiados durante 17 horas pelos manifestantes esquerdistas.

Bunge e Born pagou US$ 50 milhões aos Montoneros

Buenos Aires – A empresa Bunge e Born diz que é iminente a libertação de dois empresários sequestrados pelos Montoneros: ele cumpriu as exigências, distribuindo a "diversos setores populares de toda a Argentina mercadorias no valor de um milhão e 200 mil dólares".

A distribuição das mercadorias – alimentos e roupas, principalmente – foi anteontem, e as forças de segurança prenderam umas 50 pessoas aparentemente ligadas aos guerrilheiros.

Os esforços da Fundação Bunge e Born, representante da gigantesca companhia internacional de cereais, foram pela libertação de Jorge e Juan Born, sequestrados no dia 19 de setembro passado pelos Montoneros, que exigiram, ao que parece, 50 milhões de dólares por seu resgate.

Um porta-voz da empresa afirmou que foi cumprida no exterior o requisito de pagar a soma de dinheiro pedida pelos guerrilheiros. Os Montoneros publicaram em quatro jornais europeus que os irmãos Born tinham sido julgados e condenados a um ano de prisão por "exploração de trabalhadores da Bunge e Born", e que a sentença seria comutada para nove meses se a companhia acedesse às exigências dos guerrilheiros: uma "fiança" pelos irmãos e "multa" pelas "operações ilegais de câmbio" realizadas pela empresa.

UMA ANÁLISE DA VIOLÊNCIA

Por outro lado, segundo dirigentes de nove partidos políticos de centro-esquerda, o povo argentino encara com "indignação" e "incerteza" a onda de violência no país. O terrorismo político vitimou mais de 245 pessoas somente neste ano e o número tende a multiplicar-se.

Numa declaração conjuta, os Partidos Comunista, Intransigente, Peronista Autêntico, Revolucionário Cristão, Socialista Popular, Socialista dos Trabalhadores, União Cívica Radical, União do Povo Avante, frisam que o terrorismo "age em absoluta impunidade" e exigem o fim dessa situação.

Os partidos apóiam decididamente qualquer iniciativa destinada a constituir uma comissão parlamentar de inquérito sobre crimes, atentados e intimidações a pessoas ou entidades públicas e privadas.

De acordo com fontes oficiais, desde 25 de maio de 1973, data em que o peronismo voltou ao poder, até o início desta semana, houve 5.079 ações e atentados terroristas. Os principais protagonistas são a Aliança Anti-comunista Argentina – AAA –, da ultra-direita, acusada de parapolicial, o Exército Revolucionário do Povo – ERP – da esquerda radical, e os Montoneros, da esquerda peronista.

Equador: o povo está ameaçado de ficar sem pão

Quito – A Associação dos Proprietários de Moinhos de La Sierra, do Equador, advertiram ontem que a falta de trigo, em grande parte importado pelo governo, poderá deixar a população sem pão a partir de segunda-feira. Essa situação de emergência pode ser confirmada pelas gestões do governo equatoriano junto aos do Peru e Colômbia para a compra de trigo, segundo um porta-voz da Associação, acrescentando que não deixa de ser curioso porque estes dois países são tradicionais compradores deste cereal e não vê como poderão satisfazer as necessidades equatorianas.

Contudo, as autoridades afirmam que existe no país um estoque de 35 mil quintais de trigo nacional (três milhões e 500 mil quilos) e 15 mil do produto importado (um milhão e 500 mil quilos). Mas levando-se em conta que o país consome 350 mil quintais ao mês (35 milhões de quilos), o estoque só dará para fazer pão por mais quatro dias.

ENGANO

Os proprietários dos Moinhos de La Sierra disseram que a crise deve-se, em grande parte, ao engano de que o governo foi iludido por uma empresa norte-americana chamada Kanss-Wheat Farms, com a qual contratou a compra de trigo. Os donos dos moinhos dizem que esta empresa é desconhecida e obteve o contrato do governo para renegociá-lo.

O presidente da Câmara das Indústrias em Guaiaquil, Leon Febres Cordero, fez um resumo da situação com as seguintes palavras: "Não se trata do governo dizer que existe trigo e os donos dos moinhos que não existe. É do conhecimento de todos que o governo controla a importação deste produto e sabe perfeitamente quanto se consome e a situação do estoque".

Especial-AP

Como será Moçambique após a independência

por Larry Heinzerling, da AP

Joannesburgo, África do Sul – *Na quarta-feira da próxima semana, Moçambique será um país independente. Nessas últimas semanas, seu governo, silenciosamente, destuiu algumas das lembranças dos 500 anos de domínio português. O novo governo será constituído pela Frente de Libertação de Moçambique (Frelimo), a principal organização que lutou pela independência.*

A Frelimo é uma organização de orientação marxista. Seu líder é um negro barbudo, de 41 anos, Samora Machel. Por mais de 10 anos, a organização travou uma guerra de guerrilhas contra o regime português. Depois de tomada a decisão de conceder a independência ao território, porém, a transição vem ocorrendo normalmente.

Foi constituído um governo misto, composto pela Frelimo e pelos portugueses, chefiado por Joaquim Chissano, principal auxiliar de Machel. Não houve grandes incidentes nas últimas semanas, ao contrário do que está acontecendo em Angola, outro território português na África. Os 60 mil soldados portugueses que ainda se encontram no território deverão partir logo depois.

Machel deverá fazer uma entrada triunfante em Lourenço Marques no dia da independência, para presidir as comemorações. É difícil julgar o apoio popular da Frelimo e não há qualquer indicação de que serão convocadas eleições. A Frelimo é constituída principalmente por elementos do povo maconde, do norte do território.

Existem divergências tradicionais entre os macondes e os outros povos do território, especialmente os macuas, que representam 25 por cento da população. Será difícil para a Frelimo manter a paz tribal em Moçambique, mas este é um problema que atinge praticamente todos os países da África negra.

Um dos maiores problemas da Frelimo é a falta de pessoal administrativo habilitado. Quando a revolução do ano passado, em Portugal, deu início ao fim do império colonial português, a Frelimo tinha apenas cerca de mil pessoas em condições de assumir imediatamente postos administrativos. Foram realizados muitos esforços, porém, para ampliar e melhorar esse número.

UM HOMEM NOVO

Machel, ex-comandante do exército da Frelimo, composto de 10 mil homens, descreveu uma vez o domínio português como "500 anos de bestialismo... Uma história de escravagismo, massacres, humilhação, degradação, exploração e operassão". Machel promete que Moçambique será uma sociedade revolucionária, destinada a criar "um homem novo, livre da exploração".

A filosofia do partido é fortemente marxista. Suas características estão mais próximas ao maoismo do que as diversas correntes de socialismo pregadas e aplicadas na África. Machel, embora reconheça que seja marxista, desmente que queira ligar o futuro do seu país à China ou à União Soviética, afirmando: "A Frelimo é um partido moçambicano. Sua orientação e sua personalidade são moçambicanas".

É possível, porém, que a União Soviética procure e consiga autorização para usar os portos de Moçambique com fins militares. O território já é o palco de uma intensa luta entre chineses e soviéticos em busca de uma maior influência no novo governo. Essa luta se reflete em tensões internas dentro da Frelimo. Há dirigentes da organização mais identificados com Moscou e outros mais ligados a Pequim.

Machel admira bastante o presidente da Tanzânia, Julius Nyerere, e provavelmente seguirá muitos de seus programas de "socialismo africano", inclusive a criação de comunas agrícolas. Os militantes da Frelimo estão realizando programas de conscientização política no território, que inclui medidas para levar parte da população urbana a retornar para o campo.

"EXPURGAR OS REACIONÁRIOS"

Jornais murais de estilo chinês, muitas vezes simples quadros negros, estão aparecendo nas aldeias, relatando diariamente as atividades da Frelimo. Nota-se, nos últimos meses, uma importância maior da parte da doutrina do partido que exige a realização de campanhas nacionais para "identificar e expurgar os elementos reacionários".

Os "reacionários" são definidos como "os que têm compromissos com o capitalismo, agentes da guerra psicológica que pregam o racismo, o tribalismo e o regionalismo, agentes do imperialismo envolvidos no câmbio negro e no mercado negro, os que atacam nossa filosofia".

A doutrina da Frelimo condena o individualismo e prega a melhora da comunicação cos massas por intermédio da doutrinação dos jornalistas. O governo provisório já aprovou a decretação de penas de até oito anos de prisão para quem "sabotar o processo de descolonização". Não há julgamento nem possibilidade de recurso.

Moçambique será um estado unipartidário, dirigido por uma comissão central, uma comissão política e uma comissão militar. Provavelmente, Machel chefiará as três comissões. Machel afirma que o controle da produção e da distribuição pelo estado deve prevalecer sobre a iniciativa privada, mas até agora não houve medidas econômicas apressadas.

Cerca de 90 por cento da população é constituída de analfabetos. Não há entre os africanos pessoal suficiente para substituir os brancos que estão deixando o país em seus empregos. Não há estatísticas recentes, mas sabe-se que a economia é prejudicada pela falta de divisas, um enorme deficit comercial, amplo desemprego e inflação.

Dos 200 mil brancos que viviam no país, 20 mil já foram embora. Mais de 80 por cento da população vive da agricultura. A renda per capita é de apenas 200 dólares, um terço da do Brasil. As principais exportações são castanhas de caju, algodão, açúcar, chá e fumo.

Argélia terá eleições até o fim do ano

Argel – Durante um discurso pronunciado por ocasião do 12o. aniversário da revolução que derrubou o presidente Ahmed Ben Bella, o presidente argelino Houari Boumedienne anunciou que as primeiras eleições em doze anos deverão ocorrer até o fim do ano, embora não tenha fixado data. Revelou ainda que está sendo redigida uma nova constituição chamada "Carta Nacional da Argélia" e cujo texto final será submetido a um plebiscito em data ainda não determinada.

Disse também que a Frente Nacional de Libertação e único partido do país, realizará o mais breve possível seu 1o. Congresso Nacional desde o fim da dominação colonial francesa no país. Boumedienne tomou o poder ao derrubar Ben Bella como líder do Conselho Revolucionário, no dia 19 de junho de 1965.

Desde aquela data, o ex-presidente Ben Bella está preso sem julgamento. Anteontem o presidente Boumedienne disse que Ben Bella está sendo bem tratado, e que tem "tudo o que necessita para sua comodidade".

Entretanto, o presidente Boumedienne não deu maiores detalhes a respeito das futuras eleições. Contudo, observadores políticos acreditam que haverá apenas um único candidato à presidência, e apenas os candidatos do partido oficial terão direito de formarem a Assembléia Nacional.

Nos últimos dez anos, as eleições limitaram-se apenas aos conselhos municipais, com poderes limitados, enquanto que o conselho revolucionário ficou reduzido a menos da metade, devido a mortes e deserções de membros, o que tornou Boumedienne praticamente o único governante. Todas as decisões do governo são por decreto desde 1965. Entretanto, quando subiu ao poder, Boumedienne disse que a revolução traria de volta o regime democrático.

Rumores sobre renúncias inquietam a junta chilena

Santiago do Chile – Em meio a rumores de que dois ministros renunciaram, o general Augusto Pinochet, chefe da junta militar chilena, reiterou sua confiança em todo o gabinete.

O ministro do Interior, general Cesar Benavides, após encontro com Pinochet, declarou que ele "expressou sua satisfação pela forma com que os ministros levam a cabo a aplicação das medidas econômicas e de política social".

Enquanto isso, versões extra-oficiais diziam que os ministros da Saúde, general Francisco Herrera, e da Coordenação Econômica, Raul Saez, abandonaram seus cargos. A equipe econômica do governo, de fato, reuniu-se anteontem sem a presença de Saez, a portas fechadas, para estudar novas medidas de emergência para conter a inflação, segundo o "superministro" Jorge Cauas.

Os mais altos dirigentes dos órgãos econômicos e financeiros estiveram reunidos por quase dez horas num local mantido em segredo até a noite. "Eu mesmo não sabia onde iríamos nos reunir até algumas horas antes do encontro", revelou Cauas.

– Estamos ajustando nosso plano de recuperação econômica para avançar até nossa meta de reduzir a taxa de inflação no segundo semestre – prosseguiu Cauas. No entanto, apesar das drásticas medidas, o governo da junta militar não consegue ao menos contornar a crise. O Chile, nos últimos 12 meses, registrou uma inflação recorde de 427,4 por cento (isto segundo dados oficiais).

O governo, tentando ainda conter a inflação, a partir de ontem praticamente congelou os fundos de poupança e empréstimo, calculados em 250 milhões de dólares, o que lhe valeu severas críticas.

Espanha proíbe entrada do Conde Borbon no país

Madri – O governo espanhol proibiu ontem oficialmente o ingresso no país do Conde de Barcelona, Dom Juan de Borbon y Battemberg, o pai do rei designado Juan Carlos e um dos pretendentes ao trono espanhol. A medida foi tomada pelo governo espanhol em razão das recentes declarações do Conde, que está exilado em Portugal, afirmando que cabe a ele, e não a seu filho Juan Carlos, o direito legítimo de suceder o velho Franco na chefia do Estado espanhol.

A notícia sobre a proibição foi divulgada pela Agência Europa Press e o governo espanhol não quis confirmar nem desmentir a informação. Contudo, um porta-voz do governo ao comentar as declarações do conde disse que foi "um incidente minúsculo, que não afeta de forma alguma o futuro da Espanha".

Para os observadores políticos, a reivindicação de Dom Juan não terá muitos efeitos políticos na Espanha. Sua principal consequência foi provocar a reação negativa de muitos monarquistas locais. O príncipe Juan Carlos tem importante apoio de seu primo, o príncipe Alfonso de Borbon y Dampierre, casado com uma neta de Franco. Numa recente viagem, Alfonso declarou no Panamá que Juan Carlos "é a única garantia de sobrevivência para a democracia". Alfonso vem sendo citado repetidamente como provável substituto de Juan Carlos se ele não puder ocupar o trono. Dom Juan é filho de Alfonso XIII, último rei da Espanha, que abdicou em 1931.

Israel quer a anexação do Golan e faixa de Gaza

Tel-Aviv – O Partido Trabalhista do primeiro-ministro israelense Yitzhak Rabin anunciou ontem que seu plano para a paz definitiva com o mundo árabe compreende a anexação das colinas de Golan e da faixa de Gaza.

O partido detém a maioria no governo de coalizão, e seu secretário, Meier Zarmin, revelou que seu partido inclusive já traçou um mapa nesse sentido. Perguntou-se a um porta voz da chancelaria se tal mapa representa a política oficial do governo. Ele respondeu que o mapa não contradiz a política externa do governo, mas acrescentou que a política oficial não precisa, necessariamente, cumprir ao pé da letra as linhas do mapa. Trata-se de "princípios", e não de "traços específicos de um mapa..."

O mapa do Partido Trabalhista ainda estabelece o rio Jordão como fronteira, para a segurança de Israel, deixa para negociações futuras a soberania sobre a margem ocidental e aberta a negociações a soberania de Sharm El Sheik, no extremo-sul da península agípcia do Ainsi, bem como uma estreita faixa de terra ao longo da costa ocidental do Golfo de Ácaba, ligando Israel ao estratégico estreito marítimo.

Todos os ministros do gabinete, inclusive o premier Rabin, são obrigados a apoiar esse projeto, se a questão for votada no governo. Isso significa que é praticamente certa a inclusão do mapa na política oficial de Israel, porque os trabalhistas contam com nítida maioria no gabinete.

No entanto, qualquer acordo negociado com base nesse mapa terá que ser aprovado pelo Parlamento, onde os trabalhistas não são maioria. O goveno israelense tem sido acusado de não apresentar um programa definido visando um acordo de paz com os árabes.

O fato de Zarmin declarar que o Partido Trabalhista já tem um "mapa claro e definitivo" parece uma tentativa de contra-ataque. Os pontos específicos mencionados por Zarmin já haviam sido comentados publicamente há algum tempo. Mas foi a primeira vez que foram reunidos num só objetivo e apresentados como um "mapa de paz defintivo".

Colômbia: estudantes não deixam reitor tomar posse

Bogotá – A direção da Universidade Nacional da Colômbia ordenou aos 18 mil alunos que voltem às aulas na próxima segunda-feira, encerrando a greve de três semanas. Até ontem não se sabia se os estudantes, que exigem do governo completa autonomia para eleger o reitor e a transferência do hospital departamental (estadual) de San Juan de Dios à Universidade, retornarão às aulas. Os dirigentes universitários pediram aos estudantes que continuem debatendo com serenidade a situação.

Os estudantes não fizeram mais desordens desde que o governo decretou o estado de sítio em alguns Departamentos. Contudo já avisaram que poderão usar a violência contra o reitor designado pelo presidente Michelsen, o arquiteto Hernan Vieco.

"Só protegido pela polícia o sr. Vieco poderá entrar no gabinete da reitoria", disseram os líderes estudantis. Enquanto persiste o impasse, o reitor destituído, Luiz Carlos Perez, continua no cargo, pois só pode deixá-lo quando o entregar a seu sucessor.

Para o presidente Lopez Michelsen a tarefa de encontrar um reitor liberal que arrisque inclusve sua integridade física ante os irritados estudantes parece sumamente difícil. Aparentemente, o governo deixará que o reitor Perez e a cúpula universitária continue até o fim do primeiro semestre letivo e aproveitará as férias de julho para nomear o novo reitor.

GUERRILHA

Paralelamente à crise universitária, uma onda de violência política começa a preocupar as autoridades. Anteontem, um grupo desconhecido sequestrou e assassinou o filho de um rico comerciante, Ivan Villegas. Seu corpo foi encontrado com ferimentos a bala.

De outra parte, continuam em poder dos sequestradores o rico comerciante Gustavo Toro Duque e a bela jovem do milionário importador de bebidas Fábio Sarmiento. Como resgate de Toro Duque, os sequestradores exigem mais de dez milhões de pesos (cerca de 2 milhões e 500 mil cruzeiros), e pela jovem Camila, 25 milhões de pesos (cerca de 6,5 milhões de cruzeiros).

Ao norte do país guerrilheiros do Exército de Libertação Nacional – ELN –, tomaram um pequeno povoado de Puerto Bello, permaneceram alguns minutos no local lançando panfletos revolucionários e antigovernamentais.

Acervo: Biblioteca Pública SC - Hemeroteca Digital Catarinense

Arena de Lages faz apelo para que prefeito volte atrás

O Diretório Municipal da Arena de Lages distribuiu nota oficial explicando sua posição sobre a recusa do prefeito Juarez Furtado em assinar, no Palácio do Governo, o contrato de Cr$ 6 milhões com o BNH, para aplicação no conjunto habitacional daquela cidade. Ontem pela manhã o vice-presidente da Câmara, vereador Hélio Bleyer, entregou ao governador Konder Reis uma cópia da nota, na qual os arenistas lageanos fazem um apelo ao Sr. Juarez Furtado, no sentido de que reconsidere "sua atitude impensada e haja por bem, no interesse impostergável da comunidade lageana".

A nota é a seguinte, na íntegra:

"Com relação aos recursos que deveriam ser aplicados no Núcleo Habitacional de Lages, no Bairro do Seminário, o Diretório e a Bancada da Aliança Renovadora Nacional – ARENA – do Município de Lages, com a finalidade exclusiva de bem informar ao povo, faz o seguinte esclarecimento:

Que para a construção de núcleos habitacionais populares, a regulamentação do BNH, exige a participação do Governo Federal, com recursos financeiros e obras de infra-estrutura, como água, energia elétrica, educação, saúde, etc., das Prefeituras, como obras viárias e equipamentos comunitários;

Que especificamente para o conjunto de Lages, o BNH já havia aplicado, através do órgão Estadual – COHAB–SC – cerca de Cr$ 14.000.000,00 e pre-sentemente está aplicando Cr$ 6.000.000,00 na conclusão das unidades habitacionais;

Que falta ainda, de conformidade com as exigências do BNH, a participação da Prefeitura do Município de Lages, com a implantação de obras viárias (acesso, pavimentação, drenagem, meio-fios, e sarjetas), bem como a implantação de equipamentos comunitários indispensável à população do Núcleo de Lages.

Que as Prefeituras, somente poderão assinar contratos de empréstimo com o BNH, para essa e outras finalidades, desde que tenha o Aval do Governo do Estado, tendo como agente financeiro o Banco do Estado – BESC – e, ainda, como agente interveniente, a COHAB–SC, órgão que obrigatoriamente deve participar do entendimento e empreendimento na qualidade de fiscalizador.

Que no caso de Lages, a Prefeitura se propôs solicitar um financiamento na ordem de . . . . . Cr$ 6.293.184,00, tendo a participação do Governo do Estado de Santa Catarina, através do BESC e da COHAB, órgãos que também assinariam o contrato de financiamento.

Que, para tanto, o Prefeito encaminhou à Câmara de Vereadores do Município de Lages, um projeto solicitando autorização, recebendo o apoio unânime da bancada da Aliança Renovadora Nacional – ARENA –, por entender que se tratava de obra de real importância para a comunidade lageana.

Que para contratos dessa natureza o Exmo. Sr. Governador do Estado tem, para todos os contratos, recursos oriundos do Governo Federal e o Estado participa, diretamente ou através de órgão do Governo. O Exmo. Sr. Governador tem assinado, invariavelmente na sede do Governo, isto é, no Palácio dos Despachos.

Que para o ato de assinatura do contrato supra referido, deveria ser assinado pelos representantes do BNH, do BESC, da COHAB e da Prefeitura do Município de Lages. Para tanto, foi designado o dia 12 de junho corrente, às 16 horas, no Palácio do Governo, em Florianópolis, onde compareceram todas as partes contratantes, com a inexplicável exceção do Sr. Juarez Furtado, Prefeito de Lages.

Que com a omissão do Sr. Prefeito de Lages, Furtado, que não cumpriu com o compromisso assumido e fugiu à responsabilidade assumida perante a comunidade lageana e órgãos com os quais se havia comprometido, principalmente com os moradores do Núcleo Habitacional do Bairro do Seminário.

Com este ato de omissão, praticado pelo Sr. Prefeito de Lages, omitindo-se diante da comunidade e da responsabilidade assumida com o povo que o elegeu, perde a comunidade, principalmente os habitantes do Conjunto Habitacional, uma obra de real importância, como já se especificou.

Diante de tais fatos, e não podendo calar em tão grave hora, a Bancada de Vereadores da ARENA, do Município de Lages, e o Diretório da Aliança Renovadora Nacional – Arena – fazem através desta nota, um veemente apelo ao Sr. Prefeito do Município de Lages, Sr. Juarez Furtado, para que reconsidere sua atitude impensada e haja por bem, no interesse impostergável da comunidade lageana e especialmente dos moradores e beneficiários do Núcleo Habitacional do Bairro do Seminário e assine definitivamente o referido contrato de convênio que lhe foi oferecido".

Oposição se diz favorável a Florianópolis

O presidente regional do MDB, deputado Dejandir Dalpasquale, negou ontem que houvesse qualquer tomada de posição do partido visando a transferência da Capital do Estado. "Nós jamais discutimos esse assunto e eu, particularmente, entendo como inviável esta mudança, quer política ou economicamente", frisou. A afirmação foi feita em virtude das notícias publicadas pela imprensa, ontem, atribuindo ao deputado Luiz Henrique da Silveira a informação de que o assunto estaria sendo cogitado pelo partido, a nível da bancada estadual.

Dejandir comunicou-se com o Sr. Luiz Henrique, que está em Brasília, isso ainda pela manhã, e ao informar aos repórteres na Assembléia que tudo seria esclarecido, à tarde, com um comunicado do líder da bancada, adiantou ter havido um equívoco qualquer na veiculação daquela notícia.

– Acho que nem temos mais condições para alterar esta estrutura toda que existe aqui na Ilha, para o caso de se querer discutir a mudança da Capital. Se existem deficiências de comunicações, o que temos que fazer é resolver os problemas, pensando em termos de uma eficiente rede de comunicações rodoviárias, ferroviárias, marítimas e inclusive telefônicas. E levar a todo o Estado os meios de comunicação de Florianópolis, principalmente a TV-Cultura. Essa, creio, é uma idéia que deva ser encampada tanto pelo Legislativo quanto pelo Executivo – acentuou o presidente do MDB.

DESMENTIDO

Confirmando a informação do presidente do partido, o líder do MDB, Murilo Sampaio Canto, leu durante a sessão plenária da Assembléia, realizada à tarde, um comunicado recebido de Brasília, em que o deputado Luiz Henrique da Silveira nega a veracidade das afirmações que lhe foram atribuídas. O mesmo comunicado foi remetido a O ESTADO, que também publicou as suas afirmações, fornecidas através da sucursal de Joinville. "Jamais fiz tais afirmações, tratando-se inegavelmente de maldade de quem, com interesse de desmerecer-se e desmerecer ao meu partido, forjou a informação", diz Luiz Henrique, acrescentando: "Agride a minha formação de advogado, professor universitário e legislador federal, o palavreado chão e a argumentação inconsistente que me são atribuídos, chegando ao ridículo de colocar referências futebolísticas no âmago de um assunto que eu sempre trataria com a máxima seriedade e relevância. O mais lamentável é que me atribui a entrevista a informação de que a Oposição, por sua bancada estadual, desencadearia uma pronta ação para a mudança da Capital. Além de não poder falar pela bancada estadual, jamais tive conhecimento de que esta bancada viesse a desencadear tal ação, pois jamais se cogitou em qualquer reunião do MDB o debate do assunto". A nota conclui atribuindo as notícias divulgadas ao interesse de "afastar o MDB de seu irreversível caminho ao poder".

Pichetti pede ferrovia da capital até Oeste

Uma ferrovia "que demande da Capital ou de seus arredores, atravessando todo o Estado, seguindo talvez o curso da BR-282 para chegar até a divisa com a República Argentina", foi defendida em discurso na Assembléia Legislativa pelo líder da bancada da Arena, deputado Antônio Pichetti. "Esta reivindicação, que coloco em termos de pedido de um parlamentar, é de vital importância para a complementação do transporte catarinense", disse.

Pichetti lembrou que a grande maioria ou quase a totalidade das capitais brasileiras tem uma ou várias ferrovias, como nos casos de Porto Alegre, Curitiba e São Paulo, com exceções de Manaus e Rio Branco. "No caso de Florianópolis, infelizmente não há transporte ferroviário. Nós temos duas grandes ferrovias que cortam o Estado de norte a sul, do Rio Grande buscando o centro do País, passando uma delas, a mais antiga, pelo Vale do Rio do Peixe, construída em 1910, e a outra, mais recente, a que segue o curso da BR-116, o tronco-sul de Porto Alegre-Lages-Mafra-Curitiba até Brasília. Temos uma ferrovia de importância relativa, de Porto União a São Francisco do Sul. Entretanto, essa ferrovia, que têm, é verdade, importância para o escoamento da produção regional, segue acompanhando a divisa do Paraná".

Mesmo contrariado pelo representante oposicionista Miraci Deretti, para quem existiriam questões prioritárias, como o reaparelhamento das ferrovias existentes, o líder da Arena disse considerar bastante viável a sua reivindicação, tendo em vista principalmente a política de transporte do Governo Federal, qu prevê a implantação de extensa malha de ferrovias, paralelamente à ampliação das vias de transporte terrestres e fluviais. A atenção ao transporte ferroviário – acentuou – é mais que procedente. "O caso da poderosa Nação norte-americana, os EE.UU., é típico. Nos meados e no final do século passado, foi através das ferrovias do Atlântico ao Pacífico que a nação "yanki" consolidou não apenas o seu domínio econômico, mas também o predomínio político. Eis que em muitas áreas da América do Norte a ferrovia, muitas vezes, antecedia ao próprio domínio político. Nós sabemos que numa guerra apenas os americanos do norte conseguiram subtrair ao México quase três milhões de quilômetros quadrados".

– Se formos observar a situação de hoje – afirmou o deputado Antônio Pichetti – constataremos que os Estados Unidos, tendo uma área de quase 9 milhões de quilômetros quadrados, equivalente à do Brasil, dispõem de 330 mil quilômetros de ferrovias, quando nós temos apenas 40 mil. A Argentina, com 2 milhões e 700 mil quilômetros quadrados de território, possui aproximadamente 40 mil quilômetros de ferrovias. A Alemanha Ocidental, com cerca de 245 mil quilômetros quadrados, tem 37 mil quilômetros de ferrovia. A Rússia, maior país do mundo, com 22 milhões de quilômetros quadrados tem aproximadamente 240 mil quilômetros de ferrovias, possuindo inclusive a maior linha férrea do mundo, que vai da Sibéria a Portugal.

Cohab quer construir 15 mil casas em quatro anos

Na presença do Secretário do Trabalho e Promoção Social Fernando Bastos, o presidente da Cohab, Telmo Ramos Arruda, recebeu na tarde de ontem em solenidade realizada na sede da empresa, um projeto técnico, elaborado pelo Escritório Técnico de Administração, Planejamento e Assossoria Ltda e entregue pelo prefeito de Porto União, Alexandre Passos Puzyna, que visa dotar a área destinada ao conjunto habitacional de Porto União de infra-estrutura e equipamento comunitário.

Na mesma ocasião, o prefeito de São Bento do Sul, Osvaldo Zipperer, fez entrega ao presidente da Cohab/SC de um projeto técnico, com respectivo financiamento, o qual visa a integração dos núcleos habitacionais daquela cidade.

ATO PARA REPETIR–SE

O presidente da Cohab, Telmo Ramos Arruda, na solenidade, declarou que "após dois meses de levantamento" para estudo e conhecimento de toda a dinâmica da Companhia, o fato celebrado no momento representava as primeiras atuações da nova administração, e que, considerando-se as visitas já feitas à Cohab nos últimos dias por 15 prefeitos do Estado, "este ato deverá repetir-se por ainda muitas vezes".

Informou também que "na próxima semana irei até o Governador para apresentar-lhe um projeto que já obteve aprovação pelo BNH" e que trata da construção de 600 casas em terreno próprio e que integra programa para aumento até cerca de 15 mil das casas populares em Santa Catarina dentro dos próximos quatro anos.

O projeto entregue a seguir pelo Prefeito de Porto União é resultante de iniciativa da Companhia de Habitação do Estado de Santa Catarina, visando a dotar e suprir de habitações populares daquele município e da consequente determinação ao seu Departamento Técnico e ao Departamento de Programação e Planejamento, para início de estudos com vistas à elaboração de projeto de construção de um conjunto habitacional com 52 unidades.

Esse projeto, após elaborado, será encaminhado ao Banco Nacional da Habitação, com um pedido de financiamento da ordem de cerca de dois milhões de cruzeiros. O valor do projeto entregue ontem pelo prefeito, e que se refere à instalação de infra-estrutura e equipamento comunitário no conjunto a ser construído, é de Cr$ 4.980.014,16 e prevê a implantação de obras tais como: abastecimento de água, esgoto pluvial, esgotos sanitários e pavimentação, de paisagismo e recreação, de um conselho comunitário e a abertura de uma via de acesso ao conjunto habitacional.

O prefeito Osvaldo Zipperer, de São Bento do Sul, entregou um projeto técnico, com respectivo financiamento, na ordem de Cr$ 7.562.636,51, o qual visa a integração dos núcleos habitacionais da Cohab/SC naquela cidade. O projeto prevê a execução de obras de infra-estrutura e equipamento comunitário, como urbanização, ampliação, abertura de acessos e saneamento nos conjuntos habitacionais "Vila Centenário", "Vila 1o. de Maio", e "Vila Suruquá" bem como a construção de dois centros comunitários, um na "Vila Centenário" e outro, na "Vila 1o. de Maio".

Ambos os projetos entregues, que somam Cr$ 12.452.650,67, serão analisados e posteriormente encaminhados à Carteira de Operações de Natureza Social do BNH, com o pedido de financiamento.

ÁREA HABITACIONAL

A referência do Sr. Telmo Ramos Arruda a sua audiência na próxima semana com o Governador do Estado deve-se a mensagem recentemente recebida pela Cohab do BNH e que comunicou "o reenquadramento da operação de construção de 600 casas em terreno próprio" e cujos pormenores seguiriam posteriormente.

No momento em que a Cohab receber a regulamentação sobre a matéria, o projeto será analisado pelo Governo do Estado a fim de se estabelecer as prioridades e a partida para as construções. Assim, tendo em vista a grande demanda habitacional popular, sentida em várias regiões do Estado, a Companhia deverá iniciar a construção de novos conjuntos, cujas localizações serão determinadas com base na pesquisa de mercado, após o governo estadual estabelecer as prioridades. Com a ajuda do BNH e da participação efetiva dos governos estadual e municipal, deverá se alcançar em quatro anos a totalização de 15 mil unidades na área habitacional popular.

Ao receber os dois projetos, Telmo anunciou as metas da Cohab para os próximos quatro anos.

Encontro dos TCs recomenda a ampliação da auditoria

Distribuindo uma nota de intenções, os tribunais de contas do sul reunidos em Florianópolis terminaram ontem seus trabalhos. Todo o material oriundo dos debates será compilado para análise pelo Instituto Ruy Barbosa e só aí, se houver praticidade das conclusões, elas serão recomendadas pelo órgão promotor do conclave.

A primeira recomendação da nota distribuída "é eliminar as dificuldades para a efetiva implantação do novo sistema de auditoria, pelos tribunais que ainda não o fizeram".

Segundo os participantes, as dificuldades para implantação são de toda ordem, inclusive materiais e de recursos humanos. O novo sistema que os tribunais estão tentando implantar exige um corpo técnico especializado, devido as áreas a serem fiscalizadas possuirem características especiais, como no caso dos bancos, cuja fiscalização exige auditoria bancária especializada.

O segundo item da nota é no sentido de "ampliar a execução do novo sistema de auditoria pelos tribunais que já o implantaram". Muitos tribunais participantes têm o sistema implantado parcialmente, tendo-se chegado a conclusão de que a ampliação do sistema por partes deve ser ativada, enquanto que os que já tem integralmente a sistemática em funcionamento devem ter sua execução ampliada ainda mais.

O terceiro item engloba a finalidade mais perseguida de todo o simpósio: aperfeiçoar as técnicas de aplicação do novo sistema de controle, visando a verificação da eficiência da máquina administrativa, sobretudo na área financeira e orçamentária.

O sistema de auditoria pretende, em sua execução, uma agilização e extensão na fiscalização das finanças públicas, cujos reflexos seriam nas máquinas administrativas, especificamente nas áreas financeiras e orçamentária.

Finalmente, o último item recomenda aos tribunais que no exercício do novo controle, reduzam-se os custos operacionais.

As conclusões do encontro não são práticas, uma vez que a conclusão final quem dará é o Instituto Ruy Barbosa. A ele compete, segundo os participantes, deliberar sobre a questão da execução das soluções propostas para implantação do novo sistema de auditoria.

No início, segundo um representante de São Paulo, o novo sistema de fiscalização a ser implantado nos TCs terá que contar com o concurso de firmas especializadas de auditoria. Um dos assuntos em debate foi a formação especializada nos quadros do próprio tribunal para atender a nova sistemática.

Os trabalhos tiveram a duração de dois dias e foram realizados na sala da Comissão de Justiça da Assembléia Legislativa. O sistema, que é nova forma constitucional de fiscalização das finanças públicas, será agora debatido em simpósio com os estados do norte. Após a coleta da mecânica de funcionamento de todos os tribunais estaduais de contas do Brasil, o Instituto Ruy Barbosa terá o que foi definido por um participante "como a visão global das dificuldades e necessidades para a implantação do sistema".

O próximo encontro dos estados da região centro-sul ficou como em questão para ser decidida, embora o postulante seja o estado de Goiás para sediá-lo. Uma vez que as sugestões coletadas em termos nacionais sejam analisadas pelo Instituto Ruy Barbosa, o mesmo recomendará e instruirá os tribunais de contas sobre os melhores métodos de implantação a serem colocados em prática. O encerramento do encontro foi festivo, com um jantar oferecido pelo Governador aos participantes. Antes, uma conferência do presidente do Tribunal de Contas do Estado de São Paulo, sobre o funcionamento do sistema de auditoria já implantado, concluindo os trabalhos propriamente ditos.

Antes da sessão de encerramento, os participantes do encontro se avistaram com Konder Reis.

Acervo: Biblioteca Pública SC - Hemeroteca Digital Catarinense

O ESTADO

Diretor: José Matusalém Comelli — *Editor Chefe: Sérgio da Costa Ramos*
Diretor Comercial: Osmar Antônio Schlindwein — *Editores: Luiz Henrique Tancredo / Sérgio Lopes*

CARTAS

RETIFICAÇÃO

Após a leitura da notícia veiculada nesse conceituado jornal, com relação a declarações feitas a repórter de O ESTADO, publicada no dia 18 de junho de 1975, cujo título é "CPI investiga destino dos recursos para o SUL", podemos informar houve um mal entendido por parte do entrevistador. Se não vejamos:

Em determinado trecho assim está escrito: "Ele diz que a mecânica de funcionamento da mesma está um tanto difícil pela evasividade de alguns órgãos oficiais em fornecerem os dados requisitados. O Besc, o Banco do Brasil e o BRDE estão entre os órgãos que não responderam ainda ao solicitado pela comissão".

Na realidade não foi o que declaramos, pois se não houve fornecimento de dados por parte daqueles Bancos é porque estão se processando correspondências para a regularização destes informes. E se o BRDE e o Banco do Brasil ainda não forneceram é porque estão aguardando determinados elementos concernentes à comissão, e estão também coletando os dados para posterior remessa.

Quanto ao Besc, podemos informar que, juntamente com a Acaresc, foi o Banco que primeiro atendeu a solicitação da CPI fornecendo detalhadamente todas as informações referentes a pessoas e o "quantum" destinado a cada um dos requerentes.

Fazemos esta ressalva a fim de esclarecer a forma exata das declarações e informações prestadas ao representante de O ESTADO.

Agradecendo as providências, solicitamos a publicação do assunto aqui esplanado a fim de bem informar a opinião pública. **Deputado Martinho Herculano Ghizzo, presidente da CPI – AL**

Expediente

Empresa Editora O ESTADO Ltda.

Administração, Redação e Oficinas: rua Felipe Schmidt, 116 - Caixa Postal, 139 - CEP 88.000 - Endereço Telegráfico: ESTADO - Telefones 3022 e 4139 - Telex no. 048217 7 BR - Florianópolis.

SUCURSAIS: *Blumenau* – rua 15 de Novembro - Ed. Albor - 5o. andar – *Lages* – rua Correia Pinto, 15 - sala 3 – *Rio do Sul* – rua Tuiuti - Ed. Osvaldo Claudino - 5o. andar – *Joinville* – rua 15 de Novembro, 799 – *Tubarão* – rua São Manoel, 210 – *Criciúma* – Av. Getúlio Vargas, 312 – *Itajaí* - rua Hercílio Luz, 412 - Ed. Jacqueline – sala 101 – *Chapecó* – Av. Getúlio Vargas, 2454 – Galeria Milano - sobreloja – *Joaçaba* – rua 7 de Setembro, 388. REPRESENTANTES – *Rio de Janeiro* – A.S. Lara Ltda. - Av. Almirante Barroso, 63 – conjunto 1910 – *São Paulo* – A.S. Lara Ltda. – Av. São João, 1333 - 4o. andar - conjunto 44 – *Porto Alegre* – Propal Propaganda Representações Ltda. - rua Coronel Vicente, 456 - 2o. andar – *Curitiba* – Fernando Castro Benevides - rua Marechal Deodoro, 211 - conjunto 1606 – *Recife* – Reprenaes - rua Aurora, 1071 - 3o. andar – *Belo Horizonte* – Reprenaes - Av. Amazonas, 314 - conjuntos 2101/2 – *Salvador* – Reprenaes - Av. Sete de Setembro, 29 - conjuntos 505/506. *Preço*: dias úteis Cr$ 1,50 - Domingos Cr$ 2,00 – Assinaturas: anual Cr$ 280,00 - Semestral Cr$ 150,00 – Meio Oeste, Oeste e Extremo Oeste Cr$ 300,00 (anual) e Cr$ 160,00 (semestral). Noticiário Nacional AJB - Internacional AP - Radiofotos AP - Telefotos AJB.

Tese intempestiva

As declarações feitas à imprensa de Joinville pelo deputado Luiz Henrique da Silveira, anunciando uma campanha a ser lançada no plenário da Assembléia Legislativa pela bancada do MDB, com vistas à mudança da capital do Estado para indeterminada área do interior, constituem, sem dúvida, motivo de reflexões, porventura ainda remotas. Têm contudo aspectos que merecem a advertência ponderada dos que possuem razões para considerar intempestiva, de todo ponto de vista, a tese da dispendiosa construção duma nova capital catarinense.

Basta pensar nas implicações duma medida de tão profunda repercussão social, econômica e política para que se encontre o sentido de imprudente inoportunidade da tese avançada.

Tenha-se, embora, por exequível a mudança da Capital para o interior do Estado, não o será, porém, no momento em que tantos outros problemas de mais imperativa urgência reclamam prioridade no plano de ação do Governo, colimando o desenvolvimento geral de Santa Catarina sem o confinar sob critério de preferências regionais ou de outra qualquer ordem.

São múltiplas as reivindicações vindas de toda parte do território estadual, pedindo solução a questões de interesse comum a toda a coletividade catarinense.

Uma causa de natureza tão complexa, tal a que a representação do MDB no Legislativo pretende propugnar, não pode deixar de envolver estudos e atenções muito acuradas, de modo a prevenir dispersões de energias e esforços que são indispensáveis em coesa ofensiva para a expansão sócio-econômica do Estado.

Haverá muito que investigar entre prós e contras, em torno da arrojada pretensão emedebista, por mais que se reconheça uma intenção respeitável, isenta de interesses subalternos, em transferir a Capital para outra região, abandonando as tradições históricas e relegando a situação secundária toda uma longa faixa litorânea cujo progresso se vinculou à evolução política e geográfica da velha Capital ilhoa. Assim, entre tantas e tão prementes causas que fazem jus a amparo público e oficial, não será mais importante, nem mais urgente, essa que preconiza a definitiva transferência da sede do governo catarinense, com tudo o que constitui o seu acervo e instituições, para outro ponto do território estadual.

O que, desde logo, parece militar em oposição à tese do MDB na Assembléia teria, pois, de ser a intempestividade da providência, que não apresenta qualquer condição de viabilidade sobretudo face às circunstâncias de caráter financeiro.

Ainda assim, lançada tão inoportunamente, conceda-se trânsito livre à idéia, que evidentemente deverá andar sustentada em sólidas conclusões de estudos técnicos, para o debate que venha a provocar.

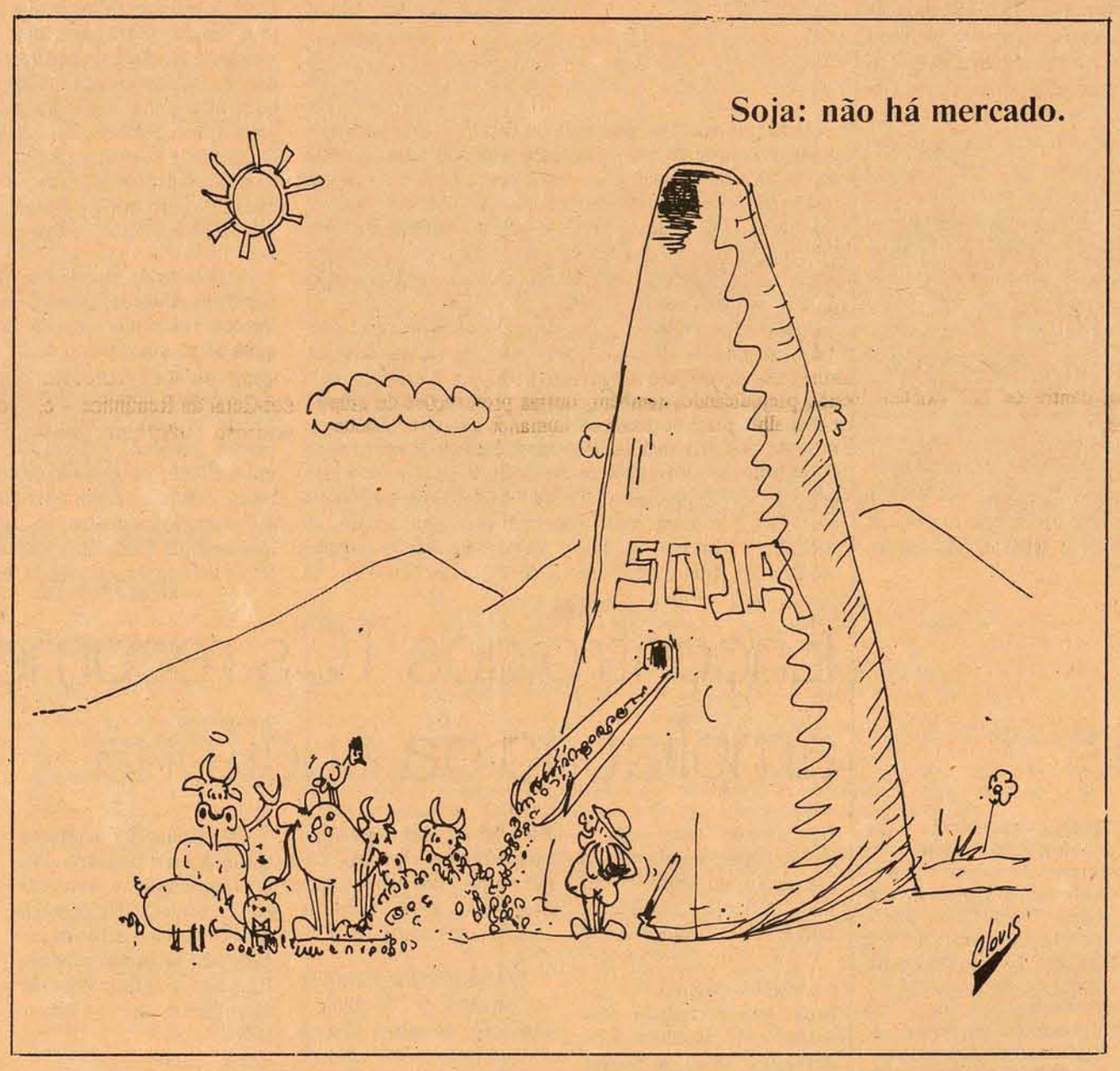

De televisão e outras loucuras

Pelas vias mais tortuosas do mundo ancorou um aparelho televisor na minha casa. Dizer que Deus escreve certo por linhas tortas é um eufemismo, a não ser que Ele tenha decidido me enlouquecer dessa maneira, e lentamente, ainda por cima.

Não que ligue a peçonhenta caixa. Não, eu não lhe ligo nem a ligo, o que não impede que, nos poucos meses, desde que ela se alojou num canto, já tenha iniciado a destruição da rotina doméstica, arquitetada em 30 anos de solidão benfazeja.

Dona Erna, a gorda alemã da colônia, que cuida de nós, ditou prerrentoria: "As nofelas da Klobo son melhor!" Ao que Mara, a cozinheira, retrucou em tom de ameaça: "A televisão é do professor e ele liga adonde ele gosta, e ele só gosta de jornal falado". "Pois é da Klobo, tudo os jornal falado", acrescentou dona Erna. Mara não podia perder assim, tão facilmente e, num diapasão mais alto, informou que só gostava de novela de rádio – o que deve ser verdade, pois a caixinha geme, chora e faz juras de amor o dia inteiro.

Eu, que insistia em ouvir, no escritório, uma sinfonia, aumentei o volume da eletrola. Mara achou que era provocação de Dona Erna e gritou: "Abaixa essa música de gringo". Pedi desculpas a Mozart e fui à cozinha. Dei uma de chefe de casa. "Ou vocês abaixam a voz, o rádio e o televisor ou vou jantar na rua. Agora, se eu for jantar na rua é porque não preciso de empregada e vocês duas vão se virar noutro lugar".

As duas desgrudaram os olhos da caixa. "É o machão", disse Mara. Achei o desaforo pesado. "Deixe de ser malcriada, machão ou não machão, eu sou o dono da casa e quero silêncio". "Não, professor, machão é o nome da novela".

Olhei para o teto com aquele jeito de bronca que perdeu o sentido e saí de fininho, completamente desmoralizado. Voltei ao bom Erasmo de Rotterdam e ao seu elogio da loucura. Mas não pude continuar, tranquilo, em tão afável companhia; a caixa tinha decidido, na sua loucura particular, gritar mais alto ainda.

A verdade é que a televisão põe, queiramos ou não, um grupo de pessoas, dentro de nossa casa, a falarem e a se movimentarem. Esse falar e esse movimentar requisitam nossa atenção. Isso nos foi ensinado desde a infância: "Quando alguém fala, cala-se e se escuta". A lição ficou, para gáudio e lucro dassou, como passaram as muitas graças sociais do convívio ameno. O ler virou tarefa e deixou de ser lazer. A televisão, como onda avassaladora, a tudo esmagou no seu ímpeto incontido. emissoras.

A arte de conversar, esse doce e civilizado xadrez verbal, morreu para quase todos. O avançar raciocínios, calar-se para ouvir o raciocínio do outro pas-

Deixou-se de se fazer visitas. Para que visitar, se ninguém fala? E depois, ir até lá, à casa dos outros, para ver o que se pode ver sem sair de casa é deslavada perda de tempo. Ergo, não se visita mais.

Um outro prejuízo colateral é a falação nos cinemas. As pessoas mal se sentam e desandam a conversar como se estivessem no assim chamado recesso sagrado do lar. Há noites atrás, um casal sentado, no cinema, depois de mim, ignorava placidamente o aprendizado semântico de um golfinho e discutia quase que acaloradamente as vantagens de comprar ou não um A.Gonzaga.

O golfinho – ó maravilha – falava, chorava e pedia a companhia da golfinha, e a mulher, desligada, a dizer: "a cozinha não é grande, más o living é ótimo".

Não me contive, virei-me para trás e, quixotescamente, lhe propus: "Por que a senhora não vai, compra o apartamento, se muda e vem ver o filme, calada?"

para que! O marido engrossou, me chamou de malcriado, quis briga e coisa e tal. Fiquei sozinho, sem razão ou direitos, temendo, pelo resto do filme, um cachação na nuca.

Não vejo televisão em casa e não posso mais ver cinema. A televisão nos tirou o gosto da repetição do belo, a não ser que se inclua anúncios nessa categoria.

Como disse Chesterton, perder o prazer da repetição é ter ficado adulto da pior maneira. As crianças, quando ainda intocadas, repetem sempre as mesmas brincadeiras, achando nelas encantos sempre novos. Ouvem sempre as mesmas estórias, com redobrada atenção. "Conta outra vez aquela do patinho que vira cisne".

Adultos, não. Comece você a falar de um filme, uma peça teatral ou de um livro, e é atalhado bruscamente, quase que numa ordem seca de encerramento: "Já vi!" ou, "Não vou ler outra vez, já li".

Mas é Chesterton que, como bom cristão, volta à Sanidade, quando diz: "O prazer da repetição do belo é a marca da civilidade e do crescimento interno. Desde o começo da criação, a roseira, tranquilamente, repete as suas rosas e, termina ele, quem sabe não é Deus uma eterna criança, sentada à beira da eternidade, a dizer, cada madrugada: "Sol, tu és tão belo, surge, hoje, outra vez!"

Informação geral

Elevação com auto-crítica

A questão do "esvaziamento" do Poder Legislativo não é recente nem específica de uma Assembléia como a de Santa Catarina, onde se acumulam os mesmos problemas e repetem-se as mesmas distorções das demais casas legislativas estaduais e, em menor escala, do próprio Congresso Nacional. Recente e específica, é a revolta, gerada dentro do plenário, de dentro para fora, portanto, contra procedimentos que acabam por sufocar ainda mais o Poder no fosso em que foi atirado, e para o qual procura uma saída.

* * *

O respeito à instituição parlamentar é devido em todos os foros mais por uma "conivência cívica" do que, propriamente, pelo reconhecimento de uma proeminência que na verdade existe apenas para efeito de doutrina política. A imprensa, particularmente, tem sabido compreender e aceitar as situações que muitas vezes não condizem com a dignidade da instituição, ou que não a recomendam.

* * *

A tolerância, contudo, seria um desserviço, se a crítica necessária deixasse de ser feita. E quando ela parte de um plenário parlamentar, como tem ocorrido ultimamente na Assembléia, é mais que pertinente e oportuna. Porque passa a ser auto-crítica, e esta é, presumivelmente, mais significativa.

* * *

Nem deve constranger os deputados, o fato de as fraquezas do Poder serem reveladas de uma forma dura e impoluta, por um ou outro parlamentar inconformado. Quando fala dos atos que "minimizam" o Poder, o deputado Nelson Pedrini não diz nenhuma novidade para aqueles que conhecem e acompanham a atividade parlamentar. E suas palavras não serão um perigo pela repercussão na opinião pública, mas pela inocuidade em que possa redundar, perante os que a ouviram pessoalmente, e que talvez não as tenham entendido.

Portas fechadas

Quando o MDB não passava de uma firma política cujo balanço desencorajava os investidores e cujos dividendos ficavam sempre retidos nos fundos de provisão, as reuniões de sua direção executiva eram simpaticamente abertas à imprensa, aos amigos e ao povo em geral. Bastou que o último exercício colocasse um fantástico saldo eleitoral à disposição da Assembléia Geral para que essas reuniões se tornassem menos ecumênicas.

Anteontem, por exemplo, a imprensa foi admitida apenas para as fotografias, eis que logo após, a exemplo do que há muito ocorre com a sua co-irmã, a Arena, foi iniciada a prática do saudável processo democrático, no qual a vitalidade das ações repousa justamente sobre as divergências adjetivas dos congraçamentos substantivos, ou seja: o pau comeu.

* * *

E para comer com mais desenvoltura, nenhuma medida mais acertada do que esta, a de vedar o acesso a imprensa. Tudo bem, não fosse a circunstância de que o MDB sempre proclamou, em SC, que suas reuniões eram abertas porque nada tinha a esconder do povo.

Dib em Brasília

Viajou para o Rio e Brasília o prefeito da Capital, Dib Cherem, onde dará continuidade aos seus entendimentos junto à esfera federal, buscando carrear recursos para o seu programa administrativo. No Rio, o prefeito terá gestões com o Banco Nacional de Habitação e em Brasília, com o Banco do Brasil, tendo inclusive, carta do governador Konder Reis ao senhor Walter Perachi Barcelos, de apoio a sua iniciativa.

O Banco do Brasil deverá conceder empréstimo de Cr$ 50 milhões para a prefeitura de Florianópolis.

Assembléia

Com a licença requerida pelo deputado Epitácio Bittencourt, para um tratamento clínico em São Paulo, o deputado Fausto Brasil assumiu a presidência da Assembléia. É esta a primeira vez que um representante do MDB ocupa a chefia do Legislativo. Antes, como membros da Mesa, deputados da Oposição haviam presidido algumas sessões, mas nunca exercido todas as prerrogativas de chefe de poder.

Nova constituição

Segundo informou o senador Teotônio Villela, um grupo de políticos e estudiosos, entre os quais incluem-se alguns militares, está trabalhando na redação de um rascunho de Constituição, a ser entregue ao Presidente Geisel até o final do ano. A notícia não foi confirmada, nem diz como estão sendo feitos tais estudos.

O que dá cunho de veracidade, é a entrevista de Villela à revista Veja desta semana, onde o senador alagoano, arenista, diz que está na hora de "criar um modelo institucional para o Brasil".

Equívoco interesseiro?

Que nos perdoe o ativo deputado Delfim Peixoto Filho, bem como suas boas intenções. Todavia, o projeto de lei que regula a remuneração dos diretores de empresas públicas e sociedades de economia mista, labora em evidente equívoco, ou, então, em inequívoco interesse demagógico. As sociedades de economia mista, como sociedades anônimas, têm como órgão soberano as Assembléias Gerais de Acionistas, reguladas, também, por leis próprias. O assunto nem poderia ser abordado, a não ser em termos eleitoreiros.

Da mesma forma, as empresas pertencentes aos municípios não podem ser cogitadas nos termos colocados, pois, a Constituição Federal é Lei Maior.

Muito mais interessante seria, para o povo catarinense, que se deixasse de perder tempo com semelhantes sandices e primarismos. O que realmente importa é que as sociedades sejam bem administradas e prestem bons serviços. Para isto, precisa-se de bons técnicos e profissionais competentes, os quais, a preço de mercado, exigem boa contraprestação por seus serviços. Caso contrário, passam-se para a iniciativa privada.

* * *

Ou pensa o ilustre deputado que alguém esqueceu a época de desmandos, que nos levou a beira da bancarrota, nos idos de 64?

Jornalista

Uma pesquisa da Unesco, citada pelo presidente do Sindicato de Porto Alegre na X Conferência Nacional dos Jornalistas: a profissão é a segunda mais perigosa do mundo, somente superada pela de piloto de prova. "O repórter, vivendo no dia a dia os problemas de seu tempo, é levado da estafa à angústia e da angústia à neurose. Tem um tempo de vida 30 por cento inferior às demais profissões, com média em torno dos 50 anos, morrendo, na maioria das vezes, muito antes da aposentadoria".

Apoio aos governadores

Vários deputados arenistas deverão se manifestar publicamente, dando seu apoio à reunião dos três governadores - Minas Gerais, São Paulo e Rio Grande do Sul - mesmo sendo contrários à opinião do líder José Bonifácio, que não viu "nenhuma importância política no encontro". Os deputados querem apoiar a política de distensão do presidente Geisel, e acham que Aureliano Chaves, Paulo Egídio Martins e Sinval Guazzelli estão certos, pois deram um exemplo a todos os políticos brasileiros.

MOVIMENTO ECONÔMICO

A Associação dos Municípios do Meio Oeste Catarinense - AMMOC - foi quem apresentou o melhor trabalho sobre declaração de movimento econômico, segundo análise efetuada pela Secretaria da Fazenda. A clareza dos dados, os mapas, a encadernação e o capricho, tornaram o trabalho perfeito. O Assessor Financeiro da secretaria, e coordenador dos trabalhos de fixação das médias de participação dos municípios, em nome do secretário Ivan Oreste Bonato, parabenizou-se com os senhores Alvino Raitz e Attilio Hermes, presidente e secretário da AMMOC dizendo que o trabalho serve de modelo e exemplo para as demais associações.

Cinema

Não é só o teatro que sobrevive com problemas. Também o cinema tem os seus, e, segundo artistas e diretores, graves. Um dos mais sérios é a concorrência com a televisão e com o filme estrangeiro. A lei obrigando os cinemas nacionais apresentarem 84 filmes nacionais por ano (o INC deverá aumentar esse número para 112) pouca coisa ajudou. O cinema brasileiro, na verdade, sofre de uma doença crônica: infra-estrutura deficiente, sanável, somente a longo prazo, e adotando-se, agora, uma política realista. Há alguns dias um diretor mais esclarecido comentou: "os clássicos alemães de antes da 2a. Guerra são melhores que os nossos filmes mais atuais".

Aos poucos, a classe vai tomando consciência do problema. Quarta-feira, artistas e professores, e diretores de empresas cinematográficas estiveram na Comissão de Comunicações da Câmara. Expuseram aos membros do órgão todos os entraves que o setor atravessa, para manter-se.

Faculdades particulares

Repetindo o procedimento de anos anteriores, a bancada da Arena da Câmara dos Deputados elaborou um memorial que foi entregue ao Ministro Nei Braga solicitando o destaque de verbas para auxiliar as faculdades particulares de Santa Catarina. A respeito do assunto, o deputado Wilmar Dalanhol tem entrevista marcada com o Ministro da Educação, oportunidade em que enfatizará a importância do auxílio pleiteado. O parlamentar quer que tais auxílios sejam concedidos, e que se destinem a cobertura das despesas das faculdades, reduzindo-se assim o valor das mensalidades cobradas aos universitários, que, aos milhares, estão matriculados nas escolas superiores não federais.

Acervo: Biblioteca Pública SC - Hemeroteca Digital Catarinense

Falcão: sublegenda é a vitória

Brasília – O Governo não pode abdicar da legislação revolucionária, indispensável à Segurança Nacional disse ontem na reunião da bancada da Arena na Câmara, o Ministro da Justiça, acrescentando que há muita especulação sobre o processo de distensão "mas nós sabemos que os jornalistas tem imaginação fértil".

O Ministro Armando Falcão permaneceu mais de quatro horas dialogando com os deputados da Arena e a Imprensa só teve acesso à primeira parte do encontro, quando ele falou sobre sublegenda, filiação partidária, fortalecimento do partido e participação da Arena no governo. Antes de começar a segunda parte o líder José Bonifácio pediu que os jornalistas se retirassem e, em seguida, o Ministro abordou a distensão, os encontro dos governadores e a sucessão no partido, entre outros temas.

O assunto "distensão" foi levantado pelo deputado Nelson Marchezan e o Ministro disse-lhe que o processo "está em curso" mas logo acentuou:

O presidente Geisel não abdica das leis revolucionárias vigentes, ainda indispensáveis à Segurança Nacional.

Armando Falcão leu vários trechos de discursos presidenciais, para mostrar que há o processo de distensão salientando que não se pode confundir esta diretriz com a "abertura" pregada por muitos.

SUBLEGENDA

Sem citar especificamente a sublegenda para o senado, Armando Falcão admitiu, na parte pública da reunião, que o instituto é um instrumento de divisão interna, arranhando a unidade partidária, mas em política precisamos agir com realismo".

– Realisticamente - disse ele - só poderemos ganhar as eleições de 76 e de 78 com a sublegenda, os resultados negativos precisam ser bem analisados, agora e já com atraso. Muitos erros foram cometidos, houve má escolha de candidatos e nem sempre levamos em consideração problemas locais na solução do problema.

> *O ministro da Justiça, reunido ontem com a bancada arenista na Câmara, afirmou que a extinção dos partidos não está na pauta do governo.*
>
> *Segundo ele existe de parte do presidente Geisel e de todo governo preocupação pelo fortalecimento da Arena, para que o partido possa vencer eleições no futuro.*

Respondendo aos deputados Antonio Mariz, João Clímaco, Alexandre Machado e Benedito Canelas, Armando Falcão deu razão às críticas ao processo de filiação partidária, recém-encerrado nos municípios.

– Os partidos, e no caso, o nosso, precisa de líderes, de condutores. Mas a Arena não pode e nem deve ter proprietários, donos dos diretórios e das chapas.

Pediu que os deputados transformem suas críticas e reclamações em sugestões práticas, para exame cuidadoso da direção da Arena e do Presidente Geisel - "um homem modelarmente aberto ao diálogo".

Aplaudido pelos parlamentares, o Ministro observou que existe no governo a preocupação de contar com a parricipação do partido e da ação individual de deputados e senadores da Arena.

– Não posso cumprir bem minha missão de coordenador político do governo - afirmou - sem uma constante articulação com as nossas lideranças parlamentares, na Câmara e no Senado. E isto tenho procurado fazer e isto vamos ampliar. O Presidente Geisel está aberto ao diálogo e os demais Ministros também. Todos nós precisamos saber as opiniões dos deputados e senadores sobre problemas em exame e o ideal seria que os entendimentos se realizassem antes da formalização de projetos e mensagens.

INICIATIVAS

Mostrou Armando Falcão que o presidente Geisel tem transferido à liderança da Arena a iniciativa de certas proposições e que no futuro, o mesmo será feito com deputados e senadores fora da liderança. "Agindo assim o governo estará colaborando para o prestígio do partido e do representante".

Mais adiante, o Ministro reconheceu que na rejeição da emenda constitucional reduzindo o prazo de aposentadoria do funcionário público faltou uma providência importante: as autoridades responsáveis pelo setor deveriam ter dado explicações à opinião pública, mostrando que a medida não foi acolhida tendo em vista o interesse da Nação.

– Não se fazendo isto abrimos o nosso flanco e o MDB explora nossa posição - afirmou Armando Falcão, sob palmas.

Revelou que deputados interessados ou representantes de regiões alcançadas por determinadas medidas do governo serão convidados para estarem presentes à cerimônia de formalização dos respectivos atos, além de viagens com o General Geisel às suas áreas políticas.

DIVISÕES INTERNAS

Pediu ainda que os parlamentares não se preocupem muito com as divisões internas, "pois isto é da nossa tradição partidária".

– Já liderei 13 partidos e dizia, então, que um só não tinha alas - o PSB, representando apenas por Aurélio Viana. Havia grupos e alas do PSD, do PTB, na UDN, das mais variadas matizes e muitos aqui estão lembrados daquele quadro. Nas votações, havia o tumulto, a desobediência, forçando sempre o governo a recorrer à barganha. Daí a utilidade da lei de Fidelidade Partidária. Mas como toda a lei, ela pode ser alterada, aperfeiçoada mas sem atropelos.

Armando Falcão fez questão de afirmar que o governo leva em consideração, sempre, o interesse da comunidade, mas também reconhece que esta orientação não se choca com o atendimento de reivindicação de um representante para atender um determinado interesse do seu eleitorado.

CÓDIGOS

Sobre os projetos de códigos ora encaminhados ao Congresso, destacou que o governo não deseja um exame apressado, com pressão sobre os parlamentares.

– De que adiantará a pressa, de depois teremos de elaborar emendas ou substituir códigos, para corrigir os defeitos

A regulamentação do dispositivo constitucional que cria o contensioso administrativo, proposta em projeto do deputado Nei Lopes foi apoiada pelo Ministro da Justiça. Armando Falcão, inclusive, destacou o ângulo político da matéria, que será favorável à Arena e ao Governo". Prometeu ao deputado Nunes Rocha estudar cuidadosamente sua sugestão para modificar artigo da Carta de 69, a fim de permitir a criação de municípios sem a consulta plebiscitária.

O Ministro revelou muito interesse pelas observação de vários deputados sobre as falhas do processo de filiação. Notadamente de João Clímaco, velho pessedista do Piauí. O representante piauiense provocou gargalhadas do Ministro e da bancada ao declarar que "ninguém deseja criar mandacaru nas costas de um mesmo galho".

– Falcão, com sublegenda para o senado não tem MDB nos nundo que ganhe as eleições das Arena em 1978.

O Ministro disse aos deputados que sua presença na reunião da bancada era o primeiro de uma série, desejando que tais contatos sejam uma rotina no seu relacionamento com o partido.

Ao terminar a parte pública, o deputado mineiro Humberto Souto quis saber qual o tempo que Armando Falcão disporia para discutir reservadamente outros assuntos.

– Deputado, uma reunião política tem hora para começar, mas não deve ter hora para terminar.

Julgamento de Campos será realizado por maioria simples

Brasília – Por 9 votos contra 3, a comissão de constituição e justiça confirmou, ontem, que o julgamento de Wilson Campos pelo plenário, na próxima semana, será realizado por maioria simples de votos, o que permitirá, no caso de ser rejeitado o parecer da comissão interpartidária, a cassação do meu mandato até por 18 votos, com a presença mínima de 34 parlamentares.

Embora informado de que o líder da Arena, Petrônio Portela influiu na fixação desse quorum, Wilson Campos, segundo seus auxiliares, mantém-se tranquilo e confiante de que o Senado deliberará com soberania, ratificando a decisão da comissão dos nove, que o absolveu, por 5 votos contra 4.

Pela primeira vez, este ano, Eurico Rezende, vice-líder da Arena, compareceu à reunião da comissão de constituição e justiça, da qual é membro efetivo e, com base na carta magna e no regimento interno do Senado, declarou que a votação no plenário só poderia ser por maioria simples.

O ex-ministro da Educação, Gustavo Capanema, esclareceu que votava nesse sentido, mas constrangido.

– A emenda constitucional no. 1 – frisou – é cheia de defeitos. É tendenciosa contra os direitos dos parlamentares. Istosé público e notório.

REFORMA

O senador José Sarney, que vem sendo lembrado para a presidência do seu partido, disse que a emenda constitucional no. 1 "foi feita em momento de profunda crise entre o legislativo e o executivo", razão pela qual apresentá defeitos, comoso de quorum simples para o julgamento de um parlamentar.

Sugeriu, em seguida, que, para o futuro, a comissão reforme o regimento interno, de modo que o Senado, a exemplo da Câmara dos Deputados, fixe a exigência de maioria absoluta – metade mais um – para a cassação mandato.

– Votei contra a maioria simples – explicou o senador Nelson Carneiro – por entender que, na omissão do regimento interno, deveria prevalecer o da Câmara dos Deputados, que fixa quorum de maioria absoluta. As hipóteses de cassação de mandato não se restringem apenas à falta de decoro parlamentar, ainda sem definição legal ou regimental, mas se refere também a procedimento de parlamentar, que for considerado "atentatório das instituições vigentes".

O senador Dirceu Cardoso votou pela maioria simples, assinalando, no entanto, que o fazia em obediência do regimento interno, observando a possibilidade de, no futuro, esse quorum ser usado contra a oposição.

Acompanharam, ainda, o parecer de quorum simples Helvídio Nunes, os senadores Eurico Rezende, José Lindoso, Heitor Dias, Italívio Coelho e Leite Chaves.

Contra essa decisão votaram, além do senador Nelson Carneiro, Paulo Brossard e Orlando Zancaner.

Chaves trata com Geisel o fortalecimento partidário

Belo Horizonte – O governador de Minas Gerais, Aureliano Chaves, viajará, no princípio da próxima semana, para Brasília, onde se reunirá com os membros da bancada estadual da Arena na Câmara Federal e terá encontro com o presidente Ernesto Geisel, para tratar dos fortalecimento da ação partidária e do projeto de distensão política.

A assessoria de imprensa do palácio dos despachos informou que o governador Aureliano Chaves não tem data marcada para novos encontros com governadores de outros estados. O próximo encontro com os governadores de São Paulo e do Rio Grande do Sul, bem como com outros governadores de estados, só deverá mesmo ocorrer quando da realização, em setembro próximo da Convenção Nacional da Arena que elegerá o sucessor de Petrônio Portella na presidência do partido e os novos membros do diretório nacional. Naquela oportunidade, os governadores deverão se avistar, também, com o presidente Ernesto Geisel.

Logo após a realização das convenções municipais, previstas para o dia 13 de julho, serão intensificados os entendimentos para a formação do diretório regional da Arena, já que, até fins do recesso parlamentar, deverá já ter sido escolhido o novo presidente da Arena de Minas.

ANTECIPAÇÃO

De fato, a composição dos diretórios municipais mineiros, que serão eleitos

nas convenções de 13 de julho próximo, já teve início. Ontem foi divulgada a escolha antecipada de candidatos a prefeito pela Arena em 707 municípios do Estado, dentre os 722 existentes.

O primeiro município a promover a escolha antecipada do candidato único a prefeito foi o de Santa Maria do Sacuí, no Vale do Rio Doce, onde as lutas entre o ex-PSD e a ex–UDN sempre foram acirradas. Foi acertada a escolha do dentista Aui Petrocelli. Em outros municípios mineiros, dirigentes da Arena, superando as velhas divergências provocadas por suas origens no ex-PSD ou na ex-UDN estão concluindo entendimentos para lançar candidatos únicos às prefeituras. Entre tais cidades estão as de Guanhões, São José do Jacuri, Peçanha e São Pedro do Suacuí.

As dificuldades do projeto para levar medicina ao interior

Brasília – Apesar da nota oficial conjunta dos ministros do Planejamento e da Saúde, Reis Velosos e Almeida Machado, até o momento o Ministério da Saúde não confirmou a liberação de verbas para implantação do programa de interiorização de medicina e não há mais tempo para que comece sua realização em julho, como chegou a ser admitido.

O ministro Almeida Machado recusou-se ontem a responder à pergunta sobre quando seria a implantação do programa já que o planejamento havia assegurado a verba. As divergências entre os Ministérios da Saúde e do Planejamento eram, quanto a este programa, sobre a sua dimensão. O primeiro desejaria uma implantação gradativa e o segundo o quer como um grande programa do governo.

As dificuldades para que seja implantado o programa de interiorização, lançado no governo do ex-presidente Médici, estão prejudicando, também, outras proposições do grupo de trabalho para os recursos humanos no setor Saúde. Entre as principais medidas recomendadas pelo grupo está o aproveitamento dos médicos em débito com o serviço militar e que são dispensados porque as Forças Armadas não têm capacidade para absorver a todos.

ASSISTENTES RURAIS

Outra sugestão do grupo de trabalho, que depende de maneira direta do programa de interiorização, é a criação de assistentes rurais de nível médio para Saúde. o programa recomendava que os médicos deslocados para interior ficassem encarregados da preparação desse pessoal, capacitando-os a darem a primeira assistência e desenvolver programas de educação sanitária.

Além da falta de recursos, que pela nota oficial dos ministros Veloso e Almeida Machado já estaria solucionada, há, segundo informações extra-oficiais divergências quanto ao próprio programa, o Ministério da Saúde tem a preocupação de iniciá-lo em limites relativamente modestos, cerca de 50 municípios no máximo, e ir ampliando-o nas etapas posteriores, corrigindo as falhas verificadas. Os técnicos da Secretaria do Planejamento defenderam a tese de que a interiorização deve ser um grande programa de governo, prevendo-se a construção de hospitais e postos de saúde no interior. No Ministério da Saúde, acredita-se que isto deva ocorrer depois que se tiver um melhor levantamento das condições e necessidades de saúde do interior.

Alves será empossado hoje no Supremo

Brasília – O professor Moreira Alves será empossado hoje como ministro do Supremo Tribunal Federal. Hoje pela manhã, o professor se desligará do cargo de Procurador Geral da República, transferindo-o interinamente a José Fernandes Dantas, cuja nomeação para o cargo de 1o. Subprocurador-Geral da República – e, portanto, substituto eventual do titular –, saiu publicada ontem no Diário Oficial.

A partir de sábado o Tribunal estará em recesso, para só voltar a julgar no dia 5 de agosto. Neste primeiro semestre o STF foi prejudicado pela ausência de um ministro, pois o ministro Oswaldo Trigueiro se aposentou no dia 2 de janeiro e somente hoje é empossado seu sucessor, o professor Moreira Alves. E a partir do dia 17 de abril novo desfalque aconteceu ao STF, com a doença do ministro Aliomar Baleeiro, que se aposentou no dia 2 de maio.

Sodré é contrária uma nova constituição

São Paulo – O ex-governador Abreu Sofdré e um dos líderes da Arena paulista, disse ontem que "a Constituição é uma peça imutável, na qual se podem acrescentar emendas, desde que sirvam para melhorar o País. Se há desejo do presidente Ernesto Geisel em implantar a distensão política no País, por que não atendê-lo?"

Abreu Sodré manifestou-se contrário à criação de uma nova Constituição, mas sim adaptação de emendas a atual. Disse também não saber quando ocorrerá um novo encontro dele com Paulo Egídio Martins e Laudo Natel, mas que está à disposição para uma nova reunião, que vise sempre a unificação da Arena paulista.

O governador de São Paulo ao analisar as discussões que se processam no Senado a respeito do decreto 477, disse que "o 477 é uma medida restritiva à formação de lideranças democráticas".

– O 477 não impede a ação dos totalitários, que vivem muito bem na clandestinidade. É uma medida que realmente só tem o seu lado maléfico e que precisa ser retirada da prática de imediato.

COMUNICADO

A Cooperativa dos Rodoviários Ltda, Regional de Santa Catarina, comunica aos Senhores associados que acaba de instalar em sua sede própria à Rua Heitor Blum s/no., uma nova loja onde conta com grande variedades de confecções e tecidos pelo menor preço da praça.

A DIREÇÃO

SISTEMA FINANCEIRO SUL BRASILEIRO

grupo empresarial MFM

SUL BRASILEIRO CRÉDITO IMOBILIÁRIO S. A.

End.: Rua dos Andradas n.º 1258 — Porto Alegre
CGC MF n.º 87.091.716/0001 - Carta Patente n.º A-72/49 - Inscrição no BNH n.º 50.177

BALANCETE EM 30 DE MAIO DE 1975

I — ATIVO		
DISPONÍVEL		
Encaixe e Subencaixe		33.837.282,37
REALIZÁVEL		
Financiamentos Imobiliários ..	396.591.865,73	
Aplicações Diversas	95.593.807,71	
Outros Créditos Realizáveis .	11.610.829,85	503.796.503,29
IMOBILIZADO		
Bens Móveis de Uso	1.343.110,84	
Bens Imóveis de Uso	372.599,04	1.715.709,88
CONTAS DE RESULTADO		
Despesas de Funcionamento ..	34.840.534,76	
Despesas a Apropriar	3.133.323,21	37.973.857,97
CONTAS DE COMPENSAÇÃO		
Valores Emitidos	160.608.952,50	
Outras Contas de Compensação	538.600.152,98	699.209.105,48
TOTAL DO ATIVO		1.276.532.458,99

II — PASSIVO		
NÃO EXIGÍVEL		
Capital	3.750.000,00	
Aumento de Capital	11.250.000,00	
Reservas e Fundos	7.818.139,00	22.818.139,00
EXIGÍVEL		
Recursos de Terceiros	478.168.625,23	
Credores Diversos e Provisões .	5.239.576,01	
Outras Exigibilidades	6.282.490,97	489.690.692,21
CONTAS DE RESULTADO		
Do Exercício	37.356.169,61	
A Apropriar	27.458.352,69	64.814.522,30
CONTAS DE COMPENSAÇÃO		
Emissão de Valores	160.608.952,50	
Outras Contas de Compensação	538.600.152,98	699.209.105,48
TOTAL DO PASSIVO		1.276.532.458,99

Porto Alegre, 30 de maio de 1975

DIRETORES:
Arnaldo Gueller
Hélio Portugal Silva

CONSELHO DIRETOR
Daniel Monteiro — Presidente
Hélio Prates da Silveira — Vice-Presidente
Waldemar Albino Gehlen — Vice-Presidente
Arthur da Silva Lisbôa — Conselheiro
Mário Tupinambá Coelho — Conselheiro
João Cláudio Chassot — Conselheiro
Clóvis Gomes Camiza — Conselheiro
Júlio de Castilhos Cachapuz de Medeiros — Conselheiro
José Matusalem Comelli — Conselheiro

DEPARTAMENTO DE CONTABILIDADE
Cleber Jair Cruz
Téc. Cont. CRC/RS 18.204/S
CPF n.º 099553480

Acervo: Biblioteca Pública SC - Hemeroteca Digital Catarinense

Aprovado empréstimo para capital do Badesc

A diretoria do Banco Central do Brasil aprovou a concessão de empréstimo de Cr$ 60 milhões ao governo do Estado, para constituir o capital inicial do Banco de Desenvolvimento do Estado de Santa Catarina - Badesc - como parte do capital autorizado de Cr$ 150 milhões.
A informação foi transmitida pelo diretor da área de bancos do Bacen, Ernesto Albrecht, ao sr. José Barbosa Lima, diretor financeiro do Besc, órgão que repassará a importância ao Tesouro do Estado.
O sr. Renato Ramos da Silva, presidente do Badesc, referindo-se à obtenção dos recursos, referiu-se aos esforços do governador Konder Reis para a concretização do financiamento, destacando que com isso o Badesc terá condições de efetivar a sua constituição; enviar o processo de reconhecimento ao Banco Central para obtenção da carta patente; encaminhar pedido de credenciamento aos fundos de fomento do governo federal.
O presidente do Badesc informou também que a parcela para subscrição do capital inicial do Banco possibilitará o início efetivo das atividades de financiamento, "que visam ao desenvolvimento catarinense, com base nas diretrizes da atual administração estadual".

Movimento econômico: associação do Oeste tem melhor trabalho

A Associação dos Municípios do Meio Oeste Catarinense - AMMOC - foi quem apresentou o melhor trabalho sobre Declaração de Movimento Econômico, segundo análise da Secretaria da Fazenda.

O assessor financeiro da Secretaria da Fazenda e coordenador dos trabalhos de fixação das médias de participação dos municípios, em nome do secretário Ivan Oreste Bonato, cumprimentou os Srs. Alvino Raitz e Attilio Hermes, presidente e secretário da AMMOC, dizendo que "o trabalho serve de modelo e exemplo para as demais associações".

ESTADO DE SANTA CATARINA
ELETRIFICAÇÃO RURAL DE STA. CATARINA S/A - ERUSC

AVISO

A Eletrificação Rural de Santa Catarina S/A – ERUSC –, torna público que promoverá, a partir de 20/07/1975, a Inscrição Cadastral em seu Registro de Fornecedores, abrangendo empresas fabricantes e/ou distribuidoras de materiais de escritório e elétricos e executoras de obras e serviços de engenharia.
Os editais correspondentes poderão ser obtidos junto ao Departamento de materiais da ERUSC, na rua Tenente Silveira – Edifício das Diretorias, 2o. andar, em Florianópolis, SC, no horário comercial, de segunda à sexta-feira.

Florianópolis, 18 de junho de 1975.

Adhemar Garcia Filho – Arnaldo Schmitt Júnior
Diretor de Administração – Diretor Presidente

CONTRA
HEMORROIDAS
A SOLUÇÃO É
HEMO-VIRTUS
POMADA
ALÍVIO IMEDIATO PELA SUA AÇÃO ANALGÉSICA, DESINFLAMATÓRIA E CICATRIZANTE

CORUJÃO - LAGOA
RESTAURANTE
(A melhor comida da Lagoa)
Música ao vivo com o "QUARTETO GODOY"
Todos os sábados
Tainha de Forno
Lagoa da Conceição - Defronte ao Posto.

Empresários do Kuwait completam negociações no Rio

Desembarcou ontem no Rio o diretor superintendente da Farouk Sultan, do governo do Kwait, e associado da Kwait Foreign Trading Contracting and Investiment Company, Sr. Faisal Al Kazemi, que veio concluir negociações para a criação da Arabian Brazilian Investiment Company - Abico.
Ele veio adiantar as negociações, que se complementarão com a chegada, hoje, de mais dois empresários do Kwait. Ontem à tarde Al Kazeni manterá entendimentos no BNDE, que será o sócio brasileiro da Abico. Segunda-feira, os três empresários do Kwait irão a Brasília onde se reunirão com o ministro-chefe da Secretaria do Planejamento da presidência da República, Reis Veloso, quando então será formalizada a criação da Companhia de Investimentos Árabe-Brasileira.

Al Kazemi acredita que os projetos que foram apresentados ao Kwait pelo Brasil poderão ser desenvolvidos após a criação da Abico e frisou que eles "serão, sem dúvida, de grande importância visto que trarão um grande benefício mútuo".

Esta é a terceira vez que Al Kazemi vem ao Brasil. Na primeira oportunidade, veio conhecer e estudar a economia brasileira para determinar as possibilidades existentes para os investidores árabes. Na segunda vez, integrava a missão que assinou, em Brasília, o protocolo de intenções para a constituição da Abico.

MISSA DE 7º DIA

CONSELHO REGIONAL DE ECONOMIA - 7a. REGIÃO

O Conselho Regional de Economia – 7a. Região –, associando-se à tristeza da família enlutada, convida os colegas Economistas de Santa Catarina para assistirem a cerimônia religiosa que será realizada na Capela da Maternidade Carlos Corrêa, hoje às 19 horas, em memória do saudoso colega EDSON CARMINATTI.

COOPERATIVA DOS RODOVIÁRIOS LIMITADA
Assembléia Geral Extraordinária

Convocação

O interventor na Cooperativa dos Rodoviários Ltda, no uso das atribuições que lhe confere com o art. 30, § 1o., inciso 2, combinado com o art. 23, todos do seu Estatuto Social, convoca os senhores Delegados, representantes dos associados da citada Cooperativa, para se reunirem em Assembléia Geral Extraordinária, a realizar-se no dia 3 de julho de 1975, às 8:00 horas, na Av. Presidente Vargas no. 534, 3o. andar, no Rio de Janeiro em 1a. convocação, com a presença de 2/3 do número de Delegados; em 2a. convocação, às 9:00 horas, com a presença de metade mais (um) de Delegados ou, ainda em 3a. convocação, às 10:00 horas com a presença de, no mínimo 10 (dez) Delegados, a fim de deliberarem sobre a seguinte

ORDEM DO DIA
1) Aprovação de contas e balanços abrangendo todo o período de intervenção;
2) Fixação de honorários, "pro labore", verbas de representação e cédulas de presença para os ocupantes de cargos efetivos de administração e fiscalização;
3) Eleição dos membros dos Conselhos de Administração e Fiscal.
OBSERVAÇÃO: O número de Delegados, em condições de voto na Assembléia é de vinte, representando os associados, que são, nesta data em número de 29.197 (vinte e nove mil cento e noventa e sete).

Rio de Janeiro, 5 de maio de 1975.

Harold de Lima Pessoa, Interventor na CRL
(No. 4.964—B-21-5-75—Cr$ 48,00)

Presidente da CEF é favorável à zooteca

O faturamento diário do jogo do bicho no Rio atinge Cr$ 60 milhões nas quartas e sábados e Cr$ 20 milhões, nos demais dias, informou ontem o presidente da Caixa Econômica Federal, Sr. Karlos Rischbieter, com base em dados em poder da instituição.

Segundo o presidente da CEF o governo está agora ainda mais preocupado com o problema do jogo de bicho no Rio e aguarda um levantamento, sobre sua relação com os crimes na grande Rio, que está sendo providenciado pela Secretaria da Segurança local.

O Sr. Karlos Rischbieter defendeu a implantação da Zooteca, durante os colóquios governo-empresa, lembrando que pessoas de vários níveis econômico-sociais estão envolvidas com o jogo do bicho na Guanabara.

Após informar que segundo a Secretaria de Segurança do Rio o jogo do bicho "pode estar sendo motivo para uma grande parcela de crimes em toda a região", o presidente da CEF falou sobre as possibilidades da Zooteca.

– A Zooteca não seria uma nova instituição porque o jogo é uma realidade lá na Guanabara e sua implantação serviria para legalizar essa atividade. O difícil será caracterizar os "banqueiros" e "bicheiros", que podem ser considerados os novos operadores da futura Zooteca, caso se apresentem como candidatos.

O Sr. Karlos Rischbieter lembrou que a implantação da Zooteca não vai dispersar a poupança popular e nem mesmo prejudicar a demanda da Loteria Esportiva no país, "porque o potencial financeiro canalizado nesta atividade tem um fluxo a parte dos demais investimentos".

– Ficamos surpresos com o montante do dinheiro que está sendo aplicado no jogo do bicho na Guanabara e para se ter uma idéia do valor que isso importa, basta comparar seu faturamento nos dias da Loteria Federal. Chega a Cr$ 60 milhões, se aproximando do montante da Loteria Esportiva, que está por volta de Cr$ 70 milhões.

O presidente da CEF disse ainda que o jogo clandestino não é um problema brasileiro, lembrando que "em Nova Iorque ele atinge proporções surpreendentes, servindo-se, inclusive, da tecnologia sofisticada dos computadores".

BNH alerta sobre qualidade dos materiais de construção

Os compradores de casas pelo sistema BNH devem ser alertados para os problemas da qualidade dos materiais empregados nas construções, as falhas não podem ser imputadas ao banco, e sim as empresas intermediárias e construtoras responsáveis pelo empreendimento.

O alerta é do presidente do BNH, Sr. Maurício Schulman, ao presidir ontem a sessão dos "coloquios governo-empresas" que debateu no Hilton Hotel de São Paulo o tema habitação. O dirigente disse ainda não ser contra a utilização de materiais de baixo custo nas construções mas que reprova qualquer abuso as limitações culturais e financeiras dos mutuários".

Segundo o Sr. Maurício Schulmann não é justo que o BNH seja criticado pela má qualidade de algumas habitações, explicando as limitações da entidade, que atua apenas como fornecedor dos recursos.

– O que é bastante estranho é que um comprador de automóvel, por exemplo, não procure a financeira para reclamar dos defeitos daquele produto, recorrendo sempre a fábrica ou a revendedora. Já no sistema habitacional existe o hábito de se reclamar do BNH, que não é contratante da obra; não acompanha a construção e não concede o "habite-se".

O presidente do BNH disse ainda que o banco também reclama dos problemas de qualidade das habitações e que gostaria de participar de qualquer debate que pudesse permitir uma maior fiscalização no setor.

O Sr. Maurício Schulmann afirmou também ser difícil constatar o deficit habitacional no país e com base no interesse do governo em melhorar o nível das habitações populares, o BNH vai sugerir ao IBGE que no próximo recenseamento seja realizado um levantamento preciso sobre a qualidade das habitações no Brasil, além da caracterização das empresas de todas as áreas vinculadas ao sistema habitacional do BNH.

Trindade sugere revisão do limite de faixas

O sistema habitacional brasileiro necessita de pesquisa e desenvolvimento de tecnologia, métodos, materiais e racionalização da construção. Sofre os reflexos da defasagem entre custos da construção e a renda familiar, tornando crucial a evolução de uma técnica que permita a construção de habitações confortáveis, higiênicas, duráveis e de baixo custo de manutenção.

Estas observações foram feitas ontem nos "colóquios-governo-empresa", pelo ex-presidente do BNH, Sr. Mário Trindade, ao sugerir novos mecanismos para o desenvolvimento do sistema habitacional brasileiro.

O Sr. Mário Trindade sugeriu ainda ao presidente do BNH que seja feita uma revisão dos limites de algumas faixas da tabela de financiamentos - RC 36/74 - "tornando-os compatíveis com as realidades do mercado nas várias faixas de atendimento prioritário"; a adoção de um sistema de taxas progressivas compatíveis com o mercado e com a necessidade de manutenção da rentabilidade do BNH; adoção opcional de vendas pelo sistema "price" ou pelo sac.

Outra sugestão do ex-presidente do BNH foi a complementação do sistema com financiamentos para as faixas de interesse prioritário do governo e do BNH, a exemplo do recon social, "pois não é possível produzir habitações para a faixa de 500 e 1.500 upc, tendo o produtor que arcar com financiamentos a 12%, 13% de taxa efetiva para atender a faixas mais baixas onde o financiamento ao comprador será feito a 6 e a 10%.

O presidente do BNH, Sr. Maurício Shulmann afirmou que o governo vai estudar as sugestões, apresentando parte das proposições na próxima reunião do Conselho Nacional de Política Urbana - CNPU - no qual é membro e à diretoria do BNH e Ministério do Interior.

Japão investe Cr$ 4 bilhões este ano no Brasil

Os investimentos privados do Japão no Brasil atingirão agora em 1975, ao total de Cr$ 4 bilhões, afirmou ontem o vice-presidente da Câmara de Comércio e Indústria Japonesa no Brasil Sr. Fujio Techibana.

Lembrou que "dentre os países em desenvolvimento - que concentram 58% dos investimentos externos japoneses - o Brasil é o que maior interesse desperta entre os aplicadores. Assim, em 1973, o Japão concentrou 46,1% do seu total de cooperação econômica na América Latina, sendo que mais da metade se destinou ao país".

Anunciou que novos investimentos estão planejados, estando em andamento projetos e negociações nas áreas da indústria pesada (Usimec e Ishimec), papel e celulose (Cenibra), siderurgia (Usina de Itaqui-Nipon Steel, Usina de Tubarão - Kawasaki Steel), alumínio e alumina (Albras) e outros. Estas declarações foram feitas quando o Sr. Fujio Tachibana visitara a usina de Ilha Solteira, acompanhado de industriais japoneses.

Acrescentou que "a rápida industrialização do Brasil, criando condições ideais à atuação do investidor estrangeiro - se deve à infra-estrutura energética existente, da qual grande parcela de responsabilidade cabe a Cesp, que gera mais de 18% de toda a produção energética nacional".

Produtores paraibanos levam seus problemas ao governador

Ao encerrar ontem o I Simpósio do Abacaxi, realizado na Assembléia Legislativa da Paraíba, o governador Ivan Bichara pediu aos promotores cópias dos anais do conclave "para tomar conhecimento de todos os assuntos abordados, porque o meu governo tem interesse em solucionar os problemas que afligem os produtores paraibanos".

O Simpósio foi promovido pela Assembléia Legislativa, com a coordenação do deputado Severino Ramalho R. Leite (Arena) e teve a participação do secretário das finanças, Luiz Coutinho e do comandante Zanoi Carpentis Peixoto, da conferência de fretes Brasil-Argentina, que fizeram palestras e promoveram debates com produtores e exportadores do abacaxi.

O comandante Zanoi Carpentis destacou em sua explanação o desencontro "entre os períodos de produção do abacaxi paraibano e da maçã argentina, o que vem gerando o problema maior para a escala normal de navios no porto de Cabedelo". Explicou o comandante que "as safras dos dois países são diversificadas, ocorrendo que o abacaxi é produzido e embarcado em agosto, enquanto a maçã é recebida em janeiro, provocando assim um desencontro e a impossibilidade de retorno, o que obriga as embarcações cc frigoríficas a viajarem com lastro, por falta de retorno".

Ueki preside encontro em Goiânia

O Ministro Shigeaki Ueki estará hoje em Goiânia para presidir, às 14 horas, a mais uma reunião do encontro sobre minérios não ferrosos, promovido pelo Departamento Nacional da Produção Mineral, em realização há três dias. Ontem em reuniões fechadas, o encontro prosseguiu com abordagem sobre o cobre, zinco e chumbo, com a participação apenas dos administradores e técnicos do DNPM.

Algumas das decisões do encontro serão anunciadas pelo ministro em entrevista coletiva à imprensa programada para sábado, às 10 horas. Para cada metal, estão sendo abordados, nesse encontro, tópicos como os concessionários de reservas, quantidade de concessões outorgadas pelo governo, localização absoluta e relativa dos depósitos, somatório de reservas e distribuição percentual por concessionário e por região mineira, produção e províncias mineralizadas do Brasil e sua comparação com as principais províncias produtoras do mundo.

PEÇA
PEPSI
PELOS FONES:
44-0225
44-1225

CLUBE RECREATIVO 6 DE JANEIRO - ESTREITO – Dia 21/6 - FESTA JUNINA
Atração - INVERNADAS ARTÍSTICAS DO CTG BARBICACHO COLORADO
18 Horas - PATEO EXTERNO - 23,30 - Salão Nobre

Acervo: Biblioteca Pública SC - Hemeroteca Digital Catarinense

Em Goiânia Brandão fala sobre seleção brasileira

Bem humorado, vestindo terno preto, camisa rosa e moderna gravata listrada, o treinador Osvaldo Brandão concedeu entrevista coletiva ontem pela manhã, em Goiânia, onde quarta-feira à noite assistiu o amistoso Mineiros x Seleção de Goiás.

Seu único momento de irritação aconteceu quando os jornalistas pediram sua opinião sobre Zagalo, ao que ele respondeu secamente: "não tenho nada a dizer sobre isso, não adianta insistir que não tenho nenhum comentário".

No restante da conversa com os jornalistas Brandão esteve sempre calmo, respondendo a todas as perguntas e fazendo uma curiosa revelação: "logo depois de ter assinado contrato com o New York Cosmos, Pelé se ofereceu para voltar à seleção brasileira. Disse que isso somente será possível se ele estiver novamente no Brasil na época da convocação".

Brandão continua no Palmeiras.

Ainda sobre seleção brasileira Oswaldo Brandão afirmou que por ora não está preocupado com nomes, mas sim observar o futebol brasileiro de ponta a ponta:

– Quero ver se aparecem novos valores. Acho que agora é muito difícil falar em nomes, pois, dos 450 jogadores que vou observar, selecionarei apenas 16.

A principal preocupação do técnico atualmente é alertar os clubes do interior e as federações para que promovam o máximo de jogos interestaduais, para que os jogadores percam rapidamente a natural inibição quando se exibem contra equipes melhores.

– Acho fundamental esta movimentação entre os clubes brasileiros, melhor mesmo que a promoção de jogos internacionais, especialmente agora, quando o futebol brasileiro está de férias e quem vier ao Brasil trará apenas bagaço.

Sobre suas viagens pelo Brasil Brandão disse que pretende chegar anonimamente aos estádios, para que sua presença não iniba os jogadores: "quero ver os jogos da arquibancada, como um simples torcedor".

Brandão disse também que não pensa na volta do antigo campeonato brasileiro de seleções: "acho que o ideal é o intercâmbio entre as regiões para que se revelem novos valores. Vou sugerir à CBD que organize seleções no norte e nordeste, para que se amplie a faixa de revelação".

E citou um exemplo:

– No Palmeiras, cheguei a sugerir a contratação de Assis e Luciano, hoje no Sport, de Recife. Marinho, antes de ir para o Náutico, foi oferecido ao Palmeiras por apenas 18 mil. Bobeamos e logo depois o jogador explodiria no Botafogo.

Ao falar sobre o Palmeiras Oswaldo Brandão afirmou que não pretende abandonar seu clube: "pelo contrário, participarei de todo o segundo turno do campeonato paulista. Só depois da decisão é que me dedicarei exclusivamente à CBD, procurando principalmente viajar bastante, percorrendo todo o país, vendo jogos do campeonato nacional e clássico regionais e, se possível, partidas internacionais.

A participação de Pelé nos jogos do Cosmos começa a refletir no interesse do norte-americano sobre o futebol (Radiofoto AP).

Primeiros lucros do Cosmos com Pelé

Nova Iorque – Apesar de Pelé não ter marcado nenhum gol, o Cosmos tem muitas razões para estar satisfeito com sua estréia, no campeonato norte-americano de futebol.

Além de ter derrotado o Metros de Toronto por 2 a 0, o Cosmos conseguiu reunir 22.500 pessoas no seu velho estádio Downing – recorde para partidas de campeonato.

Calcula-se que a equipe lucrou mais de 100 mil dólares com o jogo. O congestionamento de trânsito junto ao velho estádio da ilha Randall foi tão grande que mais de quatro mil automóveis deram a volta.

O "New York Times" narra onem o caso de um turista da Califórnia que quis ir ao estádio de táxi. Teve que desistir. Chamou quatro motoristas e nenhum deles sabia onde era o estádio.

Os programas de notícias das grandes redes de televisão estão começando a falar do futebol em seus horários de esporte. Antes, não davam sequer os resultados do campeonato.

Um porta-voz da CBS confirmou que, se continuar o interesse por Pelé, é provável que todas as suas partidas passem a ser transmitidas em cadeia nacional.

A primeira partida de Pelé nos Estados Unidos, domingo, um amistoso contra o Tornados de Dallas, foi transmitida para todo o país e assistida em cinco milhões de casas.

Os jornais publicam hoje longos comentários sobre a partida de ontem e fotografias de Pelé. Todos notam com destaque, porém, que o astro do Cosmos não marcou nenhum gol.

Pelé foi obrigado a explicar: "mesmo sem marcar gols, a defesa adversária deloca dois homens para me marcar. Assim, um companheiro fica livre para marcar os gols".

Os jornais notam que, apesar de não ter marcado gols, Pelé exibiu sua classe durante toda a partida, especialmente no segundo tempo, por meio da precisão de seus passes.

O "Dayly News" nota que os passes de Pelé são de tal perfeição que às vezes confundem não só os adversários como seus companheiros, que não sabem aproveitá-los.

Com a vitória de ontem à noite, o Cosmos passa a ocupar o segundo lugar na tabela da divisão norte do campeonato, atrás do Rochester.

Sua próxima partida será contra o Boston, terceiro colocado.

Pelo regulamento do campeonato, cada time recebe seis pontos por vitória mais um ponto por gol marcado. Não há empates, em caso de igualdade no marcador, há 15 minutos de prorrogação e, depois, decisão por pênaltis.

Em Maceió torcida espera Zico. Mas ele estará jogando no Rio

Quando a delegação do Flamengo chegar hoje pela manhã em Maceió, no aeroporto de Palmares, provavelmente os muitos torcedores alagoanos ficarão decepcionados, pois não encontrarão Zico entre os que desembarcarão.

Ocorre que a direção do CSA, adversário do Flamengo no amistoso programado para domingo, no estádio Rei Pelé, está promovendo a partida em torno de Zico, já que Doval, Geraldo e Liminha não poderão jogar. Como a seleção carioca joga domingo no Maracanã, contra os paulistas, o técnico Mário Travaglini convocou o jogador do Flamengo, para formar ao lado de Flecha, Roberto e Dirceu.

Com isso a renda cairá bastante, embora o CSA seja o clube de maior torcida em Alagoas. O técnico Laerte Dória espera com ansiedade esta partida, um bom teste para o seu time que se prepara para o campeonato brasileiro. Só que ele não poderá contar com Torino e Sérgio Galocha, contratados recentemente à Chapecoense, pois ambos estão machucados e sob cuidados do departamento médico. Em compensação o ataque do CSA terá o ponta de lança Ferreti, ex-Botafogo, e já transformado em ídolo da torcida alagoana.

A despedida do Flamengo acontecerá contra o CR Brasil, outro time considerado grande em Alagoas. O CRB neste jogo mostrará à sua torcida o meio campo Catu e o atacante Petroleiro, ambos contratados no futebol baiano como reforços para a temporada deste ano.

SÍNTESE

Fluminense

Paris – O Fluminense do Rio de Janeiro derrotou o Sporting de Lisboa por 3 tentos a zero, classificando-se em terceiro lugar no torneio Internacional de Futebol de Paris, ontem à noite no estádio Parc de Prince da capital francesa.

Ao final da primeira etapa, os cariocas venciam por 1-0.

O centro-avante Manfrini marcou dois gols, completando a goleada o meio-campista Kleber.

Caszely

Barcelona – O futebolista chileno Carlos Caszely foi contratado ontem pelo Espanol de Barcelona, clube da primeira divisão espanhola. Caszely, entretanto, terá que se naturalizar para poder atuar em sua nova equipe.

Caszely foi transferido por 22 milhões de pesetas – quase 3 milhões de cruzeiros – pelo Clube Levante, da terceira divisão, com o qual jogou três temporadas. "Estava cansado de jogar na terceira divisão. Agora, no Espanhol, poderei mostrar minha verdadeira categoria, disse Caszely.

Torneio

Santa Marta, Colombia – As equipes do Botafogo, do Brasil e Huracan da Argentina, confirmaram sua participação no Torneio Quadrangular a ser disputado a partir de 15 de agosto próximo, em Santa Marta, em comemoração dos 450 anos de fundação da cidade.

Também participarão deste torneio as equipes colombianas do Union Magdalena e Júnior.

Bogotá – Melhorando no final, depoi de algunas substituições, a seleção colombiana de futebol empatou ontem por um a um com a equipe do Millonários de Bogotá.

Este foi o primeiro treino público da equipe que se prepara para as eliminatórias do campeonato sul-americano de futebol, contra o Paraguai e o Equador.

A partida foi disputada no estádio de El Campin, diante de 35 mil pessoas.

Natação/Mundial

Long Beach, Califórnia – Resultados das provas finais de classificação para o campeonato mundial de natação que será disputado em Cali, Colômbia, no próximo mês de julho:

200 metros – medley – feminino – classficaram-se Kathy Heddy com 2m, 20 seg. e 86 e Shirley Babashoff, com 2m, 20 seg. e 93.

100 metros – nado de peito – homens – classificaram-se Rick Colella com 1m, 5 seg. e 86 e Juhn Hecken, com 1m, 06 seg. e 10.

Nos 100 metros nado de costa, homens, classificaram-se John Murphy com 57 seg. e 83 e Mel Nash com 58 seg. e 52.

Futebol Americano

Nova Iorque – Industriais do estado de Jalisco, México, estão em negociações com a Liga Norte-Americana de Futebol para inscrever uma de suas equipes no campeonato local, segundo publicou ontem o "Daily News".

"Todos querem conseguir um lugar na Liga antes que o preço suba muito. A próxima vez que ampliarmos o número de participantes os clubes que quiserem se inscrever terão que pagar um milhão de dólares", disse um dirigente ao jornal.

Segundo a publicação o preço atual da inscrição é de 500 mil dólares.

COPA ARIZONA

Ajax em SP, contra o Real Madri

A delegação do Ajax chegou a São Paulo por volta de oito horas de ontem, e o diretor de futebol Frederico Botelho e o treinador Tuta já aguardavam no hotel Pão de Açúcar, onde o time se encontra hospedado. Os jogadores gostaram das instalações do hotel e permaneceram descansando até as 12 horas, seguindo depois para o Defe onde almoçaram.

Tuta pretendia fazer um trabalho leve com o plantel na tarde de ontem, mas diante da indisposição da equipe e a dificuldade para encontrar um ginásio ou um gramado, resolveu marcar um treino desintoxicante para esta manhã nas quadras do Defe. O fato da equipe ter que almoçar hoje às 16h30m, para jogar as 19 horas contra o Real Madrid, de Minas Gerais, não agradou aos jogadores.

Todas as equipes participantes da fase final da Copa Arizona já se encontram em São Paulo, com o Ajax destacando-se como a equipe mais jovem. A delegação catarinense vem recebendo as melhores atenções de "A Gazeta Esportiva", na pessoa do coordenador Henrique Nicolini.

COPA Arizona DE FUTEBOL AMADOR

O ADVERSÁRIO

Fato que tem deixado os dirigentes catarinenses preocupados são as condições do adversário de hoje à noite, o Real Madrid. O time mineiro é dirigido por um rico cerealista que colocou 50 mil à disposição da equipe. O time vem também com referências de uma excelente campanha e de acentuado nível técnico.

Frederico Botelho tem evitado transmitir o poderio do adversário para a sua equipe, mas acredita que a possibilidade de uma vitória não está afastada. Por outro lado, o treinador Tuta não se impressionou e continua otimista acreditando inclusive que o Ajax possa vencer o Copão.

Peixinho; Platt, Zulmar, Frederico e Clóvis; Ricardo e Gilberto; Mário, Renato, Alfredo e Romeu é o time escalado para a partida desta noite. Na impossibilidade de conseguir local para treinamento hoje afirmou Frederico Botelho que os jogadores permanecerão concentrados no Hotel, só saindo na hora do jogo. Ontem à noite, após o jantar, a delegação foi ao estádio Nacional para assistir o jogo entre Ouro Verde x Unidos de Sobradinho e Colorado x Golfinho. A rodada de hoje tem a seguinte programação: às 20 horas – Ajax F.C. x Real Madrid., 21 horas – Moleque Travesso (SP) x Romeu Martins (CE). **(De Aldírio Simões).**

Três campeões do box defendem seus títulos

Nova Iorque – Três campeões que tornaram a década de 70 o período mais emocionante da história do boxe mundial, Muhamad Ali, Carlos Monzon e Victor Galindez, começaram ontem a treinar duramente para dentro de dez dias defenderem seus títulos no Madison Square Garden.

A luta do campeão de todos os pesos, Muhamad Ali, contra seu desafiante Joe Bugner, britânico, não será realizada no Madison Square, mas será transmitida para o ginásio por um circuito fechado de televisão a partir da capital da Malasia, Kuala Lumpur, para encerrar um espetáculo sem precedentes nos anais do pugilismo.

A preliminar desse combate será a defesa do campeão mundial dos médios, o argentino Carlos Monzon – considerado um dos melhores da atualidade em sua categoria – diante do campeão norte-americano Tony Licata, um homem nove anos mais moço do que ele e forte pegador.

O meio-pesado argentino, Victor Galindez, abrirá o programa defendendo seu título diante de Jorge Ahumada, também argentino.

Monzon e Galindez chegaram ontem a Nova Iorque junto com o promotor Juan Carlos Lectoure e hoje, às seis horas da manhã, começará a treinar, fazendo "footing" na Central Park de New York. Em seguida descansaram, almoçaram e pela tarde reiniciarão os treinos no Felt Forum do Madison Square.

Licata será o primeiro começando os treinos às 15hs., depois treinarão Monzon, às 16:00: Galindez, às 17:00 e, por fim, Ahumada, às 18 horas.

Não será necessário comparar esses quatro lutadores, os cartéis falam por si mesmos.

Monzon desde a conquista do título do italiano Nino Benvenuti, em 1970, por nocaute técnico no décimo-primeiro assalto, defendeu a coroa dez vezes e o fará novamente em 31 de junho, estreando no Madison Square.

Monzon tem 32 anos, 85 vitórias, 50 por nocaute; nove empates e três derrotas, desde que iniciou sua carreira em Rosário, Argentina. Ficou dez anos sem perder uma só luta, saindo vitorioso 78 vezes, um dos melhores récordes da história do boxe.

Licata, de 23 anos, figura entre os principais aspirantes da coroa que está em poder de Monzon. Desde que passou ao profissionalismo, em 1969, Licata venceu 46 lutas, perdeu uma e empatou três, conseguindo 19 triunfos por nocaute.

Conquistou o título de campeão nacional ao vencer por cinco vezes o campeão mundial Emile Griffith, das Ilhas Virgens, no ano passado em Boston.

O campeão norte-americano, de descendência italo-chinesa, sofreu uma única derrota em sua carreira como profissional frente ao argentino Ramon Mendez, em março último, na Itália. Entretanto, seis semanas mais tarde recuperou-se desse revés quando de uma luta em Nova Orleans. Superou amplamente o argentino e o derrubou em duas oportunidades.

Galindez ganhou nome internacionalmente ao derrotar Len Hutchins, de Detroit, por nocaute, no 13o. assalto em dezembro do ano passado em Buenos Aires, conseguindo o título dos meio-pesados, vago em consequência da retirada do campeão mundial Bob Foster, norte-americano.

Galindez defendeu uma vez seu título ante o desafiante sul-africano Pierre Fourie, em Joannesburgo, em abril último. Venceu em Las Vegas por nocaute no oito assalto o norte-americano Cay Elson.

Galindez, de 26 anos, entrou para o profissionalismo em 1970 e tem um cartel de 41 vitórias, quatro derrotas e quatro empates.

Será esta a quinta vez que enfrentará Ahumada, a quem derrotou em três ocasiões por nocaute e perdeu uma vez por pontos.

Ahumada tem um cartel de 41 vitórias, 22 por nocaute, seis derrotas e dois empates em sua luta pelo título mundial com Foster em 1973, depois de uma série de nove vitórias em Nova Iorque. Neste combate, embora tenha sido nitidamente superior ao seu adversário durante os 15 assaltos, os juízes decidiram pelo empate.

Muhamad Ali treina em Kuala Lumpur, capital da Malásia.

Novas medidas de segurança nos autódromos

Paris – *A Comissão Internacional do Automobilismo anunciou ontem eliminação de várias tradicionais provas de resistência, como as 24 horas de Sebring e os 1.000 quilômetros de Nurbruging, Monza, SPA e Brands Hatch.*

A comissão, órgão regulador do automobilismo internacional, anunciou também a adoção de novas regras com relação as dimensões e pesos dos automóveis, funcionamento de autódromos e medidas de segurança.

Entre essas medidas, está a eliminação dos aerofólios usados pelos automóveis de Fórmula Um nas provas do campeonato mundial Tratase de uma medida de segurança.

Outra determinação é a de que os automóveis do grupo cinco, mais velozes do que os de fórmula um, que seriam eliminados este ano, poderão correr mais um ano, desde que usem pneus mais estreitos.

Claude Le Guezec, secre-tário da comissão, informou que as duas medidas se destinam a obrigar os pilotos a reduzir a velocidade nas curvas, que se tornaram bastante perigosas.

Além disso, a comissão pretende propor em breve novas restrições ao peso dos chassis e da carroçaria.

Estas medidas, além de aumentar a segurança, tornarão desnecessária a obrigatoriedade da reforma total de alguns autódromos.

As decisões estavam em estudos há algum tempo, mas foram adotadas em consequência do desastre ocorrido no grande prêmio de Barcelona deste ano, quando morreram quatro pessoas.

Le Guezec admitiu que, sem os aerofólios, os automóveis serão mais velozes nas retas, mas afirmou que isso não preocupa a comissão.

O organismo determinou também que as licenças para funcionamento dos autódromos serão outorgadas a partir de agora por períodos de três anos.

Quando se tratar de um autódromo que precisa reparos, será concedida uma licença provisória de um ano. A licença só será renovada se os reparos forem realizados de forma adequada.

A partir do próximo ano, as corridas para modelos esporte serão limitadas ao máximo de 250 quilômetros ou quatro horas.

Acervo: Biblioteca Pública SC - Hemeroteca Digital Catarinense

Figueirense 1 Associação Chapecoense 0. Local: Estádio Orlando Scarpelli. Gol de Marcos, aos 45 minutos do primeiro tempo. O Figueirense formou com Vanderlei; Pinga, Almeida, Orcina e Raul; Sérgio Lopes, Moacir e Zé Carlos; Marcos (Caco), Toninho e Letieri (Lico). A Associação Chapecoense perdeu com Jair; Leonardo, Bernardino, Luis Carlos e Astrogildo; Carlos e Sidnei; Jouvenir (Beto), Ivã, Mariano e Zé Carlos. José Carlos Bezerra teve atuação tranquila, como também os auxiliares Valdir Pires e Nestor Tartari. A renda foi de Cr$ 20.605,00. O Figueirense ganhou os Cr$ 5 mil da Federação por maior número de pontos ganhos e manteve sua 23a. partida invicto. Na preliminar, Austria 0 Guarani 0.

Vaias para um jogo ruim

A fraca torcida que foi ao Orlando Scarpelli assistir Figueirense e Chapecoense não compreendeu a situação em que os dois times disputaram a partida, por isso vaiou a maior parte do tempo. A torcida do Figueirense e o próprio time sabiam, de antemão, que a partida não seria de boa qualidade técnica e todos tinham pleno conhecimento do que poderia fatalmente acontecer: os dois estão livres de compromisso com classificação e nada interessaria se esforçar tanto, quando a fase semifinal está prestes a iniciar. A Chapecoense entrou com apenas cinco de seus titulares efetivos, provando ainda na véspera que estava apenas cumprindo um jogo da tabela.

E como era de se esperar aconteceu. O jogo foi franco em 80 por cento de seu tempo, com jogadas infantis, tombos, além de ter a colaboração de um forte aguaceiro no tempo complementar, que deu à partida todos os requintes de uma "pelada". A Associação Chapecoense interessava não tomar muitos gols, e o objetivo do técnico Gumercindo Putti foi atingido. Não houve ataque porque recuou todo o time, complicando a também complicada ofensiva do Figueirense. A inoperância dos atacantes da Chapecoense foi tão inexpressiva que permitiu ao lateral direito Pinga e ao esquerdo Raul jogarem mais nas respectivas pontas. Enquanto deste avanço se poderia esperar a marcação de gols, pouca coisa de positivo foi mostrada. Ninguém se entrosou e fez passes corretos em cima da embolada defesa do adversário, bastante preocupada em atrasar constantemente a bola para o goleiro Jair ou dar chutões para as laterais ou para a frente de sua área onde estava a meia-cancha do Figueirense.

Mesmo sem jogar certo, o Figueirense dominou inteiramente a partida e não marcou mais gols pelos motivos já descritos. Quem mais apareceu foi o goleiro Jair, responsável por duas boas defesas na etapa inicial, defendendo um bom arremate de Pinga, pela meia direita. Toninho não esteve bem e perdeu uma das melhores oportunidades antes da marcação do gol inicial. Aos 35 minutos ele conseguiu ficar sozinho na frente do gol. Arrumou lentamente a bola para chutar, dando tempo para um zagueiro defender acidentalmente. A vantagem do Figueirense apareceu no último minuto da fase primeira, com o gol de Marcos. Letieri correu pela meia esquerda cruzando para a área, e Toninho cabeceou para trás, no canto direito da pequena área. Marcos vinha na corrida e chutou para o canto esquerdo de Jair.

Se o primeiro tempo foi bastante ruim e jogado em campo seco, o dobro da ruindade aconteceu no segundo tempo, quando uma chuva torrencial formou acumulações de água em vários setores do gramado, além de assustar bastante a torcida das arquibancadas metálicas. A Chapecoense, que chutou uma vez a gol, num lance de falta cobrado por Sidnei e defendido por Vanderlei, só teve um escanteio na fase final. A entrada de Lico e Caco não mudou nada. Pelo que fez, de melhor qualidade em relação ao adversário, o Figueirense mereceu vencer. José Carlos Bezerra, esteve bem.

Campeonato pode parar

Os reflexos negativos da falta do Tribunal de Justiça Desportiva durante dois meses, tempo em que os processos ficaram amontoados na secretaria, começaram a ser analisados e sentidos na noite de ontem após a reunião do TJD. Como já era de se esperar, após os cinco julgamentos, existe apenas uma opção para que o campeonato prossiga normalmente e termina na data prevista pela Federação Catarinense de Futebol: a alteração do artigo 4o. do regulamento do campeonato, que prevê a classificação de apenas três equipes em cada grupo. Esta possibilidade, poderá ser estudada amanhã em Lages, durante a reunião da Assembléia Geral. Caso contrário, o campeonato sofrerá paralisação.

O problema começou com o processo 22/75 em que o Marcílio Dias, defendido pelo advogado Anatolio Pinheiro Guimarães, ganhou o ponto perdido no dia 13 de abril para o Juventus, que incluiu o jogador Valdecí, infringindo o artigo 72 "...incluir jogador sem condição legal". Após a decisão dos juízes, Dumiense de Paula Ribeiro, defensor do Juventus, encaminhou recurso ao Superior Tribunal de Justiça, pedindo a reformulação da decisão, baseado no artigo 144 do CBDF e com efeito suspensivo.

O outro processo, que também gerou recurso ao Superior Tribunal, foi o de no. 32/75. Nesse processo, o Caxias protestava a inclusão do jogador Carlinhos, na partida em que perdeu por 1 a 0 em São Miguel do Oeste. Foi provado que o jogador estava irregular, pois o jogo foi no dia 6 de abril e Carlinhos só foi registrado na FCF um mês depois. Porém, resolveu o TJD, por maioria, arquivar o processo devido as irregularidades existentes. Carlos Pessi, o relator, que inclusive presidiu a sessão (Michel Curi, Ilton Simas e Evangelus Diamantaras não compareceram) alegou má fé no processo, provocada pela Liga Joinvillense, que inclusive o enviou em nome de José Elias Giuliari para São Miguel do Oeste, desconhecendo que a sede da FCF é em Florianópolis. O Caxias, defendido por Anatolio Guimarães, não se conformou com a decisão e entrou também com recurso ao Superior.

Nos demais processos, com apenas duas pessoas assistindo, os julgamentos o Figueirense ganhou o ponto perdido contra o Guarani, o mesmo acontecendo com o Palmeiras, também com o time de São Miguel. Nos dois processos, o motivo foi o mesmo: a inclusão do jogador Carlinhos.

Os processos do jogo Carlos Renaux x Figueirense e Guarani x Chapecoense foram arquivados.

GRUPO I	J	V	E	D	PG	PP	GP	GC	SG
1o. – Figueirense	24	15	8	1	38	10	49	20	29
2o. – Palmeiras	23	11	7	5	29	17	39	21	18
3o. – América	23	9	8	6	26	20	27	25	2
4o. – Juventus	23	9	7	7	25	21	20	11	9
5o. – Guarani	23	4	7	12	15	31	18	30	-12
6o. – Hercílio Luz	23	4	7	2	15	31	18	35	-17

GRUPO II	J	V	E	D	PG	PP	GP	GC	SG
1o. – Avaí	24	16	5	3	37	11	53	21	32
2o. – Chapecoense	24	14	4	6	32	16	43	25	18
3o. – Marcílio Dias	23	8	6	9	22	24	18	22	-4
4o. – Internacional	23	7	8	8	22	24	30	35	-5
5o. – Caxias	23	7	6	10	20	26	18	25	-7
6o. – Carlos Renaux	23	4	7	12	15	31	24	38	-14
7o. – Próspera	23	1	4	18	6	40	9	53	-44

Salum confirma multa a Juti

– Juti será punido. Não toleramos indisciplina no plantel e não podemos abrir precedentes, caso contrário o negócio vira bagunça e todo mundo vai se achar no direito de fazer o mesmo. Juti ofendeu um diretor do clube e terá que pagar pelo erro que cometeu. Isto está previsto no regulamento.

Mas apesar da firmeza e convicção de suas palavras, o presidente João Salum não estipulou nem deixou a entender qual a punião que Juti sofrerá. Ele apenas garante que o jogador infringiu as normas disciplinares do clube e que não admite em hipótese alguma tais ocorrência dentro do Avaí.

Entretanto, em toda a confusão criada, quem poderá passar por "ruim" é o técnico Áureo. Isto porque Salum lhe deu a missão de sugerir a punião e relatar a ocorrência.

– Juti vai ser punido, não tem dúvida, mas quem irá sugerir a punição será o treinador. Ele assistiu toda a confusão e vou pedir para que faça um relatório. De posse deste relatório, vamos juntar com o outro apresentado pelo Mário Abreu e aplicar a multa no jogador baseado na sugestão de Áureo.

Recordando, após o jogo contra o Marcílio Dias, Juti se dirigiu a tesouraria para pegar um adiantamento de salário para que pudesse viajar. Desentendeu-se com o tesoureiro Mário Abreu e acabou o insultando. O dirigente fez um relatório ao presidente que promete tomar providências.

Jogador diz que rescinde contrato

Não tem dúvida nenhuma. Se a diretoria resolver me multar mesmo, eu peço rescisão de contrato na hora. Não aceito a multa de jeito nenhum, pois estou certo e com a consciência tranquila. Se tem alguém errado, este alguém não sou eu. É só eles me darem a punição que me mando. Não aceito nem um "tostão' de multa.

Apesar de João Salum confirmar de que ele será multado, Juti está tranquilo. Ele acha que o tesoureiro Mário Abreu faltou com a palavra, e o deixou numa situação bastante difícil.

– O negócio foi o seguinte: estava tudo certo e depois do jogo, fui na tesouraria pegar o "vale" que ele havia prometido. Eu realmente precisava do dinheiro, pois teria que levar Cr$ 6 mil para Novo Hamburgo para dar início na reforma da minha casa. Para surpresa minha, ele só quis me dar a metade, portanto não cumpriu a palavra empenhada. É lógico que não sou nenhum palhaço para estar correndo atrás dele. Como não podia deixar de cumprir meu compromisso, pois não fujo deles, tive que pedir dinheiro emprestado para a dona Didi, na pensão onde almoço. O que aconteceu foi isso, e acho que estou certo, pois palavra é palavra e tem que ser cumprida.

O contrato de Juti, que tem passe-livre, terminará só em janeiro, mas caso a multa seja mesmo mantida, ele pedirá rescisão de contrato. E tem planos.

– O interessante de tudo, é que caso eu aceitasse esta multa, que não vou aceitar de maneira nenhuma, não iria receber nem um centavo no final do mês. Acontece que sou o jogador do Avai que tem o menor salário do clube, pois na renovação dei "bobeira" e fiquei na pior. Estou tranquilo e se os homens cismarem mesmo de me punir, rescindo o contrato. Tenho certeza que clube não faltará para eu jogar, inclusive com chances, e bem grandes, de jogar o campeonato brasileiro.

Zenon reclama: Avai não tem médico

Áureo pretendia colocar o time completo contra o Palmeiras, apenas com exceção de Juti que cumprirá pena suspensiva automática, na primeira partida do Avai na fase semifinal. Isto ele pretendia, mas não vai conseguir. E por um motivo muito simples: Zenon está lesionado desde o dia 8, no clássico, com uma torção nos ligamentos do joelho direito. É evidente que a lesão não é tão grave, e em qualquer clube, Zenon estaria curado, menos no Avai. E por uma razão muito simples: no Avai não existe departamento médico atuante.

Zenon sabe disso e, diariamente, nos dois períodos, ele vai ao Adolfo Konder fazer toalha quente. Às vezes o ajudante de roupeiro, Kidoca ajuda, mas na maioria das vezes, é Zenon que arruma o balde, esquenta a água e faz o tratamento. Ele se sente prejudicado.

– O grande problema do Avai, é que ninguém se preocupa quando tem um jogador machucado, nem mesmo o massagista, já que não existe departamento médico. Se a gente não se virar sozinho, está ralado. Se estou um pouquinho melhor, é porque venho ao clube por minha livre e espontânea vontade fazer tratamento. Quando fui aos homens reclamar da lesão, eles apenas disseram para eu falar com o fulano de tal, fazer isso e aquilo e pronto. Mas ninguém procurou me levar e acho que não adianta nada apontar soluções sem ter meios para realizá-las. Os únicos que se preocupam comigo são Áureo e Dacica, mas eles estão sempre ocupados e a gente reconhece que eles não podem cuidar de um jogador em prejuízo do plantel. Do jeito como está, além do clube eu é quem serei o grande prejudicado.

Ontem pela manhã, Zenon mudou de roupa e foi fazer um teste no campo. Sentiu o joelho e saiu. Como não tinha massagista, ele ficou toda a manhã esperando que Áureo terminasse o treino para levá-lo ao hospital. Zenon tem ainda uma outra explicação para o desleixo da diretoria.

– Tenho certeza que se o time tivesse só 10 jogadores, a esta hora eu estaria curado. Mas como não está acontecendo isso e sempre tem 11 para colocar em campo, eles vão se esquecendo da gente. Vou ter que me virar sozinho mesmo, caso contrário nunca mais vou me recuperar desta lesão. Chega de ficar parado. Eu preciso e quero disputar as finais do campeonato, mas contra o Palmeiras na próxima quarta-feira, só mesmo um milagre, apesar de não me descuidar nem um minuto do joelho.

Áureo quer jogo-treino com juvenis

Como o problema do turno voltou a se repetir, novamente o Avai não fará nenhum jogo amistoso aproveitando sua folga na tabela, embora o técnico Áureo fizesse a tentativa em Caxias do Sul, onde permaneceu dois dias. O treinador, melhor do que ninguém, sabe dos problemas resultantes de uma longa paralização, principalmente antes de uma fase final. A solução encontrada, foi acertar com Acácio Souza, treinador dos juvenis, um jogo-treino para domingo, às 10 horas no estádio Adolfo Konder. Na tarde de ontem, Luiz Alves da Silva, diretor do departamento amador, manteve contato com João Salum e Áureo acertando detalhes finais do jogo. Como detalhe, João Salum estará dirigindo o time juvenil junto com Acácio e Luiz Alves e garante que não perderá: "Tenho certeza que não vamos perder para o time do Aureo, que não ganhou nem do Marcílio Dias".

Áureo não gostou muito da brincadeira e respondeu a Salum que está disposto até a apostar o seu salário. O time juvenil, para este jogo, será reforçado por Rubens no gol, Ari Prudente na zaga central, Ricardo na lateral esquerda, Vado na meia-cancha, Juti na ponta de lança e Hercílio na ponta esquerda. Para este jogo-treino, serão cobrados ingressos, ao preço único de Cr$ 3,00 que reverterão em benefício do departamento amador para a compra de novos materiais esportivos.

TREINO

Apesar da goleada dos titulares de Rubens; Souza, Maneca, Veneza e Orivaldo; Lourival, Balduino e Vado (Sabará); Ademir, Carlos e João Carlos contra os reservas de Danilo (Joceli Santos); Jaico, Ari Prudente (Áureo), Gonzaga e Zé Carlos; Edu, Beto e Sabará (Danilo); Paulo Roberto, Juti e Hercílio por 9 a 4, o coletivo tecnicamente não foi dos melhores. Isto porque a zaga estava sem ritmo e apresentando falhas primárias. Mas pelo menos serviu para Áureo definir a meia-cancha titular para o jogo contra o Palmeiras. Como Vado sentiu o joelho e saiu por medida de precaução, Áureo colocou Sabará em seu lugar pelo meio. Ele rendeu bem, criou situações de gol e se entendeu com Balduino e acabou como titular. Carlos (3), Vado, Ademir, Lourival, Balduino, João Carlos e Sabará marcaram para os titulares e Beto, Paulo Roberto, Juti e Edu descontaram.

O treino foi bastante corrido, com o time reserva procurando marcar em cima, mas foi facilmente envolvido pelo toque de bola dos titulares. Com a saída de Ari Prudente, Áureo entrou em seu lugar nos minutos finais, mas não conseguiu arrumar a zaga. Nem tocou na bola.

Hoje pela manhã Aureo comandará treino físico e tático, devendo realizar outro coletivo amanhã pela manhã.

INTERIOR

Renaux dispensa quatro jogadores

Brusque (Correspondente) – Tão logo termine esta fase de classificação do campeonato estadual, , os dirigentes do Carlos Renaux tratarão de reformular o plantel, começando pela dispensa de quatro jogadores. Edson Cesar (Moitão), Arthur, Marinho e Paulinho, que recebem os melhores salários do clube, deixarão o Renaux logo após a partida de domingo contra o Caxias.

O diretor de futebol Nilo Debrassi explica que esta decisão foi tomada em conjunto, por todos os diretores do clube, e que a saída dos quatro não representa apenas o seu pensamento. Ele justifica estas primeiras dispensas:

– Vamos entrar no regime de contensão de despesas e a primeira providência será a dispensa destes quatro atletas, depois dyuma conversa que teremos com eles. Todos têm sido de muita utilidade para o Carlos Renaux mas, daqui por diante, sem jogos oficiais a serem disputados, seria difícil para nós mantê-los na folha de pagamento. Tentaremos uma rescisão amigável e, quem sabe, ano que vem poderemos contar com os quatro novamente.

De acordo com os planos do departamento de futebol do Renaux, ficarão no clube somente os jogadores que foram aproveitados da equipe juvenil: "queremos reduzir bastante os gastos com a folha de pagamento do plantel e disputar a Taça Governador com uma equipe bem jovem e barata", explica Debrassi.

Com relação ao treinador Iracy Martins não existe definição. Nas costas do papel que Nilo Debrasssy carrega no bolso, com o nome dos quatros jogadores que serão dispensados, está também o do técnico, com um ponto de interrogação ao lado.

FINAL

Domingo o Carlos Renaux encerra sua participação no campeonato estadual, jogando em Joinville contra o Caxias, que ainda tem chances de classificação. Para o Renaux, no entanto, este jogo não terá nenhum significado, já que a equipe não conseguiu chegar entre os três primeiros do seu grupo. Isto facilita e tranquiliza o trabalho de Iracy Martins que, para a partida contra o Caxias, manterá a mesma formação que derrotou o Próspera na rodada anterior: Jocely Ferreira; Lico, Carlinhos, Márcio e Assis; Patrusky e Maneca; Rogério, Edson, Volnei e Reni.

VIGARISTAS

Aliás, no jogo contra o Próspera repetiu-se o que já acontecera em Joinville, quando o Avaí jogou com o América. Dois paulistas, bem vestidos, apareceram em Brsuque num Galaxie Landau e procuraram Iracy Martins na sexta e sábado. Depois de rápida conversa com o técnico e dirigentes do Renaux, os dois ofereceram mil cruzeiros para cada jogador e cinco mil ao técnico, em caso de vitória sobre o Próspera, pois o jogo fazia parte do teste da Loteria Esportiva. O Carlos Renaux ganhou de três a zero e ninguém apareceu para cumprir a promessa.

Como os comentários sobre a presença dos paulistas ganharam corpo em Brusque, o treinador do Carlos Renaux fez questão de explicar a sua posição e a dos jogadores:

– Fiquei chateado pelos garotos. Eles fizeram um esforço fora do comum e levaram o blefe. Mas faço questão de ressaltar que nosso objetivo é vencer sempre, em qualquer situação. Jamais, por dinheiro algum, trocaríamos os papéis para amolecermos qualquer jogo. O que aconteceu foi muito desagradável pois colocou em risco nossa honra, nossa hombridade e o nome do clube.

Milton Gomes vai jogar em Natal

Itajaí (Sucursal) – O jogador Nilton Gomes poderá fazer sua última partida pelo Marcílio Dias, domingo frente ao Hercílio Luz, pelo fato de estar em entendimentos finais com o América de Natal, que disputará o Nacional deste ano. Ontem o jogador manteve demorada palestra com o jogador Humberto Ramos, ex-integrante do Grêmio de Porto Alegre, que está tratando de sua inclusão no time do Norte. Nilton Gomes afirmou que pouca coisa está faltando para acertar com o América de Natal, para onde deve viajar no final do mês, caso não acerte com o Figueirense e Atlético Paranaense, clubes que se mostram interessados em seu concurso. Confirmou a presença em Itajaí no sábado de um dirigente do Atlético Paranaense, que vem tratar com dirigentes do Marcílio Dias a compra de seu passe. Nilton Gomes, que veio de Minas Gerais, confessou que gosta muito do futebol de Santa Catarina, mas que antes deve pensar em seu futuro, acreditando que chegou a hora de fazer um bom contrato. Por outro lado o Internacional de Lages comunicou ontem aos dirigentes do Marcílio Dias que no sábado durante a reunião do Arbitral, marcada para aquela cidade serão iniciados os entendimentos visando a contratação dos jogadores Aldo e Raul, ambos do clube de Itajaí. A diretoria do Internacional vem atender desta forma a recomendação do técnico Zezé, que pretende contar com os dois valores no campeonato do próximo ano.

MOTIVAÇÃO PARA DOMINGO

Existe muita expectativa para o jogo de domingo entre Marcílio Dias e o Hercílio Luz. A torcida do clube local não admite em hipótese alguma a derrota de seu time e já está movimentando toda a cidade com faixas e cartazes anunciado a classificação do clube, ao mesmo tempo em que concita os desportistas para comparecer ao estádio. Também foram confeccionadas faixas de saudação ao clube visitante. A indicação do juiz Alvir Renzi, para dirigir o jogo de domingo no início foi vista com repúdio pelos dirigentes do Marcílio Dias, mas depois todos ficaram conscientes de que o árbitro deve vir disposto a apagar sua péssima imagem diante da diretoria e torcida, acreditando-se que venha a ter um bom trabalho. Ontem Rogério dirigiu coletivo apronto que contou com a pesença de todos os jogadores. Para hoje está programado uma leve sessão de física, e posteriormente a concentração no Gran Turismo Hotel, em Balneário Camboriú.

América movimenta esporte amador

Joinville (Sucursal) – Por iniciativa do diretor de futebol do América, Hélio Gonçalvez Correia, o clube de Joinville tem vários planos para colocar imediatamente em funcionamento o esporte amador, sem danos para o departamento profissional. Em princípio, foi movimentada a escola de futebol para crianças até 15 anos de idade, comandada pelo treinador da equipe infanto juvenil, Geraldo, que cursa a Faculdade de Educação Física. Diariamente vai ao estádio Olímpico ministrar aulas teóricas e práticas para os 20 garotos já inscritos. Atualmente as aulas estão sendo ministradas no próprio vestiário do estádio, devendo, com o tempo, serem dadas em melhore condições, dentro daquela própria praça esportiva. É pensamento de Hélio Gonçalves introduzir também o atletismo, uma vez que o estádio do América tem a melhor pista olímpica da cidade, além de futebol de salão, basquete, tênis de mesa, handebol e outras modalidades esportivas. Para tanto já existe a planta e projeto dos melhoramentos que serão procedidos no Olímpico, inclusive a construção de quadras, ginásio coberto e com restaurante. Segundo Hélio Gonçalves, todas as crianças que desejarem ingressar na escola de futebol, terão que preencher uma ficha de matrícula e pagar mensalmente uma importância de Cr$ 10,00 que dará direito, além de participar de atividades normais, a assistir os jogos da equipe profissional. Cada aluno receberá um uniforme da escola, como também camisas, meias, tênis e chuteiras.

Futebol de Salão

Os resultados da rodada disputada ontem à noite, no ginásio do Colégio Catarinense:
categoria infantil – IEE 3x0 Caravana;
Adulto – 6 de Janeiro 2x3 IEE;
Colegial 1x1 Besc;
Rodada de hoje – na categoria infantil jogarão Colegial x Besc e na juvenil, Besc x Clube dos Oficiais da Polícia Militar e Caravana x Colegial.
Líderes: Besc e Colegial, na infantil, juvenil, Besc e Caravana, adulto Besc e IEE.

CONVITE

MACHADO & CIA S/A tem o prazer de convidar seus prezados clientes e amigos para o ato de inauguração da nova loja de móveis KASTRUP, para o lar e escritório, instalada no prédio à rua João Pinto no. 18, nesta capital, hoje, dia 20, às 18 horas.

machado & cia. s. a.
comércio e agências

Acervo: Biblioteca Pública SC - Hemeroteca Digital Catarinense

SÍNTESE

O escritor e Juiz João Alfredo Medeiros Vieira esteve no último encontro-jantar do Rotary Clube das cidades de Joaçaba e Herval D'Oeste autografando seu oitavo livro, "O Sonho e a Glória".

A obra, lançada pela Editora Lunardelli, está obtendo grande acolhida no meio oeste, em especial Joaçaba e Herval do Oeste, onde o autor é juiz de direito substituto.

O lançamento oficial de "O Sonho e a Glória", será no dia 27 do corrente, na cidade de Joaçaba, onde haverá um coquetel oferecido pela editora responsável por seu lançamento.

Alguns exemplares da obra já se esgotaram em livrarias locais, e a coordenação e o lançamento, estão sob responsabilidade do professor e escritor Pedro A. Grisa e Luiza Niser Schneider e Leticia Martini.

O documentário-romântico de Medeiros Vieira obteve grande sucesso em Brusque, cidade onde a obra se argumenta.

Importado do Uruguai 230 cabeças de gado leiteiro para ser distribuído aos criadores de São Bento do Sul, informa o coordenador do Projeto Gado Leiteiro, João Demaria Cavallazzi.

A importação é feita através de financiamento do Conselho de Desenvolvimento da Pecuária, junto ao Banco do Brasil, pela Secretaria da Agricultura, e o gado chegará dentro de 45 dias.

Para os serviços de pré-imunização do gado leiteiro recentemente importado da Argentina, pelo Governo do Estado, o secretário Victor Fontana nomeou uma equipe formada pelos veterinários Rhebo Rogério Vieira, Leopoldo Medeiros e Aloisio Marcondes.

O superintendente do INPS, Laélio Luz, estará procedendo na próxima sexta-feira, dia 20, às 10h30m, a inauguração da agência do órgão na cidade de São Joaquim, que abrangerá as localidades de Bom Jardim da Serra e Urubici.

Inicialmente, a nova agência contará com 8 funcionários devendo aumentar para 13 nos próximos dias.

Além do superintendente, estarão presentes ao ato autoridades locais, subsecretários e subdiretores das diversas linhas de serviço.

O prédio, locado provisoriamente pelo INPS, está localizado na Travessa Murilo Bortoluzzi, esquina com rua Marcos Batisti, estando já em fase de estudos o projeto para construção de sede própria, naquela importante região

O prazo para entrega na Secretaria da Fazenda, das declarações de movimento econômico das Prefeituras dos 197 municípios do Estado, encerrou-se na última segunda-feira.

O Secretário da Fazenda, Ivan Oreste Bonato, determinou plantão, até às 24 horas do último dia, dos funcionários para que fosse efetivada em tempo hábil a entrega das declarações. Até as 16 horas apenas 36 municípios ainda não haviam entregue os referidos documentos.

As declarações de movimento econômico servirão de base para fixação dos índices de distribuição do ICM aos municípios, no próximo ano.

No dia 27 do corrente, em Orleães, o Departamento de Estradas e Rodagens e a firma Sultepa, assinarão contrato para a construção do trecho de estrada Orleães-Braço do Norte-Gravatal, da SC-438, em presença do governador Antônio Carlos Konder Rei.

Em Criciúma, no mesmo dia, será assinado o contrato para a construção da SC-446, trecho Criciúma-Urussanga-Orleães. E um terceiro contrato, com a empresa Paterra, permitirá o prosseguimento das obras da SC-431, trecho Gravatal-Armazém.

O Secretario dos Transportes, Nicolau Malburg diz que "o Plano Rodoviário prevê, prioritariamente, a execução de 1.500 quilômetros de estradas, dos 2500 planejados, para recuperar mais de 20 anos de marginalização do setor rodoviário em Santa Catarina".

O governador Antônio Carlos Konder Reis, dando prosseguimento às visitas ao interior, segue hoje às 8 horas para os municípios de Mafra e Itaiópolis.

Desenvolverá programa de reuniões com prefeitos e líderes políticos locais, devendo também assinar convênios no setor rodoviário, entre a Secretaria de Transportes e Obras e as municipalidades.

Após o almoço, Governador e assessores se deslocarão, via aérea, para Blumenau, retornando a Florianópolis as 23 horas.

A 2a. Coordenadoria Regional de Educação, com sede em Tubarão, recebeu material didático e de manutenção, da Secretaria da Educação, através do setor de Assistência ao Educando e da Divisão de Material do Departamento de Administração.

Com a medida foram beneficiados os estabelecimentos de ensino da rede oficial de Tubarão, Orleães, Laguna e Braço do Norte.

Realizou-se na manhã de ontem, no auditório do IPESC, a assinatura do convênio entre esta entidade e o IPALESC, Instituto de Previdência da Assembléia Legislativa do Estado de Santa Catarina, possibilitando aos funcionários do Poder Legislativo, o uso da farmácia do IPESC. Assinaram o convênio, o presidente do IPESC, João Paulo Rodrigues e o presidente do IPALESC, Nelson Pedrini. O ato contou com a presença de deputados estaduais, do Presidente da Assembléia Legislativa e diretores do IPESC.

IMPORTÂNCIA DO LEGISLADOR

Falando na ocasião, o presidente do IPESC citou dados sobre a existência e movimentação da farmácia daquela entidade e destacou a importância do Poder Legislativo no desenvolvimento do país e do legislador como repositório dos anseios populares.

Pelo IPALESC falou o deputado Nelson Pedrini agradecendo ao IPESC a importância que tem dispensado à atividade parlamentar e ressaltando os benefícios que terão os associados do IPALESC, através do convênio firmado, "especialmente quando se sabe que o IPESC está ultimando providências para a instalação de uma segunda farmácia, no Estreito, facilitando ainda mais o atendimento aos seus beneficiários".

A Secretaria da Saúde recebeu comunicado da Escola de Auxiliar de Enfermagem, de Blumenau, informando que se encontram abertas até o dia 3 de julho próximo, as inscrições para o teste de seleção do Curso de Auxiliar de Engermagem.

Os candidatos com ginásio completo e idade mínima de 18 anos, ou a completar até o fim do curso, poderão fazer suas inscrições das 8 às 16 horas, na Secretaria do estabelecimento, junto ao Hospital Santo Antônio, de Blumenau, mediante o pagamento da taxa de Cr$ 50,00. O teste seletivo está marcado para o dia 4 de julho, às 8 horas, na Escola de Auxiliar de Enfermagem de Blumenau.

O secretário Hélio Ortiz, da Saúde, inicia hoje às 8 horas em Araranguá, uma visita de dois dias a nove Unidades Sanitárias do Sul do Estado. O titular da Saúde também irá amanhã aos municípios de Maracajá, Meleiro e Turvo, com pernoite em Araranguá.

No sábado, visitará Sombrio, São João do Sul, Praia Grande, Jacinto Machado, e finalmente Timbé do Sul.

O retorno do Secretário da Saúde a Florianópolis está previsto para às 16h30m de sábado.

A soja do Oeste à espera de melhores preços.

Soja ainda estocada no Oeste

Chapecó (Sucursal) — A garantia que o Governo Federal proporcionou à soja produzida no Oeste Catarinense, com a compra de 45 mil toneladas no valor de Cr$ 5 milhões e 625 mil, está preocupando os produtores da região, que temem sérios prejuízos em decorrência da falta de mercado para as 550 mil toneladas, o total de sua produção. Se dentro de 180 dias a cotação da soja no mercado externo continuar baixa, a Cooperativa Regional Alfa — responsável pela comercialização do produto — entregará as 45 mil toneladas ao Governo. E o restante?

Quase que a totalidade da produção da soja na região do Meio e Extremo Oeste do Estado continua estocada, à espera de uma melhor oferta pelos países importadores. A Cooperalfa dispõe de cotas de exportação correspondente a 23 mil toneladas — já fixadas pela Cacex — mas até ontem só havia exportado pelo porto de Paranaguá 5 mil toneladas. O mesmo ocorre com as Cooperativas de Pinhalzinho, Cunha Porã, Modelo, Maravilha, Descanso, Saudades e Xanxerê (exportam também através da Cooperalfa) que aguardam também uma elevação da cota no mercado internacional.

Todavia, a estocagem da produção está causando sérias preocupações, em face da carência de armazéns para abrigar as milhares de toneladas. Os silos localizados nos portos de Paranaguá e Rio Grande também não reúnem mais condições de armazenamento.

A produção de Santa Catarina em relação à do Rio Grande do Sul é ínfima. Enquanto o Estado gaúcho produziu este ano 4 milhões e 600 mil toneladas, a região do Vale do Rio do Peixe e Extremo Oeste catarinense estimam sua produção em torno de 550 mil toneladas. Mas a produção catarinense acompanha a do país, que cresce na base de 30% ao ano.

Em 1974, 60% da produção de soja em Santa Catarina foram absorvidos pelo parque industrial do Estado e o restante destinado ao mercado externo, já que a Cooperalfa dispõe sempre de quota de exportação, em virtude de a região estar colocada em quarto lugar na produção nacional.

ESPERANÇA

O preço mínimo de Cr$ 60,00 estabelecido pelo Governo Federal provocou um desânimo geral entre os produtores. A cotação no mercado mundial alcançou em plena safra Cr$ 72,00, mas os produtores aguardam um aumento, pois alegam que o produto não pode ser vendido por menos de Cr$ 80,00, uma vez que o próprio Banco do Brasil já está dando um adiantamento de Cr$ 60,00 por saco produzido.

Furb promove curso de treinamento sobre gado leiteiro

Blumenau (Sucursal) — Dirigido especialmente a pecuaristas da microrregião de Blumenau e arredores, a Fundação Educacional da Região de Blumenau (FURB), em convênio com a Federação da Agricultura do Estado de Santa Catarina, realizará a partir do próximo dia 23, o Curso de Treinamento em Gado Leiteiro, a se desenvolver na Escola Técnica de Agropecuária da FURB, no município de Gaspar, antigo campo experimental da Companhia Souza Cruz, com duração de 5 dias, segundo informações prestadas pelo Professor Aloir Arno Spengler, Coordenador da ETAVI. Os interessados poderão fazer suas inscrições totalmente gratuitas, junto aos Sindicatos Rurais e Sindicatos de Trabalhadores Rurais de cada município.

No dia 23, o Coordenador da Fundação para o Desenvolvimento de Recursos Humanos, engenheiro-agronomo Fernando Nessi Snizek, abordará o tema "Gado Leiteiro", sob os aspectos de escolha, material existente, reprodução, técnicas e orientação, alimentação, pastagens, soluções econômicas, instalações, sistemas de t rabalho, higiene, produtos, coleta, qualidade, estocagem, administração dos produtores, rebanho, pessoal e leite.

No dia 24, pela parte da manhã, o Diretor Presidente da FAESC, Marços Wandresen tratará do tema "Sindicalismo", analisando a política sindical e agropecuária da FAESC, organização da classe, estrutura sindical, prestação de serviços e ação dos sindicatos. Na parte da tarde do mesmo dia, o Reitor da FURB, Professor Ignácio Ricken falará sobre "A FURB e o Curso Técnico de Agropecuária".

Para o dia 25, o economista Celso Mário Zipf, do CREAI do Banco do Brasil de Blumenau explicará os aspectos gerais do crédito rural ao produtor de leite, financiamento, opções, prazos, etc. À tarde os participantes do curso visitarão um estabelecimento leiteiro.

No dia 26, appós uma visita a Companhia Jesen, na parte matutina, o engenheiro Ricaro Barreto Nascimento, da FDRH/SC abordará o tema "Comercialização", em nível nacional, regional e internacional e os aspectos industriais. O dia 27 será dedicado a debates sobre os assuntos tratados no curso, discussão e trabalho em grupo.

As vacinas ainda não chegaram, mas interior já está se preparando

Realizado ontem mais duas reuniões preparatórias visando a vacinação em massa contra a meningite, a ser executada pela Secretaria da Saúde, assim que chegarem as vacinas encomendadas pelo Ministério da Saúde.

No salão paroquial de Palmitos reuniram-se técnicos do Departamento Autônomo de Saúde Pública, os prefeitos municipais e outros líderes comunitários de Caibi, São Carlos, Mondai, Águas de Chapecó, Saudades e Caxambu do Sul.

Em Indaial a reunião preparatória contou com a participação de representantes de Pomerode, Rodeio, Rio dos Cedros, Benedito Novo, Timbó, Witmarsum, Ibirama, Ascurra, Lontras, Presidente Nereu, Dona Emma e Presidente Getúlio.

HOJE

Para hoje, a Comissão Estadual de Meningite confirmou as reuniões preparatórias de Jaraguá do Sul e de Joaçaba.

No salão paroquial de Jaraguá estarão reunidos prefeitos, líderes políticos e dirigentes de clubes de serviços de Garuva, Campo Alegre, São Bento do Sul, Corupá, Rio Negrinho, Schroeder, Araquari, Itaiópolis e Guaramirim.

Enquanto isso, também às 18 horas, no Colégio Cristo Rei, de Joaçaba, haverá reunião com representantes de Herval Velho, Lacerdópolis, Videira, Herval D'Oeste, Tangará, Pinheiro Preto, Fraiburgo, Salto Veloso, Arroio Trinta, Ibicaré, Treze Tilias, Águas Doce e Rio das Antas.

Tarifas de água aumentam em Blumenau

Blumenau (Sucursal) — Após uma série de justificativas da bancada emedebista e de críticas dos vereadores arenistas, a Câmara de Vereadores, votando em regime de urgência, aprovou a mojoração das tarifas de água tratada em Blumenau na ordem de 30%.

Dizendo-se surpreendido com a proposição de reajuste, o líder em exercício da Arena, Rodolfo Sestrem, conclamou a sua bancada a votar contra o projeto, encaminhado à Câmara pelo Executivo. Justificou o seu ponto de vista, citando irregularidades cometidas pelo SAMAE, que, segundo ele, "não atende às exigências dos munícipes".

A atitude do líder arenista mereceu imediata reprovação e reação da bancada emedebista que, através do Líder do Governo, Vitório Pfiffer, advertiu que "a rejeição do projeto seria um entrave aos objetivos do SAMAE em estender a rede de água às ruas ainda não servidas" e, em seguida, ameaçou solicitar a retirada da bancada do MDB do plenário para que a matéria não viesse a ser votada.

Enquanto o líder do Governo defendia a necessidade do reajuste, alegando os recente aumentos nos materiais utilizados na implantação de novas redes, os membros da bancada arenista trocavam opiniões entre si. O líder em exercício da bancada do MDB, Francisco José Maestri, também ressaltou a necessidade da majoração, "principalmente quando se sabe que a rede de água ainda não chegou à diversos bairros e isso só será possível se o SAMAE contar com mais recursos".

Indignado com as manifestações de Pfiffer e Maestri, Rodolfo Sestrem anunciou que os vereadores arenistas haviam decidido votar a favor do aumento "para que futuramente não venhamos a ser acusados de ter entravado a expansão da rede de tratamento d'água em Blumenau".

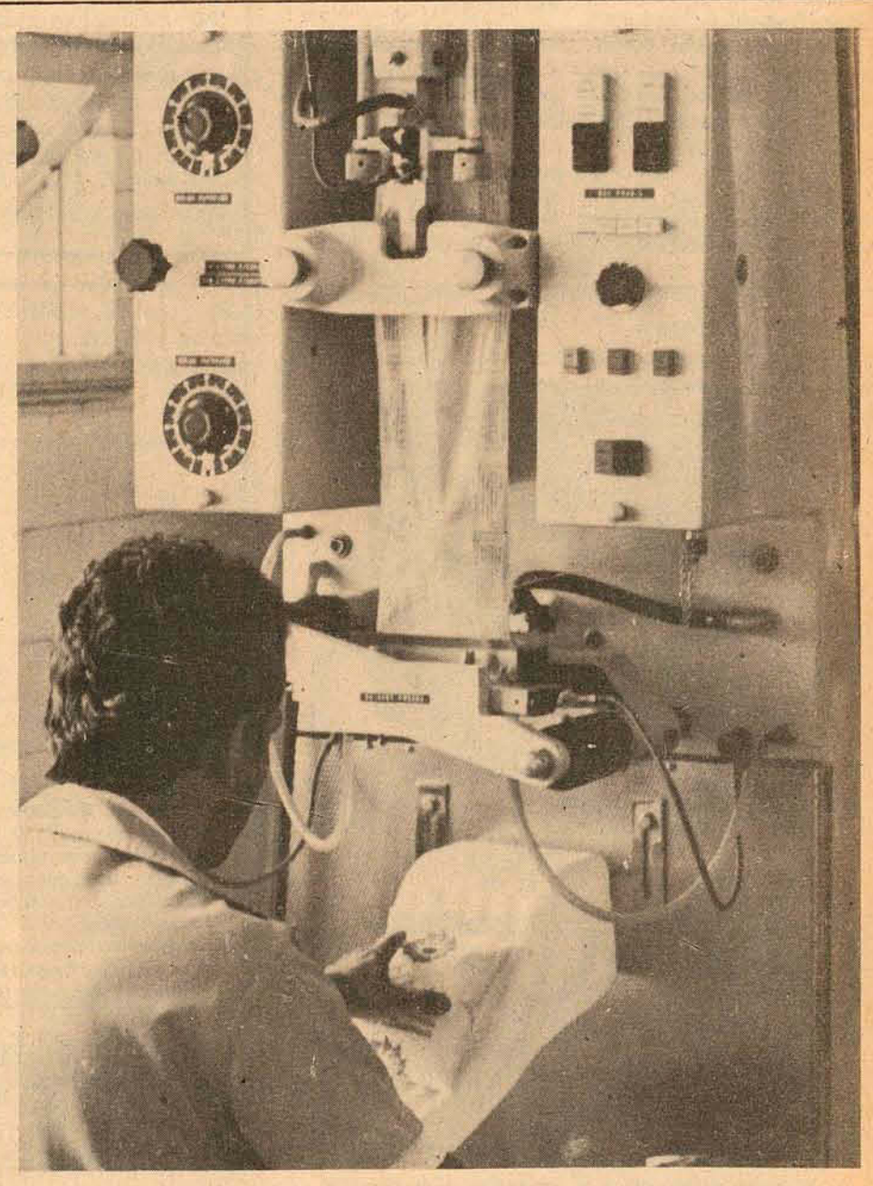

Vale tem suprimento de leite garantido

Itajaí (Sucursal) – "O abastecimento de leite durante o inverno será normal no Vale do Itajaí", é o que afirma o Sr. Luiz Fernando Borelli, gerente da Cooperativa Central Agrícola. – A Cooperativa recebe diariamente das suas filiais de Rio do Sul, Itajaí, Biguaçu, Rio do Cedro, Timbó e Presidente Getúlio, cerca de vinte mil litros de leite para abastecimento das cidades de Joinville, Itajaí, Brusque, Blumenau e Florianópolis, o que dá para atender todos os pedidos, não havendo falta do produto para o período de inverno". Em caso de ocorrer retração junto às tradicionais filiais, a Cooperativa abrirá outras frentes de fornecedores de outra áreas que ainda não foram exploradas, garante Fernando.

Referindo-se ao aumento do leite para dois cruzeiros o litro, disse ter tomado conhecimento pelos jornais e que nada de oficial recebeu da Sunab. O preço em seu entender não deve vigorar somente para as capitais, mas também para o interior, demonstrando a preocupação dos agricultores em ter melhores preços para o produto.

Acervo: Biblioteca Pública SC - Hemeroteca Digital Catarinense

Curitibanos inaugura posto de Saúde

Com a finalidade de tratar a inauguração do Posto de Saúde na localidade de Ponte Alta do Norte, o prefeito municipal de Curitibanos, foi recebido em audiência pelo secretário Hélio Ortiz, da Saúde.

A obra está sendo instalada através de convênio firmado entre a Secretaria da Saúde e aquele Prefeitura.

Ontem, antes de avistar-se com o secretário do Interior e da Justiça, Zany Gonzaga, para a construção de uma Penitenciária Agrícola e Industrial em seu município, o chefe do executivo de Curitibanos compareceu ao gabinete do diretor executivo da Celesc, Aldo Belarmino da Silva, a fim de examinar problemas ligados à empresa naquela cidade.

Antes de chegar a Florianópolis, o prefeito de Curitibanos passou por Blumenau, onde tratou da cobertura metálica do Ginásio de Esportes de Curitibanos, junto à firma vencedora da concorrência.

Arena de Jaraguá prepara sua convenção

Na Convenção Municipal da Arena de Jaraguá do Sul, programada para o dia 13 de julho, será apresentada uma chapa única para concorrer nas eleições do Diretório Municipal.

Os membros são os senhores Sigolf Schunke, Eugênio Vitor Schmockel, Mário Nicolini, Octaviano Tissi, Mário Krutzsch, Dorval Marcatto, Waldemar Grubba, Alberto Moretti, Rudi Franke, José Alberto Klitzke, Lauro Vegini, Gerhard Roeder, Aristides Manoel Gonçalves, Werner Schuster, Eggon João da Silva, Rodolfo Hufenuessler, Flávio Orlando Rubini, Victório Lazzaris, Avenicio Izidoro Lenzi e Mário Tavares da Cunha Mello.

Os suplentes para a única chapa são Udo Milnitz, Enno Janssem, Ivo Baehr, Renato Trapp, José Ribeiro, Waldemar Rowe e José Scheuer. Para delegados, Otacílio Pedro Ramos, Hans Gerhard Mayer, Cubas D'Aquino e Suplentes de Delegados Lino Demathé, Jourenço Gressinger e João Lúcio da Costa.

Concórdia, centro nacional da suinocultura

Concórdia, Centro Nacional de Suinocultura, é o que a Empresa Brasileira de Pesquisa Agro-Pecuária – Embrapa, acaba de confirmar.

O Secretário da Agricultura e Abastecimento, Victor Fontana diz que "essa medida vem atender a uma necessidade de mais de 20 anos, beneficiando a todo o Estado".

– Esse Centro, uma unidade física de pesquisa, vinculada diretamente à Embrapa, com sede em Brasília, gerará tecnologia a ser difundida em todo o país; não sofrerá interferência da Empresa Estadual de Pesquisas Agro-Pecuária, havendo, também, a possibilidade de serem criadas bases físicas em outros Estados da Federação, que funcionarão sob a supervisão do Centro Nacional de Concórdia".

No sistema nacional de pesquisa agro-pecuárias, o Rio Grande do Sul é sede do Centro de Fruticultura; o Paraná, de sojicultura; Minas Gerais, de bovinocultura de corte; Bahia, de cacau; Goiás, de arroz; Amazonas, de seringueira, e agora Santa Catarina de suinocultura.

Canelinha firma convênio com Fear

O município de Canelinha e o Fundo Estadual de Assistência Rodoviária, órgão da Secretaria dos Transportes e Obras, assinaram um convênio no valor de Cr$ 35.000,00 para a execução dos serviços de melhoramentos da estrada municipal RM-33, ligando a localidade de Espraiado com a Serra do Moura, numa extensão de 1.800 metros.

O acordo firmado na presença do governador do Estado, pelo administrador do Fear, engenheiro Ricardo Saporiti e pelo prefeito Antônio Vicente Fagundes de Moraes, que, aproveitando a oportunidade, reivindicou ao governo estadual, auxílio financeiro para a pavimentação em paralelepípedo da Av. Joaquim José de Santana, na sede do município.

Presentes também o secretário Nicolau Malburg; vice-prefeito Antero Dias Filho; presidente do Sindicato dos Trabalhadores Rurais, João Marcelino Batista; vereadores e membros do diretório da Arena e o representante da região na Assembléia Legislativa, deputado Bulcão Viana.

Casan amplia sistema de água em três municípios

A Companhia Catarinense de Águas e Saneamento assinou esta semana convênios com três Prefeituras Municipais do Estado para reservação, captação e bombeamento d'água em Guaramirim, ampliação e melhoria do abastecimento em Chapecó, e implantação do sistema de abastecimento de Antônio Carlos. Foi firmado ainda acordo, no valor de Cr$ 50.000,00, com o Ministério do Trabalho, BNH e Associação Brasileira de Engenharia Sanitária, para o treinamento e especialização de pessoal de nível técnico da CASAN.

A assinatura dos convênios foi presidida pelo vice-governador Marcos Buechler, no gabinete do presidente da CASAN, Nabor Schlichting, com a presença dos prefeitos dos municípios beneficiados, além de outras autoridades.

OS BENEFICIADOS

O convênio entre a CASAN e a Prefeitura de Guramirim envolve a importância de Cr$ 795.000,00, destinados à reservação, captação e bombeamento d'água para o segundo município produtor de arroz de Santa Catarina, que na última safra alcançou 322 mil sacas. O município com 242 quilômetros quadrados, conta atualmente com 4 mil habitantes, número que, de acordo com as previsões, deverá passar a 5 mil, dentro de um ano.

Em Chapecó a CASAN deverá ampliar e melhorar o abastecimento d'água, com a construção de reservatórios, estação de tratamento e aumento da rede. O município tem uma população de 64 mil habitantes, com crescimento médio anual de 10,4 %, baseado principalmente na imigração. Sua indústria é composta de duas fábricas de óleo comestível, dois frigoríficos para industrialização de suínos, e dois para aproveitamento de frangos, com base na sua produção agropecuária.

No município de Antônio Carlos será implantado o sistema de abastecimento d'água que deverá beneficiar seus 6 mil habitantes, distribuídos em 205 quilômetros quadrados, onde se produz 250 toneladas anuais de cana.

PRESENTES

Estiveram presentes às assinaturas, os prefeitos Silvestre Mannes e vice, Salim José Dequech, de Guaramirim; Altair Wagner, de Chapecó; Sebastião João Paulo e vice, Aldori Lázaro Reitz, e presidente da Câmara, Leo Gorges, de Antônio Carlos; deputado Tarcílio Pedro Ramos, representante na Assembléia da região de Guaramirim; diretores Adão Pedro Lima e Ronaldo Coutinho de Azevedo, da Lima Construtora S/A, que executará as obras em Chapecó; a delegada do Ministério do Trabalho em Santa Catarina, Delma Martins de Lemos; o coordenador estadual do Programa Intensivo de Preparação de Mão-de-Obra (PIPMO), e seu assessor técnico, Donald Nelson Uhlig e Arci Stolle, respectivamente, e a coordenadora de projetos da ABES, Esther Malka Kopinski.

Xavantina faz acordo com Governo para melhorar 15 quilômetros de estrada

Uma comissão de Xavantina esteve no Palácio dos Despachos, onde foi recebida pelo Governador Antonio Carlos Konder Reis, para a assinatura de um convênio com o Fudo Estadual de Assistência Rodoviária e a apresentação de diversas reivindicações.

O Convênio assinado com o Fear, da Secretaria dos Transportes e Obras, no valor de Cr$ 107.920,00 é destinado ao encascalhamento da estrada municipal que liga aquele município com Seara, numa extensão de 15 mil metros. O prazo de execução de trabalhos é de 90 dias.

REIVINDICAÇÕES

Foram solicitados 800 tubos de concreto para canalização de água proveniente de esgotos, no centro da cidade; auxílio para a compra de um trator, instalação de um posto telefônico da Telesc; melhorias na rede elétrica e construção de um prédio para funcionamento de uma escola de 2o. grau.

Integravam a comissão o prefeito Albino Ghidordi, acompanhado do deputado Fioravante Massolini. Presentes ao ato de assinatura do convênio o Secretário dos Transportes e Obras, Nicolau Malburg, e o administrador do Fear, engenheiro Ricardo Saporiti.

SANTO AMARO

Com a presença do governador Antônio Carlos Konder Reis e do Prefeito Municipal de Santo Amaro da Imperatriz, realizou-sese no Palácio dos Despachos, a assinatura de um convênio através do Fundo Estadual de Assistência Rodoviária, da Secretaria de Transportes e Obras, no valor de Cr$ 150.000,00, para os serviços de recuperação e pavimentação a paralelepípedos da rua Frei Fidêncio Feldmann e na rua Frei Jacó Hoeller, numa área total de 4.918,50 m2.

Além do Secretário de Transportes e Obras; Nicolau Malburg, do administrador do FEAR, engenheiro Ricardo Saporiti e dos deputados Bulcão Viana e Fioravante Massolini, representantes da região na Assembléia Legislativa, estavam presentes no ato, o presidente da Câmara e do diretório da Arena de Santo Amaro.

Após a assinatura do convênio, a comissão de Santo Amaro, solicitou ao Chefe do Executivo Catarinense, a construção da estrada que interligará as localidades de Bom Jesus e Varginha, com 7.350 metros de extensão. Também foi reivindicado auxílio financeiro para a conclusão das obras do Estádio Esportivo do Esporte Clube Independente, localizado na sede do Município, e despesas de desapropriação de uma área de terra de 20 hectares, destinado à construção de uma indústria para a produção de doces e conservas alimentícias. A área de terra fica localizada em Poço Fundo, e sua importância foi avaliada em 400 mil cruzeiros. A implantação da indústria, proporcionará 300 empregos diretos.

Hospital de Araquari está pronto

Ao despachar com o Secretário da Saúde, Dr. Hélio Ortiz, o governador Antônio Carlos Konder Reis assinou ontem, às 10h30min, no Palácio dos Despachos, contrato com o Hospital Municipal Santo Antônio, de Guaramirim, que possibilitará a entrada em funcionamento do Hospital Senhor Bom Jesus, de Araquari, através da transferência de sua administração, em forma de arrendamento e pelo prazo de dois anos.

Destacando a contribuição do secretário Hélio Ortiz para o efetivo funcionamento do Hospital de Araquari, concluído há 5 anos, o governador Konder Reis declarou que o ato "representa o primeiro instrumento dessa natureza realizado com base na Reforma Administrativa (Lei no. 5.089), que preconiza a efetiva participação das comunidades na administração e manutenção dos hospitais, e uma alta demonstração de confiança no Prefeito, Vice-Prefeito e na Diretoria do Hospital Municipal de Guaramirim".

COMPROMISSO DO ESTADO

Pelos documentos firmados hoje, o Governo do Estado assumiu o compromisso de transferir mensalmente ao Hospital Santo Antônio e quantia de Cr$ 30.000,00, com auxílio para o desempenho das atividades do Hospital de Araquari; colocar os equipamentos necessários ao seu funcionamento; fornecer recursos da ordem de Cr$ 70.000,00 para a compra de móveis, material de cama e mesa e outros, necessários ao pleno funcionamento do Hospital Senhor Bom Jesus; transferir medicamentos básicos da linha produzida pela Central de Medicamentos, com distribuição gratuita aos casos sociais, mediante receituário médico; e, prestar orientação técnica através do órgão competente da Secretaria da Saúde.

OBRIGAÇÕES DO HOSPITAL SANTO ANTÔNIO

Por sua vez, o Hospital Santo Antônio, de Guaramirim, se comprometeu dar atendimento no Hospital Senhor Bom Jesus de Araquari, aos indigentes encaminhados pelo Estado; reaponsabiliza-se pelo eficiente desempenho do Hospital, bem como pelas obrigações trabalhistas e previdenciárias dos seus empregados que vier a lotar em Araquari; e, finalmente, obriga-se a prestar contas ao Governo do Estado, dos auxílios e recursos financeiros recebidos.

As despesas com a execução dos contratos (um transferindo por arrendamento a administração, e outro estabelecendo normas desse acordo), correrão à conta do orçamento da Secretaria da Saúde e de Crédito especial ou suplementar, aberto pelo poder executivo.

Os contratos foram firmados pelo governador Antônio Carlos Konder Reis pelo Sr. Salim José Dequech, Vice-Prefeito de Guaramirim e Provedor do Hospital Santo Antônio, e pelo Secretário da Saúde, Dr. Hélio Anjos Ortiz. Também compareceu à solenidade o Prefeito Municipal de Guaramirim, Silvestre Mannes, que formulou ao Governador e ao Secretário, o agradecimento das comunidades de Guaramirim e de Araquari pela confiança depositada pelo Governo do Estado, e que possibilitará o funcionamento até o fim de julho, do Hospital Senhor Bom Jesus, de Araquari.

NA ÚLTIMA OBRA PRIMA DE DE SICA!

FESTIVAL DE SAN SEBASTIAN - 74 - MELHOR ATRIZ - SOPHIA LOREN

CARLO PONTI APRESENTA

SOPHIA LOREN e RICHARD BURTON

NO FILME DE VITTORIO DE SICA

A VIAGEM PROIBIDA (THE VOYAGE)

COR POR TECHNOSPES — BASEADO NA NOVELA DE LUIGI PIRANDELLO — PRODUZIDA POR COMPAGNIA CINEMATOGRAFICA CHAMPION-ROMA — United Artists

CINE CECOMTUR

A PARTIR DE HOJE

SEXTA-FEIRA – HORÁRIO:

14 - 16 - 19:45 - 21:45 horas

AOS DOMINGOS, SESSÕES CONTINUAS A PARTIR DAS 14 HORAS.

P. J. - JUSTIÇA FEDERAL - SEÇÃO JUDICIÁRIA DO ESTADO

DE SANTA CATARINA

NOTA OFICIAL

O Doutor Hervandil Fagundes, Juiz Federal no Estado de Santa Catarina, no uso de suas atribuições legais e regulamentares, para os efeitos previstos em lei, presta as seguintes declarações:

Mediante declarações oficiais deste Juízo, publicadas nas edições de 11.11.74, 20.11.74 e 9.12.74, do jornal "O Estado", a opinião pública, os que dependem da Justiça Federal e as autoridades constituídas foram esclarecidos das medidas a cargo desta jurisdição, que vinham sendo tomadas, em ordem a apurar as responsabilidades do Diretor do Instituto do Patrimônio Histórico e Artístico Nacional – IPHAN –, por acusações indiscriminadas, que fez, de que as "autoridades judiciais" no Estado estavam atuando sob pressão da "força de grupos poderosos", em ações de interesse daquele órgão, divulgadas pelo mesmo jornal, na edição de 7.11.74.

Tendo sido concluídas essas medidas e tomadas as providências legais cabíveis, a propósito do assunto, este juízo delas dá a devida divulgação, conforme anunciou que o faria.

Tais são:

1. O Subprocurador Geral da República com ofício junto ao Tribunal Federal de Recursos, a quem foi, por este último dado conhecimento das acusações publicadas, que poderiam atingi-lo, opinou porque a apuração das responsabilidades também fosse feita neste Juízo, por não ter o autor das acusações prerrogativa de competência de foro. Acolhida a conclusão, baixaram os autos, para apuração global das responsabilidades.

2. Notificado judicialmente, pelo Procurador Regional da República em Santa Catarina, o Diretor do IPHAN, para explicar-se sobre as acusações, o Juiz Federal Substituto local argüiu suspeição para julgar as explicações prestadas, tendo o Presidente do Tribunal Federal de Recursos designado o Juiz Federal Substituto da 1a. Vara do Paraná, que, em decisão de quatro laudas,, datada de 26.2.75, julgou-as "não satisfatórias", invocando os dispositivos legais aplicáveis.

3. O Ministério Público Federal, representado pelo Procurador da República no Estado, a quem foram encaminhados os autos, ofereceu, em 5.3.75, denúncia contra o Diretor e o Delegado local do IPHAN, dando-os como incursos nas sanções dos "artigos 20, e seu parágrafo 1o., e 21 da Lei 5250, de 9.2.1967, combinados com o artigo 23, inciso III do mesmo diploma e com o artigo 25 do Código Penal", requerendo a citação de ambos para "todos os termos da ação penal".

4. O Juiz designado, em despacho de 2.5.75, ordenou a citação dos denunciados.

5. Concluída, assim, a intervenção deste Juízo no quanto lhe cabia apurar, foi apresentado, nesta data, relatório à Corregedoria Geral da Justiça Federal no Tribunal Federal de Recursos, fazendo-se publicar esta Nota Oficial, para conhecimento de quem interessar possa.

Florianópolis (SC), Sala de Audiências da Justiça Federal, em 18 de junho de 1975.

Hervandil Fagundes
Juiz Federal no Estado

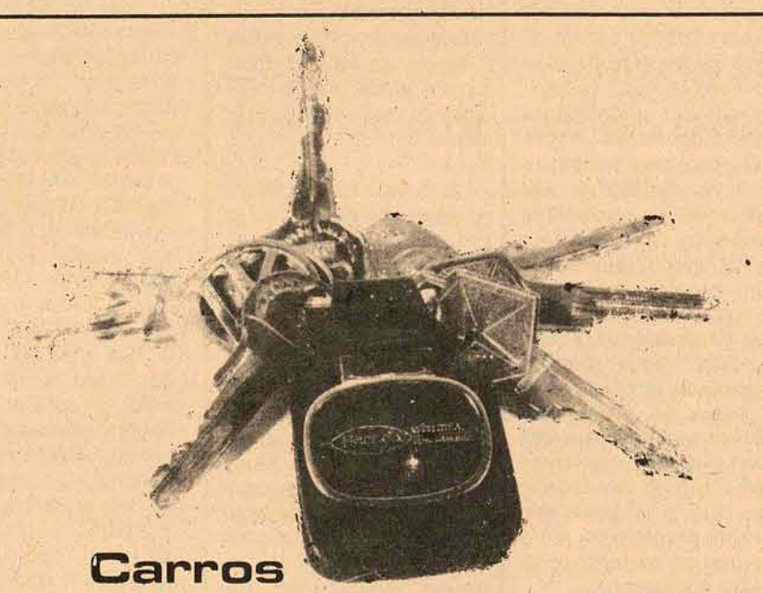

Carros usados de todas as marcas, recondicionados, testados e garantidos por 3.000 km, só nós temos. O resto é papo.

Quando você for comprar um carro usado, procure onde há seriedade e uma vantagem a mais: no seu concessionário CHEVROLET. Lá, você vai encontrar diversidade de modelos e marcas, carros cuidadosamente recondicionados e rigorosamente testados. É por isso que nós não ficamos no papo, damos logo uma garantia de dois meses ou 3000 km. Deixe a conversa de lado. Procure o seu carro em HOEPCKE VEÍCULOS.

Hoepcke VEÍCULOS S.A.

Av. Ivo Silveira, No.999 – Fones: 2466 – 3566 – 3117

CORUJÃO CENTER apresenta hoje JUSSARA MELO, a "Garota Prodigio". Show de dublagem.

CORUJÃO CENTER - Av. Beira Mar Norte.

Acervo: Biblioteca Pública SC - Hemeroteca Digital Catarinense

A Sra. Delcia Volpato coordena o desenvolvimento da ação do Plano. Que já está se desenvolvendo.

Tubarão quer prevenir a marginalização do menor

Tubarão *(Sucursal) – Perto de 90 menores estão sendo assistidos pelo Plano de Prevenção da Marginalização do Menor, estabelecido recentemente pela Prefeitura Muncipal desta cidade, na intensificação da luta pela solução do problema do menor, um dos mais graves para a comunidade de Tubarão. 75 meninos, na faixa etária de 10 a 15 anos, e 13 meninas, de 8 a 15 anos, foram cadastrados pelo serviço assistencial da Prefeitura. Os meninos são, geralmente, engraxates, jornaleiros e lavadores de carros em praça pública e, tanto eles como as meninas, provêm de famílias muito pobres, com escassas condições de subsistência.*

Cada um dos menores cadastrados no Plano toma uma carteira de identificação e, além do trabalho diário, nas ruas da cidade ou em casas ou estabelecimentos, recebem aulas de educação e catequese, ministradas por professoras que estão colaborando com o Plano. As meninas recebem ainda aulas de trabalhos manuais e todas as crianças são assistidas e orientadas por elementos da 5a. Cia. da Polícia Militar, sediada naquela cidade. Isto principalmente para os que trabalham na via pública, evitando-se, assim, que deixem seus pontos de trabalho e aglomerem-se noutras zonas.

SAÚDE

O Plano de Prevenção de Marginalização do Menor conta ainda com assistência médica, cadastrando todos os menores que o integram em serviço de saúde. Com a colaboração do major Clavius Medeiros Varela, da 3a. Cia. de Infantaria, foi colocada à disposição dos trabalhos do Plano, a assistência odontológica do quartel.

Diariamente, das 15 -as 15h30min, são fornecidos lanches para os menores, contando-se para isto com a cooperação de diversas senhoras da sociedade local. Essa alimentação é conseguida através de campanha deflagrada junto às padarias, estabelecimentos revendedores de alimentos e, mesmo, particulares. Preponderante assistência presta ainda, nesse sentido, o Serviço de Alimentação Escolar, órgão ligado à Prefeitura Municipal.

Enquanto isso, informaa Sra. Délcia Volpado, coordenadora do Plano, que a possibilidade de serem servidos almoços para os menores necessitados é já quase uma realidade: "Nós pretendemos dentro de algumas semanas, começar a servir, também, a comida diária aos mais necessitados. Para isso vamos fazer uma pesquisa entre os meninos e as meninas, a fim de que possamos também servir o almoço, preferencialmente, aos que forem mais pobres.

COMUNIDADE

Aproximadamente 30 lojas comerciais estão colaborando com a cota de Cr$ 5,00 mensais, a existe também a colaboração de diversos particulares, interessados, como a própria comunidade, em solucionar esse grave problema de Tubarão.

O dinheiro até agora arrecadado está sendo aplicado na compra de materiais para os uniformes, pagamento das taxas de luz e água na casa onde está instalada a Coordenação do Plano, bem como para acompra de materiais de trabalhos manuais para as meninas.

Informando sobre a colaboração da Prefeitura Muncipal, que é de Cr$ 200,00 por mês, para auxiliar no aluguel da casa, e de outras entidades, indústrias e empresas de Tubarão, em cotas de Cr$ 200,00 ou Cr$ 300,00, Sra. Délcia Volpato espera que "se tudo correr bem, acredita que a cidade dentro de pouco tempo será uma das primeiras do Brasil a ter solução para o problema do menor".

– "Eu espero", conclui ela, "a colaboração de todos e quero agradecer aos que já estão colaborando. Dificuldades nós temos, mas acredito que com muita luta conseguiremos vencer a todas elas".

Duas colisões e um atropelamento ontem

Três acidentes de trânsito foram registrados ontem em Florianópolis pelo plantão da Delegacia de Segurança Pessoal. Na Avenida Ivo Silveira, próximo ao Ginásio de Esportes "Saul Oliveira, colidiram o Volks de chapas AB-67-42, dirigido por seu proprietário Dagoberto Fredigo da Costa, residente à rua Major Costa, 60, e o ônibus de prefixo 1023, da Empresa Associadas, de placas AV-00-90, conduzido por Ari Juvenal Pereira. Da colisão saiu ferido o motorista do automóvel, com ferimentos leves, e sendo medicado no Hospital dos Servidores.

Outro choque aconteceu na rua Felipe Schmidt, imediações do Departamento Autônomo de Saúde Pública, quando o Volks de placas AB-89-69, tendo ao volante Valmor Natividade Lemos, morador da rua Afonso Pena, 348, bateu com outro carro da mesma marca, de chapas OS-01-45, de Antônio Carlos, dirigido por Sérgio Guesser, morador da rua geral daquela cidade. O motorista do segundo carro saiu com ferimentos leves, tendo sido medicado no Hospital de Caridade.

A terceira ocorrência, um atropelamento, ocorreu na Avenida Ivo Silveira, quando o Volkswagen de chapas AX-00-29, conduzido por Carlos Alberto Pereira, residente em São José, colheu ao pedestre Sérgio Miguel de Souza, morador da rua Campolino Alves, em Capoeiras.

O motorista socorreu a vítima que foi medicada no Hospital Celso Ramos com ferimentos generalizados.

Polícia terminou festa de tóxico em Canasvieira

Durante diligências efetuadas no Balneário de Canasvieiras, agentes da Delegadia de Tóxicos e Entorpecentes de Florianópolis, detiveram 18 pessoas, entre os quais 10 homes e 8 mulheres, que faziam uso de comprimidos de psicotrópicos, num interior de uma casa.

Um deles, Jhan Heron Souza Salles Abreu, natural de Itajaí, e residente nesta Capital, era o encarregado da "distribuição" dos comprimidos e quando da chega dos policiais, ingeriu cerca de 10 unidados que ainda restavam em suas mãos, procurando esconder o entorpecente dos agentes da Delegacia de Tóxicos.

Conforme informou a polícia, o local estava todo tomado por forte mau cheiro de bebida alcoólica, além de música bastante barulhenta que provocava incômodo aos vizinhos. Juntamente com os detidos, foi encontrada uma faca de mais ou menos 20 centímetros de lâmina.

A casa que estava vazia – pois seus moradores só a usam na época de verão – tinha sido ocupada indevidamente pelos 18 indiciados pela Delegacia.

Princípio de incêndio no prédio da Assembléia

Um pequeno incênio ocorreu ontem numa das dependências do prédio que sedia a Assembléia Legislativa de Santa Catarina, e que não chegou a provocar maiores danos materiais, tendo em vista a ação de funcionários, que de posse de extintores conseguiram debelar as chamas, quando estas começavam a ganhar intensidade.

Ontem mesmo, a Chefia de Gabinete do Palácio Barriga Verde distribuiu nota oficial à imprensa esclarecendo que "por volta das 16 horas, ocorreu numa das salas do 2o. andar do prédio, rápido início de incêndio;que, devido as pequenas proporções, a situação foi prontamente debelada por funcionários que se encontravam no local, e que, mesmo com o comparecimento imediato de uma unidade do Corpo de Bombeiros, sua ação, não se fez necessária; que os danos materiais foram insignificantes, não impedindo o andamento dos trabalhos naquele pavimento".

Operário teria sido metralhado "por equívoco"

As autoridades do distrito de São Miguel Paulista e também a esposa do pedreiro Rubens Santana, de 30 anos, casado, não sabem explicar os motivos porque policiais ainda não identificados, na noite do último dia 13, sexta-feira, arrombaram a porta da sua residência, à rua dos Jasmins, 162, Jardim Helena, e o metralharam, causando-lhe morte instantânea.

Tudo indica que esses agentes procuravam Antonio Gonzales, que a polícia vinha investigando o seu paradeiro, razão pela qual bateram em porta errada e mataram o operário que nada sabia das atividades do seu vizinho. Um dos projéteis atingiu, ainda, a perna esquerda de Noé Gonzaga, marido de Maria Gonçalves Gonzaga, irmã do elemento procurado.

Assassino mutila cadáver para levar "recordação"

O lavrador Antonio Souza foi assassinado com um tiro de cartucheira e teve o cadáver mutilado pelo criminoso Armando Ferreira da Silva, que lhe retirou os testículos e o olho esquerdo "como recordação". O crime, ocorrido anteontem na localidade de Vitória, no município de Altamira, provocou revolta entre os moradores locais, que tentaram linchar o assassino após a sua prisão pelo delegado William Santos.

Segundo comunicação feita pelo delegado de Altamira à Secretaria de Segurança Pública, Armando Ferreira da Silva matou Antonio Souza com um tiro de cartucheira pelas costas. Antes mesmo que Antonio Morresse, o criminoso sacou de uma faca e castrou-o, arrancando em segguida o seu olho esquerdo. Guardou os testículos e olho num saquinho de couro e levou "como recordação de um cabra sem vergonha".

O crime foi praticado diante de vários moradores de Vitória, que não tiveram coragem de interferir. Armando saiu tranquilamente e embrenhou-se na selva, mas foi preso horas depois pelo delegado William dos Santos, que organizou uma diligência para isso. O criminoso já se encontra na sede do município, mas o delegado pretende transferí-lo para Belém, temeroso da revolta popular, já que a cadeia local não oferece segurança.

Descoberta quadrilha que agia contra Fiscalização

Uma quadrilha de falsificadores foi descoberta hoje pela fiscalização estadual, que operava emitindo guias falsas de ICM, para possibilitar a exportação de café sem pagamento de impostos.

O governador determinou severas medidas para apuração dos fatos, entregando o caso à consideração da secretaria de segurança, que já abriu sigiloso inquérito. O secretário de segurança Kiwal Samborjense negou que "pessoas de projeção no estado, ligadas ao comércio de café, estejam envolvidas, porque mal começamos as apurações e, mesmo assim, isso é feito com o maximo sigilo", explicou.

A emissão de milhões de cruzeiros em guias frias e a possível implicação de pessoas importentes na economia do estado, tornou quase impossível qualquer informação sobre a apuração dos fatos, mas sabe-se que uma mulher está presa acusada de participação efetiva na quadrilha de falsificadores.

BANCO CENTRAL DO BRASIL
COMUNICADO

O BANCO CENTRAL DO BRASIL, reiterando os termos da divulgação de 27.05.74, vem alertar o comércio, a indústria e o público em geral quanto às cédulas antigas de dez mil cruzeiros, carimbadas ou não com o valor atual de Cr$ 10,00 (dez cruzeiros), cujas estampas são reproduzidas abaixo, e que perderão o poder liberatório a partir de 01.07.75, inclusive, em razão do que deverão ser trocadas, improrrogavelmente, até 30 de junho próximo, em qualquer estabelecimento da rede bancária:

Primeira estampa: sem carimbo:

Primeira estampa – carimbada:

Segunda estampa (cor marrom) carimbada:

Brasília(DF), 20 de fevereiro de 1975.
BANCO CENTRAL DO BRASIL
Gerência do Meio Circulante

Integrante do Esquadrão senta no banco dos réus

Silvio Carneiro, ex-policial e acusado de uma série de homicídios, membro de uma das facções do "esquadrão da morte", estará sentado hoje no banco dos réus do II Tribunal do Juri, a fim de responder por um assassinato a tiros e um atropelamento doloso.

Seu companheiro dos dois crimes, Arlindo Domingos da Cruz, também ex-policial, não deverá ser julgado hoje, a pedido do advogado de defesa. Os dois foram expulsos da polícia em 1972, depois de responderem a inquérito administrativo.

Segundo o processo, completamente dopados, Arlindo e "Silvinho", no dia 7 de abril de 1971, saíram em diligências por conta própria e em carro particular, para localizar uma "boca de fumo" na estrada do Furão, em Colégio. Usaram como informantes os alcaguetes Carlos Enéas do Nascimento e Nilson Florencio.

Suspeitando de um jovem farmacêutico, Carlos Tavares, passaram a agredí-lo na frente de várias testemunhas, até que Arlindo o imobilizou com uma "gravata" e "Silvinho" disparou dois tiros, à queima-roupa, deixando o corpo no meio da estrada.

Consumado o crime, os dois deixaram o local discutindo: Arlindo afirmava que o farmacêutico era a 41a. vítima da dupla, enquanto "Silvinho" afirmava ser a 42a. Ainda acompanhado dos "alcaguetes", embarcaram no fusca de propriedade de Silvio, que estava na direção.

Em dado momento, já na av. Automóvel Clube, o ex-policial viu, atravessando a rua, bíblia embaixo do braço, Olivio Wandemurer. Imprimiu maior velocidade ao carro, atropelando-o mortalmente, e ao vê-lo caído no asfalto, virou-se para Arlindo: não vamos brigar mais. Agora, matamos mesmo 42 pessoas.

Os dois crimes foram desvendados pelo delegacia de homicídios, com a assistência do promotor Silveira Lobo, especialmente designado pela procuradoria de justiça para acompanhar os processos relativos ao esquadrão da morte.

Presos joalheiros que vendiam contrabando

Agentes da polícia federal prenderam em flagrante os três proprietários de uma das mais famosas joalherias desta capital – Aliança, Jóias – e apreenderam em poder dos memos grande quantidade de relógios estrangeiros contrabandeados, que eram vendidos sem nota fiscal. O estoque de relógios apreendido foi avaliado em Cr$ 100 mil.

Chuca Bengard, Jacob Kiderman e Camilo Domingues, quando autuados na polícia federal, acusam-se mutuamente pela responsabilidade do contrabando de relógios mas, hoje, interrogados na presença de seus advogados, negaram as declarações contidas no auto de flagrante.

Disfarçado em comprador, da praça da Sé, dizendo-se federal entrou na loja da "Aliança Jóias", da praça da Sé, dizendo-se interessado em comprar alguns relógios contrabandeados. Camilo Dominguez Domingues prontificou-se a fazer a venda e, ao sair da loja para descontar um cheque num banco próximo, foi detido. Seus dois sócios foram presos logo depois na filial da rua Teixeira de Freitas, onde foi apreendida grande parte da "muamba".

Não ficou ainda esclarecida a origem do contrabando pois os comerciantes, mesmo acusando-se mutuamente, diziam apenas que os relógios contrabandeados eram comprados em mãos de marinheiros de navios que aportam em Salvador ou na "Galeria Pajé", em São Paulo, e vendidos por preços mais baixos a pessoas que não fizessem questão de notas ficais ou certificados de garantia.

CORUJÃO - CENTER
WISQUIRIA

A CASA NOTURNA QUE FLORIANÓPOLIS PRECISAVA
PIZZARIA – RESTAURANTE – CHOPARIA

Ambiente Seleto e agradável
Música ao vivo com:
Flavinho e seu Órgão Eletrônico
Mirandinha ao Piano

Todos os sábados Feijoada com Roda de Samba a partir do meio-dia.

CORUJÃO CENTER – Av. Beira-Mar Norte

NOVOS TELEFONES
EXPRESSO CRESCIUMENSE

Escritório Florianópolis:
44-0070
44-2157
Residência Gerente:
22-6814

CANADÁ E ESTADOS UNIDOS

Em *20 dias* você vai visitar os principais centros turísticos da América do Norte. Começando por Miami, vamos ao mundo da fantasia do Walt Disney World e daí para Washington e Cataratas do Niagara. A seguir: Toronto, Montreal, sede dos Jogos Olímpicos de 76, Quebec, Boston e por fim, Nova York. E as mensalidades são a partir de *Cr$ 404,00**, mais a tarifa aérea. Anote as datas de partida: julho 7, 14 e 28; outubro 13.
Peça maiores informações ao seu Agente de Viagens ou a Pan Am.

Pan Am's World

*câmbio IATA

SÃO PAULO: Av. São Luís, 29, tel.: 256-3933. Temos também escritórios em P. Alegre, Curitiba, Campinas, Santos e Ribeirão Preto.

Acervo: Biblioteca Pública SC - Hemeroteca Digital Catarinense

Cinema

Darci Costa

ESSA GOSTOSA BRINCADEIRA A DOIS – comédia pornográfica nacional de Vitor de Melo, com Vera Fischer e Carlos Mossy. Censura 18 anos. São José 3 - 7,45 - 9,45 horas

ADULTÉRIO – As Regras do Jogo – comédia pornográfica nacional de Ody Fraga, com Nadir Fernandes, Mario Benvenutti, Mariza Woodward e Francisco Curcio. 18 anos. Coral 3 - 8 - 10 horas

A VIAGEM PROIBIDA (The Voyage) Filme que inaugura o **Cine Cecomtur.** Última obra do cineasta Vittorio De Sicca, baseada em novela de Pirandelli. Filme de linha dramática nitidamente romântica, em torno de triângulo amoroso de difícil solução. Richard Burton, Sofia Loren, Ian Bannen são os protagonistas. Censura 10 anos. Cecomtur 2 - 4 - 7,45 - 9,45 horas

A VINGANÇA É UM PRATO QUE SE SERVE FRIO – western italiano, com Leonardo Mann, Klaus Kinsky, Elisabet Everfield. Censura 18 anos. Ritz 5 - 7,45 - 9,45 horas

COM O DEMÔNIO NA ALMA, com Dev Anand

FUJA ENQUANTO É TEMPO, com Lino Ventura - Censura 18 anos. Roxy 3 e 8 horas

O CASO DOMINICI, de Bernard Claude Aubert, com Jean Gabin - Censura 16 anos. Jalisco 8 horas

O MAIS LOUCO DOS ROUBOS, com George S. Scott

UM CONVIDADO BEM TRAPALHÃO, com Peter Sellers - Censura 14 anos. Glória 8 horas

O PRIMEIRO CÍRCULO, de Aleksander Ford. 18 anos. Rajá 8 horas

Concerto do Studio Música Antiga

Direção artística: Jorge Preiss

Participação especial: Aldo Baldin (tenor)

Dia 20 Junho (sexta-feira)

às 20,30 h

no

Auditório do Provincialado

das Irmãs da Divina Providência
à rua Herman Blumenau nº 10

2000 anos de Música

Ingressos: Cr$ 15,00 (preço único)

Promoção - Pró-Música

Horóscopo

Omar Cardoso

ÁRIES - Neste dia, o último Sol em sua Terceira Casa Astral, tudo que realizar lhe trará êxito e satisfação, principalmente o que está relacionado com as comunicações de um modo geral. Bom ao amor e viagens.

TOURO - O Sol em trânsito pelo último dia e grau de Gêmeos, muito o favorecerá neste dia. Haverão possibilidades de elevação material através do esforço que tem envidado no trabalho e dos bons negócios realizados ou a realizar.

GÊMEOS - A melhora total da saúde e de suas condições gerais se farão sentir neste dia em que o Sol está transitando pelo último grau de seu signo. Elevação social e da personalidade e êxito romântico.

CÂNCER - Ainda hoje haverão bastante dificuldades a serem removidas, o que somente se fará com muito otimismo e vontade de vencer, coisas que nunca faltaram aos nativos de Câncer. A partir de amanhã, tudo melhorará.

LEÃO - Dia de muito sucesso para você, principalmente no que diz respeito a assinaturas de contratos e associações com nativos de Gêmeos e Libra. Boas amizades irão cooperar em caso de necessidade. Pode amar.

VIRGEM - Todos os esforços que tem empreendido no sentido de elevar-se e prosperar profissional e socialmente se farão sentir com maior força neste dia. Analise e verá o quanto progdiu e prosperou.

LIBRA - Elevação geral de seu estado espiritual e psíquico, êxito em assuntos religiosos, sentimentais e amorosos e muito progresso profissional está previsto para você neste dia. Viagens e amizades favorecidas.

ESCORPIÃO - Ainda hoje terá muitas dificuldades e oposições a ter que enfrentar, pois tudo somente se tornará mais fácil para você a partir de amanhã, quando o sol passa transitar pela sua Nona Casa de influências astrais.

SAGITÁRIO - Dia em que enfrentará algumas oposições e dificuldades impostas por parentes, familiares e vizinhos. Não se preocupe, pois com autoconfiança e inteligência sairá vencedor. Bom ao casamento ou união.

CAPRICÓRNIO - Ótima influência astral para iniciar tratamentos de saúde ou para submeter-se as mais delicadas intervenções cirúrgicas. Boas oportunidades de progresso profissional também se apresentarão. Poupe o seu dinheiro.

AQUÁRIO - Dia em que receberá o amor puro, verdadeiro e desinteressado de amigos e entes queridos. Mas, contudo, terá algumas dificuldades com os filhos ou aborrecimento com os pais. Não se preocupe, tudo passará.

PEIXES - Bom dia para solicitar a casa própria em um órgão competente do governo, se ainda não a tem. Sucesso nos transportes e em viagens, principalmente as aéreas. Harmonia familiar e êxito sentimental e amoroso.

ASSOCIAÇÃO CATARINENSE DE SAÚDE PÚBLICA
FUNDADA EM 21 de JUNHO DE 1974
SEDE: RUA FELIPE SCHMIDT, 117 - 6o. ANDAR - FPOLIS - SC

Ofício Circular no. 09/75 — Florianópolis

em 09 de junho de 1975.

Senhor Associado

Vimos pelo presente convidar V.Sa. para a reunião no dia 21 de junho no Anfiteatro do Centro de Saúde, às 08:00 horas. Na oportunidade será tratado assunto referente à eleição da nova Diretoria.

Aproveitamos outrossim, que só poderão votar os sócios que estiverem quites com a Tesouraria.

Certos de contarmos com o comparecimento de V.Sa., renovamos protestos de elevada estima e consideração.

Dr. Fernando O. de Oliveira
Presidente

CELESC

CENTRAIS ELÉTRICAS DE SANTA CATARINA S/A.

AVISO AOS ACIONISTAS

A CELESC, por intermédio de sua Divisão de Acionistas, comunica aos integrantes de seu quadro social, que está procedendo ao pagamento dos dividendos do exercício de 1975 (ano-base 1974) e, bem assim, que está distribuindo as ações decorrentes da Reavaliação do Ativo Imobilizado, autorizada por Assembléia Geral Extraordinária de 30.04.1975.

Os interessados, poderão dirigir-se à sede da Empresa, à rua José da Costa Moelmann, 129 - Praça da Bandeira. Nesta.

Florianópolis, 13 de junho de 1975

Dr. Cláudio Arruda Ramos
Chefe Div. Acionistas

ESTADO DE SANTA CATARINA
SECRETARIA DOS TRANSPORTES E OBRAS
DEPARTAMENTO DE ESTRADAS DE RODAGEM

AVISO

O DEPARTAMENTO DE ESTRADAS DE RODAGEM DA SECRETARIA DOS TRANSPORTES E OBRAS DE SANTA CATARINA (DERSC), comunica aos interessados que se acha aberta a TOMADA DE PREÇOS – EDITAL No. 18/75, para a execução de três (3) obras de arte especiais, situadas no trecho Guaramirim – BR-101.

O prazo para entrega das propostas está fixado até as 16,00 horas do dia 15 de julho de 1975, podendo o Edital e esclarecimentos serem obtidos na Sede do DERSC, à rua Tenente Silveira, Edifício das Diretorias, 7o. andar em Florianópolis.

DERSC, em Florianópolis, 17 de junho de 1975.

Engo. Civil Antônio Carlos Werner
Diretor Geral do DERSC

ESTADO DE SANTA CATARINA
SECRETARIA DOS TRANSPORTES E OBRAS
DEPARTAMENTO DE ESTRADAS DE RODAGEM

AVISO

O DEPARTAMENTO DE ESTRADAS DE RODAGEM DA SECRETARIA DOS TRANSPORTES E OBRAS DO ESTADO DE SANTA CATARINA, torna público que fará realizar CONCORRÊNCIA-EDITAL No. 17/75, para a prestação de serviços de Consultoria para os Projetos Finais de Engenharia dos seguintes trechos rodoviários, com extensão aproximada:

GRUPO 1:	
Rod.SC-422 - tr. Taió–BR-470	16 Km
Rod.SC-302 - tr. Rio do Oeste–BR-470 - Agronômica	14 Km
Rod.SC-421 - tr. Pres. Getúlio - Ibirama - BR-470	15 Km
Rod.SC-426 - tr. Trombudo Central–BR-470	2 Km
Rod.SC-429 - tr. Lontras–BR-470	2 Km
GRUPO 2:	
Rod.SC-413/SC–474 - tr. Guaramirim–Massaranduba–BR-470(Blumenau)	55 Km
GRUPO 3:	
Rod.SC-412 - tr. Porto Belo–BR-101	7 Km
Rod.SC-414 - tr. Piçarras (Penha) – BR-101	3 Km
Rod.SC-411 - tr. São João Batista–Nova Trento	8 Km
Rod.SC-411 - tr. Luiz Alves–BR-470	27 Km
Rod.SC-407 – tr. São José–São Pedro de Alcântara	24 Km
GRUPO 4:	
Rod.SC-434 - tr. Garopaba–BR-101	12 Km
Rod.SC-438 - tr. Orleans–Lauro Müller	13 Km
Rod.SC-448 - tr. Turvo–BR-101	14 Km
Rod.SC-483 - tr. Ermo–Jacinto Machado	13 Km
Rod.SC-442 - tr. Jaguaruna–BR-101	4 Km

O prazo de execução dos serviços é de oito meses.

As propostas deverão ser apresentadas na Sede do DER-SC, situada no 7o. andar do Edifício das Diretorias à Rua Tenente Silveira em Florianópolis, às 9,00 (nove) horas do dia 19 de agosto de 1975, por pessoa devidamente credenciada.

Cópia do referido Edital e maiores esclarecimentos serão obtidos na Sede do DER-SC, no endereço acima citado.

DER-SC, em Florianópolis 18 de junho de 1975.
Engo. Civil Antônio Carlos Werner
Diretor Geral do DERSC.

MINISTÉRIO DA AGRICULTURA
INSTITUTO NACIONAL DE COLONIZAÇÃO
E REFORMA AGRÁRIA – INCRA
ALIENAÇÃO DE TERRAS PÚBLICAS NA AMAZÔNIA

AVISO AOS INTERESSADOS

O Instituto Nacional de Colonização e Reforma Agrária – INCRA –, faz saber aos interessados que, às 18 (dezoito) horas do dia 05 de agosto de 1975, encerrará o recebimento das propostas referentes à alienação de Terras Públicas na Amazônia Legal, na Coordenadoria Regional do Estado de Santa Catarina, Rua Felipe Schmidt no. 85, Florianópolis/SC e demais Coordenadorias Regionais, de acordo com o Edital da Concorrência no. 03/75, publicado no Diário Oficial da União, Secção I – Parte II, de 06 de junho de 1975.

A licitação a que se refere este aviso, visa à alienação de 1.087 lotes, com área total de 2.426.123 hectares, no Estado do Pará e no Território Federal de Rondônia, conforme segue:

NO ESTADO DO PARÁ – 460 lotes, nas Glebas Bacajá, Belo Monte, Cajazeiras – Itupiranga, Anapu e Arataú, nos Municípios de Portel, Senador José Porfírio e Itupiranga, com áreas individuais de 420 a 3.000 hectares, totalizando 1.210.500 hectares.

NO TERRITÓRIO FEDERAL DE RONDÔNIA – 627 lotes; nas Glebas Corumbiara e Garças, nos Municípios de Porto Velho e Guajará Mirim, com áreas individuais de 970 a 2.000 hectares, totalizando 1.215.623 hectares. O preço mínimo de alienação, por hectares de terra nua, será de:

No Estado do Pará:	
Município de Itupiranga e Senador José Porfírio	Cr$ 41,00
Município de Itupiranga	Cr$ 47,00
No Território Federal de Rondônia:	
Município de Porto Velho	Cr$ 40,00
Município de Guajará Mirim	Cr$ 20,00

Nos locais citados neste aviso os interessados poderão adquirir pasta própria, ao preço de Cr$ 35,00, contendo todas as informações indispensáveis à participação da concorrência.

CRISTIANO MACHADO NETO
Presidente Comissão Portaria No. 715/75

Sérgio da Costa Ramos

Estranha doença: duas retinas bem no centro do estômago

"Ame um homem gordo antes que ele acabe". *A sugestão é de Jô Soares, que já foi o regime mais bem sucedido do País – e atualmente está em franca recaída, sendo a mais notória vítima de seu próprio anátema "Um homem gordo jamais conseguirá se tornar um homem magro – será, no máximo, um gordo com fome". Mas há males que são benvindos Jô, magro, só conseguiu ser menos amado. Perdeu a graça, ficou sem banhas, sem inspiração, sem fontes.*

Sou um aplicado candidato a magreza, que cortejo sem resultado há 27 anos. Posso ser perfeitamente catalogado no rol dos "gordinhos", porém simpáticos, em permanente regime para emagrecer. Glicídios e lipídios são os meus maiores inimigos, além da cozinha baiana, é claro, pois um bobó de camarão, um vatapá, ou um acarajé, com suas pimentas e seus dendês, são venenos suficientes para me tornar um gordo superlativo – o que, convenhamos, não será de todo agradável no próximo verão. Quanto a ser amado, disso faço questão fechada, porque amor não engorda ; antes pelo contrário, é tido como um sábio exercício.

Sem constrangimentos, confesso-me um glutão obsessivo. Comer bem está entre os prazeres capitais da existência, negar seria hipocrisia. Pena que os deuses da gastronomia e da libação não me tenham contemplado com uma saudável e voraz solitária, que me proporcionaria a suprema ventura de comer como Henrique VIII, ostentando o apolíneo corpo do Tadzio de Thomas Mann. Mas as "Tennyas" não me escolheram para moradia e sem elas sou tão vulnerável às graxas e ao colesterol que não fora a providência de um regime autoritário estaria hoje transformado no mais perfeito candidato à sucessão de Lagartixa, o nosso competente Rei Momo.

Que ele não tema, porém, qualquer conspiração ou sedição por parte deste seu súdito fiel. As banhas que carrego não fazem sobra às dele, muito mais autênticas e ornamentais, porque jamais foram objeto de repressão e nunca tiveram a preocupação de se transformar em músculos ou em destilar pelos poros.

Meu ideal de magreza se aproxima muita da frágil compleição física de um poeta do século XIX, mórbido como Baudelaire, esquálido como Gonçalves Dias, caquético como Castro Alves. Sou ainda aspirante a olheiras roxas e a um honrado par de saboneteiras, eloquentes atestados de que estou livre dos tormentos que afligem os gordos totais. E no verão que vem poderei exibir meu novo físico de "Johnny Veissmüller sem macaca Chita", mas com lustrosos músculos aflorando a pele, rijos como cipós. O humilhante apêndice abdominal terá desaparecido graças a perseverança de um ascético regime.

Daí em diante, o problema será resistir às tentações, doces ou salgadas. Para os fadados à obesidade, como eu, um chope bem tirado, regado a batatinhas fritas, nunca mais. Estão igualmente proibidas as cervejas borbulhantes, de generosos colarinhos imaculadamente brancos. Uma feijoada, então, ocupa no meu decálogo a categoria de pecado mortal. Pensar nessas privações, dói-me o coração e o paladar.

Mergulho então no mais pérfido dilema que há de ter assaltado o sacrário de meu inconsciente: o que será melhor ? Ser um gordo satisfeito, bonachão e bem humorado, como o abade da Brahma, ou um magro faminto, rancoroso e amargo, como um carrasco nazista ? Continuo navegando em dúvida, ao mesmo tempo em que me perseguem desejos gastronômicos mais estranhos que os que costumam brotar em volumosas gestantes. Goiabada com catupiry ? Papos de anjo à meia noite ? Feijoada ao alvorecer ?

O estômago geralmente não reclama iguarias que os olhos não vêem, mas no estado interessante em que me encontro as asas da imaginação conseguiram transplantar duas retinas estomacais tão prodigiosamente vigilantes que, via Intelsat, conseguem detectar todas as coloridas vitrines dos restaurantes mais famosos deste planeta. Por elas, serei comensal de todas as mesas, e até já participei, como um "extra" mal pago, do obsceno banquete felliniano de "Satyricon".

Olha, não sei não, se essas duas retinas não se descolarem do meu estômago, eu ainda chego lá.

*

Por via das dúvidas, Lagartixa que se cuide.

Acervo: Biblioteca Pública SC - Hemeroteca Digital Catarinense

Zury Machado

Leilão – Termina hoje no Clube Doze de Agosto, o tão divulgado leilão de arte promoção da boutique Garage, mais uma perfeita organização de Alicinha Souza Damiani e o Professor Salvio de Oliveira. Alicinha e Salvio, profundos conhecedores da arte, estão apresentando no leilão de arte valiosas peças catalogadas.

–X–

Miguel Procopiacki Filho, procedente do Rio, passou alguns dias aqui na Ilha. O jovem industrial foi visto jantando no Manolo'S em companhia de sua linda noiva, Maria Cristina da Silveira Assis.

–X–

O Sr. Álvaro, gerente da Cosmetil de Curitiba, em sua rápida visita a nossa cidade, jantou no Saveiros em companhia do conceituado cabeleireiro Julio Leon.

–X–

Alicinha Souza Damiani em atividades com o leilão de arte

Maria Christina Pinto da Luz, Suzi Berenice Salum e Tereza Maria Evangelista Vieira também serão debutantes do Baile Branco

Nini – Dia 27 às 20:30 horas, com coquetel na galeria Nina Gardemann em Londrina, a pintora Nini, abre a temporada de arte 75 naquela cidade, com seus tão discutidos trabalhos na arte primitiva.

–X–

Vatapá – O Clube Soroptimista de Florianópolis que tem na presidência a Sra. Laura Carriço de Oliveira, hoje na bela residência do casal Adelgunde e Osny Carvalho, recebe associados do clube e convidados, para um vatapá. A noite de elegância e caridade terá sua renda destinada a entidades beneficentes.

–X–

Viagem – Com destino a Montevidéu viajou para Porto Alegre, pelo vôo Jatão Transbrasil, a simpática Sara Hoff. Sara que esteve de aniversário na última semana festejou o acontecimento com um jantar íntimo no Manolo'S.

–X–

O Clube Recreativo 5 de Novembro no Estreito, no último sábado com o conjunto Os Aventureiros, promoveu movimentada reunião com associados e convidados daquele clube.

–X–

Sra. Lerner – A elegante Sra. Jayme Lerner, da cidade de Curitiba, em visita a capital catarinense, visitou no salão nobre do Palácio Barriga Verde, a exposição de Antônio Mir.

–X–

Em Imbraiton na Inglaterra, realizar-se-á de 14 a 19 de setembro próximo vindouro, o 1o. Congresso Internacional de Medicina do Trabalho. Médicos catarinenses já estão inscritos para participar do Congresso, cujo plano de viagem foi elaborado pelo Bradesco Turismo.

–X–

Casamento – Os elegantes casais, Walter Francisco Silva e João Demaria Cavallazzi, estão nos convidando para a cerimônia do casamento de seus filhos Sandra e Antônio Carlos, dia 4 próximo às 20 horas na capela do Colégio Catarinense. Os noivos receberão cumprimentos no Clube Veleiros da Ilha.

–X–

Os jornalistas catarinenses, José Nazareno Coelho, Osmar Teixeira, José Carlos Soares, Moacir Pereira e Antônio Kowalsky Sobrinho, viajam hoje para Porto Alegre onde participarão da X Conferência Nacional de Jornalistas Profissionais.

–X–

Será assinado no próximo dia 27, pelo engenheiro Antônio Carlos Werner, diretor geral do DER, o contrato para execução de serviços da estrada Criciúma–Urussanga–Orleans. O ato será realizado durante a visita que o governador Antônio Carlos Konder Reis fará à região sul catarinense em companhia do secretário Nicolau Malburg, dos Transportes e Obras.

–X–

Chegando – Procedente da Alemanha onde foi tratar de assuntos relacionados à sua conceituada indústria na cidade de Joinville, o industrial Harry Linder.

–X–

Quem aniversariou quarta-feira foi a simpática Sra. deputado Waldir Buzzato (Dina). Em seu apartamento o casal Buzzato recebeu amigos para comemorar o acontecimento.

–X–

O Diretor do Departamento de Ensino Supletivo do MEC, professor Joaquim Alfredo Soares Viana esteve em nossa cidade proferindo palestra no auditório da Celesc, sobre o tema, "Ensino Supletivo no Brasil".

–X–

Convite – Da Diretoria do Joinville Tênis Clube, estou recebendo convite para o baile de inverno, que se realizará em sua sede social dia 5 próximo. O conjunto que movimentará o comentado baile de inverno será "Stagium-10".

–X–

Jantar – Ciloca Medeiros que esteve de aniversário terça-feira, em sua residência recebeu convidados para um jantar. Especialmente convidado deixou Brasília para abraçar Ciloca e participar do jantar, o advogado João Felipe Boln Leid.

–X–

A Secretaria da Educação, através do Setor Integração Estado–Municípios, está realizando na cidade de Caçador, um curso de "Atualização Administrativo-Educacional".

Empresa de mineração tem dossier enviado à CPI

Belo Horizonte – A Comissão Parlamentar de Inquérito da Assembléia mineira que apurou as denúncias de irregularidades praticadas pela MBR-Minerações Brasileiras Reunidas, recomendando seu fechamento, encaminhou à CPI das multinacionais seu relatório final, acompanhado de cópias de depoimentos prestados, de fitas gravadas e documentos.

O envio de cópias do relatório e dos documentos foi feito pelo autor do requerimento de constituição da CPI, deputado Jorge Carone (MDB), depois de conversar pelo telefone com o deputado federal Herbert Levi (Arena-SP), que é o relator da CPI das multinacionais na câmara dos deputado.

Enquanto cópias eram enviadas a CPI das multinacionais, os originais de todo o trabalho da CPI da Assembléia eram guardados no cofre forte da tesouraria do legislativo mineiro, por iniciativa, ainda, do deputado Jorge Carone.

Durante a conversa telefônica com o deputado Jorge Carone, o relator da CPI das multinacionais, deputado Herbert Levi, revelou que desejava provas e documentos, pois quando concluir seu trabalho as conclusões deverão ser todas bem fundamentadas.

O relatório final da CPI da MBR deverá ser ainda encaminhado ao plenário da Assembléia Legislativa, para aprovação e conhecimento dos parlamentares mineiros.

Deputado apóia Passarinho e tem críticas em aparte

Recife – Lamentando da tribuna, o incidente em que se envolveu o senador Jarbas Passarinho "democrata e liberal que sempre advogou as mais justas causas dos estudantes e dos trabalhadores", o líder do governo, deputado Nivaldo Machado concedeu vários apartes e o pronunciamento terminou por derivar para outro sentido, quando chegou a comentar o fato denunciado pelo Dops paulista, de que o MDB recebera financiamento de países comunistas, gerando tumulto na bancada dda oposição.

O parlamentar arenista foi duramente criticado pela oposição e o depuado Marcus Cunha prometeu iniciar amanhã uma ação de interpelação judicial para que "ele repita perante o juiz o que disse na Assembléia, citando inclusive quais países mandaram dinheiro para nosso partido".

O deputado Nivaldo Machado disse ainda que as classes produtoras de São Paulo, que haviam concedido apoio irrestrito ao MDB nas últimas eleições, estavam agora, enfrentando uma situação delicada face as reivindicações dos trabalhadores, para um processo mais adequado de distribuição de renda, que não se pode obter a curto prazo. No final de seu discurso várias vezes interrompido, ele disse que a oposição interpretou mal suas palavras, pois não pretendia ofender ninguém.

Hidroelétricas no Tocantins extinguem cidades goianas

Goiânia – Treze cidades goianas, com uma população atual de 170 mil pessoas, desaparecerão a longo prazo a partir da execução do projeto de aproveitamento hidroenergético do rio Tocantins. Os estudos feitos pelas Centrais Hetricas Brasileiras SA prevêem a construção de três barragens e onze eclusas, com possibilidade de navegação em 1.700 quilômetros do rio.

Segundo esses estudos, o represamento pelas barragens e eclusas inundará, dentre outras, as cidades ribeirinhas de Flores de Goiás, Paraná, Peixe, Brejinho do Nazaré, Porto Nacional, Miaracema do Norte, Tocantínia, Pedro Afonso, Gurai, Bom Jesus, Tupiratins, Filadélfia e Tocantinópolis.

O projeto prevê a construção de barragens em Taguatins, Filadélfia, Porto Nacional, Peixe e São Félix, fazendo-se o aproveitamento dos estreitos para a construção das barragens e das eclusas para possibilitar a navegação de parte do rio Tocantins. As cidades a serem inundadas são pequenas, a exceção de Porto Nacional (32 mil habitantes), Filadélfia (14 mil), Miracema do Norte (20 mil), Paraná (13 mil) e Guari (11 mil).

Os prefeitos da região do Tocantins articulam-se junto à Associação Goiana dos Municípios no sentido de se estudar o aproveitamento da bacia do Tocantins, principalmente para a navegação. O tocantins poderá ser aproveitado também para o carregamento do minério de ferro da serra dos Carajás, conforme estudos já realizados pelo Departamento Nacional de Portos e Vias Navegáveis.

Comissões do Senado dinamizam o seu trabalho

Brasília – Considerando o volume dos projetos em tramitação, as comissões de constituição de justiça e de relações exteriores do Senado preparam-se para, a partir do segundo semestre, seu desdobramento em turmas, para maior eficiência e dinamização de seus trabalhos.

Com esse objetivo, as lideranças da Arena e do MDB obtiveram a alteração do regimento interno do Senado e o Sr. Paulo Brossard (MDB–RS) foi eleito segundo vice-presidente da comissão de constituição e justiça, e o Sr. Virgílio Távora (Arena–CE), segundo vice-presidente da comissão de relações exteriores.

Os líderes Petrônio Portela e Franco Montoro assinalaram que essas comissões, por sua importância, têm adequado número de componentes, mas estrutura inadequada porque idêntica às demais comissões permanentes. Estas são dirigidas por um presidente e apenas um vice-presidente.

– A necessidade, porém, de reuniões em maior número para desempenho de suas funções – ressaltaram – está a recomendar sejam essas comissões dotadas de duas vice-presidências que lhe possibilitarão o desdobramento dos órgãos em turmas.

A comissão de constituição e justiça, com 13 membros, passa a ter a seguinte direção: presidente, Sr. Accioly Filho (Arena–PR); primeiro vice-presidente, Sr. Gustavo Capanema (Arena–MG); segundo vice-presidente, Sr. Paulo Brossard (MDB–RS).

A comissão de relações exteriores, com 15 membros, tem, agora, a seguinte direção: presidente, Sr. Daniel Krieger (Arena–RS); primeiro vice-presidente, Sr. Luiz Viana (Arena–BA) e segundo vice-preisdente, Sr. Virgílio Távora (Arena–CE).

CECOMTUR S.A.

CONVITE

CECOMTUR S.A. tem a honra de convidar seus Conselheiros e Acionistas, para o ato de inauguração do CINE CECOMTUR, a realizar-se hoje, às 10 horas, à rua Arcipreste Paiva, 15, nesta Capital.

A DIRETORIA.

EXIBIDORA CENTRO-SUL LTDA.

CONVITE

A EXIBIDORA CENTRO–SUL LTDA., com prazer, comunica a conclusão do luxuosíssimo CINE CECOMTUR, e tem a honra de convidar as autoridades civis, militares e eclesiásticas, bem como o povo em geral, para o ato de sua inauguração, que se dará hoje, às 10 horas, à rua Arcipreste Paiva, 15, nesta Capital

A DIRETORIA

Acervo: Biblioteca Pública SC - Hemeroteca Digital Catarinense

Amauri PEÇAS E VEÍCULOS LTDA.

REVENDEDOR AUTORIZADO

ESTOQUE DE VEÍCULOS

1500 - Azul Caiçara	1974
1500 - Branco	1972
1500 - Azul Diamante	1971
1500 - Branco Lotus	1974
1500 - Vermelho Montana	1972
Variant - Azul	1973

POSSUÍMOS TODA A LINHA VW À DISPOSIÇÃO

POSSUIMOS TODA A LINHA VW 1975 EM EXPOSIÇÃO
VEÍCULOS USADOS DE QUALQUER MARCA.
R. GASPAR DUTRA – 90 ESTREITO
Fone:44-0522.
Florianópolis.

BEIRA MAR
COMERCIAL BEIRA MAR VEICULOS E REPRESENTAÇÕES LTDA

Av. Rubens de Arruda Ramos (Beira Mar Norte), 210

FONE – 22-5757

Volkswagen 1300 - verde Hippie	1974
Volkswagen 1500 - bege Alabastro	1974
Volkswagen 1500 - azul Diamante	1973
Volkswagen 1500 - Verde	1973
Volkswagen 1300 - amarelo Manga	1972
Volkswagen 1300 - branco Lotus	1970
Volkswagen 1300 - bege Alabastro	1970
Corcel cupê - laranja Mandarim	1974
Opala cupê - Vermelho	1973
Opala cupê preto (equipado)	1972
Rural Willys - Turqueza	1971
Corcel - azul Marambaia	1969

ATENÇÃO
ESTAMOS FINANCIANDO PELO CRED–IPESC

GATÃO AUTOMOVEIS

Francisco Tolentino, 13 – TELEFONE 22-2980

CHEVETTE VERMELHO	0.K
CARAVAN AMARELO	0.K.
DODGE - 1800	0.K.
Volkswagen - 1300 – Vermelho	1973
Volkswagen - 1300 – Azul	1972

CARIONI COM. AUTOMÓVEIS LTDA.

Av. Rio Branco, 53

Fones: 22-6591 e 22-1042 (a ser ligado)

1 – Chevette	1974
1 – Volks. 1500	1971
1 – Volks. 1300	1974
1 – Opala Especial	1973
1 – Corcel Cupê	0.K.
1 – Dodge Luxo	0.K.

JENDIROBA AUTOMÓVEIS LTDA.

CHEVROLET CARAVAN OK VÁRIAS CORES	1975
CHEVROLET OPALA OK VÁRIAS CORES	1975
CHEVETTE OK VÁRIAS CORES	1975
CHEVETTE	1974
CORCEL STANDARD OK	1975
CORCEL LUXO	1975
RURAL WILLYS	1975
DODGE 1800 OK VÁRIAS CORES	1975
DODGE 1800 GL	1973
DODGE DART	1971
VOLKS 1300 OK	1975
SUPER FUSCÃO	1974
KARMANN-GHIA "TC"	1973
VOLKS 1500	1972
TL 1600	1971

RUA: ALMIRANTE LAMEGO 170 e JOÃO PINTO ESQ. SALDANHA MARINHO – FONES 22-0192 e 22-2952

Marfiso Automóveis

RUA: GAL. GASPAR DUTRA – ESQ. AFONSO PENA fone 44-2890
ESTREITO – FPOLIS.

CHEVETTE - VÁRIAS CORES	0.K.
VOLKS 1300 - VÁRIAS CORES	0.K.
VOLKS 1500 - VÁRIAS CORES	0.K.
BRASÍLIA - VÁRIAS CORES	0.K.
DODGE 1800 - MARRON	0.K.
CHEVETTE - PRETO	1974
DODGE 1800 - VERMELHO	1974
VOLKS 1300 - OCRE	1973
VOLKS 1300 - BRANCO	1973
CORCEL CUPÊ - AMARELO	1972

ESTAMOS FINANCIANDO ATÉ 36 MESES

Veículos OK e usados de qualquer marca da linha Nacional.

C. RAMOS S.A.

O mais antigo revendedor autorizado Volkswagen de Florianópolis, lhe dá a certeza da melhor compra e a tranquilidade da melhor assistência técnica.
Telefones: 2250, 6244 e 6381. 6585.

C. RAMOS S.A. ENTENDE DE VOLKSWAGEN

"MANTEMOS EM ESTOQUE TODA LINHA DE VOLKSWAGEN OK"

VEÍCULOS USADOS

TIPO	COR	ANO
1300	Branco Lotus	1969
1300	Azul Diamante	1970
Variant	Azul Safira	1974
Kombi	Azul	1972
1500	Branco Lotus	1972
TL	Bege Claro	1972
TL - 4 portas	Vermelho	1972
Kombi	Branco Lotus	1971

Dispomos de motores 1300, 1500 e 1600 novos ou recondicionados à base de troca

---

AUTO LOCADORA COELHO LTDA.

VEÍCULOS À VENDA

1. VOLKSWAGEN 1500 – AMARELO TEXAS	1973
1. VOLKSWAGEN 1500 – OCRE MARAJÓ	1973
1. VOLKSWAGEN 1500 – AZUL ARARA	1973
1. VOLKSWAGEN 1500 – MARROM CARAVELA	1974
1 VOLKSWAGEN TL – BRANCO	1973
1. FORD CORCEL – BRANCO	1973
1. FORD GALAXIE – VERDE METÁLICO	1972
1. MOTO YAMAHA – PURPÚREA	1972

OS REFERIDOS VEÍCULOS PODERÃO SER VISTORIADOS À RUA FELIPE SCHMIDT, 83 – Florianópolis – S.C.

CLÍNICA DE TUMORES

DR. ROBERTO MORIGUTI – CRM-SC 968
Cancerologista pela AMB e SBC
Quimioterapia antineoplásica, imunologia e imunoprofilaxia-vacinas - dos tumores
Consultório: Rua Deodoro, 22 - 3o. and. sala 35 - Ed. Dahil - FLORIANÓPOLIS–SC
Diariamente a partir das 16 horas.

ESCRITÓRIO DE ADVOGACIA

CAUSAS CÍVEIS, CRIMINAIS E TRABALHISTAS
COBRANÇAS E ASSESSORAMENTO
ADVOGADOS
AVELINO JOÃO DA SILVA – CPF 002645639 OAB/SC 1.541
ALIATAR FARIAS DE MEDEIROS – CPF 070287769 OAB/SC 1.956
Rua Felipe Schmidt, 27 – 2o. andar s/214 – Ed. Dias Velho.

FUSCÃO 71

Vende-se em ótimo estado, branco Lotus, c/rádio Blaupunkt, tratar à rua dos Ilhéus, 24 - apto. 505, fone 22-6114, dias úteis após 19:00 horas ou c/Zelador. Sábado e domingo durante o dia.

VANDA DE SOUZA SALLES
4o. TABELIÃO DE NOTAS E PROTESTOS EM GERAL

E D I T A L

Pelo presente Edital, ficam intimados a pagarem dentro do prazo legal, os títulos que se acham em cartório para cobrança os senhores:
LAERCIO COELHO – Rua Sete de Setembro, no. 125 - Nesta
JOSÉ FRANCELINO FILHO – Rua Geral - Rio Caveira - Nesta
MANOEL EUGÊNIO BOSSLE – Rua Vidal Ramos, no. 50 - Nesta
OLIVEIRA E GUIMARÃES LTDA. – Praça Nereu Ramos, 161 - Nesta
NADIR ESPÍNDOLA LINHARES – Av. Otto Gama D'Eça, 4 - Nesta
WALTER PINHO TEIXEIRA – Rua Jaú Guedes Fonseca, 1 - Nesta
OADI JOÃO PEREIRA – Rua Gentil Sandim - São José
NORBERTO FONTANELLA – Cohab, Quadra 59, lote 19 - Barreiros
LUIZ FERMINO HAMES – Av. Josué Di Bernardi, 108 - Nesta
J. M. SOUZA E FRANCISCO M. SOUZA – Picadas do Sul - São José
JOSÉ DANTAS FRANÇA – Jardim Santa Mônica - Trindade
IVO LUI RABELO – Rua Das Picadas – Faz. S. Antônio - São José
DICK BYRON GUSTAVO – Rua Urbano Salles, 8 - Nesta
ANTÔNIO RODRIGUES – Rua Des. Silvio Gonzaga, 18 - Coqueiros
ARY BATTISTELA – Rua Virgílio Godinho, 109 - Nesta
ABELARDO COELHO SILVA – Rua Hermann Blumenau, 47 - Nesta
ANA DA SILVA PUERTA – Rua S. Tomaz de Aquino, 178 - Nesta

Florianópolis, 19 de junho de 1975

Tabeliã

DESENHISTA (S)

Ambos os sexos. Colocação imediata. Ótimo salário mais comissões sobre vendas. Apresentar-se no horário comercial à rua Santos Saraiva no. 1135. DECORAMA – Móveis e Decorações Ltda.

ORAÇÃO AO MENINO JESUS DE PRAGA

Ao Menino Jesus de Praga, por uma graça alcançada. R.S.J.

DOCUMENTOS EXTRAVIADOS

Foram extraviados os documentos do veículo Ford 350, ano 1970, chassis F35GA707526, e inclusive o Certificado no. 271357 pertencente ao Sr. Jerônimo da Cunha. Placa TS-0245 - Gaspar - SC.

ORAÇÃO AO DIVINO ESPÍRITO SANTO

Espírito Santo, você que me esclarece tudo, que ilumina todos os caminhos para que eu atinja o meu ideal. Você que me dá o dom divino de perdoar e esquecer o mal que me fazem e que todos os instantes de minha vida está comigo, eu quero neste curto diálogo agradecer-lhe por tudo, e confirmar mais uma vez que eu nunca quero me separar de você, por maior que seja a ilusão material, não será o mínimo de vontade que sinto de um dia estar com você e todos os meus irmãos na glória perpétua. Obrigado mais uma vez. Por duas (2) graças alcançadas.

(A pessoa deverá fazer esta oração 3 dias seguidos, sem dizer o pedido, sendo que dentro destes três dias será alcançada a graça, por mais difícil que seja, publicando assim que recebê-la). J.A.S.

DECLARAÇÃO

O Sr. ABEL GHEDIN, declara que extraviou o Certificado de Propriedade de s/Camioneta marca Ford, ano/1958, cor marfim e amarelo, chassis no. F10AS8SBX13971, placas CR-4196.

Criciúma-SC, 19/6/75

CERTIFICADO EXTRAVIADO

Foi perdido o certificado de propriedade do veículo marca Fuscão 71, no. do certificado 687535, placa AA-9983, chassis 062736, pertencente ao Sr. Maurilio Santos.

APTO. NA AV. BEIRA MAR

Na zona de elite apto. de frente com três quartos, living, copa-cozinha, dep. de empregada, área de serviço. Carpetado, com armário embutido e ar condicionado. Preço - Cr$ 390.000,00.
Tratar na Rua Felipe Schmidt no. 27 - Ed. Dias Velho - sobreloja - salas 15/16/17 ou pelo telefone 223537 - Régis Imóveis - Creci 58

VENDE–SE URGENTE

Um terreno em Coqueiros com 330,00m2 – a 900 metros da nova ponte.
Um terreno na Praia do Meio – Coqueiros – situado à Rua Des. Flávio Tavares da Cunha Mello com área de 307,00m2.
Um terreno com área de 850,00m2 situado à Rua São Vicente de Paula – Agronômica.
Uma residência recém-construída, com 90% financiável com área de 136,00m2, contendo: 3 quartos; living; hall; sala de estar; escritório; banheiro social; WC de empregada: varanda e abrigo p/carro. Situada à Rua Terézio Carvalho Júnior - ESTREITO.
Tratar CONSTR. e Imobiliária JOWI Ltda.
Av. Ivo Silveira, 4.501 - Fones: 44-1902 e 440302 CRECI 17

CASA NOVA – ÓTIMO NEGÓCIO
Cr$ 270.000,00

LOCALIZADA NO JARDIM STA. MÔNICA, FRENTE PARA O ASFALTO, CONTENDO 3 QUARTOS (um com banheiro privativo) BANHEIRO SOCIAL, 2 SALAS, COPA-COZINHA, ÁREA DE SERVIÇO, DEPENDÊNCIA COMPLETA DE EMPREGADA E GARAGEM.
AZULEJOS DECORADOS ATÉ O TETO, TODA FORRADA SOBRE PARQUET (cor da forração ao gosto do comprador).
TRATAR NA RUA FELIPE SCHMIDT No. 27, ED. DIAS VELHO - SOBRELOJA, SALAS 15/16/17 OU PELO TELEFONE 223537 – REGIS IMÓVEIS – CRECI 58.

CIMENTO ?

COMERCIAL HIDREL TEM !
rua jeronimo coelho, 325
fones 22 0778 e 22 0988.
entrega a domicilio

Casa das Chaves e Fechaduras de Florianópolis Ltda.

Rua Araújo Figueiredo no. 9 – Fpolis – S.C.
qualquer tipo de chaves
Confecciona-se na hora
Atendemos a domicílio – Fone 3879

TRANSPORTADORA BLUMENAUENSE LTDA.

MATRIZ: BLUMENAU - SC

Rua João Pessoa, 1208 – fones: 22-1190 – 22-1300 –22-1950 – 22-0800
Filiais: Joinville, São Paulo, Belo Horizonte, Salvador, Recife, Rio de Janeiro, Curitiba, Porto Alegre, Caxias do Sul, Timbó, Itajaí, Brusque, Jaraguá, Rio do Sul e Florianópolis à rua São José, 376 – Fone 44-2937.

CASA NOVA 217,50m2

EM EXCELENTE ZONA RESIDENCIAL (só casas novas) NA TRINDADE, COM BELÍSSIMA VISTA, CONTENDO SALA LIVING (34,80m2) COPA-COZINHA, 3 QUARTOS (1 com banheiro privativo), BANHEIRO SOCIAL, LAVANDERIA, DEPENDÊNCIA COMPLETA DE EMPREGADA E GARAGEM PARA DOIS CARROS. ÓTIMO ACABAMENTO, AZULEJOS DECORADOS, TUDO DE PRIMEIRA.
PREÇO – Cr$ 550.000,00
TRATAR NA RUA FELIPE SCHMIDT No. 27, EDF. DIAS VELHO, SOBRELOJA, SALAS 15/16/17 OU PELO FONE 22-3537 – RÉGIS IMÓVEIS – CRECI 58

SINDICATO DOS CORRETORES DE IMÓVEIS DO ESTADO DE SANTA CATARINA

A V I S O

O Sindicato dos Corretores de Imóveis do Estado de Santa Catarina, comunica aos associados interessados que para o registro de chapas às eleições a serem realizadas no próximo dia 24 de setembro de 1975, na sede do Sindicato, sita à rua Arcipreste Paiva, 11 - 6o. andar - sala 605. – Edifício Praça XV, deverá ser observado, no que couber, o que prescreve o Art. 17 - Parágrafo único – Item I - da Portaria no. 3.437, de 20 de dezembro de 1974.

Art. 17 - O prazo para registro de chapas será de 20 dias, contados da data da publicação do Aviso resumido no Edital.

Parágrafo Único – O requerimento de registro de chapa, em quatro (4) vias, endereçado ao Presidente do Sindicato, assinado por qualquer dos candidatos que a integram, será instruído com os seguintes documentos:

a) ficha de qualificação de candidatos em quatro (4) vias assinadas;

b) atestado de residência fornecido por autoridade local, admitindo-se, também, documento relativo a conta de luz, água, telefone, imposto predial, rural ou sobre serviços;

c) cópia autenticada da Carteira de Identidade ou da Carteira de Trabalho e Previdência Social;

d) documento que comprove tempo de exercício da profissão ou atividade, na base territorial do Sindicato ou condição de titular, sócio ou Diretor, com poderes de representação da firma ou empresa a que estiver vinculado conforme seja candidato a eleição;

e) atestado de bons antecedentes, fornecido por autoridade competente.

§ 1o. – Estado o candidato ausente do município sede da Entidade Sindical por ocasião do registro da CHAPA que irá integrar, a sua assinatura poderá ser suprida por autorização expressa do próprio punho ou telegrama, com firma reconhecida, no primeiro caso, dirigido a quem encabeçar a CHAPA de Diretoria. O original desse documento será anexado à primeira via de requerimento de inscrição, juntando-se as demais vias, cópias autenticadas pelo Presidente em exercício.

§ 2o. – As quartas vias dos requerimentos de inscrição e da relação serão autenticadas pelo Secretário do Sindicato e devolvidas ao candidato que estiver promovendo o registro.

Florianópolis, 17 de junho de 1975

ADMAR GONZAGA – PRESIDENTE

COMUNICAÇÃO: As eleições do Sindicato dos Corretores marcadas para o dia 22 de julho p.v. foram transferidas para 24 de setembro de 1975.

---

astor

ARMARIOS EMBUTIDOS CATARINENSE S/A

Reduzindo o IPI -

Descontos Especiais
Financiamentos a longo prazo.

Chegou a hora de fazer uma remodelação em sua residência, escritório, ou loja. Tudo sob medida.

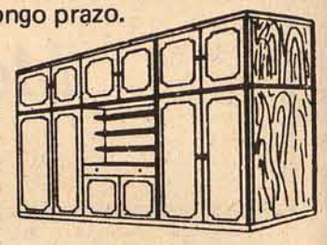

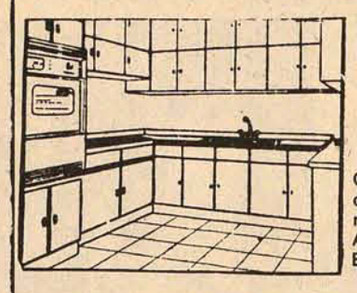

- QUALIDADE
- REQUINTE
- SEGURANÇA

Garantia e assistência técnica permanente. Entregas rápidas.
Atendemos o interior do Estado.

Revendedores do sistema RTS (módulos de vidro). Solicite a presença de um nosso decorador-orçamentista, sem compromisso.

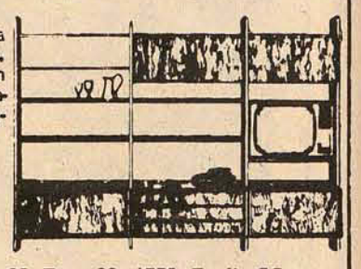

astor

Rua Rafael Bandeira, 55 - Fone: 22 - 4775 - Fpolis - SC.

A VENDEDORA DE APARTAMENTOS EM FLORIANÓPOLIS

– Av. BEIRAMAR NORTE – Edf. ANDRÉA – Apto. c/acabamento fino, todas dependências necessárias, o melhor da Beira Mar. Cr$ 550.000,00
R. Almirante Lamego – EDF. MARTINHO CALLADO apto. c/ 195m2 e fino acabamento. Todas dependências necessárias. Preço por m2 mais barato da Capital. Cr$ 475.000,00 e 425.000,00
R. Esteves Jr. no. 1 - no centro - em construção o edifício que igual no centro não há, entrega 10 meses. Todas dependências necessárias e mais salão de festas no térreo. Veja a obra e depois venha reservar sua unidade no Edf. DESEM. Medeiros Filho.
– KITINETES – no centro com 7.000,00 de entrada e 700,00 mensal. Garantimos revenda.
– PRÓXIMO ASSEMBLÉIA LEGISLATIVA – Edf. Mansão Lafontaine 2 quartos, sala de estar e jantar, cozinha, WC social, área de serviço, dep. de empregada, todo acarpetado, cortinado, armários embutidos em jacarandá, azulejos coloridos até o teto.
– TRINDADE - casa a Av. Lauro Linhares - toda de madeira, 3 quartos, sala de estar e jantar, WC com azulejo Eliane até o teto, área de serviço, jardim e garagem.
– CENTRO – Rua Dib Mussi - Apto. com 3 quartos, WC social, living, copa-cozinha, área de serviço, dep. empregada, armários embutidos, todo acarpetado, cortinado, condomínio barato, garagem particular. Cr$ 320.000,00 livre para financiamento.

ARIEL CRCI 17

PREDIBENS IMOBILIÁRIA LTDA
Edifício APLUB - Sala 85 Fones: 22-6756 ou 22-6099
FLORIANÓPOLIS – CRECI 25

VENDEMOS

BALNEÁRIO: Zona Nobre, residência nova com living, suite, 3 quartos, banheiro, sala de jantar, cozinha, dependência de empregada, área de serviço, garagem p/dois carros. Ótimas condições de pagamento.
COQUEIROS: Residência em fase de acabamento, com 227m2 de área construída, fino acabamento. Cr$360.000,00, pequena entrada, saldo financiado.
COQUEIROS: Casa nova de alvenaria com 3 quartos, living, sala de jantar, cozinha, dependência de empregada, banheiro, garagem para dois carros, central a gás. Cr$ 250.000,00 com amplo financiamento.
CAPOEIRAS: Casa nova de alvenaria, com 3 quartos, living, sala de jantar, cozinha, banheiro, dependência de empregada, garagem, área de serviço. Cr$ 15.000,00 de entrada, saldo financiado.
CANASVIEIRAS: Terreno medindo 5.000m2, a 300m da praia - Cr$ 100.000,00.
BARREIROS: Casa de alvenaria com 3 quartos, living, copa, cozinha, banheiro, garagem. Cr$ 126.000,00.

ALUGAMOS

COQUEIROS: Apartamento novo com 3 quartos, living, copa, cozinha, banheiro, dependência de empregada, área de serviço, garagem e sacada. Zona nobre, com ótima vista panorâmica.

TRATAR NA CONSTRUTORA E IMOBILIÁRIA BERCATON LTDA.
Rua: Cel Pedro Demoro, 1825
Fone: 44-2966 – CRCI – 41

VENDE-SE

Ótima casa de madeira em terreno de 119 m².
3 dormitórios, banheiro e demais peças.
Tratar à Rua José Abreu No.81 Estreito.

SINDICATO DOS EMPREGADOS EM EMPRESAS DE RADIODIFUSÃO E TELEVISÃO DO ESTADO DE SANTA CATARINA

EDITAL DE CONVOCAÇÃO

O Sindicato dos Empregados em Empresas de Radiodifusão e Televisão do Estado de Santa Catarina, convoca os associados no pleno gozo de seus direitos sociais, para a ASSEMBLÉIA GERAL ORDINÁRIA a ser realizada na sede social, à Rua Deodoro, 22 - 4o. andar - sala 41 (Casa do Jornalista), no dia 23 (vinte e três) do corrente, às 18 (dezoito) horas, em primeira convocação, e, na eventual falta de quorum, às 19,00 (dezenove) horas, em segunda e última convocação, com qualquer número de associados presentes, para deliberarem sobre a seguinte

ORDEM DO DIA

a) apreciação, discussão e votação, por escrutínio secreto, do Relatório da Diretoria sobre as atividades do exercício de 1974 e os respectivos Balanços Financeiro e Patrimonial Comparado, suas peças complementares e o Parecer do Conselho Fiscal;

b) apreciação, discussão e votação, por escrutínio secreto, da Previsão Orçamentária para o exercício de 1976 e o respectivo Parecer do Conselho Fiscal.

Florianópolis, 7 de junho de 1975.

(a) OSMAR AIRES TEIXEIRA
Presidente

Acervo: Biblioteca Pública SC - Hemeroteca Digital Catarinense

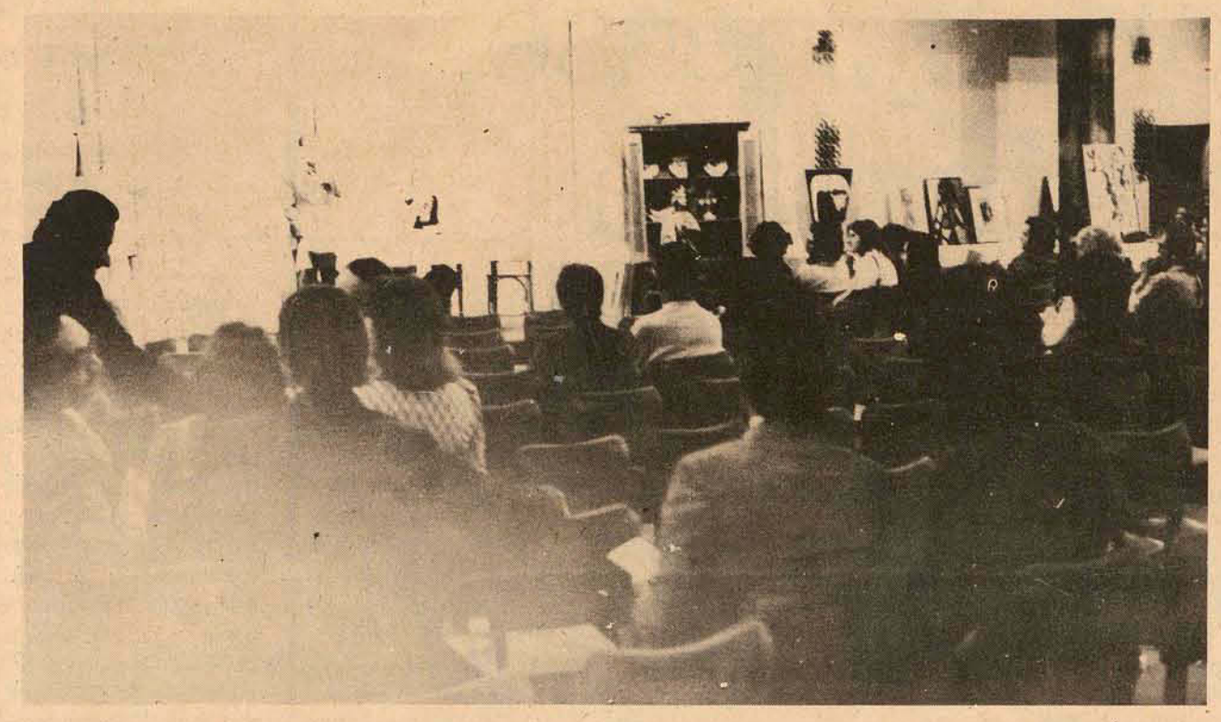

Leilão de arte realiza suas últimas ofertas hoje à noite

Iniciado na última quarta-feira, o leilão promovido pela Garage-2 será encerrado à noite no Clube 12 de Agosto.

Hoje à noite termina o leilão de arte que está sendo realizado desde quarta-feira no Clube 12 de Agosto, numa promoção da Garage-2, com a presença especial do conhecido crítico de arte, Harry Laus, responsável pelo pregão das obras, que em parte estão sendo vendidas em benefício do Educandário Catarinense e da Associação de Pais e Amigos dos Excepcionais – Apae.

Na primeira noite, apesar de ter começado com uma hora e 30 minutos de atraso, na esperança de que viesse mais gente, vieram apenas cerca de 30 pessoas. O primeiro lote, uma litogravura de Tisserand, com um preço inicial de um mil e 300 cruzeiros, não teve interessados. A segunda peça, um quadro a óleo de autor anônimo, da escola austríaca, "Cena Bíblica" acabou saindo por três mil e 700. O lance inicial era três mil cruzeiros.

O lote três, xilogravura de Álvaro Apocalypse, com lance livre, saiu por 600 cruzeiros. Depois, até o lote 15 não saiu mais nada. As grandes antiguidades (par de vasos alemães brasonados, um tapete persa, tapete chinês, móvel antigo e louça antiga) não saíram. Um quadro de Antônio Maia, um dos autores brasileiros mais em evidência, também não saiu. O lance inicial erax de três mil cruzeiros.

REPRODUÇÕES COM BOA SAÍDA

Quando chegou no lote 15, o leiloeiro resolveu movimentar e colocou os lotes extra-catálogos, de reproduções de artistas famosos. Foi com grande surpresa, porque enquanto não saíram muitas obras por preços bons, que um dos arrematantes presentes adquiriu, por mil cruzeiros, as duas reproduções do Scliar, que tinham lance livre.

Depois foram vendidas mais reproduções, todas por preços bons. A grande compra da noite, poderia se dizer, foi de Max Moura, que arrematou uma gravura em metal, "Abstrato" de Faiga Ostrower (prêmio internacional de Veneza em 1958, e que pela sua importância ocupa página inteira no Dicionário de Artes Plásticas do Brasil), por mil cruzeiros.

O comprador catarinense ainda não parece seguro em relação aos artistas nacionais, preferindo comprar obras de artistas catarinenses. É o caso de um quadro a óleo de Silvio Pléticos, "Natureza Morta", que acabou saindo por cinco mil e 600 cruzeiros, a maior compra da noite, e que antes do início do leilão, já tinha um lance inicial de três mil cruzeiros, confirmado por um interessado no dia 17, quando a Garage-2 apresentou as obras a serem leiloadas.

A pedido, voltou o lote 16, depois do final do leilão, de louça antiga, "Fruteira Borrão com prato separado", arrematada pelo lance inicial de três mil cruzeiros.

Hoje à noite, o leiloeiro Eduardo Rosa passará o martelo a Harry Laus, que trará consigo mais duas ou três obras de arte que serão "uma surpresa" segundo os organizadores, Alicinha Damiani e Sálvio Oliveira. Harry, que já foi crítico de arte de alguns dos grandes jornais do País e membro de vários júris, virá acompanhado de algumas personalidades da sociedade paulistana, interessadas nas obras que vêm sendo apregoadas, sobre as quais tomaram conhecimento através dos catálogos distribuídos pelo próprio Harry entre elas.

O leilão terá prosseguimento hoje, com mais de 60 lotes, e ao final, haverá uma revisão dos que não foram arrematados. A Garage-2 se responsabiliza pela autenticidade das obras apresentadas, e solicita aos licitantes que procedam aos exames que desejarem antes do início do leilão. Após o arremate, não serão aceitas desistências.

As obras poderão ser adquiridas através de financiamento pela Unibanco Financeira, sendo que no ato da compra deverão ser pagos 20 por cento mais cinco por cento referentes à comissão do leiloeiro. Os 80 por cento restantes poderão ser pagos em até 24 meses.

Bispos se reúnem para estudos sobre formação religiosa

O encontro foi realizado no Instituto Teológico onde 228 alunos recebem doutrinação religiosa. Na ocasião os prelados prestaram homenagem a Dom Jaime Câmara.

Os bispos das sete dioceses catarinenses estiveram reunidos na última segunda-feira, no Instituto Teológico, localizado na Trindade, visando um maior entrosamento com os professores e alunos daquele estabelecimento de ensino religioso. Segundo informou o Arcebispo Metropolitano, Dom Afonso Niehues, a visita teve caráter de confraternização, "tendo sido muito proveitosa, pois um dos assuntos mais focalizados foi a observação entre a parte teórica dos ensinamentos, confrontados com a prática.".

– Como será o padre de amanhã e como deverá ser a sua formação, se constitui numa das maiores preocupações dos bispos catarinenses, bem como dos professores do Instituto Teológico de Santa Catarina, esse últimos responsáveis diretos na formação dos jovens que se encontram na última etapa de preparação ao sacerdócio.

"A reunião – prosseguiu – foi extremamente proveitosa, pois houve oportunidade de um melhor entrosamento dos bispos com os professores e também com os alunos. Na ocasião não foram tomadas decisões importantes, pois o encontro teve caráter de confraternização".

Durante os contatos mantidos foi entronizado um quadro – homenagem ao cardeal Dom Jaime de Barros Câmara, natural de São José, falecido há pouco mais de quatro anos. O ex-Arcebispos do Rio de Janeiro foi fundador do Seminário de Azambuja no município de Brusque e grande incentivador das vocações sacerdotais e religiosas.

O Instituto Teológico de Santa Catarina – ITESC – tem como objetivo a formação teológica-pastoral para futuros presbíteros, agentes de pastoral e aprofundamento teológico para religiosos e leigos engajados em serviço da Igreja. O Itesc já está em seu terceiro ano de atuação educacional e formativa, contando atualmente com 228 alunos matriculados nos seus diferentes cursos. Desse total, 26 alunos dedicam-se à formação ao presbiterato, entre os quais serão ordenados sacerdotes no final deste ano.

Ao final, um encontro de confraternização.

O espetáculo estréia amanhã às 16 horas no cine Ritz. Domingo haverá duas sessões. Esta é a segunda vez que o Teatro da Juventude vem a Florianópolis.

Um show, em 3 sessões, para crianças.

A galinha é de verdade, os pintinhos também, e os ovos de ouro... Cacá Silveira, Marion Alberti, Zely Albuquerque e Otávio Luiz estarão amanhã, no palco do Cine Ritz, às 16 horas, para a estréia da célebre peça "A Galinha dos Ovos de Ouro", que o Teatro da Juventude do Rio de Janeiro está apresentando em sua II Temporada Nacional. No domingo a peça será apresentada no mesmo local em duas sessões: às 10h30m e às 14 horas. Com texto e direção de Luiz Artur e Carlos Abel, o espetáculo recebe também a assessoria técnica de Luiz Antônio e Alexandre Pereira Nunes.

COMUNICAÇÃO FÁCIL

O show permaneceu quatro meses em cartaz no Rio de Janeiro, período em que bateu recorde de público no gênero. E em consequência das obras que estão sendo realizadas no Teatro Álvaro de Carvalho, ela será encenada no Cine Ritz "sem qualquer prejuízo para os espectadores". Os ingressos, ao preço de Cr$ 15,00, estarão sendo vendidos no local. Aqueles que se apresentarem portando o "talão especial" que foi distribuído nas escolas, pagarão apenas Cr$ 10,00.

Conta Luiz Arthur que "A Galinha de Ovos de Ouro" é um espetáculo de fácil montagem e grande capacidade de adaptação, daí o fato de podermos nos apresentar no palco de um cinema e não no Teatro, que está fechado para reformas. É um trabalho simples, divertido, onde a criança sente-se inteiramente à vontade, participando ativa e espontaneamente de tudo o que ocorre no palco. Apesar de ser um espetáculo destinado às crianças menores, conseguimos dosar uma boa quantidade de humor sadio que atinge ao adulto. Acho que isso é sempre fun damental num trabalho para crianças, pois, se nós pretendemos criar o hábito do teatro no público infantil, é preciso também despertar o interesse do adulto, que é responsável pela ida da criança ao teatro.

Acentua Luiz Arthur que "se um trabalho para a gurizada não conseguiu estabelecer um vínculo de comunicação com o papai e a mamãe que levam o filho a assistir a um espetáculo, esse trabalho está deixando de cumprir integralmente todas as suas finalidades. Por isso a nossa preocupação inclui também o adulto".

Aquelas pessoas que assistiram a apresentação de "Aladim e a Lâmpada Maravilhosa" devem se lembrar "do cuidado que dispensamos a todos os detalhes que compunham o espetáculo e é para nós motivo de grande alegria voltarmos a Florianópolis, depois de dois anos, e ouvir ainda referências elogiosas a esse espetáculo". O êxito alcançado com "Aladim" deverá se repetir agora, diz Arthur, "embora a peça não tenha as características de uma superprodução. Mas nós procuramos suprir a parte visual com uma movimentação dinâmica bem ao gosto do público infantil".

– "A Galinha dos Ovos de Ouro" é um trabalho simples, em termos de montagem, mas que tem na comunicação direta com a criança a sua grande força. Realizada nos moldes da tradicional comédia francesa – relembrando uma aldeia da França no século XVIII –, o espetáculo consegue manter presa a si, durante todo o tempo, a atenção das crianças. Através de um texto simples, qualquer menino ou menina, de qualquer idade, consegue captar toda a estória, a ponto de se envolver emocionalmente com os personagens, num dos maiores fenômenos de participação espontânea que já pude presenciar.

Para a crítica especializada, o trabalho de Cacá Silveira, Marion Alberti, Zely Albuquerque e Otávio Luiz "está perfeito. Eles empregam toda a força de recursos e talento para construir seus personagens". O espetáculo é ainda qualificado como um "carrossel de emoções" e foi apresentado em mais de 20 cidades brasileiras. Depois da Capital, deverá ser apresentado em duas dessas três cidades: Itajaí, Criciúma, Tubarão.

Acervo: Biblioteca Pública SC - Hemeroteca Digital Catarinense

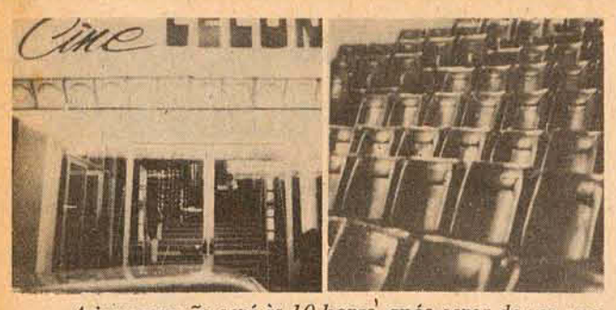

A inauguração será às 10 horas, após cerca de um ano.

A cidade ganha hoje um cinema bem equipado: Cecomtur.

O recém construído Cine Cecomtur, cujas obras foram iniciadas há cerca de 1 ano, será inaugurado hoje, com solenidade marcada para às 10 horas, tendo como convidado "o povo em geral". A bênção será dada pelo padre Pedro Koeller e após a solenidade serão projetados alguns documentários sobre atualidades. No período da tarde, a partir das 14 horas, com bilheteria funcionando, será projetado o filme inaugural "Viagem Proibida", com Sophia Loreen e Richard Burton. Ainda hoje serão realizadas mais três sessões, respectivamente às 16, 19,45 e 21,45 horas.

Além de ser uma casa de exibição cinematográfica altamente luxuosa, o Cine Cecomtur trará a cidade uma novidade. Aos domingos haverá sessões contínuas, com início às 14 horas, sendo a última a partir das 22 horas. O cinema conta com ampla sala de projeção, com capacidade para 320 lugares e uma tela de "nylon", com 12 metros de largura por quatro de altura. O piso foi totalmente acarpetado inclusive sob as poltronas, que são de couro marron.

O que mais desperta a atenção do espectador é a sala de espera, onde foram colocados sofás e poltronas construídos em linhas modernosas, com música ambiente totalmente independente da sala de projeção. As paredes foram em parte forradas com cortiça e tecido, os vários grupos de sofás são em cores onde predomina o roxo em várias tonalidades e marron em diversas gamas até o amarelo ouro.

O Cine Cecomtur possui quatro "toiletes", sendo dois masculinos e dois femininos. Dois foram construídos no corredor junto a sala de espera e os outros na parte de cima da sala de projeção. Os "toiletes" possuem azulejos decorados até o teto, têm sofá e música ambiente. A sala de projeção tem isolamento acústico, não havendo possibilidade de sons extèriores pertubarem a projeção. Foi construída num plano único, sua iluminação é toda indireta, através de luminárias e não possui galerias.

EQUIPAMENTO

O cinema está equipado com dois projetores "Triumpho" de 35mm e fabricação nacional, tipo exportação, com som em alta fidelidade. Será operado "por pessoal altamente especializado, recrutado nos quadros na própria empresa". Um sistema de ar condicionado central – único em cinemas da Capital – foi instalado por firma de Porto Alegre especializada em montagens de grandes sistemas no setor, garantirá o conforto dos espectadores.

A empresa tem por objetivo exibir sempre filmes selecionados, os quais deverão permanecer mais tempo em cartaz. O cinema funcionará nos horários habituais dos estabelecimentos congêneres na cidade, com sessões às 15, 19h45min e 21h45min. Aos domingos serão realizadas sessões contínuas, fato inédito em Florianópolis, mas já amplamente usado em grandes cidades.

Para o Cine Cecomtur, a empresa está reservando os melhores lançamentos cinematográficos do semestre, com o objetivo de "atender a faixa mais exigente do público espectador".

CRÍTICAS E SUGESTÕES

A empresa, através do seu diretor comercial Marco Aurélio Boabaid, solicita aos espectadores em geral, críticos e à imprensa, para que apresentem sugestões diretamente à gerência do estabelecimento, "evitando críticas paralelas e objetivando sobretudo manter o padrão na casa de espetáculo e se possível melhorá-los".

Para tanto, o cinema tem instalações próprias para a gerência, localizada junto a sala de estar. A empresa confiou os serviços de decoração do Cine Cecomtur ao decorador Jorge Barbato.

Concerto reúne Baldin e Studio de Música Antiga

A Pró-Música de Florianópolis estará realizando hoje, a partir das 20h30min, no auditório do Provincialado das Irmãs da Divina Providência, o terceiro concerto da temporada de 1975. O espetáculo estará a cargo do conjunto Studio de Música Antiga, formado por professores da Escola Superior de Música de Blumenau e terá a participação do tenor Aldo Baldin, sob a direção artística do professor Jorge Preiss. Os ingressos custam Cr$ 15,00, e estão à venda na Jane Modas, em frente ao Cine São José.

No programa do 3o. Concerto da temporada, em sua primeira parte serão apresentadas as seguintes obras: Saltarello – Itália, séc. 14; Hino: Congaudeant Catholici – Albertus Parisiensis, séc. 12; Magdalena degna laudare – Itália, séc. 13; Danse Royale – Anônimo, séc. 13; Nomem e solemnibus – Anônimo, séc. 13; Il Trotto – Itália, séc. 14 e Ich hâb in einem Gart' gesehn – Monachus von Salzburg, séc. 13.

Na segunda parte: C'est moi de mai – Clement Janequin, séc. 16; Con lagrima e sospir – Philippe Verdelot, séc. 16; Quarda-me las vacas – Luiz de Narvaéz, 1535; Três Lieder, extraídos de "Peter Schofers Liederbuch, 1513 e Danças de Terpsícore – 1612 de Michel Praetorius.

STÚDIO DE MÚSICA ANTIGA

Fundado em 1972, contando inicialmente com sete elementos, apresentou-se pela primeira vez junto ao Coral de Câmara da Escola Superior de Música de Blumenau, no 4o. Seminário Catarinense de Música. Participou de vários concertos de cunho didático feitos nas escolas primárias, ginásios, colégios e universidade de Blumenau.

No princípio de 1973, restringiu suas atividades devido a viagem de dois elementos do grupo à Europa, a fim de participarem de cursos de aperfeiçoamento e interpretação de música e instrumentos antigos. Teve participação ativa no 5o. Seminário Catarinense de Música, ilustrando ao vivo, aulas de História da Música na parte da Idade Média e Renascença, apresentando-se ainda na Escola de Música e Belas Artes do Paraná, em Curitiba.

Atualmente o grupo conta com nove elementos, entre cantores e instrumentistas. O repertório do Stúdio abrange desde o século 4 A.C. até o início do barroco, possuindo instrumentos necessários, como alaúde, violas de gamba, rebec, krummnhorn, rankett, para interpretar os mais variados tipos de músicas. A finalidade do Stúdio é familiarizar o público com a música de diversas épocas, estilos e instrumentos, tentando criar uma mentalidade mais aberta e sem preconceitos com relação à música antiga.

Compõem o conjunto os seguintes elementos: Melita Bona – contralto, sinos, percussão e flauta doce; Cassilda Canfield – contralto e percussão; Irene Flesch – rebec e contralto; Werner Isleb – baixo e rebec; Hans Hermann Ziel – viola da gamba, oboé d'amore e rankett; Gerhild Ziel – viola de gamba; Cely Moraes – soprano e percussão; Rose Praun – soprano, flauta doce e carnamusa; Jorge Preiss – tenor, violão, flauta doce, percussão e krummnhorn.

O êxodo catarinense para a Argentina

Eles permanecem o tempo suficiente para a realização de **bons negócios**

As agências de turismo da cidade estão qualificando como "inédito" o movimento de **turistas** de Santa Catarina que semanalmente se para a Argentina a fim de fazer compras, tais como: artigos de couro, blusas, roupas, tecidos, jóias, perfumes e tantos outros, a preços bastante acessíveis.

Paralelamente a este comércio, que nos últimos tempos passou a ser o principal objetivo das viagens, a Argentina é um verdadeiro mosaico de atrações turísticas, com especial destaque para Buenos Aires, uma das principais da América Latina, além da cidade das neves, Bariloche, principal atração turística.

Além dessas e outras cidades, muitos turistas aproveitam a oportunidade para um "pulinho" até Montevidéu, no Uruguai e Assunção no Paraguai, pois as distâncias entre estas Capitais facilitam a viagem.

A principal razão pela qual está havendo esta demanda de turistas catarinenses e de outros Estados para a Argentina, segundo reconhecem as próprias agências de turismo da cidade, é a grande desvalorização do peso argentino, além das facilidades proporcionadas pelas próprias agências financiadoras, que fazem todo o trabalho de aquisição das passagens, reserva de hotéis, e com pagamentos parcelados.

As próprias agências de turismo desta Capital – Bradesco, Besc, Encatur, Ilhatur e Holzmann são unânimes em reconhecer "o movimento rumo a Argentina atingiu cifras inéditas e para o mês de julho, tanto hotéis como passagens aéreas e terrestres não se consegue tão facilmente, pois está tudo lotado".

AS TENTAÇÕES:

Para o Gerente do Turismo Bradesco, Ronaldo José Waltrick, "todo mundo quer ir para a Argentina, pois lá os preços estão tentadores, principalmente roupas. Isto coincide com as férias escolares que estão começando e a neve que possibilita a prática de esqui em Bariloche".

As agências locais atendem os clientes de duas maneiras: viagens de excursão, cuja programação é previamente preparada pela própria agência ou então atendem os clientes que preferem fazer viagens individuais para qualquer ponto. Assim, por exemplo, a Turismo Holzmann está com uma excursão programada para o dia 21 de julho próximo com destino a Buenos Aires e Bariloche, com duração prevista de 11 dias. Também as demais agências programam viagens de férias aos principais pontos turísticos da Argentina, outros países da América Latina e Europa principalmente.

Para o Gerente da Besc Turismo, Valter Souza, "quem faz a programação é o cliente. Depende tudo da vontade dele. Nossa meta é não condicioná-lo, mas ficar condicionado a ele, por isso ele manda e nós fazemos o negócio". Ressaltou que "todo mundo quer viajar hoje em dia. Isto porque está mais fácil que antigamente. O financiamento das viagens tem ajudado em muito os interessados em conhecer o mundo".

COMO IR:

Para se dirigir até a Argentina, existem três opções principais: ir de automóvel por conta própria e caso não encontre local para hospedagem "pode arriscar a dormir no próprio carro", segundo afirma Tânia Regina Carpes, da Turismo Bradesco ou viajar por conta própria, pagando tudo a vista, porém com o perigo de não encontrar passagem e muito menos hotéis para hospedagem ou ainda, utilizar-se da maneira que atualmente todos estão procurando, que é viajar através de uma das empresas de turismo, com pagamentos facilitados e programações orientadas pela agência.

Para essas viagens podem ser utilizados aviões da Cruzeiro do Sul ou Aerolineas Argentinas, sendo que para apanhar estes aviões, os turistas de Santa Catarina se dirigem através da Varig, ou Transbrasil até Porto Alegre, ou então via rodoviária, utilizando-se os ônibus da Pluma que vêm de São Paulo ou TTL e Onda de Porto Alegre.

Quanto a modalidade de as empresas de turismo desta Capital, também são unânimes em afirmar que "todos dão maior preferência às viagens aéreas". Explicou Geny Taborda, do Besc Turismo, que "semanalmente através da nossa agência, cerca de 25 catarinenses se dirigem para a Argentina, dos quais 15 preferem utilizar o avião".

ALGUNS PREÇOS:

– Ultimamente o avião é mais utilizado, porque é barato e se ganha mais tempo", afirmou Ronaldo José Waltrick da Bradesco. Anotou ele que uma viagem aérea de Florianópolis – ida e volta até Buenos Aires custa Cr$ 1.517,00, enquanto que em ônibus leito custa aproximadamente Cr$ 1.000,00, também ida e volta. Em ônibus simples (sem ser leito) a passagem é de Cr$ 481,00.

Afirmando que "ao lado das notícias alarmantes quanto ao terrorismo na Argentina, nosso pessoal vai e volta àquele país com toda a tranquilidade e sem nenhum problema", disse ainda que o preço de uma viagem área – ida e volta, passando por Montevidéu, custa hoje Cr$ 1.611,80 e a Cruzeiro do Sul acaba de colocar 8 vôos de ida e 8 de volta aquele país para atender a grande procura dos turistas. Isto fora dos dois vôos diários que a Cruzeiro mantém".

Os hotéis, segundo a Ilhatur, são todos de primeira qualidade e com preços bastante acessíveis. Por isso muita gente lá permanece até mais de uma semana, em virtude do baixo preço da hospedagem e alimentação".

Para se dirigir a Argentina, os turistas estão praticamente isentos das preocupações de origem burocráticas. Basta apresentar a Carteira de Identidade emitida pelo Instituto Médico Legal, vacina internacional contra a varíola. Para menores é exigida autorização do Juiz.

PORTUGAL RECEPTIVO

Em visita feita ontem às agências de turismo desta Capital, o agente da Tap – Transportes Aéreos Portugueses – e que esteve recentemente em Portugal afirmou que "lá está tudo normal. A vida continua barata. O povo está alegre. O turismo no início sentiu um pouco de retração, mas agora está tudo normal e o movimento àquele país é grande. Todo mundo parece que quer visitar o chamado "novo Portugal".

Acentuou que "de modo geral, muita gente começou a viajar nos últimos tempos para qualquer parte do mundo. O fenômeno da Argentina é explicável face a tendência atual que todos parecem ter para conhecer o mundo. Aproveitar as oportunidades".

É NEGÓCIO:

Conforme explicou Bernadete Viegas, que por três vezes já viajou a Buenos Aires "vale a pena ir até a Argentina para fazer compras e turismo. O povo é culto e educado. Não há problemas de assalto. Nem existe pedintes nas ruas. Os problemas políticos não atingem os turistas. Ninguém percebe absolutamente nada. A cidade de Buenos Aires é um espetáculo. É limpa com grandes jardins e bem planejada. Os hotéis e a alimentação são baratíssimos comparando-se com os nossos.

Dentre os restaurantes típicos populares encontrados em Buenos Aires, pode-se citar: La Estância, Lá Cabaña, Palácio de las papas fritas, La Veda e entre os restaurantes mais requintados: La garol del Rei, Le Bec Fin, Suissair e inúmeros outros.

Quanto ao hotéis "são muito bons e baratos" afirmou Bernadete Viegas. Ha exemplificou da seguinte maneira: Com a importância que se gasta para permanecer uma semana no Rio de Janeiro, pode-se permanecer tranquilamente três semanas em Buenos Aires. Isto em hotéis de igual categoria".

A desvalorização do peso (atualmente um cruzeiro custa oito pesos aproximadamente) "está chamando os brasileiros para fazer compras e passear em Buenos Aires, Bariloche, pois agora começa a neve, e é comum se ouvir o português no meio da fala espanhola".

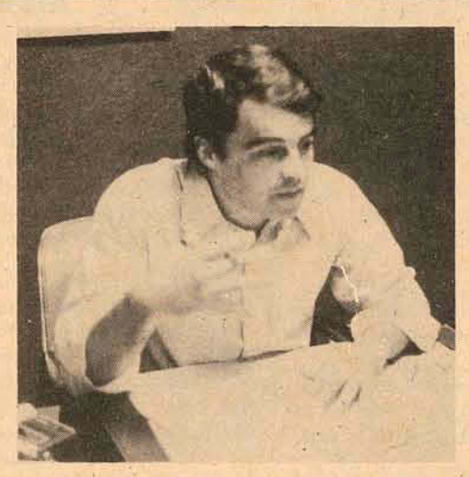

Ronaldo Waltrick (D) garante que "lá os preços estão tentadores" graças a queda do peso. Valter Souza: "o financiamento das viagens tem ajudado em muito".

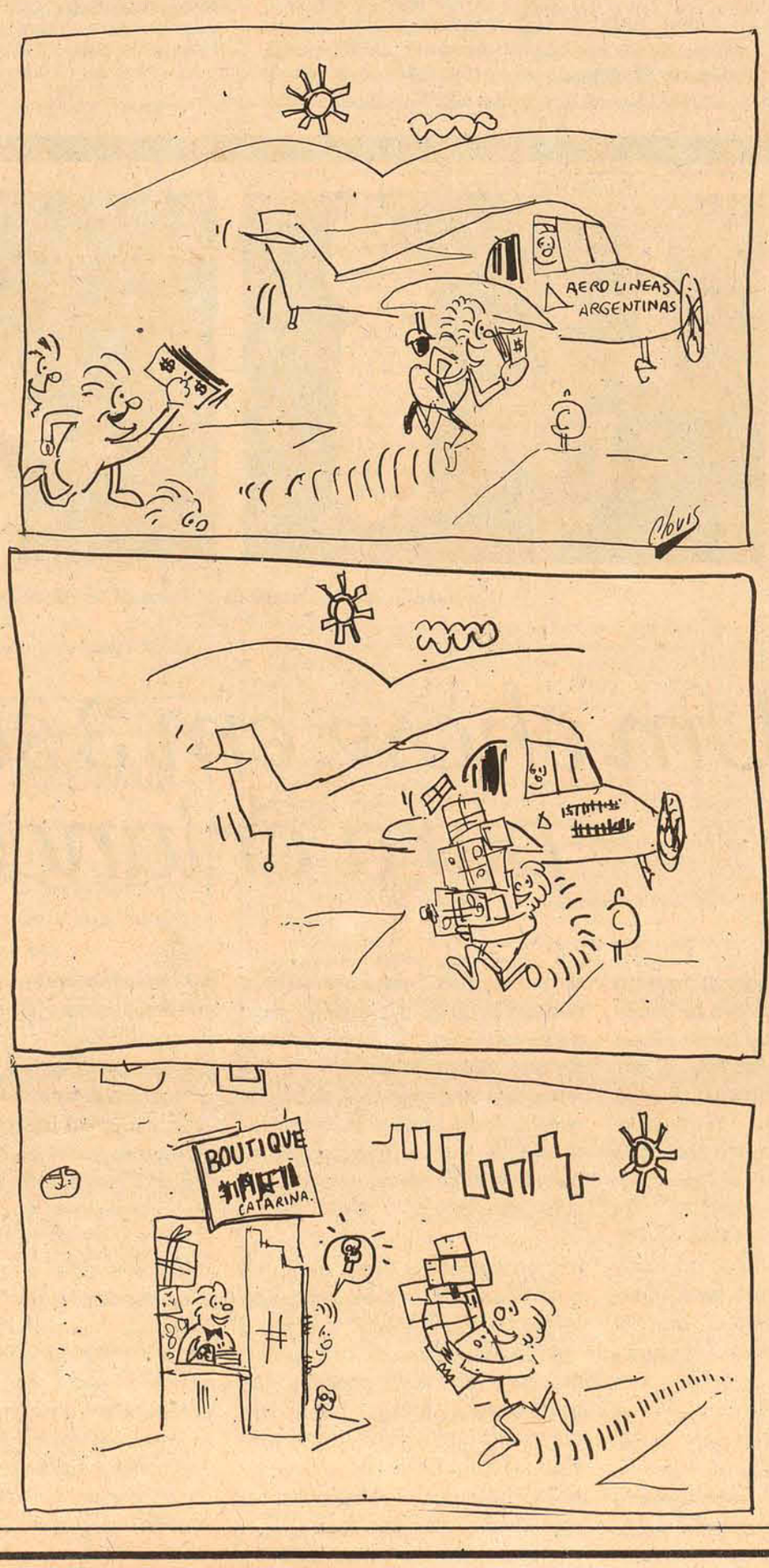

Exames supletivos começam no dia 17

Há 7.282 candidatos inscritos nas 14 coordenadorias regionais de educação.

Faltando menos de um mês para o início dos Exames Supletivos – que se realizarão nas 14 Coordenadorias Regionais de Educação de Santa Catarina nos dias 17, 18 e 20 de julho – a Comissão Central organizadora do concurso está recebendo agora as listagens dos alunos, sua divisão por disciplinas e por salas, num trabalho elaborado pela empresa Cetil, de Blumenau.

São 7.282 candidatos inscritos sendo 2.778 para o 1o. grau e 4.504 para o 2o. grau, e que estão distribuídos por salas que conterão no máximo 30 alunos. As provas estão sendo elaboradas por uma Comissão Especial, sendo que será necessária a confecção de cerca de 30 mil provas que servirão aos candidatos nas diversas disciplinas.

Para o dia 7 de julho, a Comissão dos Exames Supletivos programou a realização na 1a. Coordenadoria Regional de Educação, com sede em Florianópolis, e com endereço à rua Pedro Demoro 1966, o treinamento de coordenadores e fiscais dos exames em cada uma das 14 Coordenadorias. Serão 14 coordenadoes e 14 fiscais que receberão instruções sobre normas de funcionamento do Exame Supletivo desde a identificação do candidato até o procedimento de entrega das provas para envio à empresa computadora.

Posteriormente este pessoal treinado em Florianópolis voltará às suas sedes devendo transmitir aos demais fiscais subordinados as mesmas instruções. Quanto a apresentação do resultado das provas, informa a Comissão dos Exames Supletivos, que o contrato firmado com a Cetil, de Blumenau, dá-lhe um prazo de 15 dias para entregá-los.

Mais um curso sobre prevenção de incêndios

Iniciado ontem, o treinamento será encerrado hoje: como utilizar os extintores.

Funcionários da Escola Técnica Federal de Santa Catarina, de A. Gonzaga e Emedaux além de outros interessados, participaram no dia de ontem e concluem hoje o Curso de Prevenção de Incêndios que se realiza no auditório da ETEFESC, promovido pela Cia. Hansen de Joinville, em conjunto com Philippi Veículos de Florianópolis.

O Curso demonstra a necessidade da prevenção contra incêndios em qualquer ambiente para garantia de liquidação rápida de qualquer princípio de incêndio além de também ensinar meios "de manutenção de ordem e calma durante algum incidente". Consistiu de apresentação de um filme elaborado por ocasião do incêndio no Edifício Joelma, em São Paulo, a 1o. de fevereiro de 1974, cedido pelo Corpo de Bombeiros da Capital no qual se projeta todo o desenrolar da tragédia e as causas de sua propagação, por falta de prevenção. Posteriormente, o inspetor de segurança da Cia. Hansen, Ivan Martins, proferiu aula sobre a "química do fogo", apresentando-se posteriormente os extintores de incêndio fabricados pela Companhia de Joinville para ensino de seu manejo. O curso será encerrado com prática do uso dos extintores.

Acervo: Biblioteca Pública SC - Hemeroteca Digital Catarinense