

O TEMPO — Pressão atmosférica média: 1009,0 milibares. Temperatura média do dia: 20,2 graus centígrados, com um máximo de 27,9 graus no ponto de maior insolação e um mínimo, à noite, de 14,9 graus (no planalto a média mínima será de 07,4 graus). Estado médio do céu: cumulus, stratus, de meio claro a encoberto. Nevoeiro noturno no litoral, margens de rios e serras. Estado médio do tempo: com instabilidades passageiras no litoral, esparsas, chuvas no planalto. Estado geral: instável, passando a completamente bom. Previsão: A. Seixas Netto.

O ESTADO

Florianópolis — Sexta-feira 06 de junho de 1975 — Ano. 61 — No. 18.036 — Edição de hoje 16 páginas — Cr\$ 1,50

EMPREITEIROS DE OBRAS PÚBLICAS — A Associação Catarinense de Empreiteiros de Obras Públicas, está convidando os seus associados, para a Assembléia Geral Ordinária, que realizará hoje, dia 6 de junho, com início às 10 horas, em sua sede social, à rua Felipe Schmidt, 58, sala 601. Na ordem do dia, além de outros assuntos de interesse da classe, se dará a eleição da nova Diretoria da Entidade.

Dib assume Prefeitura e anuncia governo político

O deputado Dib Cherem assume hoje a Prefeitura de Florianópolis, em solenidade presidida pelo Governador Antônio Carlos Konder Reis, às 11 horas, no Palácio dos Despachos. Às 11h45m, receberá o cargo das mãos do prefeito interino Waldemar da Silva Filho. Suas metas prioritárias e sua equipe de trabalho estão na entrevista da página 16.

Petrônio prega a conciliação de facções na Arena

Página 5.

Petrobrás dá nome de "Joinville" a navio de sua frota

Página 10

Jayson nega crise no MDB com focos na bancada

Página 3.



O novo Prefeito da Cidade pretende estabelecer prioridades a partir da aprovação do Plano Diretor.

Política

Bornhausen vê Arena em ascensão, ao receber Petrônio

Para o Sr. Jorge Bornhausen, o Senador Petrônio Portela encontrará em Santa Catarina uma Arena revigorada, em relação às últimas eleições: "a campanha de filiação foi um sucesso e agora a Arena se integrou ao binômio "governo-partido". (Pg. 3)



CLÁSSICO

Figueira vai de Moenda e Avaí tem treino hoje

Só Marcos não participou do coletivo realizado pelo Figueirense ontem à noite no Orlando Scarpelli. Mas o time está definido, com Moenda na zaga. Áureo vai escalar o Avaí hoje, depois do treino coletivo pela manhã (Pg.8)

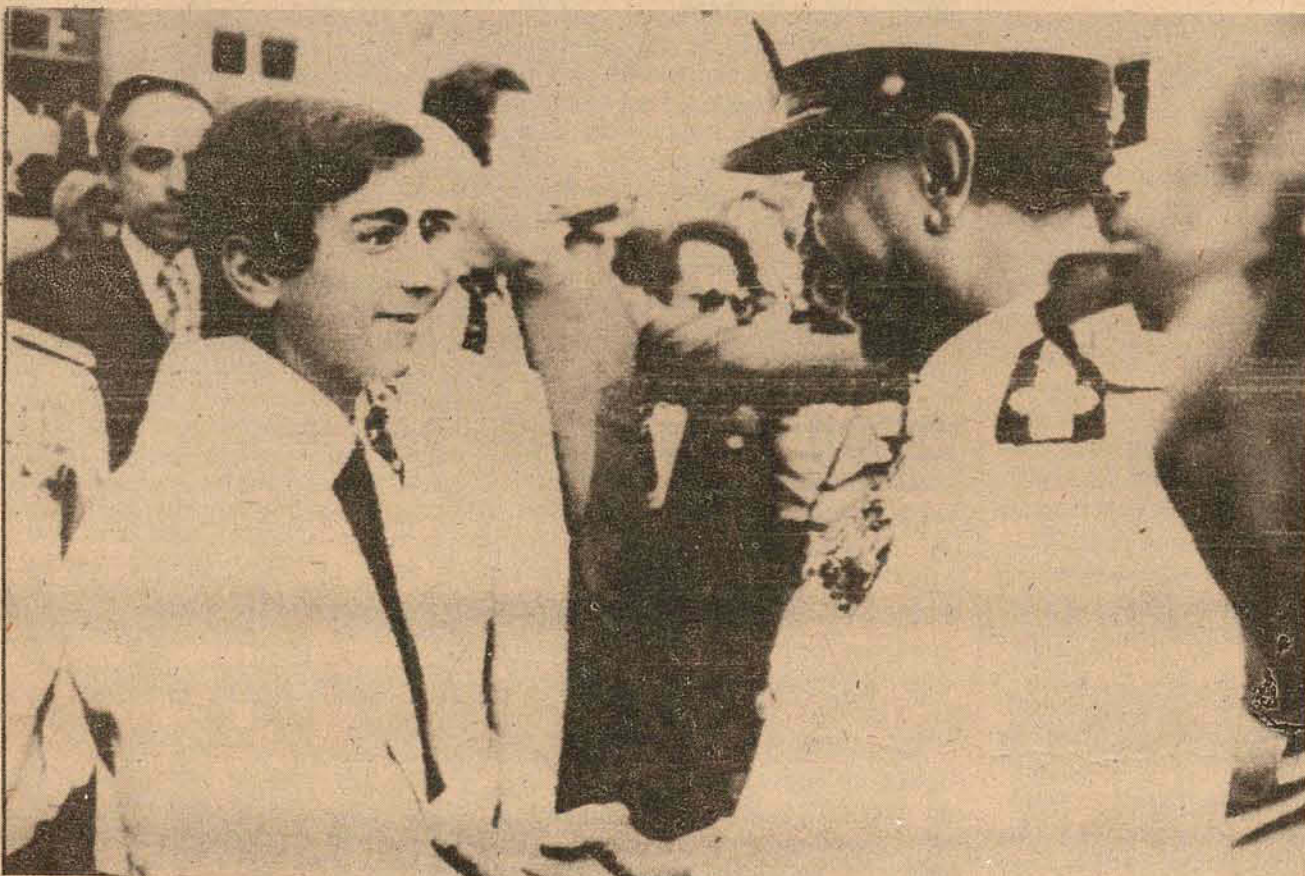

Envergando o uniforme de Comandante-em-Chefe da Marinha Egípcia, Saad cumprimenta o filho do Xá do Irã, na reabertura de Suez. (Pg. 2)



O Correio instalou 14 dessas caixas coletoras de correspondência na Cidade, propiciando o aviamento de cartas nos bairros. (Pg. 16)

França leva técnica de Santa Catarina para a pesca

Página 9.

Opep aumenta de 30 a 35% o petróleo bruto em setembro

Página 2.

Christina Onassis doa metade da fortuna do pai à caridade

Página 2.

Heleno Nunes confirma: Figueirense está no Nacional

Página 8.

Petróleo

Opep pode elevar os preços em até 35 por cento

Segundo o presidente do Banco Central do Irã, o petróleo bruto poderá sofrer um aumento considerável, ou seja, cerca de 30 a 35 por cento.

Nova Iorque — O presidente do Banco Central do Irã anunciou em Teerã que a Organização dos Países Exportadores de Petróleo — Opep — deverá elevar o preço do petróleo bruto em setembro de 30 a 35 por cento. O representante norte-americano da Companhia Nacional de Petróleo iraniano publicou também um anúncio de página inteira no New York Times ontem afirmando que "um futuro aumento nos preços do petróleo pelos membros da Opep tornou-se uma necessidade econômica".

De outra parte, o consultor econômico do governo da Arábia Saudita afirmou também ontem, em entrevista ao Wall Street Journal de seu país está abandonando sua posição contrária a um outro aumento nos preços do petróleo. Os países da Opep concordaram em manter o preço do petróleo até setembro deste ano depois de quadruplicá-lo para 12 dólares por barril em 1973.

OUTRA CRISE?
Os investidores de Nova Iorque recebem que o aumento de preços leve a outra aguda crise de inflação este ano. De fato, as advertências da Arábia Saudita e do Irã sobre o próximo aumento do petróleo já fez baixar as ações na bolsa de valores de Nova York ontem.

Mesmo assim alguns técnicos norte-americanos duvidam que os países produtores de petróleo consigam manter o aumento de preços. É o caso do especialista norte-americano em petróleo, Samuel Nakasian, que durante 25 anos representou companhias de petróleo independentes de menor porte. Ele acha que o problema agora não é mais saber se os países consumidores podem pa-

gar mais, mas sim saber se os países produtores podem continuar produzindo menos. Aos preços atuais, a União Soviética e a China estão interessadas em concorrer no mercado.

Segundo Nakasian, "os soviéticos já têm condições de exportar atualmente um milhão de barris por dia para a Europa Ocidental. A China está enviando, principalmente para o Japão, 200 mil barris por dia.

As razões do aumento

O presidente do Banco Central do Irã, Mohamed Yeganeh, explica as razões que poderão levar a Opep a decretar um novo aumento: "Não podemos continuar esperando que os membros da Organização dos Países Exportadores de Petróleo paguem o preço do fracasso das nações industriais em conter sua inflação".

Disse que o preço dos produtos importados pelos países da Opep das nações industrializadas aumentaram 40 por cento no ano passado, e segundo estimativas, deverão aumentar de 10 a 15 por cento a mais em setembro, quando terminar o atual congelamento nos preços do petróleo bruto.

— Dessa forma — explica Yeganeh — os membros da Opep perderão no mínimo 30 a 35 por cento do poder aquisitivo dos dólares recebidos.

E lembra: "Os membros da Opep demonstraram sua boa vontade ao congelarem os preços do petróleo por um período suficientemente longo, e mostraram sua disposição de dialogar com os países industrializados. Até o momento, entretanto, tem enfrentado apenas manobras e medidas de provocação". E conclui: "Os membros da Opep não têm outra alternativa senão agir no mais breve espaço de tempo possível no sentido de proteger seu poder aquisitivo, de maneira justa e baseando-se num critério objetivo.

Yeganeh será o presidente da delegação do Irã na reunião da Opep, porque o representante habitual, o ministro do Interior Amuzegar, está ocupado com campanhas eleitorais.

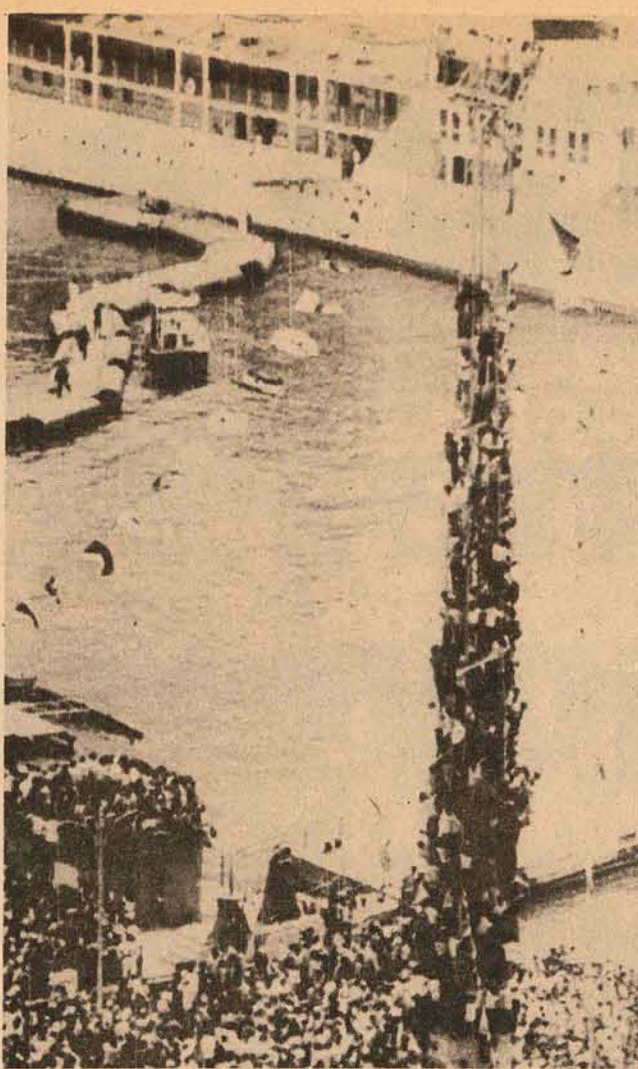

Christina: metade da fortuna doada

Atenas — A multimilionária Christina Onassis, de 24 anos, filha do falecido magnata grego Aristóteles Onassis, teve um repentino ataque de generosidade e anunciou que metade da fortuna deixada por seu pai será entregue a "obras de caridade e bem-estar social". Ela fez esta nota à imprensa: "De acordo com as instruções e desejos do meu extinto pai (...) e em memória de meu irmão Alexander Onassis, se estabelecerá em Vaduz, Liechtenstein, e/ou outro local, uma fundação de bem-estar público, com o propósito de fundar e dar assistência a obras de bem-estar público, o que foi desejado expressamente por meu pai, com o entendimento de que a maior parte de suas atividades abrangerá a Grécia". A declaração não menciona expressamente o montante da fortuna deixada por Onassis, que é calculada em um bilhão de dólares, pelo menos.

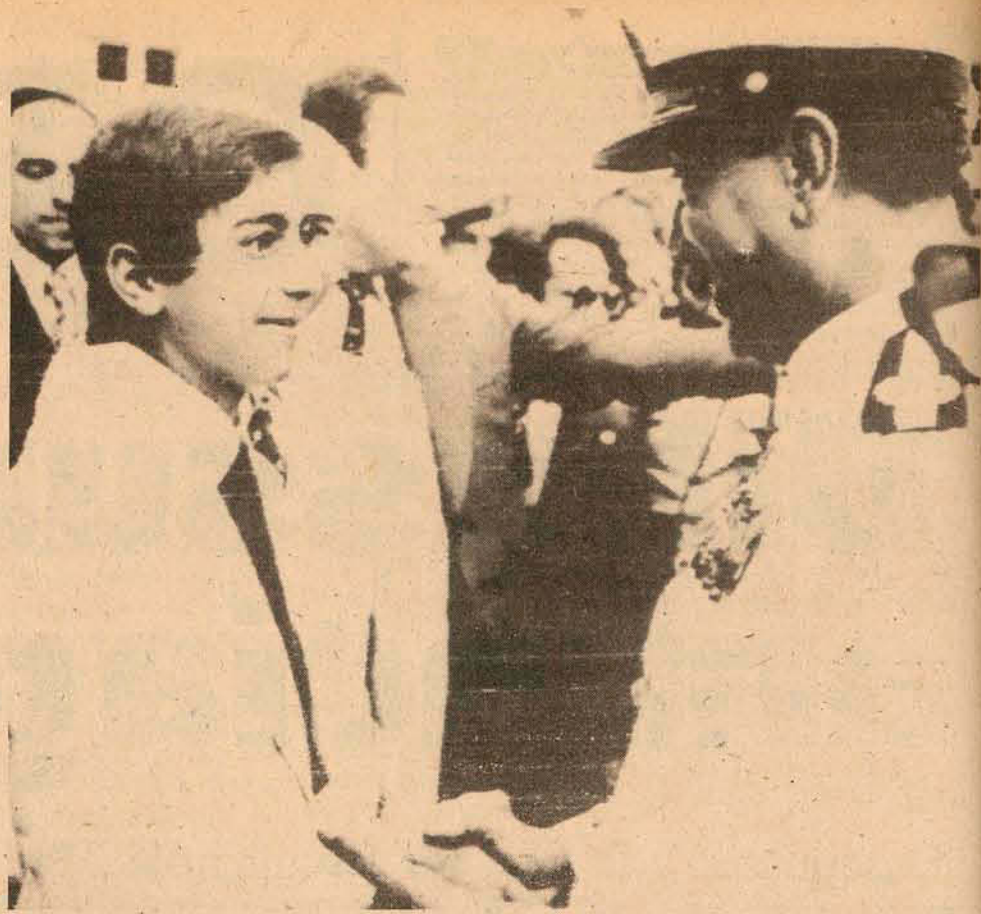

Sadat, outras autoridades egípcias e o filho do Xá do Irã, convidado especial, fizeram a travessia do canal num destróier.

Egito: a festa da reabertura do canal de Suez

Port Said — "Hoje é um dos dias mais felizes de minha vida", disse sorrindo, na ponte do comando do destróier "Seis de Outubro", que liderou um comboio de navios, o presidente egípcio Anwar Sadat, nas cerimônias de reabertura do canal de Suez.

Segundo Sadat, a reabertura do canal é uma parte vital de todo o processo de pacificação: "Quando abri o canal, quis expressar, através desse gesto, que da minha parte já começou o processo de pacificação, apesar do senhor Rabin (primeiro-ministro israelense) tentar diminuir a importância desse passo".

Sobre o problema de não permissão de tráfego de cargas israelenses, militares ou não, através do canal, Sadat afirmou: "O passo dado por Israel esta semana é verdadeiramente animador (o governo judeu reduziu suas forças próximas à via), porém essa questão dos carregamentos não se constitui realmente um problema. A questão é se vamos ou não prosseguir no proces-

so de pacificação".

O presidente foi acompanhado na travessia do canal pelo general Abdel Gamas, ministro da Guerra, pelo primeiro-ministro Manduh Salem e outras autoridades e, ainda, o convidado de honra, o príncipe herdeiro do Irã Reza Pahlevi.

Milhares de egípcios aglomerados nas margens do canal ou a bordo de embarcações que seguiam o destróier davam vivas à passagem do presidente e Sadat lhes respondia acenando com os braços.

Marujos, moças, rapazes e velhos marinhos usando turbantes brancos e coletes negros lotavam as embarcações, que seguiam o destróier por quase meia hora. Muitos se deparavam nos mastros e gritavam "Sadat, Sadat". Outros aplaudiam e dançavam ao ritmo de tambores e flautas de bambu.

No estuário de Port Said, o destróier passou sob um "arco" formado por duas grandes chapas flutuantes, com o farol Ramés, o Grande, e suas tropas. Nesse momento, o canal foi oficialmente aberto.

Bolívia: a difícil negociação de uma saída para o mar

La Paz — O chanceler boliviano Alberto Guzman Soriano reiterou ontem que a solução para o problema da mediterraneidade de seu país deveria ser debatida pelo Peru e Chile. Segundo ele, "a solução ideal deve partir do entendimento e compreensão" desses dois países.

Acréscitou que a Bolívia "tem uma estratégia que contempla diversas opções para um acordo". As declarações do chanceler foram formuladas num momento em que parece tomar conta do país certo desânimo pela aparente ineficácia do restabelecimento das relações diplomáticas com o Chile.

Os dois países reataram a primeiro de fevereiro deste ano, depois de 13 anos de interrupção, logo depois de uma entrevista entre os presidentes Hugo Banzer e Augusto Pinochet. A Bolívia considerou o restabelecimento de relações com um passo importante para resolver seu problema: uma saída para o mar, que perdeu desde que foi derrotada na guerra contra o Chile, de 1879 a 1883.

O outro país derrotado nessa guerra foi o Peru, aliado da Bolívia, sendo obrigado a entregar ao Chile todo o território de Tarapaca, atualmente a região norte

chilena. E, de acordo com um tratado assinado em 1929 entre estes dois países, o Chile está obrigado a consultar o Peru sobre qualquer cessão de territórios que já foram peruanos.

Soriano disse que o governo fará em breve um comunicado sobre o curso das conversações com o Chile: "Atualmente seria difícil, porque daria origem a resoluções apressadas que não estariam de acordo com uma gestão tão importante para o país". Falou ainda que respeita "a inquietação de nosso povo, porém devemos ter paciência".

Espanha: por que Garcia Lorca foi assassinado?

Madrid — Quase 40 anos depois, os espanhóis começam a conhecer os pormenores de um dos fatos mais misteriosos da guerra civil: a morte de Federico Garcia Lorca, o mais famoso escritor do país no século XX.

"Garcia Lorca Asesinado: Toda la Verdad" é o nome do livro que acaba de ser posto à venda na Espanha. Seu autor, José Vila-San Juan, é o primeiro a ter coragem de revelar em público, no país, as circunstâncias da morte do poeta. Para a maioria dos espanhóis, o livro revela um dos segredos mais bem guardados da guerra civil, centro de várias conjecturas.

Vila-San Juan conseguiu os dados de seu livro em entrevistas com várias pessoas que tiveram participação direta no incidente e em obras sobre o tema publicadas anteriormente fora da Espanha. O livro, porém, não responde a todas as perguntas sobre o assunto, evidentemente porque o autor não quis pôr em risco a sua segurança ou a de seus informantes.

OS ÚLTIMOS DIAS

A maior parte do livro se refere aos últimos dias de vida do poeta, fuzilado no dia 20 de agosto de 1936, amarrado e de costas para o pelotão, menos de um mês depois de iniciada a guerra civil que levou o franquismo ao poder. Vila-San Juan narra que Garcia Lorca deixou sua casa de campo em Huerta de San Vicente, Granada, no dia 4 de agosto: tinha medo de ser preso pelos direitistas rebeldes contra o governo republicano.

Refugiou-se com a família na casa de um amigo, o poeta Luís Rosales. Lá foi preso, no dia 16 de agosto, por um grupo de homens armados, chefiados pelo deputado Ramón Ruiz Alonso, do partido direitista Ceda. O poeta foi levado ao edifício do "governo" civil de Granada. Ali ficaria até ser levado, sob grande sigilo, a fuzilamento, com mais quatro pessoas, nos subúrbios da cidade de Viznar.

O livro conta que Rosales e seu irmão fizeram o possível para salvar Garcia Lorca, chegando a travar uma forte discussão com Ruiz Alonso e com o governador de Granada, major Valdes. Mas os motivos do fuzilamento nunca foram conhecidos. No entanto, presume-se que os direitistas rebeldes, naquele época de ascensão do nazi-fascismo, resolveram matar o poeta simplesmente porque era um homem odiado por suas idéias liberais.

E também é significativo que o governo de Franco continue a proibir homenagens públicas ao escritor, mesmo por parte de sociedades literárias. Em ocasiões anteriores, cerimônias como estas transformaram-se em manifestações contra o regime.

Perez: a Venezuela não tem "interesses colonialistas"

Caracas — O presidente Carlos Andres Perez declarou que a Venezuela não concedeu empréstimos aos demais países latino-americanos visando assumir a "liderança" ou uma posição de "predomínio" na região.

Falando ao Congresso na noite de ontem, Andres Perez citou o Fundo de Investimentos da Venezuela como um dos principais órgãos criados durante o ano. Esse fundo, encarregado de canalizar empréstimos nacionais e internacionais, terá um capital de seis bilhões e 774 mil dólares até o fim do ano e em quatro anos ascenderá a 15 bilhões e 116 mil dólares.

A Venezuela firmou um acordo com os países da América Central para a venda de petróleo, financiando parte do preço a longo prazo. Esse mesmo sistema seria empregado posteriormente com a Colômbia, Argentina e Peru, países com os quais negocia a venda de combustível.

— Essa cooperação não constitui uma dívida. Corresponde tanto aos interesses do país quanto aos da América Latina, sem pretensões de liderança nem de predomínio ou prepotência na região — declarou o pre-

sidente em seu pronunciamento.

ANTI-IMPERIALISTA

Os partidos políticos opositores têm criticado o governo por sua política de empréstimos para o exterior, alegando que há muitos problemas ainda por resolver internamente.

No entanto, Perez diz que "o Fundo de Investimentos da Venezuela, além de cumprir o propósito de conservar o valor dos recursos excedentes e mantê-los disponíveis para novas inversões, realizou notável atividade de cooperação internacional".

Perez falou também, referindo-se às nações industrializadas, que a Venezuela "repudia sincera e ativamente os velhos métodos da diplomacia e das relações internacionais do passado, que deram lugar à exploração de nossos povos, ao colonialismo e ao imperialismo".

Nos meios diplomáticos, a declaração do presidente de que a Venezuela não procura nenhuma hegemonia foi uma resposta a supostas afirmações feitas nas Antilhas, sobre o "interesse colonialista" do país, que recebe em média 27 milhões de dólares diários pela venda de seu petróleo.

Argentina: trabalhadores começam a pressionar governo

Buenos Aires — As negociações entre os empresários argentinos e os trabalhadores com vistas à renovação dos contratos de trabalho estavam ontem praticamente paralisadas, originando novos conflitos trabalhistas. Por isto, já se comenta que o governo poderá suspender as deliberações partidárias e conceder um aumento geral de 38 por cento.

As divergências entre trabalhadores e empresários começaram no início da semana, quando o poderoso sindicato dos metalúrgicos ameaçou retirar-se das negociações ante à negativa dos empresários de concordar com uma reclassificação de categorias e outras medidas sociais. Os metalúrgicos são o sindicato social e politicamente mais importante do país e sua decidida posição impediu os outros sindicatos de continuarem

suas negociações.

Acredita-se que a paralisação das negociações poderia ser o ponto de destaque no discurso que a presidente Isabel pretende fazer amanhã.

Nos meios sindicais e do governo aumentaram os temores quanto um possível recrudescimento dos conflitos trabalhistas. Os funcionários do ministério dos Transportes realizaram quarta-feira à noite uma assembleia e ameaçaram empregar a força se não forem incluídos nos convênios que a associação dos funcionários públicos eventualmente venha a assinar.

Eletricistas navais, trabalhadores da indústria vinícola, empregados das indústrias de petróleo e laticínios afirmaram também que nas próximas horas vão endurecer sua posição caso não se definam as negociações paritárias.

Pinochet decreta novas medidas para salvar economia chilena

Santiago do Chile — O governo chileno anunciou ontem novas medidas de emergência econômica, ao mesmo tempo em que iniciou a procura de mercados internacionais para as 250 mil toneladas de carvão que se encontram encalhadas, em razão da prolongada crise que afeta esta indústria.

As novas medidas econômicas foram aprovadas em uma "sessão legislativa" presidida pelo general Augusto Pinochet, e são as seguintes: — Novas normas sobre investimentos que dizem respeito a circulação dos documentos financeiros.

— Proibição de contratação pessoal para funções fiscais até 31 de dezembro deste ano.

— Proibição de iniciar-se qualquer obra pública sem autorização expressa do Ministério da Fazenda.

— Criação de um conselho monetário do Banco Central com o objetivo de reforçar os controles sobre emissões, créditos, comércio exterior, câmbios e outras operações.

As "sessões legislativas" da junta de governo substituem atualmente o congresso que foi fechado desde que as forças armadas assumiram o poder há 20 meses.

Participaram da reunião os quatro membros da junta de governo todos os ministros e chefes de serviços relacionados com o setor econômico.

Um porta-voz do governo disse que as medidas aprovadas tendem a consolidar a política de austeridade anunciada no início do ano para aliviar a forte pressão inflacionária que assola o país.

Esta situação viu-se agravada hoje no campo industrial quando a empresa estatal do carvão anunciou a existência de 250 mil toneladas em estoque. Quinze mil pessoas trabalham nas minas de carvão situadas a uns 500 quilômetros ao sul de Santiago. Fala-se na possibilidade de dispensas caso a situação não se resolva.

O gerente de produção

da empresa estatal do carvão, Peter Crorkan, disse que a Argentina demonstrou interesse em adquirir cerca de 23 mil toneladas, o Uruguai 30 mil, e os Estados Unidos uma unidade ainda não revelada, embora estas compras, se concretizadas, não aliviem significativamente o excesso de produção.

A região produz atualmente cerca de 1,4 milhões de toneladas. A indústria uma das mais pobres do país, foi nacionalizada pelo governo do extinto presidente Salvador Allende, em dezembro de 1970.

Em razão da crise mundial do petróleo o carvão vinha experimentando um aumento em suas vendas, porém o decréscimo da produção industrial no Chile e no exterior voltou a afetá-la.

Huachipato, a maior siderúrgica do país, situada na mesma região, paralisou, recentemente, um de seus altos fornos em razão da falta de pedidos, e isto também se refletiu no consumo do carvão.

O presidente nacional da Arena chega amanhã a Florianópolis para se reunir com os líderes do partido da região sul.

Portela vai encontrar Arena revigorada em SC

A afirmação é de Jorge Bornhausen, que vê o partido revitalizado com a ação política do governo, aliada à da própria Arena

O pleno sucesso da campanha de mobilização partidária, assegurando um acréscimo de até 50% nos quadros de novos filiados da agremiação, significa, para o presidente do Diretório Regional da Arena, Sr. Jorge Konder Bornhausen, a colheita dos primeiros dividendos práticos de um governo político, "que incorporou a Arena à sua equação, substanciada no binômio "governo-partido". Essa operação vinculou o partido ao governo, que, por sua vez, confere força política ao partido".

Para o Sr. Jorge Bornhausen, o Senador Petrônio Portela encontrará em Santa Catarina uma Arena revitalizada em relação às últimas eleições, pois a ação política do governo, aliada à do próprio partido - agora prestigiado - permitiu a antecipação de algumas metas fundamentais dimensionadas no I Plano Nacional de Ação Partidária, aprovado pelo Diretório Nacional em abril deste ano e em cuja aplicação à nível regional o Senador Petrônio Portela se empenha nesse seu programa de visitas às bases regionais

PARTICIPAÇÃO

Assim, a Arena catarinense concentrou nos últi-

mos meses sua ação partidária no sentido de atrair a participação dos jovens, com o próprio Governador e o presidente do partido prestigiando a instalação de núcleos arenistas integrados por jovens em Lages, Joinville e Palhoça, além de vários outros, de caráter sub-distrital, em Florianópolis. "O Movimento Arenista Jovem tem iniciativa e discernimento próprios - afirma Bornhausen - e o espírito dinâmico desses jovens tem surpreendido agradavelmente o presidente do partido". No próximo dia 26 será a vez da instalação do núcleo de Concórdia.

— Pela primeira vez, desde que iniciou sua atual peregrinação pelos Estados, o Senador Petrônio Portela terá incluído em seu programa a inauguração de um núcleo arenista formado por jovens que se iniciam na política, pela natural via partidária.

Essa preocupação se inclui entre as principais diretrizes de ação político-partidária da Arena, que reconhece na participação do jovem "um inestimável fator de revitalização do partido". O Programa Nacional de Ação Partidária assinala que "é através dos jovens que a Aliança Renovadora Nacional poderá lançar as bases de

sua definitiva permanência", ressaltando que para uma população total de 93 milhões de pessoas "temos 49 milhões com menos de 20 anos de idade, correspondendo a 52,64%". "Entre 15 e 20 anos, temos 18 milhões de jovens, equivalentes a 19,99% sobre o total da população. Reduzindo esse contingente humano apenas aos que sabem ler e escrever, temos cerca de 14 milhões de jovens em plena capacidade de participação na vida política do país" - registra o I Plano Nacional de Ação Partidária.

— Esse contingente humano, no que toca a Santa Catarina, está merecendo do partido a atenção devida, posto que será nele que a Arena estimulará o surgimento de novas lideranças e através dele que se estratificará como partido político.

CENTROS URBANOS

Outra recomendação do programa partidário que a Arena não se descarta, segundo o Sr. Jorge Bornhausen, é a de dispensar especial atenção à renovação do partido nos grandes centros urbanos, estendendo neles uma teia subsidiária de diretórios zonais e comitês de bairros. Para exemplificar a atividade arenista nos centros urbanos de Santa Cata-



Jorge: Vamos usar a sub-legenda com parcimônia em 1976.

rina, Bornhausen citou Joinville, onde até o dia 29 de maio o partido registrou 1.500 novas filiações, e Bom Retiro, onde dos 4 mil eleitores, 3 mil estão filiados a Arena.

A ação partidária nos centros urbanos do Estado tem contado com a participação direta do governador Antônio Carlos Konder Reis, que introduziu em sua agenda a prática de incursionar nos fins-de-semana pelas sedes de microrregiões e, indiscriminadamente, pelas cidades do interior catarinense, sempre acompanhado de Secretários de Estado e do próprio presidente da Arena. Nesse raio de ação, o programa partidário já vem sendo executado em Santa Catarina, principalmente "nas áreas que desempe-

nam grande papel pela sua condição natural de polos irradiadores de influência".

SUB-LEGENDA

Reafirmando sua posição pessoal contrária a sub-legenda, o Sr. Jorge Bornhausen admite o instituto como fórmula de composição e fortalecimento partidário, aplicando-se essas propriedades distintas em duas situações específicas: 1) Quando faltar coalizão entre correntes intra-partidárias. 2) Quando houver necessidade

de reunir candidatos para vencer o adversário através do curso de votos.

Para o Sr. Jorge Bornhausen a Arena deverá utilizar a sub-legenda com parcimônia, tal como já aconteceu em 1972. O partido não estimulará a formação de compartimentos estanques em sua estrutura municipal, por entender que só a coalizão poderá fortalecê-lo. Mas as sub-legendas aparecerão nas eleições de 76, obedecendo as gradações "divergentes" - onde conflitarão posições aparentemente inconciliáveis - e "convergentes" - onde o partido necessitar do concurso de candidatos para derrotar o adversário.

— Em qualquer dos casos afirma Bornhausen - esses critérios também obrigam seus protagonistas a uma diretiva partidária já firmada pelos altos escalões do partido e pelo próprio presidente Geisel: a sub-legenda arenista derrotada terá participação assegurada na ação político-administrativa da vencedora, criando condições para a desejada coalizão no âmbito municipal - a raiz de toda uma estrutura partidária.

SUCCESSÃO

Declarando-se preocupado primeiro com as convenções municipais de julho

que renovarão os diretórios - para as quais vigoram recomendações de "elaboração de chapa única, acolhendo-se as correntes existentes de forma equilibrada" - Bornhausen disse que as articulações referentes ao processo sucessório regional ainda não foram deflagradas, o que será feito "a seu tempo". Pronunciou-se "favorável" ao projeto de lei do deputado mineiro Francilino Pereira, alterando a Lei Orgânica dos Partidos para admitir o exercício de funções partidárias por membros do Poder Executivo. Este é um assunto ainda controvertido na Arena, onde as lideranças da Câmara são à favor, e o presidente do partido decididamente contra.

— Se o projeto vier a ser aprovado, só vejo vantagens. O partido só se fortalecerá. Quem não desejaria ter na Executiva partidária políticos como Ney Braga e Arnaldo Prieto, atualmente impedidos de figurar nos escalões diretivos do partido? Mas Bornhausen só acredita mesmo numa alteração da Lei Orgânica: a proposta do deputado catarinense João Linhares, já aprovada na Câmara e pendente no Senado, aumentando de 30 para 45 o número de membros dos Diretórios.

Novos núcleos da Cohab na região de Florianópolis

A Cohab/SC pretende, depois de estabelecer o programa de ação para o próximo quadriênio, construir novos núcleos habitacionais e casas em terrenos isolados, que poderão atingir até duas mil unidades, na região da grande Florianópolis, segundo declarou ontem o presidente da empresa, Telmo Ramos Arruda.

Acrescentou que o plano de ação da Companhia em todo o Estado catarinense só ficará definido dentro de aproximadamente 90 dias, após apreciação do Governador Antônio Carlos Konder Reis, quando serão iniciados os projetos e, em seguida, as construções. Quanto aos recursos, disse que serão fornecidos pelo BNH, desde que os projetos se enquadrem nas normas do banco.

— O conjunto habitacional de São José (Barreiros), composto de 1008 unidades habitacionais, está integralmente ocupado, e vem atendendo convenientemente às exigências no plano habitacional popular. A Cohab tem recebido constantes solicitações de novos pretendentes à aquisição de casas nesse núcleo, sem poder atender. Atualmente, já conta com mais de mil inscritos para a aquisição de casas populares.

Buzatto quer emenda à Constituição votada logo

Inconformado com a demora na tramitação da emenda constitucional de sua autoria que estabelece

critérios para a fiscalização das contas das companhias de economia mista, que passa a ser exercida pela Assembleia, através do Tribunal de Contas, o deputado Valdir Buzatto anunciou que vai requerer a inclusão da matéria em pauta para ser votada numa das próximas sessões plenárias.

"Continuo julgando como da mais extrema necessidade a inovação de minha autoria, eis que muitas irregularidades se passam sem o conhecimento, principalmente deste Poder", afirmou Buzatto, acrescentando que o assunto ganhou ainda mais atualidade com o episódio da CASAN, "em que é denunciada a distribuição de lucros aos seus diretores, de forma abusiva e desonesta, cuja soma alcança muitos milhões de cruzeiros".

— Se a Assembleia Legislativa porventura já estivesse fiscalizando as empresas de economia mista - disse o parlamentar - tais abusos por certo não haveriam de ocorrer. A verdade é que em Santa Catarina quem manuseia centenas de milhões de cruzeiros não tem que se submeter a nenhum crivo fiscalizador. Tudo é cômodo. Tudo é feito como se o dinheiro pertencesse aos próprios dirigentes de tais companhias.

A emenda constitucional do deputado Valdir Buzatto, apresentada em março, no início da atual legislatura, foi examinada por uma comissão especial de deputados, nomeada pela Mesa em obediência ao que dispõe o regimento interno. O parecer do relator, deputado Júlio César, é contrário, por considerá-la inconstitucional.

AL suspende trabalhos com a morte de ex-deputado

Aos 59 anos - completaria os 60 no próximo dia 5 de julho - faleceu nas primeiras horas de ontem, nesta Capital, o ex-deputado Clodovico Moreira, que foi também secretário da Saúde no governo Jorge Lacerda e ultimamente vinha prestando serviços na área do Ministério da Agricultura em Santa Catarina.

Ao tomar conhecimento de sua morte, o presidente da Assembleia, Epitácio Bittencourt, consultou as lideranças de bancada e determinou a suspensão da sessão plenária das 14 horas, em homenagem póstuma ao ex-parlamentar, cujo sepultamento foi ontem mesmo, às 17 horas.

O falecido integrou duas legislaturas da Assembleia, a segunda, de 1951 a 1955, e a terceira, de 55 a 59, representando a região do Vale do Itajaí, eleito pela legenda da ex-UDN. Na Assembleia exerceu diversas posições de destaque quer na Mesa ou nos órgãos técnicos, caracterizando-se como homem de comissões e de atuação política extra-tribuna. Não era de fazer discursos. Foi segundo secretário de 52 a 53 e vice-presidente da Assembleia, de 1956 a 1957. Participou de várias comissões técnicas, e presidiu a comissão especial que elaborou o atual Estatuto dos Funcionários Públicos Civis do Estado.



Jayson reconheceu divergências para escolha do diretório.

Jayson nega iminência de crise na cúpula do MDB

As informações divulgadas sobre a iminência de uma crise na cúpula dirigente do MDB, alimentada pela bancada federal do partido, foram atribuídas ontem pelo deputado Jayson Barreto a "infundadas especulações". No entanto, o parlamentar reconhece haver divergências, no encaminhamento da questão sucessória no diretório regional, salientando que "onde não pode haver o fato consumado sempre há lugar para o diálogo".

"O MDB, por ser um partido sem donos, em que não cabem ordens vindas do Olimpo", frisou, "procura sempre

ouvir todas as correntes de opinião, a fim de delinear um comportamento comum. No meu entender, o MDB tem conseguido sucesso exatamente através dessa auto-crítica. Foi assim quando da sucessão do bravo e valeroso ex-presidente Pedro Ivo Campos, e assim está sendo agora, quando se estuda a sucessão do nosso combativo atual presidente, Dejandir Dalpasquale. Essas divergências, achamos salutar que ocorram. O político não se faz com modelos pré-moldados. E isso não significa qualquer desprezo à pessoas ou quebra dos objetivos que determinam a existência do nosso partidos".

Explicou entretanto que tais divergências não correspondem a uma tomada de posição da bancada federal, contra ou a favor de qualquer candidato. "O que setores os mais diversos entendem é que a tese que talvez melhor fortalecesse o partido seria a da permanente renovação das suas lideranças. Tese central, que não tem nada de pessoal. E que se baseia numa experiência, a de que o partido tem conseguido sucessivos triunfos em função da diluição das lideranças por áreas geo-econômicas."

— A outra tese que se levanta - acrescentou - seria a da manutenção do status, baseada até numa lógica futebolística, segundo a qual não se deve mexer em time que está ganhando. São duas posições em confronto, e que haverão de ser debatidas com grandeza, sem manobras solertes e deturpações.

Concluindo suas declarações, feitas à imprensa, ontem, na Assembleia, o deputado Jayson Barreto acentuou que não se consegue unidade partidária através de apelos à união, "mas com desambigação, compreensão e lealdade", e fez uma advertência a "que ninguém pretenda se banquear com essa disputa, que ficará provavelmente até sem as bananas".

Delegacia do Trabalho em nova sede até fim do ano

Até o final do ano a Delegacia Regional do Trabalho estará instalada em sede própria, em prédio que está sendo construído na quadra entre as ruas Vitor Meirelles e Tiradentes, com frente para aquelas duas vias, segundo informou a delegada substituta Delma Martins de Lemos.

— É do programa do Ministério do Trabalho colocar todas as delegacias regionais em sedes próprias. No caso de Santa Catarina, que há muito vinha lutando para localizar seus serviços adequadamente na Capital, aproveitando a iniciativa do ministro, tão logo dispôs de propostas favoráveis o processo foi encaminhado ao Ministério em Brasília.

"Tendo em vista - prosseguiu - que a Delegacia Regional do Trabalho de Santa Catarina está localizada em local de difícil acesso ao público - 40, andar do edifício Ipase - ocupando área já bastante reduzida para a expansão de seus serviços, em 19 de maio último em despacho exarado no processo MTB 334.236, publicado no Diário Oficial da União, de 23/05/75, o ministro autorizou a DRT a efetuar a aquisição do referido imóvel".

Segundo informou a delegada Delma Martins de Lemos, o total de investimentos para aquisição do prédio é de Cr\$ 5.850.000,00, de acordo com avaliação pro-

cedida pelo Serviço do Patrimônio da União, correndo a despesa para recursos da conta emprego e salário, já consignados no orçamento do Ministério do Trabalho para o corrente exercício. A conclusão do prédio, que terá uma área construída de 2.791,93m², está prevista para até o final do ano.

— O edifício-sede da Delegacia Regional do Trabalho será denominado "Dr. Cyro Belli Müller", em homenagem ao ex-titular da DRT recentemente falecido, o qual foi um grande batalhador pela Delegacia. As gestões para a implantação da sede própria foram iniciadas durante a gestão do ex-delegado, o qual pediu para que empresas particulares apresentassem propostas para a construção.

Explicou a delegada que de início somente a construtora vencedora apresentou proposta, sendo que posteriormente o processo retomou de Brasília para a inclusão de mais duas propostas. O prédio terá seis pavimentos, o que permitirá a ampliação dos serviços da DRT e principalmente facilitará o acesso do público ao local. TESE ACEITA

Por outro lado, a delegada Delma Martins de Lemos informou que a tese "Educação como meio de prevenção de acidentes entre o domicílio e o lugar de trabalho", apresentada durante a XXVII Semana de Prevenção de Acidentes dos Trabalhadores, realizada em Florianópolis e Joinville durante a semana passada, pelo médico Artur Melo Fernandes, foi totalmente aceita.

— A tese dos representantes da Universidade Fe-

deral de Santa Catarina, médico Artur Melo Fernandes, conseguiu excelente repercussão quando de sua apresentação em Joinville. Na ocasião estava presente a representante do diretor geral do Departamento Nacional de Higiene e Segurança do Trabalho, a médica Thalita do Carmo Tudor, a qual entusiasmada com o trabalho solicitou que o mesmo fosse levado ao Congresso Nacional de Higiene e Segurança do Trabalho que será realizado em outubro no Estado do Rio de Janeiro, conchuiu.

Malburg no Rio trata de transportes para o Estado

O secretário dos Transportes, Nicolau Malburg, avistouse ontem no Rio com o diretor de operações conjuntas do BNDE, Sr. Afonso Castilho de Figueiredo, com quem tratou de diversos assuntos do interesse catarinense, no setor de transportes. Hoje o Sr. Nicolau Malburg tem encontro marcado com o diretor-geral do DNER, Sr. Afonso Stanley Fortes Batista.

O secretário dos transportes viajou na manhã de ontem para o Rio, retornando sábado a Florianópolis. Durante sua permanência naquele Estado manterá contatos também com o diretor-geral do DNPVN e com o diretor do Departamento de Aeronáutica Civil.

O ESTADO

Director: José Matusalem Comelli
Director Comercial: Osmar Antônio Schlindwein

Editor Chefe: Sérgio da Costa Ramos
Editores: Luiz Henrique Tancredi / Sérgio Lopes

CARTAS

AVENIDA

Há vários anos que as autoridades municipais e a imprensa desta capital vêm falando no prolongamento da Avenida Rubens de Ardua Ramos. Ainda hoje se discute se ela deve contornar o Palácio da Agronomia ou desviar o seu curso, para não privar o Governador da praia que ladeia o terreno do Palácio. O assunto de prosseguimento das obras, volta e meia retorna ao cartaz.

Acho, Sr. Redator, que antes de tudo a Prefeitura Municipal ou o Governo do Estado devia concluir o trecho construído, o qual, como todos sabem, está inacabado e em péssimo estado. Recordo-se que aquela avenida foi construída durante o Governador Celso Ramos, e que este, ao entregá-la ao tráfego, deixou a cargo da Prefeitura Municipal a construção dos passeios laterais e o ajardinamento dos canteiros centrais. Já lá se vão dez anos, e nem uma coisa nem outra foi feita. Os cuidados da Prefeitura nunca foram além do plantio de uns pés de folhagem ao longo dos canteiros, logo abandonados. E hoje nada teríamos ali a não ser o capim que germinou no adubo fértil do descaso e do abandono, não fosse a firma A. Gonzaga que, num gesto digno de ser imitado por outras empresas que exploram o mercado imobiliário em nossa cidade, iniciou com êxito a plantação de folhagens ornamentais naquele local. Mas a outra parte que coube à Prefeitura, de promover o revestimento do passeio, continua intacta. O que se hoje observa naquela via pública é tristemente deplorável. No lado da muralha as águas estão solapando o enrocamento e, o que é pior, ameaçando seriamente a estrutura da avenida. Se medidas urgentes não forem tomadas, em breve os transeuntes não poderão mais transitar por aquele passeio. Aliás, no estado em que se encontra, quem quiser andar pela avenida, daquele lado, em muitos trechos terá de se equilibrar sobre o meio-fio (...) João Francisco das Neves, centro.

Expediente

Empresa Editora O ESTADO Ltda.

Administração, Redação e Oficinas: rua Felipe Schmidt, 116 - Caixa Postal, 139 - CEF 88.000 - Endereço Telegráfico: ESTADO - Telefones 3022 e 4139 - Telex no. 0482177 BR - Florianópolis.

SUCURSAIS: Blumena - rua 15 de Novembro - Ed. Albor - 50. andar - Lages - rua Cordeiro Pinto, 15 - sala 3 - Rio do Sul - rua Tuiuti - Ed. Osvaldo Claudino - 50. andar - Joinville - rua 15 de Novembro, 799 - Tubarão - rua São Manoel, 210 - Criciúma - Av. Getúlio Vargas, 312 - Itajaí - rua Herólio Luz, 412 - Ed. Jacqueline - sala 101 - Chapéu - Av. Getúlio Vargas, 2454 - Galeria Milano - sobreloja - Joaçaba - rua 7 de Setembro, 388. REPRESENTANTES - Rio de Janeiro - A.S. Lara Ltda. - Av. Almirante Barroso, 63 - conjunto 1910 - São Paulo - A.S. Lara Ltda. - Av. São João, 1333 - 40. andar - conjunto 44 - Porto Alegre - Propal Propaganda Representações Ltda. - rua Coronel Vicente, 456 - 20. andar - Curitiba - Fernando Castro Benevides - rua Marechal Deodoro, 211 - conjunto 1606 - Recife - Reprenea - rua Aurora, 1071 - 30. andar - Belo Horizonte - Reprenea - Av. Amazonas, 314 - conjuntos 2101/2 - Salvador - Reprenea - Av. Sete de Setembro, 29 - conjuntos 505/506. Preço: dias úteis Cr\$ 1,50 - Domingos Cr\$ 2,00 - Assinaturas: anual Cr\$ 280,00 - Semestral Cr\$ 150,00 - Meio Oeste, Oeste e Extremo Oeste Cr\$ 300,00 (anual) e Cr\$ 160,00 (semestral). Noticiário Nacional APB - Internacionais APB - Radiofotos APB - Telefotos APB.

O Funcionalismo Público

Desde os primeiros dias de exercício do cargo, e mesmo antes disso, nas campanhas eleitorais de candidato, o Governador Antônio Carlos Konder Reis situava os problemas do funcionalismo do Estado entre os que teriam posição prioritária no plano de sua gestão governamental.

Não se surpreenderiam, pois, os servidores da administração pública estadual com a cordialidade do atual Chefe do Executivo ao receber, em audiência especial, o Presidente e outros membros da Diretoria da Associação dos Servidores de Santa Catarina para ouvir-lhes as reivindicações e dele ouvirem, com franqueza, a confirmação de seus pronunciamentos anteriores, com referências à causa dos funcionários.

O Governador, que se tem franqueado democraticamente ao diálogo com os que precisam de sua atenção a assuntos administrativos ou políticos, não desconhecia, em nenhuma minúcia, o problema que lhe seria-exposto pelos diretores da Associação, aos quais reafirmou a sua intenção já conhecida.

Certo, entre outros assuntos que se lhe impõem à consideração, o que se relaciona com a situação dos servidores catarinenses não será dos menos imperiosos, tocando-lhe a sensibilidade e o critério de equidade na apreciação dos merecimentos da classe. O problema do funcionário, não se dissocia do problema da reestruturação administrativa e está igualmente ligado ao da reclassificação geral nos quadros de pessoal do Estado, objeto de mais ampla preocupação do Governo. Todavia, tantos quanto o permitam os recursos do Tesouro, um abono provisório procurará amenizar as dificuldades contra as quais se debate o servidor público do Estado e que não é absolutamente estranha à observação governamental.

A classe do funcionalismo catarinense sempre constituiu, na vida econômica da comunidade estadual, uma categoria média tradicionalmente consolidada, dentro do conceito da nossa organização político-administrativa. Já agora, face à reestruturação dos

quadros de serviços, novo sistema definirá a situação dos que, direta ou indiretamente, prestam esforços e inteligência à administração do Estado. Eis que tudo porém, virá a seu tempo, se bem, desde agora, se conceda ao funcionalismo melhorias de remuneração que lhe amenize os embaraços financeiros até mais completas providências que o integrem definitivamente no plano geral ainda em estudos.

Desde logo, é indubitável que a pretensão da classe tem o apoio do Governo que, tudo o indica, previne não só eventualmente a angústia financeira dos que se vinculam profissionalmente aos órgãos de serviço do Estado, mas ainda a condigna posição da classe, prestigiada e conscientizada, no esquadro desenvolvimento político, social e econômico de Santa Catarina. Mais do que as palavras do Governador, a maneira espontânea e cordial como foram recebidos e ouvidos os diretores da Associação da classe denunciam a simpatia com que são acolhidas as reivindicações da classe.

Informação geral

Coisas de partido grande

Vistas agora da sacada do MDB, as divergências da Arena não parecem mais algo distante e sui generis, como até bem pouco se fazia crer. Bastou o partido oposicionista ampliar os seus quadros, aproximando-se do ponto de equilíbrio político com o seu adversário, para se chegar à conclusão de que divergências e conflitos internos não pertencem aos domínios exclusivos da Arena. Ao contrário, ocorrem da mesma forma no MDB, e podem ser vistos a olho nu uma vez que a constelação política do partido foi ampliada consideravelmente em 15 de novembro passado.

O presidente do MDB deve continuar sendo o deputado Dejandir Dalpazquale? Deve haver renovação? Quem é o candidato preferido à governança do Estado, Lazineiro ou Pedro Ivo? Essas não são apenas perguntas. São posições que dividem, dentro das fileiras oposicionistas, líderes políticos com respeitável representatividade. Há os que estão do lado da cúpula, e os que estão contra ela. E há correntes internas perfeitamente distinguíveis, pelo seu confronto.

Essa descoberta recente fez parecer que a Arena de repente tivesse ingressado num estado de graça, onde apenas se ouve e se diz "amém". Nada mais ilusório. A Arena, mais disciplinada do que antes, sob um comando firme, mantém no entanto as suas inconformidades e até certas desinteligências. Apenas não tem o monopólio das divergências internas, desde que o MDB passou a se mostrar um concorrente em potencial.

Visão privilegiada

Recostado numa poltrona, na sede provisória de trabalho, no Deatur, Dib Cherem estava visivelmente cansado, ontem à tarde. O novo prefeito, que toma posse hoje às 11 horas, tinha até ontem uma linda visão da ilha: o aterro, um dos principais, senão o principal problema do novo administrador da cidade.

Discursos a parte

O ex-deputado Clódirico Moreira, falecido ontem nesta Capital, marcou época na Assembléia, entre 51 e 59, pela sua ojeriza à tribuna. Contemporâneos seus de lides políticas asseguram que nestes anos todos de dois mandatos consecutivos ele não teria feito um único discurso. Era chamado "boca de siri". Foi contudo marcante a sua passagem pela vida parlamentar, justificando a homenagem que a Assembléia lhe prestou ao suspender a sessão plenária de ontem.

Miss

Miss Santa Catarina, Ingrid Budag, fez ontem uma visita de cortesia à Assembléia Legislativa e recebeu do deputado Epitácio Bittencourt um cheque de Cr\$ 2 mil, como auxílio para sua viagem a Brasília. Quando ela chegou ao gabinete da presidência havia umas 12 pessoas, entre assessores e jornalistas credenciados na Assembléia. Logo em seguida o presidente do Legislativo recebeu outra visita, a do novo comandante da PM, coronel Eduardo Dória Sá Fortes.

Mas aí o gabinete já não tinha tanta gente como antes.

Tri-centenário

Laguna começa a comemorar amanhã seu 300o. aniversário de fundação, com a inauguração de um monumento do Marco de Tordelilas como solenidade principal. As 14 horas, haverá o lançamento do carimbo da ECT, comemorativo à data. O monumento será inaugurado às 15 horas, contando com a presença dos Consules de Portugal e Espanha, e do Governador Konder Reis.

Às 17 horas, Wolfgang L. Rau, em sessão solene na Câmara Municipal, receberá o título de cidadão honorário, ocasião em que lançará seu livro "Anita Garibaldi", uma biografia da "Heróina dos Dois Mundos". Durante todo o ano várias solenidades marcarão o ano do tri-centenário, culminando em 13 de junho de 1976, a data do aniversário.

Zelo

O zelo com que o presidente do Tribunal de Contas, Conselheiro Nilton José Cherem, trata da res publica se estende também a utilização moralizadora dos veículos oficiais à disposição do TC. Assim, o Volkswagen chapa branca que um leitor terá visto, servindo às compras de uma descansada senhora nas dependências do Mercado Público, poderá pertencer a repartições até das galáxias, menos ao TC, que simplesmente não tem em sua frota veículos dessa marca.

Salário de vereador

Geisel não havia aceitado modificações no projeto que prevê remuneração aos vereadores, "inconstitucional por provocar aumento de despesa". Mas Petrônio Portela argumentou que não seria criação de novos cargos, e sim, restabelecimento de subsídios cancelados. Com o que todo vereador no Brasil terá um salário mínimo de Cr\$ 300,00, mesmo nas pequenas cidades.

Com esse salário, como pode-se ver, os edis brasileiros terão toda a motiva-

ção para cuidar tão somente dos assuntos de seus municípios.

Vice-consulado

Florianópolis será sede e do vice-consulado de Portugal. O anúncio foi feito pelo Cônsul português para os Estados de Paraná e Santa Catarina, Alberto Manoel Pinto Gonçalves, durante visita de cortesia ao Governador Konder Reis, ontem à tarde. Argumentou que Santa Catarina é um dos poucos Estados brasileiros que não possui uma representação local de Portugal.

Estrangeiras

Empresas estrangeiras, devidamente inscritas na Organização das Nações Unidas para o Desenvolvimento Industrial, pretendem - umas importando, outras exportando - aproveitar os recursos disponíveis em países desenvolvidos e em desenvolvimento, mantendo, para isso, intercâmbio comercial com o Brasil.

Há troca, com a experiência, de know how em termos de capital ou de tecnologia, comercialização, custos de produção mais baixos, matérias primas, etc. Os interessados (empresários catarinenses), podem dirigir-se à Fiesc, que tem todo o material sobre o assunto, bem como uma relação de dez empresas estrangeiras interessadas.

O Primeiro Círculo

Um bom filme está sendo exibido no Coral: "O Primeiro Círculo", de Alexander Ford, baseado na obra de Alexander Solzhenitsyn. Filme polonês, mostrando o tempo que o autor passou como prisioneiro dos campos de trabalho de Stálin.

O São José exhibe apenas hoje "M, o Vampiro de Dusseldorf", obra prima de Fritz Lang, às 15, às 19h45m, e às 21h45m. O mesmo filme estará no Jalisco dia 11, quarta-feira, às 20 horas.

Liberdade vigiada

A política do Conselho Interministerial de Preços, com relação à indústria automobilística, há muito tempo é de "liberdade vigiada". Ou seja, as indústrias requerem o aumento, o CIP analisa, e concede. Dentro dessa política, as indústrias já sabem que não podem pedir muito. Há muito formou-se mesmo uma reciprocidade no comportamento: o CIP confia na indústria, e esta não exagera nos aumentos.

Só que houve quebra de camaradagem, na última majoração dos preços dos automóveis. Os técnicos do CIP acham que foi excessivo, e tudo indica que em julho haverá reduções nos preços.

Com inclusive mudança de terminologia: a política do CIP passará a ser de "liberdade supervisionada".

Novo estádio

José Matusalem Comelli, presidente do Conselho Deliberativo do Avai Futebol Clube, manteve reservada conversa com João Gasparino da Silva, Gerente Geral da Caixa Econômica Federal de Santa Catarina. Assunto: a construção do novo Estádio do Avai. A conversa durou quase duas horas, mas quase nada transpirou à imprensa.

Desta vez, o campo sai. Comentário de Gasparino, avaiano convicto: "é duro a gente torcer pelo Avai, e ouvir o comentário dos outros: como é que vai o pasto do boi?"

Corais

Diversos corais catarinenses, a maioria do Vale do Itajaí, reuniram-se no último fim de semana, no município de Presidente Getúlio, naquela região. Estiveram presentes ao encontro, o Diretor da Divisão de Artes do Departamento de Cultura, Augusto Nóbrega Fontes e o presidente da Associação Coral de Florianópolis, Carlos Farias. Aproveitando a chance os regentes das pequenas cidades de colonização alemã fizeram um curioso pedido: partituras em português, principalmente de músicas folclóricas. E ficou decidido que eles farão um curso na capital.

Garantia

O goleiro Rubens, do Avai, garante que seu clube ganha o clássico, pois já chegou até a sonhar com a vitória. E promete "coisas incríveis" no arco avaiano, achando inclusive bom que o torcedor do Figueirense não vá à campo. Um comportamento divertido, para o florianopolitano. Só que isso Rubens já fazia em 1965, quando jogava no extinto Metrópol de Criciúma, deixando a torcida do Comerciário mais divertida ainda. Há dez anos que o "negão" não renova seu repertório.

Bomba A

Consequência previsível, os americanos estão alarmados com a possibilidade do Brasil vir a fabricar as temidas Bombas A. Só que o motivo do alarme não é por ser uma bomba temida. É que com a compra de oito usinas nucleares na Alemanha, fecha-se o mercado brasileiro para outros possíveis vendedores, entre os quais inclui-se o EUA. Outra coisa: o Brasil é o primeiro país a competir com os Estados Unidos, em termos de quantidade de equipamentos nucleares instalados.

O temor pela bomba é apenas uma forma de manifestar o descontentamento pela preterição brasileira.

Telefone de seis números

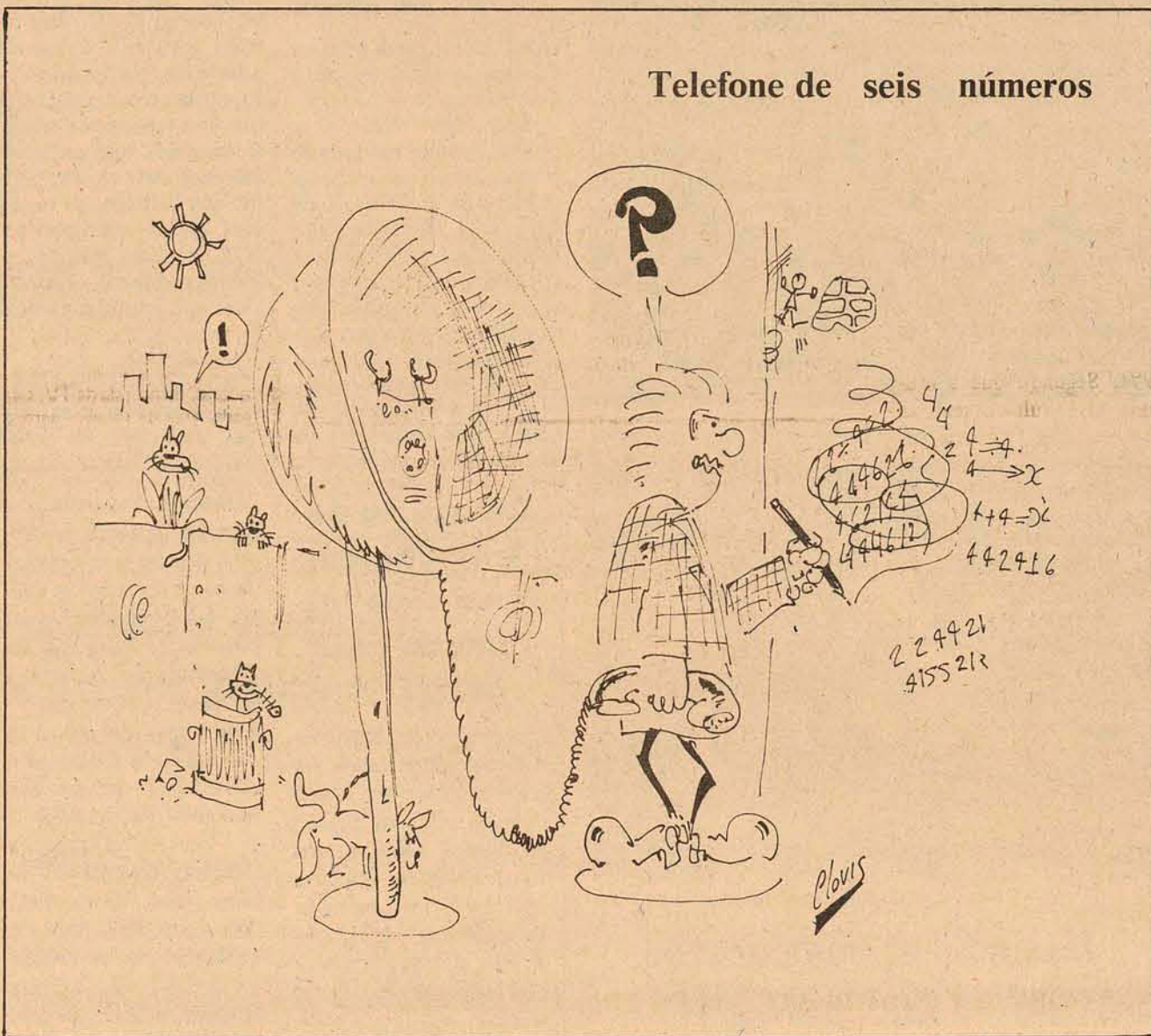

A Cidade Educativa

Qualquer professor que tenha amor à camisa - ou seria o guarda-pó e ao giz? - costuma desfilir críticas ardorosas e valentes ao... desamor com que seus pupilos assistem às aulas que ele, professor, prepara com tanto amor e com tanto sacrifício.

Não sabem. Não querem. Não mais se interessam com nada. No meu tempo é que se estudava; é que se sabia; é que se tinha gosto pela matéria!

"No meu tempo", da frase anterior, às vezes é no "ano passado", pois, quanto mais novinho, quanto mais recém-formado, mais brabinho e mais radical o ilustre professorzinho.

Pois eu acho que não é bem assim. Que as coisas não estão suficientemente encaradas. Mania de querermos mensurar as coisas de ontem com os gabaritos de hoje!

Os alunos de hoje não são mais os de ontem. Claro que não! Claro que são outros. E com outras concepções das coisas.

Senhoras e senhores, o mundo em que os alunos de hoje estão, não é mais aquele em que nós estávamos. O conceito de cultura é outro; a finalidade da aprendizagem, também é outra.

"No meu tempo" - vá lá o sintagma - a função primária do professor era a informação. Porque ele, professor, detinha, praticamente, o monopólio do saber. Ele não! Os livros e os autores com ele conviviam.

E, olhe lá, os livros eram sempre os mesmos: Moisés Gicovate para a Geografia Geral Arolde de Azevedo, para a Geografia do Brasil; Alcayr Muzoz Maeder para a Matemática; Padre Milton Valente para o Latim. Sem falar na Coleção FTD. E sem repisar no Joaquim Silva da História Geral.

Os jornais O Estado e A Gazeta, antes da notícia, escreviam (V.A.), isto é, "via aérea". É que a fonte era os jornais do Rio e de São Paulo. Descidos no Ae roporto à tarde do dia anterior. Quando o dia não vinha, notícias V.A., no outro dia, não tinha, não senhor! Não tinha.

Pois hoje, pelo menos, acabou esta informação ensalsada. Única. Exclusiva. Essa notícia V.A. Sem possibilidade de comparações. Sem medidas outras para análises e críticas.

Se, ontem, o ensinar tinha que ser o informar, porque as fontes de informação eram poucas, escassas e sempre as mesmas, hoje, vá lá a expressão gastada e regasta: "as coisas mudaram". É a informação estoura nos nossos ouvidos, esbarra nas nossas unhas e dentes; salta diante de todos os nossos olhos. E a três por quatro. E cada vez mais a mão.

Uma banca de jornais e de revistas tem, hoje, muito mais informação, que muita biblioteca na Universidade de ontem.

E há informação de todos os tipos, de todos os ângulos, de todos os vértices, de todos os vórtices. Em todas as esquinas. Em todos quinas. Fiquemos, para exemplificar, na História. E, apenas, com uma empresa gráfica: a Editora Três. Pois, aí está a História para todos os gostos: a de ontem, com a revista mensal Grandes Acontecimentos; da História, a de hoje, com as biografias dos

big-top da política internacional. E, até a História da República Brasileira.

Nos dois últimos números da revista Grandes Acontecimentos, temas, os mais diferenciados: de Jânio Quadros e Sain-Exupéry; do General Le e - "herói de uma causa perdida" - e das primeiras feministas da História aos "Farrapos: a revolução que fez do Rio Grande do Sul um país"; do rei Faíçal a Kung-Fu.

E, para nós, catarinenses: "Florianópolis: o marcial de Ferro". O Chefe que "rechaçou o caudilhismo, varrendo-o da baía do Rio de Janeiro, dos campos do Paraná, de Santa Catarina (sublinhei) e do Rio Grande do Sul, obrigando-o a refugiar-se, humilhado e semimorto no rio da Prata" (no. 23, p. 80).

Para os estudantes que se interessarem mais pelos dias que estão a correr, emb ra alertando que "é difícil escrever a História no presente do indicativo, quando o historiador é rigorosamente contemporâneo dos acontecimentos de que se ocupa e que ainda estão em pleno desenvolvimento", Henry Kissinger p. 58) nas biografias dos grandes Líderes, lá estarão as tendências, as interpretações, os atos e os fatos dos povos de hoje. Deste e daquele lado do Atlântico. Acima abaixo do Equador.

E assim, qualquer estudante, esteja onde estiver, poderá acompanhar a angústia do povo americano com o Nixon de Watergate - "de mentira em men-

tira, a renúncia" - ou com o Henry Kissinger, o judeu alemão, imigrado nos anos trinta a deitar soluções (ou seriam "confusões"?), a árabes e judeus, a gregos e troianos, a vietcongs e vietnamitas. E o estudante poderá, ainda, desmistificar o fascínio de homens de um porte de um Onassis e de um Ted Kennedy. Ou, descobrir as loucuras de um Arafats, e as confusões provocadas no comunismo internacional por um Mao Tse-Tung.

E tudo escrito de forma atraiante, fácil e ilustrada. E tudo bem agradável de se ler. E de se estar informando.

Por estas e por outras, sem contar com as edições especiais dos jornais, das revistas e das TV pelos Trinta Anos do fim da Segunda Grande Guerra ou dos Cem Anos da imigração italiana, a tarefa do professor de hoje, deixou de ser tão apenas, a informação.

É que o aluno está mais do que informado. Ele está quase se perdendo dentro da informação.

E, daí, nossa responsabilidade se aumenta: temos que sistematizar esta informação. Temos que coordenar e dirigir tudo para que, diante de um mundo que não é mais o nosso, mas que ainda não é o deles, diante de um mundo que cada vez mais se torna uma cidade educativa, e le, aluno, saiba, pelo menos auto-informar-se. Saiba auto-educar-se.

Celestino Sachet

Portela pede união entre as facções internas da Arena

Brasília — Na reunião reservada realizada ontem com alguns coordenadores das bancadas regionais da Arena, o Presidente do partido, Senador Petrônio Portela, voltou a pregar a necessidade do entrosamento de todas as facções internas, deixando claro que os novos governadores não podem e nem devem marginalizar esta ou aquela corrente.

candidatos, provocando disputas. Mas acha o quadro positivo, “demonstrando a vitalidade do partido e isto é fundamental”.



Além disso Portela deixou claro que os governadores não podem e nem devem marginalizar as correntes do partido

cham que o senador se referia indiretamente a Elcio Alvares, já que na sua ida a Vitória o governador exibiu um documento de apoio e solidariedade, assinado pelos deputados estaduais. Como se sabe, os deputados federais e o senador Eurico Rezende (vice-líder do governo no senado) estão praticamente afastados de Elcio Alvares.

com o ministro Armando Falcão, abordando, entre outros assuntos, o problema partidário no seu estado, cuja situação ainda não foi contornada. O coordenador da bancada Goiana, por sinal, deputado Ari Valadão, não é dos mais afinados com o governador Irapuan Costa Junior.

REGIMENTO INTERNO Informou o senador Petrônio Portela, mais tarde, que será preparado uma espécie de regimento interno para estabelecer um sistema normativo de atuação dos coordenadores. Suas funções serão amplas: portavozes da direção nacional junto às direções regionais, elementos de ligação da bancada com os órgãos federais, com os governadores, entre outras.

cinco membros: deputado José Alves, representando a liderança do governo na Câmara; deputado Marcos Maciel, representando a direção do partido; e três coordenadores, ainda não escolhidos. Até agora indicaram seus coordenadores as bancadas da Paraíba (Ademar Pereira), Pernambuco (Ricardo Fiuza), Bahia (Rômulo Galvão), Cunha Bueno (SP), S. Catarina (Pedro Collin), Acre (Nosser de Almeida), Goiás (Ari Valadão), Rio Grande do Sul (Alexandre Machado), Rio Grande do Norte (Ulisses Potiguar), Piauí (João Climaco de Almeida), Pará (Edson Bonna) e Paraná (Santos Filho).

Bonifácio divulga sua conversa com presidente

Brasília — O líder do governo na Câmara, deputado José Bonifácio, confirmou, em nota oficial, que no encontro da liderança arenista no Palácio do Planalto, terça-feira, o presidente da República disse que “o ideal seria que o AI-5 fosse desnecessário, assim como seria ideal que não houvesse necessidade do Código Penal, de prisões e outras inúmeras restrições que pesam sobre o indivíduo na sociedade”.

Simonsen explica os problemas econômicos

Brasília — As preocupações do dia a dia com os problemas de conjuntura não nos leva a esquecer os problemas de estrutura. Os programas de investimento ora em curso, e as recentes descobertas de recursos naturais, sugerem que chegaremos à próxima década com uma economia bem mais sólida, e menos vulnerável às tempestades internacionais.

Canal submarino ligará Fortaleza aos EUA

Rio — Será de 50 milhões de dólares o dispêndio da Embratel e seis empresas de Telecomunicações Internacionais, lideradas pela ATT, para construção e manutenção de um canal submarino ligando Fortaleza à Ilha de St. Thomas, nas ilhas Virgens, que terá 640 canais de voz e numa segunda etapa prosseguirá até Jacksonville, nos Estados Unidos.

Geisel assina declaração conjunta com Ceausescu

Brasília — No texto da declaração conjunta firmada ontem à tarde com o seu colega Romeno Nicolae Ceausescu, o presidente Ernesto Geisel, fez incluir um parágrafo, reclamando a “urgente adoção de medidas eficazes para o desarmamento geral e, em particular, de medidas para o desarmamento nuclear”.

DEPOIMENTO São os seguintes, os principais pontos do depoimento do Ministro Mário Henrique Simonsen, na comissão de economia da câmara: Cumpra desfazer, de início, alguns equívocos. Desde 1968 o Brasil vem empreendendo formidável esforço no sentido de aumentar as suas exportações, graças ao emprego de mini-desvalorizações cambiais e dos incentivos fiscais e creditícios. Essa política permitiu que nossas vendas ao exterior crescessem de 1.881 milhões de dólares em 1968 para 7.967 milhões em 1974, o que corresponde a uma taxa anual média de aumento de 27,2 por cento.

PRÉDIO R. TIRADENTES

COM DOIS PAVIMENTOS, TENDO 220m2 DE ÁREA TOTAL, LOCALIZADO NA ESQUINA. EXCELENTE PARA COMÉRCIO
PREÇO DE OCASIÃO — Cr\$ 450.000,00

FEDERAÇÃO DA AGRICULTURA DO ESTADO DE SANTA CATARINA

EDITAL TECNICO DE CONTABILIDADE

A Federação da Agricultura do Estado de Santa Catarina, com sede à Avenida Leoberto Leal s/n., Agronômica, necessita de um Técnico de Contabilidade. Oferece bom salário mensal e ótimas condições de trabalho. Os interessados deverão comparecer no endereço acima, no horário das 14 às 18 horas, até o dia 10 de junho, munidos dos seguintes documentos:

1. Curriculum Vitae
2. Comprovação do exercício da profissão por mais de um ano.
3. Registro do título.

Florianópolis, 3 de junho de 1975.
MARCOS WANDRESEN
Presidente

EDITAL DE ARREMATACÃO (Prazo de 10 dias)

O DOUTOR NAURO LUIZ GUIMARÃES COLLAÇO, Juiz de Direito da 3a. Vara Cível da Comarca de Florianópolis, SC, na forma da lei, etc. ...

FAZ SABER a todos quanto este edital com o prazo de 10 (dez) dias virem, dele conhecimento tiverem ou interessar possa que, no dia 30 de junho do corrente, às 11 horas, à porta principal do Fórum local, o porteiro dos auditórios deste Juízo levará a público pregão de venda e arrematação, a quem maior oferta fizer, não inferior ao saldo devedor de Cr\$ 23.000,00, o bem abaixo descrito, penhorado aos devedores Salésio da Rosa e S/M. Zilma Gelsleicher da Rosa, na ação Executiva que lhe move a PROVÍNCIA — CRÉDITO IMOBILIÁRIO S/A, em curso nesta 3a. Vara Cível: O lote com no. 387/A da Quadra 22, do Loteamento denominado Jardim Atlântico, inscrito no 1o. Ofício do Registro de Imóveis da Comarca de Florianópolis, sob o no. 4, fls. 32 livro 8. Dito Imóvel mede 10,00m de frente à rua H, por 25,00m de extensão da frente aos fundos, onde entesta com o lote no. 393 dividindo-se, por um lado com o lote no. 387, e pelo outro com o lote 387/B, todos de propriedade dos primeiros vendedores credores. Sobre o referido lote foi construída uma casa de madeira que levou o no. 67, com área de 71,2969m2 e composta de sala, 3 (três) dormitórios, banheiro, cozinha e área de serviço coberta. Em virtude do que, expõem-se este e outros iguais, que serão publicados e afixados na forma da lei, Florianópolis, 21 de maio de 1975. Eu, (ass.) — Secundino L. dos Santos — Escrivão o subscervo.

Nauro Luiz Guimarães Collaço
Juiz de Direito da 3a. Vara Cível.

Política país está em debate

Brasília — O I Seminário de Estudos e debates da Política Mineral do Brasil, promovido pelo Senado, começa segunda-feira, com o comparecimento na Comissão de Minas e Energia do presidente da Companhia Vale do Rio Doce, Fernando Antonio Roquette Reis.

O Ministro Shigeaki Ueki comparecerá na sexta-feira para falar sobre as perspectivas da política brasileira de petróleo e seus derivados, sendo sabatinado, também quanto as vantagens e desvantagens dos contratos de risco com empresas estrangeiras.

Na terça-feira falará o governador de Minas, Aureliano Chaves, especialista em política nuclear. Quarta-feira, o presidente da Companhia de Pesquisas de Recursos Minerais, Ivan Barreto de Carvalho e, na quinta, o Secretário Executivo do Conselho Nacional de Minerais não Ferrosos e de Siderurgia, Aluisio Marins.

A comissão de Minas e energia é presidida pelo senador João Calmon e integrada por Milton Cabral, Arnon de Melo, Luiz Cavalcante, Itamar Franco e Dirceu Cardoso.

Previdência Social estuda aumento para o valor do

Rio — O Ministério da Previdência e Assistência Social e a Secretaria Geral de Planejamento da presidência da República estão estudando o aumento do valor do salário família — atualmente de Cr\$ 26,64 — para entrada em vigor dentro de pouco tempo. Segundo os estudos que vêm sendo feitos, a medida deverá beneficiar os 7 milhões 884 mil 502 trabalhadores que recebem até dois salários mínimos por mês, e que representam 61,96% do total de segurados urbanos do país.

SETA

Rua Deodoro, 22 C/31 Fone 2160- Fpolis

CRECI - 57

IMÓVEIS PARA ALUGAR

L-21 — Casa situada à Rua Jerônimo Coelho, contendo, no piso inferior, living, sala de jantar, BWC social, copa-cozinha. Piso superior com 3 quartos e BWC, parte externa dep. de emprega, depósito, churrasqueira com área de recreação, lavanderia. Telefone opcional. Pátio cimentado c/possibilidade para transformá-lo em estacionamento. PARA FINS COMERCIAIS — ENTREGA PARA 1o. de AGOSTO.

L-20 — EDF. CRISTIANE VILLAGE — sito à Rua Lauro Linhares - contendo 3 quartos, sala, cozinha, dep. de empregada, área de serviço, BWC, garagem.

L-15 — LOJA DE ALVENARIA COM 270,00m2. SITUADA À AV. RIOS BRANCO, ESTACIONAMENTO PRÓPRIO E TELEFONE. OPÇÃO PARA MAIS UM PISO.

APARTAMENTOS

A-07 — EDF. CALIFORNIA - sito à Av. Trompowski contendo uma suíte c/armários embutidos, ar condicionado, cofre mais 2 quartos c/armários, amplo living, escritório c/armário, um BWC com azulejo decorado até o teto, piso de mármore, dep. de empregada, 2 garagens, cozinha c/armário emb., piso vitrificado, água quente na pia, área de serviço externa, sinteko em todas as peças. Área Construída 200,00m2.

A-15 — EDF. DONA MARGARIDA — contendo living, 3 quartos, BWC social, cozinha, área de serviço e dep. de empregada. Cortinas, armários embutidos, sinteko, azulejo decorado, cozinha c/armários. Área Construída 116,00m2.

A-16 — Apartamento sito à Av. Mauro Ramos, contendo 1 quarto, living, sala de TV, sala de jantar, BWC, dep. de empregada, área de serviço, garagem. Área Construída 250,00m2.

A-17 — Apartamento situado à Av. Mauro Ramos contendo 3 quartos, living, sala com banho privativo, sala de jantar, amplo living, lavabo, escritório, cozinha, área de serviço, despensa, dep. de empregada. Acabamento de luxo, venda c/móveis todo forrado com carpete de 16mm. Opcional Telefone.

A-18 — ED. ANDRÉA — Sito à Av. Beira Mar Norte contendo uma suíte mais dois quartos, living, BWC social, cozinha, dep. de empregada, área de serviço, garagem. Porteiro eletrônico, telefone externo, gás central. Área Construída 187,70m2.

A-19 — ED. CAMARUS - sito à Rua Alm. Lamego contendo 3 quartos, living, cozinha, dep. de empregada completa, garagem p/2 carros, área de serviço, BWC, telefone, armários emb. nos quartos e cozinha. Área Construída 200,00m2.

A-23 — ED. BRIGADEIRO FAGUNDES - contendo living, 2 quartos, um BWC privativo, sala de jantar, copa-cozinha, área de serviço, BWC social, 3 sacadas, 3 armários emb., inclusive na cozinha, acabamento a gesso, todo acarpetado.

CASAS

C-40 — Casa de alvenaria situada à Av. Santa Catarina contendo living, 2 quartos, cozinha e BWC.

C-38 — Casa de alvenaria situada à Av. Hercílio Luz, contendo living em "L", 6 quartos sendo o do casal c/banho privativo, lavabo, cozinha, área de serviço, dep. de empregada completa, uma loja, churrasqueira, 5 armários embutidos, abrigo p/três carros. Fundações p/mais dois pisos. Área Construída 300,00m2.

C-37 — CASA SITUADA À AV. RUBENS DE ARRUDA RAMOS, CONTENDO 3 QUARTOS, LIVING, COZINHA, BWC, DEP. DE EMPREGADA, ÁREA DE SERVIÇO E VARRANDA. ÁREA CONSTRUÍDA 158,10m2

C-33 — Casa de alvenaria situada na PRAIA GRANDE, em Santo Antônio, contendo 4 quartos, duas salas, cozinha, dep. de empregada, área de serviço interna, 1 BWC e garagem. Área do terreno 4.234,00m2.

C-32 — Casa de alvenaria em COQUEIROS, contendo sala de estar-inverno, sala de estar-verão, sala de jantar, 6 quartos, sendo um c/banho privativo e closet, 2 BWC, adega, dep. empregada completa c/2 quartos, área de serviço, cozinha, 2 garagens, churrasqueira, praia particular e garagem p/barco, telefone. Área Construída 330,00m2.

C-28 — Casa mista situada à Rua Anchieta Natividade da Costa contendo varanda, living, 2 quartos, copa-cozinha, BWC, área de serviço e garagem. Área contigua p/serviço, terreno murado.

C-26 — Casa de alvenaria sita à Rua Juan Ganzo Fernandes-SACO DOS LIMÕES contendo living, 3 quartos, copa-cozinha, BWC. Pequena construção de madeira nos fundos. Jardim e quintal.

C-25 — Casa de alvenaria situada na Praia do Bom Abrigo, contendo 3 quartos, sala, cozinha, BWC, dep. de empregada, churrasqueira, área de serv., quintal, terraço.

C-24 — Casa de alvenaria situada à Rua José Mattos Areas — Balseirão — Estreito, contendo sala, 3 quartos, cozinha, BWC. Na parte externa-fundos área coberta, com tanque, quarto de passar e quarto de empregada.

C-18 — Casa de alvenaria situada à Rua Tereza Cristina contendo 3 quartos, sala de costura, amplo living, sala de TV, banheiro social, copa-cozinha, área de serviço, garagem.

C-16 — Casa de alvenaria contendo copa, cozinha, 2 BWC c/azulejo decorado até o teto, sala de TV, 3 quartos, e garagem. Parte térrea, lavanderia, área de serviço, churrasqueira e quintal.

C-14 — Casa sita à Rua Lauro Linhares — TRINDADE — contendo no piso superior uma suíte, mais dois quartos, escritório, lavabo, copa-cozinha, BWC, living, duas varandas. No piso inferior, garagem p/dois carros, lavanderia, dep. de empregada completa e play-ground. Área construída 579,28m2.

Acordo nuclear: repúdio à interferência de Pastore

A Comissão de Relações Exteriores da Câmara repeliu, ontem, através de proposição apresentada pelo deputado Padre Nobre (MDB-MG), a interferência do senador John Pastore, presidente da Comissão Conjunta do Congresso Norte-Americano para Assuntos Nucleares, em assuntos que são do interesse do Brasil, como o acordo de cooperação técnica nuclear que será firmado com a Alemanha.

O presidente da comissão, deputado Flavio Marcílio, ressaltou que o repúdio às declarações do parlamentar norte-americano não era somente da oposição, mas de todo aquele órgão técnico, que, por sugestão do deputado Raimundo Diniz (Arena-SE), mostrará sua posição em plenário, com um pronunciamento que será feito pelo deputado Padre Nobre.

O deputado Padre Nobre solicitou que fosse constatado em ata a repulsa com que os congressistas brasileiros recebem as declarações do senador John Pastore, pois, em verdade, este estava a interferir em assuntos que somente são do interesse nacional. Repilo — disse o deputado — não em meu nome ou em nome do MDB, mas em nome do país, as declarações ofensivas desse parlamentar que nos caracterizou como "fundo de quintal" ou "abaixo do ventre" dos Estados Unidos.

O senador John Pastore, democrata de Rhode Island, pediu que sejam feitos esfor-

ços diplomáticos para dissuadir a Alemanha Ocidental de entregar ao Brasil reatores nucleares, uma usina para recuperação de combustível e outra de enriquecimento de urânio. O senador norte-americano ressaltou, ainda, que o acordo anunciado daria ao Brasil — que não ratificou o tratado de não-proliferação nuclear — "um ciclo completo de combustíveis para fabricação de bomba nuclear, se esse país assim o desejar". E perguntou para os demais parlamentares americanos: "Vamos ter outra Cuba?"

Mostrando que a posição do Ministro das Relações Exteriores do Brasil, Sr. Azevedo da Silveira, é de bravura, e que o seu trabalho tem que ser aplaudido por todos os brasileiros, o deputado Padre Nobre solicitou que a Comissão de Relações Exteriores fizesse uma comunicação àquele Ministro, dando ciência do apoio e da confiança de que o país jamais será subvertido a qualquer nação, pois embora não seja rico é soberano e auto-suficiente.

O parlamentar oposicionista lembrou, ainda, os dizeres do ex-presidente dos Estados Unidos Franklin Delano Roosevelt, que sempre repetia não poder ninguém viver ao tempo do "big stick" (chicote), acentuando que "essas palavras devem, agora, serem ditas por nós brasileiros, em resposta ao senador que não conhece a história de seu próprio país".

Secretário da Fazenda de SP em busca de recursos

O secretário de Finanças do Estado de São Paulo encerrou ontem uma rápida visita aos mercados monetários de quatro nações europeias e disse que tem confiança de que mais capital de investimento chegará ao seu Estado.

O secretário de Finanças, Nelson Gomes Teixeira; disse aos jornalistas que sua viagem foi uma consequência do seminário realizado recentemente em Salzburgo, Áustria, sobre investimentos brasileiros.

Sua visita incluiu Zurich, Paris, Frankfurt e terminou em Londres, onde manteve durante dois dias conversações com funcionários do governo inglês, negociantes e banqueiros.

Teixeira disse que conferenciou, tanto em Frankfurt como em Londres, com executivos europeus do Banco do Estado de São Paulo a quem explicou a necessidade de coordenar esforços com seu ministério em busca do dinheiro europeu.

Na Grã-Bretanha, Teixeira falou com funcionários do governo inglês e círculos bancários particulares sobre possibilidades futuras de aproveitar as fontes de dinheiro da Europa Ocidental.

Entre eles, moradias para operários de baixos salários, transporte urbano, saneamento, projetos técnicos contra a contaminação ambiental, saúde, inclusive a construção e aparelhamento de novos hospitais, e energia.

Teixeira manifestou ter averiguado também as possibilidades para aumentar o intercâmbio de conhecimentos técnicos com a Inglaterra.

Esta semana o Estado de São Paulo concluirá negociações de um crédito de 25 milhões de dólares destinado à construção da linha leste-oeste do metrô paulistano. Soma igual já foi investida nessa obra.

O empréstimo será assinado no dia 20 de junho se o Congresso em Brasília o aprovar.

Teixeira retornará hoje a São Paulo.

Café melhora sua posição no mercado internacional

A posição do café no mercado internacional deve melhorar em caráter definitivo, segundo afirmou, ontem, o presidente da Federação da Agricultura de São Paulo, Sr.

Fabio Meirelles, dizendo ter sentido, na reunião de Salzburgo, que há uma certa preocupação na Europa em se importar com urgência o produto brasileiro, pois os estoques estão reduzidos e se teme a ocorrência de algum problema climático nas lavouras do Brasil.

O Sr. Fabio Meirelles acredita que aumente o consumo internacional do café, ressaltando que a posição do produto deverá se formar também no mercado interno, onde "aguardamos que venha a existir, dentro dos próximos dias, um preço mais justo para o produtor". Destacou que as dificuldades que ainda se observam na comercialização de alguns produtos agrope-

cuários — como algodão e carne — são "transitórias, pois os países importadores terão de atender as suas necessidades".

O presidente da SAESP não vê dificuldade na exportação da soja, "pois, além das necessidades internacionais, temos dados que nos afirmam que o produto brasileiro apresenta um rendimento de óleo 5% superior ao da soja americana". Disse, ainda, não acreditar que haja faltado produto para industrialização, afirmando que "é preciso ver se as indústrias estão dispostas a pagar um preço justo".

O Sr. Fabio Meirelles é favorável à tese da Federação da Agricultura do Paraná, para que as embaixadas brasileiras tenham um adido agrícola, "a fim de que possamos conhecer, permanentemente, as necessidades de comércio dos países que importam os produtos agro-pecuários brasileiros".

Produção de petróleo aumenta no fim do ano

A produção nacional de petróleo nos primeiros quatro meses do ano somou 3 milhões 462 mil metros cúbicos, revelando um acréscimo de 1% sobre o resultado de igual período de 1974.

Esse quadro, segundo informações da Petrobrás, começará a ser alterado a partir do final deste ano/início do próximo com a entrada em produção comercial de novos poços nos litorais de Sergipe e Rio Grande do Norte, principalmente.

Em abril, a produção de óleo — incluindo líquido de gás natural — atingiu a 858 mil 796 metros cúbicos, com uma média diária de 180 mil barris. A empresa espera encerrar o ano com uma produção média acima dos 190 mil barris/dia.

Nesse mês, a Petrobrás perfurou 39 mil 325 metros, um acréscimo de 32% com relação a abril de 74. No quadrimestre, as perfurações somaram 127 mil 083 metros, sendo concluídos 10 poços, dos quais sete produtores de óleo.

As refinarias da Petrobrás, de janeiro a abril, processaram 16 milhões 448 mil metros cúbicos. Comparando com o mesmo período do ano passado, a produção de gasolina aumentou 9,8%, óleo diesel, 6,8%, que-rosene de aviação, 23,1% e óleo lubrificante, 88%. Em abril a Petrobrás importou óleo cru no montante de 238 milhões de dólares (Cr\$ 1 bilhão 904 milhões) e exportou 99 milhões (Cr\$ 792 milhões) entre petróleo e derivados.

Petrobrás vê funcionar opções para Garoupa

Entre as opções que a Petrobrás está estudando com vistas a colocar o campo de Garoupa em produção comercial o mais rápido possível encontra-se um equipamento chamado "torre fluante", desenvolvido inicialmente pela Chicago Bridge and Iron Co., a pedido da Exxon Production and Resources.

A Petrobrás, há cerca de um mês, criou um grupo de trabalho para analisar as diversas técnicas de produção de óleo em águas profundas. Esse grupo dedica-se, no momento, exclusivamente a Campos.

Esse equipamento de Chicago Bridge pode operar numa lâmina d'água (profundidade) de até 400 metros, conta com duas sondas e tem condições de perfurar 40 poços. O seu preço está avaliado em torno dos 50 milhões de dólares (Cr\$ 400 milhões), sendo de 1 ano e meio a dois anos o seu prazo de construção. A Exxon fez a encomenda à Chicago Bridge para atender suas necessidades na área do Golfo do México.

A empresa estuda algumas opções para o campo de Garoupa considerando as duas modalidades de plataformas existentes: a de estrutura metálica e a de concreto. Considera-se que o petróleo, em princípio, precisará ser estocado no local de exploração, a fim de ser repassado para os petroleiros.

Essa estocagem pode ser feita em tanques próprios de uma plataforma de concreto, ou mesmo num petroleiro desativado. Com relação à plataforma de concreto, alguns técnicos levantam problemas para a sua fabricação no país — devido ao seu porte não há condições de o equipamento ser rebocado do exterior. Praticamente inexistem na costa brasileira locais favoráveis a sua montagem, mas isso não significa que esse problema seja insuperável.

De qualquer forma, sabe-se que a Petrobrás precisa conhecer ainda alguns informações sobre Campos, a fim de dimensionar as suas necessidades de equipamentos.

A plataforma "Penrod 62", que inicialmente foi deslocada para perfurar o poço pioneiro RJS-14, em Campos, terminou ficando responsável pelo primeiro poço de extensão do campo de Pargo (o PG-1). A plataforma "Neptune Casgone" já se encontra no Espírito Santo, vindo de Alagoas, e até o dia 15 estará perfurando no litoral do Estado do Rio de Janeiro.

Paulinelli diz que não serão alterados os preços do arroz

O ministro da Agricultura, Sr. Alysso Paulinelli, afirmou que o preço de Cr\$ 190,00/saca de arroz beneficiado fixado pelo Conselho Nacional de Abastecimento (CONAB), não vai ser modificado porque por um preço acima desse não interessa ao governo formar estoques reguladores através do Instituto Riograndense do Arroz (IRGA) ou cooperativas.

Essa posição do governo foi reafirmada na reunião realizada entre representantes do Irga, senador Daniel Krieger e os ministros da Agricultura e da Fazenda. O Sr. Alysso Paulinelli informou, terminada a reunião, que, caso não seja possível formar os estoques através do Irga, a Cobal se encarregará de comprar arroz para esse fim.

A nossa posição é baseada na certeza de uma safra suficiente. Se hoje os preços estão muito elevados, isso é coisa de quinze dias, que não poderá ser sustentada e, portanto, não nos preocupa. Ahamos que Cr\$ 190,00/saca, que foi inclusive o preço pedido pelos produtores, é remunerador; não vamos modificá-lo — disse o Ministro Paulinelli.

Segundo o Ministro, o governo conta com outro tipo de estoque regulador, que é

formado através dos empréstimos do governo federal (EGF) dentro da política de preços mínimos. Controlando ao prazo de vencimento desse financiamento para comercialização, o governo pode controlar o fluxo de entrada do arroz no mercado, pois, para saldar suas dívidas, o produtor é obrigado a vender a sua produção.

Franceses compram mais soja gaúcha

Alegando segredo comercial diante da concorrência internacional, os diretores da Dreyfus francesa não quiseram divulgar as bases do contrato de compra anual de 300 mil t de soja gaúcha, acertadas ontem com a Bantrade, de Porto Alegre.

Depois da reunião mantida entre os dois contratantes, no gabinete do secretário da Fazenda, os quatro integrantes da missão da Dreyfus, mais os dirigentes da Bantrade, o presidente do Banri-sul e o secretário Babot Miranda, estiveram em Palácio para comunicar ao governador Sinval Guazzelli as bases do negócio. O contrato possivelmente será firmado hoje, prevendo a entrega, em nove remessas por ano, de 300 mil t de soja anuais, por período superior a cinco anos, à fábrica de óleos e rações da Dreyfus em Bordéus.

DR. ANTONIO CARLOS DA NOVA DR. LEONARDO L. VALDIVIA

Ouvido - Nariz - Garganta

Cirurgias de Surdez - Timpanoplastia - Exames de Labirinto - Audiometria e Eletro-nistagmografia.

Atende de 2a. a 6a. feira das 8 às 18 horas. Ed. Av. Othon da Gama D'Eça, 153 - Ed. Fleming - 6o. andar. Fone 3995 e 2208.

Dra. LÉA SCHMIDT DA NOVA

Ginecologia e Obstetricia

Atende de 2 a 6a. feira das 9 às 12 e das 14 às 18 horas. End.: Av. Othon da Gama D'Eça, 153.

Ed. Fleming - 2o. andar. Fone - 3995 e 2208.

SANENGE - SANEAMENTO ENGENHARIA LTDA

Precisa de um auxiliar para departamento pessoal, com adaptação. Tratar: Rua Antônio Carlos Ferreira, 88 - Agronomia.

LEIA O ESTADO



CEF FIRMA MAIS DOIS CONTRATOS DE FINANCIAMENTO DESTINADOS À CONSTRUÇÃO CIVIL.

Foram assinados, às 16 horas, na Caixa Econômica Federal deste Estado, dois contratos de financiamento entre aquela Empresa e a CEISA, nos valores de Cr\$ 10.300.000,00 e Cr\$ 8.500.000,00, destinados à construção dos Edifícios "POLARES" e "AUGUSTUS", respectivamente.

Os contratos foram firmados pelo economista JOÃO GASPARINO DA SILVA - Gerente Geral da Caixa Econômica Federal - e Engenheiro NIL-

TON RAMOS - Diretor Presidente da CEISA - Construções e Empreendimentos Imobiliários S/A.

Compareceram ao ato os Engenheiros Adroaldo Pinto Pereira e Olavo Fontana Arantes, diretores daquela imobiliária.

Com a concessão destes financiamentos mais uma vez a CAIXA ECONÔMICA FEDERAL afirma sua participação no desenvolvimento do Estado de Santa Catarina, na área da construção civil de nossa capital.

GRAFO'S INDUSTRIA GRÁFICA

Ampliando seu parque gráfico precisa urgentemente de:
IMPRESSORES MINERVISTA
TIPOGRAFOS
Os interessados deverão tratar à rua Felipe Schmidt, 115 - fone 22-2300 ou 22-2629 - Florianópolis - SC.

MINISTÉRIO DOS TRANSPORTES DEPARTAMENTO NACIONAL DE ESTRADAS DE RODAGEM

16o. DISTRITO RODOVIÁRIO FEDERAL

EDITAL

TOMADA DE PREÇOS Nº 04/75

O 16o. DRF, faz público a quem interessar possa, que no dia 2 de junho de 1975, às 10:00 horas, na sua Sede, sita à Rua Álvaro Millen da Silveira no. 151, nesta Cidade, fará realizar abertura de Tomada de Preços, para execução de serviços na construção de um viaduto sobre a BR-282/SC, trecho Segmento da BR-282 entre Florianópolis e o Entroncamento com a BR-101/SC.

Cópia do referido Edital e maiores esclarecimentos, serão obtidos na Sede do 16o. DRF, no endereço acima citado.

Florianópolis, 30 de maio de 1975

Ayzo Campos
Engo. Chefe do 16o. D.R.F.

astor

ARMÁRIOS EMBUTIDOS CATARINENSE S/A

Reduzindo o IPI -

Descontos Especiais
Financiamentos a longo prazo.

Chegou a hora de fazer uma remodelação em sua residência, escritório, ou loja. Tudo sob medida.

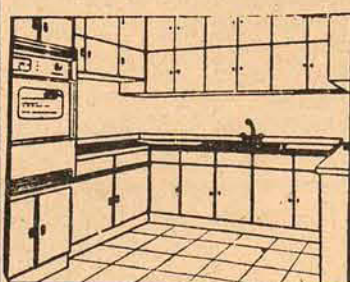
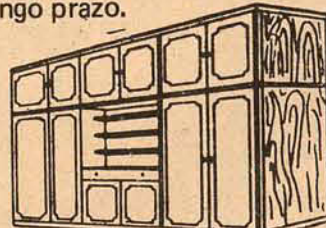

- QUALIDADE
- REQUINTE
- SEGURANÇA

Garantia e assistência técnica permanente. Entregas rápidas. Atendemos o interior do Estado.

Revendedores do sistema RTS (módulos de vidro). Solicite a presença de um nosso decorador-orientador, sem compromisso.

astor

Rua Rafael Bandeira, 55 - Fone 4775 - Fpolis - SC

Só goleada tira Cruzeiro da Taça Libertadores

Buenos Aires — O Independiente, da Argentina, receberá hoje em seu estádio da vizinha cidade de Avellaneda, o equipe brasileira do Cruzeiro, de Belo Horizonte, onde será disputada a partida decisiva pela taça Libertadores de América.

A equipe brasileira é a grande favorita para classificar-se às semi-finais não só vencendo, ou mesmo derrotada por uma contagem de menos de três gols de diferença.

O Independiente, que já conquistou a taça Libertadores em cinco oportunidades, terá de vencer a partida de hoje por três gols de diferença para classificar-se. O terceiro integrante do grupo, Rosário Central, já foi eliminado apesar de ter vencido o Cruzeiro, na última terça-feira.

Leão foi multado e terá passe colocado a venda

São Paulo — A diretoria do Palmeiras não vai retirar a multa de 60% e a suspensão de dez dias imposta a Leão e, se o goleiro pedir para deixar o clube seu passe será colocado à venda, custando, de acordo com a lei do passe, cerca de Cr\$ 2 milhões e 500 mil. O goleiro mostrou-se revoltado com a decisão e não pretende continuar no parque Antártica.

O contrato de Leão com o Palmeiras termina no próximo dia 16 de julho e a diretoria pretende mantê-lo no clube, "salvo se ele realmente não mostrar interesse em permanecer no parque". Oficialmente Leão recebe Cr\$ 22 mil por mês, entre luvas e ordenados, mas fora de folha estaria ganhando mais Cr\$ 6 mil, totalizando Cr\$ 28 mil. A notícia da sua punição agitou ontem o clube e, como a suspensão começou a vigorar, o goleiro não foi ao parque Antártica pela manhã.

O diretor de futebol Nicola Racciopi, que tomou a decisão de punir Leão, disse que não há qualquer possibilidade da diretoria revogar a pena e, o Palmeiras "procurou manter a disciplina, como teria feito com qualquer outro profissional do clube". Ele afirma que o técnico Osvaldo Brandão não exigiu apunicação, "apenas citando a ocorrência do último domingo, em Rio Preto, em seu relatório".

— Não houve qualquer pedido do técnico para que o clube punisse o jogador. Acontece que, em seu relatório, Brandão confirmou o incidente entre ele e Leão, nos vestiários, no intervalo da partida com o América, na cidade de Rio Preto. Consultei o presidente Pascoal Giuliano sobre a decisão da punição e, logo em seguida entrei em contato com o vice-presidente, Nelson Duque, comunicando-lhe o fato. Estou com a consciência tranquila, porque o fato não poderia ser simplesmente esquecido. Pessoalmente, não tenho nada contra Leão — disse o dirigente.

SELEÇÃO

Brandão esteve ontem cedo no parque Antártica onde dirigiu um treino e fez questão de alegar que não solicitou nenhuma punição para Leão "pois já havia dado o fato como encerrado, mas não posso discutir a decisão da diretoria, que decidiu punir o jogador com multa e suspensão de dez dias, a contar de hoje (ontem) como medida disciplinar".

— Fiz meu relatório normal sobre os acontecimentos gerais de Rio Preto e entreguei o documento ao Sr. Nicola Racciopi. Leão continua sendo titular da posição e somente não será escalado contra o Guarani, na partida do próximo dia 11, porque estará cumprindo suspensão imposta pela diretoria. Não tenho nada de pessoal contra ele e o que aconteceu em Rio Preto, para mim, já está superado. Aliás, disse isso um dia após o jogo com o América.

Leão foi o titular da seleção brasileira na última copa do mundo e teve boa atuação, passando, então, a ser considerado um dos melhores goleiros do futebol brasileiro, com convocação praticamente garantida para a copa da Argentina. Mas o técnico será Osvaldo Brandão — pelo menos até aqui foi o treinador escolhido pela CD — eus carreira, segundo alguns jogadores do Palmeiras, poderia ser prejudicada. Brandão diz que não:

— Não seria tolo de deixar Leão fora da seleção se realmente ele estiver bem no momento da convocação. Essa seria uma atitude antes de mais nada contra o povo, o que jamais partiria de mim. Tecnicamente ele continua sendo um bom goleiro e a convocação será feita de acordo com as condições técnicas e físicas de cada jogador.

Seguro de 40 milhões para Pelé jogar pelo Flu

Rio — Pelé disse ontem ao presidente do Fluminense, Francisco Horta, que jogará dia 10 de junho contra o Bayern Munique com a camisa número dez do Fluminense, no Maracanã, às nove horas da noite.

O Fluminense fará um seguro de 5 milhões de dólares (cerca de Cr\$ 40 milhões) em favor de Pelé. O Fluminense patrocina a vinda do Bayern, que receberá 70 mil dólares, e todas as despesas com o jogo.

Parte da renda será doada ao "Mobrál" pelo Fluminense. Na preliminar do jogo teremos a disputa entre artistas famosos (Chico Buarque de Holanda, Silvio Cesar, Simoni, Mielie e outros) e jogadores do passado (Zagaló, Zizi, Ademir Barbosa e outros). Nesse dia o jogador Paulo César deverá ser apresentado à torcida do Fluminense vestindo a sua camisa. Estará também presente ao jogo o presidente do Olimpique de Marseille, que virá para concluir a venda do jogador.

AMADORISMO

Pegoraro quer um atletismo mais forte na capital

A solução encontrada pelos dirigentes da Federação Atlética Catarinense no sentido de desenvolver os esportes que estão sob supervisão da entidade, como vôlei, basquete, atletismo e ciclismo, é a criação de Federações distintas. Muito já se falou na criação de uma Federação de basquete, mas tudo ficou na vontade, como a maioria dos planos em termos de esporte amador na Capital.

Mas na modalidade de atletismo a realidade é outra. Celso Texeira e Luiz Pegoraro, responsáveis pelo Departamento da FAC, tomaram a iniciativa de criar uma federação distinta. Celso Texeira esteve recentemente no Rio de Janeiro e se informou de todos os detalhes no sentido de formar a nova entidade. Aloysio Soares de Oliveira, presidente da FAC, que é um dos mais interessados na dinamização deste esporte, vai convocar uma Assembléia neste sentido.

DESLEIXO

Se no interior do Estado existe um movimento em todas as cidades: com objetivo de dinamizar o atletismo, em Florianópolis, com exceção dos campeonatos estudantis da Divisão de Educação Física, que está atingindo excelente índice de desenvolvimento, o atletismo está restrito à Universidade Federal de Santa Catarina e o Instituto Estadual

de Educação. Enquanto as cidades do interior efetuam campeonatos internos, para observar as marcas de seus atletas, no sentido de formar as equipes para os Jogos Abertos, em Florianópolis, existe o que pode se chamar de falta de conscientização em termos de Jogos Abertos, pois a Comissão Municipal de Esportes nem sequer tem um presidente. Nos anos anteriores, apesar de tudo, a estas alturas a CME já se movimentava em busca dos primeiros atletas.

PERSPECTIVAS

Este ano o atletismo promete despontar, este é a opinião de Luiz Pegoraro, mas admite que antes precisa haver o interesse dos clubes, entidades e órgãos do Governo. "Atualmente diminuíram o número de competições de atletismo, aumentando as disputas de outros esportes. Em 1973 a FAC não tinha nenhum atleta inscrito em atletismo, hoje existe uma média de 500 interessados em todas as faixas etárias.

Fazendo um balanço da atual situação do atletismo em Santa Catarina, Luiz Pegoraro destaca na categoria de menores os nomes de Mara Fhurmann, nos 800 metros; Remacle Fischer, nos 100 metros, de Florianópolis; Marília Sivert, de Rio do Sul, no salto em altura, que vem sendo preparada com um certo capricho pela CME local. Esta

Mara Fhurmann faz estágio na França

Nos últimos dois anos, o atletismo foi o esporte que mais se dinamizou em Santa Catarina em termos de quantidade e qualidade, com os atletas melhorando consideravelmente as suas marcas. A blumenauense Mara Fhurmann é prova evidente desta ascensão e hoje é apontada como a mais destacada atleta de Santa Catarina.

Depois de realizar dois treinos de aperfeiçoamento na Argentina, sendo que na primeira vez foi acompanhada de Márcia Xavier da Silva, de Florianópolis, Mara Fhurmann, recordista catarinense nos 800 metros se encontra atualmente em estágio na França, como atleta da Confederação Brasileira de Desportos, para ser preparada para as Olimpíadas de 1976 em Montreal, no Canadá, e para as disputas do Campeonato Mundial Estudantil de Atletismo, como já aconteceu no ano anterior.

Como atleta do Olimpíco de Blumenau, Mara Fhurmann, dotada de um excelente tipo bio-físico tem subido de produção nos últimos dois anos de forma bastante acentuada, vencendo as competições dos Jogos Abertos e todos os campeonatos regionais. Na opinião dos treinadores que acompanham o desenvolvimento da *gazela do vale*, como ficou sendo conhecida, a recordista catarinense é dotada de todas as qualidades para atingir a formação de uma atleta de qualidade e se destacar entre as melhores do Brasil na marca de 800 metros. Mara Fhurmann, desde que começou a vencer as primeiras provas nos campeonatos colegiais, sempre levou muito a sério os treinamentos, tornando-se uma atleta consciente e com alto padrão de responsabilidade, motivo de alerta para os dirigentes da CBD que estão prestando todo o apoio à jovem catarinense.

Mara Fhurmann passou a se destacar nas competições estaduais a partir do ano passado, quando, com uma preparação adequada passou a superar Célia Maria Goedert, do Instituto Estadual de Educação, vencedora dos 800 metros dos Jogos Estudantis Brasileiros em Maceió, em 1972. Dotada de um tipo bio-físico bastante superior à Celinha, e com um sistema de treinamento constante, logo superou a marca da menina de Biguaçu, que sempre correu carente de melhor preparação física e técnica.

Mesmo assim, nos Jogos Abertos de Criciúma, Célia Maria Goedert perdeu os 800 metros para a blumenauense por motivo que cabe explicação. A prova de 800 metros foi dividida em duas baterias, sendo que uma Celinha correu praticamente sozinha e por isso não foi preciso forçar; na outra bateria, Mara Fhurmann teve uma situação diferente, sendo sempre seguida por um pelotão e por isso teve que forçar melhorando inclusive o seu tempo. Segundo os observadores presentes à competição, só por isso Célia Maria Goedert perdeu, afinal correu sozinha e o tempo computado entre as duas favoreceu a blumenauense. Enquanto Mara faz treinamentos no exterior, Celinha ficou totalmente esquecida das autoridades responsáveis.



Marília Sivert, de Rio do Sul, um destaque no interior

garota apareceu nos Jogos Abertos de Criciúma e foi alvo de curiosidade de todos. Na categoria juvenil a FAC não tem marcas atuais, porque o campeonato ainda não foi realizado; enquanto que as marcas estudantis são bastante promissoras.

Mas reside no adulto ainda o que existe de melhor, segundo Pegoraro, com equipes realmente em condições de representar Santa Catarina nas competições nacionais: Zé Maria Nunes, Paulo Cesar Zimmerman e Jorge Luiz da Silva, fundistas; Euclides Riberio, 100, 200 e 400 metros; Francisco

Neto, salto em distância e triplo; Celso Ramos Cedrez, nos 400 com barreira e decatlo e Renatão, de Blumenau, nos 400 com barreira e decatlo.

No feminino o diretor da FAC ressaltou os nomes de Silda Ern Decker, arremesso de peso e disco; Marlene Heberhardth, nos 100 metros e pentatlo, com condições de se classificar entre as primeiras do Brasil; Mara Luiz Friedrichsen, nos 100, 200 e 400 metros (é inclusive juvenil); Ingrid Roessel, nos 100, 200 e pentatlo e Célia Maria Godert, nos 800 metros.

FCDU faz reunião para programar preparação de equipes catarinenses

A Federação Catarinense de Desportos Universitários vai se reunir no próximo dia 9, em sua sede, às 20 horas, para debater assuntos referentes à preparação das equipes que representarão o Estado nos Jogos Universitários Brasileiros.

O torneio que seria disputado neste final de semana no ginásio do SESC, com a participação das equipes universitárias catarinense, gaúcha e paulista, não foi realizado, em virtude de o Estado de São Paulo ter desistido na última hora.

FUTEBOL
Márcio Arcângelo Zaccaron chefe da delegação da seleção universitária catarinense que disputou o campeonato brasileiro em Juiz de Fora, fez em seu relatório que na primeira partida contra o Rio Grande do Sul, quando Santa Catarina perdeu por 1x0, o gol aconteceu aos 43 minutos do segundo tempo, e o atleta José Gilberto sofreu problema de ligamento; contra Minas Gerais, Santa Catarina perdeu por 1x0, a partida foi bastante tumultuada, com o árbitro anulando dois gols

catarinenses no primeiro tempo e um no segundo. No terceiro jogo, já sem nenhuma validade, a exemplo do segundo, Santa Catarina obteve a sua primeira vitória derrotando Sergipe por 3x0, ficando em quarto lugar no certame. No relatório, Zaccaron enalteceu a disciplina da equipe durante toda a viagem.

TREINOS
O presidente da FCDU, Audi Luiz Vieira, não escondia a sua preocupação com os treinamentos das equipes para os Jogos Universitários Brasileiros, afirmando que algumas modalidades dos atletas encontram dificuldades para se deslocarem do

interior para os treinamentos em Florianópolis. Todavia, o mesmo problema não acontece com o atletismo, por ser um treinamento individual, o que o atleta poderá fazer em sua cidade, o mesmo acontecendo com o tênis de mesa e de campo.

Lembra Audi Vieira que o Universitário mundial, a ser disputado em Roma, será efetuado somente no atletismo, e por este motivo, a FCDU está prestando uma maior atenção por esta modalidade e pede a dedicação dos convocados.

PEÇA

PELOS FONES:
44-0225
44-1225

CORUJÃO - LAGOA
RESTAURANTE

(A melhor Comida da Lagôa)

ATRAÇÕES:
MIRANDINHA AO PIANO
IVAN TRIO,
Lagôa da Conceição - Em frente ao Posto.

LOREN BURTON ROMANCE

NA ÚLTIMA OBRA PRIMA DE DE SICA!

FESTIVAL DE SAN SEBASTIAN - 74
MELHOR ATRIZ - SOPHIA LOREN

CARLO PONTI APRESENTA
SOPHIA LOREN RICHARD BURTON

NO FILME DE VITTORIO DE SICA
A VIAGEM PROIBIDA (THE VOYAGE)

COR POR TECHNISPEES
ESCRITO NA NOVELA DE LUIGI PRANDOLLO
MONTADO POR COMPANHIA CINEMATOGRAFICA CAMPION ROMA

INAUGURANDO O LUXUOSO CINE CECOMTUR - DENTRO DE POUCOS DIAS -

O GOSTOSO É COMPETIR COM malhas Hering

CBD confirmou Figueirense como representante de SC

Coletivo da noite de ontem definiu Figueira

Os trezentos torcedores que pagaram Cr\$ 5,00 para ver o Ajax perder para os juvenis do Figueirense e o treino coletivo do time do Figueirense, saíram satisfeitos do estádio. Seus motivos: foi realizada uma boa preliminar e um coletivo com bom nível.

A movimentação durou sessenta minutos, precedida por 12 minutos de aquecimento. Motivados pela presença de torcedores, os jogadores tiveram um comportamento idêntico a um jogo com outro adversário, não havendo entretanto jogadas ríspidas e reclamações contra o juiz, que foi o técnico da equipe, Lauro Búrgio.

Langauer; Pinga, Almeida, Moenda e Casagrande; Sérgio Lopes, Moacir e Zé Carlos; Lico, Toninho e Letieri formaram o time profissional, que jogou contra o reserva formado por Vanderlei; Raul, Cláudio, Orcina e Raulzinho; Jorge Luis, Tonho e Luis Everton; Ademir, Barra Velha e Britinho. As novidades da movimentação foram a presença de Moenda, já recuperado e de Lico na ponta direita titular, substituindo Marcos, que por medida de precaução não participou (está com contusão na virilha). O destaque reserva foi a presença da dupla de ataque Luis Everton e Barra Velha. Este último já foi jogador do Figueirense e teve um bom desempenho ontem, mesmo fora de forma, tanto física como tecnicamente.

Em várias jogadas, a torcida aplaudia ou dava risadas, principalmente em alguns tombos provocados pelo gramado escorregadio. Sessenta minutos de um bom futebol para uma contagem de um gol para cada equipe. Marcaram Luis Everton para os reservas e Lico, num excelente chute pelo alto, para os titulares. No começo do coletivo, houve bastante equilíbrio e até superioridade dos reservas, que chegaram a marcar seu gol. A resistência aos elementos do time titular, principalmente Toninho e Letieri, foi oferecida por Orcina, que está se reabilitando, e Jorge Luis recuado. Isto eliminando a participação do goleiro Vanderlei, com bom desempenho.

O time titular de ontem, excluindo Lico (que cederá o lugar a Marcos) é o que enfrentará o Avai domingo. Hoje haverá um treino físico, a partir das 14h30m.



Depois de quase três horas de reunião da diretoria da Confederação Brasileira de Desportos, em que o presidente da Federação Catarinense de Futebol, José Elias Giuliani tomou parte, foi finalmente oficializada a relação dos 42 clubes que participarão do campeonato brasileiro deste ano e, entre eles, a confirmação do Figueirense Futebol Clube.

A ratificação do nome do Figueirense como representante de Santa Catarina, já que na resolução 88/74 da CBD apontava o campeão de 74, seu deu exatamente às 18h45 minutos. A confirmação foi tranquila e em nenhum momento Heleno Nunes chegou a mencionar na possibilidade de uma melhor de três com o Avai.

Segundo Giuliani, hoje à tarde a CBD estará dividindo os participantes em grupos, e a tabela do campeonato brasileiro junto com o regulamento sairá somente no dia 20.

O presidente do Figueirense, que viajou para o Rio junto com Giuliani não tomou parte da reunião e só soube da confirmação do nome do seu clube à noite, mas em momento algum mostrou-se preocupado ou receoso de alguma notícia em contrário.

José Elias Giuliani e José Ortega, possivelmente retornam ainda hoje para Florianópolis.

Ibere Rosa não teme a situação do gramado

A probabilidade de que o clássico de domingo ocorra sob chuva, se perdurar a instabilidade atual, nada está fazendo com que o esquema de trabalhos físicos de Iberê Rosa sejam alterados, para adaptações às duas situações que podem ocorrer: campo seco ou molhado. "Não vejo diferença entre uma e outra situação. Os jogadores do Figueirense têm um trabalho orientado e condicionado para chuva ou sol. Dizem que o campo seco favorece os jogadores com menos peso e atrapalha bastante os de maior porte. Não aceito como válida esta teoria porque o mais importante é a capacidade física do jogador, independente de seu porte físico (maior ou menor), naturalmente complementado com material apropriado para instabilidade ou não do tempo".

Iberê pretende equacionar todos os problemas dos jogadores até sábado, quando será realizada a revisão médica. São.

AVAI

Pé machucado não assusta Zenon

Contra o América em Joinville, o Avai sem Zenon realizou uma boa partida e venceu. No coletivo de quarta-feira, Áureo manteve o mesmo time, deixando Zenon entre os reservas. O treino foi considerado excelente pelo técnico e com isso, Áureo deu a entender que manterá o mesmo time para o clássico e neste caso, Zenon ficará no banco de reservas.

Durante os trabalhos especiais de ontem Áureo observava o comportamento do jogador que não chutava com o pé esquerdo, numa demonstração de que não está totalmente recuperado da lesão no dorso do pé esquerdo. Mas enquanto Áureo alegava que Zenon continua lesionado, ele afirmava exatamente o contrário e não admite ficar fora do clássico.

— De depender de mim, estarei jogando contra o Figueirense, pois já entrei em campo em condições bem piores, porque quis é lógico, e agora sinto apenas uma dorzinha leve mas que poderei suportá-la tranquilamente e mesmo assim, até domingo estarei inteiro.

Zenon não está preocupado se voltará ao time para atuar ofensivamente ou plantado na meia-cancha. Ele quer é jogar mas prefere, se puder escolher, continuar na sua posição.

— Na meia-cancha eu jogo de qualquer jeito, pois conheço todas as posições. Posso jogar na frente ou atrás, mas sair das minhas características, Carlos e Vado não jogam na minha posição. Eu é que estou jogando na deles. Quero jogar o clássico, mas tudo dependerá do técnico.

O jogador, entre o entusiasmo e a vontade de voltar ao time, parece que está esquecendo de um pequeno detalhe: sua lesão é grave: "Já estou com esta dor no pé desde o jogo contra o Juventus, estou desconfiado até que existe fratura".

Áureo define hoje time do clássico

Os trabalhos de ontem do Avai, divididos em duas partes, foram leves, pois tanto Áureo como Dacica estão mais preocupados em dosar as energias do plantel, para o clássico de domingo. Na primeira parte, Dacica dividiu o plantel em vários grupos para a maratona na avenida Rubens de Arruda Ramos. Os jogadores saíram do estádio tranquilos e num bom ritmo. O preparador físico ficou desconfiado do entusiasmo de alguns jogadores e resolveu segui-los de carro. No retorno, reuniu o plantel no centro do gramado e criticou o comportamento de um dos grupos que não acompanhou o ritmo dos demais. Dacica, bastante re-

voltado, ia até sugerir ao presidente para que o pagamento dos "bichos" não fosse realizado mais durante a semana. Mas ficou só na ameaça. Depois voltou ao normal e orientou trabalhos especiais para os jogadores de defesa. Souza, Maneca, Veneza, Orivaldo, Jaico, Emilson, Ari Prudente e Ricardo foram bem exigidos por Dacica numa das laterais enquanto Áureo ensaiava jogadas para os atacantes, principalmente com Juti e Carlos. Apesar dos trabalhos serem leves, Áureo gostou do rendimento de todos e hoje pela manhã, com qualquer tempo fará o último coletivo da semana e escalará o time para o clássico.

Dacica torce para campo ficar pesado

Diariamente, antes de iniciar os trabalhos, o preparador físico Dacica se reúne com o treinador Áureo em sua sala, e estuda minuciosamente o tipo de exercício para o plantel. Ele tem sempre a preocupação de dosar a carga física, para que não haja o desgaste ou estafa. E nesta semana, a do clássico, Dacica estudou e se preocupou mais com os problemas físicos do Avai. Dacica sabe que tem grande responsabilidade no clássico, pois a preparação física dos jogadores está a seu encargo.

— Não garanto que os nossos jogadores corram mais do que os do Figueirense, mas tenho certeza de que durante os 90 minutos eles estarão atrás da bola e com muita disposição. Fisicamente, posso garantir que todo o plantel está em excelentes condições, com exceção de Carlos que só poderá ficar no mesmo ritmo dos demais, a medida que for jogando. O resto está em ponto de bola.

Consultou seu cronômetro, marcou trabalhos especiais para os jogadores de defesa, olhou para o céu (ventava muito) e afirmou que gostaria que o tempo mudasse até domingo.

— Tomara que chova. Será bem melhor para o Avai. Nossos jogadores foram treinados em campo pesado prevendo alguma coisa e eles estão bem acostumados. Também não é para admirar, pois treinar no gramado do Adolfo Konder depois de um dia de chuva, não é mole.

O preparador físico iniciou a semana com trabalhos pesados diminuindo o ritmo no final: "Esta folga no meio da semana foi muito boa, pois só assim pudemos fazer um trabalho especial e com dosagem de energias, de modo que o plantel não sofra desgaste físico. É um trabalho estudado e semelhante aos que são realizados nos grandes clubes do Brasil. Por este motivo é que garanto que os nossos jogadores correrão os 90 minutos, e com facilidade".

Caixa entregou dois mil a Carlos

Por volta das 15h30m, Carlos estacionou seu carro na Felipe Schmidt, contra-mão, conversou com o guarda de trânsito e ficou de plantão esperando o presidente João Salum. Na sede da Caixa Econômica, o tesoureiro Mario Abreu já estava impaciente com a demora de Salum, pois já passavam das 16 horas.

Deu uma volta na praça, pegou Carlos e se dirigiu para a sede da Caixa, onde alguns repórteres também esperavam o presidente do Avai, além do gerente da CEF, João Gasparino da Silva, e do vice-presidente da Federação Catarinense de Futebol, Jorge Daux Filho. Somente às 16h13m é que Salum chegou correndo

e foi direto para o 3o andar, em companhia do jogador Carlos e do tesoureiro Mario Abreu. Nove minutos depois, João Gasparino se recebeu em seu gabinete. Conversaram sobre os problemas do futebol catarinense e o presidente da Caixa lamentou a ausência de Balduino. Em seguida, em rápido discurso, fez a entrega de uma caderneta de poupança no valor de Cr\$ 2.000,00 ao jogador Carlos. Terminou dizendo: "E espero que você conquiste muitos e muitos gols para o Avai e no domingo, que faça uma excelente partida. Enquanto Carlos agradece os cumprimentos, João Salum cobrava de Jorge Daux Filho Cr\$ 230,00 de mensalidades do Avai".

INTERIOR

A Chapecoense terá meio time reserva domingo em Lages. Titulares serão poupados para jogar com Avai

Jogo com Avai, única preocupação de Putti

Chapecó (Sucursal) — Garantindo por antecipação sua vaga entre os seis semifinalistas do campeonato estadual, a Chapecoense vai a Lages domingo jogar contra o Internacional completamente livre de qualquer compromisso, preocupada apenas em poupar seus titulares para a partida da próxima quarta-feira, com o Avai.

Tanto isso é verdade que o treinador Gumercindo Putti achou melhor deixar no banco Jair, Sidney, Beto, Silva, Volmir, Valmir e Astrogildo. Os dois últimos não jogam para evitar o terceiro cartão amarelo, en-

quanto que os demais ficarão na reserva por medida de precaução.

E mais. Os dirigentes da Chapecoense entendem também que, desta vez não há necessidade de os ir viajar antecipadamente a Lages, ficando decidido então que a delegação deixará Chapecó somente no domingo pela manhã.

Para jogar contra o Internacional Putti escalou a Chapecoense com Jaime; Airton, Bernardino, Leonardo e Celso; Mariano, Jovenir e Carlos; Zé Carlos, Beto e Ivã. "além de poupar alguns titulares para o jogo diante do Avai, quero também testar novos jogadores, que poderão ser úteis à Chapecoense no próximo campeonato", explicou Gumercindo Putti.

Em meio a esta aparente despreocupação, o treinador já pensa desde esta semana na partida da próxima quarta-feira, quando pretende escalar a Chapecoense com todos os titulares:

— Quero o time recuperado e em condições de lutar o tempo todo com muita garra para derrotar o Avai em Xaxim. Do jeito que estamos nos preparando para este jogo não acho muita pretensão nossa em pensar numa vitória sobre o Avai.

Caxias e América prontos para o clássico

Joinville (Sucursal) — Ítalo Arpino, técnico do Caxias, disse ontem após cancelar o coletivo por causa da chuva, que poderá contar com todos os titulares para o jogo de domingo contra o América. Carlinhos, afastado do time por lesão, está recuperado e Dimael também volta depois de cumprir suspensão automática. O coletivo foi transferido para hoje mas o Caxias já está definido com Anivaldo; Valdecir, Alair, Pompeu e Silvério; Alberto e Fontan; Ferreira, Carlinhos ou Romualdo, Dimael e Menê.

João Lima, pelo América, anuncia a volta de Djalma à lateral direita, no lugar de Paulista. Nas demais posições serão conservados os mesmos jogadores que perderam para o Avai, a não ser que o coletivo programado para hoje determine alguma alteração.

Ontem o plantel do América fez caminhada de 6 quilômetros pela manhã e individual com bola à tarde. João Lima está encarando o clássico com certa tranquilidade, mas acha que o América não pode perder de jeito nenhum: "Chega de derrotas e, além do mais pretendo colocar nossa equipe entre os seis semifinalistas".

Em Itajaí a promessa: processo para Iolando

Itajaí (Sucursal) — Hélio Oliveira, técnico do Marcflio Dias, teve um dia ruim ontem, na volta da viagem que fez a Novo Hamburgo, onde mora sua família. Primeiro porque, além da lesão de Nico, Hélio tomou conhecimento também que Sergio Mafra e Nilton Gomes estão machucados, com poucas possibilidades de recuperação em tempo de jogar domingo em Rio do Sul.

Além disso, o treinador ficou muito irritado quando

soubesse das declarações de Iolando Rodrigues, afirmando que ele esteve no seu vestiário sob o pretexto de lembrar o árbitro de que o Marcflio Dias precisava ganhar do Carlos Renaux.

— Estou surpreso com as declarações de Iolando, para mim totalmente mentirosas. Realmente estive no seu vestiário antes do jogo, mas apenas com a finalidade de cumprimentá-lo, em razão de nossa velha amizade, desde que nos conhecemos no Rio Grande do Sul. Vou constituir advogado e processar o Iolando por suas declarações mentirosas que tiveram o objetivo de promoção às minhas custas. Tenho testemunhas do ocorrido e estou de consciência tranquila.

A diretoria do Marcflio Dias igualmente mostrou-se surpresa com as declarações do árbitro e está movimentando o departamento jurídico do clube para levar adiante o processo que vai mover contra Iolando, com o objetivo de afastá-lo da Federação Catarinense de Futebol. Os dirigentes querem processá-lo também na justiça civil, como principal culpado pelos incidentes ocorridos após a partida do Marcflio Dias contra o Carlos Renaux.

Renaux não acredita em derrota domingo

Brusque (Correspondente) — O Carlos Renaux encara com muita responsabilidade o jogo de domingo contra o Palmeiras, pois os dirigentes ainda pensam em classificá-lo.

No coletivo de quarta-feira, o técnico Iracy Martins, dirimiu suas dúvidas com relação à lateral direita, tendo em vista que o titular Lico fica fora por ter sido expulsos no último jogo, frente ao Figueirense.

Pepe e Márcio foram testados, e quem demonstrou mais garra e senso de marcação foi Pepe. Por isso será o escalado contra o Palmeiras, JOCELY

Após o coletivo, foi feita uma surpresa ao goleiro Jocy Ferreira, por seus colegas de equipe. Estava de aniversário e foi homenageado.

Ainda no vestiário, quando descalçava suas chuteiras e tirava seu agasalho, foi surpreendido por vários integrantes do Conjunto Musical "Brusque Som Sete", que começavam a entoar o "Parabéns pra Você", que foi

cantado pelos atletas e pelo técnico Iracy Martins, que fez uma saudação ao seu atleta.

Em seguida, todos foram convidados a chegar até a sede social do clube, onde haviam preparado um jantar, em homenagem a Jocyly, que comovido, disse: "Eu jamais vou esquecer disso. Já joguei em tantos grandes clubes, que nos seus bons tempos, jamais se lembraram de fazer qualquer homenagem, inclusive, Metrópol, Avai e Figueirense. Mesmo não estando atravessando grande fase o Renaux me faz isso, imaginem se tivessem os melhor!" TABU

Mário Vinotti, o veterano massagista, que é tido como "macumbeiro" para alguns e "homem de preces" para outros, garantiu que o tabu será mantido. "Vamos ter dificuldades no primeiro tempo, mas no segundo vamos ganhar com dois gols de diferença".

Falam que os "trabalhos" do Mário Vinotti não falham, por isso existe muita confiança no Renaux, para este jogo de domingo, onde o clube sempre tem atuado melhor que o Palmeiras, nas partidas entre ambos, quando realizadas em Brusque.

Direção do Próspera dispensará meio plantel

Criciúma (Sucursal) — Os dirigentes do Próspera alegam que suas derrotas eram esperadas por eles, mais preocupados em testar o plantel. O treinador Mário Romancine convenceu-se de que sua equipe não tem preparo físico. O diretor de futebol Augusto José da Silva explica que seu time não aspira mais nada neste campeonato. S6 tem duas partidas em Criciúma e duas fora. Romancine foi elogiado por Augusto, porque ele está fazendo experiências com jogadores, avaliando suas condições para permanecer ou não na equipe para disputar o campeonato estadual de 1976. Acredita-se que após este trabalho seletivo, metade do plantel atual poderá ser dispensado.

Castorino e Sabará, os agressores de Dalmio Bozzano, serão provavelmente suspensos com pena mínima de um ano. Os dirigentes do clube de Criciúma pensam agora arrematar jogadores da região, para ir formando desde logo uma melhor equipe para o próximo campeonato.

90% das escolas de Tubarão são precárias

Tubarão (Sucursal) — Das quarenta e seis escolas mantidas pelo governo do Estado em Tubarão, quarenta e uma não estão em condições de funcionar, em decorrência da precariedade em que se encontram. Esta foi a conclusão a que chegaram professores e pais de alunos, durante a reunião que realizaram com o objetivo de criar a Comissão de Integração Escola-Comunidade, que, entre outras funções, se encarregará da restauração dos estabelecimentos de ensino do município.

O professor Lori Viana, coordenador do Serviço de Alimentação Escolar e um dos responsáveis pela criação do órgão comunitário, afirmou durante a reunião que a Prefeitura e o Estado têm a responsabilidade de apenas construir a escola, enquanto a comunidade de conservá-las. A restauração dos estabelecimentos — acentuou — cabe à comunidade.

As escolas situadas no Bairro da Madre carecem até de água potável. Os alunos, no horário destinado à recreação, se dirigem ao rio da Madre, que corta o bairro, a fim de beberem o líquido. Autoridades médicas já advertiram à direção dos

educandários para o perigo das águas contaminadas do rio, mas até hoje não foram tomadas providências.

No meio rural, os problemas são mais graves, em face da ausência de assistência social aos alunos, quando a falta de professores não é causa da suspensão das aulas por algumas semanas.

Lori Viana explica que a falta de planejamento familiar e de maior assistências às escolas, provocam sérios problemas, principalmente no tocante à falta de condições físico-psicológicas dos alunos. Numa das escolas do Bairro da Madre, as janelas quebradas e o telhado com goteira impedem a realização de aulas em dias de forte vento e de chuva. A Prefeitura informou que não solucionará problemas dessa espécie, "mas daremos todo o apoio à comunidade para que ela consiga resolvê-los a seu modelo".

Além de procurar solução para as deficiências apresentadas pelos educandários do município, a

Comissão de Integração Escola-Comunidade pretende criar melhores condições para que se consiga em menos tempo adaptar as escolas da região à lei 5692, que pre-

ziza a reforma do ensino. O fortalecimento da campanha — segundo os integrantes do órgão — só será possível com a ativação da comunidade, através de palestras e encontros semanais, onde se poderiam abordar os problemas relacionados com a vida de cada educandário. Para contar com o apoio dos estudantes, a entidade promoverá concursos, cujo prêmio será uma taça, a ser entregue ao vencedor no próximo dia sete de setembro.

EMPRESAS AJUDAM

Os integrantes da Comissão Integração Escola-Comunidade percorreram empresas da cidade, com o propósito de obter apoio financeiro para a execução das obras de recuperação dos estabelecimentos de ensino. Com a participação de quatro empresas comerciais, a entidade elaborou um esquema de arrecadação de dinheiro através do acréscimo de um percentual sobre o valor da nota fiscal.

O programa de alimentação é a maior preocupação do órgão. Neste semestre já foram distribuídos às escolas sete mil quilos de alimentos e em julho serão entregues mais 9.576 quilos para o segundo bimestre.

Ibdf quer apoio dos municípios para punir os infratores

Blumenau (Sucursal) — "O IBDF não tem poupado esforços para punir os contraventores, mas uma fiscalização em termos de suficiência é impossível sem que haja uma colaboração dos municípios", afirmou o representante da Delegacia Estadual do Instituto Brasileiro de Desenvolvimento Florestal, Oly Joaquim de Carvalho, ao pronunciar uma palestra sobre "Plano Diretor Florestal" aos prefeitos do médio vale do Itajaí, durante reunião na sede da Associação dos municípios em Blumenau.

Depois de salientar a necessidade de uma fiscalização integrada e chamar a atenção dos prefeitos sobre suas responsabilidades no sentido do cumprimento da legislação florestal, Carvalho explicou que "o IBDF não está preocupado com a extinção das florestas, pois o maior problema consiste nas bacias de captação d'água, além da erosão. Frisou que já existem cidades que se defrontam com o problema da escassez de água, em função do desmatamento indiscriminado".

— Assim por exemplo áreas situadas acima de 45 graus não podem ser abatidas nem sequer uma árvore e quem o fizer está sujeito a diversas punições, inclusive, cadeia".

O representante do IBDF alertou ainda que os prefeitos não poderão conceder alvarás de licença de exploração florestal a pessoas que não tenham o competente registro do instituto, pois em contrário, isto permitiria o desenvolvimento da

exploração clandestina e ilegal com o amparo municipal.

Na oportunidade, Carvalho conclamou os prefeitos a denunciarem os responsáveis por tal tipo de atividade, sob o compromisso do IBDF atuar e punir os contraventores, tão logo seja cientificado o fato. O plano diretor florestal, elaborado pelo IBDF com o objetivo de proteger a flora e a fauna silvestre, é uma lei que estabelece todas as regras de uma fiscalização, e inclusive, delega poderes aos prefeitos para introduzirem e ampliarem, através legislação específica para os municípios, os instrumentos necessários a fiscalização. Para que o IBDF tenha uma atuação ainda mais eficiente, prosseguiu Carvalho, seria de grande importância que cada município implantasse o PDF.

Depois de assinalar que Santa Catarina tem sido um dos estados mais aquinhoados pela legislação de incentivos fiscais (até agora o IBDF já implantou 1.500 projetos no Estado) e ressaltar que "temos uma das maiores reservas florestais com mais de 500 milhões de árvores", Carvalho finalizou anunciando que a partir do segundo semestre do corrente ano, o Governo Federal, através do IBDF, desenvolverá no Estado a experiência pioneira da concessão de incentivos fiscais ao pequeno e médio agricultor interessado em promover reflorestamento em áreas inservíveis para agricultura e pecuária.

Cônsul vê no projeto de piscicultura de Joinville um modelo

Joinville (Sucursal) — Ao visitar Joinville durante todo o dia de ontem, o Cônsul da França para os Estados de Santa Catarina, Rio Grande do Sul e Paraná, Louis Pannier, demonstrou interesse de sugerir ao Governo de seu país a utilização das técnicas que estão sendo empregadas neste município para o desenvolvimento da piscicultura. Adiantou que solicitará a presença de um técnico de seu país para acompanhar o processo de implantação do projeto de piscicultura, "cujo resultado está apresentando sucesso".

Acompanhado de René Pernot, o diplomata francês foi recebido na manhã de ontem pelo Prefeito Pedro Ivo Campos, a quem revelou sua admiração pelo estágio de desenvolvimento acelerado em que se encontra Joinville. Explicou que o sistema educacional no campo da especialização já atinge uma fase de maturidade, acompanhando o desenvolvimento da cidade.

— Na cidade de Joinville, situada na França, foi criado o primeiro curso superior de educação física, como aqui também foi, nesta cidade que tem o mesmo nome", observou Louis Pannier.

O Cônsul francês conheceu a Cada da Cultura, onde obteve informações a respeito das atividades artístico-culturais desenvolvidas em Joinville. Do prefeito Pedro Ivo Campos, o visitante recebeu um livro sobre a história do município.

Agrimensura já tem candidatos inscritos e inicia em agosto

Criciúma (Sucursal) — Seis candidatos já se inscreveram ao concurso vestibular da Faculdade de Agrimensura, criada por decreto do Presidente da República. O período de inscrição, iniciado na última segunda-feira, encerra-se no próximo dia 30, e a direção da Escola Superior de Tecnologia de Criciúma, vinculada à Fucri, está otimista quanto à possibilidade de ocorrer a inscrição de um número de candidatos que corresponda à disputa de três concorrentes por uma vaga. O novo curso, que irá dispor de 60 vagas no primeiro período de seu funcionamento, já está sendo implantado no campus universitário da Fucri.

No ato da inscrição, além do pagamento de uma taxa no valor de Cr\$ 161,00, o candidato é obrigado a apresentar sua carteira de identidade, requerimento de inscrição além de uma fotografia 3x4.

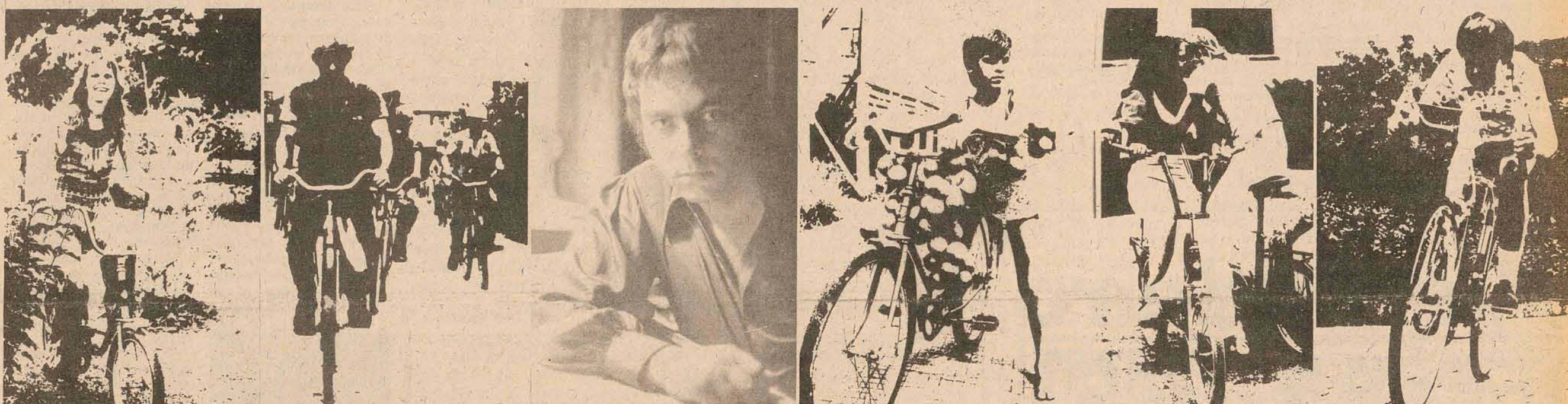

A poesia na arte de Antônio Mir

Ao começar sua carreira, com 15 anos, em Curitiba, o artista plástico Antonio Mir nem de longe conseguiria imaginar ou prever seus próximos 10 anos.

Ele está comemorando uma década, como artista plástico. Premiado, com uma multiplicidade de pesquisa impressionante em seus trabalhos, ele forma, hoje, um dos maiores repositórios de pesquisa e obras dentro do atual contexto das artes plásticas catarinenses.

Sua exposição comemorativa, será na Assembléia Legislativa, dia 13 de junho próximo, dia de Santo Antonio, ironicamente ou propositalmente.

Os trabalhos que Antonio Mir apresentará são gravura, em relevo, frutos de um trabalho evolutivo já de há algum tempo.

Radicado em Joinville, ligado sentimentalmente a São Francisco do Sul, sua obra, tecnológica, pesquisada, é documento plástico de artista/obra, meio-ambiente/realidade.

Por suas origens étnicas e o consequente "isolamento" que durante a II. Grande Guerra, Santa Catarina viveu, preservou-lhe uma identidade própria, ainda não comprometida pela avassaladora "massificação" que contagia a aldeia global. A forte ascendência germânica não sufocou as origens açorianas, como não impediu que as cabeças louras se imanassem, segundo Lindolf Bell no bugrríssimo ato de "engolir a esperança". Hoje seus poetas e artistas plásticos figuram entre os mais representativos do país, impondo sua presença justamente pela consciência de um "espaço catarinense". Espaço este que, malgrado conotações locais, está interligado por um sentido de "magia" mais arraigado ao mito arcaico, em Florianópolis, no mais puro relacionamento com a sedução dos/ale em Blumenau; mais diluído em Joinville; porém sempre presente no vizinho estado "barriga-verde", que podemos considerar um dos últimos redutos de

étnica germânica da América Latina, Joinville tem seus próprios padrões vivenciais, com uma noção de valores pessoais que passam de pais a filhos, consciência de organização visível até mesmo na sua já secular preocupação ecológica, sendo uma das únicas cidades brasileiras que cresceu em função de preservar as suas áreas verdes.

Sem favoritismos, podemos afirmar que Antonio Mir é o artista mais representativo do Grupo de Joinville. Bastando lembrar que dentro de uma sociedade caracteristicamente laboriosa e industrial é um "acontecimento consagratório" que ele consiga sobreviver exclusivamente de sua arte. Temperamento irrequieto, muito tem-se enfatizado a multiplicidade de suas linhas de pesquisa e o "fato novo" que ele representaria para a arte de Santa Catarina. Em realidade esquecem-se que este fato novo é nada mais nada menos do que uma absorção dos recursos locais. "Pesquisa aberta" com vários métodos operacionais, porém com grande lógica de significados. O que não quer porém dizer que ele se coloque numa atitude de contestação intelectual. Em realidade ele "assume" a tecnologia de Joinville como uma potencialidade dinâmica, da mesma forma que assume seu humanismo, e o seu paradoxal "estado de nostalgia".

Outro traço característico em Antonio Mir é que assim como Picasso ele pode no decorrer de suas pesquisas revelar influências deste ou daquele artista, desta ou daquela corrente mas o faz de maneira nada servil explorando o suporte de forma autônoma, traduzindo com um vocabulário bastante seu uma mensagem formal própria. A este propósito como seu famoso conterrâneo caberias dizer: "A arte começa quando a personalidade aparece".

Nascido em Lorca Espanha em 1950, ao chegar ao Brasil em 58 (com apenas 8 anos de idade) já trazia aguda consciência urbana que adquirira nas viagens que fizera com seus pais por diversas capitais européias. Uma fase de adaptação ao novo meio (que durou três anos), desenha sofregamente "histórias em quadrinho", o que viria a influenciar sua obra posterior. Aos 15 anos fuge de casa para se tornar pintor (o que de início seu pai não aprovava). Vindo se radicar em Curitiba de 65 a 68 vive os dias loucos do Centro de Gravura, fascinado pela personalidade carismática de Previdi cuja contestação social encontra eco na sua própria contestação típica dos adolescentes. Com Hamilton Machado participa do Grupo de Arte Jovem que inicia um movimento de exposições. Sua obra nesta fase resente-se de uma preocupação de caráter social, onde são evidentes, elementos semi-mortos despedaçados pelos conflitos universais que podem ocorrer tanto em Biafra como no Vietnã ou na América. Alguns estudos de paisagem com estranhos cogumelos submersos num fundo psicodélico já revelam o ambiente mágico, hoje presente na arte catarinense. Em finais de 68 transfere-se para Campina onde reorganiza a sua maneira de viver e de se expressar. Documenta numa série de trabalhos — espécie de "autobiografia pop" (em que utiliza os recursos da história em quadrinhos) — seus contactos com diversos tipos de pessoas e as informações positivas ou negativas que poderiam representar. Série esta que se inicia no ambiente alucinógeno do mestre, para ir ao desligamento e finalmente ao encontro

das décadas de 70 e 80. Nesta época retorna a Joinville e para sobreviver trabalha paralelamente numa gráfica o que seria uma experiência altamente positiva para suas posteriores pesquisas no campo de gravura.

Descobre a potencialidade tecnológica do campo industrial joinvilense e transforma-a em instrumental para sua arte. Surgem então os objetos miméticos com símbolos metamorfosados, ou preocupações plásticas acusando novidade estrutural. Não se trata af de uma post-pop-arte mas de uma quase alucinante procura de romper o cansaço e a saturação da bidimensionalidade do quadro de cavelete. A linha simples quase rígida, integra-se à forma em si. Esta por sua vez acusa nova sensação. Quando utiliza nos elementos figurativos relevos plásticos já o convite tão espectador para tocar e participar. Muitas vezes como na série de bustos — há uma declarada intenção de conscientizar o espectador, demonstrando a frieza do tema anatômico num contexto atual, onde Venus Helenísticas tratadas como manequins desafiam a realidade imaginária, assumindo aspectos de totens da sociedade de consumo; outras vezes interpreta a figuração transferindo-lhe uma nova síntese existencial. No todo, as montagens de aço inoxidável, além do poder de refletir imagens, são trabalhadas com extrema pureza geométrica, que agem como minimal-arte linguagem de re-liquação com o absoluto. Ao ser incorporado a tela, há a intenção de revitalizar o princípio de pintura em termos de materiais e sensação espacial. A partir de então aperfeiçoa suas pesquisas no campo da gravura. Desenvolve uma série de serigrafias. Apesar da visível violência estática do tema, transparece uma declarada rebeldia contra a ineroxabilidade do status social. Numa solemnidade quase litúrgica, desfila a agressividade contida do terceiro mundo — ou ainda, o movimento, como elemento desencadeador de destruição que conduz ao vazio. A sua temática é profundamente metafórica. Serve-se de fragmentos do cotidiano — marcas do real: elementos símbolos da sociedade

de consumo. Cumpre ressaltar ainda aqui a novidade técnica: a impressão é feita em folha de Flandres eletrolítica — o fundo é impresso em Off-set, numa só cor, que se espalha vibrante em grandes superfícies e recebe a serigrafia cuja textura funde-se a cor — exceto o preto, que dá sensação mais profunda. Af o artista rompe o plano único para inserir cinco ou seis elementos. Há uma consistência alusiva a objetos e múltiplos.

É bastante difícil ao artista catarinense escapar à atmosfera de magia que ali existe. No caso específico de Joinville este sentido está incorporado aos objetos como registros vivenciais-ecológicos. Isto transparece inclusive nos Murais que Mir passa a realizar em concreto fundido, metal ou cerâmica, cuja preocupação seria integrá-los com a arquitetura. Na seleção do material há uma aspiração à perenidade e há sobretudo a descoberta do espaço como uma possibilidade em si da invenção da forma, que além de realidade independente participa da "memória" e do mundo visual do seu criador.

Multiplicam-se daí por diante as experiências de volume num espaço sensível. Suas esculturas e relevos evidenciam sempre a "constante da perenidade" mesmo quando como na primeira fase dos objetos observem resíduos industriais que em Joinville são os mais variáveis possíveis. Nos ritmos livremente dispostos há um apelo recíproco de forma/espaço. Assim é que na obra "13 Poemas da Morte / de Pablo Neruda" joga com uma articulação polivalente. Treze círculos símbolos atingem uma sequência de desenvolvimento em diversas direções, que além do sentido plástico contém em si a própria concepção do artista em relação à morte. Nos relevos em madeira evidenciam-se uma identificação espiritual com São Francisco, seus velhos sobrados e os da própria Joinville onde as curvas lembram elementos barrocos ou detalhes da arquitetura dos imigrantes.

A fase atual de pesquisas de Antonio Mir caracteriza-se por relevos gravados em metal, utilizados em si.

Embora as gravuras sejam feitas pela ação do ácido, as chapas não são utilizadas como um processo de reprodução calcográfica, mas pelo que possam representar por si. Adota a fotografia como um dos seus principais recursos. Aliás, possibilidade esta já largamente empregada pelos hiper-realistas mas aqui utilizada como nova forma plástica, que transforma os metais em flagrantes do cotidiano. O ponto técnico de partida é a FOTO laboriosamente trabalhada no filme para tirar os meios tons. Conseguido o alto-contraste é obtida a forma que é então desenhada no metal. Acima de tudo está a solução do desenho e a preocupação formal de manter o "status" da coisa representada em si. Hoje mais do que nunca documenta Joinville, sua gente, seus objetos. Há a temática de identificação da dupla realidade que o cerca: o "símbolo de posse" "status" do industrial que lhe possibilita entrar na fábrica e assimilar a tecnologia; e o "símbolo/elemento humano" o operário: m sua sofrega luta pela sobrevivência. Não só os ciclistas — símbolo da cidade — como máquinas de costura, cabides, casas, flagrantes os mais diversos do real que o cerca são transpostos a este tipo de linguagem plástica. Os instantâneos de Joinville assumem o papel de "transformáveis iconográficos" que não questionam mas documentam o transporte mágico que a própria "utilidade" possa assumir. Há por exemplo toda uma linguagem oculta, inerente à uma velha máquina de costura quando durante quarenta anos ela serviu para remendar ou fazer roupa de criança etc... Há af portanto a preocupação formal de manter o "status" da máquina como máquina.

Observe-se que em sua totalidade, há nas obras de Antonio Mir uma unidade evolutiva marcada por duas características principais a absorção da tecnologia local e os exercícios vivenciais que para ele Joinville representa. E além de tudo uma grande possibilidade de ser autêntico, de ser da terra e do universo.

ADALICE ARAÚJO
CURITIA, 2 de JUNHO de 1975.

Telesc anuncia os novos telefones para Blumenau

Blumenau(Sucursal) - O diretor-presidente da Telecomunicações de Santa Catarina, Douglas Macedo Mesquita, durante visita de inspeção realizada à nova central telefônica de Blumenau, anunciou, para os próximos dias, a chegada de uma equipe de técnicos que irá iniciar os trabalhos de instalação dos telefones dos novos usuários.

Assim de acordo com o programa de rota, os novos assinantes dos bairros Ponta Aguda, Rua Itajaí e Garcia, serão atendidos em primeiro lugar, enquanto os demais aparelhos receberão a partir do momento em que aquelas regiões tiverem os seus trabalhos concluídos.

Mesquita informou ainda, que a Telesc encontra-se na iminência de ativar brevemente as centrais telefônicas de Tubarão, Criciúma, Lages, Curitiba e Rio do Sul, as quais passarão a integrar o sistema de discagem direta à distância, que já se encontram implantado em Florianópolis, Blumenau, Joinville e Jaraguá do Sul.

De acordo com as verificações dos andamentos das obras, instalações dos canais de micro-ondas e testes de adaptação, aquelas novas centrais entrarão em funcionamento a curto prazo.

Em Brusque, informou o diretor-presidente da Telesc, estão sendo realizados os últimos testes com os aparelhos da nova central e com os equipamentos de micro-ondas. Assim que os testes apresentarem índices satisfatórios, exigidos pelo Ministério das Comunicações, ela será posta em funcionamento, pois tanto a rede como os aparelhos já estão implantados.

Até o final deste ano, segundo Douglas Mesquita, a Telesc pretende ativar a central de Chapecó, já que a interligação do município pelo sistema de micro-ondas deverá estar consumada até o final deste semestre, salientou ainda que a meta da Telesc de implantar 86 mil novos terminais em Santa Catarina até o próximo ano será concretizada integralmente.

Criciúma cria mais dez pontos de táxis

Criciúma(Sucursal) - *Perante um grande número de motoristas, a Câmara Municipal não chegou a concluir os estudos em torno do projeto-lei que cria mais dez pontos de táxis na cidade, apesar de seus membros terem chegado a um acordo sobre a necessidade de se conceder aos atuais proprietários de táxis o privilégio para a aquisição das vagas.*

Todavia, o acordo, transformado em emenda, não chegou a ser aprovado, mas os motoristas deixaram o recinto da Câmara cientes de que os vereadores a aprovaram. A emenda foi apresentada como forma de atender os motoristas que atuam na área da antiga rodoviária, onde o movimento se reduzirá sensivelmente tão logo seja inaugurado o novo terminal de ônibus.

Uma vaga nos novos dez pontos de táxis a serem criados em Criciúma custará Cr\$ 50 mil. Este valor, contudo, ainda se encontra em estudos na Comissão de Finanças da Câmara Municipal.

Chapecó promove curso de administração escolar

Chapecó (Sucursal) - O Curso de Atualização Administrativo Educacional prosseguiu quarta-feira nesta cidade, com diversas palestras específicas sobre Planejamento Educacional, abrangendo Currículo, Matrículas e Supervisão Pedagógica. As palestras foram ministradas pela Professora Nina Rosa, da Divisão de Ensino Básico da Secretaria de Educação.

Sobre matrículas, a Professora Nina Rosa falou da obrigação dos municípios em relação ao levantamento da população em idade escolar, além de explicar as normas atualmente adotadas pela Secretaria da Educação para Orientação da Matrícula.

CURRÍCULOS

Quanto aos currículos, a Professora Nina apresentou toda a legislação sobre o assunto, tanto da esfera estadual como federal.

- Na composição curricular - destacou - há que prover as duas grandes linhas de abrangência que a lei define como núcleo comum e parte diversificada. A primeira, de natureza e exclusivamente generalista, compreende na tríplice sistematização da Comunicação e Expressão, dos Estudos Sociais e das Ciências todo o acervo do conhecimento humano acumulado por séculos e séculos de civilização e cultura. A segunda, de natureza mista, tanto geral quanto especial tem na sua própria denominação o significado que comporta, eis que se propõe a promover o ajustamento regional e local do educando. Isto é o que, atualmente, se aplica no ensino e a intenção de transmitir todas as informações sobre currículo visa exatamente preparar os responsáveis pela educação municipal para que possam planejar os currículos de seu município, enquadrados no esquema estadual e federal".

Acrescentou que o terceiro aspecto específico de Planejamento Educacional refere-se à Supervisão Pedagógica definida como o "serviço de orientação, acompanhamento, controle e avaliação das atividades curriculares. Salientou a Professora Nina Rosa que a Supervisão deve "assegurar a unidade de ação técnico-pedagógica de ensino de Primeiro Grau, indispensável à resntabilidade e eficiência do sistema educacional, preservando a filosofia política da

educação: orientar, coordenar e controlar as atividades que promovem a melhoria do ensino". Falou também sobre as características essenciais do trabalho de supervisão, os pontos básicos do Serviço de Supervisão, as atribuições do supervisor escolar e a estratégia de ação.

ASSISTÊNCIA AO EDUCANDO

À tarde de quarta-feira o curso prosseguiu com novo tema em palestra proferida pela Professora Rosvita Maria Sternadt, Assessora do Setor de Assistência ao Educando da Secretaria de Educação.

- "Há de se admitir hoje - disse - que a evolução educacional não deve limitar-se aos aspectos técnico-pedagógicos, compreendendo reformulação de currículos e programas, desenvolvimento da orientação educacional, supervisão pedagógica, avaliação e outros".

Para alcançar o aprimoramento do homem, sua preparação para a vida de comunidade, sua qualificação para o trabalho e sua formação para o exercício consciente da cidadania é necessário que a Educação, além de introduzir novos aspectos técnicos, se empenhe em conseguir recursos capazes de propiciar condições que possibilitem ao aluno acompanhar esse processo evolutivo.

- A experiência está diariamente a comprovar que a falta de alimentação adequada, de uma assistência médica sistemática, de atendimento dentário e ações preventivas e curativas, interferem na aprendizagem, determinando a evasão infrequência e o baixo rendimento escolar".

- Por isso, acrescentou, a preocupação e atenção voltadas para o binômio Educação-Saúde, que está a exigir e merecer todos os enfoques dos educadores e poderes públicos. Valendo-se de serviços que encerram objetivos afins, com atividades específicas, é a Assistência ao Educando a responsável, através da utilização de recursos humanos e instrumentos operacionais próprios, pela centralização, dinamização e supervisão das áreas de assistência médico-odontológica, educação para a saúde, alimentação escolar, complementos assistenciais e bolsas de estudo, visando a criação de meios favoráveis para que todos os alunos tenham condições de aprendizagem", concluiu.

Petroleiro "Joinville" será lançado dia 30

Joinville(Sucursal) - O Prefeito Pedro Ivo Campos será recebido na próxima segunda-feira no Rio de Janeiro pelo presidente da Petrobrás, general Araken de Oliveira, em audiência especial programada para as 15 horas.

Na ocasião, o Sr. Pedro Ivo Campos formulará, em nome da população joinvilense, agradecimentos à Petrobrás por ter escolhido para a denominação do novo petroleiro a ser lançado ao mar no próximo dia 30, o nome de sua cidade, como homenagem ao município que reúne maior número de indústrias em Santa Catarina. Pedro Ivo entregará, durante a audiência, ao general Araken de Oliveira um braço da cidade, para ser afixado no petroleiro.

O petroleiro Joinville está sendo construído nos estaleiros da Ishikawajima do

Brasil, situado em Ponta do Caju, Rio de Janeiro, e seu lançamento acontecerá em solenidade a ser presidida pelo presidente Ernesto Geisel, no último dia deste mês.

A capacidade de transporte do "Joinville" é de 131 toneladas brutas, possuindo um comprimento de 273 metros, com 44,5 de boca e 16,1 metros de calado. Sua velocidade pode atingir a 16 nós por hora, correspondente a cerca de 32 quilômetros.

O novo petroleiro faz parte do programa de ação da Petrobrás, que pretende até o final desta década aumentar a capacidade de transporte de petróleo para milhões de toneladas entre navios em tráfego e encomendados. Atualmente, o órgão possui 39 navios, com capacidade total para o transporte de 2 milhões e 100 milhões de toneladas.

Mutuários da Madevila pedem ajuda ao Governo

Itajaí (Sucursal) - Uma comissão de moradores do Núcleo Habitacional da Madevila liderados pelo universitário de Direito, Fernando Souza, estiveram na última quarta-feira em audiência com o governador Antônio Carlos Konder Reis, no palácio dos Despachos.

Solicitaram ao governador o apoio para a solução do problema que vivem cerca de 115 moradores do Núcleo da Madevila que estão sendo ameaçados de despejos pela Provincia Crédito Imobiliário, caso não paguem as prestações atrasadas, algumas desde 1970.

Dos moradores, alguns já adquiriram a casa de segundos, e argumentam que não dispõem de condições financeiras para saldar o débito todo de uma vez como pretende a firma credora, mas se for feita prestação elas concordam em pagar.

O acadêmico Fernando

de Souza disse ao governador que o problema é mesmo de natureza social, pois a maioria dos que vivem naquele núcleo são operários ganhando salários baixos e com poucas condições de suportar uma prestação alta conforme deseja a firma credora que ameaça despejo caso os pagamentos não forem regularizados até 15 de junho vindouro.

O chefe do executivo prometeu estudar com atenção o problema e dar uma solução nos próximos dias, mandando no mesmo dia um telegrama ao presidente do BNH solicitando uma solução para o problema.

Fernando Souza, procurador, juntamente com os acadêmicos Gil Moraes e Vera Maria Carneiro, estão reunindo todos os documentos necessários para entrar com uma ação no dia 16 contra a Provincia Crédito Imobiliário, caso não seja encontrada uma solução para o problema.

Por outro lado, os moradores que estão sendo ameaçados de despejo acreditam que com o empenho do governo possa ser encontrado um fim para o drama. Se isso não ocorrer não sabem o que fazer.

MINISTÉRIO DOS TRANSPORTES
DEPARTAMENTO NACIONAL DE ESTRADAS DE RODAGEM
16o. DISTRITO RODOVIÁRIO FEDERAL

EDITAL

TOMADA DE PREÇOS Nº 05/75

O 16o. DRF, faz público a quem interessar possa, que no dia 19 de junho de 1975, às 10:00 horas, na sua Sede, sita à Rua Álvaro Millen da Silveira no. 151, nesta Cidade, fará realizar abertura de Tomada de Preços, para execução de serviços na construção de um viaduto sobre a BR-282/SC, trecho Campos Novos-São Miguel do Oeste, subtrecho Acesso a Xanxerê.

Cópia do referido Edital e maiores esclarecimentos, serão obtidos na Sede do 16o. DRF, no endereço acima.

Florianópolis, 30 de maio de 1975

Ayzo Campos
ENGO. CHEFE DO 16o. D.R.F.

o verdadeiro PAL color

agora com IPI reduzido

dois modelos para a sua escolha, 22 e 26 polegadas

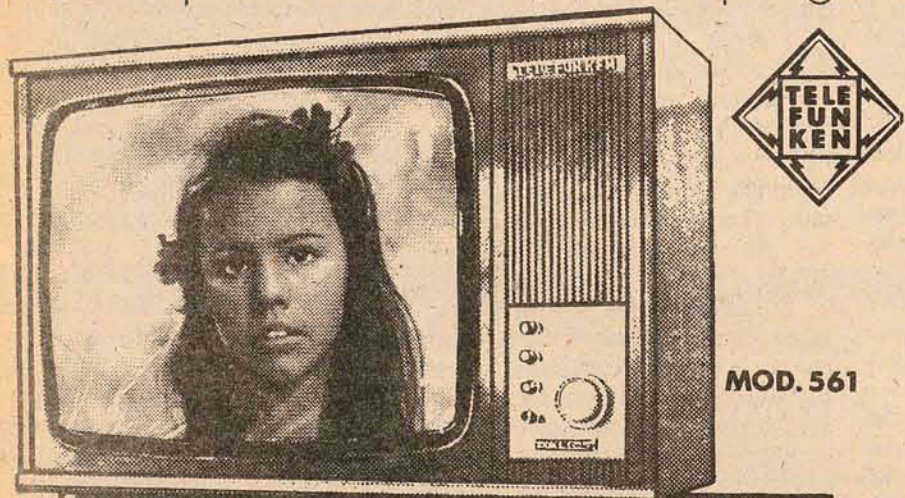

MOD. 561



MOD. 661



TELEFUNKEN MANIA DE PERFEIÇÃO

SERVIÇO NACIONAL DE APRENDIZAGEM INDUSTRIAL SENAI

DEPARTAMENTO REGIONAL DE SANTA CATARINA

EDITAL

Acham-se abertas a partir de 04.06 a 16.06 as inscrições ao concurso para preenchimento de uma (1) vaga para Encarregado do Serviço no Departamento Regional do SENAI de Santa Catarina.

CONDIÇÕES PARA INSCRIÇÃO EXIGE-SE

- Ser do sexo feminino
- Certidão de nascimento (idade entre 18 a 35 anos)
- Título de Eleitor
- Certificado ou Declaração de conclusão do 2o. Grau
- Dois fotografias 3x4
- Certificado de conclusão do curso de datilografia

VANTAGENS

Vencimentos de Cr\$ 729,00 (setecentos e vinte e nove cruzeiros) mensais e outras vantagens.

Os interessados serão atendidos no Departamento Regional do SENAI de Santa Catarina, à Rua Tenente Silveira, Edifício Apolo - 9o. andar, das 07 às 13 horas.

Florianópolis, 03 de junho de 1975

A DIREÇÃO

UM DOS MAIORES CLÁSSICOS DA HISTÓRIA DO CINEMA!

"M" O VAMPIRO DE DUSSELDORF

PETER LORRE NO FILME DE FRITZ LANG

100% DIREÇÃO - 100% INTERPRETAÇÃO



UMA OBRA PRIMA
"E' PRECISO VER E REVER
"M" - UM GRANDE FILME"
le monde

"M" - "CONFIRMA SUA FAMA
DE OBRA PRIMA DO CINEMA"
france-soir

SÃO JOSÉ

6ª Feira - 6 de Junho
Horário ' 3 - 7,45 - 9,45

JALISCO

Dia 11 Horário único - 20 H

SUL AMÉRICA CAPITALIZAÇÃO S.A.

COMPANHIA NACIONAL PARA FAVORECER A ECONOMIA

SORTEIO DE

MAIO 1975

N	K	T
C	H	R
O	X	Y
L	M	N
N	S	O
Q	I	S

NOVOS PLANOS COM CORREÇÃO MONETÁRIA

SUCURSAL DO E. DE S. PAULO
Rua 15 de Novembro, esq. Anchieta
Edifício Sulacap - São Paulo

LEIA O ESTADO

PEÇA



PELOS FONES:
44-0225
44-1225

SERVIÇO NACIONAL DE APRENDIZAGEM INDUSTRIAL SENAI

DEPARTAMENTO REGIONAL DE SANTA CATARINA

AVISO

SERVIÇO NACIONAL DE APRENDIZAGEM INDUSTRIAL - SENAI

A Direção do Serviço Nacional de Aprendizagem Industrial - SENAI - Departamento Regional de Santa Catarina, comunica aos interessados que transferiu sua sede da Rua Felipe Schmidt, 67 - 3o. andar - Palácio da Indústria, para a Rua Tenente Silveira no. 35, Edifício Apolo - 9o. e 10o. andares.

A DIREÇÃO

Todos os sábados no Restaurante "CORUJÃO CENTER"
"FEIJOADA COM SAMBÃO"

End: Avenida Beira Mar Norte

Trânsito teve dois atropelamentos ontem na Capital

Os órgãos policiais de Florianópolis, tiveram ontem um dia de trabalho considerado relativamente normal. Coube à Delegacia de Segurança Pessoal, atender a dois acidentes de trânsito, que resultou em dois feridos sem maiores gravidades. Num das ocorrências, o motorista causador de um atropelamento não foi identificado, porque logo após levar a vítima para atendimento médico, não compareceu à DSP para relatar o acontecimento em que esteve envolvido.

Em Saco dos Limões, o Volks de chapas AA-8985, dirigido por seu proprietário

Manoel da Silva Raupp, residente à rua Dib Cherm, 630, Capoeiras, atropelou a Fernando José da Silva, morador em Caieira. O motorista socorreu o pedestre que foi medicado no Hospital de Caridade.

Já na rua Bocaiuva, próximo ao Estádio Adolfo Konder, a viúva Judite Melo, 30 anos, residente nesta Capital, foi colhida por um automóvel de cor amarela, com placas de aluguel, que a conduziu para medicação no Hospital de Caridade. Esse carro não foi conhecido pela Delegacia de Segurança Pessoal, já que o motorista depois do hospital, tomou rumo ignorado.

Polícia se reequipa no Sul para atender melhor

Criciúma (Sucursal) — A Secretaria de Segurança e Informações instalou provisoriamente no prédio da Prefeitura Municipal desta cidade, móvel aparelho de comunicação destinada a facilitar o trabalho de policiamento do Destacamento da Polícia Militar, que tem no comando o 2o. tenente Darci Fortes dos Santos. Um dos aparelhos, de SSB (Sing Sind Bend) dotado de fonia e grafia, possibilitará qualquer comunicação de urgência com Florianópolis, Tubarão e

Araranguá. Outro sistema implantado é o de VHF (Very High Frequency), que com um alcance de 60 quilômetros, será usado pelas viaturas da Rádio Patrulha, para os serviços de rondas alternadas pelos diversos pontos da cidade.

A instalação dos aparelhos esteve a cargo do 1o. tenente Osmar de Oliveira Braz, chefe do Setor de Comunicações da Polícia Militar do Estado, assessorado pelo 2o. sargento José Martins técnico em comunicações da SSI.

Ex-deputado paulista já depõe na Justiça Militar

O ex-deputado Marco Antônio Tavares Coelho, acusado de promover atividades do ex-partido comunista brasileiro, iniciou às 15h30m de ontem, seu depoimento na 2a. Auditoria da Justiça Militar, em São Paulo, com o seu interrogatório devendo continuar até a manhã de hoje, sem interrupção, de acordo com informações das autoridades da Justiça Militar.

Ele é considerado o principal responsável nos processos existentes em São Paulo e no Rio, sobre as atividades do ex-PCB, e suas gráficas clandestinas. Os integrantes do Conselho Permanente de Justiça Militar estão formulando perguntas sobre a constituição do partido, do qual é filiado desde 1943. Foi perguntado também sobre a viagem que realizou a Rússia, Cuba e Argentina e também acerca da coleta de fundos entre seus filiados, além de esclarecimentos a respeito dos 330 mil dólares que vieram da Argentina e suas ligações com candidatos do MDB durante a última campanha eleitoral, bem como a tentativa de infiltração na Igreja.

Mulheres defendem a sua prefeita contra cassação

A polícia paulista impediu ontem uma manifestação pública de mais de 200 mulheres residentes em Rio Grande da Serra, distante 62 quilômetros da capital paulista, em favor da Prefeita local. Irineia José Midolli, de 35 anos, solteira, ameaçada de ter o seu mandato cassado pela Câmara dos Vereadores que a acusa de "má conduta" e "venda de terras pertencentes ao Patrimônio Municipal".

que a prefeita compareça ao julgamento que será público foi entregue ontem pela comissão de inquérito da câmara local à procuradoria da Prefeitura de Rio Grande da Serra, representada por Maria Terezinha Ferreira. Caso a prefeita não apareça para julgamento ela terá dado então a maior prova de que é realmente culpada.

Em São Paulo, onde ontem se encontrava, a prefeita Irineia disse que "tem a consciência limpa".

A Prefeita Irineia Midolli, da Arena, iria ser julgada pela Câmara de Vereadores de Rio Grande da Serra ontem à noite e sua cassação era quase certa, mas o julgamento — com base na comissão de inquérito criada pelos vereadores há mais de um mês — teve que ser adiado porque há dois dias Irineia não é vista na cidade e a lei manda que qualquer intimação nesse sentido tem que ser recebida pelo réu pelo menos 24 horas antes. JULGAMENTO ADIADO

O julgamento foi adiado então para o próximo dia 10 de junho e a intimação para

Marinha condena 3 por subversão no Nordeste e absolve outros 5

O Conselho Permanente de Justiça da Marinha julgou ontem em Recife oito pessoas acusadas de subversão, das quais três foram condenadas a dois anos e meio de reclusão e as demais foram absolvidas. Os réus variaram entre 21 e 63 anos de idade e dos três condenados somente um terá pena a cumprir já que os dois restantes o fizeram durante o desenvolvimento do processo.

OS ACUSADOS Os réus foram denunciados como incurso no artigo 43 da Lei de Segurança Nacional e artigo 14 do Decreto Lei 898/69, por terem participado, e tentado reorganizar o Partido Comunista brasileiro, já extinto por força de lei. Somente um acusado, José Pureza da Silva, que não compareceu ao julgamento, ainda tem dois anos a saldar com a Justiça.

OS ABSOLVIDOS Foram Jacob Nuri Tumanjan, Fausto de Lima Nogueira, Paulo Alberto Lira, Pedro Vitorino da Silva, e José Carlos de Abreu Prata (este último da Bahia). Foram condenados: Francisco Pereira da Silva, Joaquim Camilo Santana e José Pureza da Silva.

NOVOS DENUNCIADOS Enquanto isso, no Rio de Janeiro, o promotor Osiris Josephson, da 1a. Auditoria do Exército, ofereceu denúncia contra 25 pessoas no inquérito instaurado pelo Dops carioca para apurar o funcionamento de uma gráfica clandestina do Partido Comunista brasileiro, na cidade de Campo Grande, Mato Grosso. O juiz-auditor recebeu o libelo acusatório e segundo o magistrado Abel de Azevedo Caminha, o representante do Ministério Público Militar

leixou de denunciar José Vieira Ramos porque na venda de máquinas por ele feita a um dos acusados, não ficou provado que as mesmas se destinavam ao serviço gráfico do Partido Comunista Brasileiro.

QUEM SÃO OS NOVOS Os denunciados são: Alberto Aleixo, 71 anos (gráfico, jornalista aposentado); Antônio José Gonçalves, 40 anos (ajudante de mecânico); Antônio Juvêncio da Silva, 65 anos (cobrador); Antônio Ribeiro da Silva, 58 anos (pedreiro); Armando de Oliveira Matos, 51 anos (cobrador de ônibus); Domingos dos Santos, 66 anos (comerciante); Evaldo Lopes Gonçalves, 40 anos (segundo-tenente R/2 do Exército); Gutemberg Cavalcanti, 54 anos (radiotelegrafista); Jair da Silva Chagas, 39 anos, (clichêrta); Joaquim José Soares Filho, 69 anos (comerciante); Joaquim Pedro Dutra Goulart, 56 anos (pintor); José Benedito dos Santos, 58 anos (gráfico); José Benigno Luna Sobrinho, 47 anos (funcionário público estadual); José Carneiro da Silva Campos, 59 anos (jornalista); José Inácio Batista, 52 anos (comerciante); Jovino Sebastião de Oliveira, 60 anos (funcionário público estadual); Newton Higino de Souza, 39 anos (comerciante); Newton Libânio da Silva, 51 anos (impressor); Oton Cavalcanti, 31 anos (funcionário público estadual); Pedro Etelvino da Silva, 71 anos (funcionário público estadual); Raimundo Alves de Souza, 49 anos (tipógrafo); Sebastião Pereira Leite, 49 anos (contramestre de teares); Yoshio Ide, 49 anos (linotipista); Waifro da Silveira Frederici, 64 anos (alfaiate) e Wilson Ribeiro Santos, 53 anos (gráfico).

MULTAS

Um total de 427 multas totalizando Cr\$ 29,895,00, foram extraídas pelo Departamento Estadual de Trânsito no período de 16 a 22 de maio último, em Florianópolis. Além desses veículos autuados, o Detran apreendeu as carteiras de habilitações de Gilson Eroltildes de Barcelos, pelo prazo de 60 dias, e mais Irineu Tamowski, que deverá se submeter a novos exames.

No grupo mais baixo, de Cr\$ 35,00, foram punidos 252 veículos, cujas placas são as seguintes: AA-0077 AA-0371 AA-0431 AA-0544 AA-0551 AA-0628 AA-0633 AA-0790 AA-0804 AA-0839 AA-0842 AA-1040 AA-1092 AA-1111 AA-1418 AA-1428 AA-1598 AA-1647 AA-1736 AA-1762 AA-1876 AA-1876 AA-2002 AA-2049 AA-2114 AA-2178 AA-2247 AA-2263 AA-2431 AA-2556 AA-2558 AA-2566 AA-2650 AA-2827 AA-2892 AA-2925 AA-2964 AA-3046 AA-3091 AA-3161 AA-3204 AA-3204 AA-3293 AA-3361 AA-3558 AA-3587 AA-3668 AA-3698 AA-3736 AA-3823 AA-3988 AA-4161 AA-4483 AA-4486 AA-4616 AA-4660 AA-4840 AA-4842 AA-5163 AA-5426 AA-5579 AA-5587 AA-5630 AA-5639 AA-5677 AA-5849 AA-6002 AA-6025 AA-6291 AA-6346 AA-6381 AA-6398 AA-6673 AA-6694 AA-6722 AA-6742 AA-6908 AA-6971 AA-7157 AA-7227 AA-7302 AA-7398 AA-7486 AA-7637 AA-7683 AA-7737 AA-7779 AA-7781 AA-7839 AA-7849 AA-7852 AA-7859 AA-7954 AA-8009 AA-8046 AA-8107 AA-8260 AA-8279 AA-8441 AA-8613 AA-8808 AA-8889 AA-8995 AA-9012 AA-9014 AA-9154 AA-9179 AA-9199 AA-9199 AA-9248 AA-9303 AA-9370 AA-9443 AA-9510 AA-9872 AA-9910 AA-0003 AA-0041 AA-0053 AA-0100 AA-0105 AA-0149 AA-0152 AA-0202 AA-0213 AA-0264 AA-0660 AA-0914 AA-1207 AA-1629 AA-1741 AA-1754 AA-1840 AA-1944 AA-2060 AA-2203 AA-2290 AA-2338 AA-2349 AA-2523 AA-2571 AA-2586 AA-2650 AA-2709 AA-2862 AA-3104 AA-3019 AA-3147 AA-3176 AA-3189 AA-3324 AA-3324 AA-3335 AA-3529 AA-3647 AA-3727 AA-3869 AA-4040 AA-4122 AA-4184 AA-4480 AA-4480 AA-4738 AA-4747 AA-5020 AA-5056

AB-5208 AB-5241 AB-5241 AB-5242 AB-5279 AB-5353 AB-5864 AB-6084 AB-6122 AB-6138 AB-6138 AB-6138 AB-6376 AB-6376 AB-6414 AB-6489 AB-6520 AB-6520 AB-6710 AB-6900 AB-6964 AB-6983 AB-7000 AB-7119 AB-7249 AB-7288 AB-7322 AB-7431 AB-7472 AB-7617 AB-7628 AB-7651 AB-7803 AB-7808 AB-7828 AB-7910 AB-8004 AB-8142 AB-8178 AB-8208 AB-8220 AB-8299 AB-8299 AB-8299 AB-8299 AB-8408 AB-8417 AB-8439 AB-8472 AB-8786 AB-8871 AB-9013 AB-9114 AB-9179 AB-9404 AB-9404 AB-9404 AB-9404 AB-9491 AB-9509 AB-9559 AB-9644 AB-9672 AB-9744 AB-9843 AB-9887 AB-9996 AB-9996 AW-0337 AW-0450 AW-1208 AX-0143 CE-0015 CE-0342 CE-0634 CE-0696 CE-0902 CE-0902 CE-1039 CF-1007 CM-0011 CM-0047 CM-0130 AA-004 (multo).

Com multa de Cr\$ 53,00, constam da relação do Detran: 45 veículos, a saber: AA-0451 AA-1034 AA-1101 AA-1930 AA-2861 AA-2978 AA-3384 AA-4286 AA-5579 AA-6337 AA-6987 AA-7749 AA-8283 AA-8633 AA-8644 AA-8729 AA-0100 AB-0647 AB-0684 AB-0684 AB-1164 AB-2045 AB-4509 AB-4784 AB-4804 AB-4889 AB-5291 AB-5417 AB-5798 AB-5864 AB-5964 AB-6151 AB-6342 AB-6213 AB-7830 AB-8006 AB-8169 AB-8299 AB-8327 AB-9658 AB-9680 AB-9861 AB-9868 AW-1061 CE-0528.

Na faixa de Cr\$ 70,00, um total de 36 carros infringiram os dispositivos do Código de Trânsito: AA-1229 AA-1762 AA-1851 AA-2247 AA-2247 AA-3420 AA-4222 AA-4454 AA-5579 AA-5959 AA-7458 AA-7906 AA-8046 AA-9684 AA-9781 AB-0037 AB-2470 AB-3386 AB-3481 AB-3511 AB-3532 AB-4502 AB-4513 AB-4752 AB-4828 AB-5056 AB-7617 AB-8169 AB-8803 AB-8944 AB-9099 AB-9159 AB-9733 AW-0313 AW-1030 CF-0081.

Com a multa de Cr\$ 140,00 foram atingidos 8 veículos: AA-0714 AA-1118 AA-4151 AA-4986 AA-9200 AB-2609 AB-5027 AB-6162

Acidente com trens da Central mata mais 3 pingentes

Três pingentes morreram na manhã de ontem, quando foram arrancados de um trem da Central do Brasil por outro expresso que trafegava em sentido contrário. O acidente ocorreu na Estação de São Cristóvão, onde um trem vindo de Japeri, superlotado, parou em obediência ao sinal.

As portas estavam apinhadas de pessoas penduradas, quando um outro trem, trafegando no sentido Dom Pedro II para o subúrbio, em grande velocidade, colheu os três pingentes que se encontravam fora do nível de segurança. As três vítimas foram jogadas na estrada férrea e tiveram morte instantânea.

TUMULTO

O acidente quase provocou outro de maiores proporções, porque as pessoas que se encontravam no trem parado começaram a abandonar os vagões, saltando para a linha. Neste momento, surgiu outra composição da Central, que se dirigia para o subúrbio. O maquinista pressentiu a tragédia e acionou imediatamente os freios de emergência, evitando o atropelamento de dezenas de pessoas.

As vítimas foram levadas para necropsia no Instituto Médico Legal e o acidente

provocou atraso na circulação dos demais trens de passageiros da Central. AVIÃO EM PANE

A perícia de Ronaldo Jorcelino Lima, o piloto de um pequeno avião — prefixo PT-IRK — pertencente ao grupo paulista "Cigra-Sabeza", impediu um desastre de maiores proporções ao tentar aterrissagem no Aeroporto de Tirirical com o trem de pouso danificado. O aparelho, que conduzia várias pessoas, sofreu um curto-circuito nas instalações elétricas e ficou sem condições de baixar o trem de pouso. Após sobrevoar bastante tempo o aeroporto, o piloto não conseguiu colocar em funcionamento o trem de aterrissagem e resolveu baixar assim mesmo.

O pequeno aparelho conduzia empregados da firma vindos de Bacabal, ficou danificado, mas não explodiu e ninguém morreu. Com o bojo arrastando na pista, o avião parou depois que as pás da hélice ficaram totalmente retorcidas.

Imediatamente os funcionários da Infraero interditaram o local e impediram os jornalistas de se aproximarem do aparelho. Com isso, evitaram maiores informações à imprensa, alegando que se tratava de "assunto de segurança".

Blitz policial em Itajaí foi boa

Itajaí (Sucursal) — Durante blitz realizada esta semana, policiais da Delegacia de Itajaí, recolheram para identificação diversas pessoas, que sem ocupação definida viviam perambulando pela cidade, e consequentemente perturbando a vida dos moradores do centro e bairros.

Paralelamente à essa mesma ação, foi lacrada a Boite Bossa Nova, localizada na Estrada Limoeiro, tendo sido autuado em flagrante o proprietário da casa de diversões, Ari da Cunha, juntamente com as bailarinas. De acordo com levantamento efetuado pelo delegado Hercílio dos Santos, durante o mês de maio foram processadas 50 pessoas, arroladas por vadiagem, furtos, brigas e outras infrações.

Conselho de Guerra julga 5 Bascos por terrorismo

— Cinco bascos, incluindo um sacerdote, estão sendo julgados por um conselho de guerra sob a acusação de terrorismo. A promotora pede a pena de oito a 33 anos de cárcere.

O julgamento está sendo realizado a portas fechadas, com severas medidas de segurança.

Os acusados, supostos membros da guerrilha ETA, foram acusados de realizar um atentado à bomba em uma agência de automóveis na capital basca de San Sebastian em novembro de 1973.

O padre Juan Bautista está sendo ameaçado com uma condenação de 20 anos de prisão, por ter abrigado em sua casa três dos acusados.

Os advogados de defesa negaram as acusações.

CONTRA
HEMORROIDAS
A SOLUÇÃO É
HEMO-VIRTUS
POMADA
ALIVIO IMEDIATO PELA SUA AÇÃO
ANALGÉSICA, DESINFLAMATÓRIA E CICATRIZANTE

DECLARAÇÃO
HARTMANN & BRAUN BRASIL S/A, sediada à Rua Campos Salles, 1.097 — Sto. Amaro, na capital do Estado de São Paulo, inscrita no Cadastro Geral de Contribuintes do Ministério da Fazenda sob no. 61.071.379/0001, Inscrição Estadual no. 103.786.831, declara a quem possa interessar e para que produza os efeitos de direito e de lei, que a duplicata de sua emissão sob no. 32.601, no valor de Cr\$ 965,45 (novecentos e sessenta e cinco cruzeiros e quarenta e cinco centavos), com vencimento para 17.07.74, contra KOHLBACH S/A INDÚSTRIA DE MÁQUINAS ELÉTRICAS, apontada no 1o. OFICIAL DE PROTESTOS DE TÍTULOS "HERCÍLIA LUZ" na cidade de Florianópolis — Santa Catarina, não foi liquidada no vencimento, em virtude do endereço do sacado ter saído com incorreção, impossibilitando-o desta forma de efetuar a liquidação do referido título, em tempo hábil.
Somos de acordo ao cancelamento do protesto do referido título, visto não nos ter causado prejuízo e nem a terceiros.
São Paulo, 27 de fevereiro de 1975.
HARTMANN & BRAUN BRASIL S/A

BANCO CENTRAL DO BRASIL
GERÊNCIA DA DÍVIDA PÚBLICA
EDITAL
Para os fins previstos no art. 60 da Lei no. 4.069, de 11.6.1962, torna-se público que devem ser apresentadas para imediato resgate as Obrigações do Tesouro Nacional — Tipo Reajustável e Letras do Tesouro Nacional, vencidas no mês de maio do corrente ano.
Brasília (DF), 2 de junho de 1975
GERÊNCIA DA DÍVIDA PÚBLICA
(a) Gerente

COMPEL Engenharia S.A.
ASSEMBLÉIA GERAL ORDINÁRIA
Ficam convocados os senhores acionistas desta sociedade a se reunirem em Assembléia Geral Ordinária, a realizar-se em sua sede social, na Rua Felipe Schmidt, 27 — Ed. Dias Velho — Conjunto 801 — nesta cidade de Florianópolis-SC, no dia 18 de junho de 1975, às 14:00 (quatorze) horas, a fim de deliberarem sobre o seguinte:
ORDEM DO DIA
1) Apreciação, discussão e votação das contas e Balanço Geral e contas Lucros e Perdas e demais atos da Diretoria e parecer do Conselho Fiscal, referente ao exercício social encerrado em 31 de dezembro de 1975;
2) Eleição dos novos membros da Diretoria e Conselho Fiscal e fixação dos respectivos honorários, para o biênio 1975/1977.
Florianópolis, 03 de junho de 1975.
AFFONSO JOSÉ IANNONE
Diretor Presidente
CPF/MF - 002294238

CIESA COMÉRCIO E ADMINISTRAÇÃO DE IMÓVEIS LTDA.
CIESA VENDE
Opção no. 057 — Beira mar norte - apto. térreo com 3 dormitórios, dependência de empregada, 2 garagens, jardim privativo e demais peças. Aceita terreno grande como parte de pagamento.
Opção no. 029 — Av. Othon Gama D'Éça, apto. 3 quartos, dependência de empregada e garagem.
Opção no. 048 — Centro, apto. de esquina, c/sacada, acabamento em gesso, 2 dormitórios e armários embutidos, todo acarpinado.
Opção no. 048 — Balneário do Estreito, a 60m da praia em terreno de 550 m2, fina residência de quatro dormitórios.
Opção no. 052 — Interior da Ilha, área de 65.000 m2 fazendo frente para o mar c/250m, praia de banho.
Opção no. 054 — Chácara de 80.000 m2 c/linda cachoeira ao lado das águas termais da Imperatriz.
Opção no. 031 — Pequena chácara de 1.440m2 c/casa e pomar a 15 minutos da cidade.
Opção no. 033 — Lote av. Tamandará-6, Coqueiros, de esquina.
Opção no. 056 — Lote Prof. Bayer Filho, terreno plano, todo murado, excelente zona residencial.
Opção Lotes em Canasvieiras.
INFORMAÇÃO E VENDAS CIESA — EDIFÍCIO APOLO, TÉRREO
Fone 22-3292 - Plantão permanente, inclusive aos domingos.
C.R.E.C.I. 13

PEÇA
moda jovem e... Waikiki
ALFREDO A. MOELLER - CASA BUERGER
PELOS FONES:
44-0225
44-1225

TAINHA DE FORNO!
(com música ao vivo)
No Restaurante CORUJÃO LAGOA.
Todos os sábados na Lagoa da Conceição.

Cinema

Darci Costa

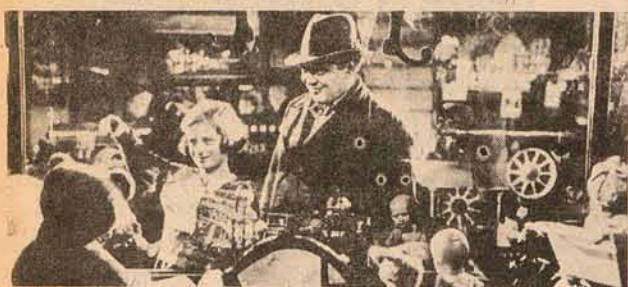

M - O VAMPIRO DE DUSSELDORF, de Fritz Lang

M - O VAMPIRO DE DUSSELDORF - Clássico do cinema alemão, realizado em 1926, estrelado por Peter Lorre nos primórdios de sua carreira. Na história, um assassino sexual de crianças semeia o terror em uma cidade. Trava-se uma batalha, onde participam a polícia e marginais, para a captura do monstro, usando cada um métodos diferentes, para o mesmo objetivo. O filme ganhou também reputação, independentemente de suas qualidades artísticas, de retrato da Alemanha pré-nazista, o que lhe confere as dimensões de documentário de alto nível, lado a lado com suas muitas facetas de qualidade. O filme reafirmou e consolidou o prestígio do diretor Fritz Lang, que mais tarde rumou para os Estados Unidos, onde também realizaria obras memoráveis. Censura 18 anos. São José 3-7,45-9,45 hs.

MEU ÓDIO SERÁ TUA HERANÇA (The Wild Bunch) - Reapresentação de super western de Sam Peckinpah, onde a violência tem um lugar de destaque, com a participação de William Holden, Ernest Borgnine, Robert Ryan, Edmond O'Brien, Warren Oates, Ben Johnson. Censura 18 anos. Rit 5-7,45-9,45 hs.

O PRIMEIRO CÍRCULO (The First Circle) Filme polonês, de Aleksander Ford, baseado no livro de Aleksander Solzhenitsyn, cujo tema é o binômio homem/liberdade. História situada na Rússia Imperial de 1917. Censura 18 anos. Coral 3-8-10 hs.

A DUPLA EXPLOSIVA, com Terence Hill, Bud Spencer
NOSSA, QUE LOUCURA, com Barbra Streisand, censura 14 anos. Roxy 2 e 8 hs.

CAUSA DO DIVÓRCIO, com Senta Berger, Catherine Spaak. Censura 14 anos. Jalisco 8 hs.

ALELUIA... TRINITY VOLTOU, com George Hilton
O ANJO AZUL, com Emil Jannings, Marlene Dietrich. Censura 18 anos. Glória 8 hs.

BANG BANG KID, com Guy Madison, Sandra Milo. Censura 10 anos. Rajá 8 hs.

Horoscopa

Omar Cardoso

ÁRIES - Seu forte magnetismo pessoal hoje deverá atrair a simpatia alheia, o que lhe trará muitos benefícios. Novas e duradouras amizades, também estão previstas. Êxito em todos os meios de comunicação e no amor.

TOURO - Dia positivo para as suas atividades artísticas e a tudo que está relacionado com as artes de um modo geral. Os lucros em negócios e através do esforço empreendimento n trabalho deverão aumentar. Pode amar.

GÊMEOS - Não é um dia totalmente favorável para tratar de assuntos relacionados com dinheiro, mas muito bom para entabular negócios e obter novos conhecimentos profissionais, para serem postos em prática brevemente.

CÂNCER - Negativo fluxo astral às mudanças de emprego, atividades ou de residência. Tendência a depressão psíquica o que viria a prejudicar-lhe mais ainda. Controle-se em todos os sentidos e cuide de sua saúde e moral.

LEÃO - Dia dos mais indicados às viagens, mudanças e para solicitar favores de personalidades políticas e militares. Espetacular fluxo para tratar de questões jurídicas e firmar contratos. Viagens e amor favorecidos.

VIRGEM - Benéfica influência astral para tratar de questões sociais pendentes, para lucrar em negócios iniciados anteriormente e à sua prosperidade profissional. Contudo, as disputas no lar deverão ser evitadas.

LIBRA - Boa influência astral para cuidar de questões financeiras e de assuntos relacionados com artes de um modo geral. A elevação psíquica se fará sentir e a vida sentimental, amorosa e familiar só lhe trará felicidade.

ESCORPIÃO - Dia pouco indicado para os negócios e aos assuntos sociais. Evite, também, as questões extra-conjugais os perigos de acidentes e tudo que possa prejudicar sua tranquilidade no lar, moral e saúde.

SAGITÁRIO - Ótima in-

fluência astral para solucionar questões domésticas que estão em pendência, iniciar viagens e tratar de assuntos financeiros que o preocupam. Será bem sucedido no amor e nas diversões.

CAPRICÓRNIO - Bom dia para normalizar sua situação monetária e para assumir posição de responsabilidades em seu campo profissional. Conte com a colaboração dos superiores. Excelente estado de saúde, êxito amoroso e em viagens.

AQUÁRIO - Muito bom dia para fazer novas experiências científicas ou psíquicas para a assinatura de contratos e às diversões, prazeres e à vida sentimental e amorosa. Pode iniciar longas viagens, o fluxo o favorece.

PEIXES - Muito bom fluxo astral às transações relacionadas com terras, propriedades, às viagens, mudanças e à compra de metais, jóias e pedras preciosas. Contudo, não descuide de seus familiares e seja mais arrojado.

Uma nova poetisa

Cesar

Valente

Fazer poesia não é um trabalho de rimas e metros, ritmos e jogos de idéias, apenas. É, mais do que isso, saber sentir e falar de modo que as outras pessoas não fiquem indiferentes. Descobrir poetas é extremamente importante, se levamos em conta que estamos descobrindo uma pessoa profunda e sensível. Mesmo se está apenas começando a doce e penosa luta com as palavras, as idéias e toda essa ferramentaria que permite publicar a poesia.

Liane dos Santos tem 22 anos e é catarinense de Itajaí. Amarga como somos todos aos 22 anos, ela faz uma poesia boa de se ler, carregada de vários valores comuns a todos os seres humanos. Isto é importante para a dosar bem a carga de subjetividade de um texto.

Atualmente Liane cursa jornalismo na PUC, em Porto Alegre. Um mês atrás, num bate-papo com Mário Quintana, no diretório acadêmico, uma voz com sotaque nitidamente catarinense, e mais, do litoral, fez algumas perguntas ao poeta. Uma delas sobre publicação de livros de poesia.

Foi aí que descobri que ela tinha coisas na gaveta. Um mundo de poesias aguardando editor. E foi aí que resolvi mostrar essa moça para os catarinenses (se bem que eu tenho uma idéia do número pequeno de catarinenses que me lêem).

Liane tem, dentro da sua obra, duas características básicas, a solidão e uma esperança romântica, ou ingênua. Querem ver um exemplo da solidão?

"Eu não sei onde estão meus queridos amigos. Eles se foram..."

Há pouco tempo atrás eles dariam suas vidas por mim".

Um pouco antes falei que a Liane era amarga como somos todos aos 22 anos

"Melhor seria fechar as cortinas e acender as luzes para sempre.

Melhor seria nunca mais contar histórias...

Ah, melhor seria nunca mais falar de amor!"

E a esperança:

"O meu corpo explode na tua música e na desintegração cada átomo é um tom, cada molécula é uma vida e cada célula é um som".

Agora duas poesias inteiras, em estréia nacional:

"DA JANELA DO MEU APARTAMENTO
Da janela do meu apartamento

Vejo os carros que passam ao longo da avenida
Molhados pela chuva de verão,

Incôgnitos, apressados, lá se vão,
Buscando a vida, talvez a morte.

Da janela do meu apartamento
vejo as crianças que brincam coloridas
molhadas, magras esqueléticas

sorridentes lá estão,
talvez felizes, talvez famintas

Da janela do meu apartamento
vejo a noite chegar esquecida
entre as paredes sombrias das casas paradas,

entre as pessoas correndo caladas,
entre as ausências da tua pessoa
que me inebria e me anoitece

e que me chove e que me povoa".

"VOCÊ DEVERIA TER VINDO AMANHÃ
E então eu lhe diria

- Você deveria ter vindo amanhã
para que eu curtisse um pouco mais
a ansiedade do reencontro...

Mas já que você chegou hoje,
eu vou ser sincera:

eu gostaria que você já tivesse chegado ontem!"

Claro que é difícil, em tão pouco tempo, saber o valor de uma poetisa. Eu mostrei muito pouca coisa dela. Em todo caso, mais ou menos em breve ela deverá estar aparecendo por aqui com seu livro. Mas mesmo que demore, só o fato de ainda ter gente de 22 anos com coragem de escrever e de tentar publicar suas reflexões e literaturas já justifica ocupar este espaço e apresentá-la a vocês.

PREFEITURA DO MUNICÍPIO DE LAGES
Estado de Santa Catarina

NOTA - PAVIMENTAÇÃO

O Departamento de Material do Município de Lages torna público que o Edital de Pavimentação 001/75, cujo recebimento das propostas seria até o dia 30/5/75, foi prorrogado para 20/6/75 sendo que o Edital e Anexos já se encontram à disposição dos interessados no referido Departamento.

VANEI RIBEIRO
Departamento de Material

CONVITE PARA MISSA DE 7º DIA

Ivo Otto Lohmann, Itagibe Barbosa Lohmann, Nilo Monn, pai, irmão e cunhado do acadêmico de engenharia Ivan Lohmann, falecido no dia 31/05, convidam parentes e amigos para a Missa de 7o. Dia que será celebrada no dia 7 (sábado) às 19 horas na Capela do Colégio Diocesano de Lages.

CORUJÃO - CENTER Restaurante

Lagosta, Siri,
ESPECIALIDADES: Peixe, Camarão,
Ostras e Mariscos.

Música ao vivo com o
TRIO VOCAL "JACÓ"

COZINHA INTERNACIONAL
CORUJÃO CENTER - Av. Beira Mar Norte

Estante rts. Solução de espaço para seu aparelho de som

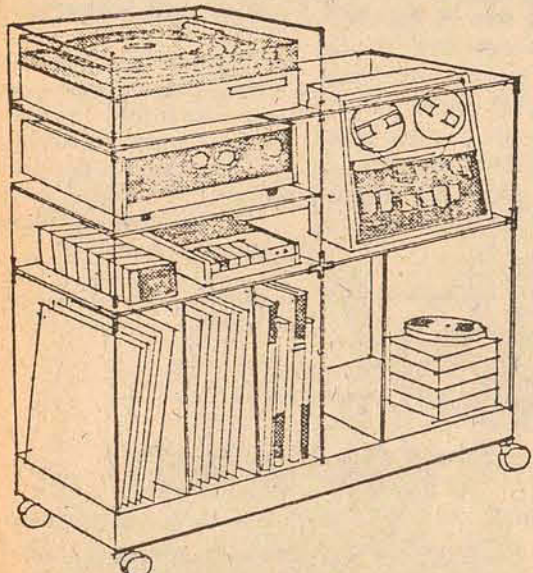

Amplificador, toca-discos, alto-falantes, rádio, tape-deck, discos, cartuchos, fitas, etc.

Onde é que fica esse mundo de coisas?

Na estante RTS. Criada e desenvolvida por estilistas alemães, a RTS está fazendo sucesso no Brasil.

Composta de vidros especiais, placas de fôrmica e conectivos, RTS é firme, facilmente desmontável e, pela pureza de suas linhas, enfeita e combina com qualquer ambiente.

E tem diversos modelos para você escolher à vontade.

Conheça hoje mesmo RTS, a estante para deixar seu som muito bem arrumadinho, (Há financiamento, inclusive pelo CREDIPESC).

Temos outros modelos para livros, TV, Bar, Telefone, Enfeites, etc.

estantes
rts

astor
ARMÁRIOS EMBUTIDOS CATARINENSE S/A

Exposição: Rua Rafael Bandeira, 55 - Fone: 22-4775 - Fpolis - SC.

ACERTE COM A LINHA DIFERENCIADA ASTOR
À venda, também, nos estabelecimentos A MODÉLAR.



Carros usados de todas as marcas, reconicionados, testados e garantidos por 3.000 km, só nós temos. O resto é papo.

Quando você for comprar um carro usado, procure onde há sempre uma vantagem a mais: no seu concessionário CHEVROLET. Lá, você vai encontrar diversidade de modelos e marcas, carros cuidadosamente reconicionados e rigorosamente testados. E por isso que nós não ficamos no papo, damos-lhe uma garantia de dois meses ou 3000 km.

Deixe a conversa de lado. Procure o seu carro em HOEPCKE VEÍCULOS.

Hoepcke
VEÍCULOS S.A.

Av. Ivo Silveira, No.999 - Fones: 2466 - 3566 - 31171

SERVIÇO SOCIAL DO COMÉRCIO
DEPARTAMENTO REGIONAL
Florianópolis-SC

EDITAL BOLSAS DE ESTAGIO

O SERVIÇO SOCIAL DO COMÉRCIO, colaborando com o Plano Governamental de Desenvolvimento de Recursos Humanos, e coerente com seus objetivos de promoção do comerciário e sua família, oferece "Bolsas de Estágio" - para universitários carentes de recursos, com créditos a partir da 3a. fase dos cursos seriados de: BIBLIOTECOMIA E ADMINISTRAÇÃO. Poderão se candidatar, universitários não comerciários, seu aproveitamento dependerá do não preenchimento das vagas pelos candidatos preferenciais.

Informações no Departamento Regional do SESC - à Rua Felipe Schmidt, 117 diariamente das 12,00 às 18,30 horas.

Florianópolis, maio de 1975.
CHARLES EDGAR MORITZ
Presidente do Conselho Reg. do SESC

RENNER ADQUIRE CONTROLE ACIONÁRIO DA IDEAL S/A TINTAS E VERNIZES

Renner Hermann S/A Indústria de Tintas e Óleos, sediada em Porto Alegre, acaba de adquirir do grupo liderado por J. Adhemar de Almeida Prado, o controle acionário da Ideal S/A Tintas e Vernizes com sede em Guarulhos - São Paulo. Com a aquisição dessa tradicional empresa, Renner Hermann S/A que já mantinha fábricas em Porto Alegre, São Paulo e Salvador, aumentará consideravelmente a sua participação no mercado nacional de tintas.

O BNDE já atribuiu prioridade para apoio financeiro da operação em questão, reforçando dessa maneira um grupo tradicional de capital 100% nacional.

Ideal S/A continuará como sociedade autônoma, operando preferencialmente em seu mercado: São Paulo, Rio de Janeiro, Minas Gerais e norte do Paraná.

O grupo industrial que ora se constitui tem capacidade instalada para produzir 12 milhões de galões de tintas diversas por ano, isso em jornada normal de trabalho, significando um faturamento de 400 milhões de cruzeiros anuais. Esse volume de faturamento corresponde a aproximadamente 15% da produção nacional.

Zury Machado

O Almirante de esquadra Silvio de Magalhães Figueiredo, comandante do 5o. Distrito Naval, no Palácio Barriga Verde fez visita oficial ao deputado Epitácio Bittencourt, presidente da Casa.

—X—
Saulo Silva Jabor com curso especializado em Ortodontia em Buenos Aires está com seu consultório muito bem instalado no edifício Apolo.

—X—
Casamento em Joinville — Eliseth Hansen e Sergio

Buerger, dia 21 próximo às 19 horas, na Igreja da Paz, vão receber a bênção do casamento. O vestido de noiva da linda Eliseth, está sendo confeccionado pelo costureiro Lenzi. Os noivos e seus pais Sr. e Sra. João Hansen Jr. e Arno Buerger e Sra. vão receber cumprimentos na elegante recepção na Sociedade Harmonia Lyra.

—X—
Será dia 13 próximo às 20,30 horas no salão nobre do Palácio Barriga Verde, a abertura da exposição individual de Antônio Mir.

—X—
O coronel Janone Neto da Liga de Defesa Nacional em Santa Catarina, está nos convidando para a solenidade dia 9 às 20 horas no auditório da Celesc, do "Dia Nacional de Anchieta".

—X—
A maestrina Rute Gebler, com grande entusiasmo prepara a Associação de Florianópolis para um com grande entusiasmo prepara a Associação Coral de Florianópolis para um recital dia 27 próximo. A maestrina Gebler terá como convidado especial, o maestro Roberto Schnorrenberg.

—X—
O general de brigada e Sra. Roberto Alves de Carvalho Filho, em sua recente visita à cidade de Blumenau, foram recebidos com destaque na galeria Açú Açú, ocasião da exposição internacional daquela galeria de arte.

—X—
A Editora Lunardelli, está nos informando que uma firma exportadora de São Paulo, reproduziu o catálogo de autores catarinense e distribuirá em diversos países do mundo, com quem mantém relações comer-

Cinira Vaz e Rubens Becker, após a cerimônia de seu casamento na última semana

ciais.

—X—
O Serviço de Orientação Pedagógica, do Conjunto Educacional de Florianópolis, já iniciou os estudos para reformulação dos currículos dos Cursos da área do Comércio, enquanto que 12 coordenadores visitam mensalmente todas as Escolas Integradas, orientando diretores e professores em sua atuação específica, em cumprimento ao

cação, Salomão Ribas Júnior, em Brasília participou de reuniões com secretários de Estado de todo o País.

—X—
Acaba de ser nomeado a advogado da Empresa de Eletrificação Rural de Santa Catarina, o Dr. Osvaldo Pedreira Horn.

—X—
Maria Helena e Moacir Serpa em seu apartamento receberam convidados para

mento. Hamilton Carriço de Oliveira foi o convidado especial da aniversariante.

—X—
Campanha — Está em atividades com a justa campanha de agasalhos, para os filhos dos reeducandos da Colônia Penal Urbano Müller Salles, a Sra. Gisela B. Wanderley. As pessoas que desejarem ajudar, deverão enviar os agasalhos mesmo usados, para o edifício Kastellorizon, apto 901.

ros, psicólogos e assistentes sociais.

—X—
Miss Santa Catarina, Ingrid Budag, foi recebida no Palácio dos Despachos pelo Governador Antônio Carlos Konder Reis.

—X—
Noite Italiana, a festa programada para hoje no restaurante do Clube Doze de Agosto. Após o jantar na boate do clube os associados vão aplaudir a moda 75 da boutique Chavon.



Jadna Lúcia Neves também será debutante do Baile Branco



Maestrina Ruth Gebler estará à frente da Associação Coral de Florianópolis, dia 27

programa elaborado pelo COEF para o corrente ano letivo.

—X—
O Prefeito Waldemar da Silva Filho, assinou decreto que tomba como patrimônio natural e paisagístico de Florianópolis, as dunas da Lagoa da Conceição.

—X—
Atendendo convite do Ministro Nei Braga da Educação, o Secretário da Edu-

cação, Salomão Ribas Júnior, em Brasília participou de reuniões com secretários de Estado de todo o País.

—X—
Quem festejou aniversário anteontem, foi a bonita Leninha Beck. Na residência de seus pais Sr. e Sra. Hubert Beck, reuniu convidados para com um jantar comemorar o aconteci-

—X—
Com o objetivo de capacitar técnicos para atuarem na implantação da nova política de saúde mental no Estado está sendo realizado em Florianópolis, um curso integrado de Psiquiatria, promovido pela Secretaria da Saúde, com a colaboração da Divisão Nacional de Saúde Mental do Ministério da Saúde e da OPS. O curso contará com participação de 30 pessoas, entre médicos, enfermei-

—X—
Mário Saporiti, Diretor Superintendente do Banco do Estado do Paraná em companhia de sua esposa, passou o fim-de-semana aqui na Ilha.

—X—
Quando de sua visita a Santa Catarina o Consul Geral da França visitou a Lagoa da Conceição em companhia do Secretário da Justiça Zany Gonzaga. Na Lagoa almoçaram no Corujão.

TRIBUNAL DE JUSTIÇA

DIRETORIA DE DOCUMENTAÇÃO
E PUBLICAÇÕES
DECISÕES DA TERCEIRA
CÂMARA CIVIL em 02.06.75

APELAÇÕES CÍVEIS

No. 8.832 — LAGES — Apte. Jacinto Nercolini. Apda. Comércio de Automóveis João Buatim S/A. Rel. Des. Geraldo Salles — "Conheceram dos recursos e proveram a apelação, pagas as custas e honorários de advogado pela apelada. Unânime".
No. 10.018 — ITAJAÍ — Apte. Elsie Joana M. Greenfield. Apda. Anneliese Koster Grambow. Rel. Des. Aristeu Schiefler — "Negaram provimento. Unânime".
No. 10.643 — LAGES — Apte. Mário Bianchini. Apdo. Francisco Vargas Matiotti. Re. Des. Aristeu Schiefler — "Negaram provimento. Unânime".
No. 10.647 — TIMBÓ — Apte. Indústria de Madeiras Mengarda Ltda. Apdo. Francisco Forga-chi. Rel. Des. Aristeu Schiefler — "Negaram provimento. Unânime".
No. 10.054 — BRAÇO DO NORTE — Apte. Osni Batista. Apda. a Fazenda Estadual. Rel. Des. Geraldo Salles — "Deram provimento, em parte, para excluir da condenação a verba advocatícia. Unânime".
No. 10.021 — JOINVILLE — Apte. Irene Isabel Mendes. Apdo. Rubens Rodolpho Neumann. Rel. Des. Geraldo Salles — "Negaram provimento. Unânime".
No. 10.626 — FLORIANÓPOLIS — Apte. Transportes Coletivos Taner Ltda. Apdo. Hamilton Nazareno Ramos Schaefer. Rel. Des. Ayres Gama — "Negaram provimento. Unânime".
No. 10.601 — ORLEANS — Autos remetidos: Juízo de Direito da Comarca de Orleans. Apte. Instituto Nacional de Previdência Social (INPS). Apdo. João Francisco Martins. Rel. Des. Ayres Gama — "Negaram provimento, confirmando a sentença de primeiro grau. Unânime".
No. 10.640 — FLORIANÓPOLIS — Apte. Jacob Tancredo Knabben. Apdo. Ermy Jannis. Rel. Des. Ayres Gama — "Negaram provimento. Unânime".
No. 10.581 — GUARAMIRIM — Autos remetidos: Juízo de Direito da Comarca. Autora: Rede Ferroviária Federal S/A. Ré: a Prefeitura Municipal de Guaramirim. Rel. Des. Reynaldo Alves — "Confirmaram a sentença de primeiro grau. Unânime".
No. 10.667 — TANGARÁ — Apte. Sebastião de Oliveira. Apdo. Achiles Panceri. Rel. Des. Reynaldo Alves — "Deram provimento. Unânime".
AGRAVOS DE INSTRUMENTO
No. 676 — CAMPOS NOVOS — Agrte. Gabriela Kemer de Souza. Agrda. Imaribo S/A. Indústria e Comércio. Rel. Des. Geraldo Salles — "Negaram provimento. Unânime".

No. 727 — LAGES — Agrte. Remo Engenharia Ltda. Agrda. Companhia de Habitação do Estado de Santa Catarina. Rel. Des. Reynaldo Alves — "Não conheceram do agravo, por intempestivo. Unânime".
AGRAVO DE PETIÇÃO
No. 3.357 — LAGES — Agrte. Dr. Juiz de Direito da 2a. Vara Cível, ex-officio. Agrdo. Douglas Zapelini. Rel. Des. Geraldo Salles — "Negaram provimento. Unânime".
APELAÇÕES CRIMINAIS
No. 12.841 — POMERODE — Apte. a Justiça, por seu Promotor. Apdos. Jorge Marçal e Nilson Wanka. Rel. Des. Ary Pereira Oliveira — "Negaram provimento. Unânime".
No. 13.079 — GUARAMIRIM — Aptes. Waldir Bublitz e Tercilio Alvise. Apda. a Justiça, por seu Promotor. Rel. Des. May Filho — "Negaram provimento à apelação de Waldir Bublitz e deram provimento à de Tercilio Alvise, para absolvê-lo. Unânime".
No. 13.172 — CRICIÚMA — Apte. Zeferino Pesenti. Apda. a Justiça, por seu Promotor. Rel. Des. Thereza Tang — "Negaram provimento. Unânime".
No. 13.193 — RIO DO SUL — Apte. Dr. Juiz de Direito, ex-officio. Apdo. Alfredo Heidemann. Rel. Des. Ary Pereira Oliveira — "Negaram provimento. Unânime".
No. 13.053 — PONTE SERRADA — Apte. João Maria Cavaleiro. Apda. a Justiça, por seu Promotor. Rel. Des. Ary Pereira Oliveira — "Negaram provimento. Unânime".
No. 13.200 — TURVO — Apte. a Justiça, por seu Promotor. Apdo. Nelcione Biava. Rel. Des. Marcílio Medeiros — "Negaram provimento. Unânime".
No. 13.203 — ITAJAÍ — Apte. a Justiça, por seu Promotor. Apdos. José Carlos Inácio e Ivo Adão Kühn. Rel. Des. May Filho — "Negaram provimento. Unânime".
No. 13.216 — LAGES — Apte. Luiz de Jesus Godoy. Apda. a Justiça, por seu Promotor. Rel. Des. May Filho — Julgaram prejudicado o recurso. Unânime".
No. 13.147 — CAMPOS NOVOS — Apte. Ercilio Varela. Apda. a Justiça por seu Promotor. Rel. Des. Thereza Tang — "Deram provimento para absolver o réu. Unânime".
No. 13.162 — ITAIÓPOLIS — Apte. Inácio Glevinski. Apda. a Justiça, por seu Promotor. Rel. Des. Thereza Tang — "Preliminarmente, anularam o processo a partir da sentença, inclusive. Unânime".
No. 13.187 — LAGES — Apte. a Justiça, por seu Promotor. Apdo. Pedro Ribeiro da Silva. Rel. Des. Thereza Tang — "Negaram provimento. Unânime".
No. 12.717 — SÃO FRANCISCO DO SUL — Apte. Aramis Luiz de Novaes. Apda. a Justiça, por seu Promotor. Rel. Des. Thereza Tang — "Negaram provimento. Unânime".
Zenon Vitor Bonnassis Filho
Diretor



Compre seu carro esta semana.

Hoepcke Veículos não faria apenas mais uma oferta. Hoepcke Veículos está lhe proporcionando a chance de comprar o seu carro pelo preço que você ofertar. Durante a primeira semana de junho você poderá fazer sua oferta pelo seu Chevette zerinho, que será vendido a partir de Cr\$ 25.000,00, com financiamento de até 36 meses. Na loja de Hoepcke Veículos você encontrará uma urna para colocar sua proposta até o dia 7, às 10 horas. Às 11 horas você está convidado para assistir a abertura da urna que poderá conter a sua oferta vencedora. Até lá o carro estará em exposição. Vá conferir.

Hoepcke VEICULOS S.A.
AV. IVO SILVEIRA, 989



Nome _____
End _____
Cidade _____
Estado _____
Proposta Cr\$ _____

Marfiso Automóveis

RUA: GAL. GASPAR DUTRA - ESQ. AFONSO PENA fone 44-2890

ESTREITO - FPOLIS.

CHEVETTE - VÁRIAS CORES O.K.
BRASILIA - VÁRIAS CORES O.K.
CORCEL - VÁRIAS CORES O.K.
VOLKS 1500 - VÁRIAS CORES O.K.
VOLKS 1300 - VÁRIAS CORES O.K.
DODGE 1800 - MARRON METÁLICO O.K.
VOLKS 1300 - OCRE MARAJÓ 1973
CORCEL CUPÊ - MARRON 1973
DODGE CUPÊ - AZUL COLONIAL 1973
DODGE 1800 - MARRON METÁLICO 1973

ESTAMOS FINANCIANDO ATÉ 36 MESES

Veículos OK e usados de qualquer marca da linha Nacional.

JENDIROBA AUTOMÓVEIS LTDA.

RUA: ALMIRANTE LAMEGO 170 e RUA JOÃO PINTO ESQ. SALDANHA MARINHO FONES 22-0192 e 22-2952

CHEVROLET CARAVAN VÁRIAS CORES O.K. 1975
OPALA CUPÊ VÁRIAS CORES O.K. 1975
OPALA CUPÊ 1973
CHEVETTE VÁRIAS CORES O.K. 1975
CHEVETTE 1974
DODGE 1800 VÁRIAS CORES O.K. 1975
DODGE 1800 "SE" 1975
CORCEL LUXO 1975
RURAL WILLYS 1975
GALAXIE 500 1970
VOLKS 1500 1972

TELEFONES 22-0192 e 22-2952

C. RAMOS S.A.

O mais antigo revendedor autorizado Volkswagen de Florianópolis, lhe dá a certeza da melhor compra e a tranquilidade da melhor assistência técnica.

Telefones: 2252, 6244 e 6381. 6585.

C. RAMOS S.A. ENTENDE DE VOLKSWAGEN

"MANTEMOS EM ESTOQUE TODA LINHA DE VOLKSWAGEN OK"

VEÍCULOS USADOS

TIPO	COR	ANO
1300	Azul diamante	1970
1300	Amerelo Cajú	1973
1300	Azul Danúbio	1975
1500	Branco Lotus	1973
1500	Amerelo Safari	1974
1500	Verde Guarujá	1972
Variante	Azul Safira	1974

Dispomos de motores 1300, 1500 e 1600 novos ou reconicionados à base de troca

Amari REVENDEDOR AUTORIZADO

PEÇAS E VEÍCULOS LTDA.

1500 - Branco Lotus 1972
1500 - Azul 1971
1500 - Vermelho Montana 1972
Variante - Branca 1971
Variante - Marron 1972

Chevette - Branco 1972

1300 - Branco 1970
Opala - Azul 1970

Possuímos toda a linha VW à disposição

POSSUIMOS TODA A LINHA VW 1975 EM EXPOSIÇÃO

VEÍCULOS USADOS DE QUALQUER MARCA - R. GASPAR DUTRA - 90 ESTREITO - Fone: 44-0522 - Florianópolis.

GATÃO AUTOMOVEIS

Francisco Tolentino, 13 - Fone 29-80

Volkswagen 1300 - Bege OK
Variante - Amarela 1972
Volkswagen - Bege 1970
Volkswagen - Verde 1968

Possuímos para pronta entrega: Chevette Caravan e Dodge.

CARIONI COM. AUTOMÓVEIS LTDA.

Av. Rio Branco, 53 Fones: 22-6591 e 22-1042 (a ser ligado)

1 - Chevette 1974
1 - Volks. 1500 1971
1 - Volks. 1300 1974
1 - Opala Especial 1973
1 - Corcel Cupê O.K.
1 - Dodge Luxo O.K.

BEIRA MAR

COMERCIAL BEIRA MAR VEÍCULOS E REPRESENTAÇÕES LTDA

Av. Rubens de Arruda Ramos (Beira Mar Norte), 210 FONE - 22-5757

Passat LM (pouco rodado) 1974
Brasília Azul Caicará 1974
Volkswagen 1300 Azul 1973
Volkswagen 1300 Bege 1972
Volkswagen 1500 Branco Lotus 1971
Volkswagen 1300 Branco Lotus 1970
Chevette - Vermelho O.K. 1975
Opala Cupê - Preto (equipado) 1972
Rural Willys - Turquesa 1971
Corcel GT - Branco 1969

ATENÇÃO ESTAMOS FINANCIANDO PELO CRED-IPESC

AUTO LOCADORA COELHO LTDA.

VEÍCULOS À VENDA

1. VOLKSWAGEN 1500 - AZUL NIÁGARA 1973
1. VOLKSWAGEN 1500 - AMARELO TEXAS 1973
1. VOLKSWAGEN 1500 - AZUL PAVÃO 1973
1. VOLKSWAGEN 1500 - OCRE MARAJÓ 1973
1. VOLKSWAGEN 1500 - AZUL ARARA 1973
1. VOLKSWAGEN 1500 - MARRON CARAVELA 1974
1. VOLKSWAGEN 1600-TL - BRANCO 1974
1. VARIANT - AZUL 1974
1. FORD CORCEL - 4p. Luxo - BRANCO 1973
1. DODGE 1800 - OCRE 1973

OS REFERIDOS VEÍCULOS PODERÃO SER VISTORIOS À RUA FELIPE SCHMIDT, 83 - Florianópolis - S.C.

ESCRITÓRIO DE ADVOGACIA

CAUSAS CÍVEIS, CRIMINAIS E TRABALHISTAS COBRANÇAS E ASSESSORAMENTO ADVOGADOS

AVELINO JOÃO DA SILVA - CPF 002645639 OAB/SC 1.541 ALIATAR FARIAS DE MEDEIROS - CPF 070287769 OAB/SC 1.956

Rua Felipe Schmidt, 27 - 2o. andar s/214 - Ed. Dias Velho.

SINDICATO DOS ARRUMADORES DE FLORIANÓPOLIS

Sede - Rua Conselheiro Mafra, 175 - Sobrado

EDITAL DE CONVOCAÇÃO ASSEMBLÉIA GERAL ORDINÁRIA

Pelo presente edital ficam convocados todos os Associados em pleno gozo de seus direitos sindicais para reunirem em Assembléia Geral Ordinária no dia 29 do corrente, às 8 horas na sede do Sindicato, para tomarem conhecimento e deliberarem sobre a seguinte:

ORDEM DO DIA:

1 - Relatório a ser apresentado pelo Presidente do Sindicato, que constam os resumos dos principais acontecimentos do ano de 1974, Balanço Financeiro do Exercício; Balanço Patrimonial Comparado e Demonstração da Aplicação do Imposto Sindical, tudo em conformidade com o Art. 551 da C.L.T. combinado com o Art. Portaria Ministerial no. 884 de 5/12/42.

2 - Parecer do CONSELHO FISCAL sobre as contas do exercício. De acordo com a alínea "B" do Art. 524 da C.L.T., as deliberações sobre a tomada e aprovação das contas da Diretoria serão por escrutínio secreto.

3 - JULGAMENTO E APROVAÇÃO DA PROPOSTA ORÇAMENTÁRIA PARA O EXERCÍCIO DE 1976

No caso de não haver número legal para funcionamento da Assembléia ora convocada, fica marcada uma segunda convocação para outra Assembléia no mesmo local e dia, uma hora após a primeira que será realizada com qualquer número de associados presentes.

Enio Gomes Padilha - Presidente

SINDICATO DOS CORRETORES DE IMÓVEIS DO ESTADO DE SANTA CATARINA

AVISO

O Sindicato dos Corretores de Imóveis do Estado de Santa Catarina, comunica aos associados interessados que para o registro de chapas às eleições a serem realizadas no próximo dia 22 de julho de 1975, na sede do Sindicato, sita à rua Arcepreste Paiva, 11 - 6o. andar, sala 605, Edifício Praça XV, deverá ser observado, no que couber, o que prescreve o Art. 17 - Parágrafo Único - Item I - da Portaria no. 3.437, de 20 de dezembro de 1974.

Art. 17. O requerimento de registro de chapa, em 4 (quatro) vias, endereçado ao presidente do Sindicato, assinado por qualquer dos candidatos que a integram, será instruído com os seguintes documentos:

a) ficha de qualificação do candidato em 4 (quatro) vias assinadas;

b) atestado de residência fornecido por autoridade local, admitindo-se, também, documentos relativos a conta de luz, água, telefone, imposto predial, rural ou sobre serviços;

c) cópia autenticada da Carteira de Identidade ou da Carteira do Trabalho e Previdência Social;

d) documento que comprove tempo de exercício da profissão ou atividade, na base territorial do Sindicato ou condição de titular, sócio ou diretor, com poderes de representação da firma ou empresa a que estiver vinculado conforme seja candidato a eleição;

e) atestado de bons antecedentes, fornecido por autoridade competente.

O prazo para registro de chapas será de 20 dias, contados da data da publicação do Aviso resumido do Edital.

§ 1o. - Estando o candidato ausente do município sede da Entidade Sindical por ocasião do registro da CHAPA que irá integrar, a sua assinatura poderá ser suprida por autorização expressa do próprio punho ou telegrama, com firma reconhecida, no primeiro caso, dirigido a quem encabeçar a CHAPA de Diretoria. O original desse documento será anexado à primeira via do requerimento de inscrição, juntando-se as demais vias, cópias autenticadas pelo Presidente em exercício.

§ 2o. - As quartas vias dos requerimentos de inscrição e da relação serão autenticadas pelo Secretário do Sindicato e devolvidas ao candidato que estiver promovendo o registro.

Florianópolis, 28 de maio de 1975.

ADMAR GONZAGA - PRESIDENTE

DOCUMENTO EXTRAVIADO

Foi perdido o Certificado de Propriedade de uma moto marca Italia 1, cor amarela, Certificado no. 681450, motor s/no., chassis 001238, pertencente ao Sr. Carlos Manoel Romani.

Certeiro, SC 5/6/75

CERTIFICADO EXTRAVIADO

O Sr. ZANONI AGUIAR GOULART declara que extraviou o Certificado de Propriedade de s/caminhão marca Mercedes-Benz, ano/1970, cor Ocre e Preto, Chassis no. 34500314000748, Placas NY-0079.

Melero, SC 5/6/75

POR UMA GRAÇA ALCANÇADA "ORAÇÃO AO DIVINO ESPÍRITO SANTO"

Espírito Santo, Tu que me esclareces em tudo, que iluminas todos os caminhos para que eu atinja meu ideal, Tu que me dás o dom Divino de perdoar e esquecer o mal que me fazes, que em todos os instantes de minha vida estás comigo, quero neste curto diálogo agradecer por tudo e confirmar mais uma vez que não quero separar-me de ti. Por maior que seja a ilusão material, não será o mínimo da vontade que sinto de um dia estar contigo e todos os meus irmãos na glória perpétua.

Agradeço-te uma vez mais.

(A pessoa deverá fazer esta oração 3 dias seguidos, fazendo o pedido. Dentro de 3 dias será alcançada a graça por mais difícil que seja. Publicar assim que receber a graça) H.E.A.

O Sr. LAURITO TRAMONTIM, declara que extraviou o certificado de propriedade de s/veículo marca Mercedes Benz (caminhão), cor azul e preto, ano de fabricação/1972, chassis no. 34403216038946, placas WO-0142.

Sombrio-SC, 3/6/75

DOCUMENTOS EXTRAVIADOS

Foi extraviado: a carteira de habilitação, categoria profissional e de motociclista, pertencentes ao Sr. Seiji Shoyama, residente em São Paulo - Rua Socorro, 309. Informações pelo fone 222801 (Bradesco).

CERTIFICADO EXTRAVIADO

Foi perdida a carteira de habilitação, categoria profissional, carteira de identidade e o título de eleitor, pertencente ao Sr. Lacy Duarte da Silva.

O Sr. SEBASTIÃO GOMES REZENDE, declara ter extraviado o certificado de s/veículo marca Volkswagen sedan 1200, ano/1960, chassis 020777, cor vermelho bordeaux, placas ZA-1325.

Araranguá-SC, 3/6/75

TERRENO EM CACUPÉ

VENDE-SE DE FRENTE PARA O MAR, PLANO, COM 37.000 M2. TRATAR: FONE 22-2784

VENDE-SE URGENTE

Um terreno em Coqueiros com 330,00m2 - a 900 metros de nova ponte.

Um terreno na Praia do Meio - Coqueiros - situado à Rua Des. Flávio Tavares da Cunha Mello com área de 307,00m2.

Um terreno com área de 850,00m2 situado à Rua São Vicente de Paula - Agrônômica.

Uma residência recém-construída, com 90% financiável com área de 136,00m2, contendo: 3 quartos; living; hall; sala de estar; escritório; banheiro social; WC de empregada; varanda e abrigo p/carro. Situada à Rua Terézio Carvalho Júnior - ESTREITO.

Tratar CONSTR. e Imobiliária JOWI Ltda. Av. Ivo Silveira, 4.501 - Fones: 44-1902 e 440302 CRECI 17

Extintores - Mangueiras

Vendas - Recargas - Instalações

SUL PEÇAS

Fones: 44-1377 e 44-1537

Rua: Fúlvio Aducci 978 - Estreito

VOCE QUER VENDER SEU IMÓVEL?

RÉGIS IMÓVEIS PRECISA URGENTE PARA ATENDER SUA CLIENTELA; APTO DE 2 QUARTOS; CASA GRANDE COM 4 QUARTOS E DUAS SALAS; TERRENO EM ITACORUBI OU COQUEIROS; TRATAR NO EDF. DIAS VELHO, RUA FELIPE SCHMIDT no. 27 - RÉGIS IMÓVEIS - SOBRELÓJA - SALAS 15/16 e 17 ou PELO FONE 223537 - CRECI 58

CASA NOVA 217,50m2

EM EXCELENTE ZONA RESIDENCIAL (só casas novas) NA TRINDADE, COM BELÍSSIMA VISTA, CONTENDO SALA LIVING (3480m2) COPA-COZINHA, 3 QUARTOS (1 com banheiro privado), BANHEIRO SOCIAL, LAVANDERIA, DEPENDÊNCIA COMPLETA DE EMPREGADA E GARAGEM PARA DOIS CARROS, ÓTIMO ACABAMENTO, AZULEJOS DECORADOS, TUDO DE PRIMEIRA. PREÇO CR\$ 550.000,00

TELEFONE

Compro um telefone comercial no Estreito. Tratar: Imobiliária Globo Ltda. Rua: Gal. Gaspar Dutra s/no. - Estreito-Creci 54.

VANDA DE SOUZA SALLES

4o. TABELIÃO DE NOTAS E PROTESTOS EM GERAL

EDITAL

Pelo presente Edital, ficam intimados a pagarem dentro do prazo legal, os títulos que se acham em cartório para cobrança os senhores: JOSÉ BENEDITO FERREIRA - Rua Des. Pedro Silva, 401 - nesta FRANCISCO W. COUTINHO - Rua Geral - Biguaçu JURACI MARTINS COLLAÇO - Rua Assis Brasil, 47 - São José APARÍCIO J.M.NETO - Rua Rui Barbosa, 46 - Agrônômica JULIETA SILVEIRA BRITO - Rua Clemente Rovere, 56 - nesta ANTÔNIO RODRIGUES - Rua Moura Barreiros - nesta HELIO ALMEIDA AGUIAR - Av. Itaguaçu, 161 - nesta WILMAR PINTO JESUS - Av. Santa Catarina, 357 - nesta ARK COM. REPRES. PEREIRA DUARTE - Rua Liberato Bittencourt, 200 - Estreito CARLOS ANDRADE DUARTE - Rua Nunes Machado s/no. - nesta

Florianópolis, 4 de junho de 1975.

Tabelião

SINDICATO DOS JORNALISTAS PROFISSIONAIS DE SANTA CATARINA

EDITAL DE CONVOCAÇÃO

Pelo presente edital, ficam convocados os senhores associados do Sindicato dos Jornalistas Profissionais de Santa Catarina, em pleno gozo de seus direitos sindicais, a se reunirem em Assembléia Geral Ordinária no próximo dia 25 de junho de 1975, às 10 (dez) horas, em primeira convocação, e, caso não houver número legal de associados presentes, será convocada uma segunda Assembléia para as 10:30 (dez e trinta) horas, no mesmo dia e local, com qualquer número de associados presentes, a qual será realizada na rua Deodoro, 22, Edifício Dahl 4o. andar, para deliberarem sobre a seguinte:

ORDEM DO DIA

a) - Leitura do Relatório do Presidente do Sindicato, sobre as ocorrências do exercício de 1974;

b) - Leitura, discussão e votação para aprovação da Prestação de Contas do exercício de 1974 com o Parecer do Conselho Fiscal;

c) - Votação da Previsão Orçamentária para o exercício de 1976.

De acordo com os Estatutos Sociais, as aprovações dos itens "b" e "c" serão feitas por escrutínio secreto.

Florianópolis, 04 de junho de 1975.

Antônio Kowalski Sobrinho Presidente

SINDICATO DOS CORRETORES DE IMÓVEIS DO ESTADO DE SANTA CATARINA

EDITAL DE CONVOCAÇÃO

Pelo presente Edital faço saber que no dia 22 de julho de 1975, será realizada a eleição para a composição da Diretoria, Conselho Fiscal e Delegados Representantes Junto ao Conselho da Federação do Sindicato dos Corretores de Imóveis do Estado de Santa Catarina, bem como a de seus respectivos suplentes, ficando aberto o prazo de 20 (vinte) dias para o registro de chapas na Secretaria, que correrá a partir da data desta publicação, tudo de acordo com o Art. 15 da Portaria no. 3.437, de 20 de dezembro de 1974. As chapas deverão ser registradas em separado, sendo uma para os candidatos à Diretoria e Conselho Fiscal, com os seus respectivos suplentes e outra para os Delegados Representantes para o Conselho da Federação e seus Suplentes. Os requerimentos para o registro de chapas deverão ser apresentados na Secretaria, em 4 (quatro) vias, assinadas por todos os candidatos, pessoalmente, não sendo permitida para tal registro a outorga de procuração, devendo ser apresentados todos os requisitos contidos no Art. 17 - Parágrafo Único - Item I - para eleição em Sindicato, da referida Portaria. O requerimento, acompanhado de todos os dados e documentos exigidos para o registro, será dirigido ao Presidente do Sindicato, podendo esse requerimento ser assinado por qualquer dos candidatos componentes da chapa. A Secretaria da entidade no expediente normal, fornecerá maiores detalhes aos interessados, achando-se afixado na sede do Sindicato a relação do que é obrigatório para o citado registro. Caso não seja obtido quorum em primeira convocação, as eleições em segunda convocação, serão realizadas no período de 06 a 07 de agosto de 1975 e, não conseguindo, ainda, coeficiente, em terceira e última convocação, nos dias 21 e 22 de agosto de 1975, para que ficem, desde já, convocados todos os associados do Sindicato. As eleições serão realizadas das 09 (nove) às 16 (dezesseis) horas de cada dia.

Florianópolis, 28 de maio de 1975.

ADMAR GONZAGA - PRESIDENTE

ESTAQUEAMENTO

Executamos de madeira, de concreto Brandão & Cia. Ltda. Av. Jorge Lacarda, s/n - Fone 3835

MPAS - INSTITUTO NACIONAL DE PREVIDENCIA SOCIAL

SUPERINTENDÊNCIA REGIONAL EM SANTA CATARINA

SUBSECRETARIA REGIONAL DE ARRECAÇÃO E FISCALIZAÇÃO

AVISO

A SECRETARIA DE ARRECAÇÃO E FISCALIZAÇÃO DO INPS, tendo em vista a Lei no. 6.205, de 29/4/75, que descaracteriza o salário mínimo como fator de correção, o Decreto no. 75.679, de 29/4/75, que fixou novos níveis de salário mínimo, o Decreto no. 75.704, de 8/5/75, que fixa coeficiente de atualização monetária e a Portaria no. MPAS 213, de 19/5/75, esclarece:

LIMITES MÁXIMOS DO SALÁRIO-DE-CONTRIBUIÇÃO

Os limites passam de 10 e 20 vezes o MAIOR SALÁRIO MÍNIMO vigente no País para 10 e 20 vezes o MAIOR VALOR DE REFERÊNCIA, ou seja: Cr\$ 5.010,00 e Cr\$ 10.020,00.

TRABALHADORES AUTÔNOMOS, SEGURADOS FACULTATIVOS E EMPREGADORES

Os salários-base estão vinculados aos VALORES DE REFERÊNCIA, salvo o primeiro da escala, cujo valor é igual ao SALÁRIO MÍNIMO REGIONAL, conforme tabela seguinte:

Classe	Salário-base
1	1 SALÁRIO MÍNIMO REGIONAL
2	2 VALORES DE REFERÊNCIA
3	3 VALORES DE REFERÊNCIA
4	5 VALORES DE REFERÊNCIA
5	7 VALORES DE REFERÊNCIA
6	10 VALORES DE REFERÊNCIA
7	12 VALORES DE REFERÊNCIA
8	15 VALORES DE REFERÊNCIA
9	18 VALORES DE REFERÊNCIA
10	20 VALORES DE REFERÊNCIA

CONTRIBUINTES EM DOBRO

O SALÁRIO-DECLARADO poderá ser reajustado a intervalos mínimos de 12 meses, observados os índices do VALOR DE REFERÊNCIA (33% em 1/5/1975), não podendo seu valor ser inferior ao SALÁRIO MÍNIMO REGIONAL.

SALÁRIOS MÍNIMOS E VALORES DE REFERÊNCIA CORRESPONDENTES

A Tabela indica os novos níveis de SALÁRIO MÍNIMO vigentes a partir de 1/5/75 e os correspondentes VALORES DE REFERÊNCIA, que substituem o salário mínimo como base de cálculo:

Salário mínimo em 1/5/75	Valores de Referência em 1/5/75
376,80	354,00
417,60	392,00
453,60	427,00
494,40	466,00
532,80	501,00

QUOTA DE SALÁRIO-FAMÍLIA

Permanece o valor da quota representando 5% do SALÁRIO MÍNIMO REGIONAL.

EMPREGADOS DOMÉSTICOS

O salário-base continua correspondendo ao SALÁRIO MÍNIMO REGIONAL.

Quaisquer dúvidas deverão ser objeto de consulta às Agências do Instituto.

MPAS - INSTITUTO NACIONAL DE PREVIDENCIA SOCIAL

SUPERINTENDÊNCIA REGIONAL EM SANTA CATARINA

SUBSECRETARIA REGIONAL DE ARRECAÇÃO E FISCALIZAÇÃO

AVISO

SALÁRIO-DE-CONTRIBUIÇÃO

Alertamos as empresas e contribuintes individuais, que em decorrência da Instrução de Serviço no. SAF-299.39, de 6/5/75, publicada no BS/DG 89, de 15/5/75, foram revogados os Entendimentos nos. 42, 43, 44 e 45 e respectivos subitens da Instrução de Serviço no. SAF-299.30, de 13/11/73.

Fica assegurado aos que, em decorrência da orientação anterior, se enquadraram em salário-base inferior ao que faziam jus por seu tempo de filiação o prazo de 90 (noventa) dias, a contar de 15/5/75, para que regularizem sua situação, cabendo o recolhimento das contribuições porventura devidas sem quaisquer acréscimos.

Maiores esclarecimentos poderão ser obtidos junto a esta Subsecretaria e Agências do Instituto nesta Capital e interior.

MOÇAS

Precisa-se de Moças de boa aparência com curso ginásial, para trabalhar em Consultório Médico.

Tratar no Ed. Zahia, 2o. and. no horário das 11 às 12 horas.

TRANSPORTADORA BLUMENAUENSE LTDA.

MATRIZ: BLUMENAU - SC

Rua João Pessoa, 1208 - fones: 22-1190 - 22-1300 - 22-1950 - 22-0800

Filiais: Joinville, São Paulo, Belo Horizonte, Salvador, Recife, Rio de Janeiro, Curitiba, Porto Alegre, Caxias do Sul, Timbó, Itajaí, Brusque, Jaraguá, Rio do Sul e Florianópolis à rua São José, 376 - Fone 44-2937.

PRECISA-SE

Precisa-se de um OPERADOR DE CAMPO para trabalhar em firma Htopográfica situada em Urubici. Oferece-se ordenado de Cr\$ 1.000,00 fixo mais comissão a combinar.

Interessados deverão tratar Avenida Adolfo Konder, 2672 - Urubici - SC.



A nova direção da Caixa Econômica Estadual, tendo à frente Paulo Bauer Filho, vai transformar a autarquia em sociedade anônima. Isso vai propiciar o aprimoramento de todos os setores e serviços do organismo de crédito, possibilitando também a sua interiorização, fato considerado como de relevante importância.

CEE EM NOVA DIMENSÃO: VAI MUDAR PARA MELHOR



Paulo Bauer Filho, atual Presidente da CEE.



Décio Martignago, Diretor.



Gilberto Meireles, Diretor.

A Caixa Econômica Estadual, que desde 1969 vem servindo a população catarinense e que desde o seu início, transformou-se num dos mais simpáticos e procurados estabelecimentos de crédito de Santa Catarina, pretende, brevemente, modificar a sua razão social: passará a ser Caixa Econômica do Estado de Santa Catarina Sociedade Anônima. Essa mudança visa suprir a falta, no sistema financeiro estadual, de uma Sociedade de Crédito Imobiliário, atendendo também a estratégia de ação fixada pelo Governador Konder Reis. A medida, segundo o seu presidente, Paulo Bauer Filho, possibilitará a concretização de diversas melhorias em seus serviços. O atendimento ao público de Florianópolis, por exemplo, será ampliado, com a retirada de alguns setores administrativos e a transferência de sua diretoria das instalações atuais da rua Felipe Schmidt, sede central do órgão. Alguns desses setores já estão funcionando em outro imóvel, como os departamentos de almoxarifado, cadastro, perfuração de fitas magnéticas para computação e pessoal.

INTERIORIZAÇÃO
Uma outra providência que o atual Presidente reputa como de grande importância é o processo de interiorização da Caixa Econômica - Isso será feito - informou ele - através da fixação de agências interioranas nos polos econômicos, sedes de Microrregiões de nosso Estado, começando por Lages, no Planalto Central, descendo ao litoral, passando por Itajaí, seguindo em direção ao Sul, deixando Tubarão e

Criciúma funcionando quando "avaliarmos o comportamento da nova Empresa, sua capacidade e resistência, para continuarmos o programa de expansão".

Acertou depois que a Agência de Florianópolis deverá suportar sozinha, todos os encargos do programa de interiorização, já que ela detém hoje Cr\$ 60 milhões em depósitos, distribuídos por 34.161 contas, correntes de depositantes, possibilitando uma média de Cr\$ 1.750,00 de poupança por pessoa, valor individual bastante expressivo.

OPERAÇÕES DIVERSIFICADAS

Mais adiante, o Presidente da Caixa Econômica do Estado, explicou que para atendimento dos vultosos encargos da transformação e expansão da nova empresa, estão sendo ampliados os repasses visando a diversificar as operações.

Nesse sentido, estamos propondo um convênio com a Caixa Econômica Federal, de "operações-casadas", para financiamento da modalidade de hipoteca simples, união ideal, para canalizar maior volume de recursos, com repercussão imediata na economia do Estado.

Reativamos também, negócios com todas as linhas de crédito do Banco Nacional da Habitação, inclusive financiamentos de incentivo à indústria de construção civil, anteriormente denominado projeto empresário, que atualmente, face o crescimento do mercado imobiliário, teve boa recepção com os empresários.

FAIXAS DE CRESCIMENTO

Quanto à possibilidade

de novas responsabilidades de agenciamento o Presidente da CEE declarou o seguinte:

— Para isso teremos que aumentar e ampliar nossos serviços. O maior fator limitante que vimos encontrando se refere a espaço físico. Mas, mesmo com limitações, já obtivemos estes resultados de crescimento: Carteira Habitacional - 290%; Carteira Hipotecária - 200%; Liberação de Recursos - 287% e, Créditos em Geral - 60,97%.

A Caixa Econômica do Estado, está integrada ao Sistema Brasileiro de Poupança e Empréstimo, mantendo em carteira 13.629 contas que obtém rendimento de 6% ao ano, mais a correção monetária trimestral por índice fixado através de órgão oficial. A caderneta de Poupança tem representado atualmente um seguro, forte e excelente investimento.

ÁREA DE AÇÃO

A nova Caixa Econômica de Santa Catarina, terá atuação autorizada pelo Banco Central do Brasil, somente para o território catarinense e poderá estender-se a todo o interior o atendimento ao público, que, no momento, é privilégio único de Florianópolis.

O quadro de funcionários para as novas agências, será composta por elementos residentes e domiciliados na própria comunidade/sede, e serão qualificados para serviços bancários, por meio de avaliação e seleção prévia. O regime de contrato será o da Consolidação das Leis do Trabalho, que gozarão ainda dos benefícios da Associação dos Funcionários da

Caixa Econômica Estadual e do Serviço de Assistência Social dos Economiários.

Já as Prefeituras Municipais podem, baseadas nas resoluções 171 e 175 do Banco Central do Brasil, obter financiamento na Caixa Econômica, à título de antecipação de receita, dentro do exercício, oferecendo como garantia o Imposto de Circulação de Mercadorias - ICM.

A DIRETORIA

Além da Presidência, a Caixa Econômica do Estado, conta com outros dois diretores: Décio Martignago, Administrativo e Financeiro, e Gilberto Leal de Meireles, de Operações. Paulo Bauer Filho, atual presidente, iniciou sua vida profissional em 1954, na condição de auxiliar administrativo e assistente do Diretor Regional do Departamento Regional do Serviço Social da Indústria - SESI. Em 1960, com 25 anos de idade, por ato da Presidência da República, assumiu uma Diretoria da Caixa Econômica Federal em nosso Estado. Nessa condição, se fixou como o mais jovem diretor de todas as Caixas Econômicas Federais do Brasil. Cumprindo todo o mandato de 5 anos, a partir de 1966, foi eleito em Assembleia Geral, Diretor do Banco do Desenvolvimento do Estado de Santa Catarina - BDE, exercendo a Diretoria de Crédito Geral. A partir de 1970, passou a pertencer a Diretoria do Grupo Financeiro BESC, até ser convidado, recentemente, pelo Governador Antônio Carlos Konder Reis, para a presidência da Caixa Econômica do Estado de Santa Catarina.



Zani Estael Leite - Sub-Gerente da CEE.

O Sub-Gerente fala das novidades

"A nova diretoria da Caixa Econômica Estadual de Santa Catarina, assumiu com o desejo de fazer do estabelecimento um grande banco. Isso em parte já se está conseguindo a cada dia que passa.

No setor de atendimento direto ao público, a CEE irá ampliar a "bateria de caixas" com uma "retaguarda à altura", visando acabar com as filas de espera. Atualmente 16 funcionários executam tarefas nos caixas e esse número passará para 20 muito em breve. Tanto no setor de conta correntes, como no de cobranças esse pessoal será ampliado.

Diariamente 60 empréstimos são liberados, entre "papagaios" com amortização em até 90 dias e prolongados com reformas, e os "pessoais" que podem ser liquidados em prestações mensais de até 10 vezes.

Uma outra novidade da atual direção, informou Zani Leite, foi o aumento do cheque catarinense, que passou de 3 mil cruzeiros para 10 mil cruzeiros".

Os clientes opinam



Érico Veríssimo Bernardino - Comerciante, residente em Biguaçu.

"Trabalho há quatro anos com a Caixa Econômica Estadual e sempre recebi um tratamento muito bom. Nesse período nunca obtive qualquer indeferimento nas minhas solicitações no tocante a empréstimos, embora tivesse, como ponto alto, uma vida correta de bom cliente e bom pagador às minhas responsabilidades".

Hoje estou vindo à Caixa Econômica Estadual para reformar um "papagaio" e fui atendido de uma forma muito especial. Com a nova Diretoria, tendo a frente o dr. Paulo Bauer Filho, as coisas melhoraram pra gente. Inclui-me com a notícia de que o setor imobiliário da CEE será melhor conduzido daqui em diante.

Agora isso, o Cheque Catarina, que não possuo ainda pois graças a Deus não tive necessidade, foi ampliado de 3 para 10 mil cruzeiros.

Em relação aos outros bancos, a Caixa tem uma vantagem grande: Não possui as filas incômodas e que às vezes até neurose nos causa.



Carlos Campos Souza - Farmacêutico, residente em Florianópolis.

Todos os setores da Caixa Econômica Estadual, são bem distribuídos e conseqüentemente proporcionam um bom atendimento ao seus clientes sem embaraços ou perda de tempo.

Há mais ou menos 12 meses sou cliente desse estabelecimento de crédito e nada tenho a reclamar. Pelo contrário, desejaria que o índice de crescimento da entidade fosse sempre elevado, ainda mais com a nova direção sob a responsabilidade do dr. Paulo Bauer Filho, que pode muito bem aplicar aqui os conhecimentos obtidos em sua vida passada, tanto na Caixa Econômica Federal, como no próprio Banco do Estado de Santa Catarina, dois outros estabelecimentos de créditos que podem ser considerados modelos.



Márcia Rosar Bello - Funcionária pública, residente do Jardim São Nicolau, próximo a Biguaçu.

"A Caixa Econômica Estadual tem sido muito útil nas horas precisas. Acabei de adquirir o Cheque Catarina que me assegurará tranquilidade em qualquer caso de emergência, além de ter sempre conseguido empréstimos pessoais.

A Caixa, com as transformações internas que vem sendo implantadas, melhorará sem dúvida ainda mais o atendimento aos seus clientes, embora eu nunca tivesse encontrado qualquer obstáculo para resolver meus problemas.

Os funcionários são muito dedicados, e acima de tudo com boa educação. Sempre me dispensam toda consideração possível".

O NOVO PREFEITO

Dib Cherem assume o cargo às 11 horas em solenidade no Palácio do Governo. Às 11h45min, na Prefeitura, será feita a transmissão, e à tarde empossa seus secretários.

No Deatur, o deputado federal Dib Cherem passou o início da semana, até a data de posse, ultimando seus passos para assumir a prefeitura da Capital.

De lá, ele contactou com assessores, recebeu telefonemas — muitos ontem —, observando e vendo senão o principal, um dos principais de seus problemas: o aterro.

Houve contato em Brasília, entre ele e o Governador. Chegou-se a definição que ele não teria utilização comercial. Mas o prefeito, embora deixe clara sua posição, faz menção aos possíveis postos da Petrobrás e desiste de sua afirmação. "Não estou autorizado a anunciar a posição do Governo do Estado."

Ele tem conhecimento de dois problemas fundamentais: a falta de recursos, sejam humanos ou orçamentários, e a irreversível necessidade de se disciplinar o crescimento da cidade.

Ele tem planos, alguns teóricos, outros práticos, mas todos dependem de um fundamental binômio: Prefeitura, Governo do Estado.

"Os problemas são gravíssimos e não há dinheiro." Sua principal preocupação, é financeira. Tudo dependerá: obras, planos, projetos, turismo, de dinheiro.

Uma possível síntese de suas principais idéias sobre os principais problemas, é difícil. Sistema de transporte de massa, interdição de ruas centrais, aterro, continuação da beira-mar com o auxílio financeiro do Progress, modernização do cadastro imobiliário e transportes, para ele a prioridade básica.

— Qual é o seu plano de governo?
— As diretrizes gerais já estão elaboradas. Elas se identificam com o II PND e com o plano administrativo do governo estadual.

— Quais as prioridades que essas diretrizes apontam?
A prioridade básica será o setor de transportes, especificamente o sistema viário. Melhoria da circulação urbana, desafio de tráfego.

— Se os transportes são uma prioridade básica, qual a prioridade do aterro?

— É uma posição definida entre o governo do Estado e a Prefeitura, para sua não utilização comercial. Não estou autorizado, entretanto, a me pronunciar sobre a posição estadual. Entendo que o aterro deva ser área de lazer, usando-se como alternativa de estacionamento.

— Os setores de saúde e de educação são apontados como precários. Quais os planos?

— Pretende-se dar ênfase principalmente ao convênio firmado entre o INPS, Prefeitura Municipal e Governo do Estado, pelo prefeito internos: Waldemar da Silva Filho, dando-lhe máxima amplitude para o atendimento à população carente dos bairros e distritos, evitando o êxodo ao centro urbano.

— Obras imediatas. Quais?
— A continuação da Avenida Rubens de Arruda Ramos. Já está definido que ela passará por trás do Palácio da Agrônômica. A nova rodoviária, aliás, a rodoviária, já que Florianópolis não tem estação de passageiros.

— Quais as conclusões a que se chegaram sobre essa obra?

— O assunto precisa ser examinado com profundidade, inclusive para definir o local. Como a Prefeitura não tem recursos, talvez a façamos através de um agente financeiro. Tudo está em estudos.

— Quais as verbas estaduais disponíveis para a obra?
— Especificamente não há, a não ser a disposição para auxílio técnico e financeiro do governo do Estado para a administração da Capital.

— Qual a sua opinião sobre a interdição de certas ruas centrais?

— Em princípio acho que as ruas que não compõem o plano viário, podem ser entregues aos pedestres. Esses estudos serão feitos em conjunto com o Detran.

— E a construção de uma necessidade, o pronto socorro municipal. Cogita-se?

— Não está cogitado.

— Para o setor educação, quais as melhorias?

— Ampliação e melhoria da rede de ensino, aperfeiçoamento do magistério, programa de iniciação ao trabalho.

— O que o novo prefeito considera obras inadiáveis?

— Um plano imediato de embelezamento da cidade, incluindo o asfaltamento das principais ruas da Ilha e do Continente que ainda não foram feitas. Construção de jardins, arborização, visando o desenvolvimento turístico. A matéria-prima é abundante. A continuação das obras das estradas que estão sob a responsabilidade do Governo do Estado, devendo ser continuadas as pavimentações: Ingleses, Rio Vermelho, Barra da Lagoa e Lagoa. Ribeirão da Ilha, Armação e Pantano do Sul.

— O anacrônico aparelho arrecadador da Prefeitura, responsável em parte pela baixa arrecadação... o que se fará?

— A modernização do cadastro imobiliário será feita. Isso está nas diretrizes gerais.

— E o plano diretor?

— Está sendo votado na Câmara. Entendo que deva ser aprovado. Inclusive ele é necessário para obtenção de financiamentos. Ele está sendo analisado. Já foi feito o apelo para que seja aprovado.

— Ele está há quatro anos em estudos para aprovação.

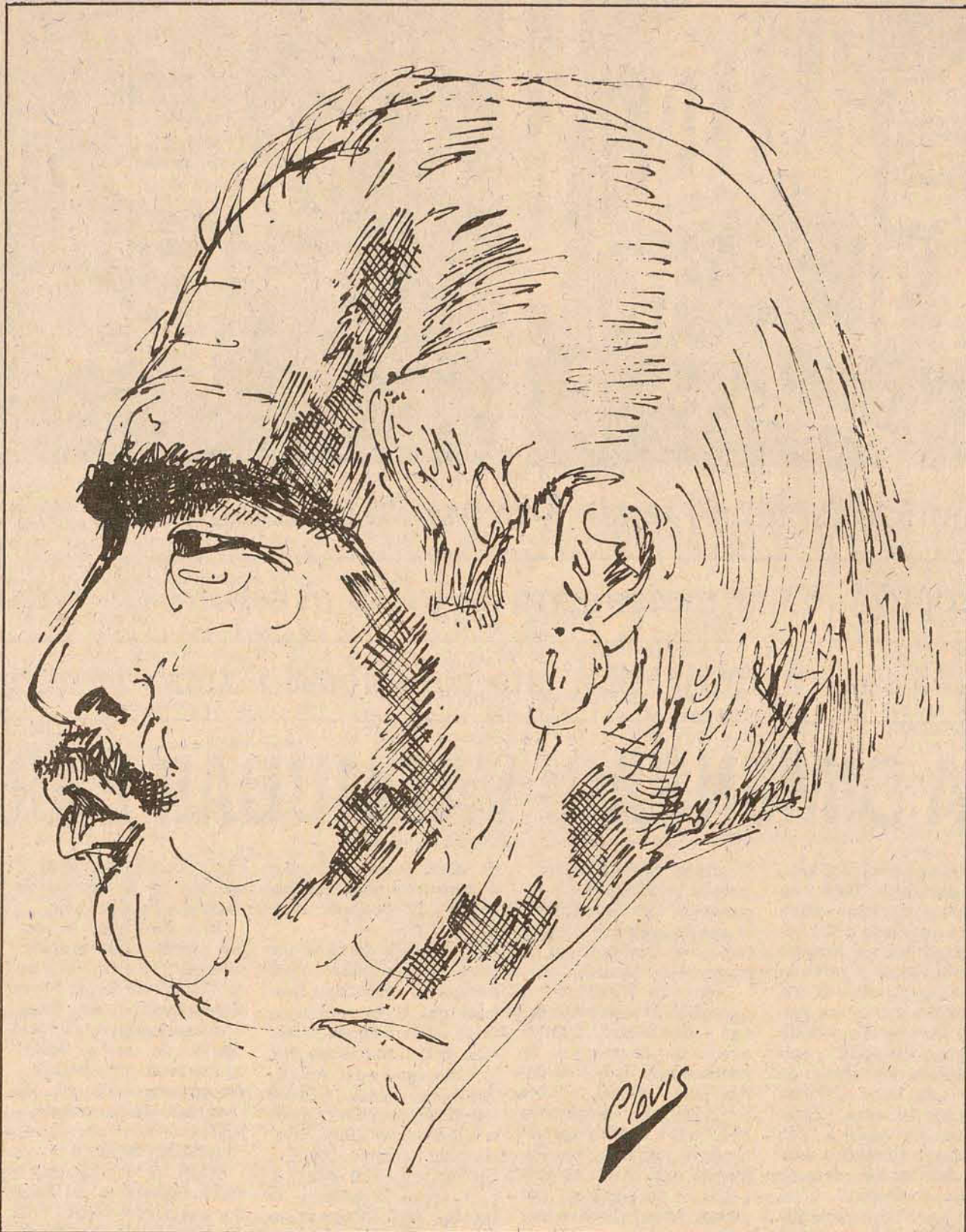

Ele quer transformar Florianópolis numa cidade bonita, arborizada, toda pavimentada. E reconhece que não será fácil.

O senhor não acha um tempo muito longo?

— Também estranho a demora para a sua aprovação. Mas sinceramente nunca me aprofundi no assunto.

— Devido à vocação de crescimento de Florianópolis, atualmente explosiva, o que o prefeito pretende em termos de assessoria para ordenar e disciplinar isso?

— Pretendo criar um órgão de planejamento direto, ou uma secretaria de planejamento. Esse órgão terá funções normativas na elaboração de projetos e política orçamentária. Já solicitei o assessoramento da Sudesul, para colocar sua equipe especializada à disposição da Prefeitura, no sentido de adaptar a nova administração às necessidades de desenvolvimento urbano.

— E a assessoria de planejamento urbanístico?

— Será revigorada, estando carente de estrutura e recursos humanos. Os recursos são muito escassos para atender a todas as necessidades.

— O atual ocupante da assessoria de planejamento urbanístico permanece no cargo?

— Ele é subordinado ao Secretário de Obras. Ele é quem decidirá.

— O senhor, em uma declaração anterior, falou num plano de fixação das populações de bairros e distritos, através de localização de infra-estrutura básica. O que será feito?

— Não há qualquer plano. É só uma idéia. Isso necessita de auxílio federal e estadual.

— Quais os critérios que o senhor se baseou para a escolha de seus assessores?

— Recrutar pessoas com experiência administrativa, honorabilidade, capacidade de trabalho.

— Para um governo político?

— O governo, sem dúvida, é um governo político. Sou deputado por duas legislaturas tendo compromissos com meu partido. Entretanto, estarei atento e respeitando a oposição nos seus deveres de fiscalizar.

— Os problemas são graves e teoricamente não há dinheiro...

— Os problemas não são graves, são gravíssimos e não há dinheiro.

— Qual o relacionamento que pretende com a imprensa?

— O gabinete está à disposição.

— Tem havido comentários de que o senhor também veio para se preparar para o governo do Estado. Só comentários?

— Não vim para isso. Entretanto, creio que a realização de qualquer político é governar o seu Estado. O atual governador deixou o Senado, a vice-presidência, a possível presidência. Não creio que seja ambição deixar isso.

SECRETARIADO

Os secretários municipais, todos já definidos, são os seguintes: Juarez Losso, Obras; Nilton Prazeres, Educação; Michel Curi, Administração; Nabor Collaço, Finanças; Hamilton Pires, chefia do gabinete.

Na próxima segunda-feira, dia 9, o Sr. Dib Cherem concederá entrevista coletiva à imprensa, no primeiro contato oficial como prefeito.

Melhores acessos para a nova ponte



Colombo Salles: à espera de acessos adequados

Embora fontes do Departamento de Estradas de Rodagem admitissem já em 74 que "a nova ponte sem a velha não suportaria o tráfego", razão porque afirmavam que a manutenção da quase cinquentenária Hercílio Luz jamais seria descuidada, passados quase três meses da inauguração da ponte Colombo Salles, efetivada no último dia 8 de março, não só foram confirmadas aquelas previsões como também surgiram fatos que fizeram "da outra", ao invés de uma solução, uma opção apenas. A preferência confirmada pelas estatísticas apontou a velha ponte ainda como o principal instrumento para a travessia Ilha-Continente e vice-versa, mantendo o índice de usuários que ultrapassam a ponte Colombo Salles em aproximadamente 11 mil veículos diários.

Enquanto antes da inauguração da nova ponte 42 a 43 mil veículos diariamente compunham os congestionamentos da Hercílio Luz e seus acessos, atualmente a velha ponte suporta cerca de 27 mil veículos/dia, conforme os últimos dados estatísticos divulgados pelo Departamento Estadual de Trânsito (Detran). Restam assim, segundo o número de veículos que três meses atrás fazia a travessia em ambos os sentidos, 16 mil para se utilizarem da Colombo Salles, que por problemas de inadaptação do equipamento disponível para a contagem de veículos e suas pistas não têm ainda um controle estatístico próprio.

No rol dos argumentos explicativos dessa considerável superioridade da HL sobre a nova ponte misturam-se opiniões que vão desde a comodidade natural do caminho mais curto até o tradicional costume ganho durante os anos sem opção. Enquanto antes da inauguração da nova ponte 42 a 43 mil veículos diariamente compunham os congestionamentos da Hercílio Luz e seus acessos, atualmente a velha ponte suporta cerca de 27 mil veículos/dia, conforme os últimos dados estatísticos divulgados pelo Departamento Estadual de Trânsito (Detran). Restam assim, segundo o número de veículos que três meses atrás fazia a travessia em ambos os sentidos, 16 mil para se utilizarem da Colombo Salles, que por problemas de inadaptação do equipamento disponível para a contagem de veículos e suas pistas não têm ainda um controle estatístico próprio.

Este seguimento-acesso partirá do município de São José, na parte em que o leito da BR-101 se avizinha da central gran-florianopolitana das Centrais Elétricas de Santa Catarina (Celesc), e num percurso de 5,6 quilômetros com elevados que o farão transpor a avenida Ivo Silveira e a rua engenheiro Max de Souza, terminará na Colombo Salles.

Além desta obra, que tem um prazo de conclusão previsto em 300 dias, nenhuma outra obra até o momento divulgadas se propõe a solucionar o impasse, adaptando o sistema viário continental da cidade às numerosas e atualmente vazias pistas de acesso à nova ponte.

Além desta obra, que tem um prazo de conclusão previsto em 300 dias, nenhuma outra obra até o momento divulgadas se propõe a solucionar o impasse, adaptando o sistema viário continental da cidade às numerosas e atualmente vazias pistas de acesso à nova ponte.

O próprio diretor do Detran, coronel Alinor José Ruthes, mostrou-se incapaz de oferecer uma solução para os passageiros congestionamentos que voltaram a formar-se na velha ponte. Disse que qualquer atitude da parte do órgão dificultaria ainda mais o trânsito e que isso era devido a uma

falta de bom-senso dos motoristas, que preferiram enfrentar um possível engarrafamento a andar alguns metros a mais. Entretanto, entre a inovação oferecida recentemente para o motorista florianopolitano e a preferência com que a Hercílio Luz tem sido distinguida, antepõe-se o desconexo sistema viário continental da Colombo Salles. Além das facilidades oferecidas ao motorista morador da parte continental sul da cidade resta aos demais o caminho mais natural e mais lógico que o põe diante da velha ponte. Assim, além de continuar com o volumoso trânsito que do Estreito demanda à Ilha, a velha HL continua como suporte fundamental para o escoamento do tráfego que chega ao centro da cidade proveniente da rodovia BR-101, acatando a totalidade do movimento extra-municipal convergente do norte e do sul do Estado.

Novo sistema para coleta de correspondência

A Empresa Brasileira de Correios e Telégrafos está instalando desde ontem, e promete colocá-las em funcionamento na próxima segunda-feira, 14 caixas coletoras de correspondência que servirão ao público para a colocação de qualquer tipo de cartas simples sem que se dirijam necessariamente à Agência do Correio. Os locais onde estão sendo instaladas as caixas coletoras na Capital são: rua Engenheiro Max de Souza, esquina com a rua Abel Capela, em Coqueiros, e onde deverá ocorrer a coleta das cartas por parte da ECT às 15h41m; na rua Dib Cherem, esquina com Laurindo da Silva, com coleta às

15h48m; no núcleo habitacional da Cohab, no Bairro Bela Vista, com coleta às 16h06m; na rua Max Schram perto da casa número 294 às 16h30m; na rua Fúlvio Aducci, no Jardim Nossa Senhora de Fátima com coleta às 16h26m; em frente ao DASP para coleta às 16h35m; no Hospital dos Servidores, às 16h42m; no Aeroporto, às 17h12m; na Praça Abdon Batista, no Saco dos Limões, às 17h35m; na UFSC, às 17h38m; na Rodoviária, às 17h55m; no INPS, na praça Pereira Oliveira, às 18h35m; no Edifício das Diretorias, 18h43m e em frente à agência do Correio. Nas próprias caixas cole-



A partir de segunda-feira

toras haverá a indicação dos horários de coleta do conteúdo. Segundo o gerente de Operações Postais da ECT, Oscar Vieira Filho, "por enquanto não há planos de expansão do serviço em Florianópolis porque queremos primeiro aguardar o resultado da experiência", devendo

fazer-se para tanto uma estatística diária da movimentação de cartas nas caixas coletoras. As caixas são construídas em fiber-glass e têm capacidade para 800 cartas. Foram planejadas e construídas de maneira que, não possam reter nenhuma correspondência, têm fechadura automática e a abertura da tampa é feita sob a ação da gravidade. São todas colocadas em pedestais fixados ao chão e não permitem a entrada de água da chuva e a intromissão de outros objetos, sendo bastante rígidas e utilizando quase que exclusivamente peças standarts.

Os remetentes poderão colocar qualquer tipo de

cartas simples, tanto via terrestre como aérea, selando-as porém com os selos correspondentes que poderão ser adquiridos na banca de revista mais próxima ou em cartelas na agência do Correio. Caberá ao remetente verificar o valor da carta pelo seu peso, sendo que as cartas até 20 gramas deverão ser anexadas sendo de 50 centavos, preço mínimo atual. Eles têm uma forma piramidal e Florianópolis é a primeira cidade catarinense que conta com tal auto-serviço. Para aproximadamente dentro de 3 meses a ECT planeja também instalar estas caixas nas cidades de Joinville, Blumenau, Itajaí, Jaraguá do Sul e Lages.

DICESC
COMPANHIA DE DIVULGAÇÃO E COMUNICAÇÃO
DO ESTADO DE SANTA CATARINA
CGC - 82.894.635/001-44

ASSEMBLÉIA GERAL EXTRAORDINÁRIA

São convocados os Senhores Acionistas para a Assembléia Geral Extraordinária a realizar-se no próximo dia 09 do mês de junho de 1975 às 11:00 horas, na sua sede social, sita à Rua Jerônimo Coelho, 14 - 3o. andar, nesta Capital, para deliberarem sobre a seguinte ORDEM DO DIA:

- 1 - Eleição de Diretor para o cargo vago na Diretoria.
- 2 - Outros assuntos de interesse da Sociedade.

Florianópolis (SC), 27 de maio de 1975.

Flávio José de Almeida Coelho
Diretor Presidente

Luiz Antonio Soares
Diretor