O TEMPO – Pressão atmosférica média:1006.6 milibares. Temperatura média do dia: 25.8 graus centígrados com um máximo de 28.3 graus no ponto de maior insolação e um mínimo à noite de 15.5 graus (no planalto a média mínima será de 08.6 graus). Estado médio do céu: cumulus, stratus, cirrus de claro a encoberto. Estado médio do tempo: com instabilidades rápidas e passageiras no planalto e litoral. Nevoeiros noturnos nas serras, margens de rios e litoral. Estado médio: com instabilidades, passando a estável. (Previsão A.Seixas Netto)

O ESTADO

Florianópolis – Quinta-feira 05 de junho de 1975 – Ano. 61 – No. 18.035 – Edição de hoje 16 páginas – Cr$ 1,50

APROVADOS EM CONCURSO DA FAB – O Comando da Base Aérea de Florianópolis, comunica que os candidatos abaixo foram aprovados no Exame de Admissão à Escola de Especialistas de Aeronáutica: Aliomar Zuqueto Colares, Anestor Ranconi, Ari Valentin Ceccon, Carlos Cesar Petruy, Hélio Valdevino Brandão, Ivo Geraldo Selbakhz, Julio Elias, Lauro Aldo Coldrach, Milton José de Almeida Silva e Rogério Luiz Zambrzieki. Os candidatos acima deverão comparecer, com urgência, na Base Aérea de Florianópolis.

O Secretário Salomão Ribas Júnior, da Educação, declarou ontem que "o governo está animado do maior empenho para regularizar a situação dos professores designados, dando-lhes um enquadramento jurídico adequado, no Estatuto do Magistério". O ante-projeto em elaboração deverá ser enviado à Assembléia ainda antes do recesso de julho. (Página 3)

Regime estatutário abriga os designados

Os professores designados terão sua situação funcional regida pelo Estatuto do Magistério, obtendo o desejado vínculo com o Estado. O Secretário da Educação afirmou que "outro não é o desejo do governo senão um desfecho justo e amigável da ação intentada.

Multinacional não deixa CPI assistir sua reunião

Página 5.

Montoneros fuzilam executivo em protesto à repressão

Página 2.

Costa Gomes na França em busca de recursos

Página 2.

Giscard D'Estaing recebeu o presidente Costa Gomes, na sua primeira visita oficial ao exterior.

As casas foram construídas há sete anos, em local já condenado pelo constante deslocamento das dunas.

INPS diz que descentralização ambulatorial é a solução

Página 16.

Vila da Cohab em Laguna está ameaçada pelas dunas

Página 9.

PEDROSO
Exclusividade de toda Linha ITA de tapetes.
Carpetes e forrações de 6 - 10 - 15 e 20 m/m.

FORRAÇÃO NYLON 10 m/m
119,00 o m2
colocação gratuíta.

FORRAÇÃO NYLON 6 m/m TABACOW
105,00 o m2
colocação gratuíta.

FORRAÇÃO PISO AGULHADO
59,00 o m2

Em 36 pagamentos

PEDROSO MÓVEIS E TAPETES
Dr. Murici, 231 - Curitiba
Fones: 22-4787 - 23-9822
22-2075 - 23-6854

FLORIANÓPOLIS
R. Santos Saraiva, 49
Fones: 44-1389 - 44-2517
ESTREITO

No Avaí, o excelente treino de Carlos poderá afastar Zenon do clássico de domingo, relegando-o ao banco.

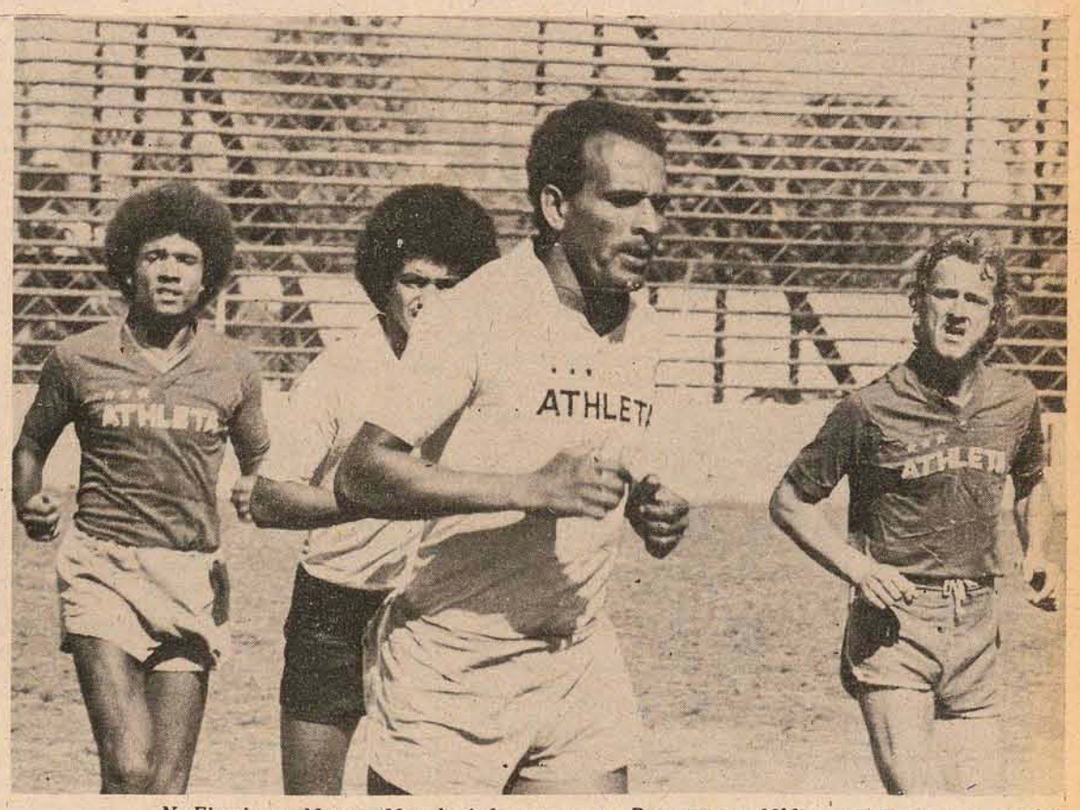

No Figueirense, Marcos e Moenda ainda preocupam o Departamento Médico, principalmente o zagueiro.

Bom coletivo barra Zenon

Carlos treinou ontem no time titular e Áureo pensa em mantê-lo na equipe, deixando Zenon no banco. O Figueirense fará hoje à noite um match-treino, mantendo a mesma equipe que derrotou o América. Moenda, contundido, é dúvida. (Pg.8)

Zany vê a Arena unida

O Secretário Zany Gonzaga, da Justiça, assegurou ontem que "a Arena é hoje um partido unido e coeso" e que "o governo arenista do Sr. Antônio Carlos Konder Reis deverá conduzir o partido a dias de disciplina e vitórias". (Pg. 3)

Novos subsídios dos prefeitos

A Comissão que elabora o ante-projeto da Lei Orgânica dos Municípios elegeu critérios para remunerar os prefeitos, levando em conta a "receita arrecadada no exercício anterior" e os vencimentos dos Secretários de Estado. (Pg. 3)

Acervo: Biblioteca Pública SC - Hemeroteca Digital Catarinense

Montoneros liquidam empresário argentino

Segundo os guerrilheiros, a ação foi em represália à repressão "anti-operária".

Buenos Aires – Os Montoneros voltaram a agir ontem na Argentina: assassinaram Raul Amelong, de 53 anos, gerente da produção da Acindar, a mais importante empresa siderúrgica do país.

Os guerrilheiros esquerdistas interceptaram seu automóvel nas proximidades de Rosário, 300 quilômetros ao norte da capital, abatendo-o a tiros. Os Montoneros disseram que o assassinato foi em represália à represssão "anti-operária" empreendida logo após uma greve que paralisou as fábrica de Villa Constitucion.

O conflito começou em meados de março, quando 5.000 trabalhadores se declaram em greve em protesto pela prisão de dirigentes sindicais esquerdistas. Centenas de trabalhadores foram despedidos desde que terminou a paralisação, apesar das promessas de que não haveria represálias.

CINCO MIL CASOS DE VIOLÊNCIA

O ministro do Interior Alberto Rocamora, por sua vez, calcula que desde maio de 1973, data em que o atual governo assumiu o poder, já houve mais de 5.000 casos de violência política, que incluem desde atentados com explosivos até assassinatos, sequestros, ataques a edifícios públicos, etc. Só neste ano houve mais de 215 mortes.

A violência vem tando da esquerda, representada pelos Montoneros e pelo Exército Revolucionário do Povo – ERP – como da extrema-direita cuja principal expressão é a Aliança Anticomunista Argentina – AAA.

O ERP e os Montoneros estão engajados numa luta sem quartel contra o governo, que conseguiu prender ou matar centenas de seus militantes. Mas, em contrapartida, não se sabe da prisão de nenhum integrante da AAA, grupo acusado pelos esquerdistas de contar com a proteção de um setor governamental.

As autoridades informaram, por outro lado, que na província setentrional de Tucuman, onde o Exército empreendeu ações contra os contigentes guerrilheiros rurais do ERP, foi descoberto anteontem um importante depósito de armas. E, no fim da semana passada, a segurança afirmou ter posto em fuga um grupo de 60 guerrilheiros, apoderando-se de caminhões, armas e munições.

Giscard e o presidente português no aeroporto.

Costa Gomes em Paris conferencia com Giscard

Paris – O presidente de Portugal, general Francisco da Costa Gomes, chegou ontem a Paris, para uma visita oficial de quatro dias à França. No aeroporto, depois de receber as boas-vindas do presidente Valery Giscard D'Estaing, Costa Gomes declarou que o fato da França ter sido escolhida para sua prmeira viagem oficial ao exterior "não é apenas uma questão de sorte".

Mencionou todos os tipos de laços existentes entre os dois países e o fato de 10 por cento da população portuguesa viver na França, como trabalhadores imigrantes.

Giscard D'Estaing, disse: "Esperamos que a construção de suas novas instituições . . . os aproxime mais da Europa, a qual estão ligadas pela cultura e pela tradição".

Os dois presidentes mantiveram ontem à tarde suas primeiras reuniões particulares. Trataram de assuntos relativos às relações de Portugal com o Mercado Comum Europeu – MCE – a Organização do Tratado do Atlântico Norte – OTAN – e a emigração de trabalhadores portugueses.

Acredita-se que Costa Gomes está tentanto obter um empréstimo do Banco Europeu de Investimentos, para ajudar a diminuir o deficit do balanço de pagamentos de Portugal. Também procura uma expansão do acordo comercial firmado com o Mercado Comum, em 1972.

O presidente português também deverá abordar o rigoroso limite imposto pela França à entrada de trabalhadores estrangeiros em seu território. O número de portugueses que entraram na França em 1974 foi de 14 mil, comparado com 32 mil em 1973.

Espanha: uma greve contra o franquismo

Madri – As autoridades espanholas impediram ontem, através de um rigoroso esquema de segurança, uma greve geral convocada contra o governo e, ao mesmo tempo, centenas de pessoas foram detidas. A polícia também entrou em choque com os estudantes da Universidade de Madri, onde foram efetuadas cerca de 20 prisões. Os policiais disseram que outras 60 pessoas foram presas, sob acusação de instigar as donas de casa a não entrarem em casas comerciais.

A polícia disse que o anunciado boicote nacional dos transportes públicos, escolas e comércio, não foi atendido e que a greve convocada pelo PC "teve pouca repercussão".

Mesmo assim, milhares de empregados metalúrgicos em Madri negaram-se a trabalhar em apoio à greve de protesto, porém as autoridades afirmaram que a medida de força atingiu somente dez por cento da indústria na capital, principalmente no subúrbio industrial de Getafe.

A greve, a segunda realizada este ano, pedia maior liberdade política, sindicalização livre e anistia aos presos políticos. Os setores da Oposição também pediram o fim ao estado de sítio decretado para três meses em províncias bascas ao norte da Espanha.

De outra parte, o Partido Democrata Cristão, atualmente proscrito, anunciou o resultado de uma convenção nacional secreta em Alicante, a primeira deste tipo a ser realizada depois que o general Francisco Franco assumiu o poder na Espanha em 1939.

O Partido exigiu a imediata dissolução do regime franquista e a eleição de uma assembléia que redija uma nova Constituição. Observadores da Venezuela, Itália, França e Alemanha Ocidental, assistiram a Convenção, segundo informaram as fontes.

Colômbia: destituído o reitor da Universidade

Bogotá – O presidente Alfonso Lopez Michelsen destituiu ontem o reitor da Universidade Nacional da Colômbia, Luiz Carlos Perez, em consequência da crise surgida com a luta pela posse do hospital San Juan de Dios, que os médicos residentes, estudantes e o decano da faculdade de medicina, Guillermo Fergunson, exigem que seja transferido para a Universidade.

Segundo as informações, o reitor Perez desobedeceu ordens do Ministro da Educação, Hernando Duran Dusan, no sentido de que pressionasse o decano da faculdade de medicina. O decano liderou a ocupação do hospital de San Juan durante três dias na semana passada, a fim de pressionar o governo a atender as reivindicações.

Perez, ao contrário do que esperava o Ministro, deu todo o seu apoio a Fergunson, obtendo, ao mesmo tempo, respaldo do Conselho Superior da Universidade e dos estudantes. O ministro da Educação acusou então o reitor de "aumentar o conflito pela posse do hospital", para conseguir por parte dos estudantes um plebiscito em seu favor.

SITUAÇÃO CRÍTI CA

Nos últimos dias o presidente Michelsen vem enfrentando problemas delicados. Um deles culminou com a destituição do comandante do Exército, general Álvaro Valência Tovar e, ontem, a exoneração do reitor ocorreu em circunstâncias bastante parecidas, seja, desobediência.

De fato, recentemente, o presidente Lopez Michelsen, tido como liberal, afirmou que os governos "não caem por serem maus, mas sim por serem fracos".

Entretanto, as consequências da destituição do reitor podem gerar uma crise na Universidade de 18.000 estudantes. Na sexta-feira eles realizaram uma ruidosa manifestação, enquanto que anteontem, dois mil médicos e enfermeiros entraram em greve, por 72 horas, solidarizando-se com os estudantes.

Não se sabe quem substituirá o reitor Perez, tido como marxista. Contudo, presume-se que seu substituto seja um liberal, mais afinado com a filosofia do governo Michelsen.

O supermercado de armamentos de Paris

Paris – A feira aeronáutica de Paris é, na verdade, um enorme supermercado de armamentos, onde só os ocidentais fazem negócios. A União Soviética e seus aliados da Europa Oriental expõem apenas aviões para uso civil.

Os vendedores ocidentais promovem seus "sistemas de armamentos" com entusiasmo, propaganda sofisticada e caras recepções. Um funcionário de uma companhia norte-americana gritou e aplaudiu freneticamente a passagem de um novo caça-bombardeiro fabricado nos EUA. E o avião era de outra empresa.

Um prospecto publicitário sobre dois novos aparelhos de combate os chama de "nossos limpadores do ar" e descreve os modelos supersônicos como "os mais poderosos aviões de combate de mundo (. . .) eliminam os objetos daninhos com seus (. . .) sistemas de armas de grande alcance, sistema de lançamento múltiplo e simultâneo de foguetes, e com a versatilidade de sua indústria variável".

Mais de 500 empresas de 20 países participam da feira, que termina no próximo sábado. Todas as vendas realizadas são mantidas no mais absoluto sigilo. Mas sabe-se que uma delegação japoneses pretende adquirir aviões de guerra e que grupos da Arábia Saudita, Irã, Líbia, Canadá e outros países mostraram muito interesse.

UM DIÁLOGO

Sob o canhão de uma bateria anti-aérea de fabricação sueca, o jornalista da AP Elias Antar ouviu o seguinte diálogo:

Comprador em potencial: "O canhão é totalmente automático? ". Vendedor: "Não. Alguém precisa apontar e o canhão fica ajustado. Depois o artilheiro precisa apertar o botão. Usamos o sistema de fusível de orientação".

Uma companhia suiça que fabrica uma arma parecida e mais precisa: "O radar capta o avião inimigo, segue-o, envia a posição ao canhão automaticamente, ajusta-o e dispara. O soldado só precisa carregar o canhão". O comprador: "Fusível de orientação? " "Não senhor. Preferimos a precisão. O fusível de orientação é desnecessário".

Muitos dos aviões e helicópteros para uso civil que são expostos em Paris também podem ser empregados para missões militares. É o caso de um helicóptero para trabalhos de resgate, cuja versão militar vem equipada com uma metralhadora rotativa, capaz de disparar em todas as direções. Este dispositivo o converte "na arma anti-guerrilha por excelência".

Líbano: atiradores nos telhados

Beirute – A trégua na capital libanesa foi rompida novamente ontem por tiroteios provocados por franco-atiradores postados nos telhados dos prédios, renovando a tensão. Um veículo do Exército foi seriamente avariado no bairro de Ciyen, ao sul, e um militar foi alvejado no pescoço. Os incidentes recomeçaram depois que um dos dirigentes do Partido Liberal Nacional, predominantemente cristão, foi sequestrado, e um oficial do comando palestino ficou ferido, anteontem à tarde. As principais estradas do país estão bloqueadas. As patrulhas conjuntas, compostas por palestinos e libaneses, continuam supervisionando a capital e retirando as barreiras levantadas nas estradas, enquanto o primeiro-ministro Karami pede a todos que "espalhem flores pelos locais onde foram levantadas as barricadas, e a abandoná-las, ir às praias, aos bailes e beijar-se nas ruas..."

Austrália: serpentes pelo correio

Sidney – A Austrália está às voltas com um problema "sui-generis": o tráfico de cobras, crocodilos e lagartos, pela via postal. Embora muitos pacotes enviados pelo correio tenham rótulos que identificam seu conteúdo como chocolates, quadros ou objetos de prata, na realidade contêm, envoltas em toalhas e lençóis, algumas das serpentes mais venenosas do mundo. "Pode-se imaginar o que sucederia se alguns desses pacotes forem rompidos numa agência postal?" – perguntou Brian Eves, inspetor-chefe do Serviço Nacional de Parques e Vida Selvagem da Austrália. E disse que isso tudo é obra de delinquentes profissionais, que obtêm grandes lucros, e, evidentemente, de alguns aficcionados. Um norte-americano, por exemplo, sentiu-se tão agradecido pelos répteis australianos que recebeu, que devolveu, como brinde, ao seu remetente, oculta num casco de um porta-aviões de brinquedo, uma cascavel com um "silenciador para abafar o seu chocalho.

A CIA e as "evidências" de suas opções

Washington – O democrata Frank Church, presidente da Comissão de Inteligência do Senado norte-americano, declarou ter "evidências" de que a Agência Central de Inteligência – CIA – elaborou "planos de assassinatos", mas não quis reverlar detalhes. Censurou, entretanto, o vice-presidente e magnata Nelson Rockefeller, que dirige a comissão que "investiga" as atividades da agência e para quem "as irregularidades cometidas por ela são "esporádicas e irrelevantes". Church não acha que "as conspirações de assassinato sejam questões pouco importantes". E terminou: "Acredito que a comissão ouviu o bastante e que o próprio grupo de Rockefeller teve conhecimento de provas suficientes para corroborar minhas declarações".

Os EUA e sua dependência do petróleo

Nova Iorque – *Apesar da alta dos preços e das campanhas de economia apoiadas pelo governo, os norte-americanos estão consumindo e importando mais petróleo do que antes do embargo de outubro de 1973. Em abril, as importações de petróleo subiram a 201 milhões de barris, à média de 6,7 milhões de barris – 69 por cento a mais do que em março e três por cento a mais que a cota de outubro de 73. A utilização do petróleo também cresce. Em janeiro, último mês para o qual há estatísticas disponíveis, o consumo norte-americano foi ligeiramente inferior a 18 milhões de barris diários. Um ano antes, com o boicote em vigor, o consumo era de 17,3 milhões de barris por dia. Houve, portanto, um aumento de quatro por cento. Os EUA também importaram cerca de 38 por cento do petróleo que consumiram no ano passado, uma proporção bastante superior à que vigorava antes de outubro de 73.*

Israelenses se retiram e Sadat reabre hoje o Suez

Tel-Aviv –
Israel completou ontem a redução de suas forças da frente do canal de Suez, um dia antes de o presidente egípcio Anwar Sadat viajar pela via marítima durante a cerimônia de reabertura.
Ao anunciar o término do recuo, o ministro da Defesa Shimon Peres declarou ter a esperança de que o gesto possa contribuir para "o alívio das tensões" em toda a zona e ajude a melhorar a atmosfera nas cidades egípcias ao longo do canal.
Ressaltou Peres que a medida foi "unilateral", e que não se espera uma concessão recíproca por parte do governo egípcio.

As grandes cidades estão à beira da falência?

Londres – *Com a maioria das outras grandes cidades do mundo, Londres se encontra em meio a uma profunda crise financeira. Seus dirigentes, porém, desmentem que a falência esteja próxima.*

Ao contrário do que acontece em Nova Iorque, por exemplo, a prefeitura de Londres é proprietária de uma grande quantidade de bens físicos, aos quais pode recorrer num momento de crise.

No entanto, a sua dívida subia no fim de março ao equivalente a 36,68 bilhões de cruzeiros e é muito difícil que a prefeitura consiga fazer novos empréstimos bancários.

Uma tentativa, realizada em abril, de lançar no mercado financeiro títulos no valor de 1,29 bilhão de cruzeiros malogrou. Foram vendidos apenas 10 por cento dos títulos.

Em Nova Iorque, enquanto isso, a dívida da prefeitura é de cerca de 47,85 bilhões de cruzeiros. Em 1965, era de apenas 3,98 bilhões.

A prefeitura de Londres tomou várias medidas para aumentar a receita - um aumento de 50 por cento nos impostos sobre propriedades imobiliárias e de 80 por cento nas passagens de ônibus e metro - mas sem resultado.

QUEIXAS

As queixas, no entanto, se avolumam. Uma casa média, com três quartos, que pagava 2.567 cruzeiros por ano de imposto, agora paga o equivalente a 3.301 cruzeiros.

Grande parte da dívida a longo prazo de Londres foi tomada quando os juros eram de apenas de três a quatro por cento ao ano.

Mas, para pagar esses empréstimos, a prefeitura precisa agora tomar emprestado pagando juros de 12 a 13 por cento ao ano.

O governo britânico só adiantará dinheiro à prefeitura em troca de juros ainda mais altos.

Os funcionários da prefeitura estão pedindo aumentos salariais da ordem de 30 por cento. O custo de vida aumentou 21,7 por cento, mas os funcionários argumentam que a vida em Londres é mais cara do que no resto do país.

Enquanto isso, a base tributária da cidade está diminuindo. A população de Londres baixou nos últimos 10 anos, de 7,9 para 7,2 milhões de habitantes. Cada ano, 40 mil operários especializados deixam a cidade.

CIRCULO VICIOSO

Começou, assim, um círculo vicioso. As pessoas que ganham melhor deixam a cidade. Os impostos diminuem. A prefeitura tem menos recursos e a qualidade dos serviços públicos piora. Mais pessoas então deixam a cidade.

A cidade é governada pelo conselho metropolitano, um organismo gigantesco que emprega 35 mil pessoas. O conselho foi bastante criticado na imprensa e no parlamento por ser pouco eficiente e ter funcionários demais.

Um exemplo foi dado recentemente. A cidade pagou 518,37 milhões de cruzeiros por 80 novos vagões para o metro. Os vagões não puderam entrar em operação: eram grandes demais para os túneis.

Agora, a prefeitura está ampliando os túneis - rebaixando os trilhos - para permitir a operação dos novos vagões. Não se revelou quanto a cidade gastou com isso.

O conselho está controlado pelo partido trabalhista o mesmo do primeiro-ministro Harold Wilson. O programa do partido se baseia na construção de obras e ampliação dos serviços públicos nos bairros mais pobres.

O partido conservador, da oposição, afirma que a prefeitura deve pensar em primeiro lugar na redução dos custos e reclama que os impostos municipais são muito altos.

No entanto, economista independentes que pesquisaram a situação da cidade concordam que ela está longe da falência e poderá superar seus problemas financeiros em breve.

Por exemplo, o conselho metropolitano é o proprietário de 250 mil casas que aluga a preços baixos. O valor dessas casas é substancialmente maior do que todo o montante de sua dívida.

O problema imediato é determinar se Londres poderá manter-se dentro do limite orçamentário de 23,92 bilhões de dólares previsto para este ano.

Se isso não for possível, o presidente do conselho metropolitano, Sir Reg Goodwin, será forçado a optar entre reduzir os serviços públicos, aumentar os impostos ou pedir mais empréstimos.

Por Fred Coleman, da AP

Etiópia: uma luta contra o último senhor feudal

Addis Abeba – Tropas do governo etíope vêm tratando intensos combates com partidários do sultão muçulmano Ali Mirra Hanfere, que controla um quinto do país. Aviões da Força Aérea etíope bombardearam e metralharam a pequena aldeia de Assaita, onde mora o sultão, de 53 anos. Mas parece que o líder dos três milhões de Afars e último dos anteriormente poderosos senhores feudais etíopes fugiu da cidade.

Alguns diplomatas acreditam que as tropas de Addis Ababa estão tentando cortar os suprimentos procedentes do território de Ali Mirrar para os separatistas eritreus.

Os militares que emsetembro derrubavam o imperador Her Hailé Selassie tem e defrontado com rebeliões isoladas demanorquistas e outros elementos, em nove das 14 províncias do país. A insurnsurreição mais grave continua sendo a da Eritréia, província que, em fevereiro, chegou a beira da guerra civil.

O povo Afar tem tribunais próprios e um sistema autônimo de arrecadação de impostos. Vive numa região abrangendo importantes rotas comerciais que se dirigem para o porto de Assab, no Mar Vermelho, e para o porto de Jabuti, colônia francesa.

"Transformação total": a ordem na Venezuela

Caracas – O governo do presidente Carlos Andres Perez aplicou grande parte dos 10.000 milhões de dólares que a Venezuela recebe anualmente para iniciar uma "transformação total" das estruturas sócio-econômicas do país, segundo o planificador da estratégia de desenvolvimento nacional Gumersindo Rodriguez

" C reio que o governo não pretende neste quinquênio produzir a transformação total do país, mas sim iniciar o caminho para a transformação total da Venezuela" – afirmou Rodriguez em uma entrevista à Associated Press.

O Estado assumirá uma "função fundamental" na construção de uma moderna economia de serviços que está destinada "a melhorar a qualidade ideológica, intelectual e técnica dos venezuelanos", acrescentou.

"O modelo econômico venezuelano produziu a descapitalização do homem. Não só o esgotamento, mas também a descapitalização física e o esgotamento dos recursos naturais" – afirmou Rodriguez, ministro de Estado para a planificação.

A Venezuela, terceiro exportador e quinto produtor mundial de petróleo – produz cerca de 2.5 milhões de barris por dia – apresenta grandes contrastes sócio-econômicos. Em Caracas, por exemplo, a classe abastada tem casas luxuosas e desfruta de todas as comodidades da vida moderna, enquanto cerca de 750.000 habitantes de Caracas e imigrantes camponenses se amontoam nos ranchos que formam o chamado "cinturão de miséria" da cidade e outros 300.000 vivem em casas de precárias condições.

MARGINALIZADOS

Segundo o Fundacomum, um organismo que se dedica ao desenvolvimento da comunidade, o número de marginalizados da riqueza petrolífera do país forma 41 por cento da população da capital.

Esse organismo afirma que 40 por cento da população venezuelana vivem em condições de marginalidade, havendo cidades em que até 70 por cento da população vive em habitações insalubres.

De acordo com cifras oficiais, existem no país cerca de 200.000 desempregados e 350.000 subempregados, o que representa quase 10 por cento da força de trabalho da Venezuela, e segundo estatísticas do Conselho Venezuelano da Criança (CVN) há no país cerca de 750.000 menores em condições de "abandono", dos quais 286.000 vivem em Caracas.

Informações de fontes oficiais indicam que o país com um crescimento demográfico de 3,4 por cento ao ano – um dos mais altos do mundo tem falta de casas, empregos, escolas, esgotos e outros serviços. Organismos oficiais calculam em um milhão o deficit de casas no país, que tem 12 milhões de habitantes e que a cada ano necessita mais ou menos 70.000 novas casas para cobrir o crescimento vegetativo da população. São também necessários 80.000 novos empregos por ano para absorver os jovens que a cada ano ingressam no mercado de trabalho.

Um aspecto da estratégia de desenvolvimento do governo pretende diminuir progressivamente a desigualdade sócio-econômica e estabelecer uma justiça social entre os venezuelanos, dando um "rumo social" à produção e distribuição da riqueza, de acordo com o ministro Rodriguez.

NOVA ECONOMIA

Mas a base essencial desta nova economia social será o que o governo chama de "setor econômico estratégico" que compreende o desenvolvimento do enorme potencial venezuelano na petroquímica, siderurgia, metalúrgica-mecânica, eletricidade, petróleo e outros minerais. O petróleo será obviamente a pedra fundamental dos planos de desenvolvimento do governo.

Segundo Rodriguez o setor estratégico trará divisas ao país, gerará mais divisas por exportação e conseguirá capital para continuar financiando o processo de desenvolvimento, além de poder subsidiar os setores da economia social que requerem ajuda.

Os recursos para desenvolver os grandes projetos estratégicos virão do Fundo de Aplicações da Venezuela (FIV) que de acordo com o governo vai administrar cerca de 15.000 milhões de dólares entre 1974 e 1979 e dos setores privados nacional e estrangeiro, em cifras não especificadas. Os suportes do Fundo, segundo seu presidente, Constantino Quero Morales, estão garantidos, mesmo que o país continue com sua política de redução da produção petrolífera até chegar aos 2.2 milhões de barris por dia.

O governo projeta elevar a produção de aço de 1.2 milhões de toneladas anuais para 5 milhões em 1979, com uma aplicação de 3.00 milhões de dólares. O FIV traria cerca de 2.300. milhões e o resto viria de empréstimos e subscrições, modalidade que se aplicaria de acordo com o governo, em quase todos os grandes projetos.

por Miguel Mata, da AP

Acervo: Biblioteca Pública SC - Hemeroteca Digital Catarinense

Estatuto abrigará designados

Salomão: queremos desfecho da ação justo e amigável. Críticas sobre perseguições a professores são manobras ridícula e atroz.

Em duas horas e cinquenta minutos de entrevista coletiva, o Secretário da Educação, Salomão Ribas, respondeu fundamentalmente, a duas perguntas: designados e pressões políticas.

As pressões políticas pretensamente praticadas pela Secretaria de Educação, mereceram contundente resposta do Secretário, que afirmou: "Como cidadão e como Secretário de Estado não admito imposição, não a faço e acho que a filiação partidária por esse método afastaria elementos do partido, pois ninguém se curva à imposição".

Auxiliado pela providencial chegada do procurador-geral do Estado, convidado também para a entrevista, o histórico jurídico da causa dos designados foi discorrido em função do dado novo que se acrescentou à ação: a decisão do Superior Tribunal do Trabalho, determinando a liquidação de sentença, embora de conteúdo ilíquido. A ação, não foi obstada em instâncias outras, havendo apenas, segundo o procurador geral do Estado o translado de algumas peças da ação para a alçada superior do TST em Brasília, onde ocorreu a liquidação da sentença de conteúdo ilíquido.

Ao se referir ao conteúdo ilíquido da sentença, o procurador geral do Estado, Napoleão Amarante explicou que a figura jurídica assim se aplicava, por não determinar tal decisão o "quantum" da indenização, matéria de competência de ambas as partes envolvidas na ação.

A ação continua em execução em instâncias inferiores, e a liquidação de sentença ordenada não obsta o recurso de agravo impetrado pelo Estado.

O acordo preliminar entre os professores designados e o Estado, ocorreu em 26 de março. Os advogados patrocinadores da causa se reuniram com o Secretário da Educação, onde segundo ele, o primeiro passo foi dado. Foi acertado então um protocolo, protocolo esse que conteria as exigências dos designados. Despachado favoravelmente pelo Governador, o protocolo foi à Procuradoria Geral do Estado.

O conteúdo da sentença é coletivo, exigindo liquidação artigo a artigo.

O levantamento, em fase final de conclusão, segundo o Secretário de Educação, apontou efetivamente caracterizados como "designados", 297 impetrantes. Os outros, estão protegidos ou regidos por instituições diversas, quais sejam, regime estatutário, ou regime especial, lei baixada em 1973, que determinava os benefícios da contribuição previdenciária, férias e outros. Além disso encontram-se casos de reclamantes de cargos em comissão.

O levantamento, segundo Salomão Ribas, é complexo, por necessitar abranger vários ítens, caso a caso. Interrupções de serviço, faltas, licenças. Para se chegar então à indenização líquida e final de cada reclamante.

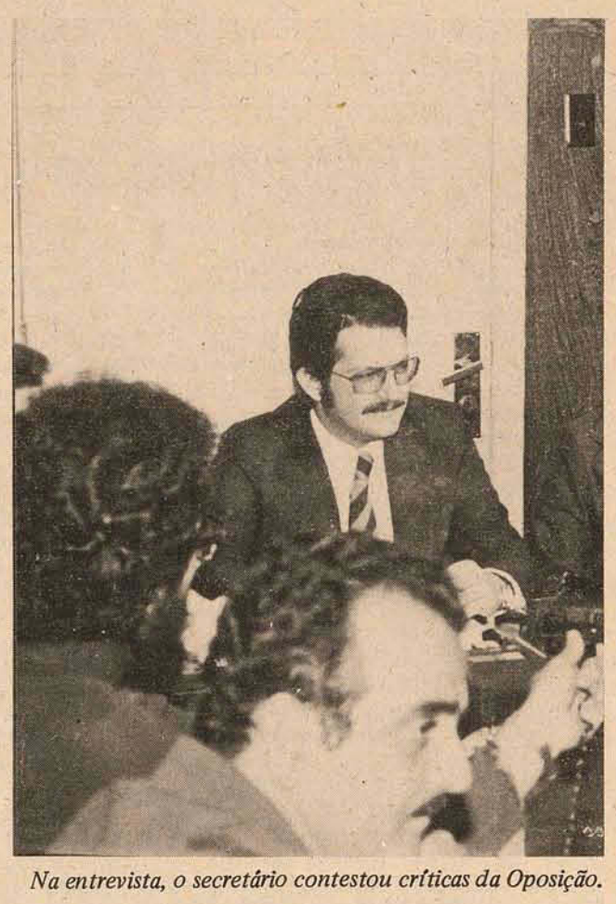

Na entrevista, o secretário contestou críticas da Oposição.

O procurador do Estado, Napoleão Amarante, reconheceu, enfático: o Estado não obteve total êxito nesta ação.

O Secretário Salomão, considera a ação judicial, "acidental". Segundo ele, sua preocupação é para com os 9.000 designados que o Estado tem.

A Justiça, agora deve decidir o final da questão: uma vez levantado o total da indenização, caso a caso, os advogados patrocinadores da causa, instalam o processo de liquidação. Aí é que se prevê o acordo.

– O Governo do Estado tem o máximo interesse em definir a situação e regularizar a situação dos designados, que considera marginal. Os professores não serão incluídos no plano de reclassificação de cargos. Eles terão tratamento preferencial no Estatuto do Magistério, que pretende remeter antes do recesso de julho, da Assembléia Legislativa, para iniciar-se então o processo de enquadramento.

"Desconheço qualquer entrave ao relacionamento entre a diretoria da Alisc e o Secretário, sendo que essa entidade não é a única de professores designados no Estado". Ao responder a pergunta sobre os fatos ocorridos após a primeira reunião entre o Secretário da Educação e a diretoria da Alisc, conjuntamente com os advogados da causa, na qual o presidente da Alisc teria posteriormente feito críticas ao Secretário, ele preferiu a via diplomática: "Quando soube das notícias veiculadas pela imprensa, mais precisamente o jornal "O ESTADO", perguntei à diretoria da Alisc se aquelas eram opiniões de toda a diretoria ou de cunho pessoal. Recebi a resposta de que eram de cunho pessoal do presidente da Alisc. Não admito, como se tentou, arranhar a autoridade do Estado".

Pelas explicações do procurador geral do Estado, a presidência da Alisc e sua diretoria não têm representação judicial para se pronunciar. Essa competência só existe para os advogados da causa.

Segundo Napoleão Amarante, o professor Júlio Wiggers, "é mero reclamante".

"Ao prestar declarações revestidas de imprecisão jurídica, ele descamba para a parcialidade. O assunto tem que ser tratado a nível de advogados e não a nível de partes".

O boicote que o presidente da Alisc teria sofrido por parte do Secretário de Educação foi categoricamente desmentido: "Eu não imponho condições. A imposição não leva a lugar nenhum. A autoridade não pode ser ferida, como se tentou".

"O que os designados querem é *segurança*, de vínculo e vencimentos. Eles têm trazido esse anseio. Em minhas viagens, tenho ido pouco para falar, mais para ouvir. Eles têm direito a uma definição. Queremos que o desfecho da ação seja justo e amigável".

REDE ESCOLAR

O plano comunitário surgiu como idéia e estratificou-se como solução. A deficitária rede escolar catarinense, apresentando em alguns casos sintomas alarmantes em deficiências de equipamentos e danos materiais, é prioridade no momento na atual da Secretaria de Educação.

– Em julho do ano passado, procedeu-se a um levantamento fotográfico nos 197 municípios do Estado, preferencialmente das instalações escolares. Agora, a Secretaria da Educação, está fazendo a tabulação das informações. Além disso, um relatório pedido em 19 de março, 4 dias após a posse do atual Governo, às coordenadorias regionais de Educação. Esse relatório, indicou os problemas da rede escolar, entretanto, o mesmo não tem quantificação dos recursos necessários à reparação das instalações. Isso é problema nacional, não catarinense. Os recursos existentes são consideráveis, mas insuficientes. É necessário conscientizar a comunidade de que as escolas têm um objetivo quase que sagrado: a educação. Nos períodos de férias e noturno, as instalações sofrem depredações, ficando em estado lastimável. Por pessoas irresponsáveis. A integração Escola-Comunidade visa a conscientização para o problema. Onde há, e isso tem sido observado, maior participação comunitária, a situação é relativamente boa. O levantamento aponta que certos problemas podem ser resolvidos localmente.

O problema não é claro. Nem sempre recebemos ele quantificado no que é especificamente, quando orça. O acionamento da máquina governamental, ocorre, demora, e provoca defasagem.

A idéia do plano comunitário é parecida com o projeto Rondon. Por exemplo: acionamos quintanistas de engenharia. Eles fazem então o levantamento. Reúnem-se com a Associação dos Pais, através de uma assistente social. A mão-de-obra, sempre o mais caro, sairia de graça, através do *mutirão*. Delibera-se que o montante necessário é 30 mil cruzeiros. O Estado entra com quanto? Vinte mil cruzeiros. Conserta-se localmente o problema.

Segundo o Secretário da Educação, o plano realmente empolgou o ministro Nei Braga, quando da apresentação em Brasília. O ministro está pedindo o plano, para uma possível aplicação nacional. O plano será remetido ao ministro da Educação, no mais tardar, até a próxima terça-feira.

PRESSÃO POLÍTICA

– Considero as denúncias da honrada Oposição, o ridículo mais atroz. A Oposição deve considerar o professorado uma massa de manobra. É uma afronta à inteligência dos homens da Arena, pensar que uma simples angariação de assinatura de filiação partidária fará crescer o partido que dá sustento político ao Governo. O que a Oposição não nos pode impedir é a plenitude do poder. Colocamos nos cargos de confiança, pessoas de confiança da Arena. Usar pressão para se filiar é totalmente inviável. Ninguém se curva perante pressão. Se foram distribuídas muitas fichas de filiação arenista, também o foram emedebistas.

DENÚNCIA

Mostrando um formulário datilográfico, o Secretário acusou veementemente: "É por isto que necessitamos de pessoas de confiança. Este formulário (que tinha passado pelas mãos de todos os jornalistas) é apenas o modelo datilográfico. A ficha oficial não foi distribuída ainda."

O Secretário não quis entrar em maiores detalhes. Entretanto, é fácil deduzir, e o Secretário não fez menção de obstar as deduções dos jornalistas, que o documento foi filtrado de dentro da própria Secretaria. Uma vez feito isso, ele foi transformado em cópias e distribuído. Por que? A pergunta permaneceu no ar. Entretanto, esses pedidos não serão considerados. Não são oficiais. Pode haver centenas de tais folhas distribuídas, estudantes preenchendo que não terão consideração de pedido.

– *Uma campanha de desmoralização forjada contra a Secretaria, uma maquinação, ou o que?*

– As deduções que sejam feitas. Eu apenas denunciei para exemplificar que necessito de pessoas de confiança.

Em outros assuntos abordados, o Secretário da Educação comentou, analisou, assuntos desde o ensino profissionalizante até o 447.

TV EDUCATIVA

Na conversa mantida em Brasília, com a direção do Prontel, chegou-se à conclusão seguinte: O passo seguinte será definir se haverá vários circuitos fechados ou um canal aberto.

Zany: Arena coesa é plataforma política do Governo

A definição de uma Arena realmente unida e coesa, que possa resistir aos testes da disciplina interna e da fidelidade aos postulados revolucionários, tem sido a principal preocupação do governo Antônio Carlos Konder Reis, no setor político, segundo afirmou o Secretário da Justiça, Zany Gonzaga. Um dos coordenadores da política governamental, o ex-presidente da Assembléia prefere não arriscar previsões sobre a evolução política e o confronto entre os partidos, nas próximas eleições, mas assegura que "o Governo arenista" está atento e que "os resultados aparecerão no momento exato". Zany disse ainda que a conduta do governador Antônio Carlos Konder Reis até aqui tem ratificado o conceito que o conduziu à mais alta magistratura do Estado: "ele é inegavelmente um homem altamente qualificado para a vida pública".

Nessa entrevista a O ESTADO, o secretário da Justiça afirma também que finalmente a classe política está sendo "efetivamente prestigiada", e, no que respeita à Arena, chamada a participar das decisões administrativas e do programa do Governo. Ele reconhece que está havendo reciprocidade.

– Em sua opinião, como está o diálogo Arena-Governo?

– Está trazendo excelentes resultados, uma vez que o partido tem participado ativamente nos assuntos relacionados com a administração. As principais leis, o plano administrativo, a reforma administrativa e a lei complementar que deu funções executivas ao Vice-Governador tiveram a participação do partido e de seu presidente, Jorge Konder Bornhausen.

"As lideranças da Arena, de diversas comunidades de Santa Catarina têm tido acesso frequente aos altos escalões da administração pública, com os quais mantém uma conversa franca e cordial. Todas as vezes que o Governador do Estado se desloca em viagens de serviço, tem procurado um contato com as lideranças arenistas, com elas conversando francamente, em torno de assuntos da administração estadual. Delas exige obediência, a disciplina partidária e a fidelidade a ele. Entende o Governador que o partido sob sua liderança, deve perseguir um clima de liberdade com responsabilidade, como caminho mais adequado para atingir a plenitude democrática e uma justiça social mais ampla".

– O Ssenhor tem recebido a Oposição?

– Eu ainda não tive o prazer de receber um deputado do MDB, embora tenham me prometido visita. Em minha Secretaria, haverá uma Coordenadoria Microrregional, que prestará serviços, indistintamente, da posição partidária e sem discriminação.

– Como Secretário político e ex-presidente da Assembléia Legislativa, como o senhor vê o processo de infidelidade partidária dos deputados Martinho Ghizzo e Epitácio Bittencourt?

– Está entregue a Justiça por decisão do Diretório Regional. Teremos que aguardar o pronunciamento judicial. Eu me curvo a essa decisão, seja qual for. O partido foi derrotado. A orientação que se tinha era uma. O resultado foi outro. Considero o deputado Epitácio um companheiro das correntes arenistas, contra o qual não tenho nada. Mas não posso desconhecer a derrota do partido.

– Qual é a participação de sua Secretaria no plano político?

– Dentro da reforma administrativa, a Secretaria do Governo e a minha pasta fazem parte do setor político do Governo. Compreende o relacionamento com o Judiciário, corpo consular, sistema penitenciário, consultoria jurídica e arquivo público. A Secretaria do Governo, o relacionamento com as bancadas estaduais e federais, além do departamento de Cultura e o patrimônio histórico, além da ação comunitária.

– E como é a filosofia de ação político partidária?

– É de equipe. Colabora com o Governo, para a harmonia dentro das tendências partidárias.

– O senhor arriscaria uma previsão de 76?

– É difícil. Os partidos políticos ainda não estão interessados no resultado. O que importa no momento é a composição dos diretórios municipais, trabalho que está sendo feito pela bancada estadual e federal. Todo o trabalho visa apresentar em 76, um partido unido e coeso em torno do Governador.

– Em sua opinião o Governador estaria satisfeito com o desempenho da bancada estadual?

– Acredito que sim. A bancada tem correspondido a todos os apelos do Governo, como as leis votadas necessárias para a ação da máquina governamental, que está sendo acionada.

– Quais os principais resultados do diálogo Arena-Governo?

– Foi o contato permanente com os deputados estaduais e federais e as lideranças do interior, bem como os senadores. Pela primeira vez, na história política, o líder da bancada, como o Deputado Antonio Pichetti participa das reuniões do Secretariado, opinando. Os deputados federais e senadores, em trânsito, se quiserem podem participar. O presidente da Arena participa nas duas condições, presidente do partido e presidente do Banco do Estado.

– Quais as medidas que o Governador considera importantes para o partido?

– O grande interesse do Governador são os jovens, para a formação de lideranças. De baixo para cima, sem serem impostas. Terão a liberdade de conquistar as posições que quiserem, a custa de seu próprio esforço, sem apadrinhamento.

– Como o senhor interpreta as críticas da Oposição ao atual Governo?

– A oposição está em seu papel. De intrigar o Governo com a opinião pública. Mas o povo catarinense é suficientemente politizado e inteligente, além de esclarecido, para entender quais as intenções do atual Governo. Intenções que são voltadas para o desenvolvimento e uma nova imagem do povo e de Santa Catarina, para os demais estados federados.

– As constantes denúncias da Oposição sobre perseguição política?

– Absolutamente. Não existe o menor propósito de perseguição. O que entendemos e que é correto, são que os cargos de confiança em todos os órgãos governamentais sejam preenchidos por pessoas de confiança do Governador e da Arena. Isso seria anormal, se fosse com o MDB.

– Como o interior do Estado está vendo o atual Governo?

– O interior está olhando com mais confiança para o atual governo. Os destinos de Santa Catarina foram entregues a um homem identificado com a problemática estadual. Mais de 25 anos de vida pública, nos dá a segurança de que ele está realmente preparado, para a alta função que ocupa.

"O diálogo está trazendo bons resultados"

Arena define programa para reunião de sábado

O programa do partido, as convenções municipais e estudos para a reforma político-eleitoral são alguns dos itens que constarão da pauta do encontro regional que a Arena promoverá sábado em Florianópolis, contando com a participação do senador Petrônio Portela e das lideranças partidárias de Santa Catarina, Paraná e Rio Grande do Sul. Ontem, na sede do partido, o presidente Jorge Bornhausen analisou detalhes do encontro, cujo temário não foi oficialmente divulgado. Anunciou-se que não haverá mesmo uma pauta rígida, devendo a orientação ser imprimida pelo próprio senador Petrônio Portela, na sua missão de colher subsídios junto às lideranças partidárias regionais. Além dos dirigentes partidários, estarão presentes ao encontro também os governadores Antônio Carlos Konder Reis, Jayme Canet e Synvall Guazelli.

PROGRAMA DE PORTELA

O Senador Petrônio Portela chegará a Florianópolis às 9 horas de sábado, em vôo especial, acompanhado de sua esposa e filha, além do Secretário-Geral do partido, deputado Marco Antônio Maciel. Segundo o programa anunciado pelo presidente regional da Arena, Sr. Jorge Konder Bornhausen, o Senador concederá audiências à partir das 9h30m, recebendo o Diretório Regional da Arena catarinense. Das 10 as 10h30m tem entrevista com a bancada estadual do partido e das 10h30m as 11, com a bancada federal. Das 11 às 11h15m, Portela recebe os dirigentes do Movimento Arenista Jovem e das 11 as 11h45m concede audiências a líderes sindicais.

Após o almoço, as 12h45m concederá entrevista à TV Cultura, e às 15 horas presidirá o ato de instalação da sessão plenária do encontro que tratará da aplicação a nível regional do "Plano de Ação Partidária". Às 16 horas, receberá os representantes do Paraná e do Rio Grande do Sul. Às 18 horas concederá entrevista coletiva à imprensa, e às 19 horas presidirá a sessão de encerramento da reunião. Finalmente, às 20h30m, o Senador Petrônio Portela prestigiará a cerimônia de instalação e posse do Movimento Arenista Jovem, no Praia Clube, em Coqueiros.

Tribunal Pleno estréia no P. da Justiça

Durante a sessão do Tribunal Pleno realizada às 14 horas de ontem, o Tribunal de Justiça destacou com uma rápida solenidade a circunstância de que pela primeira vez tal sessão se realizava na nova sede do Tribunal, após a inauguração deste no dia 3 de março de 1975.

Realizada na sala das sessões, no décimo andar do prédio, sob a luz de 9 resplandescentes lustres, a solenidade teve a presença de todo o corpo de Desembargadores daquele Tribunal além de diversos funcionários, ouvindo inicialmente breve alocução por parte do presidente Eugênio Trompowski Taulois e a leitura de diversas mensagens de congratulações recebidas pela significação da daa.

O Tribunal de Justiça em todos os seus setores está funcionando desde segunda-feira no Palácio da Justiça situada na praça da Bandeira atendendo em expediente externo das 12 às 18 horas, e com expediente interno das 8h30m às 10h30m. Ocupa os pavimentos a partir do 6o. andar onde as instalações apenas recebem os últimos retoques.

Nos andares inferiores funcionarão todas as Varas, menos a Vara da Família que continuará instalada no Educandário 25 de Novembro.

Assembléia já sabe como remunerar os prefeitos

A comissão que estuda a redação do projeto da Lei Orgânica dos Municípios já tem praticamente definido o critério para que as Câmaras Municipais estipulem os vencimentos dos prefeitos, a partir da vigência da nova lei. O sistema levará em conta a "receita efetivamente arrecadada" no exercício anterior, devendo o prefeito receber um percentual sobre o que percebe o secretário de Estado. Dependendo dreceita, os vencimentos do prefeito equivalerão a uma fração – em percentuais – dos vencimentos do secretário. A lei definirá o que se comproende por "receita efetivamente arrecadada" e a vinculação do "exercício anterior" tem caráter preventivo, de vez que o prefeito poderia, no caso de ser tomada como base simplesmente a receita orçada para o exercício, elevar ficticiamente o orçamento para ser favorecido em seus vencimentos.

A informação sobre esse critério foi dada ontem pelo deputado Nelson Pedrini, presidente da comissão, que esteve mais uma vez reunida para analisar o projeto. Pedrini tranquilizou os prefeitos, dizendo que os deputados estão sensíveis à necessidade de estipular critério que assegure vencimentos condignos aos chefes de Executivos municipais. Mas reclamou das pressões que os membros da comissão vêm recebendo, de prefeitos, "mais interessados em seus próprios vencimentos do que na aprovação de uma lei normativa que possa ser útil às administrações municipais". Achamos válida a preocupação – frisou – mas nós deputados temos um compromisso muito sério, que é o de votarmos numa lei o mais que possível perfeita e adequada, e para isso precisamos das sugestões principalmente dos prefeitos, que são parte diretamente interessada na lei. O parlamentar revelou que falta à comissão apenas definir a forma legal da fusão de áreas de municípios contíguos ou limítrofes, para dar início à formulação do projeto. Mas ainda há tempo para sugestões, e poderão ainda ser realizadas reuniões com prefeitos e líderes municipais.

PERSEGUIÇÕES

Na sessão de ontem da Assembléia a questão das filiações partidárias voltou a ser debatida, tendo o deputado Delfim Peixoto Filho, do MDB, reafirmado as críticas de seus companheiros de partido anteriormente feitas segundo as quais líderes políticos da Arena estariam sob ameaças forçando funcionários e professores a se filiar ao partido governista. Mesmo sem citar nomes, "para não prejudicar essas pessoas", o parlamentar comprometeu-se a identificar as vítimas de coação em caráter particular ao líder da Arena, Antônio Pichetti, que por sua vez garantiu providências, caso se confirmem as denúncias. O deputado Júlio César também prontificou-se a pessoalmente interferir, se confirmarem-se casos de perseguições políticas no Vale do Itajaí, conforme a denúncia do representante oposicionista. "É propósito do Governo que a Arena saia vitoriosa no jogo político limpo, com eleições livres, e não através de métodos de coação", assegurou Júlio César. O deputado Delfim Peixoto Filho entretanto, manteve a denúncia, dizendo que têm ocorrido casos em sua região que comprovam a veracidade das palavras antes pronunciadas pelo presidente de seu partido, Dejandir Dalpasquale, que acusou o Governo de anti-democrático e ditatorial.

Acervo: Biblioteca Pública SC - Hemeroteca Digital Catarinense

O ESTADO

Diretor: José Matusalém Comelli — *Editor Chefe: Sérgio da Costa Ramos*
Diretor Comercial: Osmar Antônio Schlindwein — *Editores: Luiz Henrique Tancredo / Sérgio Lopes*

CARTAS

UNIVERSIDADE

Senhor diretor, custo a entender o motivo que leva a Reitoria manter na estrada os "quebra-molas", como se a Universidade não fosse destinada a pessoas adultas. Por barulho não é, pois não são os "quebra-molas" que evitarão isto. Para evitar atropelamento, muito menos. Então por que? Será que é para manter a Universidade nosseio de um tradicionalismo puro e sadio? (63o. B.I. substituiu há mais de dois anos os quebra-molas por um semáforo. Por que a Universidade não faz o mesmo?

Meu propósito ao escrever esta carta é para dizer também que quase fui vítima de um acidente por causa dos quebra-molas. Vinha a 60 por hora e não me lembrei da "barreira", pois nem sequer aviso tem. Conclusão: freei em cima do laço, obrigando meu colega a bater com a testa no parabrisas. **Laélio Amorim Silva, Florianópolis.**

TRÂNSITO

Senhor diretor, a rua Fúlvio Aducci não comporta mais o tráfego de veículos, por ser a única via de escoamento dos carros que deixam a linha ou que procedem do sul do Estado. Construíram uma nova ponte mas se esqueceram de outros detalhes: os acessos. Além da rua Fúlvio Aducci, as "mil" voltas indispensáveis para se chegar à ponte nova obriga qualquer motorista a preferir a Hercílio Luz. E este é o motivo pelo qual a referida ponte continua sendo a via de preferência dos florianopolitanos e dos próprios turistas. Por que não construir uma estrada de acesso direto à nova ponte? Estas providências precisam ser tomadas com urgência. **Salésio Gouvêa Baritton, Estreito.**

Expediente

Empresa Editora O ESTADO Ltda.

Administração, Redação e Oficinas: rua Felipe Schmidt, 116 - Caixa Postal, 139 - CEP 88.000 - Endereço Telegráfico: ESTADO - Telefones 3022 e 4139 - Telex no. 048217 7 BR - Florianópolis.

SUCURSAIS: *Blumenau* – rua 15 de Novembro - Ed. Albor - 5o. andar – *Lages* – rua Correia Pinto, 15 - sala 3 – *Rio do Sul* – rua Tuiuti - Ed. Osvaldo Claudino - 5o. andar – *Joinville* – rua 15 de Novembro, 799 – *Tubarão* – rua São Manoel, 210 – *Criciúma* – Av. Getúlio Vargas, 312 – *Itajaí* - rua Hercílio Luz, 412 - Ed. Jacqueline – sala 101 – *Chapecó* – Av. Getúlio Vargas, 2454 – Galeria Milano - sobreloja – *Joaçaba* – rua 7 de Setembro, 388. REPRESENTANTES – *Rio de Janeiro* – A.S. Lara Ltda. - Av. Almirante Barroso, 63 – conjunto 1910 – *São Paulo* – A.S. Lara Ltda. – Av. São João, 1333 - 4o. andar - conjunto 44 – *Porto Alegre* – Propal Propaganda Representações Ltda. - rua Coronel Vicente, 456 - 2o. andar – *Curitiba* – Fernando Castro Benevides - rua Marechal Deodoro, 211 - conjunto 1606 – *Recife* – Reprenaes - rua Aurora, 1071 - 3o. andar – *Belo Horizonte* – Reprenaes - Av. Amazonas, 314 - conjuntos 2101/2 – *Salvador* – Reprenaes - Av. Sete de Setembro, 29 - conjuntos 505/506. *Preço*: dias úteis Cr$ 1,50 - Domingos Cr$ 2,00 – Assinaturas: anual Cr$ 280,00 - Semestral Cr$ 150,00 – Meio Oeste, Oeste e Extremo Oeste Cr$ 300,00 (anual) e Cr$ 160,00 (semestral). Noticiário Nacional AJB - Internacional AP - Radiofotos AP - Telefotos AJB.

Fator de desenvolvimento

O noticiário dos jornais na semana que ora se finda foi pródigo em matérias sobre os aeroportos de Santa Catarina, mais particularmente os de Criciúma e Navegantes. Um leitor mais atento não deixaria de colher suas conclusões sobre o fato, principalmente se ligá-lo com o rápido crescimento que o Estado vem tendo, em termos de política e economia nacional.

O Departamento de Aeronáutica Civil, órgão vinculado à 5a. Zona Aérea, de Porto Alegre, irá definir em breve a localização daquele que deverá se constituir no segundo maior aeroporto catarinense, superado apenas pelo florianopolitano. Criciúma se destaca nesse setor, mas a notícias não deve ser recebida com satisfação apenas no sul. Com a construção de uma ampla pista de pouso naquele município, ganha Santa Catarina projeção no cenário aeroriviário brasileiro, tendo em vista as maiores facilidades que esses transportes terão para operar no Estado.

O que precisa ser destacado também na construção do aeroporto criciumense, é o interesse das autoridades locais, em construí-lo próximo à BR-101, para melhor servir não apenas ao município, mas a toda a região. O que o torna um fator de aproximação e integração do sul, contribuindo incisivamente na formação de um Estado unido e forte.

O aeroporto de Navegantes deverá ser fechado em breve para receber uma série de melhorias, tendo o Ministério da Aeronáutica reiteradas vezes manifestado seu interesse em ampliar sua pista e suas instalações. As obras de melhoramento serão iniciadas dentro de aproximadamente 60 dias, e, de acordo com o projeto elaborado pelos técnicos da 5a. Zona Aérea, o aeroporto reformado permitirá a descida de aviões de grande porte. Uma auspiciosa notícia para os empresários do Vale do Itajaí, usuários constantes do Aeroporto Hercílio Luz para suas viagens mais longas.

O próprio Hercílio Luz, na Capital, já está com a nova gare de passageiros pronta, no momento em processo de instalação dos diversos boxes para atendimento do público. A nova pista será construída em breve, com o qual Florianópolis e Santa Catarina oferecerão ao país um grande terminal aéreo.

Esta análise, embora carente de mais subsídios importantes – sabemos que o Planalto e o Oeste também sentem a necessidade de pistas de pouso com maior capacidade – evidencia a importância do setor para o desenvolvimento estadual. Santa Catarina desperta de um longo sono, caminhando segura para novos horizontes, sabedora da influência que os transportes aéreos desempenham em seu, agora, rápido crescimento.

Pelé volta

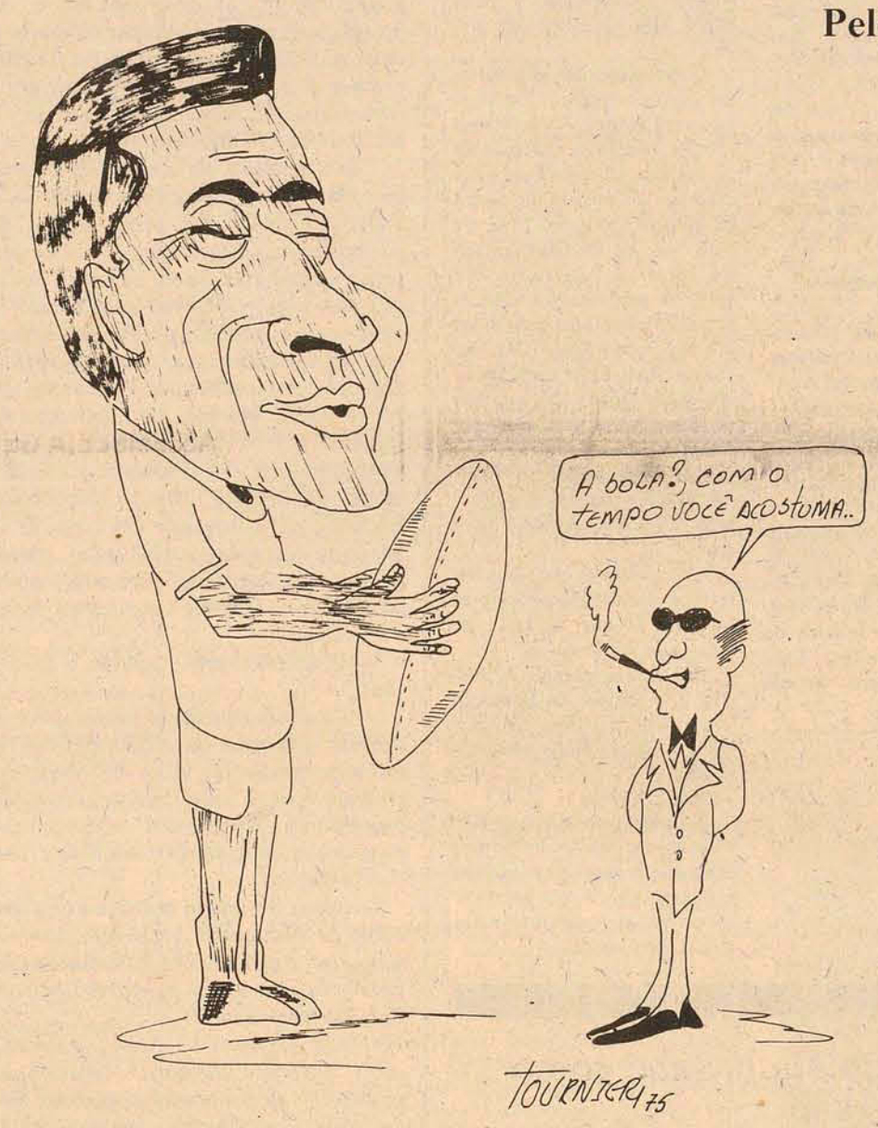

Um parque florestal na Ilha

Um convênio da Secretaria da Agricultura, com a Associação Rural de Florianópolis, firmado em 1963, confiava a esta a realização dum projeto de demonstração florestal, visando, não apenas à experiência de replantio de espécies trazidos de outros países da América e da Europa, mas também criar um Parque Florestal destinado a finalidades recreativas no Município de Florianópolis.

Quem tiver oportunidade de visitar, numa longa faixa de terras ilhoas, situada entre a Lagoa da Conceição e a Praia do Moçambique – até a Ponta das Aranhas – o que representa ali a concretização daquela idéia haverá de reconhecer quanto de esforço e dedicação de alguém ali está evidenciado.

Trata-se duma área de dez milhões de metros quadrados, convertida em solo fértil, tendo sido antes, em grande parte, contituída de dunas e alagados, aparentemente sem condições de aproveitamento agrícola.

É impossível calar, entre os fatores da auspiciosa transformação ambiente, a tenacidade de que foi capaz um técnico, inspirado em velho idealismo e espírito público: o engenheiro Henrique Berenhausen, cuja visão descortinava, desde havia muitos anos, a eventualidade dum empreendimento ousado e feliz para transformação do panorama natural, implantando uma floresta em meio agreste incontestavelmente hostil.

Desde logo seria de considerar o fato de não se conhecer a acessibilidade do terreno a tantas essências florestais, que, todavia, lá estão, já agora vitoriosamente dominando o colorido da paisagem.

Outros obstáculos – os fortes ventos que castigam o local, a salinidade e mais fatores adversos – teriam de ser contornados e o foram, pelos recursos técnicos que respondiam ao desafio daquelas peculiaridades do meio físico.

De sorte que, mercê do devotamento dum homem, que reunira experiências trazidas de notáveis conquistas do florestamento visitadas nos Estados Unidos, na África do Sul, na Austrália, na Nova Zelândia, em Portugal, na Espanha e na Argentina, foi possível chegar aos excelentes resultados que se ostentam no Parque Florestal da nossa Ilha.

Diga-se também que nada do que foi feito o foi por simples empirismo; ao contrário tudo obedeceu a planejamento técnico, tendo vindo sementes de diversas partes do mundo, para assim reunir uma grande variedade de espécies de essências ornamentais ou classificadas economicamente. E não se deve omitir o vulto do trabalho de instalações acessórias, inclusive cerca de três mil metros de estradas e mais de cinquenta mil metros de valas para drenagem de cerca de seiscentos hectares de alagados.

Foi assim que uma região antes inóspita e insalubre se transformou em magnífico Parque, oferecido a Florianópolis, cuja comunidade esclarecida e progressista saberia apreciá-lo e desfrutá-lo.

Hoje, a bela paisagem está sendo habitação da passarada alegre, que anima o encantador e paradisíaco recanto de recreação e repouso para olhos e almas.

Aliás, também isso obedeceu a plano da implantação do Parque, visando à conservação e replantio de espécies florestais frutíferas e exóticas.

Nem falta, na ampla área, espaços para barracas de acampamento – e já é comum a presença de campistas procedentes dos países vizinhos, principalmente do Uruguai, da Argentina e do Paraguai.

Outras instalações completam as peças de conforto e comodidades do Parque, cujo desenvolvimento, tal a amplitude do terreno, prevê até a criação dum jardim botânico e dum parque zoológico.

Há, portanto, perspectivas encantadoras para o futuro do Parque Florestal que se abre entre a Lagoa da Conceição e a Praia dos Moçambique, até a Ponta das Aranhas e onde já se conta, em riquezas florestais vindas do exterior, vultoso valor.

Gustavo Neves

Informação geral

Poder minimizado

Volta e meia o regimento interno da Assembléia atrai contra si as atenções dos deputados, como se fosse ele, na sua já senil existência, a causa da falta de maior agilização das atividades parlamentares ou até na pouca inspiração de um ou outro deputado para o debate dos temas verdadeiramente compatíveis com a dignidade do Poder. O regimento é obsoleto, não resta dúvida. É anterior à atual Constituição, e em muitos pontos ficou prejudicado. Mas quem assegura que um regimento novo resolverá o problema de "qualidade parlamentar", que é, no fundo, o que está sendo levantado?

* * *

Uma das questões comumente formuladas diz respeito ao expediente das "indicações", de que são useiros e vezeiros parlamentares quer da Arena quer do MDB. Na impossibilidade de legislar sobre determinadas matérias, o deputado "indica" ao Governo que o faça, ou que execute determinada obra. Na maioria dos casos, porém, essa indicação *tem objetivos meramente eleitoreiros, ou seja, é utilizada para que o deputado faça proselitismo junto à região interessada. Chega-se a verdadeiros abusos, a tal ponto que um deputado, no ano passado, teria apresentado cerca de 500* indicações.

* * *

O assunto virou polêmica desde segunda-feira, quando o deputado Nelson Pedrini negou-se a votar numa indicação de seu companheiro de bancada, Saturnino Dadam, considerada um "pape-lucho" que afrontava e minimizava o Poder. A proposição referia-se à construção de uma estrada no meio-oeste catarinense, aliás já constante do plano de obras do Governo.

* * *

Com uma mudança no regimento, pode ser impedida a proliferação dessas indicações. No entanto, a emenda pode sair pior que o soneto, se o deputado, tolhido dessa iniciativa, decidir fazer o seu proselitismo diretamente da tribuna, levando o debate parlamentar a níveis de minimização ainda mais incompatíveis com a sua destinação de grandeza. Aliás, para ser coerente, o deputado Pedrini deveria também negar-se a ouvir certos pronunciamentos feitos nas sessões plenárias, cuja falta de imaginação e criatividade é idêntica ou maior ainda que aquela revelada através das condenadas indicações.

Associação com Governador

O Governador Konder Reis concedeu audiência especial à diretoria da Associação dos Servidores Públicos de Santa Catarina, tendo à frente o Sr. José de Brito Andrade. Os representantes do funcionalismo estadual avistaram-se antes com o Secretário Adolfo Zigelli, da Imprensa, mantendo cordial palestra durante 45 minutos.

Ao Chefe do Executivo, a Associação expôs uma série de reivindicações da classe e os problemas que a preocupam. Na ocasião, o Sr. Konder Reis comunicou que o aumento de vencimentos dos servidores estaduais será da ordem de 30%, com vigência a partir de julho vindouro. Ponderou, todavia, que o Secretário Ivan Bonato, da Fazenda, está realizando um levantamento da situação financeira do Estado e que a confirmação das bases definitivas da majoração de vencimentos será conhecida na próxima terça-feira.

Soberania

Do líder oposicionista Murilo Canto, ante declarações do senador norte-americano John Pastore, de que o acordo nuclear Brasil-Alemanha estaria a criar um perigo "bem abaixo do ventre dos Estados Unidos": "É preciso conscientizar o Senado norte-americano de que o Brasil não é quintal dos Estados Unidos, ou um lugar qualquer abaixo de seu ventre, mas uma nação soberana que pode firmar acordos com quem bem entenda".

Sustentação

Se o MDB, como todo partido, quiser chegar ao poder, deve procurar sustentação militar. A opinião é do escritor Barbosa Lima Sobrinho, ex-candidato à vice-presidente do Brasil pelo mesmo partido. Numa conferência proferida em Recife, ele defendeu também a implantação do sistema parlamentarista, "porque ele determina uma maior aproximação entre os militares e os civis".

Multinacionais

Conforme *O Estado* já publicou ontem, o prefeito Félix Theiss (MDB), de Blumenau, viaja para a Europa dia 14, onde manterá contatos com grupos empresariais visando a implantação de subsidiárias em Blumenau.

Divergências

O Ministro da Fazenda, Mário Henrique Simonsen, afirmou em Salzburgo, Áustria, que "a política brasileira para atrair o capital estrangeiro tem produzido bons resultados". O Ministro da Indústria e Comércio, Severo Gomes, disse em Recife que "os investimentos estrangeiros promovem o progresso econômico mais rápido, mas apresentam um modelo de desenvolvimento falso em relação à nossa realidade".

Seminário

Começa hoje no Rio o I Seminário sobre Engenharia Nacional de Siderurgia, com o objetivo de entrosar os setores de Siderurgia e Engenharia, como uma das bases para o cumprimento do Plano Siderúrgico Nacional. LOcal: Rio-Sheraton Hotel.

Hibernação

Do deputado Nelson Pedrini, explicando sua ausência da tribuna da Assembléia, ultimamente: "Estou em hibernação, aproveitando este início de inverno".

Táxi

Do Assessor de Relações Públicas do Detran, Jucemar Geraldo Jorge: "o sagrado direito de ir e vir dos proprietários de táxis está plenamente assegurado e continuará a ser, como ficou decidido em reuniões realizadas com os Srs. Prefeitos desses municípios, tendo os proprietários de Táxis dos vizinhos municípios o amplo direito de transportar livremente passageiros de seus municípios a esta Capital e vice-versa".

* * *

Isto é, os motoristas de táxi de São José, Biguaçu e Palhoça podem receber passageiros na Capital e levá-los para o continente. Sem infringir nenhum dispositivo do Código Nacional de Trânsito.

Loteamento

O escritório regional do INCRA estava ontem preocupado com uma nota dada por *Informação Geral*, sobre o loteamento que está sendo feito na Amazônia. Esclareceu alguns tópicos, argumentando que não só *OE* está equivocado, mas também outros órgãos da imprensa brasileira.

Não são 52 lotes, mas sim, 1.092, incluindo área do território de Rondônia e do Estado do Pará. A área total loteada é de 2 milhões, 458 mil e 500 hectares, e, no momento, o tamanho máximo dos lotes é de 2 mil ha (em Rondônia) e 3 mil (no Pará). Até o final do ano, provavelmente, serão realizadas novas licitações, para atender o desenvolvimento de empresas rurais de todos os tamanhos, quando então serão licitados lotes de até 20 mil ha, e não 72 mil, como *IG* havia dado.

* * *

Os interessados em adquirir seus lotes na Amazônia poderão procurar o escritório regional do INCRA dentro em breve, quando o órgão receber de Brasília o material necessário para aceitar as propostas.

TFP pesquisada

Mesmo após a publicação nos principais jornais brasileiros de três longos artigos "Em Legítima Defesa", os deputados gaúchos não se convenceram com os argumentos da Sociedade Tradição, Família e Propriedade. A partir da semana que vêm começará suas atividades uma Comissão Parlamentar de Inquérito, para investigar a TFP, e seus meios de atuação.

"The voice"

Frank Sinatra apresentou-se segunda-feira à noite na Holanda, no Concert-Gebouw, de Amsterdam, e mostrou que ainda não perdeu direito ao título com o qual é conhecido internacionalmente: "A Voz". Opinião de um jornal de Amsterdam: "os que se queixam de sua voz estão loucos. As suas canções são a própria vida. Ouvi-lo é uma experiência inesquecível".

Corrupção

Acusado de desviar verbas do antigo Departamento Nacional de Mão-de-Obra, pediu demissão ontem o Secretário de Emprego e Salário do Ministério do Trabalho, João Jesus de Sales Pupo. O sistema era *sui-generis*: Pupo fazia convênios com o Governo de Pernambuco, objetivando a formação profissional de trabalhadores do interior do Estado. Só que os diplomas eram distribuídos a alunos fantasmas.

Mudez

Apesar de toda a "badalação" da Telesc, através de uma campanha promocional sobre a ativação de mais 21 mil terminais telefônicos no Estado, além da entrada em operação do sistema DDD, nem todos os usuários podem-se dizer beneficiados com a ação da empresa. Acontece que, muitos aparelhos novos assinalados com o asterisco na relação da Telesc, permanecem tão "mudinhos" como antes.

E, os "beneficiados" com o tão atrasado Plano Diretor da Telesc, seguem à risca as instruções da empresa comunicando o fato, ou melhor a irregularidade. Ligam para 103, que atende e promete encaminhar o problema a quem de direito para ser solucionado. Na primeira vez, um novo assinante da Telesc recebeu uma alvissareira notícia de que os técnicos da empresa estariam trabalhando durante todo o fim de semana, ininterruptamente, para resolver o problema, ou seja fazer falar o "mudinho".

Na última vez que reclamou, recebeu a resposta de que o asterisco de seu número foi colocado errado. Afinal, trata-se de um erro de revisão de quem elaborou a nova lista e, tudo continua como antes, mudinho, mudinho.

Acervo: Biblioteca Pública SC - Hemeroteca Digital Catarinense

Reunião dos executivos das multinacionais vista pelo MDB

Brasília – O líder do MDB na Câmara, deputado Laerte Vieira, manteve ontem entendimento com o presidente da Câmara, deputado Célio Borja, para informar da probição da participação de parlamentares do MDB no encontro dos dirigentes das multinacionais, que se realiza no hotel Nacional, fato ocorrido com o deputado Airton Soares.

Enquanto isso, o deputado João Arruda conseguiu um manual distribuído no encontro, onde existe um item que explica como se deve aplicar recursos estrangeiros no país e quais as providências que devem ser feitas para a remessa de lucros. Anunciou ainda que esse manual seria entregue ao líder da oposição e ao presidente da CPI das multinacionais, deputado Alencar Furtado, para que fosse analisado em toda sua extensão para que possa ser feito um pronunciamento pela liderança em plenário e para que a CPI possa adotar providências dentro do esquema de seu trabalho.

APOIO

O problema da reunião de 150 dirigentes de empresas multinacionais em Brasília foi levantado pelo deputado Israel Dias Novaes, vice-líder da opisição, que mostrou a influência do capital estrangeiro em todos os países em desenvolvimento. Ele acrescentou que o mais estranho na reunião que se realiza em Brasíasília é a proibição da imprensa para cobertura do que ali se debate, além do comparecimento de ministros de Estados que vão depor, alguns em idioma estrangeiro, como ocorreu com o ministro do Planejamento, Reis Veloso.

Concluindo uma análise sobre a atividade de empresas multinacionais na América Latina, de modo especial no Brasil, o vice-líder da oposição solicitou que todo o partido desse apoio e adotasse como bandeira a CPI das multinacionais, invocando a colaboração do deputado Tancredo Neves, um dos mais experientes e entendidos no assunto.

De fato, observando os debates que se procediam na reunião da bancada, o deputado Tancredo Neves disse que conhece de há muito tempo os problemas promovidos nacionalmente pelas empresas multinacionais que, por sua força, chegam a sobrepor a própria soberania nacional".

O deputado Fernando Lyra, por sua vez, fez uma rápida análise da ações das multinacionais, situando o aspecto de que a reunião de dirigentes dessas empresas, que se faz secretamente no país com apoio de autoridades do8 governo, deve ser devidamente esclarecida pela CPI das multinacionais, através da convocação dos ministros Mário Henrique Simonsen, Shigeaki Ueki, Reis Veloso e Severo Gomes, que lá compareceram para depor.

Como deve ser o presidente da Arena segundo Siqueira

Brasília – O deputado Siqueira Campos traçou ontem na Câmara o perfil e as características que deverá ostentar o novo presidente da Arena, em face da peculiaridade do momento histórico que o país atravessa. Para ele, é indispensável ao sucessor de Petrônio Portela a capacidade de ampliar e consolidar ass bases populares do partido, favorecer o diálogo com os estudantes, os intelectuais e a juventude em geral, e ter a accitação real e espontânea das bancadas.

Além disso, o novo presidente da Câmara, de acordo com Siqueira Campos, não poderá se limitar a vencer os problemas do presente e acomodar grupos eleitorais, "pois a nação está vivendo um período de distensão, mais importante do que o jogo propriamente partidário, para o qual é necessário agir e pensar a fundo no sentido da democracia constitucionalizada".

RESPONSABILIDADE

Se o novo presidente nacional da Arena for um velho, desatualizado, incapaz de se indentificar com os estudantes, com os trabalhadores, com as donas de casa, os deputados não poderão ser responsabilizados, pois parece que não terao, realmente, qualquer participação no processo de escolha, de inteira responsbbilidade do presidente da República.

A observação foi feita ontem, com aplausos, pelo deputado Humberto Souto, no final da reunião da bancada arenista, sugerindo ao líder José Bonifácio que leve ao palácio do Planalto a posição da bancada, que deseja participar da decisão, salientando que se o partido continuar marginalizado "dificilmente poderá se reabilitar nas próximas eleições".

Geisel condecora o presidente da Romênia

Brasília – O presidente da Romênia, Nicolae Ceausescu, foi condecorado ontem, no palácio do planalto, pelo presidente Geisel com o grande colar da ordem Cruzeiro do Sul. Em seu discurso, o chefe do governo brasileiro ressaltou a atividade pessoal do presidente romeno no estabelecimento de amizade com outros governantes de estados e na promoção dos princípios fundamentais da convivência entre nações.

Com a estrela da república socialista da romênia, Nicolae Ceausescu condecorou o presidente Geisel, afirmando que o povo romeno está ligado ao povo brasileiro não só pelas afinidades de origem, mas, tambépela vocação na luta pela liberdade, progresso e independência. Antes de uma conversação, às portas fechadas durante vinte minutos, o presidente Geisel presenteou o chefe do governo romeno com uma cuia para beber água, de prata, de arte popular da Bahia.

DISCURSOS

É o seguinte, na íntegra, o discurso do presidente Geisel ao condecorar Nicolae Ceausescu:

"Senhor Presidente,

No primeiro ato da visita oficial de Vossa Excelência, ao Brasil, apraz-me sobremodo entretar-lhe elevada condecoração brasileira – o grande-colar da ordem nacional do Cruzeiro do Sul – com a qual timbramos eistinguir, apenas, nossos hóspedes mais ilustres.

Ao fazê-lo, desejo manifestar a alta conta em que tenho os esforços despendidos por Vossa Excelência no desenvolvimento de seu país e pela afirmação da Romênia no cenário mundial.

Quero, outrossim, ressaltar a incansável atividade pessoal de Vossa Excelência no estabelecimento de vínculos de amizade com outros governantes de estados e na promoção do respeito intransigente aos princípios fundamentais da convivência entre nações.

Senhor Presidente,

Ao fazer-lhe entrega da ordem nacional do Cruzeiro do Sul, estou seguro de interpretar, com fidelidade, os sentimentos de respeito e amizade do povo brasileiro ao povo da Romênia, tão bem representando aqui pela figua singular de Vossa Excelência a quem rendemos justas homenagens.

É o seguinte, na íntegra, o discurso do presidente da Romênia, no Palácio do Planelto:

"Ao ensejo da visita que estamos fazendo ao Brasil, tenho a grande honra de entregar a V. Excelência, a mais alta condecoração de nosso país, a estrela da República Socialista da Romênia – 1a. classe, que entregamos aos chefes de estados com os quais a Romênia mantém relações diplomáticas e de amizade. Quero que veja nisso a expressão do sentimento de amizade que juntamente com todo o nosso povo nutrimos para com o povo brasileiro, ao qual nos sentimos ligados não apenas por afinidade de origem, mas sim também pela vocação na luta pela liberdade progresso e independência.. Entregando esta alta condecoração, desejo sublinhar também o apreço pela atividade desenvolvida por Vossa Excelência em prol do desenvolvimento econômico e social do Brasil, assim como pela colaboração em bases de igualdade e respeito recíproco com os outros povos do continente latino-americano e de todo o mundo. Desejo que esta condecoração constitua o símbolo da estima que nutrimos para convosco, no desejo de ampliar a colaboração romeno-brasileira, para o bem de nossos dois povos e da paz do mundo.

Senado ratifica convenção sobre o direito do autor

Brasília – A convenção universal sobre o direito do autor, revista em Paris e firmada pelo Brasil, em 1971, foi ontem, ratificada pela comissão de relações exteriores do senado.

A convenção, esclareceu o chanceler Azeredo da Silveira, é vantajosa para os países em desenvolvimento, "os quais necessitam de sistema mais flexível em matéria de direito do autor, quando se trata de ensino e pesquisa".

O documento tem dois objetivos principais: 1) ampliar a noção de direito do autor, nela incluindo, além do direito de tradução, os direitos fundamentais de reprodução, de apresentação ou execução pública e de radiofusão; 2) introduzir disposições em favor dos países em desenvolvimento, a fim de atender às suas necessidades em matéria de ensino escolar, universitário e de pesquisa.

Tais objetivos foram essencialmente consubstanciados em três modificações: a) define os beneficiários do regime preferencial criado pela convenção, dentro os quais poderá, se assim o desejarr, figurar o Brasil; b) refere-se à tradução de obras sob o regime de licença obrigatória, reduzindo, sob determinadas condições, para até um ano e período de sete anos previsto no texto de 1952; c/ diz respeito à reprodução de obras sob licença obrigatória, estabelecendo diferentes prazos de acordo com a natureza da obra e a finalidade a que se destina.

Além disso, o novo texto suspende os efeitos da chamada "cláusula de salvaguarda", em favor dos países em desenvolvimento, a fim de permitir aos que são membros da convenção de Berna maior liberdade de adaptação às normas internacionais que regem o direito do autor.

CPI vai investigar a política salarial

Brasília – A comissão parlamentar de inquérito destinada a examinar os problemas da política salarial foi instalada ontem, tendo sido eleito para a presidência o deputado Alceu Collares, do MDB, e escolhido como relator geral. Nelson Marchezan, da Arena.

A CPI voltará a se reunir somente no próximo dia 18, quando apreciará o roteiro elaborado pelo relator. Para vice-presidente foi eleito o deputado Pedro Faria, enquanto como sub-relator, a Arena indicou o deputado Ney Lopes (Arena-RJ).

Marcelo Gato (MDB-SP) sugeriu à comissão que fossem incluídas as convocações dos dirigentes dos departamentos do ministério do trabalho, no que se relaciona com a política salarial, no roteiro de trabalho da CPI.

moda jovem e... Waikiki
ALFRED A MODELAR CASA BUERGER

Aos chefes de família:

Chegou a sonhada oportunidade de dar o mais tranquilo e o mais certo

Futuro aos Seus!
Adquira um LOTE no
Jardim Atlântico

(o melhor e mais valioso de Florianópolis), que pôs à venda uma limitada quantidade de Lotes.
Rua Liberato Bittencourt, no. 203 Fone: 441787

A. GONZAGA S.A.
ENGENHARIA E INCORPORAÇÕES IMOBILIÁRIAS
SOCIEDADE ANÔNIMA DE CAPITAL ABERTO

C. G .C./MF No. 83.873984/0001 - GEMEC RCA 220-73/144

EDITAL DE CONVOCAÇÃO

ASSEMBLÉIA GERAL EXTRAORDINÁRIA

São convidados os senhores Acionistas para comparecerem à Assembléia Geral Extraordinária a realizar-se no dia 27 de junho de 1975, às 18 horas, nesta Capital, com a seguinte ordem do dia:
1. a) Proposta da Diretoria, já com a aprovação do Conselho Fiscal, para aumento do capital por subscrição particular, de Cr$ 5.632.000,00 (cinco milhões seiscentos e trinta e dois mil cruzeiros) para Cr$ 10.132.000,00 (dez milhões, cento e trinta e dois mil cruzeiros), mediante a emissão de 4.500 (quatro mil e quinhentas) ações ordinária no valor nominal de Cr$ 1,00 (hum cruzeiro) cada.
b) Fica assegurado aos senhores Acionistas o uso do direito de preferência de 30 (trinta) dias a contar do presente edital.
2. Outros assuntos de interesse da sociedade.

Florianópolis, 28 de maio de 1975

Admar Gonzaga
Diretor Presidente

Finalmente surge uma idéia inteligente em adoçante.

- Adoçante artificial em pó (para usar no café, chá, refresco, bolos ou frutas)
- Substitui o açúcar
- Não deixa sabor amargo na boca
- Contém apenas 3 calorias
- 50 envelopes com doses individuais

Já nos supermercados e farmácias

Compre seu carro esta semana.

Hoepcke Veículos não faria apenas mais uma oferta.
Hoepcke Veículos está lhe proporcionando a chance de comprar o seu carro pelo preço que você ofertar.
Durante a primeira semana de junho você poderá fazer sua oferta pelo seu Chevette zerinho, que será vendido a partir de Cr$ 25.000,00, com financiamento de até 36 meses. Na loja de Hoepcke Veículos você encontrará uma urna para colocar sua proposta até o dia 7, às 10 horas. Às 11 horas você está convidado para assistir a abertura da urna que poderá conter a sua oferta vencedora. Até lá o carro estará em exposição. Vá conferir.

Hoepcke VEICULOS S.A.
AV. IVO SILVEIRA, 999

Hoepcke
Nome _____
End _____
Cidade _____
Estado _____
Proposta Cr$ _____

Acervo: Biblioteca Pública SC - Hemeroteca Digital Catarinense

Carros: paralisação de 80%

Não existe restrição aos têxteis do Brasil. Alemanha e MCE estão comprando

Os tecidos brasileiros estão com o mercado livre

São Paulo – Existe muita especulação em torno do problema da suspensão das exportações de tecidos brasileiros para a Alemanha, mas a situação está absolutamente sob controle e as desencontradas considerações sobre o assunto não têm o endosso da liderança do empresariado têxtil.

A afirmação é do presidente do Conselho Nacional da Indústria Têxtil e do Sindicato da Indústria de Fiança e Tecelagem em Geral do Estado, Luis Américo Medeiros, acrescentando que "em setembro próximo será restabelecido um contato com os representantes do Mercado Comum Europeu para estabelecer negociações bilaterais relativas a exportações de têxteis brasileiros em geral para todos os países integrantes do MCE, inclusive a Alemanha".

A nota oficial do Conselho Nacional da Indústria Têxtil é a seguinte na íntegra:

"Como já foi amplamente anunciado pela imprensa, na primeira semana do mês passado realizou-se no Itamarati em Brasília, uma série de reuniões com uma missão do Mercado Comum Europeu e autoridades governamentais brasileiras, juntas com membros da Confederação e do Conselho Nacional da Indústria Têxtil. As conversações duraram três dias e tiveram unicamente a finalidade de estabelecer consultas com o governo brasileiro sobre a exportação de tecidos crus e alvejados de algodão, para a Alemanha.

Volto a insistir que, durante o encontro, nenhum outro assunto foi tratado, além dos tecidos crus e alvejados. No final das reuniões, ambas as partes chegaram a um bom entendimento e ficou acertado que, durante o ano de 1975, a República Federal da Alemanha poderá importar do Brasil até 10.800 toneladas de tecidos crus e alvejados, que se refere ao total de licenças já concedidas aos importadores alemães pelo seu governo. A preocupação do governo alemão era de que em 1974 o Brasil exportou apenas 4.364 toneladas de tecidos crus e alvejados para aquele país, enquanto no primeiro trimestre deste ano já haviam sido concedidas licenças de importação para 10.800 toneladas daqueles artigos.

É preciso que os exportadores de outros produtos têxteis – exceto tecidos crus e alvejados – para a Alemanha, saibam que seus artigos não sofreram nenhuma restrição e que continuam perfeitamente liberados para a exportação ao mercado germânico. Só a partir de setembro é que serão mantidos novos contatos com os representantes do Mercado Comum Europeu, desta feita, visando estabelecer negociações bilaterais relativas à exportação de têxteis brasileiros em geral, para todos os países integrantes do MCE, inclusive a Alemanha", concluiu.

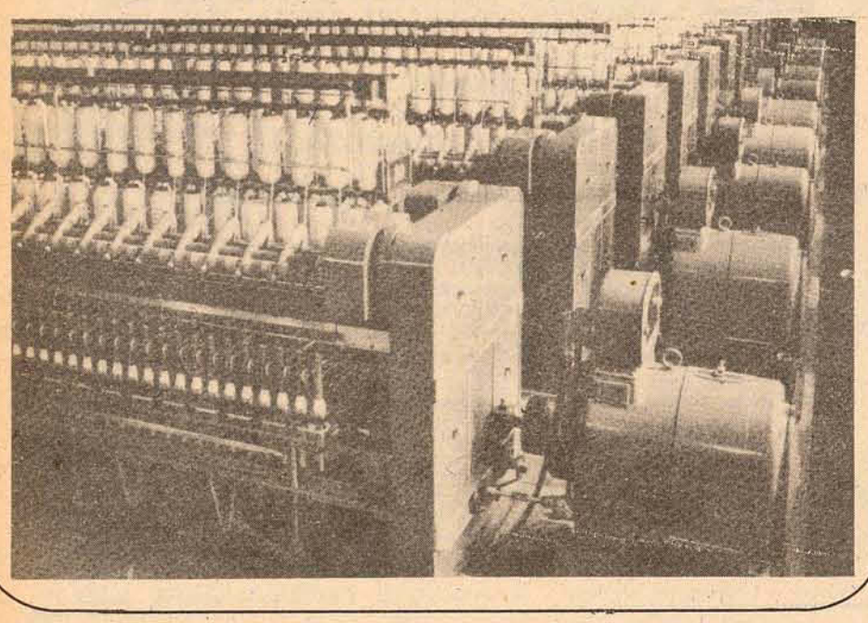

São Paulo – As financeiras não deverão negociar financiamentos para carros usados no prazo determinado pelo Banco Central, que atinge a 36 meses, a afirmação é do presidente da ACREFI, Associação das Empresas de Investimentos, Crédito e Financiamento, Américo Campiglia. O mercado de carros usados continua paralisado no País, numa percentagem agora superior a 80 por cento do seu total, podendo agravar as vendas de carros novos.

De acordo com o diretor da Abrave, Associação Brasileira de Revendedores de Veículos, Otávio Valejo, "as financeiras ainda não liberaram os coeficientes, o que significa que ainda não realizaram negócios com o prazo de 36 meses concedidos pelo Banco Central".

Para Otávio Valejo "a situação é grave e não pode ser sustentada, pois a falta de vendas de carros usados, em futuro próximo deverá afetar o mercado de carros novos. A paralisação no mercado de carros usados, está no ponto que chamamos de "frio", com uma falta de negócios em mais de 80 por cento da rede".

Explicou que "o governo quando concedeu o prazo de 36 meses para financiamento de carros novos, no dia seguinte às 10 horas da manhã algumas financeiras já estavam divulgando seus coeficientes. Agora, a informação que nos dão é que tudo está em estudo e por enquanto não há nada".

O presidente da Acrefi, Américo Campiglia enviou um telegrama ao presidente do Banco Central e ao ministro da Fazenda, Paulo Lira e Mário Henrique Simonsen, afirmando ser contrário ao prazo de financiamentos de 36 meses para carros usados.

Num dos trechos do telegrama, Campiglia diz que "a medida é inconveniente e que implicaria numa redução do valor dos bens alienados fiducionariamente. Isto significa que esta medida não é boa dentro da atual conjuntura do mercado de crédito especializado".

América Campiglia disse hoje que há duas ponderações a fazer a respeito da inconveniência da elevação para 36 meses do prazo de financiamento de veículos usados: "papel de 36 meses não se vende. Este papel presente no mercado vai causar perturbação, no momento em que ele está tranquilo, e há falta de letras, considerando a demanda existente. A medida representa também o enfraquecimento da garantia".

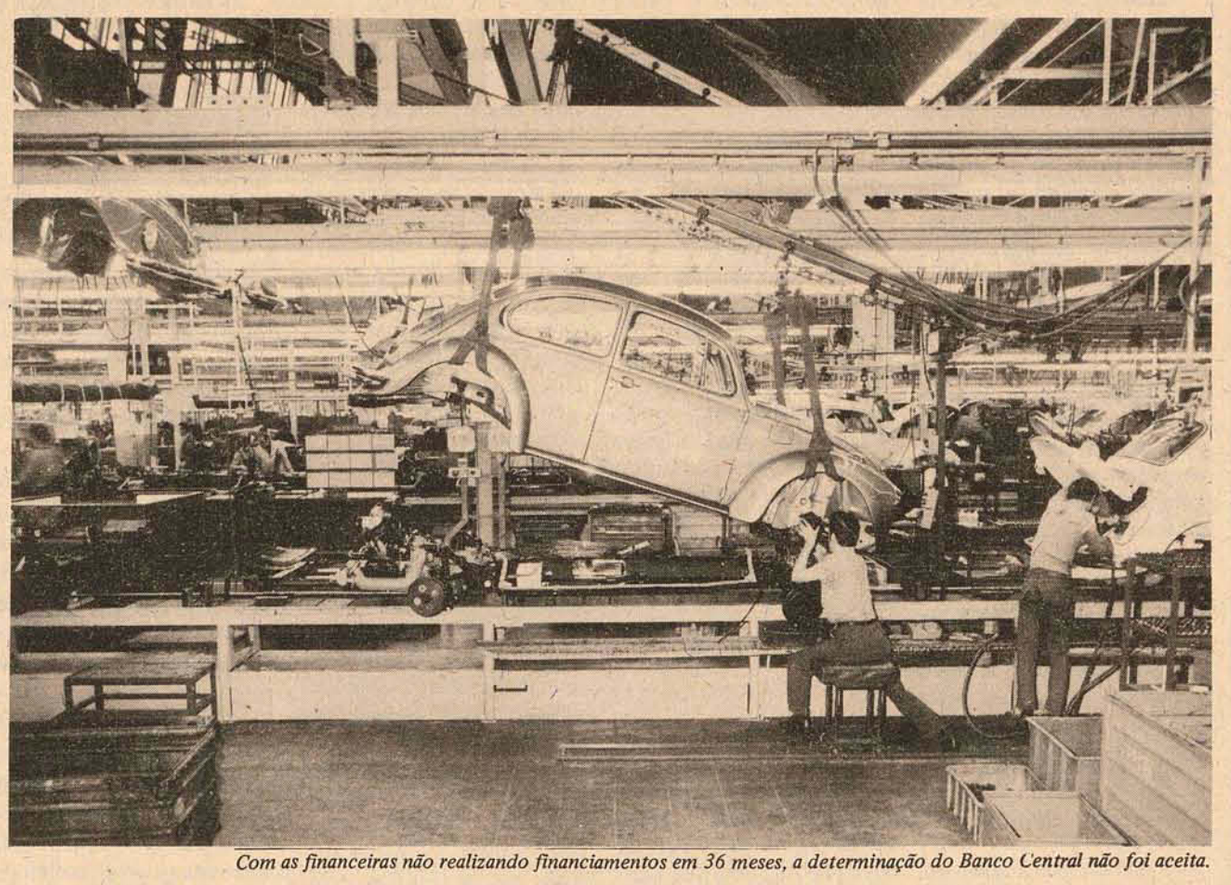

Com as financeiras não realizando financiamentos em 36 meses, a determinação do Banco Central não foi aceita.

GM, FORD, CHRYSLER, VW: retardamento no aumento é desconhecido

São Paulo – A General Motors, Ford, Chrysler e Volkswagen informaram hoje desconhecer a decisão do governo em retardar ao máximo o novo aumento dos preços dos veículos que produzem, mas afirmaram que "os custos de produção necessitam ser reajustados, principalmente por causa da elevação dos salários dos metalúrgicos de São Bernardo, que atingiu a 44 por cento".

O setor deverá se reunir na próxima semana, após a chegada do presidente do Sindicato da Indústria Automobilística, Mário Garnero, que ainda se encontra na Europa. A justificativa de que o retardamento na apresentação dos novos preços agora para primeiro de julho, não foi aceita por dirigentes, que afirmam ter enviado ao Conselho Interministerial de Preços, os estudos dos preços que entraram em vigor em abril último, há mais de 60 dias, e que até agora não foram homologados.

Se este aumento não for concedido agora em julho, o outro, previsto para outubro, deverá ser também prorrogado para outro mês, mas os dirigentes acreditam que isto trará problemas, pois o aumento salarial dos metalúrgicos de São Paulo, deverá ocorrer em novembro próximo, o que aumentaria a defasagem entre os custos de produção e o preço real do veículo.

Os pátios das fábricas continuam com aproximadamente 22 mil veículos à espera de comercialização. Sabe-se que em São Paulo apenas cinco financeiras estão negociando os preços de carros novos num prazo de 36 meses, o que dificulta ainda mais a comercialização.

Brasil tem medicamentos para operários de Itaipú

Brasília– Pelo convênio, que será assinado amanhã no Ministério da Previdência entre a Central de medicamentos e a Empresa Itaipu Multinacional, os trabalhadores na construção da usina hidrelétrica de Itaipu, bem como seus familiares e dependentes, vão receber gratuitamente os remédios que necessitarem.

Os trabalhadores – tanto brasileiros como paraguaios – terão à disposição, sobretudo para seus dependentes, cerca de 120 tipos de medicamentos, constando da lista de remédios da CEME também medicamentos para gestantes e menores de 5 anos de idade. O convênio será assinado pelo general Costa Cavalcanti, representando a Empresa Itaipu, e pelo almirante Gerson de Sá Coutinho, presidente da CEME.

RFF terá em breve primeiros vagões da série iugoslavia

Porto Alegre – A Iugoslávia vai entregar, nos próximos meses, as primeiras unidades dos três mil vagões adquiridos pela Rede Ferroviária Federal, no valor de US$ 100 milhões (Cr$ 800 milhões), e que serão montados no Rio de Janeiro, São Paulo e Belo Horizonte, para o transporte de minério de ferro e cereais.

A informação foi prestada, hoje, pelo embaixador da Iugoslávia no Brasil, Dragi Stamenkovic, em entrevista coletiva à imprensa, depois de uma estada de 10 dias no Rio Grande do Sul, primeiro Estado brasileiro que visita desde sua chegada, há seis meses ao país.

Todos os vagões serão entregues nos próximos dois anos. Informou, por autro lado, que deverá ser instalada, no Rio Grande do Sul, uma indústria de tratores da Iugoslávia, com uma produção mensal de 250 unidades.

O embaixador iugoslavo também informou que cooperativas gaúchas de lã estão interessadas em vender para a Iugoslávia, e Dragi Stamenkovic comunicará o interesse aos importadores do seu país, já que considerou a lã que examinou de alta qualidade.

MINISTÉRIO DOS TRANSPORTES
DEPARTAMENTO NACIONAL DE ESTRADAS DE RODAGEM
16o. DISTRITO RODOVIÁRIO FEDERAL

EDITAL

TOMADA DE PREÇOS Nº 05/75

O 16o. DRF, faz público a quem interessar possa, que no dia 19 de junho de 1975, às 10:00 horas, na sua Sede, sita à Rua Álvaro Millen da Silveira no. 151, nesta Cidade, fará realizar abertura de Tomada de Preços, para execução de serviços na construção de um viaduto sobre a BR-282/SC, trecho Campos Novos–São Miguel do Oeste, subtrecho Acesso a Xanxerê.

Cópia do referido Edital e maiores esclarecimentos, serão obtidos na Sede do 16o. DRF, no endereço acima.

Florianópolis, 30 de maio de 1975

Ayezo Campos
ENGo. CHEFE DO 16o. D.R.F.

UM DOS MAIORES CLÁSSICOS DA HISTÓRIA DO CINEMA!

"M" O VAMPIRO DE DUSSELDORF

PETER LORRE NO FILME DE FRITZ LANG

100% DIREÇÃO - 100% INTERPRETAÇÃO

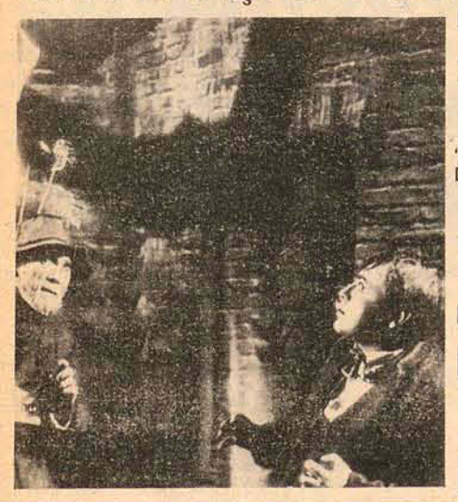

UMA OBRA PRIMA!

"E' PRECISO VER E REVER "M" - UM GRANDE FILME"
le monde

"M" - "CONFIRMA SUA FAMA DE OBRA PRIMA DO CINEMA"
france-soir

SÃO JOSÉ
6ª Feira - 6 de Junho
Horário 3 - 7,45 - 9,45

JALISCO
Dia 11 Horário único - 20 H

ALUSUL S/A ENGENHARIA INDÚSTRIA E COMÉRCIO precisa para Venda de Estruturas Metálicas –

REPRESENTANTE

– C/ condução própria.
– Informações cadastrais ou curriculum Vitae.
– Damos preferência para pessoas que já vendem material de construção, maquinaria ou que tenham Escritório de Projetos.
– Região: Oeste Catarinense – de Concórdia (incluída) até São Miguel do Oeste.
Endereço para contato: Rua Pomerode, 12 0 - Blumenau-SC - Fone 22-2800.

CAIXA ECONÔMICA FEDERAL

TOMADA DE PREÇOS

A CAIXA ECONÔMICA FEDERAL – Filial de Santa Catarina, torna público que fará realizar, no dia 23 de junho de 1975, às 15:00 horas, licitação sob a modalidade de Tomada de Preços para execução de obras de construção de prédio destinado às novas instalações da AGÊNCIA CEF EM CANOINHAS (SC).
O Edital, as especificações e as plantas que constituem o projeto se encontram à disposição dos interessados, na Comissão Permanente de Compras e Contratações da Filial - SC, à Praça XV de Novembro, 30 – 3o. andar, em Florianópolis.

Florianópolis, 30 de maio de 1975.

Casa das Chaves e Fechaduras de Florianópolis Ltda.
Rua Araújo Figueiredo no. 9 – Fpolis – S.C.
qualquer tipo de chaves
Confecciona-se na hora
Atendemos a domicílio – Fone 3879

TERRAS

Compramos na região de Videira, Caçador, Curitibanos, Rio das Antas, Fraiburgo, Santa Cecília e Lebon Régis. Ofertas, com condições e detalhes, devem ser endereçadas ao Sr. ERIC J. HUNZICKER, caixa postal, 2.100 – Curitiba - Paraná.

CORUJÃO - LAGOA
RESTAURANTE
(A melhor Comida da Lagôa)
ATRAÇÕES:
MIRANDINHA AO PIANO
IVAN TRIO,
Lagôa da Conceição - Em frente ao Posto.

Acervo: Biblioteca Pública SC - Hemeroteca Digital Catarinense

Fluminense tem Paulo César contra o Bayern

Rio – O presidente do Fluminense, Francisco Horta, disse que já está tudo pratic mente acertado com o Bayern de Munique para o amistoso de terça-feira, quando Paulo Cesar deverá estrear, jogando pelo menos alguns minutos, o que dependerá de autorização do Olimpique, e da forma física do jogador.

Hoje Horta deverá também manter um entendimento final com Pelé para saber se é possível que ele jogue pelo Fluminense no amistoso, o que é improvável. Francisco Horta disse que o Fluminense pagará sozinho a cota exigida, de 70 mil dólares, mais despesas de passagens e estadia, num total de cerca de 400 cruzeiros.

O presidente Francisco Horta disse que o caso Paulo Cesar está encerrado, e ele já é jogador do Fluminense, que pagará imediatamente, "cash", Cr$ 2.4000 mil, em dólares, ao Olimpique. Haverá apenas mais um contato amanhã à noite por telefone, com o presideinte do Olimpique, Ferdinand Meric, para dizer que o Fluminense aceita pagar o preço exigido, e também pedir autorização para que Paulo Cesar estréie contra o Bayern de Munique.

Prefeito Altair Wagenr entregou troféu aos vencedores.

Bom Pastor venceu Jogos Estudantis Chapecoenses

Chapecó – (Sucursal) – O Colégio Bom Pastor recebeu no último domingo à noite, no Ginásio Ivo Silveira, o troféu Prefeito Altair Wagner por ter se sagrado campeão geral dos I Jogos Estudantis Chapecoenses, com 87 pontos, na escala geral de classificação. Na mesma noite foi coroada a Rainha dos I Jogos Estudantis, Emilia Sperry, representante da Escola Básica Marechal Bormann.

O troféu Prefeito Altair Wagner, como maior prêmio dos Jogos Estudantis será entregue anualmente ao campeão geral. Depois de 3 anos consecutivos ou cinco alternados o troféu será entregue definitivamente.

Classificação geral dos Jogos Estudantis, de acordo com a soma de pontos obtidos pelos educandários: 1o. – Bom Pastor, com 87 pontos; 2o. – Marechal Bormann, com 81 pontos; 3o. Zélia Scharf, com 45 pontos; 4o. São Francisco, com 23 pontos; 5o. – Coronel Bertaso, com 12 pontos; 6o. Eurico da Costa, com 10 pontos.

LIBERTADORES

Cruzeiro tem chances apesar da derrota

Apesar da derrota terça-feira à noite para o Rosário, por 3 a 1, o Cruzeiro tem boas possibilidades de chegar em primeiro lugar no seu grupo e disputar o título da Taça Libertadores, edição 1974, com o UnionEspanhola, do Chile, finalista do Grupo I.

O Cruzeiro joga amanhã à noite em Buenos Aires, contra o Independiente e,mesmo no caso de mais uma derrota, poderá ser finalista. Para que isto aconteça, basta que não perca para o Independiente por diferença de três ou mais gols.

Isto deixa os argentinos numa situação difícil, que não ocorre desde 1962, ou seja, não ter nenhum clube classificado como finalista na Taça Libertadores.Os jogadores do Independente já estão prometendo "deixar a alma no campo, mas garantir mais uma vez a taça para a Argentina".

Logo após a partida em Rosário a delegação do Cruzeiro viajou a Buenos Aires, onde vai aguardar o momento do jogo contra os argentinos, que estão concentrados desde ontem à noite, esperando com algum nervosismo o encontro com o time brasileiro.

Diante da necessidade de ganhar do Cruzeiro por goleadas, Pedro Ellacha, técnico do Independiente, explicou que sua equipe terá de jogar no ataque desde o primeiro minuto: "estamos preparados física e psicologicamente para isso, mas não vamos nos decuidar da defesa".

Por outro lado, Hilton Chaves, técnico do Cruzeiro, se mostra bastante cauteloso, apesar da situação relativamente tranquila de sua equipe, mesmo depois da derrota para o Rosário: "tenho confiança no meu time e acho que vamos ser finalistas da Taça. Mas primeiro vamos jogar contra o Independiente para depois festejar".

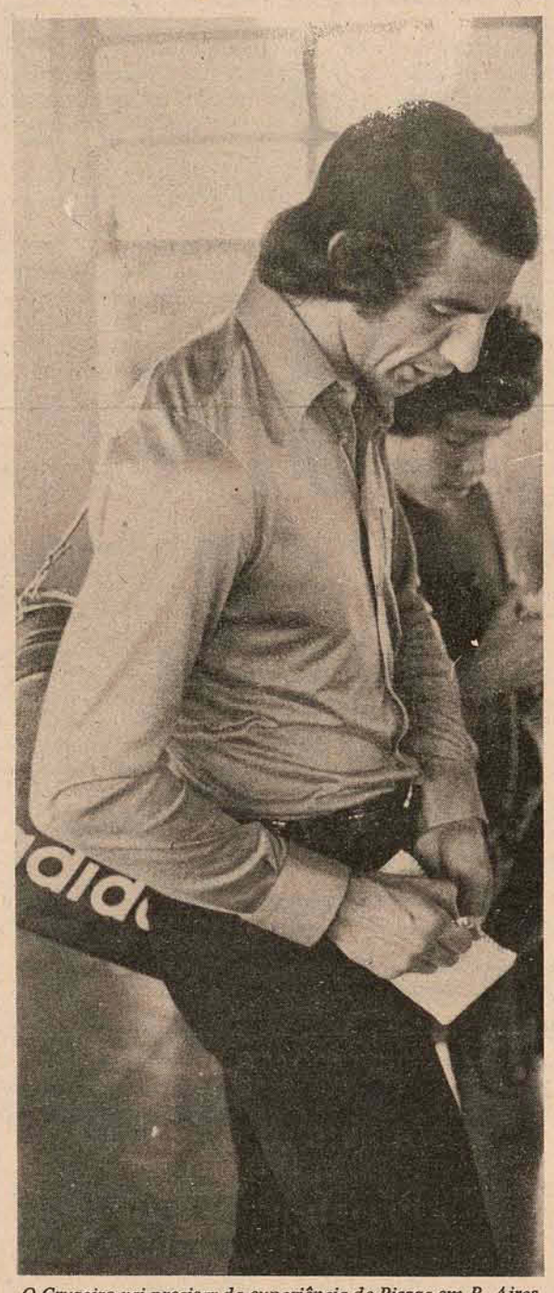

O Cruzeiro vai precisar da experiência de Piazza em B. Aires.

Time de Pelé está em último

Nova York – O Cosmos de Nova York, clube que contratou Pelé, está no último posto da classificação na atual temporada do torneio da liga norte-americana de futebol.

Os dirigentes do clube consideram que a inclusão de Pelé será "uma injeção potente" para sua equipe a que pertencem também cinco uruguaios, três deles conhecidos astros internacionais.

O Cosmos, que conquistou o título da liga em 1972, depois de ter-se classificado vice-campeão na temporada anterior, perdeu quatro e ganhou duas das seis partidas disputadas até agora no torneio deste ano na divisão norte.

O torneio da liga está dividido em quatro zonas, norte, oriental, central e ocidental e jogam cinco equipes em cada divisão em um total de vinte.

O Cosmos de Nova York, que naceu apressadamente em 1971 no estádio Yanke de beisebol, deu muitas alegrias a seus torcedores da área metropolitana de Nova York nas três primeiras temporadas; vice-campeão em 1971; campeão em 1972 e vice-campeão em 1973, mas ficou em último lugar em 1974.

Gordon Bradley, inglês, treinador e integrante da equipe está procurando corrigir as falhas antes que seja demasiado tarde. O incorporação de Pelé na sua opinião, daria muito mais força à sua equipe e poderia dar-lhe esperança de conseguir o segundo lugar.

Apesar de suas quatro derrotas, o Cosmos deverá jogar ainda outras partidas para totalizar 22.

O rei Pelé unir-se-ia aos uruguaios JuansMasnik, Alfredo Lamas, e Omar Caetano, três conhecidas figuras internacionais e Julio Correa e Américo Paredes também uruguaios.

moda jovem e... Waikiki
ALFRED A MODELAR CASA BUERGER

SÍNTESE

RESULTADOS DE ONTEM

Campeonato Carioca – *Botafogo 4x1 América; Vasco 2x0 CamposGrande; Portuguesa 1x1 Madureira; São Cristóvão 1x1 Bonsucesso.*

Campeonato Paulista – *Corintians 1x1 São Bento; Guarani 2x0 Marília.*

Campeonato Gaúcho – *Grêmio 1x0 São José; Riograndense 2x1 Inter SB; Inter SM 2x0 São Luiz; Caxias 3x0 Rio Grande; Atlético 0x2 Lajeado; Santa Cruz 3x0 Cachoeira; Guarani 0x0 Aesa.*

PELÉ

Rio – Se o New York Cosmos autorizar, Pelé se despedirá dos Brasil terça-feira, jogando no Maracanã uma partida patrocinada pelo Mobral, entre o Fluminense – cuja camisa Pelé vestiria – e o Bayern de Munique. Pelé disse que esperam sua estréia nos Estados Unidos nesse dia e só com uma autorização especial jogaria aqui.

PAULO CÉSAR

A Secretaria da Receita Federal decidirá nos próximos dias o tratamento que dará a compra do jogador Paulo César pelo Fluminense para efeito de tributação sobre a remessa do pagamento a França. Duas hipóteses estão sendo examinadas. Paulo César poderá se enquadrado no conceito "Importação de Tecnologia ("Know How") e outra remessa simples de divisas e sujeita a um importo de 25%.

SELEÇÃO GOIANA

Goiânia – A Federação Goiana de Desportos anunciou ontem que o Goiânia e o Goiás representarão a Seleção Goiana nos jogos com a Seleção Mineira nos dias 15 e 18 próximos. Os dois times, campeão e vice do primeiro turno encerrado domingo último, já iniciaram alguns entendimentos.

REUNIÃO

Lima – A Comissão Executiva da Confederação Sul – Americana de Futebol se reunirá em Lima dia 11 de junho próximo para solucionar os problemas em torno do próximo campeonato sul-americano de seleções, pela Taça América.

A Comissão deverá resolver o impasse surgido em alguns grupos, devido ao desejo de jogar primeiro como visitantes, ao invés de locais.

NEGAÇÃO

Maceió – A diretoria do CRB resolveu ontem que caso seja confirmada a indicação de um juiz de outro estado para dirigir o jogo entre o seu clube e o CSA, no domingo em jogo válido pelo certame alagoano e loteria esportiva, não irá a campo. O CRB já foi comunicado de que receberá sérias punições se levar até o fim seu intento, punições que poderá obrigar até sua retirada do campeonato.

SERVIÇO NACIONAL DE APRENDIZAGEM INDUSTRIAL
SENAI
DEPARTAMENTO REGIONAL DE SANTA CATARINA
EDITAL

Acham-se abertas a partir de 04.06 a 16.06 as inscrições ao concurso para preenchimento de uma (1) vaga para Encarregado de Serviço no Departamento Regional do SENAI de Santa Catarina.

CONDIÇÕES PARA INSCRIÇÃO
EXIGE–SE

a. Ser do sexo feminino
b. Certidão de nascimento (idade entre 18 a 35 anos)
c. Título de Eleitor
d. Certificado ou Declaração de conclusão do 2o. Grau
e. Duas fotografias 3x4
f. Certificado de conclusão do curso de datilografia

VANTAGENS

Vencimentos de Cr$ 729,00 (setecentos e vinte e nove cruzeiros) mensais e outras vantagens.

Os interessados serão atendidos no Departamento Regional do SENAI de Santa Catarina, à Rua Tenente Silveira, Edifício Apolo – 9o. andar, das 07 às 13 horas.

Florianópolis, 03 de junho de 1975
A DIREÇÃO

FEDERAÇÃO DA AGRICULTURA DO ESTADO DE SANTA CATARINA
ASSEMBLÉIA GERAL ORDINÁRIA
EDITAL DE CONVOCAÇÃO

A Federação da Agricultura do Estado de Santa Catarina de conformidade com o que dispõem os estatutos sociais, bem como a legislação vigente, convoca os seus membros do Conselho de Representantes a se fazerem presentes à Assembléia Geral Ordinária a ser realizada no dia 26 de junho de 1975, às 9 horas, na sua sede social – FAESC – sita à Rodovia Leoberto Leal, s/no., Bairro Agronômica - Florianópolis, em primeira convocação, com maioria legal ou em segunda, e última convocação com qualquer número, no mesmo dia e local, às 10 horas para tomarem conhecimento e deliberarem sobre a seguinte

ORDEM DO DIA

1o. Prestação de Contas referente ao exercício de 1974 com apresentação, discussão e votação do relatório das principais atividades da Federação, balanço financeiro, balanço patrimonial, demonstrativo da aplicação da contribuição sindical e demais peças contábeis, com respectivo parecer do Conselho Fiscal.
2o. Apresentação, discussão e votação da Proposta Orçamentária, para o Exercício de 1976, com o respectivo parecer do Conselho Fiscal.
3o. Alteração do Estatuto e Regimento Interno da Entidade
4o. Homologação de atos da Diretoria.
5o. Programa de Ação Sindical da FAESC e dos Sindicatos Rurais.
6o. Outros assuntos de interesse da classe representada.

Florianópolis, 3 de junho de 1975

MARCOS WANDRESEN
Diretor Presidente

SERVIÇO NACIONAL DE APRENDIZAGEM INDUSTRIAL
SENAI
DEPARTAMENTO REGIONAL DE SANTA CATARINA
AVISO
SERVIÇO NACIONAL DE APRENDIZAGEM INDUSTRIAL – SENAI

A Direção do Serviço Nacional de Aprendizagem Industrial – SENAI – Departamento Regional de Santa Catarina, comunica aos interessados que transferiu sua sede da Rua Felipe Schmidt, 67 - 3o. andar - Palácio da Indústria, para a rua Tenente Silveira no. 35, Edifício Apolo – 9o. e 10o. andares.

A DIREÇÃO

DECLARAÇÃO

HARTMANN & BRAUN BRASIL S/A, sediada à Rua Campos Salles, 1.097 – Sto. Amaro, na capital do Estado de São Paulo, inscrita no Cadastro Geral de Contribuintes do Ministério da Fazenda sob no. 61.071.379/0001, Inscrição Estadual no. 103.786.831, declara a quem possa interessar e para que produza os efeitos de direito e de lei, que a duplicata de sua emissão sob no. 32.601, no valor de Cr$ 965,45 (novecentos e sessenta e cinco cruzeiros e quarenta e cinco centavos), com vencimento para 17.07.74, contra KOHLBACH S/A INDÚSTRIA DE MÁQUINAS ELÉTRICAS, apontada no 1o. OFICIAL DE PROTESTOS DE TÍTULOS "HERCÍLIA LUZ" na cidade de Florianópolis – Santa Catarina, não foi liquidada no vencimento, em virtude do endereço do sacado ter saído com incorreção, impossibilitando-o desta forma de efetuar a liquidação do referido título, em tempo hábil.

Somos de acordo ao cancelamento do protesto do referido título, visto não nos ter causado prejuízo e nem a terceiros.

São Paulo, 27 de fevereiro de 1.975.

HARTMANN &BRAUN BRASIL S/A

Federação do Comércio de Santa Catarina
SERVIÇO SOCIAL DO COMÉRCIO – SESC
SELEÇÃO PARA AUXILIARES DE CLÍNICA ODONTOLÓGICA

Acham-se abertas a partir de 28/05 a 10/06 as inscrições à seleção para auxiliares de clínica odontológica.

CONDIÇÕES PARA INSCRIÇÃO:

1 – Sexo: feminino
2 – apresentar a seguinte documentação:
– certidão de nascimento (18 a 24 anos)
– atestado de idoneidade moral e bons antecedentes
– título de eleitor
– certificado de conclusão do 1o. grau (curso ginasial).

As candidatas deverão submeter-se à prova de habilitação e serão atendidas na sede do Departamento Regional do SESC, à rua Felipe Schmidt, no. 117, 2o. andar.

Florianópolis, 26 de maio de 1975.
MILTON CESAR PIRES
Diretor Regional

COMPEL Engenharia S.A.
ASSEMBLÉIA GERAL ORDINÁRIA

Ficam convocados os senhores acionistas desta sociedade a se reunirem em Assembléia Geral Ordinária, a realizar-se em sua sede social, na Rua Felipe Schmidt, 27 – Ed. Dias Velho – Conjunto 801 – nesta cidade de Florianópolis-SC, no dia 18 de junho de 1975, às 14:00 (quatorze) horas, a fim de deliberarem sobre o seguinte:

ORDEM DO DIA

1) Apreciação, discussão e votação das contas e Balanço Geral e contas Lucros e Perdas e demais atos da Diretoria e parecer do Conselho Fiscal, referente ao exercício social encerrado em 31 de dezembro de 1975;
2) Eleição dos novos membros da Diretoria e Conselho Fiscal e fixação dos respectivos honorários, para o biênio 1975/1977.

Florianópolis, 03 de junho de 1975.

AFFONSO JOSÉ IANNONE
Diretor Presidente
CPF/MF - 002294238

Acervo: Biblioteca Pública SC - Hemeroteca Digital Catarinense

O zagueiro só vai garantir sua escalação se melhorar bem do joelho.

Figueirense: Moenda e Marcos ainda dúvidas

O intenso frio da tarde de ontem e a probabilidade de chuvas para hoje e durante o final de semana, poderá prejudicar as atividades do clássico. Até ontem à tarde, as reclamações se limitaram ao frio e os jogadores do Figueirense tiveram que apelar para camisas de mangas compridas. Para melhor aquecimento, os jogadores se movimentaram bastante no treino físico de Iberê Rosa, que fez modificações constantes para que houvesse participação maciça de todos os atletas.

Marcos e Moenda, que estavam no departamento médico, retornaram aos treinamentos mas continuarão em tratamento na enfermaria do clube. Todos os demais atletas participaram, exceção feita a Caco, com o joelho direito inchado (torsão), Isalto, também com problema no joelho direito e o goleiro Edson, na coxa. Embora sem ser saliente, Casagrande passou sentir dores na parte superior da coxa após os puxados exercícios de terça-feira. O lateral esquerdo ficou fora dos trabalhos de ontem, e estava esperando o acadêmico Cláudio Luz Bley para fazer exames. Segundo o próprio jogador, sua exclusão dos trabalhos se deu por precaução. Se a contusão for mais comprometedora do que espera, acha preferível não jogar no treino da noite de hoje, resguardando-se para o clássico.

TOQUE DE BOLA

Sete bolas foram necessárias para que houvesse movimentação total dos jogadores visando amenizar o frio. Grupos de três jogadores se isolaram à parte com uma bola, improvisando situações de disputa de bola pelo alto.

Com lançamentos manuais de bola de Iberê Rosa, os jogadores testaram sua pontaria durante trinta minutos. Cuidou-se nesse exercício de alguns detalhes que os jogadores do Figueirense tem se aproveitado bastante ultimamente: rebote dos goleiros. Quando algum outro jogador arremessava a bola a gol, para Vanderlei ou Marcos, Marcos se encarrevaga de aproveitar os rebote, quando este acontecia. Na opinião dos jogadores, os goleiros adversários são um pouco fracos e muitos não conseguem deter a bola. Nos rebotes vários gols são perdidos pelos atacantes do Figueirense.

CBD leva Ortiga e Giuliari ao Rio

Convocados pelo presidente da Confederação Brasileira de Desportos, Heleno Nunes, embarcam hoje para os Rio de Janeiro o presidente da Federação, José Elias Giuliari e o presidente do Figueirense, José Ortiga. No Rio, os dois dirigentes catarinenses participarão da reunião da CBD com todos os demais clubes e federações brasileiras para elaborar a tabela do Brasileiro de Futebol, onde participará o Figueirense como representante de Santa Catarina.

Como foi difícil o contato com Ortiga na tarde de ontem, não se sabe perfeitamente se há altuma reivindicação especial a fazer na reunião da CBD, comosa de que a maioria dos jogos seja disputada em Florianópolis.

JOGO TREINO

Ajax Futebol Clube, o campeão da Copa Arizona de Futebol, torneio promovido por este jornal e Companhia de Cigarros Souza Cruz, joga hoje, a partir das 19h15m contra os juvenis do Figueirense. Na partida de tundo, com início previsto para as 21 horas, jogará o Figueirense A contra o Figueirense B.

O Figueirense A é o formado pelo time titular, praticamente o mesmo que jogará domingo. Poderá haver algumas alterações, mais por medida de precaução. São os casos de Moenda e Marcos. No time B atuarão os jogadores reservas. Isalto, Caco e o goleiro Edson também estarão fora. Para cobrir os gastos com iluminação, serão cobrados ingressos. O preço único é de Cr$ 5,00.

A boa movimentação de Carlos no coletivo de ontem deixou Áureo indeciso, podendo acontecer sua escalação no clássico, ficando Zenan no banco.

Carlos treinou bem. Zenon pode ficar no banco

"Treino não escala ninguém, mas ajuda", comentavam os torcedores do Avaí que se amontoavam nas arquibancadas do Adolfo Konder na manhã de ontem. E eles não deixaram de ter suas razões, pois até mesmo o treinador Áureo, no final do coletivo, ratificava este ponto de vista. Mas, todo esse comentário se deu em virtude do bom e produtivo coletivo, o primeiro da semana do clássico, e que deixou o treinador Áureo indeciso e sem saber, agora, qual o time que escalará, pois existe a possibilidade de Zenon ficar no banco de reservas.

Depois dos problemas, já de rotina, em que não tem número para fazer o coletivo, Áureo decidiu colocar 10 para cada lado e analisou atentamente o comportamento tático e técnico de todos os jogadores. O time considerado titular (o mesmo que jogou contra o América) apenas sem ponteiro direito porque Paulo Roberto e Sabará jogaram pelo reserva, era apontado como favorito, pois Juti, em boa forma física, desequilibrava um pouco. E poderia ser apontado como favorito, isto se Zenon, Celso e Ricardo não estivessem na equipe debaixo.

O coletivo começou ruim e só melhorou depois dos 20 minutos, isto porque Carlos e Juti passaram a jogar ofensivamente e com o apoio de Vado pelo meio. Mas se o ataque jogava bem, a defesa cometia seus erros e atuava de maneira confusa, mesmo com os reservas sem ponta de lança. Mas, em compensação, Celso, mesmo parado desde janeiro se entendeu bem com Zenon e jogou entre os zagueiros. Foi o suficiente e comisso, Ricardo passou a ser ponteiro esquerdo e o atacante mais perigo dos reservas. Até os 35 minutos finais, os titulares perdiam por 2 a 1, gols de Ricardo e Ari Prudente. Depois, Áureo modificou colocando Ricardo no time titular e Orivaldo no reserva. Foi o suficiente para que o resultado fosse mudado para 5 a 2. Houve bom entendimento entre Ricardo, Juti, Vado e Carlos e no final do coletivo, Áureo já não dizia com exatidão qual o time que sairá jogando domingo. Ele gostou do rendimento de Carlos e, neste caso, Zenon ficará no banco.

– O importante de tudo, é que queremos apenas o resultado. Pela produção dos homens de frente neste coletivo, deu para sentir do que podem e tem condições de fazer. Se eles (Juti e Carlos) repetirem isto domingo, o Avaí vence o jogo. Quanto a Ricardo, tenho que prepará-lo, pois Orivaldo está com dois cartões e quero deixá-lo em condições.

Salum prefere Bozzano a Alvir Renzi

A programação das atividades da semana, foi alterada por um jogador (Janga diz que foi o Juti) que colocou em letras garrafais no quadro negro: 2a. feira - pagamento; 3a. feira - vale; 4a. feira - bicho; 5a. feira - luvas; 6a. feira - prêmio classificação; sábado - folga e domingo jogo. Todos esperavam a reação de João Salum quando visse a brincadeira. Mas o presidente do Avai ignorou o fato e preferiu falar da indicação do árbitro Dalmo Bozzano para apitar o clássico.

– A escolha não poderia ter sido melhor, pois Bozzano é um dos melhores de Santa Catarina e certeza de uma arbitragem tranquila e correta. Vou até me benzer pelo fato de Alvir Renzi, meu particular amigo, não ter sido o indicado. Acontece que o Renzi, usa a camisa do Figueirense por baixo da de árbitro e além de tudo, ia me dar prejuízo, pois ia roubar a bola no final do jogo. Estou tranquilo com Bozzano.

Depois de autorizar o pagamento dos "bichos" de Juventus e América (jogadores receberam no vestiário após o coletivo, e ficaram surpresos), João Salum informou o prêmio para o plantel, em caso de vitória no clássico de domingo.

– O prêmio de Cr$ 5.000,00 que regulamenta o artigo 19 do campeonato, será dos jogadores, pois tenho certeza que, se o Avai vencer o Figueirense, será o time que terá o maior número de pontos ganhos na fase classificatória (o Avai tem 35 e o Figueirense 31). Além desse dinheiro, a diretoria está estudando um "bicho" extra e tenho certeza que será o maior pago em Santa Catarina. Os jogadores vão receber dinheiro pra burro e só deixarão de recebê-lo se derem bobeira.

O goleiro do Avaí está prometendo novidades no clássico.

Rubens sonhou com vitória e promete bater até lateral

Quando Souza escapou pela ponta direita e chutou forte no ângulo esquerdo marcando o quinto gol dos titulares, Rubens cruzou os braços e começou a rir. Áureo terminou o coletivo em seguida e Rubens continuou rindo, até entrar no vestiário e cumprimentou o jogador. Quando viu a aproximação do repórter, ficou sério e começou a contar o sonho que tivera: "Olha pessoal, podem fazer compras para pagar com o dinheiro do bicho, pois tenho certeza de que venceremos o clássico. Acho que de tanto pensar, já cheguei a sonhar duas noites seguidas com o jogo e, felizmente, nas duas vezes o Avai venceu e não sofri nenhum gol".

E a certeza de Rubens, vai mais além. Ele chegou a apostar com um torcedor do Figueirense, dono de um posto de gasolina, abastecimento do seu carro durante um mês.

– Este mês, vai ser osque andarei mais de carro na minha vida, pois a gasolina será de graça. Apostei com um torcedor fanático do do Figueirense, o abastecimento do carro durante um mês, e está na cara de que não perderei.

Para Rubens, Marcos não chega a lhe preocupar, nem mesmo Toninho ou Letieri. Os gols que Marcos marcou (16), segundo o goleiro, foram todos de "bobeira" dos adversários.

– Respeito meus colegas de profissão, mas o Marcos só tem marcado gols nas falhas dos goleiros. Jogo contra ele desde 1967, no tempo do Comerciário. E durante estes 8 anos, ele só marcou dois gols. Um quando jogava pelo América e o outro no clássico do returno do campeonato passado em que furou a rede. Uma coisa que pouca gente sabe, é que o Marcos treme quando me vê no gol. Podem perguntar pra ele se não é verdade. Ele treme todo.

Para a torcida, Rubens afirmou que apresentará uma novidade, inédita no Brasil: "Se eu jogar mesmo, quero matar a torcida do Figueirense no cansaço. É até bom que ela não vá ao Orlando Scarpelli, pois vou bagunçar. E quem for, verá uma coisa inédita no Brasil Eu mesmo vou bater os laterais próximos a área. E vai ter mais coisa ainda...".

Juventus vai ficar sem o seu goleiro

Jorge não atravessava fase boa, e o Juventus sabia disso, mas tinha outros problemas de maior urgência para resolver. Primeiro ele contratou o treinador Adão Goulart e começou a fazer planos para o estadual, mas precisava de um goleiro experiente. Muitos nomes foram lembrados, mas o que ganhou a preferência doselube, foi a indicação de Gilson Nunes ao presidente Dario dos Anjos: "o América tem um grande goleiro que não está sendo aproveitado".

Foi assim que o carioca de Vassouras, Miguel Vitorino Andrade, 25 anos, 72 quilos, e 1,79m foi parar no Juventus de Rio do Sul e tornar-se um dos melhores e mais completos goleiros do campeonato. Mas Miguel não está muito contente em Rio do Sul, onde goza de prestígio junto a torcida e diretoria. Ele espera que as suas boas atuações, despertem o interesse de outros clubes do Brasil (quer jogar o campeonato brasileiro) e entre eles Avaí e Figueirense.

Miguel é o goleiro menos vasado do campeonato e nos 10 jogos que disputou, sofreu apenas dois gols, inclusive passando cinco rodadas sem sofrer nenhum.

– Rio do Sul é muito bom e tanto a diretoria como a torcida gosta muito de mim, mas profissionalmente, preciso aparecer mais. Já tive chances no América, mas levei azar porque nos dois anos que estive lá, passaram sete treinadores e sempre mudava. Se não bastasse isso, ainda sofri um acidente de carro e tive que parar por três meses. Confesso que teria muita vontade de jogar num time da capital para disputar o brasileiro.

Recordando, Miguel foi titular do América do Rio em 73, na mesma época de Vanderlei e só saiu devido a fratura do tornozelo no acidente que sofreu. Caso não acerte com outro clube para jogar o brasileiro, Miguel pensa em retornar ao Rio e completar o curso de desenho arquiteto.

Miguel quer voltar para o Rio ou jogar num clube grande.

Seu contrato com o Juventus termina dia 6 de julho e ele só permanecerá em Rio do Sul com uma condição: "Se o Juventus se classificar para as finais, eu ficarei mais um mês. Meu negócio é jogar num clube grande. Tenho passe livre e acho que fica mais fácil para negociá-lo".

Mas Miguel está esquecendo de um detalhe. Tanto o treinador Adão como a própria diretoria, já estão pensando na renovação de seu contrato e inclusive para o campeonato estadual do próximo ano.

Iolando Rodrigues faz a sua defesa

O árbitro Iolando Rodrigues explicou, com alguns detalhes todos os fatos que culminaram com vários acidentes e agressões, depois do término da partida em que o Marcílio Dias perdeu para o Carlos Renaux por um gol a zero.

"O jogo em si, foi absolutamente normal, prova disto é que durante seu transcurso houve três cartões amarelos. O que houve, efetivamente foi o desespero de determinados dirigentes, querendo insuflar a torcida contra minha pessoa, querendo responsabilizar-me pela derrota que não estava nos planos deles".

– Dos atletas, dois tiveram participação ativa na balburdia. Rogério e Reginaldo, infelizmente, levados por terceiros, inclusive de um alto funcionário público e deputado, chamado Delfim de Pádua Peixoto. Quanto aos pejorativos dirigidos a mim e ao presidente da Federação, demonstram a flagrante falta de educação esportiva, já manifestada em casos anteriores, quando até seu estádio foi interditado".

– Quanto a decantada bagunça reinante no futebol catarinense, ninguém é mais culpado dosque alguns dirigentes de clubes que fazem do futebol não um esporte, mas sim uma guerra. Para alcançar os seus objetivos, apelam para a indecência, como o escândalo das rendas fantasmas ou então a coação de árbitros. Quando não são correspondidos nos seus intentos, proferem as maiores ignorâncias possíveis, esquecendo-se de suas qualidades".

Iolando vai mais longe e denuncia o capitão da equipe do Marcílio Dias, Rogério e o técnico Hélio Oliveira de tentativa de suborno verbal. "Eles foram até o meu vestiário explicando que precisavam ganhar o jogo de qualquer jeito. Eu disse que para conseguir a vitória teriam que lutar bastante, fazer seus gols e conseguir os dois pontos".

Nota do Marcílio explica bem pouco

A direção do Marcílio Dias distribuiu nota oficia dandosoutra versão sobre os fatos ocorridos no dia 27 do mês passado.

"Em primeiro lugar nada cabe de reclamações e desentendimentos com a disciplinar equipe do nosso co-irmão brusquense. Entretanto jamais poderiamos deixar de prestar esclarecimentos que se fazem necessários sobre a "facciosa e desonesta" arbitragem do senhor Iolando Rodrigues, que já por seu antepassado provou e vem provando a pessoa que é. Justamente por este e outros motivos, o Marcílio Dias abrirá inquérito policial contra o mesmo e pedirá seu afastamento do Departamento de Árbitros da Federação Catarinense de Futebol". Este é parte de um texto da nota oficial assinada pelo presidente do Marcílio Dias, Nery Paulo de Souza.

A nota oficial, no entanto, não esclarece como iniciaram os incidentes que acabaram ferindo quatro torcedores e seis policiais. Também não explica porque o árbitro Iolando Rodrigues teve que sair do estádio Hercílio Luz num carro da polícia, que mais tarde foi abalroado quase em frente à delegacia de Itajaí.

Nico ou Crisoim, a dúvida de Hélio

Itajaí(Sucursal) – O treinador Helio Oliveira, do Marcílio Dias, retorna hoje de Novo Hamburgo, Rio Grande do Sul, onde foi visitar seus familiares aproveitando a folga proporcionada pela tabela do estadual. Hoje à noite dirigirá uma sessão de física, e amanhã o coletivo apronto visando o jogo de domingo contra o Juventus em Rio do Sul. Somente um problema envolve o plantel: o lateral Lico contundiu-se no jogo com o Internacional, em Lages, e sua presença é duvidosa em Rio do Sul. Caso não possa atuar seu lugar será ocupado por Crispim, que nos jogos que tem participado vem se saindo muito bem. Para o jogo de domingo contra o Juventus não existe segredo nenhum. Hélio Oliveira vai escalar o mesmo time que vem jogando ultimamente, acreditando que o time possa render o esperado. A vitória não está nos planos do Marcílio, mas um empate domingo em Rio do Sul será muito bom para a equipe.

Acervo: Biblioteca Pública SC - Hemeroteca Digital Catarinense

No centro urbano de Laguna, a Vila da Cohab/SC está ameaçada pelas dunas, que já soterraram duas de suas casas. Seus moradores – a maioria pescadores – têm uma tarefa diária: retirar as areias de seus quintais antes que elas se avolumem. A Prefeitura nega ajuda por não cobrar impostos e, em troca, despeja o lixo da cidade no local.

Dunas soterraram 2 casas e ameaçam mais 20 em Laguna

Laguna (Sucursal de Tubarão) – As dunas que cercam a Vila da Cohab, em Laguna, já soterraram duas casas e ameaçam outras vinte, apesar do esforço de seus moradores que, diariamente, utilizam-se de pás e enxadas para afastar as areias dos seus quintais.

As residências foram construídas há cerca de sete anos em local já condenado pela existência das dunas. Todavia, a Prefeitura optou por aquele local, em decorrência das vantagens econômicas que implicaram no barateamento das prestações dos imóveis financiados pelo Banco Nacional de Habitação através da Cohab/SC.

Ameaçados de perder suas casas, caso desprezem o trabalho diário de remoção das areias, os moradores da Vila da Cohab - a maioria pescadores - vivem atemorizados, pincipalmente em dias de fortes ventos, que aceleram o processo acumulação de areias em seus quintais. As casas soterradas estavam desocupadas e seu desaparecimento ocorreu em menos de um mês, de acordo com a explicação dada pelos moradores da redondeza.

– Já fizemos de tudo para impedir que estas areias soterrem nossas casas, mas não adianta nada. Isto só dá trabalho, principalmente quando o vento sul bate forte. Já falamos com o Prefeito Assis Soares, mas ele disse que não tem nada a ver com isso, porque não nos cobra impostos". A revelação é de José Fernando da Silva, 43 anos de idade, seis filhos e pescador de camarão na lagoa de Imarui, distante três quilômetros de Laguna.

– Quanto vou pescar fico com medo de voltar e não encontrar mais minha casa. Tem dia em que quando volto da pescaria as areias já têm tomado grande parte do terreno. SE deixar, ela em poucas horas está entrando pela janela. Assim não dá pra viver, não é, moco? "

FALTA ASSISTÊNCIA

Se de um lado a Prefeitura nega assistência alegando que os moradores estão isentos dos impostos, do outro, o escritório da Cohab/SC só abre nos dias fixados para o recolhimento das prestações dos imóveis. Se a prestação atrasa quinze dias, o responsável pelo escritório manda um aviso ao morador para que liquide o débito com urgência, sob a ameaça de protesto no Cartório.

– Já pedimos ao escritório da Cohab/SC providências, mas até hoje os homens não vieram aqui ver o que está ocorrendo", acentua José Fernandes da Silva.

OUTROS PROBLEMAS

A Companhia Habitacional de Santa Catarina relegou as casas da Vila de Laguna ao segundo plano e, em consequência disto, o local aos poucos via se transformando numa favela. Os moradores, preocupados com sua situação, reclamaram à Prefeitura. Todavia, os problemas se agravaram mais ainda. É que os caminhões da Prefeitura passaram a despejar no local o lixo que recolhem diariamente na cidade.

– Moço, vê se não dá pra gente ficar nervosa. Agora, os operários da Prefeitura resolveram despejar o lixo em frente da minha casa. Eles despejam o lixo e levam areia para colocar nas estradas", observa José Fernando.

Mais 500 mil doses de vacina contra meningite chegam dia 13

A primeira remessa, de 500 mil doses de vacinas antimeningocócicas, de um total de 1.850 mil, chegará dia 13 do corrente a Santa Catarina. A segunda remessa, de 1 milhão de doses, virá dia 19, e até o dia 22 o Ministério da Saúde, terá liberado outras 350 mil doses, visando imunizar toda a população do Estado contra a doença, no período entre 17 de junho a 6 de julho.

A informação foi fornecida ontem pelo Secretário Hélio Ortiz, da Saúde, ao mesmo tempo que lançou apelo às autoridades municipais e à população no sentido de que colaborem com a Secretaria comparecendo em massa nos locais de vacinação.

AÇÃO CONJUNTA NO LITORAL E OESTE

A vacinação será feita com as equipes de vacinadores atuando simultâneamente no litoral e no Oeste com centros de supervisão em Florianópolis e Chapecó.

Procedendo os trabalhos haverá reuniões com prefeitos, presidentes de diretórios municipais da arena, representantes de clubes de serviço e outros líderes comunitários. Nesses encontros programados para 18 núcleos, serão transmitidas as instruções sobre a vacinação entre 17 do corrente e 6 de julho.

Na próxima terça-feira haverá reunião em Araranguá, à qual comparecerão os representantes dos municípios de Jacinto Machado, Sombrio, São João do Sul, Timbé do Sul, Praia Grande e Turvo, onde a vacinação será feita nos dias 17 e 18 do corrente.

Ainda no dia 10 haverá reunião em Chapecó, com a participação dos municípios de Seára, Itá, Xavantina, Coronel Freitas e Xaxim as primeiras cidades do Oeste a tarem sua população vacinada a partir do dia 17 do corrente.

Vereador critica Der pelo atraso de obras

Blumenau (Sucursal) – O vice-líder da bancada arenista da Câmara Municipal, vereador Rodolfo Sestren, criticou o Departamento de Estradas de Rodagem - Residência de Blumenau, sob cujo controle está a ligação asfáltica da rodovia Blumenau -Guaramirim, pela paralisação da obra.

Depois de afirmar que transitava quase que diariamente por aquela região e que portanto era conhecedor dos problemas consequentes da paralisação, Sestren ressaltou "a importância da obra com reflexos no escoamento da produção do Vale do Itajaí, além de ser indispensável à ligação entre Blumenau, Joinville e Curitiba, encurtando sobremaneira a distância entre estas 3 cidades".

Ao finalizar o seu pronunciamento, o vereador arenista manifestou novamente contrariedade pelo não prosseguimento da obra, apelando ainda ao engenheiro do DER-Residência de Blumenau para que tome "as devidas providências no sentido de que a obra tenha a sua sequência normal dada a alta importância dentro do Vale do Itajaí".

No mês passado, o mesmo assunto foi abordado pelo deputado Estadual do MDB, Alvaro Correia, na Assembléia Legislativa, que, na ocasião, também manifestou-se contra a paralisação das obras na Blumenau-Guaramirim, ao acentuar que "por mais de 3 anos os trabalhos se arrastam morosamente, sem que uma providência eficaz seja tomada pelos órgãos governamentais do Estado. Neste pronunciamento, o parlamentar afirmou que, segundo informações que obteve de moradores da região, "os próprios trabalhadores do DER muitas vezes não sabem o que fazer para passar o tempo".

Fotógrafos pedem a regulamentação de sua profissão

Braço do Norte (Sucursal de Tubarão) – Durante seu 8o. Encontro realizado no município de Braço do Norte, os fotógrafos da região Sul do Estado elaboraram um memorial a ser encaminhado ao deputado federal Valmor de Luca, solicitando seu apoio visando a aprovação pela Câmara Federal do projeto-lei 1674, que regulamenta sua profissão.

Em agosto do ano passado, realizou-se em São Paulo a 1a. Convenção de Dirigentes Classistas, coordenada pelo Sindicato das Empresas de Artes Fotográficas de São Paulo, quando ficou deliberado que cada Associação procurasse seus devidos representantes na Câmara Federal, os quais entrando em contato com as autoridades deveriam sanar os problemas, para que tivesse o efeito necessário imediato

A aprovação deste projeto beneficiará não só a Região Sul, mas Santa Catarina e todos os profissionais do Brasil, observam os fotógrafos.

Como continuidade ao encontro foi realizada uma solenidade para entrega dos distintivos, emblema da Associação, que na expressão do presidente do órgão, Sr. Amádio Vitoretti, "tem caráter de simbólica condecoração, porque representa o trabalho, o esforço conjunto, a união da classe, saindo de um estágio inferior para uma evolução sadia, quer seja em realizações pessoais como na ética profissional".

Estiveram presentes, ao 8o. Encontro de Fotógrafos Associados, autoridades civis e militares como o Sr. Celso Kinderman, Presidente da Câmara Municipal de Vereadores, do Lions Clube, Daniel Breining. Secretário e representante do prefeito local, Valentim Bronharo. Presidente do Sindicato dos Trabalhadores Rurais e Paulo Rafael da Rosa, Delegado de Polícia, bem como 36 profissionais associados.

Cônsul geral da França hoje em Blumenau

Blumenau (Sucursal) – Procedente de Joinville, chegará hoje pela manhã a Blumenau, acompanhado de sua esposa, o Cônsul Geral da França em Porto Alegre, Louis Panier, em visita oficial ao município. Às 15,30 horas, Panier será recebido pelo Prefeito Félix Theiss, no Salão Nobre da Prefeitura.

Além disso, o representante diplomático francês deverá cumprir um roteiro de visitas a pontos turísticos da cidade e às indústrias locais, de acordo com um programa que ainda não foi elaborado. Louis Panier e sua esposa pernoitarão em Blumenau e amanhã deverão retornar à capital gaúcha.

FAÇA ALGO DE ACORDO COM SUA ÉPOCA:
PROGRAMAÇÃO DE COMPUTADORES.

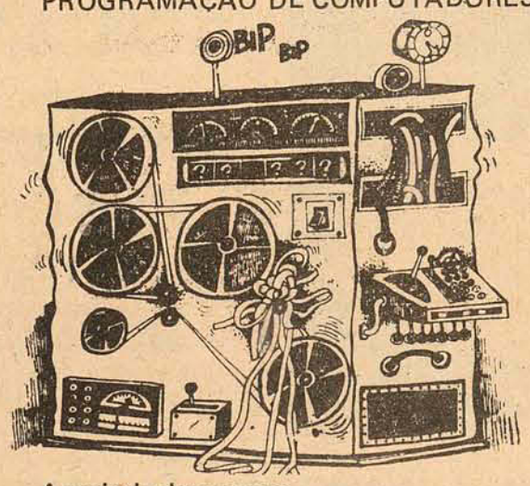

A maioria das pessoas sabe que um programador de computador tem uma boa vida. Tem ótimas condições de trabalho. E está envolvido em um trabalho excitante de ótima remuneração.

Mas muitas pessoas não têm certeza exatamente sobre o que um programador faz.

Pensam que seu trabalho é misterioso, extremamente difícil e bem além da capacidade de quem não tem conhecimentos de matemática superior.

Isto não é verdade.

Programação não requer formação superior nem conhecimentos de matemática.

A SERVODATA quer lhe provar isto através de seus cursos de programação.

FAÇA HOJE MESMO SUA MATRÍCULA NO SEGUINTE ENDEREÇO:

Pça. XV de Novembro - 21 - Ed. João Moritz - 5o. andar - S/504 F. 224568 - Centro

ServoData
PROCESSAMENTO DE DADOS LTDA.

BRITA COM GRANULOMETRIA PERFEITA

PEDRITA

FONE 220037 - FLORIANÓPOLIS

PEDREIRA RIO TAVARES. SA.

astor

ARMARIOS EMBUTIDOS CATARINENSE S/A

Reduzindo o IPI -

Descontos Especiais

Financiamentos a longo prazo.

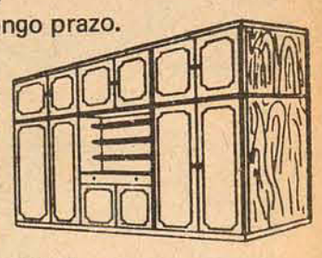

Chegou a hora de fazer uma remodelação em sua residência, escritório, ou loja. Tudo sob medida.

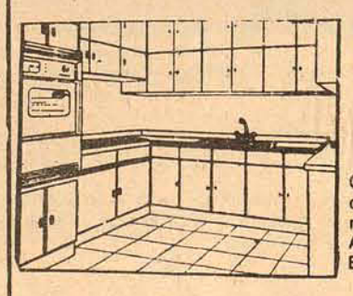

● QUALIDADE
● REQUINTE
● SEGURANÇA

Garantia e assistência técnica permanente. Entregas rápidas.
Atendemos o interior do Estado.

Revendedores do sistema RTS (módulos de vidro). Solicite a presença de um nosso decorador-orçamentista, sem compromisso.

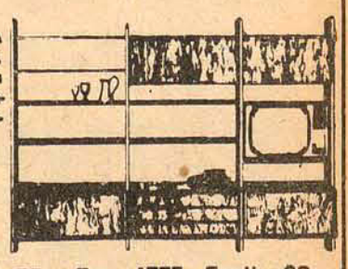

astor

Rua Rafael Bandeira, 55 - Fone 4775 - Fpolis - SC

Acervo: Biblioteca Pública SC - Hemeroteca Digital Catarinense

Nova Trento pede energia elétrica ao Governo

Uma comitiva de Nova Trento esteve ontem no Palácio dos Despachos, em audiência com o governador Antônio Carlos Konder Reis, para fazer uma série de reivindicações.

Os visitantes solicitaram energia elétrica para as localidades de Ponta Fina e Baixo Salto, numa extensão de 12 quilômetros; a assinatura de convênio para a conclusão do calçamento da rua Santo Inácio no perímetro urbano.

E finalmente pediram uma ajuda através de empréstimo para compra de um trator de porte médio para ratificação de estradas e um convênio para a construção de três pontes na estrada geral do Rio Acima, na localidade de Lageado, Capivares e Distrito Agúti com um total de 20 metros.

Na comitiva estavam o prefeito daquela cidade, Eurides Battisti, o vice-prefeito, Ary Luiz Sgrott, o presidente da Câmara de Vereadores Pedro Piva Neto, o presidente do diretório da Arena, Irineu Busnardo, os vereadores Artur Sgrott, Oscar Ribeiro e Aires Manoel Rachadel, e ainda, os líderes Inácio Dell'Antônio, Padre Otmar Schwengber, Pedro Piva Junior, Moisés Mazzola e Humberto Tomazine.

INSTITUTO EUVALDO LODI
NÚCLEO REGIONAL DE SANTA CATARINA

CURSO DE MARKETING ORGANIZAÇÃO DO SETOR

A QUEM SE DESTINA:
O Curso é destinado a dirigentes e executivos de alto nível, mormente aos que operam na área de Marketing.
OBJETIVOS:
O Curso, ministrado em 20 horas/aula, através de modernas técnicas de abordagem, dará ênfase ao "estudo de casos", além de oferecer ao treinando, como instrumento de trabalho, uma estrutura típica de Marketing, em função da qual poderá ser organizado ou reorganizado este setor na sua empresa.
PROFESSOR: Dr. Arlindo Gondin, conceituado consultor de empresas da área de Marketing.
LOCAL DE REALIZAÇÃO: Cidade de LAGES – SC.
LOCAL DE INSCRIÇÕES: Associação Comercial e Industrial de LAGES. Rua Cel. Córdova, 416 - 3o. - s/41-43, fone:658.
DATA: De 16 a 20 de junho de 1975.
HORÁRIO: Diariamente, das 19:00 às 23:00 horas.

PCTE
PROGRAMA CATARINENSE DE TREINAMENTO DE EXECUTIVOS
CONVÊNIO SEPLAN/PNTE - IEL/SC - UFSC - UDESC - IBAGESC - BESC - TELESC - CASAN - CELESC

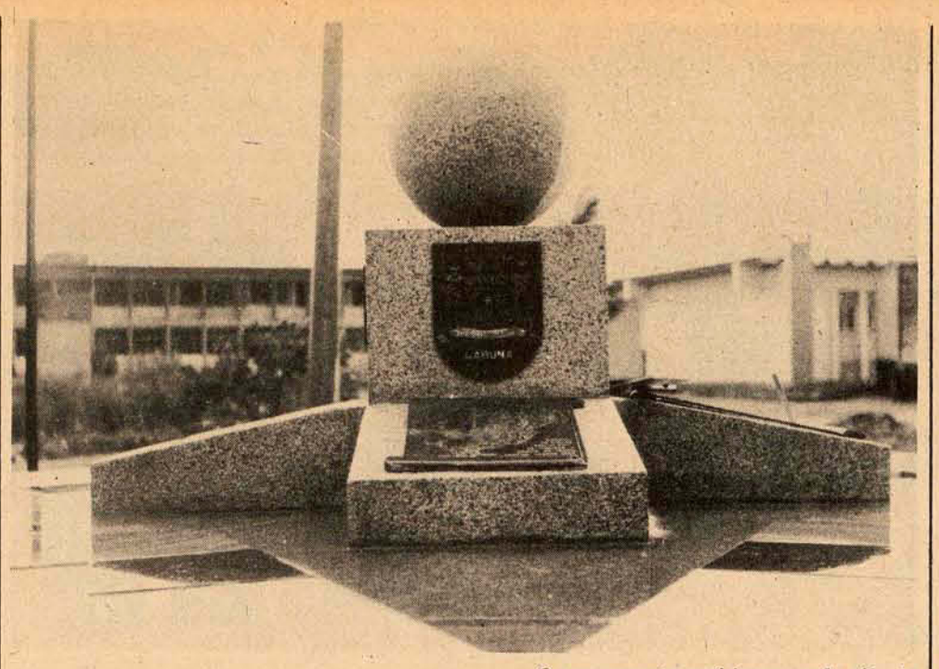

O monumento será inaugurado sábado.

Laguna lembra o Tratado de Tordesilha com um monumento

Laguna – (Sucursal de Tubarão) – Vinte operários estão executando os trabalhos finais de construção do monumento do Tratado de Tordesilhas, cuja inauguração oficial está programada para o próximo sábado.

A inauguração do monumento assinalará passagem do 481o. aniversário da assinatura do tratado, juntamente com o lançamento de um selo comemorativo pela Empresa Brasileira de Correios e Telégrafos.

O projeto, que está sendo construído na Rua Celso Ramos, no centro da cidade, juntamente por onde passava a linha que separava as terras de Portugal com as da Espanha, foi elaborado pelo arquiteto Wolfgang Rau, e possui oito placas contendo os braões dos dois países europeus.

A construção do monumento foi idealizada pelo Lions Clube de Laguna, que contou com a colaboração da Loja Maçônica Fraternidade Lagunense e da Prefeitura Municipal.

A solenidade de inauguração do monumento deverá ser presidida pelo Governador Antônio Carlos Konder Reis e contará com a presença de autoridades federais, estaduais e municipais.

Às 17 horas, a Câmara Municipal fará uma sessão solene para a entrega do título de cidadão honorário de Laguna a Volfgang L. Rau, que, na ocasião, lançará seu livro intitulado "Anita Garibaldi".

Braço do Norte pede ao Governo estradas intermunicipais

O governador Antônio Carlos Konder Reis recebeu ontem, uma comitiva de 25 pessoas, liderada pelo prefeito Lady Fornozza, de Braço do Norte, a qual trouxe vários memoriais reivindicatórios ao chefe do Executivo.

Dentre as solicitações apresentadas destacam-se obras nos setores de energia elétrica e rodoviária. No setor de eletrificação rural, foram apresentados vários pedidos de extensões de rede, beneficiando várias localidades em mais de 50 quilômetros, que atenderão as localidades de Pinheral, Rio Carolina, Rio Café, São José, Rio Amélia, Rio Coruja, Azeiteiro e Rio Pequeno.

Na área de transporte, foi pleiteada a pavimentação do acesso que liga o centro da cidade a rodovia estadual que demanda do município de Grão Pará, numa extensão de 1.800 metros e a drenagem do Rio Santa Augusta, próximo a entrada da cidade.

Além do prefeito, a comitiva estava composta pelos srs. Laércio José Michels, vice-prefeito; vereador Celso Kindermann, presidente da Câmara; ex-prefeito Daniel Bruning, presidente municipal da Arena, deputados João Bittencourt e Milton Carlos de Oliveira, representantes da região na Assembléia Legislativa, bem como membros do Diretório Municipal da agremiação e mais 5 vereadores.

Assistência odontológica tem apoio da Prefeitura

Blumenau(Sucursal) – O abandono do trabalho acumulado em benefício ao início do tratamento nas idades primárias de 6 a 7 anos, com a finalidade de atacar a cárie em suas primeiras manifestações, é o objetivo principal do Plano Incremental de Odontologia Sanitária, lançado pela Secretaria de Saúde e Bem-Estar Social da Prefeitura e atualmente em desenvolvimento na rede municipal de ensino de Blumenau. De acordo com fontes da Secretaria, com o Plano "visa-se obter o máximo de rendimento em termos de unidade de produção em relação a um volume de trabalhos idêntico, num esforço constante e racionalmente orientado".

No Plano Incremental de Odontologia Sanitária, estão sendo atendidos todos os alunos de 6 a 7 anos e, em alguns casos, os de 8 anos. A iniciativa prevê ainda a execução de um trabalho de manutenção no próximo ano, ou seja, um tratamento do incremento carioso às crianças atendidas neste ano. O tratamento evitará que estas crianças, dentro dos próximos 5 anos, tenham quaisquer preocupações dentárias.

Atualmente, a SESBES mantém gabinetes odontológicos, em funcionamento permanente, nas escolas básicas D. Pedro II (Garcia Alto) e Machado de Assis e nosCentro Social do Bairro da Fortaleza, além da Unidade Odontológica Volante, que atua em diferentes pontos do município. Segundo os dados estatísticos da SESBES, o número de pessoas atendidas mensalmente é superior a mil, incluindo os adultos, que diariamente usufruem do gabinete odontológico do Centro Social da Fortaleza para extrações, exames, tratamento e restauração.

Órgãos assistenciais têm ajuda do Governo

Itajaí(Sucursal) – Entidades assistenciais foram beneficiadas com emendas ao orçamento do Governo Federal para 1975. A informação foi prestada pelo deputado federal Abel Ávila dos Santos, em correspondência endereçada ao prefeito Fredericos Olindio de Souza, desta cidade.

Dentre as quais, o Asilo Dom Bosco Cr$ 1.000,00, Associação de Pais e Amigos dsos Excepcionais Cr$ 2.000,00, Associação Cristã Feminina Cr$ 1.000,00, Lar da Juventude de Assistência e Educação Cr$ 2.000,00, obras sociais da paróquia de Itajaí Cr$ 1.000,00.

E finalmente o Sindicato dos Oficiais Marceneiros e Trabalhadores nas Indústrias de Serrarias, Móveis de Madeira com Cr$ 1.000,00. A Sociedade Beneficente Nova Lourdes Cr$ 1.000,00, e Sociedade Sebastião Lucas Cr$ 1.000,00, totalizando desta forma a importância de Cr$ 13.000,00 em Itajaí e em Santa Catarina Cr$ 390.000,00.

Término da ponte sobre rio Chapecó sem data

Chapecó(Sucursal) – Os engenheiros do DNER que viriam fiscalizar as obras da ponte sobre o Rio Chapecó na terça-feira, apenas sobrevoaram a cidade, não conseguindo descer no Aeroporto Municipal em decorrência da pequena visibilidade causada pela serração e mesmo das chuvas finas nos últimos dias. A comitiva do DNER, composta pelo engenheiro José Vitor Rosenfeld, chefe da Divisão de Pontes e Edificações; engenheiro Arnaldo Fainstein, chefe do Setor de Estruturas e o engenheiro José de Ribamar Pereira Catanhede, chefe da Divisão de Engenharia e Controle de Trânsito do DNER iriam realizar a última inspeção da obra, uma vez que a estrutura já está concluída, faltando apenas alguns arremates finais.

Conforme informações do Sr. Thildomiro Ferreira Villaça, engenheiro chefe da Divisão de Planejamento da Sergen S/A, empreiteira da obra, os trabalhos de arremates serão concluídos nos próximos dias. O que está por fazer ainda é o aterro das cabeceiras que é de responsabilidade do DNER.

Com a não consumação da visita dos representantes do DNER, não se tem informações de quando iniciarão as obras das cabeceiras e também não sobre a inauguração e liberação do trânsito.

COMPEL ENGENHARIA S.A.

CGC/MF - 60.829.447/0001

BALANÇO GERAL
ENCERRADO EM 31 DE DEZEMBRO DE 1974

ATIVO			
DISPONÍVEL			
Disponibilidades Imediatas			
Caixa		358.707,80	
Bancos c/Movimento		68.052,74	426.760,54
REALIZÁVEL			
Títulos e Valores Mobiliários			
Títulos Públicos		1.898,77	
Aplicações e Retenções Compulsórias			
Depósitos e Cauções		235.035,61	
Outros Débitos			
Capital Subscrito a Realizar	145.200,00		
Débitos de Sócios ou Acionistas	52.000,00		
Adiantamentos à Terceiros	1.550,00		
Débitos Diversos	87,75	198.837,75	435.772,13
IMOBILIZADO			
Imobilizações Técnicas			
Máquinas e Equipamentos	89.281,17		
Veículos	123.603,52		
Móveis, Utensílios e Instalações	26.106,60		
Marcas e Patentes	590,00	239.581,29	
Imobilizações Técnicas – Correção Monetária			
Máquinas e Equipamentos		12.563,29	
Imobilizações Financeiras			
Aplicações de Incentivos Fiscais		5.691,00	257.835,58
RESULTADO PENDENTE			
Prejuízos Acumulados			15.145,34
CONTAS DE COMPENSAÇÃO			
Valores de Terceiros			
Caução da Diretoria			3.000,00
TOTAL GERAL			1.138.513,59

PASSIVO			
EXIGÍVEL			
Fornecedores			
Fornecedores de Materiais		89.544,92	
Tributos e Contribuições Sociais			
Tributos na Fonte a Recolher	1.233,80		
Contribuições Sociais a Recolher	2.888,63	4.122,43	
Créditos de Financiamentos			
Outros Créditos		80.743,50	
Outros Créditos			
Créditos de Sócios ou Acionistas		6.098,87	180.509,72
NÃO EXIGÍVEL			
Capital			
Capital Subscrito		750.000,00	
Reservas			
Reservas Legais	3.630,20		
Reservas Estatutárias	68.973,79		
Outras Reservas	54.090,30		
Correção Monetária do Imobilizado	51.602,31	178.296,60	
Depreciações Acumuladas			
Máquinas e Equipamentos	8.928,11		
Veículos	12.360,35		
Móveis, Utensílios e Instalações	2.610,66		
Outras Imobilizações	2.808,15	26.707,27	955.003,87
CONTAS DE COMPENSAÇÃO			
Valores de Terceiros			
Ações Caucionadas			3.000,00
TOTAL GERAL			1.138.513,59

O PRESENTE BALANÇO GERAL E RESPECTIVA DEMONSTRAÇÃO DA CONTA LUCROS E PERDAS ACHAM-SE TRANSCRITOS NO DIÁRIO No. 05, FOLHAS 176 e 177, REGISTRADO SOB No. 037588. O ATIVO E O PASSIVO IMPORTAM EM: HUM MILHÃO, CENTO E TRINTA E OITO MIL, QUINHENTOS E TREZE CRUZEIROS E CINQUENTA E NOVE CENTAVOS.

DEMONSTRAÇÃO DE RESULTADO EM 31 DE DEZEMBRO DE 1974

RECEITA OPERACIONAL BRUTA		Cr$ 1.120.591,21
CUSTOS OPERACIONAIS		Cr$ 393.517,97
LUCRO BRUTO		Cr$ 727.073,24
DESPESAS GERAIS		
Despesas Administrativas	Cr$ 222.056,78	
Despesas Financeiras	Cr$ 378,48	
Despesas Tributárias	Cr$ 25.035,42	
Depreciações e Amortizações	Cr$ 23.899,12	271.369,80
LUCRO OPERACIONAL		Cr$ 455.703,44
RECEITAS NÃO OPERACIONAIS		Cr$ 798,64
LUCRO LÍQUIDO ANTES DO IMPOSTO SOBRE A RENDA		Cr$ 456.502,08
LUCRO LÍQUIDO DO EXERCÍCIO		Cr$ 456.502,08
RESERVAS CONSTITUÍDAS		
Reserva para Manutenção do Capital de Giro		Cr$ 54.090,30
LUCRO DO EXERCÍCIO A APROPRIAR		Cr$ 402.411,78
PREJUÍZOS DE EXERCÍCIOS ANTERIORES		Cr$ 417.557,12
PREJUÍZO A AMORTIZAR NO PRÓXIMO EXERCÍCIO		Cr$ 15.145,34

Florianópolis (SC), 31 de dezembro de 1974

AFFONSO JOSÉ IANNONE
Diretor Presidente
CPF/MF – 002294238

JAYME ANTUNES TEIXEIRA
Diretor Técnico
CPF/MF – 008728659

FLÁVIO FLORES ZIPPEL
Téc. em Contabilidade
Reg. CRCSC – sob no. 2535
CPF/MF – 131514289

PARECER DO CONSELHO FISCAL

Os abaixo assinados, membros do Conselho Fiscal da COMPEL ENGENHARIA SOCIEDADE ANÔNIMA, tendo examinado a escrituração, Balanço e demais atos da Diretoria, relativos ao exercício de 1974, e achando tudo em perfeita ordem, são de parecer que os mesmos sejam APROVADOS pela Assembléia Geral Ordinária dos Senhores Acionistas.

Florianópolis, 31 de maio de 1975

WALTOIR MENEGOTTO ADÃO DA SILVA MÉRCIO JOSÉ FIGUEREDO

TAINHA DE FORNO!
(com música ao vivo)

No Restaurante CORUJÃO LAGOA.
Todos os sábados na Lagoa da Conceição.

Acervo: Biblioteca Pública SC - Hemeroteca Digital Catarinense

Operário morre soterrado quando cavava um poço

Os setores policiais de Florianópolis, registraram duas mortes ontem, sendo que a primeira ocorreu em Ponta das Canas, quando o operário Valter Teodoro Dias, ficou soterrado no fundo de um poço d'água. A outra morte atingiu a José Albino dos Santos, que estava internado no Hospital de Caridade, depois de ter sido atropelado por um automóvel na localidade de Aririú, município de Palhoça.

OPERÁRIO SOTERRADO

Valter Teodoro Dias, saiu ontem bem cedo de sua residência em Santo Antônio de Lisboa, para mais um dia de trabalho numa residência de Ponta das Canas, onde faria escavações num terreno para a perfuração de um poço d'água. Às 9 horas, o operário iniciou o trabalho e por volta de 11 horas o poço já apresentava uma profundidade de 6 metros e Valter Teodoro Dias continuava procurando uma vertente e o barro recolhido era retirado através de um balde amarrado por uma corda que era puxado por Valmir Ramos dos Santos, o ajudante que ficava em terra firme.

Em certo momento, a parede do poço começou a ceder bem devagar, o que não chegou a impressionar a Valter Teodoro, segundo afirmou seu companheiro de trabalho. Continuando o seu trabalho, o operário morreu um pouco mais tarde, quando uma carga enorme de barro caiu sobre ele, sendo que suas mãos ainda ficaram por fora do aterro, o que deu prá notar uns poucos minutos que ele teve de vida.

RESGATE

As primeiras tentativas de resgate foram feitas por pessoas residentes no local mas que não tiveram nenhum resultado concreto. Foi então chamado a Ponta das Canas, uma guarnição do Corpo de Bombeiros, que seguiu para a localidade sob o comando do sargento Lázaro e mais cinco soldados. Os policiais tentaram por mais de duas hors – das 16 às 18 horas – retirar o corpo de Valter Teodoro Dias, o que foi inútil, pois a medida que era retirado o barro caído das paredes laterais do poço, o buraco era imediatamente preenchido por nova camada. Depois que dois soldados – Osni e Severino – quase morriam também soterrados o Corpo de Bombeiros se retirou e solicitou à Delegacia de Segurança Pessoal que providenciasse uma máquina escavadeira com a Prefeitura Municipal da Capital.

O veículo foi então deslocado a Ponta das Canas e até alta noite trabalhou na remoção do corpo do operário que depois de resgatado, foi levado ao Instituto de Identificação para necrópsia.

OUTRO MORTO

O outro morto, foi José Albino dos Santos, que estava desde terça-feira recolhido ao Hospital de Caridade, depois de ter sido atropelado pelo Volks de chapas ST-02-88, de Santo Amaro da Imperatriz. O automóvel que era dirigido por Waldemar de Oliveira, colheu a vítima na localidade de Aririú, transportando-a logo em seguida para aquele nosocômio onde ficou internada por 24 horas, vindo a falecer ontem, tendo em vista a gravidade dos ferimentos recebidos.

Diretora mandou eletrificar a cerca de arame da escola

A diretora da Escola Estadual de Vila Matias, situada a 19 quilômetros da cidade mineira de Governador Valadares, reconheceu sua responsabilidade pela eletrificação de uma cerca de arame farpado em torno do estabelecimento, que matou na última sexta-feira com uma descarga de 110 volts uma criança de 6 anos que a tocou, inocentemente, com os sapatos molhados. A informação foi prestada ontem pelo Secretário da Educação de Minas Gerais, professor José Fernandes Filho, após receber por telefone o relatório da Comissão de Inquérito constituída na última segunda-feira para apurar os fatos e as responsabilidades. Adiantou o titular da Educação que a diretora Ilda Nascimento e um professor que teria executado a tarefa de eletrificar a cerca já foram afastados e estão respondendo a inquéritos administrativo e policial.

Em declarações prestadas ontem à Imprensa em Belo Horizonte, o Secretário José Fernandes Filho esclareceu que espera para hoje a conclusão do inquérito com o retorno da comissão à capital mineiraAdmitiu que a professora e todos os demais implicados terão amplas possibilidades de defesa, mas prometeu que "os culpados serão exemplarmente castigados".

RAIO MATA

Uma menina de 9 anos, que não chegou a receber o aviso de sua mãe para que esperasse na escola o fim de uma tempestade, foi morta ontem por um raio em Pompano Beach, na Flórida, quando retornava a sua casa. Uma vizinha da Sra. William Forester declarou que o telefone sempre dava sinal de ocupado durante as várias tentativas que fez para comunicar a filha Stephanie que esperasse para voltar à casa após terminar a tempestade.

A menina foi atingida quando se encontrava a apenas uma quadra da escola e um operário da Companhia telefônica tentou em vão reanimá-la.

Polícia descobre identidade de traficante internacional

O estabelecimento da verdadeira identidade do argentino preso há cerca de 10 dias em Salvador, sob a suspeita de ser contato de uma rede internacional de traficantes, que o enviara à Bahia para sondar o mercado, foi considerado ontem por seu advogado - sr. Antônio Carlos Onofre, o primeiro passo na elucidação do mistério que cerca seu constituinte. Segundo o advogado, o nome do argentino de tríplice identidade é Antonino Soares Carvalho.

A verdadeira identidade de "Nino" - era como ele vinha sendo chamado, foi conseguida através de prova datiloscópica da polícia argentina. O episódio da prisão do argentino, chegou a envolver o consulado daquele país em Salvador, pois junto com ele foi presa a sra. Stela Noemi Hartifiel Di Sauze, mulher do Presidente do Jóquei Clube de Buenos Aires e grande criador de cavalos de raça.

INTERPOL EM AÇÃO

A sra. Stela Hartifiel retornou há cinco dias a Buenos Aires, depois que ficou constatado que não tinha nenhuma ligação com as atividades de Antonino Soares Carvalho, havendo apenas relações afetivas entre os dois. As revelações feitas até o momento por "Nino" na polícia federal, referem-se a um assalto à mão armada na Itália onde cumpriu determinada pena, e uma detenção para averiguações no Chile.

A Secretaria de Segurança Pública, informou que a Interpol está encontrando grandes dificuldades em estabelecer as verdadeiras ligações de "Nino" com os grupos de traficantes europeus, diante da organização que eles apresentam.

O argentino de 46 anos, que entrou clandestinamente no Brasil procedente de Madri há dois meses, utilizou na Bahia os nomes de Dr. Hartfiel, Aristobulo Belotto e Antonino Enrique Soares.

Diante da negativa em que se mantem o argentino e à falta de provas existentes a Secretaria de Segurança informou que deverá ser decretada em último caso a sua prisão administrativa, colocando-o à disposição do ministério da Justiça para a consequente expulsão do país.

A prisão do argentino foi feita a partir da presença, em Salvador, do policial fluminense Daniel Durão de Barros, que aqui viera escoltando Roberio Cezar Pitanga, um viciado preso em São Pedro de Aldeia (RJ), e montou um esquema para estorquir dinheiro de viciados baianos, tentando para isto aliciar policiais locais. Daniel Durão que dizia ter cocaína, foi procurado por diversos viciados, e com a denúncia feita pelos policiais que ele tentara aliciar, prenderam-se inúmeras pessoas, chegando-se daí ao argentino.

Ladrão roubava vizinho no hotel. Foi denunciado

A Delegacia de Furtos de Florianópolis, prendeu ontem em flagrante a Wilson Joel da Silveira, 30 anos, de profissão cozinheiro, quando estava roubando no Hotel Felipe, sito à Rua João Pinto, nesta Capital. O ladrão, natural de Brusque chegou no início desta semana a Florianópolis e hospedou-se no referido estabelecimento de onde pouco saía, quase sempre ficando no seu quarto, ou então "conhecendo" o interior da casa.

Mostrando suspeitas em suas atitudes, a direção do hotel passou a vigiar Wilson José da Silveira, que foi visto entrando num quarto de outro hóspede. Um telefonema, movimentou os agentes da Delegacia de Furtos, e quando chegaram ao local encontraram o brusquense de "malas prontas", deixando o quarto do seu vizinho. No interior da mala foi encontrado uma série de objetos que o larápio havia tomado indevidamente do outro aposento. Enquanto a mercadoria voltou para o legítimo dono, o ladrão foi levado para o xadrez daquela especializada para interrogatório.

Traficante foi preso em Itajaí com muita "erva"

Itajaí(Sucursal) – Ao realizar mais uma vistoria na cidade, agentes da Delegacia da Comarca de Itajaí, prenderam ontem na Praça do Gonzaga, a Paulo Germano Cardoso, 25 anos, natural de Florianópolis, que portava certa quantidade de maconha. Transportado para a delegacia, o flagrado confessou ter adquirido a "erva" de um desconhecido que se dizia residente em Foz do Iguaçu, no Paraná.

Com o andamento de seu depoimento, a polícia notou passagens estranhas vinculadas por Paulo Germano Cardoso, e o recolheu à cadeia, pois tudo leva a crer que o mesmo é um "grande passador" do produto e com grande vivência entre os viciados desta cidade.

Dops gaúcho leva menor para ser interrogado

A suspeita dos pais de Ciro Itamar Eick, de 17 anos, de que o menor fora sequestrado no Hospital de Pronto Socorro, em Porto Alegre, foi eliminada, no final da tarde de ontem, com nota oficial da Secretaria de Segurança Pública, esclarecendo que o jovem foi retirado do hospital para ser ouvido no Dops gaúcho e, depois, encaminhado ao juiz da Comarca de Barra do Ribeiro.

Seu pai denunciou o desaparecimento, há dois dias, do filho, misteriosamente retirado pela porta dos fundos do hospital, onde estava internado há 10 dias, ferido à bala no peito, num tiroteio em que matou o inspetor de polícia Valdino de Oliveira. Ameaças de policiais, inclusive do inspetor Sergio de Oliveira, filho da vítima, de que iriam eliminar seu filho por vingança, levaram o pai a denunciar o fato à imprensa.

A Secretaria de Segurança distribuiu nota oficial, esclarecendo que o menor, sob custódia policial durante seu internamento, recebera alta, sendo, por isso, conduzido por policiais do Dops para aquela repartição, onde prestou depoimento do roubo de armas e munições que praticara no município de Barra do Ribeiro. Informa também a nota oficial que, depois de interrogado, o jovem Ciro Eick foi conduzido para Barra do Ribeiro, e entregue ao juiz daquela Comarca por ser menor de idade.

Caminhão atropela escolares na calçada, mata 2 e fere 3

Para desviar o caminhão-tanque que dirigia de um Chevette, que lhe cortara à frente, os motoristas Tamarino da Silveira Peixoto foi obrigado a subir na calçada, atropelando cinco crianças, causando a morte instantânea de duas e ferindo outras três com gravidade, uma das quais teve uma perna amputada. O acidente ocorreu por volta das 8 horas de ontem na pacata localidade de Bela Vista, no município gaúcho de Três Passos, distante 614 quilômetros de Porto Alegre.

AS VÍTIMAS

No local do acidente morreram as irmãs Leni, de 7 anos, e Eloir Wolrtz, de 8 anos. Os feridos foram os primos Humberto e Aide Wolrtz e mais uma colega de aula, Sônia Perfiz, de 7 anos. Todos os três sobreviventes foram internados no Hospital São José, de Três Passos, e Sônia teve que ser submetida a uma cirurgia para amputação da perna esquerda.

EM PORTO ALEGRE

Na capital gaúcha, Adelino de Oliveira Porto, de 72 anos, foi atropelado por um caminhão do Exército, de placas EB-2110, quando atravessava a Avenida Bento Gonçalves, vindo a morrer em consequência dos ferimentos recebidos. O acidente ocorreu às 9h30m de ontem e a área foi isolada para o levantamento técnico pelas polícias do Exército e Civil. Outras três vítimas de atropelamentos registrados em Porto Alegre, foram atendidas no hospital de Pronto Socorro, onde permanecem internadas.

Avião se acidenta e mata 2 contrabandistas na Georgia

Dois contrabandistas mortos carbonizados entre a fuselagem de um avião "B-25", que ficou totalmente destruído, e a perda de parte de uma tonelada de maconha, que estava sendo contrabandeada, foi o saldo da colisão do aparelho com uma montanha na madrugada de ontem nas proximidades de Dawsonville, na Georgia. As vítimas ainda não foram identificadas por não portarem documentos, segundo informou a polícia local, acrescentando que esta foi a quinta aeronave a se acidentar nos últimos dez meses em atividades relacionadas com contrabando de drogas para o Sudeste do País. O aparelho era remanescente da segunda guerra mundial e transportava somente maconha para um local ainda ignorado pelas autoridades americanas.

Falando sobre as atividades dos contrabandistas, o Sub-Secretário do Tesouro dos EUA, Sr. David McDonald, afirmou que os contrabandistas de drogas estão utilizando aviões com maior frequência para o "trabalho". Isso, continuou, começou a acontecer após ter o Tesouro Federal, através do Serviço de Repressão às Drogas, utilizado sensores eletrônicos para evitar o contrabando por via terrestre.

AVIÃO PROCURADO

Para as autoridades de Georgia, o avião ontem acidentado estava sendo procurado pela polícia não porque transportava maconha - fato desconhecido da polícia até o acidente -, mas porque ostentava insignias militares e usar tinta de camuflagem. Um funcionário do Departamento Federal de Narcóticos revelou ontem em Miami que grande parte da "erva" foi localizada num raio de mil quilômetros do ponto do acidente. O "produto" estava acondicionado em 50 sacos plásticos de 20 quilos e somente alguns não foram descobertos, acreditando-se que tenham sido queimados com o aparelho. Aparentemente, prevendo o acidente, o piloto e seu companheiro tentaram lançar toda a carga ao pressentirem problemas mecânicos com o aparelho. Mas não conseguiram jogar toda a carga fora, nem fazer com que o aparelho subisse mais e evitasse o choque com a montanha.

JATO APREENDIDO

Um luxuoso avião a jato, avaliado em um milhão de dólares e supostamente utilizado para contrabando de armas para a Costa Rica, sob a responsabilidade do financista fugitivo Robert Vasco, foi apreendido ontem pelo Governo dos Estados Unidos, em San Antônio, no Texas. O juiz distrital Adrian Spears determinou a apreensão, alegando que ficou comprovado que o aparelho "fora usado para exportar armas e munições de guerra do território norte-americano para a Costa Rica".

SÓ PARA AQUELES QUE SABEM APRECIAR UMA OBRA DE ARTE

No interior da mais avançada indústria relojoeira da atualidade, vive a tradicional artesania suiça.
Há quem sabe resguardá-la.
Há quem sabe reconhecê-la.
Universal Geneve.
Se o escolhe, não esqueça de incluí-lo em seu testamento.

UNIVERSAL GENEVE
OBRAS DE ARTE PARA MEDIR O TEMPO

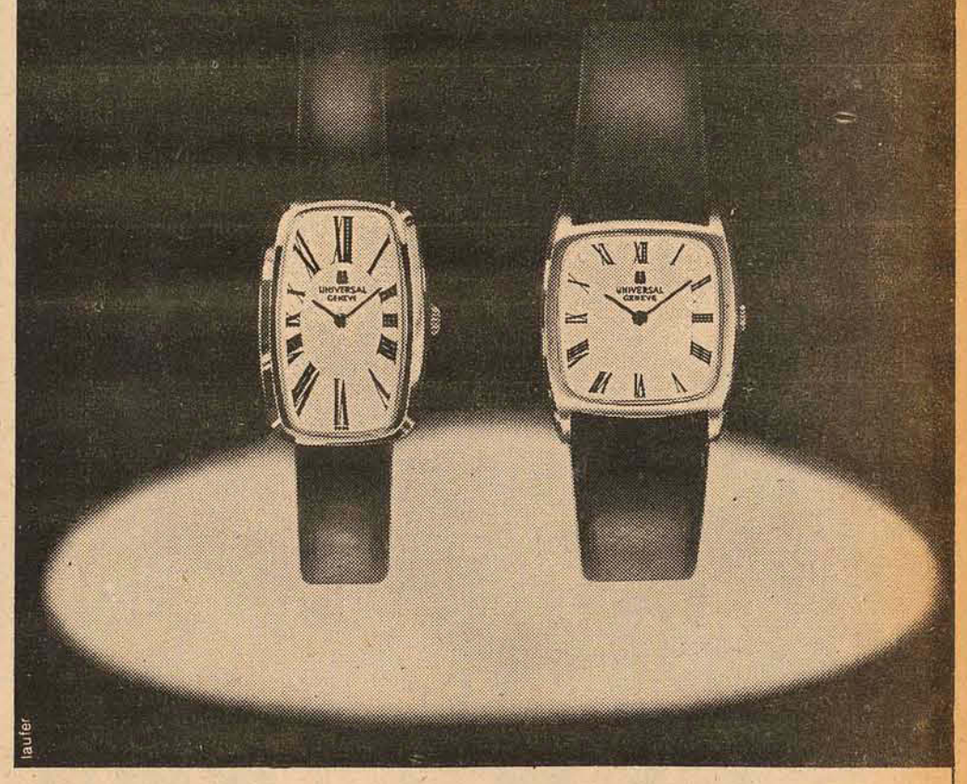

Iaufer

Viajantes e Turistas hospedam-se no HOTEL VALERIM.

– Vejam as principais razões:
– Hotel totalmente novo, todo acarpetado, móveis estilo colonial, c/telefone nos apartamentos.
– Local aprazível com vista maravilhosa para cidade, onde se respira ar puro, ótimo café matinal.
– Amplo estacionamento e garagem coberta.
– Boa categoria c/ preço popular.
– PANORÂMICO HOTEL VALERIM

– Localizado à Av. Ivo Silveira, 501 - Coqueiros
– Fones – 44-2160 – Florianópolis.

A. GONZAGA S.A.
ENGENHARIA E INCORPORAÇÕES IMOBILIÁRIAS

Comunica a seus clientes, fornecedores e ao público em geral que está atendendo pelos novos telefones:

22-3795 * 22-3245 * 22-3156 * 22-3934

Todos os sábados no Restaurante "CORUJÃO CENTER"
"FEIJOADA COM SAMBÃO"
End: Avenida Beira Mar Norte

Acervo: Biblioteca Pública SC - Hemeroteca Digital Catarinense

Cinema

Darci Costa

OS INDISCRETOS PINGOS DE CHUVA(Un Amour de Pluie) Filme francês, de linha situada entre o poético e romântico; narra a história de Elisabeth, uma mulher jovem que chega a uma estação de águas, acompanhada de sua filha Cecile, de 15 anos. Mãe e filha encontram interesses românticos. O filme foi dirigido pelo atoe Jean Claude Brialy, elemento de destaque da época da novelle vague; à frente do elenco está Romy Schneider, seguida de Nino Castelnuovo, Suzanne Flon. Eastmancolor. Censura 14 anos. São José 3 - 7,45 - 9,45 horas

A DUPLA EXPLOSIVA(Watch Out We're Mad) de Marcelo Fondato, com Terence Hill e Bud Spencer. Technicolor - 10 anos. Ritz 5 - 7,45 - 9,45 horas

O PRIMEIRO CÍRCULO(The First Circle) Filme polonês, dirigido por Alexander Ford, baseado no livro de Aleksander Solzhenitsyn, explorando os muitos anos que o escritor viveu como prisioneiro político nos campos de trabalho de Stalin. Um filme que se preocupa especialmente em estudar o tema homem/liberdade. Um elenco polonês também está na produção; os nomes que encabeçam o elenco: Gunter Malzacher, Elzbieta Czyzewska, Peter Steen. Eastmancolor. Censura 18 anos. Coral 3 - 8 - 10 horas

LUZES DA CIDADE, de Charles Chaplin

O ANJO AZUL, de Josef von Sternberg, com Marlene Dietrich. Censura 18 anos. Roxy 2 e 8 horas

ALELUIA –TRINITY VOLTOU, com George Hilton. E astmancolor. Censura 14 anos. Jalisco 8 horas

A CIDADE DOS GIGANTES, com Tommy Kirk

A DAMA ESCARLATE, com Robert Hossein, Monica Vitti. Censura 18 anos. Glória 8 horas

O BANDO J & S. - com Tomas Millian e Susan George. Censura 18 anos. Rajá 8 horas

CASA DAS CORTINAS

Confecção e instalação de cortinas para escritórios, residências, repartições públicas e comerciais.
(Solicite orçamento sem compromisso)
Rua Santos Saraiva, 1.117 – Tel. 6673 – Estreito – Florianópolis – SC..

Horóscopo

Omar Cardoso

ÁRIES - Dia em que terá muito sucesso ao tratar com autoridades civis e na solução de seus problemas profissionais, financeiros e pessoais. Fará poucas amizades, mas será bem sucedido. Êxito religioso, no amor e viagens.

TOURO - Excelente aspecto astral para iniciar negócios e empreendimentos de vulto e para tratar de questões jurídicas que estão em pendência. Positivo às viagens, à vida religiosa e ao amor. Boas notícias.

GÊMEOS - Dia em que deverá dar o melhor de si para obter a promoção pessoal, de que está necessitando, para elevar seu crédito e para solucionar seus mais difíceis problemas. Melhora da saúde, mas nem por isso deve descuidar.

CÂNCER - Dia pouco propício para tratar de assuntos jurídicos e financeiros, e para impor novas idéias em seu campo profissional. Outrossim, tudo que se diz ser novo (negócios, empresas, etc.) deve ser posto de lado.

LEÃO - É um dia bem favorável às viagens e aos assuntos relacionados com o seu lar. Mas, quanto aos negócios, deverá deixar uma ocasião mais promissora. Aguarde, novas e propícias amizades.

VIRGEM - Neste dia, que lhe será de todo promissor, haverá muita produção profissional e muita facilidade para arranjar empréstimos de dinheiro para solucionar suas dificuldades financeiras. Excelente ao amor e às viagens.

LIBRA - Excelente aspecto astral às experiências psíquicas e ao aumento e à evolução de sua inteligência e conhecimentos. A saúde será bastante boa o que lhe dará maiores condições de sucesso geral. Paz íntima e amorosa.

ESCORPIÃO - Deverá tomar muito cuidado ao dirigir veículos automotores em estradas, ao entrar em contato com máquinas, fogo e eletricidade e com tudo que possa lhe prejudicar fisicamente. Êxito em assuntos ocultos.

SAGITÁRIO - Não é um dia bem indicado às coisas novas, mas que lhe promete muito sucesso nos assuntos iniciados anteriormente. É uma boa fase para tratar de seu casamento e das questões concernentes ao seu coração.

CAPRICÓRNIO - O dia é indicador de êxito emquestão financeira e em tudo que está relacionado com o seu progresso de um modo geral. Pode solicitar a colaboração alheia, que será prontamente atendido. Êxito amoroso e boa saúde.

AQUÁRIO - Dia em que lhe será favorável, até mesmo nos negócios mais arriscados e no setor profissional. Mas, contudo, não se deixe influenciar como é de costume, pelas coisas irreais. Vida familiar e amorosa tranquila.

PEIXES - É um dia em que poderá ganhar bom dinheiro através de transações imobiliárias, no comércio de adubos e produtos para a lavoura e para a agropecuária. Contudo, evite atritos no lar e no trabalho. Bom ás viagens.

SERVIÇO SOCIAL DO COMÉRCIO
DEPARTAMENTO REGIONAL
Florianópolis-SC

EDITAL
BOLSAS DE ESTAGIO

O SERVIÇO SOCIAL DO COMÉRCIO, colaborando com o Plano Governamental de Desenvolvimento de Recursos Humanos, e coerente com seus objetivos de promoção do comerciário e sua familia, oferece "Bolsas de Estágio" – para universitários carentes de recursos, com créditos a partir da 3a. fase dos cursos seriados de: BIBLIOTECONOMIA E ADMINISTRAÇÃO. Poderão se candidatar, universitários não comerciários, seu aproveitamento dependerá do não preenchimento das vagas pelos candidatos preferenciais.

Informações no Departamento Regional do SESC – à Rua Felipe Schmidt, 117 diariamente das 12,00 às 18,30 horas.

Florianópolis, maio de 1975.
CHARLES EDGAR MORITZ
Presidente do Conselho Reg. do SESC

Sérgio da Costa Ramos

Enriqueça a Legislatura

Em pouco tempo era o mais fervoroso adepto das gravatas largas, generosos lençóis capazes de ornamentar-lhe o peito e de assumir, sem prejuízo, outros encargos afora os estéticos. Com elas, poderia aparecer bem perante o eleitorado, principalmente o feminino, a cujos suspiros aspirava, suspirando. Concedia-se o magnetismo de John Kennedy e a elegência de Pierre Elliot Trudeau. E quanto às gravatas, se regalias mais nobres e sublimes do que se prestarem para enxugar as lágrimas de uma bela mulher não lhe fossem deferidas, ficaria contente em dá-las de presente aos eleitores, ou em usá-las como lenço, guardanapo ou cachecol.

Munido do maior estoque de gravatas que há de ter povoado o guarda-roupa de um homem civilizado, já podia começar a pensar na plataforma. Funcionário público, com talento e vocação para não ser mais que amanuense, era chefe de seção. Todos lhe deviam pequenos favores, que gostava de relembrar, recheando-os com ditos acacianos, de objeto bem definido: obter o voto como contraprestação.

Era, de certa forma, um Narciso sem autocrítica, mantendo com o espelho diálogos delirantes, e ensaiando um vasto repertório de poses e frases, próprias para cada opinião, fosse um feérico comício, uma elegante reunião mundana, ou a democracia de um **"café"** de esquina.

Usava com espartana regularidade ternos transpassados, irrepreensivelmente talhados em sua frívola figura, sustentada por resplandescentes sapatos bicofino. Passar as próprias calças era um ofício que não delegava às mãos incompetentes de qualquer empregada. Passava-as ele mesmo, comandando uma sofisticada operação que controlava cientificamente a temperatura do ferro, fazendo-o trafegar agilmente sobre o tecido, até culminar com o teste dos vincos, lâminas afiadas capazes de amedrontar malandro de gafieira.

Pentear os cabelos era outra faina igualmente demorada. Mas o resultado sempre o deixava orgulhoso da própria estampa. Tratado à base de **"Gumex"**, o cabelo aderia docilmente à calota craniana e nem mesmo um enfesado vento sul poderia desmanchar as sólidas fundações de seu monumento capilar. Reservava uma boa porção do unguento para cimentar o frondoso topete, penúltimo ato de sua complicada **Toillete.** Porque o último, sem o qual a obra não se completava, consistia numa operação ultra-secreta, destinada a garantir perante os eleitores um sorriso sem medo. No final de um comício, ao frenético assédio das eleitoras, a dentadura não deveria atraiçoá-lo, despencando-se inopinadamente do céu da boca. Por isso, não saía tranquilo enquanto o fixado "Corega" não cumprisse o seu honrado dever. "O Dentadura", como era conhecido entre os desafetos e subalternos mais atrevidos, tinha planos de eleger-se deputado estadual, mas repeliu, indignado, o slogan que uma comissão de funcionários da repartição criara especialmente para sua campanha: "Enriqueça a Legislatura, elegendo **"Dentadura"**. À sua revelia, o **slogan** não só prosperou, como ganhou corruptelas: "Na próxima Legislatura, enriqueça o **"Dentadura"**.

Mas a despeito de suas cautelas pessoais, e da campanha exaustiva, os cabos eleitorais falharam, apesar de devidamente engravatados. O comitê feminino abandonou-o miseravelmente, depois que um adversário da mesma região denunciou o seu adereço bucal, desafiando-o para um debate na TV, sem a competente assessoria de "Corega".

Pior que perder as eleições, foi perder o emprego, por abandono de serviço. O estatuto, como a vida, foi inclemente com "Dentadura". Mas os meses passaram e já refeito dos reveses mais cruéis, recupera atualmente o antigo prestígio todos os dias na esquina de Trajano com Conselheiro Mafra. Como nos velhos tempos, discursa com entusiasmo e desembaraço. Com a adoção do voto distrital, espera garantir sua eleição só com os sufrágios dos desocupados que trafegam pelo Largo da Alfândega. Ali é zona dele.

Enquanto o **rapa** não chega, vende largas gravatas, ajeita o frondoso topete e sorri sem medo.

Em 78, se Deus quiser, **Dentadura** abocanha a Legislatura.

XX FENIT

DE 9 A 15 DE JUNHO DE 1975 - PARQUE ANHEMBI-SÃO PAULO

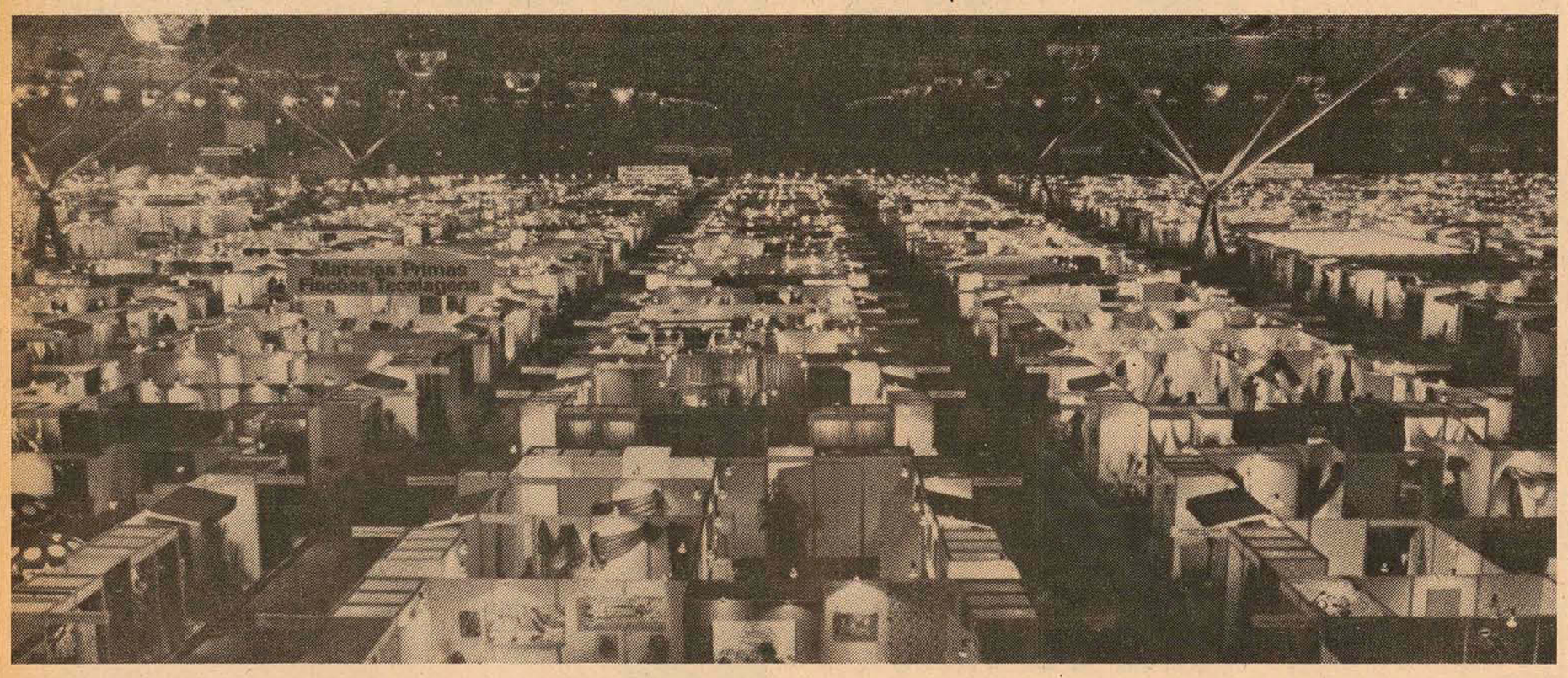

A XX Fenit reuniu para você o maior mercado têxtil da América Latina. Faltar significa perder excelentes negócios.

A XX FENIT vai se realizar no maior centro de comercialização têxtil da América Latina: São Paulo.
E no maior Parque de Exposições do Continente: Parque Anhembi.
De 9 a 15 de junho de 75, no Parque Anhembi - São Paulo, participe do maior encontro entre a oferta e a procura do mercado têxtil da América Latina.
Tecidos, moda masculina e feminina, acessórios e as melhores oportunidades de negócios do ramo estarão reunidos na XX FENIT.

Aproveite para trocar idéias, fazer acordos, obter representação e entrar em negociações.
Visite a XX FENIT. É um negócio que você não deve perder.

XX FENIT
FEIRA NACIONAL DA INDÚSTRIA TÊXTIL
DE 9 A 15 DE JUNHO - PARQUE ANHEMBI - SÃO PAULO - BRASIL

Acervo: Biblioteca Pública SC - Hemeroteca Digital Catarinense

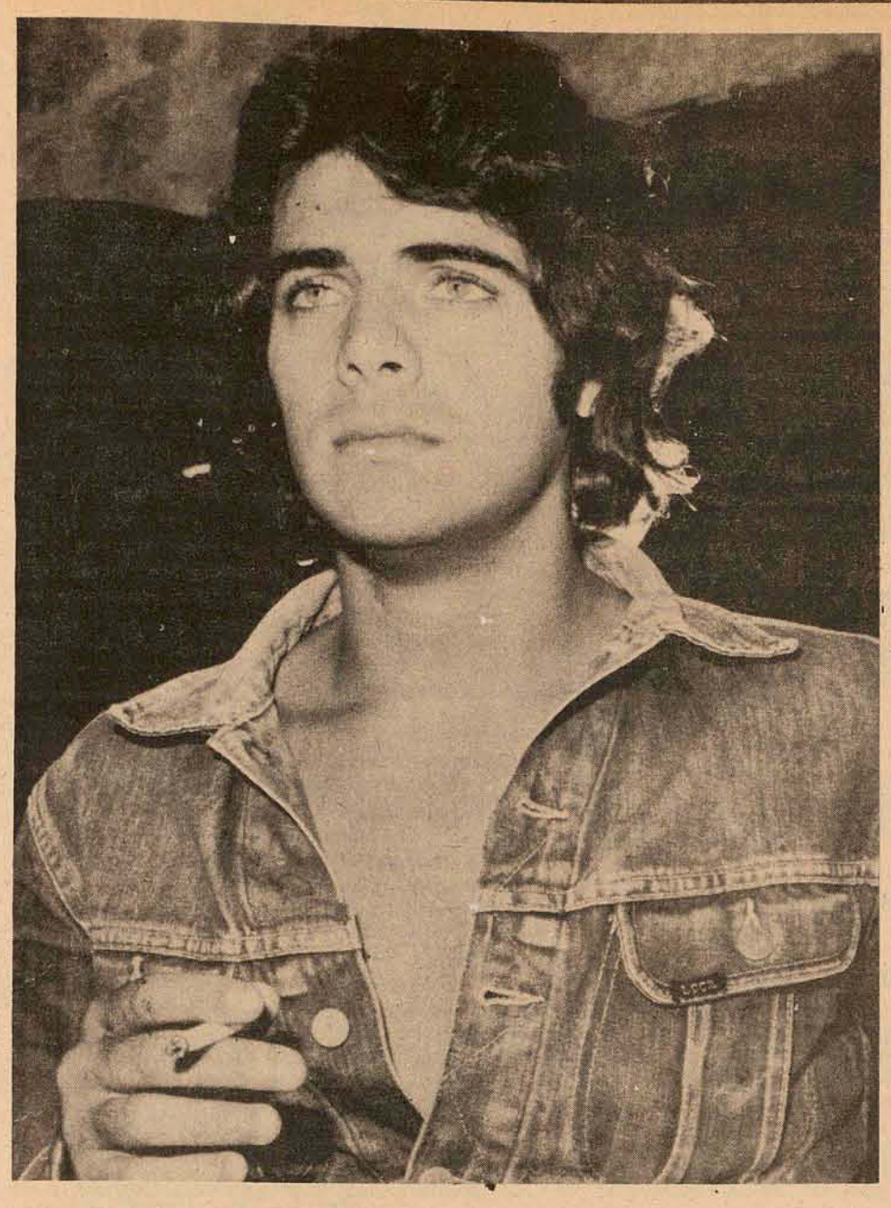

Mário Gomes, o Beto da telenovela Gabriela

Zury Machado

O ato civil do casamento de Ângela Ganzo Araújo e o médico Lauro Schmidt, está marcado para o dia 14 próximo, às 20 horas na residência de seus pais, Sr. e Sra. Dr. Djalma Araújo, à rua Almirante Lamego 76.

–X–

Acabo de ser informado que está em fa se de acabamento o edifício Toulouse-Lautrec, construído na Avenida Trompowski, mais uma das grandes realizações da Empresa Emedaux.

–X–

O ator Mário Gomes, um garotão de 23 anos que com muito sucesso é o Beto na telenovela Gabriela, será o apresentador das lindas debutantes do Criciúma Clube. A noite de gala dos 15 anos de fundação daquela sociedade, será dia 2 de agosto.

–X–

O médico João Baptista Bonnassis Júnior diretor do Hospital Nereu Ramos, em sua viagem a São Paulo esteve em contato com médicos especialistas em doenças transmissíveis. Em seu regresso o Dr. Baptista deverá reunir médicos de sua equipe para ampliar o sistema de atendimento e melhor conforto aos pacientes daquele hospital, que dirige.

–X–

Cumprimentamos os Pereira e Oliveira, pela nova loja que inauguraram no térreo do majestoso Edifício Apolo. Assim sendo a capital está de parabéns por mais esta iniciativa da conceituada firma Pereira Oliveira.

–X–

O diretor da Carteira de Crédito Rural do Banco do Estado de Santa Catarina, Dr. Victor K. Reis, viajou para Curitibanos onde vai atender na parte financiamento rural, para as realizações de Feiras e Exposição Rurais, em nosso Estado.

–X–

A Empresa Emedaux acaba de assinar contrato com o Grupo Atlântica Boavista de Seguros, tendo objetivo de implantar o Seguro Poupança, um serviço pioneiro no ramo incorporação no Estado.

–X–

Casamento – Do casal Máximo Fioreze e Sra. Olindina Rozar Philippi, estou recebendo convite para o casamento de seus filhos Salete e José Antônio. A cerimônia para o dia 12 próximo, será na Igreja de Nossa Senhora Medianeira, em Medianeira Paraná. A recepção aos convidados das famílias Fioreze e Philippi realizar-se-á no salão de festa do Valiatti Hotel.

–X–

O aplaudido pianista Sidney Nocetti e seu conjunto melódico, foi atração na elegante recepção do milionário Conrad, na cidade de Blumenau, no último sábado.

–X–

Numa recepção uma senhora muito elegante e charmosa dizia a seu esposo, vamos comprar um avião de parceria com nossos amigos, para aproveitar a piscina do Laguna Tourist Hotel em apenas 20 minutos.

–X–

A beleza de Fernanda Pain Neves, um nome que é sempre assunto em nossa sociedade, jantava no Manolo'S em companhia do jovem casal Faustino da Silva.

–X–

Já embarcou para a Europa onde em Barcelona participará de um congresso internacional de Ortopedia, o jovem médico – um dos bons partidos do Estado –, Hercílio Ivo Varella.

–X–

Por falar em Europa, quem está chegando de uma viagem do roteiro Turismo Holzmann, TAP e Abreu, onde visitou 10 países, é a simpática Sra. Virgina Borba

–X–

Como tudo se sabe em sociedade estou sendo informado que Udo von Wangenheim, acaba de receber carta do governo alemão, designando o jovem von Wangenheim, consul alemão em Santa Catarina.

–X–

Garage Decoração, promove leilão de arte dia 17 próximo no salão de festa do clube Doze de Agosto. Parte da renda do citado leilão, será destinada às entidades APAE e Preventório. Estão em grandes atividades, a elegante Alicinha Souza Damiani e o professor Salvio de Oliveira.

–X–

Uma nova clínica – Depois de um curso de especialização e estágio em São Paulo, está chegando à nossa cidade a Dra. Iara Odila Nocete Ammon e instalando uma clínica especializada para crianças. Dentro de alguns dias será divulgada a inauguração da clínica, no edifício da Associação Catarinense de Medicina.

–X–

O Reitor da UDESC, Antônio Niccoló Grillo, em nossa cidade recebeu a visita de 32 alunos do curso de serviços sociais, da Universidade Estadual de Londrina, Paraná.

–X–

Em um jantar muito elegante que aconteceu na última semana no Clube do Penhasco, a bonita Tânia Braga estava acompanhada do médico Lúcio Stopazzolli.

–X–

O Engenheiro Djalma Poti Sartori, que é um caixa alta da capital do carvão (Criciúma) está sendo considerado um dos melhores partidos do Estado.

Lindas garotas da sociedade de Criciúma, que vão fazer o seu debut, no Criciúma Clube, dia 2 de agosto.

TERRENO EM CACUPÉ

VENDE-SE DE FRENTE PARA O MAR, PLANO, COM 37.000 M2.
TRATAR: FONE 22-2784

FUMANTE OU NÃO
SEUS DENTES FICAM BRANCOS ...
BRANCOS ...
COM

BRIDENT

Brindet além de clarear os dentes, acaba com a gengivite (gengivas que sangram), a piorréia e o tártaro.

BRIDENT

Nas farmácias e drogarias.

CORUJÃO – CENTER

Restaurante

ESPECIALIDADES: Lagosta, Siri, Peixe, Camarão, Ostras e Mariscos.

Música ao vivo com o TRIO VOCAL "JACÓ"

COZINHA INTERNACIONAL

CORUJÃO CENTER – Av. Beira Mar Norte

FERROS

chatos, quadrados, redondos, vergalhões, cantoneiras.

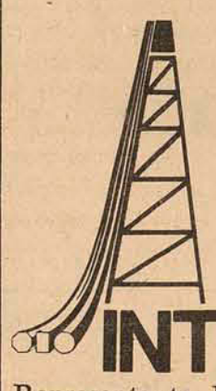

INTERPETRO

Representante Mello Miranda & Cia. Ltda.
Rua Cruz Machado, 463 - Tel.: 23-8978
Curitiba - Paraná.

Nas Bitolas:
Chatos: de 1/2 x 1/8 até 4 x 1"
Quadrados: de 3/8 até 2"
Redondos: de 3/8 até 2. 1/2"
5/6 m p/ fins mecânicos.

Produzidos sob rigoroso controle de qualidade SAE 1010.

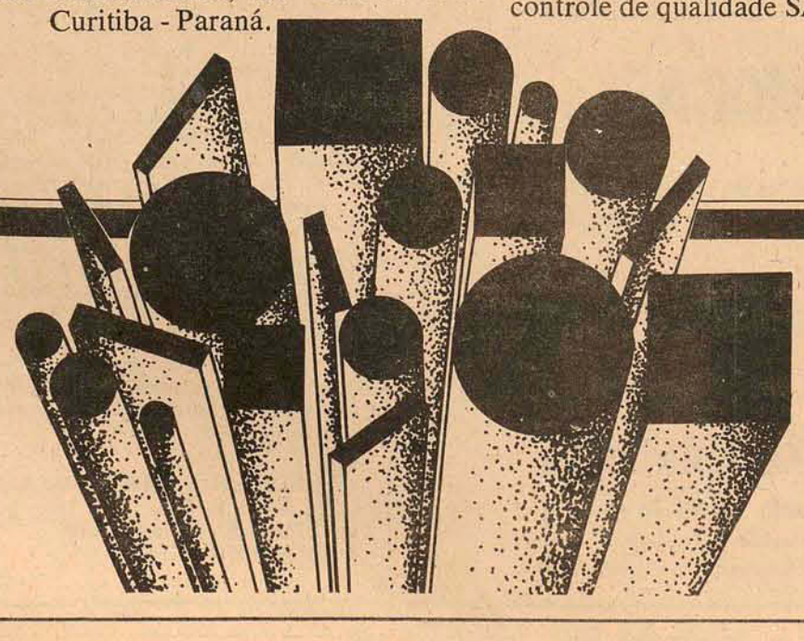

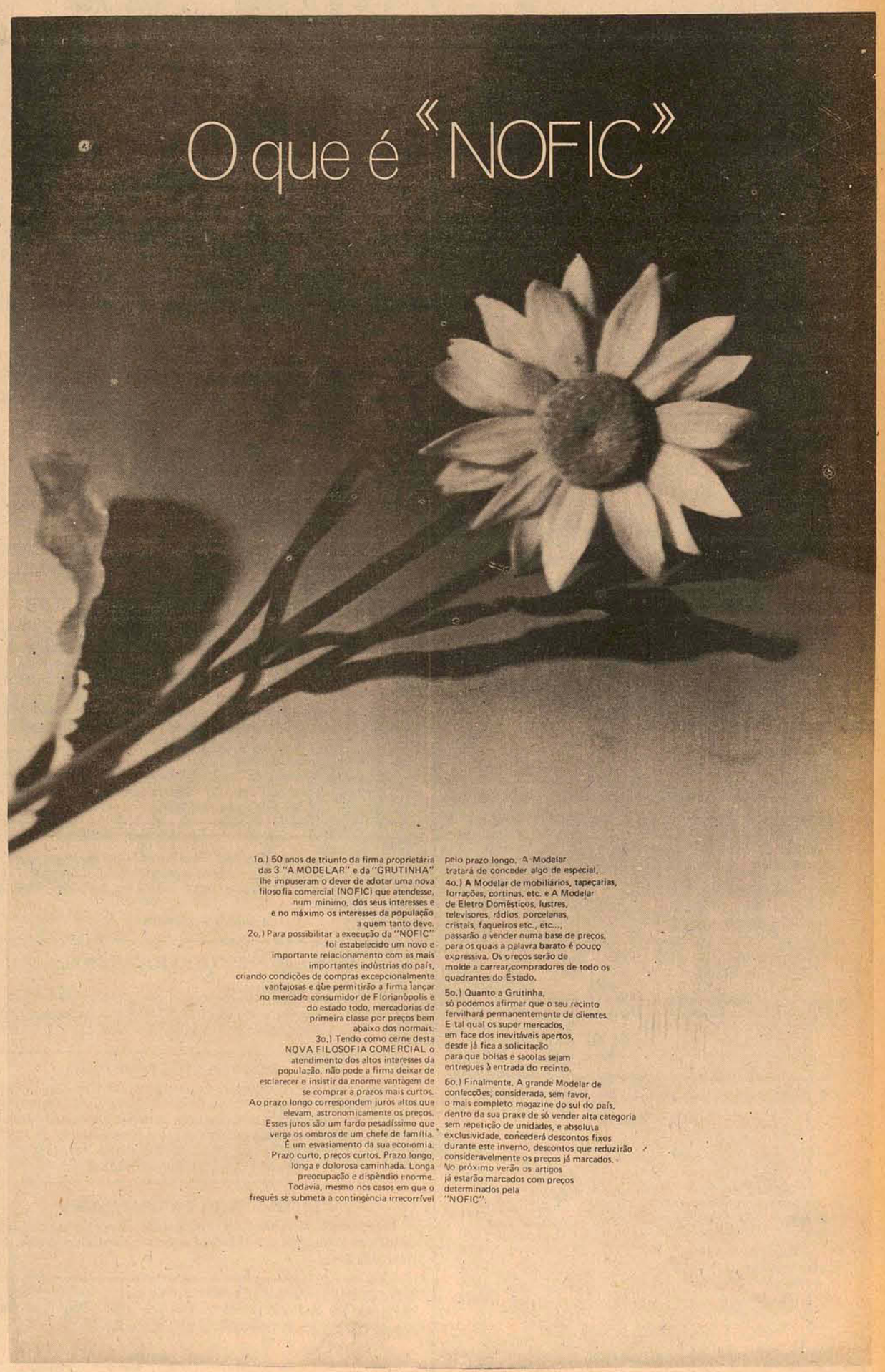

Acervo: Biblioteca Pública SC - Hemeroteca Digital Catarinense

Marfiso Automóveis

RUA: GAL. GASPAR DUTRA – ESQ. AFONSO PENA fone 44-2890

ESTREITO – FPOLIS.

CHEVETTE – VÁRIAS CORES	O.K.
BRASÍLIA – VÁRIAS CORES	O.K.
CORCEL – VÁRIAS CORES	O.K.
VOLKS 1500 – VÁRIAS CORES	O.K.
VOLKS 1300 – VÁRIAS CORES	O.K.
DODGE 1800 – MARRON METÁLICO	O.K.
VOLKS 1300 – OCRE MARAJÓ	1973
CORCEL CUPÊ – MARRON	1973
CORCEL CUPÊ – AZUL COLONIAL	1973
DODGE 1800 – MARRON METÁLICO	1973

ESTAMOS FINANCIANDO ATÉ 36 MESES

Veículos OK e usados de qualquer marca da linha Nacional.

JENDIROBA AUTOMÓVEIS LTDA.

RUA: ALMIRANTE LAMEGO 170 e RUA JOÃO PINTO ESQ. SALDANHA MARINHO FONES 22-0192 e 22-2952

CHEVROLET CARAVAN VÁRIAS CORES O.K.	1975
OPALA CUPÊ VÁRIAS CORES O.K.	1975
OPALA CUPÊ	1973
CHEVETTE VÁRIAS CORES O.K.	1975
CHEVETTE	1974
DODGE 1800 VÁRIAS CORES O.K.	1975
DODGE 1800 "SE"	1975
CORCEL LUXO	1975
RURAL WILLYS	1975
GALAXIE 500	1970
VOLKS 1500	1972

TELEFONES 22-0192 e 22-2952

C. RAMOS S.A.

O mais antigo revendedor autorizado Volkswagen de Florianópolis, lhe dá a certeza da melhor compra e a tranquilidade da melhor assistência técnica.
Telefones: 2250, 6244 e 6381. 6585.

C. RAMOS S.A. ENTENDE DE VOLKSWAGEN

"MANTEMOS EM ESTOQUE TODA LINHA DE VOLKSWAGEN OK"

VEÍCULOS USADOS

TIPO	COR	ANO
1300	Azul diamante	1970
1300	Amerelo Cajú	1973
1300	Azul Danúbio	1975
1500	Branco Lotus	1973
1500	Amarelo Safari	1974
1500	Verde Guarujá	1972
Variant	Azul Safira	1974

Dispomos de motores 1300, 1500 e 1600 novos ou recondicionados à base de troca

Amauri PEÇAS E VEÍCULOS LTDA.

REVENDEDOR AUTORIZADO

ESTOQUE DE VEÍCULOS

FUSCÃO – MARRON CARAVELA	1974
FUSCÃO – BRANCO LOTUS	1973
FUSCÃO – AMARELO	1973
FUSCÃO – AZUL	1972
FUSCÃO – VERMELHO	1972
BRASÍLIA – AZUL	1974
VARIANT – AZUL	1972
VARIANT – BRANCA	1971
TL – VERMELHO	1971

POSSUIMOS TODA A LINHA VW 1975 EM EXPOSIÇÃO
VEÍCULOS USADOS DE QUALQUER MARCA.
R. GASPAR DUTRA – 90 ESTREITO
Fone: 44-0522.
Florianópolis.

GATÃO AUTOMOVEIS

Francisco Tolentino, 13 – Fone 29-80

Volkswagen 1300 – Bege	OK
Variant – Amarela	1972
Volkswagen – Bege	1970
Volkswagen – Verde	1966

Possuimos para pronta entrega: Chevette Caravan e Dodge.

CARIONI COM AUTOMÓVEIS LTDA.

Av. Rio Branco, 53
Fones: 22-6591 e 22-1042 (a ser ligado)

1 – Chevette	1974
1 – Volks. 1500	1971
1 – Volks. 1300	1974
1 – Opala Especial	1973
1 – Corcel Cupê	O.K.
1 – Dodge Luxo	O.K.

BEIRA MAR

COMERCIAL BEIRA MAR VEÍCULOS E REPRESENTAÇÕES LTDA

Av. Rubens de Arruda Ramos (Beira Mar Norte), 210
FONE – 22-5757

Passat LM (pouco rodado)	1974
Brasília Azul Caiçara	1974
Volkswagen 1300 Azul	1973
Volkswagen 1300 Bege	1972
Volkswagen 1500 Branco Lotus	1971
Volkswagen 1300 Branco Lotus	1970
Chevette - Vermelho O.K.	1975
Opala Cupê - Preto (equipado)	1972
Rural Willys - Turqueza	1971
Corcel GT - Branco	1969

ATENÇÃO
ESTAMOS FINANCIANDO PELO CRED–IPESC

AUTO LOCADORA COELHO LTDA.

VEÍCULOS À VENDA

1. VOLKSWAGEN 1500 – AZUL NIÁGARA	1973
1. VOLKSWAGEN 1500 – AMARELO TEXAS	1973
1. VOLKSWAGEN 1500 – AZUL PAVÃO	1973
1. VOLKSWAGEN 1500 – OCRE MARAJÓ	1973
1. VOLKSWAGEN 1500 – AZUL ARARA	1973
1. VOLKSWAGEN 1500 – MARRON CARAVELA	1974
1. VOLKSWAGEN 1600-TL – BRANCO	1974
1. VARIANT – AZUL	1974
1. FORD CORCEL–4p. Luxo – BRANCO	1973
1. DODGE 1800 – OCRE	1973

OS REFERIDOS VEÍCULOS PODERÃO SER VISTORIADOS À RUA FELIPE SCHMIDT, 83 – Florianópolis – S.C.

DR. JOÃO A. V. GUIMARÃES

DOENÇAS DO CORAÇÃO

ELETROCARDIOGRAMA

Consultório: Felipe Schmidt, 58 - conj. 906 (Ed. Comasa) - das 15 às 19 horas.
Res. Antônia Alves, 194 - Fone 441803

DRA. IVANETE DE ANDRADE MEYER MEDICA PEDIATRA

CRM 1108 CPF 047387059
Consultório: Rua Nereu Ramos 61
Fone 3926 – Clínica Santa Luzia
Atende: Ipesc - Medsan - Incra - Sasse
Diariamente após 16 horas

DR. PAULO MOTTA UROLOGIA

Atende diariamente.
End. Av. Othon Gama D'Eça, 153 - 3o. andar - fones 2208 e 3995.
Credenciado pela Medsam, Coop. dos Rodoviários e Sasse.

GRAFO'S INDUSTRIA GRÁFICA

Ampliando seu parque gráfico precisa urgentemente de:
IMPRESSORES MINERVISTA
TIPÓGRAFOS
Os interessados deverão tratar à rua Felipe Schmidt, 115 - fone 22-2300 ou 22-2629 - Florianópolis - SC.

SANENGE - SANEAMENTO ENGENHARIA LTDA

Precisa de um auxiliar para departamento pessoal, com adatilografia. Tratar: Rua Antônio Carlos Ferreira, 88 - Agronômica.

DISTRIBUIDOR

Distribuidor que tenha Firma Registrada e condução para trabalhar junto aos Supermercados na Capital e outras praças para distribuição de artigos de primeira necessidade e grande rotação.
Interessados poderão manter primeiro contato com Appel Com. Rep. Ltda na Rua Álvares Cabral, 348 em P. Alegre – Telefone 41-2279

BRASÍLIA/74

Vendo um Brasília ano 74, 25.000 km jóia. Equipada com rádio, toca fitas, aro cromado, faróis de biodo e outros. Ver e tratar na Avenida Getúlio Vargas, 749, ou na Fca. de Postes CIMAR em ITAJAÍ – SC.

POR UMA GRAÇA ALCANÇADA "ORAÇÃO AO DIVINO ESPÍRITO SANTO

Espírito Santo. Tu que me esclareces em tudo, que iluminas todos os caminhos para que eu atinja meu ideal. Tu que me dás o dom Divino de perdoar e esquecer o mal que me fazem, que em todos os instantes de minha vida estás comigo, quero neste curto diálogo agradecer por tudo e confirmar mais uma vez que não quero separar-me de ti. Por maior que seja a ilusão material, não será o mínimo da vontade que sinto de um dia estar contigo e todos os meus irmãos na glória perpétua.

Agradeço-te uma vez mais.

(A pessoa deverá fazer esta oração 3 dias seguidos, fazendo o pedido. Dentro de 3 dias será alcançada a graça por mais difícil que seja. Publicar assim que receber a graça) H.E.A.

O Sr. LAURITO TRAMONTIM, declra que extraviou o certificado de propriedade de s/veículo marca Mercedes Benz (caminhão), cor azul e preto, ano de fabricação/1972, chassis no. 34403216038946, placas WO-0142.

Sombrio-SC, 3/6/75

DOCUMENTOS EXTRAVIADOS

Foi extraviado: a carteira de habilitação, categoria profissional e de motociclista, pertencentes ao Sr. Seiji Shoyama, residente em São Paulo - Rua Socorro, 309. Informações pelo fone 222801 (Bradesco).

DOCUMENTOS PERDIDOS

Foram perdidos os seguintes documentos: carteira de identidade carteira de motorista, título de eleitor e certificado de propriedade de um automóvel marca Chevette, pertencentes a Isolde Terezinha Krick. Pedimos quem encontrar entregar na Sucursal de O ESTADO em Rio do Sul no Ed. Oswaldo Claudino – 5o. andar – sala 507 ou pelos telefones 394 e 321 em Rio do Sul.

CERTIFICADO EXTRAVIADO

Foi perdida a carteira de habilitação, categoria profissional, carteira de identidade e o título de eleitor, pertencente ao Sr. Lacy Duarte da Silva.

O Sr. SEBASTIÃO GOMES REZENDE, declara ter extraviado o certificado de s/veículo marca Volkswagen sedan 1200, ano/1960, chassis 020777, cor vermelho bordeaux, placas ZA-1325.

Araranguá-SC, 3/6/75

CASA NO VILLAGE – LAGOA DA CONCEIÇÃO

FINA RESIDÊNCIA, COM 3 DORMITÓRIOS, BANHEIRO PRIVATIVO NO QUARTO DE CASAL, LAVABO, BANHEIRO FAMILIAR, COZINHA, LIVING, VARANDA, ÁREA DE SERVIÇO, DEPENDÊNCIA COMPLETA DE EMPREGADA.
ÁREA DA CASA – 177,54m2 – TERRENO – 500m2
PREÇO - Cr$ 375.000,00 (com grande parte financiada)
TRATAR NO EDF. DIAS VELHO No. 27, SALAS 15/16 e 17, RUA FELIPE SCHMIDT, FONE 3537
RÉGIS IMÓVEIS –.– CRECI 58

CASA NOVA Cr$ 266.000,00

LOCALIZADA NO JARDIM STA. MÔNICA, FRENTE PARA O ASFALTO, CONTENDO 3 QUARTOS (um com banheiro privativo) SALA DE JANTAR, SALA DE VISITAS, COPA–COZINHA, ÁREA DE SERVIÇO, DEPENDÊNCIA COMPLETA DE EMPREGADA, GARAGEM.
AZULEJOS DECORADOS ATÉ O TETO
TRATAR NA RUA FELIPE SCHMIDT No. 27, EDIFÍCIO DIAS VELHO, SOBRE LOJA, SALAS 15/16 e 17 OU PELO FONE 3537 – RÉGIS IMÓVEIS – CRECI 142.

VENDE–SE URGENTE

Um terreno em Coqueiros com 330,00m2 – a 900 metros da nova ponte.

Um terreno na Praia do Meio – Coqueiros – situado à Rua Des. Flávio Tavares da Cunha Mello com área de 307,00m2.

Um terreno com área de 850,00m2 situado à Rua São Vicente de Paula – Agronômica.

Uma residência recém-construída, com 90% financiável com área de 136,00m2 contendo: 3 quartos; living; hall; sala de estar; escritório; banheiro social; WC de empregada: varanda e abrigo p/carro. Situada à Rua Terézio Carvalho Júnior - ESTREITO.

Tratar CONSTR. e Imobiliária JOWI Ltda.
Av. Ivo Silveira, 4.501 - Fones: 44-1902 e 44-0302 CRECI 17

APTO. NA CHÁCARA DA ESPANHA

Na melhor zona residencial de Florianópolis, com área de 171,90m2, contendo 3 dormitórios, 1 escritório, living-jantar em "L", lavabo social, banheiro privativo no quarto de casal, banheiro familiar, cozinha, área de serviço, dependência completa de empregada e garagem para 2 carros.

Contém ainda, cozinha americana e armário no banheiro (Formiplac) Preço Cr$ 360.000,00.

Tratar na Rua Felipe Schmidt no. 27, Edifício Dias Velho, sobreloja, salas 15/16 e 17 ou pelo fone 3537 – Régis Imóveis – CRECI 142

MORADA

Empreendimentos Imobiliários Ltda. CRECI 171
Rua Felipe Schmidt, 27
Loja 2 Edf. Dias Velho

VENDA – ADMINISTRAÇÃO E PRESTAÇÃO DE SERVIÇOS – PRECISAMOS PARA ALUGAR A FIM DE ATENDER VÁRIAS SOLICITAÇÕES
VENDE TERRENOS – SACO DOS LIMÕES – Prox. Grupo Escolar - Med. 27,40 x 15,50. Ref. 021
CAPOEIRAS – Ótima localização - Med. 33 x 24,5 c/área de 808,5 m2. Ref. 008
CAPOEIRAS – Med. 11 x 30 - Ref. 001
SÃO JOSÉ: Prox. do Centro Med. 12 x 20. Ref. 020
AGRONÔMICA: Med. 15 x 28. Ref. 003
MORADA NOVO CONCEITO IMOBILIÁRIO – VENDE
CASAS ESTREITO: Próximo Escola de Aprendizes - c/310 m2 c/2 pavimentos c/16 dependências, arm. Emb. e 2 garagens. Ref. 015
BALNEÁRIO: Em fase de acabamento, 4 qtos. 2 banheiros privativos, 2 WC, lavabo, 2 salas, gar. cozinha c/fogão Kitchen e armários. Ref. 002
CENTRO: c/5 qtos. 2 salas, cozinha, BWC e porão. Ref. 018
CAMPINAS: 2 casas de madeira, 1 c/4 qtos, sala, copa, cozinha, e outra c/4 peças e barracão de alv. em terreno de 588 m2. Ref. 006
CAPOEIRAS: Mista nova, 5 qtos, sala, coz, copa, BWC, A. Serv. e gar. Porão em alv. Terreno c/504 m2. Ref. 005
CAPOEIRAS: Mad. 3 qtos, sala, copa coz, banheiro. alvenaria - área 60 m2 Ter. 414 m2. Ref. 019.
TRINDADE: Casa mista c/2 qtos. sala, cozinha, banheiro, gar. e um rancho. Área casa 80 m2. Ref. 016
SACO DOS LIMÕES: Mista c/3 qtos, sala, copa/coz. BWC. alv. varanda e um rancho. Ref. 017
CAPOEIRAS: casa Madeira 3 qtos, 2 salas, cozinha e sanitário - área de 80 m2. Ref. 022
CANASVIEIRAS: com 3 qtos, sala, copa, cozinha BWC. Ref. 025
MORADA ÚLTIMA OPÇÃO P/NEGÓCIOS IMOBILIÁRIOS
APARTAMENTOS: de 1 qto, 2 e 3 qtos. e/demais dependências - Localizados no Centro; Bairros da Ilha; Coqueiros e Estreito.
VENDE APARTAMENTOS: Ed. Brig. Fagundes c/110 m2. todo acarpetado. arm. emb. BWC social, 2 qtos, sendo 1 suite; área serv. e sacada, 2 salas, lavabo, copa/cozinha. Ref. 101-A - Ed. Brig. Fagundes- 3 qtos, sala, coz. BWC, área serv. arm. emb. todos os quartos. 90m2. Ref. 102-A
CENTRO – Parte sup. 2 qtos. BWC. Parte inf. sala, coz. bwc/box, despensa, bwc. Ref. 012.
CENTRO – Térreo - c/6 qtos., 2 salas, copa cozinha, BWC completo e despensa. Ref. 013.
CENTRO – Ed. Sta. Catarina - c/2 qtos. e demais dependências, NOVO. Ref. 100-A -

TERRENO EM CACUPÉ

VENDE–SE DE FRENTE PARA O MAR, PLANO, COM 37.000 M2.
TRATAR: FONE 22-2784

IMÓVEIS À VENDA

CAPOEIRAS – Seis apartamentos c/ garagem, prontos para serem habitados – com todas as dependências. Casa de Alvenaria recém-construída c/ 127m2.
ESTREITO – Apartamento c/ 110m2 – todas as dependências necessárias, rua Souza Dutra.
Uma casa de alvenaria na Antero de Assis com 100,00m2.
TRINDADE – Ótimo apartamento no Conj. Res. Cristiane Village com garagem.
Um Terreno no Jardim Santa Mônica medindo 360m2.
JARDIM ATLÂNTICO – Casa de alvenaria na Av. Atlântica. E um terreno com área de 288m2.
BARREIROS – Casa de alvenaria na rua Eugênio Portela c/ 3 quartos – terreno c/ área de 360,00m2.

Tratar: IMOBILIÁRIA GLOBO LTDA.
Rua: Gal. Gaspar Dutra, no Estreito – CRECI - 54.

MOÇAS

Precisa-se de Moças de boa aparência com curso ginasial, para trabalhar em Consultório Médico.
Tratar no Ed. Zahias, 2o. and. no horário das 11 às 12 horas, dia 06-06-75

ESTAQUEAMENTO

Executamos de madeira, de concreto
Brandão & Cia. Ltda.
Av. Jorge Lacerda, s/n – Fone 3835

EM CAMBORIÚ

TEMOS O MELHOR NEGÓCIO

Apartamentos c/sala grande, conversível em sala dorm; banh; coz; área de serviço. A 50 metros da praia, bem no centro c/entrega em dezembro. No ato 5.200,00 - 10 x 520,00 e o saldo após as chaves de 490,00 mensais.
Belíssimos aptos. de 2 a 3 dor. novos e para ocupação imediata, c/azul. dec. até o teto, piso de cerâmica esmaltada, pia de aço inox, garagem, em edifício de poucas unidades, condominio seleto, c/entrada a combinar e o saldo em prestações de 1.200,00 mensais.
Apartamento na Av. Brasil de esquina, c/4 dorm; sala, sacada apenas 2 aptos. por andar, bem ensolarados, c/preço e condições à combinar até 12 meses.
Apartamento frente p/o mar, espetacular vista panorâmica, c/3 quartos, sendo 1 c/sacada e banh; priv; sala, banh. social, copa, cozinha c/17 m2, área de serviço, quarto e W.C. de empregada e garagem. Entrada 35.000,00 – 10 x 3.000,00 - nas chaves em dezembro mais 30.000,00, saldo em prestações de 2.800,00.
Temos casa nova, recém construída c/3 quartos, sala, banh; cozinha, demais dependências, c/38.000,00 de entrada a combinar, e o saldo em prestações de 1.500,00 mensais.
Suntuosa residência de esquina, contendo amplo salão p/3 amb; gabinete, lavabo, cozinha grande, lavanderia, quarto e W.C. empregada, 3 dorm; e 2 banh; sendo 1 priv. do casal, garagem toda ajardinada, churrasqueira, água quente central, toda mobiliada. Preço e condições a combinar, havendo bastante flexibilidade, inclusive podendo entrar imóvel de menor valor como parte de pagto. outra parte financiada pelo BNH, restando uma pequena parte, que seria representada pela parcela dada como entrada.
Contamos ainda, grande variedade de casas, terrenos e apartamentos, com localização variada e preços e condições atraentes. Visitem-nos sem compromisso.
Maiores informações c/HERSON PAUPERIO Negócios Imobiliários CRECI-2284 no Baln. Camboriú à Av. Brasil esq. c/rua 2400.

A VENDEDORA DE APARTAMENTOS EM FLORIANÓPOLIS

BOM ABRIGO - apartamentos com 2 e 3 dormitórios, mais dependência de empregada, garagem e demais dependências.
KITINETES - no centro com 7.000,00 de entrada e 700,00 mensal. Garantimos revenda.
ED. FERREIRA BASTOS – próx. Av. Beira Mar Norte, Apto. c/146,60 m2. todas dependências necessárias, garagem, etc. Cr$ 322.500,00
ED. DANIELA – Centro - apto. com 170 m2 - todas dependências necessárias, garagem, etc. Cr$ 380.000,00
Centro – Vários apartamentos em construção com 195, 179 e 161 m2.
CENTRO – Apto. com 3 quartos, WC social, living, copa-coz., área de serviço, dep. de empregada completa, armários embutidos, todo acarpetado, cortinado, condominio barato, garagem particular, Cr$ 320.000,00 livre para financiamento.
CENTRO – Casa com 2 pavimentos, c/3 quartos, WC social, hall de entrada, s/estar e jantar, lavabo, copa-cozinha, atelier, dep. completa de empregada, escritório, garagem, tanque churrasqueira.
AV. BEIRA MAR NORTE – Edf. Andréa, ainda resta uma unidade, 1o. Apto. por andar c/3 quartos. (1 suite) WC social, copa-coz., s/estar e jantar, dep. de empregada completa, lavabo, financiado.

ARIEL CRCI 17

PREDIBENS IMOBILIÁRIA LTDA
Edifício APLUB - Sala 85 - Fones: 22-6756 ou 22-6099
FLORIANÓPOLIS – CRECI 25

VENDE-SE

CRECI-31 – Fones: 22-1036 e 22-2082
Rua Marechal Guilherme, no.5

Apto. – Coqueiros. 100m2 c/garagem. Preço totalmente financiado.
Apto. – Centro. 116m2 c/3 quartos. Preço de entrada: Cr$ 150.000,00. Saldo financiado.
Apto. – Baln. Camboriú. 75m2 perto do mar. Preço Cr$ 120.000,00
Área – Lagoa de Ibiraquera, município de Imbituba. 1477 metros de frente para o mar. Fundos para a lagoa. 688.507,04m2
Área – Biguaçu - 78.000m2 - Pequena fazenda.
Área – Coqueiros. 420m2. Frente para o asfalto - Parte construída.
Casas – Centro. Duas casas. Boa localização. Bom preço.
Casa – Baln. Camboriú c/142m2. Todo conforto. Preço: Cr$ 150.000,00 a combinar.
Casa – Barreiros. Mista com 66m2. Barbada: Cr$ 40.000,00
–Area – Centro. 7.000m2. Arborizada, com praia particular.
Área – Campeche. 15.000m2. Cr$ 10.000,00 de entrada. Saldo a combinar.
Lote – Trindade. 540m2. Boa localização. Preço: Cr$ 50.000,00
Hotel – Praia da Ilha, com 20 aptos mobiliados. Bom preço.

– VENDEMOS O SEU IMÓVEL –

BOM ABRIGO ZONA RESIDENCIAL NOBRE

Casa construída em terreno de 534m2; vende-se; contendo: suite + 2 dormitórios todos com armários embutidos; sala visita/jantar/TV, banheiro social, garagem p/2 carros, cozinha c/ armários em fórmica; banheiros e cozinha c/azulejos decorados até o teto. Pode ser financiada por agente do BNH.

SIDESC – Rua Ângelo Laporta, no. 7, telefone 22-4075 - CRECI no. 374 - XI Região. Atende-se inclusive aos domingos.

VENDEMOS

BOM ABRIGO – Lote 15 x 20m, próximo ao ponto final do ônibus do Bom Abrigo – Cr$ 47.000,00
ESTREITO – Próximo ao Odivan. Casa de alvenaria com 3 dormitórios, sala, cozinha, banheiro, despensa, e garagem. Cr$ 265.000,00.
ESTREITO – Próxima à Marinha: Hall, living, suite, 2 dormitórios, sala de jantar, cozinha, banheiro, dep. empregada, central a gás, garagem para 2 veículos.
ALTO COQUEIROS – 2 residências em fase de acabamento, acarpetadas ou sinteco, com living e dormitórios amplos, churrasqueira, dependência de empregada e garagem. Condições: entrada a combinar e amplo financiamento.
APTO. EM ITAGUAÇU – Sala, 2 dormitórios com armários embutidos, cozinha, banheiro, área de serviço e garagem. Cr$ 45.000,00. Entrada saldo Cr$ 900,00 mensais.

ALUGAMOS

CENTRO – Salas acarpetadas no Edifício Dias Velho.
COQUEIROS – Apto. c/2 quartos, living, sala de jantar, dependência de empregada, cozinha, banheiro, área de serviço, sacada e garagem.

TRATAR NA CONSTRUTORA E IMOBILIÁRIA BERCATON LTDA.
Rua: Cel Pedro Demoro, 1825
Fone: 44-2966 – CRCI – 41

Acervo: Biblioteca Pública SC - Hemeroteca Digital Catarinense

Como reage um homem com toda a cidade contra ele?

Ovelha negra

Um outro homem qualquer abandonaria tudo e iria para bem longe.

Mas não Júlio Monteiro. Para ele, o ódio que unia toda a cidade servia de alimento para a sua vingança. Proibido de amar, de ter amigos, renegado até pelo pai, ele provou que uma ovelha negra pode encontrar outro rebanho e ser feliz com ele. Júlio Monteiro, a Ovelha Negra, mostrou que o mau-caráter não era ele e sim todo o povo de Águas de Santana, a cidade que o baniu.

Ovelha Negra, a história de um homem que, mesmo quando era amado, era amado com ódio.

Uma novela da vida real, com drama, emoções, traições, paixões e algumas alegrias.

Um grande elenco para essa superprodução: Cleide Iáconis - Rolando Boldrin - Lia de Aguiar - Yvan Mesquita - Mario Benvenuti - Laura Cardoso - Edgar Franco - Joana Fonn - Adoniran Barbosa - Georgia Gomide - Serafim Gonzales - Cuberos Neto - Aida Mar - Silvio Rocha - Carlos Augusto Strassner - Pitanga - Francisco de Franco - Vera Manhães - Marcos Donizeti - Leonor Lambertini - Jonas Bloch - Kate Hansem - Carminha Brandão - Osvaldo Campozara - Paquito - Judy Teixeira - Ednei Giovenazzi - Raquel Araújo - Wilma Aguiar - Geraldo Cunha - Demitri Orrico - Paulo Padilha - João José Pompeo - Lea Camargo - Wanda Stefânia - Maria Vasco - Abrão Farc - Walter Marins - Ewerton de Castro - Dante Ruy - Silvia Leblon - Haroldo Botta - Eliza Dagostinho.

2ª a sábado
20 horas

REDE TUPI DE TELEVISÃO — Patrocínio Kolynos

Acervo: Biblioteca Pública SC - Hemeroteca Digital Catarinense

Telesc avalia como funciona o novo sistema

Os técnicos revelam que muitos usuários ainda não se habituaram a esperar os oito segundos necessários para a discagem do número desejado. Por isso, 800 em cada duas mil ligações não são completadas. As reclamações devem ser feitas ao número 103.

Num ambiente de intensa movimentação, a direção da Telesc está procedendo os primeiros levantamentos e avaliações do novo sistema telefônico ativado no último dia 25 em Florianópolis. Uma das principais e primeiras constatações se refere ao número de ligações: de duas mil discagens feitas pelos assinantes, 800 não chegam a completar-se.

SOLUÇÕES

Em parte pela evidência da situação que se demonstra nos mais variados locais, diretores e funcionários da Telesc não escondem os problemas que estão acontecendo tanto que quase todos, principalmente nos primeiros dias da semana que passou, estiveram constantemente atendendo as reclamações e pedidos de amigos que procuravam um meio mais rápido que o telefone para reclamações, para ou verem consertados seus telefones antigos ou ativados os novos.

Atendendo a indicações da própria Telesc, feitas a seus clientes através de anúncios pelos meios de comunicação, porém, o setor que mais está envolvido em tarefas desde a ativação da nova central é o que coordena o serviço de reclamações de assinantes através do telefone 103, o serviço de teste de telefones e o serviço de instalação de novos aparelhos.

A Telesc tem dois centros de serviços para atendimento de reclamações em Florianópolis: um no Centro e outro no Estreito. No Centro, tendo por local o novo edifício sede da nova central telefônica, à praça Pereira Oliveira, as duas telefonistas atuantes no telefone 103, realizam quase que um trabalho ininterrupto, assinalando as reclamações em folhas especialmente confeccionadas para tal e com códigos idealizados para cada tipo de defeito.

As telefonistas do 103 atendem a mais de 500 reclamações por dia. Desse total, 200 são feitas por clientes que reclamam da não instalação ainda de seus novos telefones. E é possível identificar que as reclamações das mesmas pessoas se sucedem dia a dia, comenta a Telesc. Muitos também são os reclamos por parte dos que tiveram seus telefones instalados mas que ainda não foram ativados, esclarecendo-se que após a instalação do aparelho por uma equipe, somente 24 a 36 horas após é que outra equipe fará a ligação com os armários quando então ocorrerá a ativação.

O fato é que telefones já instalados há mais de um mês ainda não foram ativados, mesmo estando situados no Centro da cidade e telefones pertencentes à rede velha estão apresentando defeitos após a instalação da nova central em geral ou só permitindo a recepção de telefonemas ou só a discagem para fora.

Por isto, segundo se veicula na Telesc, poderão ser paralisados por alguns dias os serviços de instalação de novos telefones atendendo-se primeiro às reclamações de aparelhos e linhas com defeito.

Demais discagens ao 103 são feitas também por desconhecimento do procedimento de discagem, reclamando-se frequentemente de problemas de linha, de número, etc. Assim, constata a Telesc que, de 2 mil discagens que são feitas 800 não se completam por desconhecimento do procedimento por parte do assinante, que não espera pelo sinal de linha, demora mais de 8 segundos para discar o número desejado entre outras ações incorretas.

BNH aprova projeto da Casan

A Companhia Catarinense de Águas e Saneamento – CASAN – encaminhou carta ao Prefeito Waldemar da Silva Filho, informando que o Banco Nacional da Habitação – BNH – através do seu Sistema Financeiro de Saneamento, aprovou o projeto de construção da estação de tratamento de água do sistema que abastece a Capital.

Segundo a Casan, o financiamento para a construção da estação de tratamento, no valor de Cr$ 14.490.000,00 será promovido com recursos do Banco Nacional da Habitação e do Estado de Santa Catarina, através do FAE – Fundo Estadual de Águas e Esgotos. A empresa informou também ao Chefe do Executivo Municipal que a liberação dos recursos dependerá dentre outras condições impostas pelo SFS, da existência de lei de concessão e da celebração de convênio entre a Prefeitura e a Companhia.

Juntamente com o expediente, a Companhia Catarinense de Águas e Saneamento encaminhou a título de colaboração uma minuta de projeto de lei, como modelo do que seria encaminhado à Câmara Municipal para apreciação. Segundo o artigo 1o. do projeto "fica outorgada à Companhia Catarinense de Águas e Saneamento – CASAN – sociedade de economia mista a concessão para a implantação, exploração, ampliação e melhoramentos dos serviços públicos de abastecimento de água ou coleta de esgotos sanitários, pelo prazo de 30 anos".

Artigo 2o. – "Fica o Poder Executivo autorizado a firmar convênio com a Companhia Catarinense de Águas e Saneamento". O projeto de lei prevê também que a Casan poderá fixar, reajustar e arrecadar tarifas relativas aos serviços públicos mencionados, de forma a atender a amortização dos investimentos, à cobertura dos custos de operação e manutenção, bem como à provisão de reservas para depreciação e financiamento da expansão e melhoramentos.

Prefeitura instala posto de saúde

Será inaugurado hoje, às 10h30min o posto de "saúde satélite" do Ribeirão da Ilha, em solenidade que terá como convidado especial o Governador do Estado. O posto de saúde do Ribeirão da Ilha e mais um que será construído no distrito de Canasvieiras, foram instalados pelo Prefeito Waldemar da Silva Filho, através de convênio assinado há poucos dias com o INPS e a Secretaria da Saúde do Estado.

As novas unidades de saúde têm por objetivo dar "um melhor aproveitamento aos recursos materiais e humanos disponíveis, bem como a racionalização da atividade de assistência médica e evitar o paralelismo de ações de saúde, através de um esforço conjunto entre a municipalidade, INPS e Governo do Estado". Está previsto um sistema de integração a ser realizado em duas etapas: integração de atividades de assistência médica e integração de atividades globais de saúde pública.

Os distritos de Ribeirão da Ilha e de Canasvieiras foram escolhidos para a implantação dos postos por apresentarem condições adequáveis para pronta ação, além de possuirem satisfatória situação geográfica para a convergência da população do Interior da Ilha.

DEMAIS POSTOS

A Prefeitura Municipal possui atualmente dez postos de saúde espalhados pelo município, os quais permanecerão em funcionamento num sistema integrado com os postos satélites obedecendo uma política normativa comum e com condições operacionais definidas. Os dois postos satélites executarão oito horas de atividades de assistência médico-odontológica diária, sendo essa uma das grandes modificações no atendimento, uma vez que até agora os postos só atendiam em alguns dias da semana e por poucas horas.

Antes do convênio ter sido firmado, a Prefeitura dispunha de dois médicos, sete dentistas, 12 estagiários de medicina, sete estagiários de odontologia e 20 atendentes. Para o serviço nos postos satélite, o INPS contribuirá com três profissionais médicos já designados.

CONVÊNIO À CÂMARA

O convênio assinado pela Prefeitura – INPS – e Secretaria da Saúde, foi encaminhado à Câmara Municipal para ratificação uma vez que é necessário o parecer do Poder Legislativo para sua implantação. Na justificativa que acompanhou o convênio, o Prefeito Waldemar Filho explicou que o mesmo "visa dar total aproveitamento aos recursos materiais, humanos e financeiros disponíveis na área municipal de saúde, possibilitando a ampliação dos serviços assistenciais já existentes".

– Os vereadores conhecem sobremaneira os problemas que afligem nossa interior, carente de recursos, tendo que se deslocar muitas vezes com inúmeros sacrifícios para o centro da Capital em busca de socorros médicos. É a essa gente que com a colaboração dos senhores vereadores deseja o município e o Governo do Estado, levar a assistência médico-odontológica, utilizando as unidades já existentes e instalando outras, para que, afinal todos sejam beneficiados.

Inps abomina fiscalização

O diretor da Divisão Executiva de Assistência Médica do Inps entende que os médicos não precisam ser fiscalizados porque "eles sabem cumprir com os seus deveres". E não deu crédito às denúncias feitas pelos beneficiários.

O Superintendente do Inps, Laélio Luz, que durante três dias consecutivos não pôde receber a imprensa, por estar invariavelmente com outros compromissos, ontem preferiu transferir a prestação de esclarecimentos sobre as irregularidades verificadas no horário de atendimento dos médicos que servemàquele órgão previdenciário – denunciadas em **OE** na última terça-feira – ao diretor da Divisão Executiva de Assistência Médica da Superintendência Regional do Inps, José Correia de Freitas.

O atraso dos médicos, que vem sendo uma constante nas queixas dos beneficiários – que se submetem já a longa espera para obter a ficha – segundo o diretor da referida divisão, (também médico), "é um acontecimento muito raro. Tenho minhas dúvidas em relação a estes beneficiários que falam sem saber. Eu abomino a fiscalização. Não acho que médico precise ser fiscalizado. Esta é uma profissão de tão grande valor e o médico é conscientizado de tal maneira que não precisa de fiscalização. Eles sabem cumprir com os seus deveres".

– Eu não vejo porque mudar ou ter mais rigor na assinatura do livro ponto só devido a uma simples reportagem. Os jornais só publicam os pontos negativos. Não dei crédito à reportagem (que depois confessou nem ter lido). Não houve falta grave para mudar a situação".

Mais preocupado em defender seus colegas de profissão, disse: "Quem se atrasa são apenas dez ou quinze por cento do pessoal, que naturalmente tem seus problemas. Chegar um ou outro dia atrasado não implica em difamar a classe inteira. Este grupo de médicos que temos aqui presta a melhor assistência médica que temos por aqui. Hes são de uma abnegação e humanidade tal que eu duvido existir igual em qualquer parte do mundo".

Disse ainda que "nossa dificuldade reside em esclarecer este público para que procurem os postos de assistência na periferia urbana. Por falta de profissionais para integrar a rede de assistência nestes postos, ainda não foi feita uma divulgação em massa destes serviços, que deverão descentralizar a procura que existe dentro do ambulatório do centro.

José Correia apesar de dizer que a falta de profissionais na agência central do Inps é muito grande, com uma carência de 70% de médicos para atender os beneficiários a contento, acha que o atraso dos médicos não influi para piorar o já deficiente atendimento. Explica que a agência central do Inps possui 66 médicos atualmente, "mas foram solicitadas 49 vagas para contratar novos médicos, que suprirão as faltas atuais".

– Estamos preocupados em oferecer sempre o melhor em atendimento. Reconhecemos que temos deficiências, mas a nossa preocupação em melhorar é total. Com a descentralização dos serviços, e quando o pessoal se acostumar a procurar os postos de assistência na periferia urbana, o atendimento no centro será muito melhor. Vamos reorganizar a agência do centro, colocando especialistas que não existem ainda, como oncologia e outras reorganizações, que implicam em medidas a longo prazo.

Ressaltou que "é preciso fazer divulgação dos postos que temos em Biguaçu, em São José, Palhoça, Barreiros, e amanhã serão inaugurados os de Ribeirão da Ilha e de Canasvieiras, e no máximo dentro de uma semana, um outro em São João do Rio Vermelho. Esta rede vai receber toda a massa de doentes que mora nas redondezas e que afogam a agência do centro".

O Presidente da Associação Catarinense de Medicina, Júlio C ordeiro, procurado ontem para falar sobre os problemas ocorridos no ambulatório do Inps, em decorrência dos constantes atrasos dos médicos, disse: "nada tenho a declarar".

Ainda não se sabe como utilizar o FGTS

Os agentes financeiros do Banco Nacional da Habitação na cidade, ainda não receberam nenhuma comunicação por parte daquele banco sobre a regulamentação e entrada em vigor da decisão tomada recentemente permitindo aos titulares do Fundo de Garantia por Tempo de Serviço, após cinco anos de opção, utilizarem suas contas para amortização ou liquidação do financimento concedido para a casa própria. Em Florianópolis, informação obtida na Caixa Econômica Federal junto ao setor de Habilitação e Hipotecas, esclarece que ainda poderá demorar algum tempo a entrada em vigor de tal decisão, tendo em vista ainda não ter sido feita a regulamentação desta medida. Consta porém que a utilização do saldo dos depósitos do FGTS só poderá ser feita pelas pessoas que estiverem em dia com suas prestações com o Sistema Financeiro de Habitação, e que, a partir da primeira retirada para tal fim, o próximo saque só poderá ocorrer quando a conta do FGTS atingir a 30 vezes a prestação da época do último saque. A conta do Fundo de Garantia por Tempo de Serviço poderá igualmente ser utilizada para o pagamento da poupança exigida na aquisição da casa própria, de construção financiada pelo Sistema Financeiro da Habitação, desde que o valor do financiamento junto com o saldo do FGTS não ultrapasse a Cr$ 392 mil. Desta maneira, o Fundo pode ser empregado para saldar a conta do terreno

O professor dá mais uma lição sobre ecologia

Paulo Lago autor de mais de 15 obras sobre SC, alerta em seu novo livro a ser lançado pela Udesc que as crises ecológicas no Estado "são perspectivas. Por isso devem ser temidas".

"Ecologia e Poluição", de autoria do professor Paulo Fernando Lago, desta Capita, é o próximo lançamento da UDESC/Editora, programado ainda para este mês. A obra, prefaciada pelo Secretário da Tecnologia e Meio Ambiente, Augusto Baptista Pereira, constitui-se em importante documento sobre o homem e o ambiente catarinense e num oportuno alerta àqueles a quem está destinada a preservação da natureza e a conservação de seu equilíbrio ecológico. Este é o segundo trabalho de autor catarinense lançado pela Editora da Universidade para o Desenvolvimento do Estado de Santa Catarina, que já programa lançar brevemente o livro "O escravo numa economia minifundiária", de Walter F. Piazza.

IMPORTÂNCIA DA IMPRENSA

Para o professor Paulo, no que concerne ao desenvolvimento das formas de relação entre o homem e o meio, em Santa Catarina, pode-se afirmar que estamos numa etapa em que "as crises ecológicas" são perspectivas. "Nessa etapa de revelação de provável extensão de problemas ambientais em formação – salienta o autor –, a função dos meios de comunicação é de extrema importância. A imprensa catarinense vem se conduzindo atentemente, como sentinela de uma fortaleza que nos abriga, que por nós é trabalhada e, às vezes, enfraquecida". E por esses motivos, o autor dedica sua obra ao Jornal "O Estado", de Florianópolis, e ao *"Jornal de Santa Catarina"*, de Blumenau.

No livro são abordados, entre outros, aspectos da questão ambiental; consciência ecológica; ambiente catarinense e as características de domínio de seus meios climáticos, hidrológico e biológico; ocupação do ambiente catarinense e desenvolvimento e inadequação do processo de urbanização em Santa Catarina.

AS CRISES SÃO PERSPECTIVAS

Ao concluir seu trabalho, o professor Paulo Lago, autor de mais de quinze publicações sobre Santa Catarina, explica que "ação do homem no ambiente catarinense já se expressa num grau elevado de alteração em todas as unidades ecossistêmicas. Mas esta atuação não foi até agora, geradora de situações consideradas irreversíveis quanto à vitalidade dessas unidades estruturais. Principalmente em relação aos solos agrários e à cobertura florestal, a intervenção humana tem acarretado mutilações profundas e amplas".

Prosseguindo argumenta que "a economia catarinense se integra, cada vez mais, num sistema de mercados, definindo-se um modelo de desenvolvimento à base da crescente capacitação no sentido de competição externa. Realizações diversas têm possibilitado maior eficiência das operações produtivas, colocando ao alcance de muitos um complexo de meios e instrumentos que, antes, eram extremamente escassos, como a exemplo poder-se-á mencionar os energéticos".

"O aumento da intensidade de utilização de recursos ambientais – continua – é inerente às aspirações de desenvolvimento. Não podemos fugir às concepções que estabelecem escala de valores universalmente perseguidos. Mas, ideais de conservacionismo de recursos, em muitos exemplos já convertidos em realizações eficazes, devem continuar sendo fortalecidos por uma política de desenvolvimento de visão futurista".

"Às entidades universitárias, sobretudo, cabe um importante papel nesse processo atual de revelação de crises econlógicas em perspectiva. É fundamental, entretanto, que saiam a campo com maior coragem e não se posicionem estaticamente, aguardando calamidades para então, justificar programaçõe imediatistas".

O professor Paulo Lago refere-se ainda à importância do trabalho da imprensa, calcado em estudos minuciosos e científicos, onde a opinião pública encontrará um instrumento de articulação.

E termina sua obra falando que "as crises ecológicas, em Santa Catarina, são mais hipóteses do que realidades. Mas são perspectivas. Por isso devem ser temidas".

Acervo: Biblioteca Pública SC - Hemeroteca Digital Catarinense