O TEMPO – Pressão Atmosférica Média: 1007.4 milibares. Temperatura média do dia: 28.6 graus centígrados, com um máximo no ponto de maior insolação de 30.3 e um mínimo de 21.3 graus. Umidade relativa média: 79.4 por cento. Estado médio do Céu: Cumulus, Stratus, de claro a meio encoberto. Nevoeiros noturnos nas serras e no litoral. Estado médio do Tempo: Com instabilidades rápidas e passageiras no Planalto Oeste e sobre as serras entre o Litoral e o Planalto. Estável no Litoral. Estado médio geral do tempo no Estado: Com rápidas instabilidades no Planalto passando a estável-bom em toda a área. Previsão: A. Seixas Netto.

O ESTADO

Florianópolis – Sábado 19 de abril de 1975 – Ano. 60 – No. 17.993 – Edição de hoje 16 páginas – Cr$ 1,50

CURSO INTENSIVO DE YOGA – O Departamento Cultural do Clube 6 de Janeiro, promoverá, nos dias 2,3 e 4 de maio próximos, um Curso Intensivo de Svãsthya Yoga, a cargo de professores do Instituto Brasileiro de Yoga. O programa inclue estudos pelos mais variados ramos da Yoga, com conferências e aulas práticas, incluindo o fornecimento de livros e certificados. As aulas terão início às 20 horas, na sede do Clube 6 de Janeiro, onde poderão ser obtidas maiores informações e serem feitas as inscrições mediante o pagamento da taxa de Cr$ 150,00.

Veloso chama SC a Brasília para adequar endividamento

O Ministro Reis Veloso obteve do Governador um quadro detalhado da economia catarinense e suas projeções.

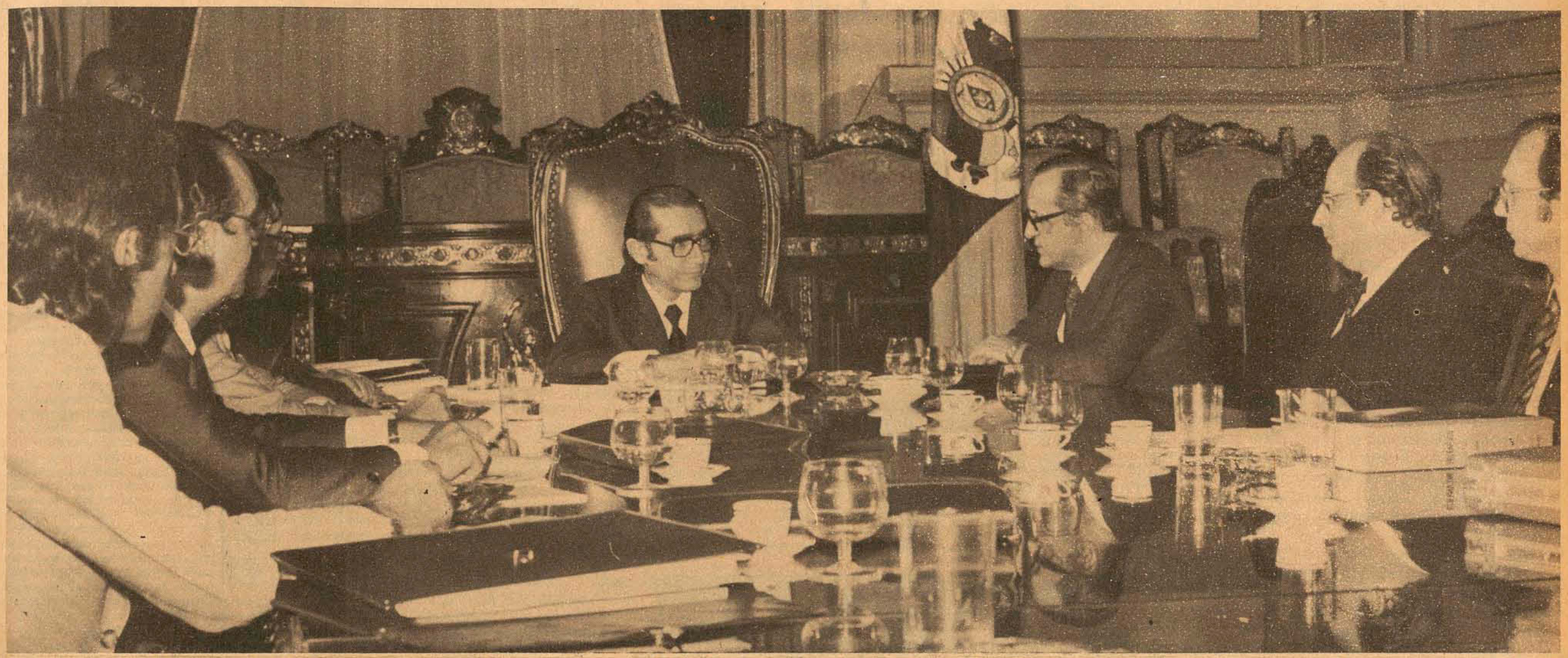

Veloso obteve de Konder Reis um quadro detalhado da programação orçamentária e da atual situação financeira do Estado. A implantação de 1.500 km de estradas – 600 dos quais em rodovias federais e outros 900 em estaduais – é a grande meta do quadriênio. (Pg. 3).

Telesc adia inauguração dos novos telefones

Página 3.

Guarani contra o Figueira, sem banco

Página 8.

Avaí sem lateral, contra o Marcílio

Página 8.

Em 8 meses a Cidade terá novo hospital

Página 16.

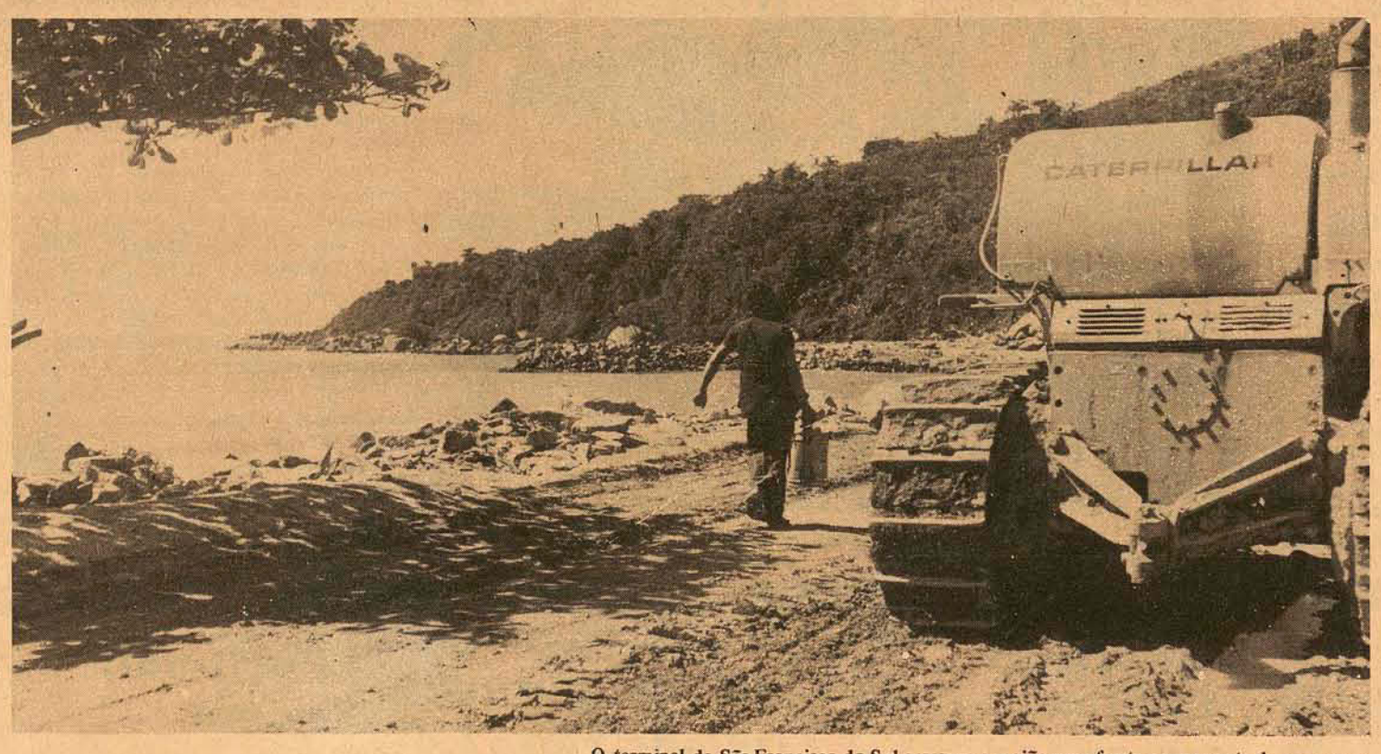

O terminal de São Francisco do Sul assegura a região uma fonte permanente de empregos.

Homens e máquinas já constroem terminal de São Francisco.

Mais de dois mil homens e dezenas de máquinas e caminhões estão sendo utilizados na construção do terminal petrolífero de São Francisco do Sul, que será responsável pelo abastecimento diário da Refinaria de Araucária. (Pg. 9)

Um milhão de metros quadrados que a Cidade finalmente terá ao seu dispor.

O aterro é inalienável. Uma batalha que a Cidade venceu para o lazer

A área de 1 milhão de m2 ganha ao mar na baía sul já não pode ser comercializada. O governo do Estado ofereceu-a em garantia do empréstimo de US$ 200 milhões que utilizará no Plano Viário estadual. O aterro será todo verde, um convite ao lazer. (Pg. 15).

Arena começa a examinar sucessão de Portela

Página 5.

Vietnã tem 200 milhões de dólares do governo americano

Página 2.

Acervo: Biblioteca Pública SC - Hemeroteca Digital Catarinense

Afinal, porque mataram Faiçal?

Washington – *Fontes árabes admitem o assassino do rei Faiçal da Arábia Saudita, príncipe Musaed, não agiu sozinho. Até agora, entretanto, só há confusão sobre o caso. Essas autoridades qualificam o crime de "plano radical conhecido", nada mais. Uns dizem que o príncipe é "louco", outros que seu pai e seu irmã é que o são, mas não ele. Sua execução, segundo manda a lei muçulmana, ainda não foi determinada. Também há quem diga que o príncipe tem vinculações com a Central de Inteligência norte-americana – CIA. Ele, de fato, estudou vários anos nos Estados Unidos, cujo governo não estava muito satisfeito com as ações de Faiçal, embora fosse seu aliado. Por outro lado, o príncipe Fahd, que agora determina a política do país foi o autor do acordo econômico EUA-Arábia Saudita, há pouco tempo.*

Uma reunião muito importante em Pequim

Tóquio – *O presidente da Coréia do Norte, Kim Il-Sung, visitou Pequim ontem, reunindo-se com o líder comunista Mao Tsé-Tung, a fim de debater a presença norte-americana na Coréia do Sul. Entre os comunistas asiáticos, Kim é considerado o mais agressivo e suas conversações estão sendo observadas por Washington e seus protegidos sul-coreanos para "detectar qualquer sinal de que o destino da Indochina possa tentá-lo a agir". Durante estes últimos 22 anos, suas tropas têm derrubado vários aviões norte-americanos e capturado diversos navios. A agência Nova China, entretanto, disse que Kim tem propósitos pacíficos para a reunificação da Coréia.*

A inflação galopante ameaça a Inglaterra

Londres – *O governo inglês anunciou ontem que a inflação no país vem atingindo níveis desesperadores sendo que agora o coeficiente inflacionário atingiu 21,2 por cento número sem precedentes na velha Inglaterra. A percentagem inflacionária correspondente ao ano que termina em março assinala a primeira vez que o índice de preços a cargo do governo passa acima do nível de 20 por cento sobre uma base anual, e supera as marcas anteriores de 19,9 por cento de janeiro e fevereiro.*

As andanças de Jacqueline na Europa

Atenas – *Vestida de negro, e acompanhada de sua cunhada Artemis Garofalides, a viúva de Onassis, Jacqueline, chegou ontem a Paris a fim de assistir um serviço religioso em memória de seu marido. Comenta-se que hoje os familiares e amigos da família rumarão para Scórpios, a ilha de propriedade da família.*

200 milhões para o Vietnã

A verba foi aprovada ontem pelo Congresso para retirar o pessoal dos EUA, entretanto isto pode prolongar a guerra.

Washington – A verba de 200 milhões de dólares (cerca de um bilhão e meio de cruzeiros), aprovada ontem pela comissão de Relações Exteriores do Senado dos Estados Unidos, poderá prolongar mais uma vez a guerra do Vietnã. A comissão aprovou o pedido do presidente Ford, sendo que esta ajuda deverá ser usada em "caráter humanitário" e para retirar os norte-americanos da região.

A comissão especificou que 100 milhões serão destinados à constituição de um fundo de emergência e ficarão sob o controle do presidente Gerald Ford, e os outros 100 entregues às Nações Unidas e entidades de voluntários para que dêem assistência aos refugiados e outras vítimas das guerras no Vietnã do Sul e Camboja. Os observadores entendem que se essa ajuda for desviada de seu objetivo, a guerra outra vez se prolongará.

Por sua vez, o secretário Henry Kissinger declarou que se o Congresso não conceder ajuda militar "o colapso virá logo". A proposta original estipulava 200 milhões unicamente para a retirada de cidadãos norte-americanos. Entretanto, o Senado aprovou apenas a metade da quantia pedida para essa finalidade. Ford, como era de se esperar, não gostou do corte feito na verba pelo Congresso. O secretário de imprensa da Casa Branca confirmou isto ao dizer que o Presidente sentia-se "desiludido".

Os temores manifestados pelos observadores de que a "ajuda humanitária" possa ser transformada em "ajuda militar", tem certo fundamento, pois a Comissão parlamentar esclareceu que Ford poderá empregar os US$ 100 milhões no envio de armas, caso isto seja necessário para retirar os norte-americanos que se encontram no Vietnã do Sul.

Por outro lado, o Comitê Norte-Americano do Fundo das Nações Unidas para a Criança – *Unicef* – lançou esta semana uma campanha de coletas de fundos destinados para as mães das crianças vietnamitas. Com isto, segundo a *Unicef*, o povo norte-americano será solicitado a desembolsar generosas quantias em favor da campanha.

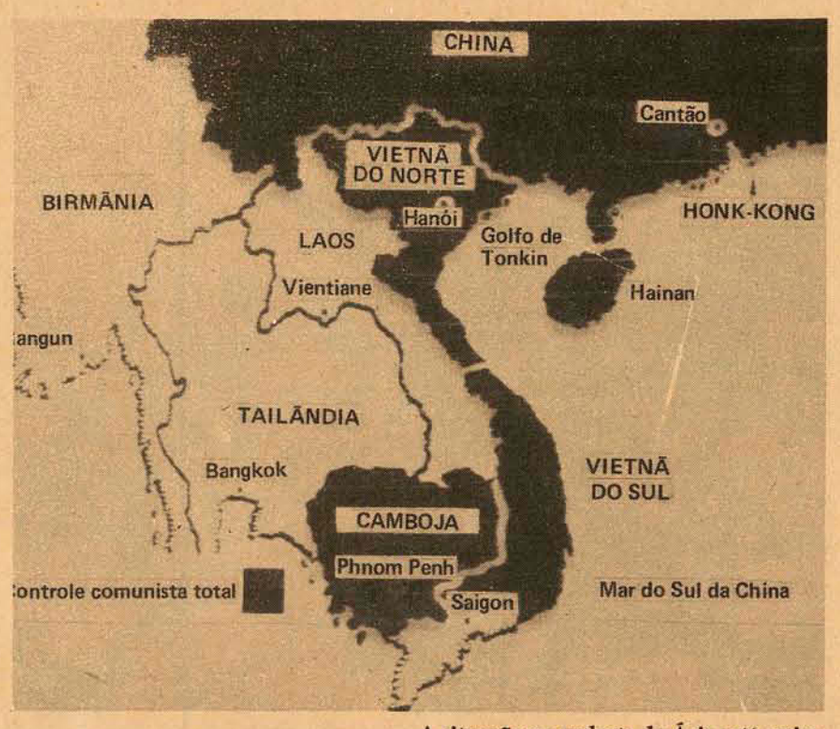

A situação no sudeste da Ásia está assim.

A deposição das armas garante a tranquilidade e a paz

Desmentido: tudo vai bem

Belgrado – *A agência noticiosa iugoslava Tanjug anunciou que fontes cambojanas em Pequim desmentiram versões de suposta intranquilidade em Phnom Penh e de retirada da população civil, por ordem dos líderes do Movimento de Libertação. Essas fontes disseram que "informes de certas agências estrangeiras não são verídicos, porque na capital cambojana reinam a ordem e a paz e a população está apoiando os libertadores e manifesta alegria".*

Saigon espera a luta final

Saigon – O governo sul-vietnamita perdeu contato com seu último baluarte na costa central do país, Binh Tuan, a 140 quilômetros da capital, e várias divisões do Vietnã do Norte e Vietcong estão convergindo para Saigon, no prelúdio da batalha que poderá ser a maior e mais sangrenta da guerra da Indochina.

Comandos do Vietcong também incursionaram pela periferia de Saigon, enquanto a artilharia comunista canhoneava novamente a base aérea de Bien Hoa, 25 quilômetros ao sul.

Fontes do Serviço de Informações dos Estados Unidos constataram que há indícios de movimentação de três divisões norte-vietnamitas rumo á região militar de Saigon. Isto elevaria a uma dezena o número de divisões comunistas na área, defendida por apenas quatro divisões sul-vietnamitas.

Os comunistas têm mais quatro divisões nos campos de arroz do delta do Mekong, o que mantém três divisões do Vietnã do Sul imobilizadas naquela área, diante do temor de que seja cortada a principal fonte de abastecimento da capital.

Os analistas são unânimes em considerar que a ofensiva comunista a Saigon é apenas uma questão de tempo, devendo começar tão logo os norte-vietnamitas consolidem suas posições e agrupem suas forças. Os observadores entendem, também, que o Vietcong poderá bloquear as vias de acesso a Saigon, forçando a cidade a capitular. Assim, sem luta, os comunistas tomariam a capital intacta.

Apesar do poderoso deslocamento de forças, as autoridades militares do Vietnã do Sul afirmam que não se percebem movimentos que indiquem o começo de um ataque direto a Saigon. Entretanto, reconhecem que isto poderá ocorrer a qualquer momento.

OS COMBATES

Enquanto Binh Thuan, capital provincial, parece já ter caído em poder do Vietcong, em Xuan Loc seus contingentes continuam desgastando as forças do governo que tentam conter seu avanço em direção à capital.

Uma quarta divisão norte-vietnamita juntou-se à força que ataca Xuan Loc, cujo núcleo principal de defesa está a cargo da 18a. divisão de infantaria sul-vietnamita. Há evidências de que a divisão do Exército comunista que participou da conquista de Hué, integrou-se, agora, à luta por Xuan Loc.

Os comunistas também atacam em Phan Rang, usando tanques T-54, de fabricação soviética. A cidade foi capturada parcialmente e os norte-vietnamitas já montaram sua artilharia pesada – canhões de 122 e 130 mm – canhoneando a base aérea de Bien Hoa.

A PREOCUPAÇÃO DE JACKSON

Em Washington, o senador democrata Henry Jackson afirmou que os Estados Unidos devem "empregar todas as forças que sejam necessárias para retirar os norte-americanos do Vietnã do Sul". Disse opôr-se, todavia, ao uso de forças militares para a retirada de sul-vietnamitas.

Ele acusou o embaixador norte-americano Graham Martin de retardar a operação. "Nada justifica que seis mil norte-americanos permaneçam ali com suas famílias. Todos os familiares deviam ter saído há muito tempo. Francamente, o problema tem sido o embaixador".

Na opinião do senador Jackson, "os dias do governo de Theiu evidentemente estão contados. Qualquer coisa pode acontecer e a qualquer dia".

Sihanouk: Phnon Penh é um "baluarte burguês"

Paris e Bangkok (Tailândia) – As autoridades comunistas do Comboja ordenaram a retirada de milhares de civis de Phnom Penh. A medida inclui os cambojanos que fugiam da capital ou regressavam a suas casas no interior do país.

O chanceler francês Jean Sauvagnargues disse em Paris que o êxodo se iniciou quando o Khmer Vermelho advertiu os residentes da cidade sobre "possíveis bombardeios". Por sua vez, o chefe nominal do novo governo, príncipe Norodom Sihanouk, afirmou que Phnom Penh é um "baluarte burguês" e "tem de ser limpa". Ele chamou os habitantes de "oportunistas" e disse que, por ter sido humilhado na capital durante o governo de Lon Nol, pretende fixar a sede de seu regime em Angkor e não na capital. Frisou que, embora os camponeses "não tenham motivos" para resistir ao Khmer Vermelho, "isso perturba a burquesia".

Uma fonte diplomática em Bangkok opinou que os novos governantes cambojanos desejam reduzir ao máximo a população da cidade para dominar qualquer eventual resistência por parte de grupos armados ocultos.

Outros analistas consideram que os comunistas poderiam ter se sentido impotentes anta a perspectiva de ter que assumir os milhares de refugiados concentrados em Phnom Penh, que subsistiam devido aos alimentos fornecidos pelos norte-americanos.

Segundo a agência soviética Tass, a população da capital tinha aumentado para dois milhões nos últimos dias, isso é, mais de três vezes a população normal. Algumas fontes dizem que umas 2.000 pessoas procuraram refúgio no prédio da embaixada francesa durante o momento de maior pânico, após o Khmer Vermelho ter anunciado possíveis ataques aéreos.

No fim da tarde de ontem, entretanto, "tudo se acalmava e melhorava" em Phnom Penh, acrescentaram as fontes. Não houve qualquer bombardeio, mas a capital parecia deserta.

Por outro lado, novos países reconheceram o governo do Khmer Vermelho. Cinco governos da Associação de Países do Sudeste Asiático: Filipinas, Indonésia, Malásia, Cingapura e Tailândia, e também o governo do rei Hussein, da Jordânia.

Pinochet e Isabelita: encontro tranquilo

Isabelita e Pinochet: abraços e sorrisos

Buenos Aires – Os presidentes Augusto Pinochet, do Chile, e Isabel Peron, da Argentina, saudaram-se ontem com um forte abraço na base aérea de Morón, a oeste da capital, passando depois a analisar as relações entre ambos os países.

E encontro realizou-se em meio a medidas extraordinárias de segurança, inclusive com a proibição de todos os vôos não comerciais dentro de um vasto perímetro na localidade de Morón.

Na tribuna especial, Isabelita leu o discurso de boas vindas e disse que "a nós argentinos comove e enche de alegria comprovar mais uma vez a pureza que se conserva para sempre em nossos sentimentos. Somos, senhor presidente, o eco vivo e atual das palavras que, a seu tempo, pronunciarem nossos próceres, O'Higgins e San Martin, cavalgando juntos para sempre no formoso monumento em frente ao templo de Maipu".

O general Pinochet, num improviso, afirmou ser para ele "um momento de profunda emoção chegar a vossa terra, senhora, no mesmo lugar onde tive oportunidade de estar com vosso digno esposo, o grande presidente Peron".

Depois das palavras, um novo abraço, e, acompanhados de seus chanceleres, transferiram-se para uma dependência privada para discutir sobre questões bilaterais.

Poderosos realizam estranhas manobras

Caracas – O governo venezuelano disse que "poderosos grupos econômicos realizam uma série de manobras destinadas a estimular a escassez de gêneros de primeira necessidade". Por isso, está invetigando se a "escassez" é uma tentativa de provocar uma alta artificial de preços.

Nas últimas semanas, houve notícias de "escassez" de açúcar, massas e outros gêneros, cujo preço é tabelado pelo governo. Também parece haver dificuldade na aquisição de óleo para freios e aros para diversas marcas de automóveis, além de algumas peças de reposição.

Fontes ligadas ao governo de Caracas disseram que, por várias vezes, foi possível determinar que um alimento ou artigo de consumo popular começa a faltar no mercado ao mesmo tempo em que o Estado é pressionado para autorizar um aumento dos preços.

Adoçantes artificais para diabétidos escassearam há algumas semanas e depois reapareceram, milagrosamente, com o preço majorado e menor quantidade de comprimidos, citou uma fonte como exemplo.

Honduras: porque Arellano cairá?

Tegucigalpa – *Os dois partidos políticos tradicionais de Honduras querem que o presidente Oswaldo Lopez Arellano seja destituído do cargo, devido ao escândalo que envolve um suborno de um milhão e 200 mil dólares.*

O governo ainda não respondeu à exigência contida num manifesto divulgado na noite de anteontem pelos Partidos Nacional e Liberal. "Não há outra alternativa senão desligar o general Lopez Arellano do cargo de chefe de Estado, porque é incompatível com a lógica jurídica que o próprio suposto delinquente ou criminoso dirija o processo de investigação destinado a determinar as bases para exonará-lo de toda a culpa", afirma o manifesto.

Acrescenta que sua destituição é a única maneira de impedir "o possível ridículo e o total desrespeito das Forças Armadas". O caso começou na última semana, quando a companhia norte-americana **United Brands** *admitiu ter pago um milhão e 200 mil dólares a autoridades hondurenhas, a fim de conseguir a redução de um imposto sobre a exportação de banana.*

CORRUPÇÃO

Honduras tinha fixado uma taxa de um dólar sobre cada caixa de banana exportada no ano passado. Mas o imposto foi reduzido posteriormente em 70 por cento. O **The Wall Street Journal**, *de Nova Iorque, afirmou que Arellano tinha recebido o suborno.*

Um porta-voz do governo negou a acusação e o conselho de Ministros nomeou uma comissão de sete personalidades para investigar o escândalo. A comissão já interrogou vários membros do governo, inclusive o presidente, mas recusa-se a divulgar seus trabalhos.

Não há qualquer indício de que as Forças Armadas queiram destituir o general Arellano, e por isto os políticos lançaram o manifesto, frisando que o presidente não pode mais representar o país "com dignidade".

Portugal: quem ameaça as eleições?

Lisboa – As Forças Armadas portuguesas estão em estado de alerta para evitar possíveis transtornos na etapa final da campanha para as eleições do dia 25. Segundo altos oficiais militares, o perigo provém da extrema-esquerda, que critica o que chama de "uma farsa eleitoral", e também de grupos que aparentam ser esquerdistas. Até agora, não foram registrados incidentes graves no decorrer da campanha, que iniciou no dia dois. Ao mesmo tempo, o departamento de Informação do Exército reiterou as advertências de que as infrações à lei eleitoral serão severamente punidas, e o Partido Socialista disse que "é preciso que as eleições se desenrolem num ambiente de espírito cívico, serenidade e calma". A ocorrência de violências poderia pôr em dúvida a realização do pleito.

Manifestações anti-fascistas

Roma – Grupos de estudantes esquerdistas enfrentaram ontem policiais, em manifestações anti-fascistas, e invadiram sedes e estabelecimentos de direitistas em cinco cidades italianas, no segundo dia de violentas represálias pela morte de dois esquerdistas em Milão.

Na semana passada, o país foi convulsionado pelos mais violentos incidentes dos últimos anos, em virtude de choques entre grupos de esquerda e direitistas. Segundo a polícia, a primeira vítima foi morte a tiros por um grupo neofascista e a segunda atropelada por um caminhão policial durante as manifestações.

Em Milão, 20 mil pessoas participaram de uma manifestação anti-fascista, exigindo que as autoridades policiais reprimam o terrorismo e a violência dos grupos de direita. Um comando de seis jovens, mascarados, destruiu o escritório de Benito Pollati, deputado do Movimento Social Italiano, partido neofascista. Outros 10 jovens jogaram bombas incendiárias nos escritórios do senador Gastone Necioni.

"ESTE É UM CAFÉ FASCISTA"

Alguns manifestantes esquerdistas também fizeram com que os fregueses abandonassem um bar. Em outro local, gritanto "este é um café fascista", quebraram os vidros das janelas. Os dois locais são normalmente frequentados por direitistas.

Milhares de estudantes deixaram de assistir as aulas e participaram das manifestações de protesto. E os trabalhadores resolveram estabelecer uma greve de suas horas em Milão e de uma hora no resto do país, também em protesto contra o neofascismo.

Também ocorreram atos de violência em Turim, Gênova, Pádua, Nápoles e Roma. Em Turim, policiais que guardavam as dependências do Movimento Social Italiano entraram em choque com estudantes esquerdistas. Naquela cidade, entre os diversos locais visados pelos estudantes destacam-se uma livraria de um direitista e uma agência da Ibéria, empresa aérea espanhola. Dezenas de pessoas foram feridas e dois dirigentes do partido neofascista foram hospitalizados com comoção celebral.

O ministro do Interior, Luigi Gui, disse no Parlamento que a violência e o terrorismo estão fundamentalmente vinculados a elementos fascistas, mas recriminou também os grupos esquerdistas por "reagirem em excesso às provocações fascistas".

Acervo: Biblioteca Pública SC - Hemeroteca Digital Catarinense

Reis Veleso convoca governo para detalhar endividamento

Telesc não tem data para ligar novos telefones, mas diz que é para breve

Não será ativado hoje o novo sistema telefônico da Capital. A informação partiu do presidente da Telesc, Douglas Mesquita, em entrevista coletiva concedida na tarde de ontem à imprensa florianopolitana. Ac rescentou, entretanto, que "tão logo estejam concluídos os testes finais com a nova central - dentro de poucos dias, muito poucos mesmo - efetivaremos a ansiada ativação, inclusive do DDD (discagem direta à distância)".

Mesquita se esquivou repetidas vezes em fixar uma data exata para a ativação, explicando que "tudo depende dos testes externos com a Embratel", iniciados há aproximadamente 15 dias.

"Os mais ansiosos somos nós", disse. Armando Luiz Taulois, assessor da diretoria, complementou exemplificando: "é como num jogo de pif-paf. Nós estamos **pifados**. Aguardamos somente a carta certa".

"Concluídos os testes que a Embratel está realizando na central de trânsito da Capital, - prossegue Mesquita - a cidade estará definitivamente ligada ao sistema nacional de DDD".

E, falando das dificuldades que impediram o fim da "ansiedade tanto da Telesc quanto população em geral" detalhou que "o ingresso de uma cidade no sistema DDD - como é o caso de Florianópolis agora - implica na modificação de todo o sistema nacional. Belém, por exemplo, terá que ser adaptada para falar com e receber de Florianópolis".

TRABALHOS

Diariamente, durante a madrugada, os técnicos estão fazendo ligações com as diversas cidades do país. Cada uma delas é gravada em fita magnética de computador e enviada ao Ministério das Comunicações, especificamente à Telebrás, para a análise de sua qualidade. Dependendo dessa análise, rigorosamente dentro dos padrões técnicos internacionais, a ativação será autorizada.

Quase simultaneamente - com intervalos de um a dois dias - entrarão em atividade as centrais de Florianópolis, Estreito, Brusque, Jaraguá do Sul, Blumenau e Itajaí. Destas, apenas as de Brusque e Jaraguá do Sul necessitam de testes complementares. Todas as demais, como Florianópolis, aguardam os finais externos.

DIFICULDADES

"Estamos tendo grandes dificuldades com a instalação dos novos telefones da Capital", declara Douglas Mesquita com pesar. Até o momento apenas 1500 dos quase sete mil - que comporão um total de 10 mil telefones na Ilha e no Estreito - foram instalados. Apontou como causas principais os erros encontrados nos endereços dos novos proprietários. "Já constatamos 600 enganos - acarretando um número igual de tentativas frustradas de instalação. Ruas sem nome, casas sem número ou numeração trocada têm sido as dificuldades mais frequentes.

Por isso, "para evitar esse considerável atraso nos serviços, apelamos aos novos proprietários que, porventura tiveram modificações no endereço ou tenham quaisquer dúvidas a respeito dos novos telefones ainda não instalados, que se comuniquem com a Telesc, através do telefone 3333".

Mesquita: Tudo está dependendo dos testes.

NOVAS LISTAS

Por outro lado, com a consequente mudança dos números telefônicos da Capital, a Telesc providenciará ainda na próxima semana a distribuição de listas provisórias, contendo o antigo e o novo número. A atualização que se fará necessária - à medida que outros aparelhos forem sendo instalados será publicada através dos jornais, periodicamente, até julho, quando deverão estar encerradas as instalações e divulgada a lista definitiva para 75.

TAXA DE MELHORIA

Foi divulgado também oficialmente ontem a taxa adicional a ser cobrada de todos os telefones antigos da Capital: os instalados pela ex-Companhia Telefônica Catarinense (CTC) pagarão, a partir da ativação da DDD, uma taxa de 50 por cento sobre o valor do terminal; os aparelhos instalados na oportunidade da chamada **rede de emergência** pagarão 15 por cento também sobre o valor do terminal.

Contudo, a Telesc facilitará o pagamento dessas taxas que atingirão valores máximos aproximados de Cr$ 3 mil - até 24 meses.

Até o final deste ano a Companhia de Telecomunicações de Santa Catarina pretende integrar a DDD 41 cidades do Estado. "Até o ano que vem - segundo o presidente da companhia - toda Santa Catarina estará integrada na rede nacional de telecomunicações.

E, embora considerando "um pouco apertado", provavelmente até setembro deste ano Chapecó estará recebendo e transmitindo através de micro-ondas, possibilitando transmissão direta pela TV dos XV Jogos Abertos de Santa Catarina.

Para o Ministro a situação do Sul é boa

O Ministro Reis Veloso, após o encontro com os três Governadores, disse que está formando um quadro dos projetos prioritários dos Estados, e que no extremo Sul a situação financeira dos governos estaduais é boa, ao contrário do que ocorre no Nordeste. Acrescentou que, baseados nas entrevistas com os governadores, a Secretaria do Planejamento e o Ministério da Fazenda levarão à decisão do presidente Geisel um plano de apoio federal aos Estados, para entrar em vigor a curto prazo.

GUAZELLI

O primeiro governador a ser recebido pelo Sr. Reis Veloso foi Sinval Guazelli, do Rio Grande do Sul. Depois do encontro ele informou que "embora a situação financeira do Estado assegure tranquilidade quanto aos compromissos e despesas de custeio, é absolutamente necessário o apoio federal para investimentos nos setores de infra-estrutura. O Rio Grande do Sul necessita de mais de Cr$ 1 bilhão, fora do seu orçamento, para executar seu programa de investimentos.

CANET

O governador Jaime Canet Júnior, por sua vez, disse que levou ao Ministro Reis Veloso os planos estaduais de incentivo à agro-indústria, combate à erosa e construção de 2.500 KM de estradas alimentadoras. No programa de agro-indústrias se inclui o distrito industrial de Curitiba. O governador paranaense acrescentou que o Paraná não espera Itaipu para se industrializar, e lembrou a construção de três hidrelétricas do rio Iguaçu , destacando a de Foz de Areia, para 2,5 mil KW.

O programa rodoviário que o Governador Antônio Carlos Konder Reis pretende executar no próximo quatriênio, através da contratação de um empréstimo externo de 200 milhões de dólares, foi o principal assunto que o Ministro João Paulo dos Reis Veloso recolheu ontem para levar a Brasília, após a audiência de 45 minutos que concedeu ao Chefe do Executivo catarinense, no Palácio Piratini, em Porto Alegre. Para analisar a reivindicação do Governo de Santa Catarina, cuja operação já obteve o aval do Tesouro Nacional junto ao Ministro da Fazenda, Mário Henrique Simonsen, o Ministro do Planejamento convocou para a próxima semana uma reunião conjunta de seus assessores com a equipe do Governador Antônio Carlos, "ocasião em que o assunto será examinado com maior profundidade". Na oportunidade também serão apreciados outros assuntos de interesse de Santa Catarina.

O Ministro Reis Veloso cumpre em Porto Alegre um programa oficial de contatos administrativos, ' discutindo os problemas de maior interesse de cada Estado, a fim de avaliar suas necessidades mais prementes". Durante o encontro com o Governador Konder Reis, o Ministro declarou que sua equipe procede um levantamento que será levado ao conhecimento do Presidente Ernesto Geisel, e que, posteriormente, ainda no presente exercício, "pretende desencadear um programa de atendimento às necessidades mais urgentes dos governos estaduais, através dos organismos da esfera federal". Essa intenção do Governo Federal - segundo afirmaram assessores de Konder Reis - vem ao encontro dos anseios do Governo catarinense, que pretende resolver seus problemas mais graves, governando de fora para dentro, ou seja, carreando recursos da União e do exterior para aplicação nos setores prioritários da administração estadual.

Konder Reis e Marcos Buechler sairam satisfeitos da entrevista com Veloso.

Logo após seu encontro com o Ministro do Planejamento, o Governador Antônio Carlos Konder Re is manteve um rápido contato com a imprensa, antes de participar do churrasco oferecido pelo Governador Sinval Guazelli, oportunidade em que declarou ter o Sr. Reis Veloso manifestado o propósito de apoiar o Estado de Santa Catarina na execução de seu programa rodoviário, "objeto de memorial que lhe apresentei, no qual é citado o setor de transportes como meta prioritária e número um do meu Plano de Governo".

– Neste encontro - disse Konder Reis - fizemos uma exposição ao Ministro, oferecendo um quadro detalhado da programação orçamentária e situação financeira de Santa Catarina, que pode ser considerada boa, ressalvados alguns desequilíbrios episódicos.

Referindo-se ao empréstimo externo de 200 milhões de dólares, o Governador Konder Reis reafirmou seu propósito em atacar todos os problemas do setor rodoviário, acentuando que "esta operação permitirá a implantação de 1.500 quilômetros de rodovias asfaltadas nos próximos quatro anos, dos quais 600 quilômetros serão de estradas federais e 900 de rodovias estaduais".

oss– O nosso Plano de Governo - acrescentou - visa em primeiro lugar a integração do Estado, no que tange às vias de circulação de riquezas. E, num outro aspecto, queremos dar possibilidade e fazer possível o escoamento da nossa produção com todos os grandes centros consumidores.

O Governador Antônio Carlos Konder Reis revelou ainda que o Ministro Reis Veloso assegurou o propósito de o Governo Federal estudar a concessão de ajuda financeira a Santa Catarina, Paraná e Rio Grande do Sul, visando o fortalecimento dos bancos estaduais de desenvolvimento. Salientou que no caso de Santa Catarina será beneficiado o BADESC, que se encontra em fase de implantação, com seu funcionamento previsto para breve. Explicou o Governador catarinense que este auxílio federal não virá de maneira alguma prejudicar as atividades do BRDE, que continuará existindo.

Plínio fala sobre reforma a deputados

Atendendo a convocação da Assembléia, provocada por um requerimento da bancada do MDB, o Secretário da Administração Plínio Bueno comparecerá em sessão especial daquela Casa no próximo dia 23, às 20 horas, a fim de prestar esclarecimentos sobre o projeto de lei governamental que introduz a Reforma Administrativa. A data foi marcada pelo próprio Secretário, em ofício encaminhado à Assembléia ontem e anunciado pelo Deputado Milton Carlos de Oliveira, 1o. Secretário, que regimentalmente é o membro da Mesa qualificado para os entendimentos sobre convocações de secretários de Estado. Na correspondência, o Sr. Plínio Bueno solicita que os deputados façam chegar às suas mãos especificamente os assuntos sobre que deva tratar, dentro da Reforma Administrativa, para que possa comparecer à sessão munido de subsídios mais aprofundados a respeito de cada um desses assuntos.

Ontem, durante a sessão plenária da Assembléia, o Deputado Nelson Pedrini, relator do projeto na Comissão de Justiça, comunicou a aprovação de seu parecer e das 39 emendas que apresentou pela unanimidade dos membros da comissão. O MDB - conforme explicou - votou com restrições a dispositivos em que entende haver delegação indevida de poderes ao Executivo, abertura de crédito suplementar de 100% sobre a receita orçamentária a concessão de aval sem necessidade de prévia audiência da Assembléia. O líder oposicionista Murilo Canto ponderou que esta posição do seu partido tinha em vista o fato de que até aqui as emendas - num total de 40 - apresentadas pela bancada estavam sendo examinadas, e que com a sua aprovação poderiam ser sanadas as falhas da mensagem governamental, mas adiantou que em caso da não aprovação das emendas o MDB irá estudar qual a posição a adotar quando da votação do projeto. O Deputado Nelson Pedrini adiantou que das emendas assinadas pela bancada da Oposição que havia apreciado até ontem, cerca de 8 ou 10 tinham condições de serem aprovadas, sob o aspecto da legalidade e constitucionalidade.

Hospital Naval tem o seu novo diretor

O capitão-de-mar-e-guerra Carlos de Albernaz Muniz assumiu na manhã de ontem a direção do Hospital Naval de Florianópolis, em substituição ao capitão-de-fragata Lúcio Dias da Silva. A transmissão do cargo ocorreu às 10 horas, em ato que contou com a presença de grande número de oficiais do 5o. Distrito Naval e de outras armas.

Formado em 1952 pela Faculdade de Medicina da Universidade da Bahia, o novo diretor do Hospital Naval possui curso de administração hospitalar. Foi o idealizador do Hospital Naval de Brasília eseu primeiro diretor. Antes de ser designado para servir junto ao 5o. DN, dirigiu o Hospital Marcílio Dias, do Rio de Janeiro. Especialista em cirurgia geral, participou de uma série de cursos em congresso no País e no exterior, possuindo vários trabalhos publicados.

Inps vai assinar convênio pioneiro com governo de SC

Em entrevista concedida a imprensa por ocasião de sua participação no I Encontro de Chefias Médicas da Superintendência Regional do INPS de Santa Catarina que transcorreu nos dias de anteontem e ontem em Florianópolis, o Secretário de Assistência Médica do INPS, José Granado Neiva, informou que assinará na próxima terça-feira convênio com o Governo do Estado referente a atendimento dos segurados nas unidades ambulatoriais da Secretaria da Saúde.

O Sr. José Granado Neiva teve um encontro na manhã de ontem com o Secretário da Saúde, Hélio Ortiz, no qual apresentou a proposta do Instituto e que culminou com o acerto de assinatura do convênio nesta terça-feira, às 9 horas. Santa Catarina é o pioneiro na efetuação de convênio nestas bases e em tal envergadura, diz o Sr. José Granado Neiva.

Pelo convênio, todas as unidades ambulatoriais do Estado aumentarão sua capacidade instalada tanto em recursos humanos como de material para atendimento aos segurados do INPS e também não segurados. Segundo o Secretário da Assistência Médica não será feita distinção entre segurados ou não, pagando o INPS os custos de qualquer pessoa em qualquer atendimento a nível de ambulatório.

Quanto ao atendimento, que já é feito por médicos do INP S em ambulatórios do Estreito, Barreiros, Palhoça e São José, explicou o Superintendente Regional do INPS, Laélio Luz, que ainda está em termos de experiência conquanto que "fazemos um rodízio de 30 médicos que trabalham em horários ociosos, mas isto será resolvido com a assinatura do convênio.

Uma inovação que poderá ser feita pelo INPS e atualmente ainda se encontra em fase de estudos foi também comentada pelo Sr. José Granado Neiva: trata-se da marcação de consultas. Assim se for constatado pelo médico que a pessoa precisa ter mais uma consulta, esta poderá ser marcada no setor competente já antecipadamente e para o dia requerido. Tal aspecto poderá ainda evoluir para os que não conseguem mais fichas de consulta após terem esperado em fila, mas tendo então a chance de marcá-la para o dia seguinte. Segundo o Sr. Neiva, esta é mais uma medida destinada a acabar com as filas.

ENCONTRO

Com a sessão de encerramento realizada ontem às 18 horas terminou o I Encontro de Chefias Médicas da Superintendência Regional do INPS em Santa Catarina. Coube ao Secretário de Assistência Médica do INPS José Granado Neiva realizar a última palestra falando a respeito de "Plano Diretor de Assistência Médica".

Observando a respeito das diretrizes da assistência médica prestada pelo INPS salientou a respeito das necessidades futuras a serem satisfeitas pelo setor. Disse que atualmente o atendimento pelo INPS na zona urbana atinge a 70% desta população e conquanto que o II PND prevê que até 1980 no Brasil formar-se-ão mais 1.300.000 emp regos o INPS registrará mais 4 milhões de novos beneficiários/ano no próximo quinquênio. O que equivalerá a que até o final da década aumente em mais 20 milhões o número de beneficiários, e representando um atendimento a 80% da população.

Demonstrou também que o INPS precisando dar 84 milhões de consultas em 74, deu somente 54 milhões o que representa uma defasagem de 30 milhões que no entanto é aliviada um pouco com o atendimento através de sindicatos e empresas convenientes. Saldo positivo porém é registrado no setor de leitos, dizendo o Sr. José Ne iva que o INPS precisa oferecer 115 mil leitos/dia e tem para oferecer 130.000 leitos mas não estando todos os hospitais em boas condições.

A alta moda, nas criações mais belas
para o INVERNO (para senhoras - cavalheiros e crianças)
Estão chegando, diariamente,
em carater de exclusividade
para A MODELAR

N.B. Também a A Grutinha está super sortida de novidades populares para a estação entrante.

Acervo: Biblioteca Pública SC - Hemeroteca Digital Catarinense

O ESTADO

Diretor: José Matusalém Comelli — *Editor-Chefe: Marcílio Medeiros Filho*

Cartas

COMUNICADO

Sr. diretor

Nas festividades de encerramento da "Semana da Odontologia", a ter lugar no próximo dia 21, às 20 horas, o Conselho Regional de Odontologia do Estado de Santa Catarina estará fazendo a entrega solene dos "Diplomas do Decênio", conferidos pelo Conselho Federal de Odontologia de acordo com sua Resolução 84, aos doutores: Otto Vogel, cirurgião– dentista que sempre se destacou por sua participação ativa nos movimentos classistas de nosso Estado; Henrique Manoel Prisco Paraíso, secretário da Saúde no período de 15 de março de 1971 à 15 de março de 1975; João David Ferreira Lima, reitor da Ufsc no período de 25 outubro de 1961 a 25 de outubro de 1971; e Saulo Rogério Stefen de Albuquerque, presidente do Conselho Regional de Odontologia de Santa Catarina no período de 18 de maio de 1971 a 12 de julho de 1974.

O Diploma do Decênio dignidade comemorativa do transcurso do 10o. aniversário da Le i 4.324, criadora dos Conselhos de Odontologia – destina-se a homenagear aqueles que, no âmbito profissional se distinguiram de maneira relevante, para o desenvolvimento e aprimoramento da Odontologia Brasileira, bem como as autoridades que por qualquer forma tenham oferecido apoio às reivindicações da classe odontológica e a tenham prestigiado de modo notório, reconhecendo-lhes o mérito dos serviços prestado por sua proficiência e brilho.

Os "Diplomas do Decênio" são, pois, a forma pela qual o Conselho Federal de Odontologia reconhece ao público, o merecimento daqueles que com eles foram distinguidos. **Marcos Egon Flach.** Florianópolis.

CONVITE

Sr. diretor

Vimos por meio desta convidá-lo a estar presente ao Congresso de Publicações dos Adventistas, que será realizado em Florianópolis, de 18 a 20 do corrente, nas Escola Técnica Federal de Santa Catarina.

Para a referida assembléia, estarão presentes jornalistas de São Paulo, que pronunciarão temas para a multidão ali reunida. Esperam-se centenas de pessoas vindas do Sul do Estado. V. Sa., está convidado a comparecer sábado às 10h30min, ou às 15 horas, quando teremos as reuniões máximas. Osvaldo L. Ferraz, Relações Públicas da Missão Catarinense. Florianópolis.

Expediente

Empresa Editora O ESTADO Ltda.
Administração, Redação e Oficinas: Rua Felipe Schmidt, 116 – Caixa Postal 139 – CEP 88.000 – Endereço Telegráfico: ESTADO – Telefones: 3022 e 4139 – Florianópolis. SUCURSAIS: Blumenau – Rua 15 de Novembro – Edifício Albor – 5o. andar – Lages – Rua Correia Pinto, 115 – sala 3 – Rio do Sul – Rua Tuiuti – Edifício Oswaldo Claudino – 5o. andar. Joinville – Rua 15 de Novembro, 799 – Tubarão – Rua São Manoel, 210 – Criciúma – Avenida Getúlio Vargas, 312 – Itajaí – Rua Hercílio Luz, 412 – Edifício Jacqueline – sala 101 – 1o. andar. – REPRESENTANTES: Rio de Janeiro – A.S. Lara Ltda. – Avenida Almirante Barroso, 63 – Conjunto 1910 – São Paulo – A.S. Lara Ltda. – Avenida São João, 133 – 4o. andar – Conjunto 44 – Porto Alegre – Propal Propaganda Ltda. – Rua Coronel Vicente, 456 – 2o. andar – Curitiba – Fernando Castro Benevides – Praça Osório, 368 – 2o. andar – Recife – Reprenaes – Rua Aurora, 1071 – 3o. andar – Belo Horizonte – Reprenaes – Avenida Amazonas, 314 – Conj. 2101/02 – Salvador – Reprenaes – Avenida Sete de Setembro, 29 – Conjunto 505/506.
Preços: Cr$ 1,50 – Domingo, Cr$ 2,00. Assinatura: Anual – Cr$ 280,00 e semestral – Cr$ 150,00. O ESTADO não aceita publicações e colaborações em forma de artigos assinados que não forem solicitados, não se responsabilizando pelos originais enviados à Redação.
Os noticiários nacional e internacional são de responsabilidade das Agências AJB e Associated Press, respectivamente, Radiofotos A.P. Diretor – José Matusalém Comelli. Editor Chefe – Marcílio Medeiros Filho.

Medida que se impõe

O acidente de trabalho não representa apenas vultoso prejuízo econômico à Nação e um mal social inaceitável. Antes de mais, é um drama humano de trágicas proporções. Nada há, em verdade, que pague o valor de uma vida humana barbaramente truncada, mais o longo cortejo de dor e miséria que se lhe segue, no âmbito familiar.

Esta afirmação, do Presidente Ernesto Geisel, bem reflete a gravidade que os acidentes de trabalho representam para a vida do País. Ciente dessa realidade, o governo tratou de adotar providências que possibilitem minorar a situação que hoje se apresenta. Nesse sentido, o Ministério do Trabalho, através legislação posta em vigor, obrigou as empresas públicas e privadas que contem em seus quadros com mais de uma centena de operários a constituirem comissões internas de prevenção de acidentes. Hoje, felizmente, muitas dessas comissões já se encontram em funcionamento, supervisionadas por técnicos especializados através de cursos promovidos por associações de médicos, de engenheiros e de outras classes profissionais. Aqui em Santa Catarina, vários profissionais já estão sendo aproveitados por empresas que se conscientizaram da importância de adotar medidas que visem a diminuir o número de acidentes provocados durante as horas de trabalho.

Entretanto, cabe ao governo tomar as medidas que a legislação lhe atribui, no sentido de que as empresas faltosas venham a cumprir as determinações vigentes. Muitas ainda não se preocuparam sequer em conhecer o texto da lei que as obriga a constituir tais comissões, persistindo, em consequência, os registros de elevados índices de acidentes do trabalho.

Para que se tenha uma noção dos males que os acidentes do trabalho causam ao País, basta citar os números, que falam, por si só, melhor do que ninguém. Somente em 1973, em custos diretos, as perdas da economia brasileira, devidas a acidentes, elevaram-se em mais de um bilhão de cruzeiros. Acrescentando-se os custos indiretos, constata-se que no mesmo período tais custos suplantaram a casa dos cinco bilhões de cruzeiros.

Impõe-se, com urgência, encarar o problema não apenas em valores econômicos, mas principalmente em termos de valores humanos, garantindo-se, de maneira eficaz e ampla, a tranquilidade e segurança dos trabalhadores e, mediante esta, a segurança e a tranquilidade de suas famílias.

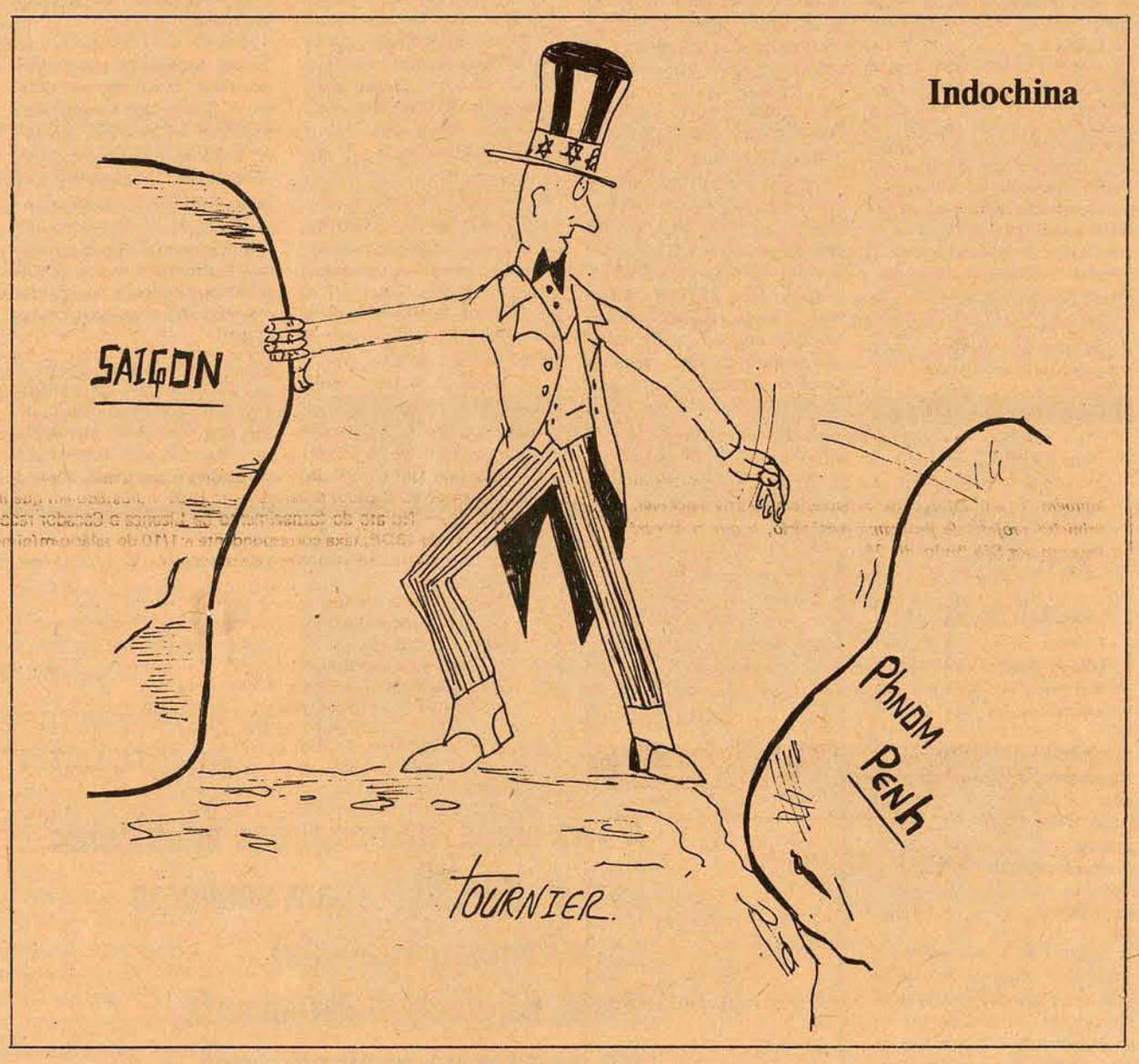

A Itália que eu vi

15.NA PRAÇA DA SIGNORIA EM FLORENÇ A

Era a quarta vez que visitávamos Florença, a cidade mais culta e mais bela da Itália, mas nunca nos detínhamos a admirar a velha praça da Signoria, cenário da própria história de Florença, lugar privilegiado onde se desenrolaram os fatos incisivos quer políticos quer sociais da vida da cidade.

E pensar que Dante, Bocaccio, Petrarca, Machiavel, Michelangelo, Savonarola e toda uma plêiade de artistas do pincel e da pena aqui se quedaram a admirar o " palazzo vecchio ', orgulhoso ainda hoje e com seus 674 anos rebatizado Palácio da Signoria.

Estacionamos o carro ao lado da estátua equestre de Cosimo I dos M édicis, obra de Giambologna, situada no lado esquerdo da praça.

Girando os olhos chamanos logo a atenção e aberrantemente, bem na esquina do palácio e espelhando-se na fonte, a colossal estátua de Netuno, obra do florentino Ammanatti. Por incrível que pareça, apesar de toda arte, este Netuno descomunal tirado do mármore branco provoca-nos riso porque há algo nele de desproporcional e grotesco que intuimos de imediato. No entanto, o pedestal semi–mergulhado na água que é o carro do deus puxado por fogosos cavalos, é de uma leveza e graça incomparáveis e as sereias, as sátides e os bacos desnudos sentados sensualmente ao derredor da fonte encantam-nos.

O Palácio da Signoria é severo e rude e possui um único toque de leveza numa torre que lhe escapa da fachada e sobe 94 metros. A construção do palácio é toda ela a bugnato com bíforas nos dois pavimentos terminando num passadiço todo merlado. No alto da porta de ingresso pode-se admirar um friso com dois médios leões ao lado e tendo ao centro o monograma de Cristo, obra de São Bernardino, com a inscrição: Rex regum et Dominus Dominatium, isto é, Rei dos reis e senhor dos senhores. No palácio merece ser visto e admirado o salão dos quinhentos onde outrora se reunia o grande Conselho formado de quinhentos cidadãos. Tanto os afrescos quanto a arquitetura do salão são obra do pintor e arquiteto Vasari o mesmo que idealizou o pequeno e belo quarto de estudo de Francisco I na sala ao lado do salão dos quinhentos. Vale apenas visitar-se o quarto de estudo de Francisco I por causa dos óleos do teto e principalmente pelos desenhos de forma maneirista das portas dos armários feitos por artífices do século XVI.

Neste palácio ainda merece ser visto o pequeno pórtico com as célebres colunas de estuque colorido e principalmente por causa da fonte, um enorme cálice de pórfido, obra do genial Vasari, tendo ao alto o geniozinho alado com o peixe. Este geniozinho é chamado também de amorino e é uma cópia de um original de Verrochio.

À direita do velho palácio da Signoria encontramos a " Loggia " chamada outrossim da Signoria ou dos Lanzi ou ainda da Orcagna que é um belíssimo varandão em estilo grego. Ao entrarmos neste varandão nos lados da escada encontramo-nos com dois leões de mármore que formam a alegria da petizada já que dificilmente uma criança deixa de gozar uma sensação de coragem ao montar neles. A " Loggia " possui esculturas antigas romanas e obras de especial valor de artistas quinhentistas. De uma arte excepcional é a escultura do Perseu de Benevenuto Cellini. De bronze, a figura máscula do Perseu sustem na mão esquerda a cabeça de Medusa enquanto calça sob os pés o corpo da vítima de cujo pescoço parece que o sangue salta livre e aos borbotões. Interessante notar que no pedestal desta obra, Cellini insculpiu figuras de Mercúrio, Minerva e dos pais de Perseu, Júpiter e Danae. A " Loggia " praticamente se completa com o conjunto artístico do Rapto das Sabinas, obra de Giambologna; com as figuras de Ércules e o Centauro do mesmo autor; com o Rapto de Polissena do escultor novecentista Pio Fredi e com as estátuas de Menelao e Pátroclo que é uma cópia de um original grego do século IV antes de Cristo.

Ainda na praça encontramos a estátua do Davi de Michelangelo mas é uma cópia. A estátua original achase no museu e teremos oportunidade de descrevê-la quando bem humorados passearmos pelos Museus Pitti, degli uffizzi, de Bobbio etc.

Saímos da praça da Signoria e fomos à Praça do Duomo e ao ver o Batistério de São João em que foi batizado Dante naquele seu estilo de estrela achei que a praça merecia uma descrição à parte o que faremos na próxima semana.

J. Curi

Informação geral

DISTENSÃO GRADUAL

Na euforia pela unanimidade obtida na indicação do deputado Dib Cherem para a prefeitura da Capital, a bancada da Arena fica ainda mais constrangida quanto ao encaminhamento judicial da representação que pesa sobre os deputados Martinho Ghizzo e Epitácio Bittencourt. Extraoficialmente, circula a informação de que até mesmo uma possível retirada da ação teria sido debatida entre membros da bancada e o presidente do partido, Jorge Bornhausen. E um levantamento feito entre os deputados mostrou que a grande maioria - senão a totalidade - não vê mais razões para manter o julgamento, tanto pela evidência do "alinhamento" partidário dos dois parlamentares, como pelo fato de terem ambos politicamente recebido a punição que o partido tinha ao seu alcance, para dar um exemplo de apego à disciplina e à fidelidade.

* * *

Ontem, por sinal, realizou-se a audiência de instrução e julgamento do processo contra o deputado Martinho Ghizzo. Além do requerido, que prestou um depoimento de cerca de duas horas, apenas uma das testemunhas da acusação foi ouvida, o deputado Dejandir Dalpasquale, presidente do MDB. O deputado Antônio Pichetti foi dispensado em virtude de compromissos políticos a que teria que atender, e os deputados Júlio Cesar e Valdomiro Colautti aguardaram na ante-sala o tempo suficiente para tomar dois cafezinhos, retirando-se em seguida sem dar os respectivos depoimentos.

* * *

Além de certa irritação do juiz Ernani Palma Ribeiro, pelo gesto das testemunhas, a audiência serviu apenas para comprovar o pouco interesse, a esta altura, que a Arena tem pelo êxito judicial da representação. Como observou um dos parlamentares chamados a depor, a decisão sobre o enquadramento dos dois deputados na lei de fidelidade partidária foi tomada "com a poeira ainda no ar". E já que o pó baixou, os horizontes da pacificação política são naturalmente mais amplos.

DIB CHEREM

O deputado Dib Cherem deu ontem à tarde a largada com vistas à elaboração do seu plano de governo. O futuro prefeito da Capital reuniu-sena Câmara Federal com um grupo de técnicos radicados em Brasília, colhendo sugestões e elementos para a ação que pretende imprimir. O Sr. Dib Cherem permanecerá ainda vários dias no Distrito Federal, não tendo marcado a data do seu retorno definitivo a Florianópolis.

PRAGMÁTICO

Não se trata de uma nova facção, diz o presidente do partido, Ulisses Guimarães. Mas a verdade é que surgiu um Grupo Pragmático dentro do MDB, que pretende trabalhar sob a forma de grupo parlamentar e transmitir uma imagem de desunião, "que não existe", insiste Ulisses.

Já o líder Laerte Vieira comenta ter sido preferível que os coordenadores do Grupo Pragmático e seus componentes tivessem debatido francamente com a liderança possíveis diferenças de pensamento.

Os 32 parlamentares que assinaram o documento criando o Grupo, por sua vez, dizem que não se trata de rebeldia, mas apenas uma tentativa de dar mais ênfase à atuação parlamentar, voltada para os fatos sociais e econômicos.

CASTELLO

O Secretário Paulo da Costa Ramos, da Casa Civil, foi homenageado na noite de ontem com uma recepção para um pequeno grupo na residência no Rio de Janeiro do colunista político Carlos Castello Branco, do "Jornal do Brasil". À saída, foi agraciado por Castello com um exemplar do seu livro "A Revolução de 1964 - Agonia do Poder Civil".

INCIVILIDADE

É como está sendo tachada a atitude de algumas lanchonetes do centro da Ilha, que só atendem o cliente depois que ele tiver pago e retirado a ficha "na caixa". Como nas rodoviárias, onde há sempre o perigo de que o ônibus parta e alguém, na pressa, saia sem pagar.

O mau atendimento, a falta de urbanidade dos balconistas em geral, já era pesado tributo a uma sociedade que desenvolve, a uma cidade que cresce.

Afinal, quando é que nossa gente vai começar a "importar" medidas civilizadas, a "inventar" coisas mais simpáticas?

FALTOU OBJETIVIDADE

Os Secretários da Fazenda dos Estados, que estiveram reunidos com o Ministro Mário Henrique Simonsen, da Fazenda, manifestaram sua decepção com a falta de objetividade dada ao aspecto da colaboração financeira do Governo Federal aos Estados. A reunião durou seis horas e vinte minutos, mas só foram aprovadas várias propostas no campo do ICM. Mesmo assim, um dos assuntos abordados - o ICM no algodão - não obteve a concordância geral.

Em nível de Ministério da Fazenda nenhuma informação foi dada. São Paulo vetou uma proposta: a que visa dar maiores incentivos nas operações de equiparações à exportação.

ÍNDIO

Hoje, 19 de abril, é o Dia do Índio. Comemora-se no Brasil esse dia com jograis nas escolas, discursos, e festinhas. São lembrados os homens que receberam Cabral, e tão bem trataram Caramuru. E prevê-se um grande futuro para os índios brasileiros, em sua reservas cada vez menores.

* * *

A reserva indígena de Ibirama será inundada para a construção de uma grande barragem. E os índios lá radicados deverão ser instalados nas encostas do morro, onde quase não há terra agricultrável.

AVIÃO & AFINS

A morte do Rei Faiçal está sendo particularmente lamentada pela indústria aeronáutica: quem pagará a fatura do Super-Boing 707 especialmente construído para o soberano, e que deveria ser entregue ainda este ano?

* * *

E já que o assunto é avião (e afins): um pequeno heliporto foi construído nos jardins da residência de verão do Papa, em Castel Ga ndolfo. Com essa, S Santidade pode chegar ao local de trabalho diariamente, quando em férias, sem se preocupar com os engarrafamentos entre o Castelo e o Vaticano.

RECEPÇÃO NÃO

O ex-Deputado Francisco Pinto foi solto ontem, depois de seis meses preso no 1o. Batalhão de Políc ia Militar de Brasília. Não sabe se fica na capital, ou se vai para Feira de Santana, Bahia, onde reside. Pediu apenas aos amigos que não fossem recepcioná-lo, à saída da prisão. "Não quero abraços". Ele havia sido preso após processo instaurado por ter critic ado o Chefe da Junta Militar que gover na o Chile, Augusto Pinochet.

MESQUITA

O professor Ary Canguçu de Mesquita, Diretor Superintendente do BRDE em Santa Catarina, estará hoje na cidade de Chapecó. Vai proferir uma palestra aos participantes da 9a. Convenção Estadual do Comércio Lojista, iniciada ontem naquele município. O convite foi do Clube dos Diretores Lojistas. O Sr. Ary Mesquita abordará em sua palestra aspectos relacionados com a assistência gerencial ao comércio e com o papel do BRDE no desenvolvimento da região.

BURACO DE ESTIMAÇÃO

Os moradores da rua Edmundo da Luz Pinto, na Agronômica, precisam utilizar sua "imaginação criadora" para subir a ladeira que dá acesso as suas residências. De automóvel não tem sido possível, simplesmente porque um buraco de estimação aberto pela Casan faz mais água que um batelão furado.

Depois de 38 dias obstruindo a entrada da rua, o buraco não chegou a ser devidamente sedimentado. Uma plataforma de cimento ao que parece construída por operários nada qualificados para uma obra tão trivial, lacrou o buraco - mas por pouco tempo.

Ontem ele ressurgiu e a embocadura da rua está oùtra vez obstruída.

* * *

Os moradores, por puro desespero, já estão pensando em soluções mais ou menos bizarras para chegarem até suas casas. Talvez comprem uma dessas engenhocas aladas que os homens-pássaros franceses introduziram no Brasil. Eles subirão ao Morro da Cruz, lá deixarão estacionados os seus carros e planarão até suas garagens. São pacientes esses Ícaros da rua Edmundo da Luz Pinto.

PANFLETOS

Em Itajaí, desde ontem, é proibido distribuir panfletos nas ruas, com veículos motorizados. O prefeito Frederico Olíndio de Souza assinou lei proibindo esse tipo de propaganda. O assunto havia sido levantado recentemente na Câmara Municipal, quando o vereador Nestor dos Santos lembrou as inúmeras vítimas que os veículos fazem, quase sempre crianças, que correm atrás do carro, na ânsia de pegar uma propaganda colorida. Muitas vezes são atropeladas, por não ter noção do perigo.

Acervo: Biblioteca Pública SC - Hemeroteca Digital Catarinense

Geisel utiliza outra vez o AI-5

Brasília – Pela quarta-vez no espaço de quatro dias, o presidente Ernesto Geisel recorreu ontem ao AI-5, para decretar intervenção federal no município de Rio Branco (Estado do Acre). O interventor nomeado é o sr. Adauto Brito da Frota, cujo nome havia sido rejeitado pela Assembléia Legislativa por 6 votos a 3.

Segundo informação do Secretário de Imprensa da Presidência da República, Humberto Barreto, o problema do funcionamento da câmara municipal daquela cidade está sendo estudado pelo Ministro da Justiça, não tendo a intervenção implicado de imediato fechamento daquela casa pelo fato de não ter ela concorrido para a intervenção.

O ato do presidente da República – na versão oficial ontem transmitida à imprensa – teve o objetivo de solucionar o impasse criado naquele município. O problema começou quando o Governador Geraldo Mesquita indicou à Assembléia Legislativa, para prefeito da capital do Estado, o nome do Sr. Joaquim Macedo, ex-deputado e candidato que, embora não tenha sido eleito, foi o mais votado em Rio Branco nas últimas eleições parlamentares naquela cidade. Rejeitado o seu nome por 5 votos contra 4, o Governador se fixou em outro nome – o Dr. Adauto Brito da Frota – que inicialmente parecia reunir todas as possibilidades de aceitação. De 1966 a 1970, ele exerceu a prefeitura e atualmente dirige a faculdade de Direito do Estado. Não é propriamente um militante político e desta circunstância teria surgido o aparente acerto que em dado momento parece ter havido em torno dele.

Com a rejeição do seu nome, inclusive com um voto arenista somando-se aos cinco do MDB, criou-se o impasse, com o agravante de que o prefeito em exercício se licenciou, o que dentro de alguns dias implicaria na assução do presidente da Câmara de Vereadores, que é um representante oposicionista.

Chico Pinto está solto. E vai escrever um livro.

Brasília – Magro, com a barba crescida, mas tranquilo, o ex-deputado Francisco Pinto, que perdeu seu mandato no ano passado face ao julgamento do STF, que o condenou a seis meses de detenção por ter feito pronunciamento na Câmara considerado ofensivo ao general Chileno Augusto Pinochet, saiu do quartel da polícia militar, ontem, às 12 horas e 30 minutos, após realizar um minucioso exame médico.

– Sou um homem muito realista – disse – e por isso mesmo acho que a liberdade que hoje volta a ter início para mim é temporária, pois respondo a um outro processo no STF pelos mesmos motivos que fui condenado no ano passado. Ficarei em Brasília alguns dias, onde irei responder ao interrogatório no Supremo Tribunal Federal na próxima quinta-feira. Depois, iniciarei a elaboração de um livro, para reunir todos os meus pronunciamentos e contar um pouco dos seis meses da pena que cumpri.

Sobre o que pretende fazer, Francisco Pinto afirmou: só sei que tenho um destino certo, já traçado; enganam-se os que pensam ao contrário. Inicialmente, procurarei juntar meus pronunciamentos – feitos durante três anos de mandado 71/74 – e escreverei alguns fatos sobre a minha condenação e o período em que passei na prisão, e concluiu:

– No livro que pretendo lançar brevemente, pois será um meio de sobreviver economicamente, anexarei pronunciamentos como o que faz uma análise política e econômica do Brasil, o que se refere ao dia do Soldado e o que, numa data em que foi comemorado pelo ex-governador Raimundo Padilha, em 1973, 45 anos do Nazismo, fiz um relato mostrando o "período negro da história contemporânea" e enfatizando que as condenações contra a liberdade nos regimes fortes, podem ser feitas de duas maneiras: ilegalmente, como na Alemanha, através dos campos de concentrações, ou pelos tribunais, como aconteceu também na época de Hitler, fato esse que provocou a condenação de juízes, após a segunda guerra, pela democracia livre.

Brasil satisfeito com as justificativas de Portugal.

Brasília – Através de uma nota do Itamaraty, o governo brasileiro considerou "satisfatórios", os esclarecimentos prestados pelo embaixador Futscher Pereira a respeito da designação de um delegado português para atuar junto à agência do Banco do Brasil, em Lisboa.

A nota garante que esse representante do Banco de Portugal 'de forma alguma" irá interfirir na gestão da agência.

Embora vise dar por encerrado o grave incidente diplomático surgido a partir do anúncio da designação de um delegado para funcionar junto à filial do Banco do Brasil na capital portuguesa, o comunicado do Itamaraty limita-se a reproduzir, em três itens, as explicações oferecidas pelo embaixador de Portugal – todos eles baseados no texto do decreto-lei 671, de novembro do ano passado – sem explicar porque a embaixada brasileira em Lisboa não levou em consideração as garantias contidas naquele decreto quando denunciou a Brasília a ameaça de intervenção oficial sobre a agência bancária brasileira.

Sendo de conhecimento público desde a data de sua edição, em novembro passado, o decreto-lei 671 somente agora foi reconhecido como justificando de forma satisfatória o sentido da designação do delegado do Banco de Portugal para atuar junto à agência do Banco do Brasil.

Comentário AJB

Os possíveis sucessores de Portela.

Brasília – Dois deputados federais e quatro senadores, Srs. Herbert Levi (SP) e Francelino Pereira (MG) e Luiz Viana Filho (BA), Jarbas Passarinho (PA), Magalhães Pinto (MG) e José Sarnei (MA) – são os nomes em evidência e que estariam sendo examinados para a sucessão do sr. Petrônio Portela na presidência nacional da ARENA.

Segundo fonte parlamentares, até junho estará decidido o problema, não se acreditando numa antecipação. Até mesmo para não prejudicar o trabalho ora iniciado, de submeter a um amplo debate o projeto dyprograma do partido, que será votado na convenção nacional de setembro.

Na bolsa de cotações não são poucos os que acham muito difícil a escolha recair em Magalhães Pinto, já que o ex-chanceler, eleito este ano para a presidência do Congresso está dedicando à função dedicação integral. A possível acumulação com a direção do partido poderia prejudicar uma ou outra atividade e tudo indica que Magalhães Pinto está se sentindo perfeitamente à vontade dirigindo o Congresso Nacional.

O mesmo poderia ser dito em relação a Herbert Levy, eleito este ano para a 1a. Vice-Presidência da Câmara. Além disso, o representante paulista, se escolhido, não somaria muito no seu estado em termos partidários, já que normalmente atua em faixa própria.

Restariam assim, como nomes a serem examinados, os de Luiz Viana Filho, Jarbas Passarinho, Francelino Pereira e José Sarnei.

O ex-chefe da Casa Civil no Governo Castelo Branco, hoje um dos vice-presidentes do partido, nas últimas horas despontou como favorito à sucessão do Senador Petrônio Portela. Chegou-se a informar, inclusive, que um porta-voz do Palácio do Planalto teria confidenciado que o general Gei s el já se teria decidido por Luiz Viana Filho – o que foi desmentido ontem. Os senadores José Sarnei e Jarbas Passarinhos são apontados como possuidores de qualidades, mas igualmente possuidores de arestas em algumas áreas.

RENOVAÇÃO

Com relação ao deputado Francelino Pereira, sua escolha representaria o propósito de renovar o partido, já que o representante mineiro tem experiência parlamentar, é relativamente moço (50 anos), conhece bem a "cozinha' do partido – é da direção nacional desde 1973 e goza de prestígio político-eleitoral no seu estado. Francelino Pereira foi o deputado federal mais votado na área mineira e no início do ano esteve cotado para a liderança do governo.

O Senador Petrônio Portela, consultado ontem sobre a indicação do futuro presidente do Partido, disse que tem abordado o problema em várias oportunidades com o general Ernesto Geisel.

É claro que no exame da sucessão partidária surgem alguns nomes, como exemplo desta ou daquela posição, desta ou daquela tendência, que podem ou não prevalecer. Mas não há nada decidido e acredito que somente em junho ou início de julho o nome do meu sucessor será anunciado.

Comentou também que a escolha antecipada poderia criar problemas no trabalho de reorganização dos diretórios municipais e regionais.

Na bancada da Arena observou-se, por outro lado, que o anúncio, agora, do nome do futuro presidente do partido provocaria o esvaziamento da gestão Portela e prejudicaria, também, o seu esforço de debater, em caráter nacional, o primeiro projeto de programa partidário, o que começará a ser feito por São Paulo, dia 25.

Se divulgado agora o nome do novo presidente da Arena, dificilmente haveria interesse nos Estados para o debate do programa do partido, sob a coordenação do senador Petrônio Portela. Ficaria a impressão de o seu sucessor é que teria a palavra final. O mesmo aconteceria na reorganização dos diretórios regionais – foi a observação de um destacado parlamentar arenista.

Caixa Econômica Federal

CONCURSO PÚBLICO PARA PROVIMENTO DE CARGO DE ESCRITURÁRIO "A"

COMUNICADO

A Caixa Econômica Federal, nos termos do Edital publicado no Diário Oficial da União, a 11 de abril de 1975, comunica a todos os candidatos que:

1 — As listas dos candidatos selecionados para a prova de datilografia encontram-se afixadas nos locais de inscrição.

2 — Os candidatos selecionados devem dirigir-se aos postos onde realizaram a inscrição, a partir de 15/04/1975, a fim de retirarem o Cartão de Informação ao Candidato e tomarem conhecimento dos locais e horários de prestação da prova de datilografia, bem como de outras informações de seu interesse.

REPÚBLICA FEDERATIVA DO BRASIL

INSTITUTO BRASILEIRO DE DESENVOLVIMENTO FLORESTAL

DELEGACIA ESTADUAL DE SANTA CATARINA

MINISTÉRIO DA AGRICULTURA

INSTRUÇÃO COMPLEMENTAR SOBRE CAÇA – AMADORISTA

O Delegado Estadual do Instituto Brasileiro de Desenvolvimento Florestal em Santa Catarina, de acordo com as Portarias de nos. 79/75–P e 80/75–P, da Presidência deste Instituto, expede a seguinte INSTRUÇÃO, estabelecendo critérios para a atividade de caça amadorista na temporada de 1975.

Art. 1o. – Entende-se por atividade de caça-amadorista a perseguição, abate, apanha e utilização de espécies da fauna indígena, com objetivo estritamente esportivo.

Art. 2o. – Fica permitida a atividade de caça-amadorista, no ano de 1975, no Estado de Santa Catarina, no período de 15 de maio a 31 de julho.

Art. 3o. – Os produtos e sub-produtos da fauna indígena, obtidos através da caça-amadorista, não poderão ser comercializados.

Art. 4o. – O caçador é obrigado a possuir a Licença Para Caça Amadorista, expedida pelo Delegado Estadual do IBDF e com as seguintes características:

a) tem validez somente para o período permitido para a caça-amadorista;

b) tem validez apenas na Unidade Federativa para que for expedida.

Parágrafo Único – O mesmo caçador poderá exercer a caça-amadorista em mais de uma Unidade da Federação, desde que possua as respectivas Licenças.

Art. 5o. – A Licença, neste Estado, poderá ser recebida diretamente na Sede da Delegacia Estadual do IBDF e na Sede e Inspetorias do Departamento Estadual de Caça e Pesca – DECP, do Governo do Estado, com o qual o IBDF mantém Convênio.

Art. 6o. – A Licença para caçar em outro Estado da Federação, poderá ser obtida no IBDF ou no DECP, somente mediante petição do Caçador, anexada, em duas vias, a ofício do Clube de Caça ou Tiro ao Vôo, registrado no IBDF, a que for filiado o Caçador, contendo os respectivos dados de identificação.

Parágrafo Único – O IBDF e o DECP encaminharão cópia do ofício do Clube e os dados de identificação do Caçador à Delegacia do IBDF no Estado em que irá caçar.

Art. 7o. – No ato do fornecimento da Licença o Caçador recolherá prévia e definitivamente aos cofres do IBDF, taxa correspondente a 1/10 do salário-mínimo maior do Estado, vigente na data, com direito ao recebimento de exemplar da Portaria de no. 3481-DN e desta Instrução Complementar.

Parágrafo Único – Com a taxa de que trata este Artigo, será recolhida, também, indenização de Cr$ 2,00 (dois cruzeiros), – custo de impressão de exemplar da Lei no. 5.197/67, se o Caçador quiser possuí-lo.

Art. 8o. – Respeitado o período fixado no Art. 2o. será permitida, em Santa Catarina, a caça-amadorista, nos seguintes Municípios:

Abelardo Luz, Alfredo Wagner, Bom Retiro, Benedito Novo, Braço do Norte, Camboriú, Campo Alegre, Campo Belo do Sul, Campos Novos, Canelinha, Canoinhas, Concórdia, Coronel Freitas, Curitibanos, Faxinal dos Guedes, Irineópolis, Itá, Jacinto Machado, Jaraguá do Sul, Joaçaba, Lages, Lontras, Matos Costa, Palhoça, Paimitos, Pinhalzinho, Ponte Alta, Presidente Getúlio, Salete, São Miguel do Oeste, Tijucas, Turvo e Urussanga.

Art. 9o. – Podem ser objeto de caça, nos Municípios indicados no Art. 8o., atendido o limite máximo por caçador, no ato da fiscalização, somente as espécies seguintes:

ESPÉCIES	No. de PEÇAS
COATI (Nasua Nasua)	2
INHAMBU CHORORÓ, SURURINA (Crypturellus parvirostris)	3
CODORNA' CODORNIS, PERDIZ (Nothura maculosa)	8
SARACURA, SANÃ (Ortygonaz migricans)	5
ROLINHA, ROLA, ROLA GRANDE, ROLA ROXA, ROLA SANGUE DE BOI, ROLA CALDO DE FEIJÃO, ROLA CABOCLA (Columbigallina talpacoti)	5
POMBA DE BANDO, PAHARI, BAIFARI, POMBA DO SERTÃO, AVOANTE, POMBA DE ARRIBAÇÃO, RIBAÇÃ (Zenaida auriculata)	10
CATURRITA, CATORRA, PERIQUITO DO PANTANAL (Myopsita monachus)	10
ARACUÃ (Ortalis aquamata)	3

Art. 10o. – Podem, também, ser objeto de caça, nas lagoas do Sul do Estado, no período de 15 de maio a 31 de agosto, as seguintes espécies, obedecido o limite máximo de peças, por caçador, no ato da fiscalização:

ESPÉCIES	No. de PEÇAS
IRERÊ, IRERÊ, MARRECA PIADEIRA, PATURI (Dendrocygna viduata)	8
MARRECA DE PÉ ENCARNADO, MARRECA ANANAHY, MARRECO, MARREQUINHO (Nortion brasiliense)	8

Art. 11o. – A lebre européia pode ser abatida livremente.

Art. 12o. – Nas propriedades particulares, para a prática de atos de caça-amadorista previstas nesta INSTRUÇÃO é necessário o consentimento expresso dos proprietários, devendo o Caçador ser portador de AUTORIZAÇÃO.

Parágrafo Único – É lícito aos proprietários proibirem inteiramente atos de caça em suas propriedades, mesmo que se situem nos Municípios liberados.

Art. 13o. – É permanentemente proibida qualquer atividade de caça: Nos Municípios de Caçador, Chapecó, Ibirama e Três Barras, por se localizarem, nos mesmos, Floresta Nacional do IBDF, na Ilha de Santa Catarina e em todo o Município de Florianópolis, na Ilha de São Francisco do Sul, no Município de Balneário de Camboriú, nos de Gravatal e Santo Amaro da Imperatriz, e no Município de Ilhota onde se localiza o Parque Botânico Morro Baú, nos Municípios de Bom Jardim da Serra, Urubici, Grão Pará e Orleães.

Art. 14o. – A atividade de caça-amadorista é proibida:

a) com visgos, atiradeiras, fundas, bodoques, veneno, incêndio, ou armadilha que maltratem a caça;

b) com armas a bala, a menos de três quilômetros de qualquer via férrea ou rodovia pública;

c) com armas de calibre 22 para animais de porte superior ao tapiti;

d) com armadilhas constituídas de armas de fogo;

e) nas zonas urbanas, suburbanas, povoados e nas estâncias hidro-minerais e climáticas;

f) nos estabelecimentos oficiais e açudes do domínio público, bem como nos terrenos adjacentes, até a distância de cinco quilômetros;

g) na faixa de quinhentos metros de cada lado do eixo das vias férreas e rodovias públicas;

h) nas áreas destinadas à proteção da fauna, da flora e das belezas naturais;

i) nos Jardins Zoológicos, nos parques e jardins públicos;

j) fora do período de permissão de caça, mesmo em propriedades privadas;

l) à noite, exceto em casos especiais e no caso de animais nocivos;

m) do interior de veículos de qualquer espécie.

Art. 15o. – Quaisquer atos de caça bem como o transporte, guarda ou armazenamento de exemplares em número superior aos permitidos nesta INSTRUÇÃO, acarretação a cassação imediata da LICENÇA, bem como a suspensão de nova LICENÇA por 5 (cinco) anos, além das sanções penais cabíveis.

Art. 16o. – Quaisquer atos de caça bem como o transporte, guarda ou armazenamento de espécies não incluídas nesta Portaria, constituem contravenção penal nos termos da Lei no. 5.197, de 3.1.67, bem como do Decreto–Lei no. 289, de 28.2.67, em seus Artigos 14, 15 e 16, sem exclusão de outras penas previstas em Lei.

Art. 17o. – Durante todo o ano, os animais daninhos poderão ser controlados ou abatidos, por autorização fornecida exclusivamente pela Presidência do IBDF, aos proprietários das terras que a requeiram, indicando o local das propriedades, quais os animais que pretendam abater e as pessoas que procederão ao controle desses animais, devendo a petição ser encaminhada à Delegacia do IBDF ou ao Departamento Estadual de Caça e Pesca.

Art. 18o. – O trânsito de arma de caça e esporte, somente é legal quando o portador possui o "PORTE" fornecido pela autoridade policial e a LICENÇA do IBDF.

Art. 19o. – A fiscalização à caça-amadorista e aos atos em geral relacionada com a presente INSTRUÇÃO, é exercida pelo IBDF, pelo Departamento Estadual de Caça e Pesca com o qual o Instituto mantém Convênio, e pelas Forças Armadas por iniciativa própria.

Instituto Brasileiro de Desenvolvimento Florestal
Delegacia Estadual em Santa Catarina
Em 10 de abril de 1975
MAURO PINHO GOMES
Delegado Estadual

CORRETORA KRESCENTE APLUB S.A. TÍTULOS E VALORES MOBILIÁRIOS

CGC 82.514.381/001 – carta patente A–72/429

RELATÓRIO DA DIRETORIA

Senhores Acionistas,

Com o presente vimos colocar à sua disposição o Balanço Geral correspondente ao exercício encerrado em 31 de dezembro de 1974, bem como o respectivo Parecer do Conselho Fiscal.

Malgrado o relativo recesso do Mercado Acionário, obtivemos no período um resultado positivo de Cr$ 12.706,30 (doze mil, setecentos e seis cruzeiros e trinta centavos), cuja destinação cabe à Assembléia Geral decidir.

Outrossim colocamo-nos a inteira disposição de V.Sas. para quaisquer informes complementares.

Florianópolis, 30 de janeiro de 1975

Amaury Soares Silveira — Alvaro Mosca Lewis — Mário da Fonseca Schmaedecke
Diretores

BALANÇO GERAL EM 31 DE DEZEMBRO DE 1974

ATIVO			PASSIVO		
DISPONÍVEL			NÃO EXIGÍVEL		
Caixas	200,00		Capital Social	500.000,00	
Bancos	30.220,69	30.420,69	Fundo de Reserva Legal	11.596,46	
REALIZÁVEL À VISTA			Reservas p/Aumento de Capital	26.000,00	
Clientes	115.868,47		Lucros em Suspenso	138.950,59	
Congêneres c/Operações	19.905,02		Provisões p/Depreciações	1.218,48	
Títulos em Conta Própria	221.191,19	356.964,68	Saldo à Disposição da Assembléia	12.706,30	690.471,83
REALIZÁVEL A CURTO PRAZO			EXIGÍVEL À VISTA		
Contas Correntes		37.797,16	Clientes		1.000,00
IMOBILIZADO			EXIGÍVEL A CURTO PRAZO		
Título Patrimonial de Bolsa	262.500,00		Contas Correntes	27.588,08	
Móveis e Utensílios	11.592,41		Obrigações à Recolher	2.487,03	30.075,11
Participações e Aplicações	18.854,00		COMPENSADO		
Depósitos à Ordem Sudene	2.866,00		Caução da Diretoria	4.000,00	
Depósitos à Ordem Embraer	552,00	296.364,41	Custódia de Títulos	9.001,00	13.001,00
COMPENSADO					
Ações Caucionadas	4.000,00				
Títulos em Custódia	9.001,00	13.001,00			
	Cr$	734.547,94		Cr$	734.547,94

BALANÇO DE RESULTADOS EM 31 DE DEZEMBRO DE 1974

CRÉDITO		DÉBITO		
COMISSÕES E CORRETAGENS	145.577,59	CORRETAGENS PAGAS	2.970,36	
ÁGIO E RENDA DE TÍTULOS	13.453,02	DESPESAS DE ADMINISTRAÇÃO	112.402,93	
	159.030,61	DESPESAS TRIBUTÁRIAS	30.156,00	
SALDO ANTERIOR	1.875,69	DESPESAS FINANCEIRAS	1.796,06	
		PROVISÕES PARA DEPRECIAÇÕES	304,62	147.629,97
		FUNDO DE RESERVA LEGAL	570,03	
		SALDO À DISPOSIÇÃO DA ASSEMBLÉIA	12.706,30	13.276,33
SOMA. . . . . Cr$	160.906,30	SOMA. . . . . Cr$		160.906,30

Florianópolis, 31 de Dezembro de 1974

ALVARO MOSCA LEWIS — MÁRIO DA F. SCHMAEDECKE
AMAURY SOARES SILVEIRA — Tec.Cont. CRCSC 7286/s.
diretores

PARECER DO CONSELHO FISCAL

Os membros do Conselho Fiscal da Corretora Krescente Aplub S.A. – Títulos e Valores Mobiliários, no desempenho das funções que lhes competem por lei e pelos estatutos sociais, examinaram os documentos, contas, balanço e demonstrativos de lucros e perdas correspondentes ao exercício encerrado em 31 de dezembro de 1974, tendo encontrado tudo em perfeita ordem e, por isso, refletindo a real situação econômico-financeira da sociedade. Assim sendo, são de parecer que os Senhores Acionistas os aprovem quando da realização da Assembléia Geral destinada à sua apreciação.

Florianópolis, 30 de janeiro de 1975

Prof. Edgardo José Trein — Eng. Ibá Ilha Moreira Filho — Dr. Odson Cardoso.

Acervo: Biblioteca Pública SC - Hemeroteca Digital Catarinense

Simonsen defende a distensão para uma economia melhor

Simonsen diz que o governo não pode abrir mão da correção monetária, do contrário não teria condições de pagar com correção.

Falando pela televisão, o ministro da fazenda disse que o governo está aberto à discussão de fórmulas setoriais de correção monetária, mas não pode abrir mão do princípio básico da correção: aplicar com correção para pagar com correção.

O ministro Mário Henrique Simonsen previu que o déficit em conta-corrente do balanço de pagamento se situe na casa dos 5 bilhões de dólares este ano. Mas destacou que a quase totalidade desse déficit será coberto pelo ingresso de capitais externos. Revelou que os empréstimos externos estão ingressando no país a média mensal de 300 milhões de dólares, enquanto que os investimentos externos diretos vem mantendo uma média mensal de ingresso de 88 milhões de dólares.

Informou ainda que as exportações em março devem ter crescido 21 por cento em relação a março do ano passado, e que o governo espera reduzir pela metade, em relação ao ano passado, o déficit da balança comercial, que em 74 foi de 4 bilhões e meio de dólares. O ministro considerou essencial a distensão política na fase difícil que a conjuntura econômica mundial atravessa, frisando que hoje é muito mais difícil fazer política econômica do que em 73, e por isso são essenciais os debates, que se conseguem através da distensão.

Mitsui e Vale do Rio Doce se reunirão: projeto "Albrax"

Representantes da Companhia Vale do Rio Doce, do Brasil e de cinco usinas japonesas de alumínio realizarão uma reunião conjunta no Japão, a partir de 19 de junho, a fim de discutir o progresso dos estudos relacionados com o projeto de alumínio "Albrax", no Brasil, disse ontem um porta-voz da Mitsui Aluminum Co.

A reunião conjunta foi prevista originalmente para ter lugar no Brasil. A Companhia Vale do Rio Doce e o grupo japonês vêm realizando, desde setembro último, estudos separados de viabilidade em torno do projeto.

Considera-se também a construção de instalações de produção de alumínio de 1,3 milhão de toneladas por ano, fundidoras com capacidade para 640 mil toneladas anuais e o equipamento correspondente.

Os custos são calculados em cerca de três milhões de dólares, em um período de dez anos. As refinarias seriam construídas perto de Belém, na desembocadura do rio Amazonas.

As cinco empresas japonesas são a Mitsui Aluminum, Nippon Light Metal Co., Sumitomo Chemical Co., Mitsubishi Chemical Industries Ltd. e a Showa Denko K.K.

Verbas da Sudesul para combate a Erosão e Migração no Paraná

A Sudesul e o governo do Paraná firmaram ontem em Porto Alegre cinco convênios no valor global de Cr$ 8,5 milhões. Três dos acordos – totalizando mais de Cr$ 5 milhões – objetivam o início efetivo do combate e controle da erosão no Paraná, através da implantação de um projeto piloto na cidade de Rondon.

O quarto convênio, assinado também pelo DNOS, acresce recursos da ordem de Cr$ 3 milhões para instalação da Secretaria Técnica do Conselho Diretor do Projeto Noroeste do Paran´de Combate e Controle da Erosão. O quinto e último acordo visa a instalação do Centro de Triagem e Encaminhamento de Migrantes, em decorrência da construção da hidrelétrica de Itaipu.

A erosão no Paraná atinge atualmente a um terço do seu território, ou seja, cerca de 70 mil quilômetros quadrados, área essa responsável por 67,74% da produção agropastoril do Estado e de 12% das exportações brasileiras em 1970.

Os cinco convênios foram assinados pelo superintendete da Sudesul, Sr. Paulo Melro, e pelo governador Jaime Canet Júnior.

CASA ALUGA-SE

Ótima casa em Coqueiros com 3 quartos, dependências p/empregadas, garagem e telefone. Tratar à rua Des. Pedro Silva, 36 (ao lado do Rest. Love Story). Itaguaçu ou no Edf. Tiradentes – sala 36 – Centro.

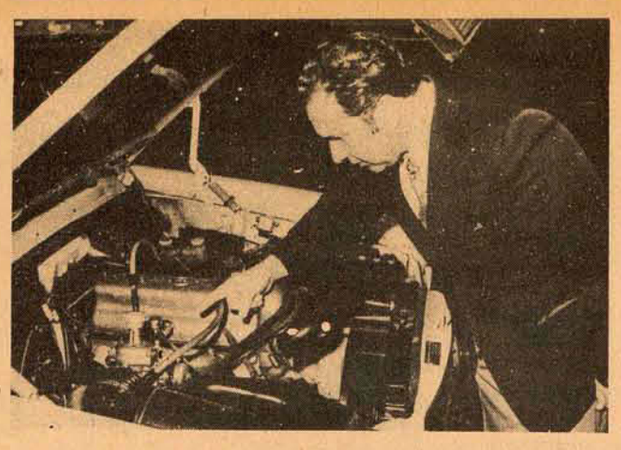

Positivos os testes com o Metanol visando seu uso como combustível

A necessidade de se controlar a poluição ambiental - mediante a diminuição dos gases de escapamento -assim como de se reduzir o consumo de energia, emconsequência da crise mundial do setor, levou a Hoechst Aktiengesellschaft, da República Federal da Alemanha, a se dedicar com grande interesse à pesquisa de uma nova fórmula capaz de solucionar, a um só tempo, os dois problemas. Assim, depois de vários estudos, chegou-se à conclusão de que o **metanol** também conhecido como álcool metílico - pode ser utilizado como combustível de automóveis, e até com vantagens: é mais econômico e possui substâncias menos tóxicas no gás de escapamento.

Nos testes, verificou-se que o **metanol** tem um valor de aquecimento consideravelmente menor do que a gasolina, sendo que a sua proporção é de 1:2,3. Comprovou-se, ainda, ser necessária uma mudança do carburador do automóvel, mas esta operação é manual e simples, devido a um sistema de pulverizador de agulha dupla, também desenvolvido pela Hoechst. Por outro lado, o consumo e a percentagem de substâncias tóxicas são bem menores do que os proporcionados pela gasolina.

Numerosas pesquisas da Hoechst comprovaram que os gases de escapamento - sem pré-aquecimento direto - somente apresentaram um terço das substâncias tóxicas produzidas pelo uso da gasolina. Com o pré-aquecimento, essa percentagem ainda é mais reduzida de forma que, se o novo motor passasse a ser utilizado em larga escala pela indústria automobilística, poderiam ser desenvolvidos outros melhoramentos.

LIXO CASEIRO

O motor movido a **metanol** foi apresentado pela primeira vez pela Hoechst e Daimler Benz - no 2o. Simpósio sobre "Sistemas de Energia de Baixa Poluição" - organizado pelo Ministério do Interior e Ministério para Pesquisa e Tecnologia - na cidade de Dusseldorf.

Puro, o **metanol** é um líquido tóxico incolor, de cheiro agradável e sabor ardente. Em grande escala, sua produção técnica é feita com gás sintético, mas além disto origina-se em processos de combustão sem chama. Pode, também, ser extraído até do lixo caseiro. Pressupondo-se que a este processo de combustão sem chama possa ser adicionado calor - proveniente de reatores atômicos, por exemplo - de uma tonelada de lixo consegue-se um total de aproximadamente 300 litros de **metanol**.

Governador afirma que ES crescerá muito

O governador do Espírito Santo, Elcio Álvares, que está no Rio, disse que o crescimento econômico do Estado será superior ao do país, afirmando que os investimentos para o Espírito Santo estão estimados hoje em cinco bilhões de dólares. Só no setor siderúrgico, segundo Elcio Álvares, há projetos de investimento no Es tado superiores e dois bilhões de dólares.

Afirma, porém que para suportar esse investimento de cinco bilhões de dólares, o governo federal deverá assegurar ao Espírito Santo pelo menos um bilhão de dólares para investir nos programas de infra-estrutura, a fim de suportar a expansão industrial. Elcio Álvares, disse que hoje o ministro Reis Veloso vai conhecer toda essa programação.

Acredita o governador do Espírito Santo que ainda este ano o Estado terá que formar uma mão-de-obra qualificada em torno de quarenta e cinco mil pessoas.

Os programas de investimentos exigirão duzentos mil novos empregos no Espírito Santo. Preocupado com esse quadro, o governador Elcio Álvares iniciou a elaboração de convênios com o Ministério do Trabalho para formação dessa mão-de-obra.

Paralisação de uma pista da Imigrantes causa polêmica

O empresariado paulista é unânime em um ponto: são necessárias novas vias de transporte até Santos

Os produtos básicos da economia paulista (sejam os manufaturados da região industrial da Grande São Paulo, sejam os graneis da zona agrícola do interior) estão precisando de outras vias de transporte para o porto de Santos, pois a Via Anchieta já há algum tempo não atende às suas necessidades.

Esse é o único ponto de vista que une o empresariado paulista na polêmica em torno da suspensão do início das obras da pista descendente da Rodovia dos Imigrantes no seu trecho da serra do Mar. Mesmo após o governo do Estado haver anunciado a melhoria da linha da Ferrovia Paulista (Fepasa) entre o planalto e a Baixada Santista e a rede Ferroviária Federal (Refesa) noticiado o início dos testes para trens de carga no novo sistema de cremalheira para a descida e subida do maciço, em maio, as opiniões ainda são divergentes e receosas, não escondendo mesmo um certo pânico.

Segundo o sr. Theobaldo de Nigris, presidente da Federação e do Centro das Indústrias do Estado, "a paralisação da construção das pistas descendente e reversível da Imigrantes, determinada pelo novo governo estadual, causou impacto e gerou reações contrárias à medida. Mas as obras de melhoria do transporte ferroviário (que é mais racional do que o rodoviário para cargas) impedirá que a situação se deteriore e prejudique a indústria paulista.

Já o sr. José Papa Júnior, presidente da Federação e do Centro do Comércio do Estado, distribuiu uma nota afirmando: "O comércio paulista recebeu com surpresa a notícia. Não nos cabe discutir se é mais necessário incrementar que a Rodovia dos Imigrantes é o principal corredor de transportes de São Paulo e do Brasil, capaz de beneficiar a economia do Estado, mas também as das regiões Sul e Centro-Oeste."

O secretário dos Transportes do Estado, engenheiro Thomaz Magalhães, disse não entender por que há o temor de crise nos mercados de equipamento e pessoal no campo da construção civil. "Afinal, nós suspendemos, por enquanto, o início da outra pista, mas vamos precisar investir mais Cr$ 400 milhões, além do já previsto, nas obras de reforço da segurança da pista ascendente, de recuperação ecológica da serra do Mar e da infra-estrutura na Baixada Santista. Isso representa um grande mercado", disse.

O engenheiro Luis Roberto Amaral, presidente da D E R S A (Desenvolvimento Rodoviário, empresa encarregada da construção da estrada), informou que "os contratos para o início da outra pista estão "sub judice". As obras previstas para esse início eram levantamentos topográficos e algumas outras medidas preliminares, para que estavam orçados apenas Cr$ 70 milhões. Só para completar as obras da pista ascendente (quase concluída) e equilibrar o orçamento da empresa até o fim deste exercício, precisamos conseguir, não se sabe onde, Cr$ 1 bilhão". E ironizou: "Não posso pôr a Via Anchieta como garantia para um empréstimo assim".

As reações do empresariado a essa defesa são diversas. O sr. Theobaldo de Nigris, representando a indústria, acha que não haverá uma repercussão econômica negativa devido à paralisação da construção da pista descendente da Imigrantes. "Os produtos mais caros, cujo frete pouco significa no seu valor total, poderão continuar sendo transportados por rodovia (pela Anchieta). O aumento da demanda do transporte é que deverá ser atendido pelas ferrovias, após seu reaparelhamento".

O sr. José Papa Junior declarou que a Anchieta e a linha da Defesa estão, há muito, superados. "O imprevisível crescimento da economia paulista tornou essas vias obsoletas. A Anchieta é incapaz de suportar hoje o crescimento de tráfego, dando origem a quilométricas filas de caminhões carregados e criando sérios problemas para a descarga de produtos perecíveis no porto de Santos. A pista descendente da Rodovia dos Imigrantes é a única solução viável para impedir esse tipo de estrangulamento, cujo prejuízo econômico já é muito conhecido".

Deputado alagoano faz denúncia de desentendimentos na SALGEMA

O vice-líder do MDB de Alagoas na Assembléia, Deputado Mendonça Neto denunciou ontem no plenário que o "projeto salgema pode parar e transformar-se num monte de ferro velho e boas intenções, numa esperança malograda para o povo alagoano.

Sobre os atuais problemas que estão envolvendo o projeto salgema afirmou o deputado Mendonça Neto que existe uma luta de bastidores, sem quartel, para desviar de Alagoas os benefícios de explorações e da industrialização do produto, que resultaria no desvio de cloro e da soda para outros estados, "deixando para nós apenas o simples papel de mero fornecedor de matéria prima".

"E a informação que afinal e lamentavelmente obtivemos é de que um grave desentendimento separou os grupos Dupont e Euvaldo Luz. O grupo Dupont acusando seriamente o Sr. Euvaldo Luz e afirmando taxativamente que não porá mais um tostão no projeto enquanto o sr. Euvaldo Luz nele permanecer".

Continuando o deputado do MDB afirmou que o Sr. Euvaldo Luz por sua vez, atira as mesmas pedras no grupo Dupont e, espertamente, efetivou a compra dos terrenos em volta da salgema aplicando a tática de cercar e impedir a ampliação do referido projeto naquela área.

Segundo o Deputado Mendonça Neto, o ex-secretário do Planejamento de Alagoas, professor Benedito Cerqueira, durante a reunião com a comissão, afirmou que "ninguém virá abrir indústrias em Alagoas se não souber onde, como e em que termos irá desenvolvê-la, pois enquanto em São Paulo a energi para a indústria tem preço baixo da residência e aqui taxativamente não se concede este incentivo para a captação dos investimentos de fora".

implac Indústria de Plásticos S.A.

SOCIEDADE DE CAPITAL AUTORIZADO
CGC.MF - 82 956 889/0001

ASSEMBLÉIA GERAL EXTRAORDINÁRIA
EDITAL DE CONVOCAÇÃO

Ficam convidados os senhores acionistas da IMPLAC – Indústria de Plásticos S.A. a comparecerem à Assembléia Geral Extraordinária que será realizada às 10:00 horas do dia 03 de maio de 1975, na sede da Empresa, a fim de tratar da seguinte Ordem do Dia: Eleição de cargo vago na Diretoria.

Biguaçu, 14 de abril de 1975.
Fernando Marcondes de Mattos
Diretor-Presidente

RESTAURANTE ARRENDATÁRIO

Tendo em vista a próxima conclusão de suas instalações e inauguração a 29 de maio próximo vindouro, a DIRETORIA DO LAGOA IATE CLUBE, está recebendo propostas dos interessados no arrendamento do seu Restaurante, Bar e Lanchonete.

Os interessados deverão apresentar à Secretaria do Clube, à rua DEODORO, no. 11, nesta capital, proposta de arrendamento contendo entre outras informações:

a) experiência anterior;
b) patrimônio disponível;
c) referências bancárias e comerciais.

Florianópolis, 11 de abril de 1975.
ALFRED HEILMANN
ADMINIST–LIC

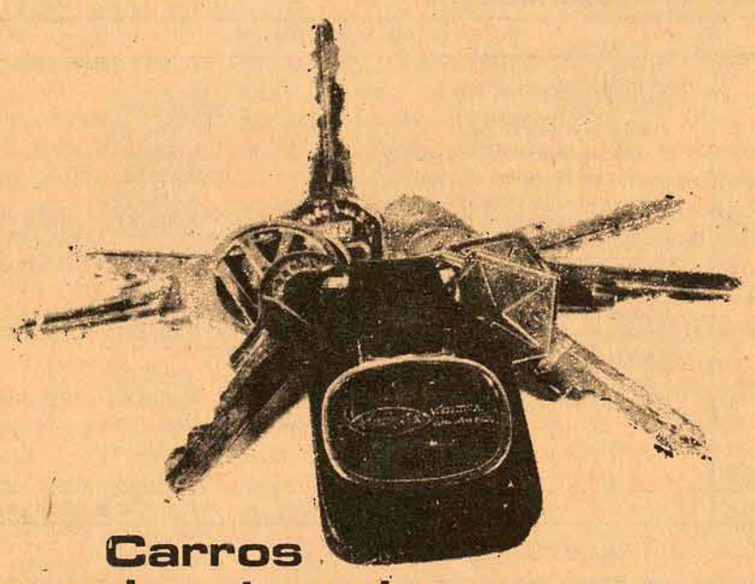

Carros usados de todas as marcas, recondicionados, testados e garantidos por 3.000 km, só nós temos. O resto é papo.

Quando você for comprar um carro usado, procure onde há sempre uma vantagem a mais: no seu concessionário CHEVROLET. Lá, você vai encontrar diversidade de modelos e marcas, carros cuidadosamente recondicionados e rigorosamente testados. É por isso que nós não ficamos no papo, damos logo uma garantia de dois meses ou 3000 km. Deixe a conversa de lado. Procure o seu carro em HOEPCKE VEÍCULOS.

Hoepcke VEÍCULOS S.A.

Av. Ivo Silveira, No.999 – Fones: 2466 – 3566 – 3117

CONVITE PARA MISSA DE 7º DIA

A família de JOSÉ CABRAL DA SILVA, ainda consternada com o seu falecimento, convida os parentes e pessoas de suas relações para a Missa de 7o. dia que mandará celebrar hoje, às 17,00 horas na Capela do Hospital de Caridade.

MISSA DE 7º DIA

DESEMBARGADOR OSWALDO ARÊAS HORN

A família do DESEMBARGADOR OSWALDO ARÊAS HORN, profundamente consternada com o seu falecimento, agradece as manifestações de pesar, e convida os parentes, amigos e pessoas de suas relações para missa de 7o. dia, que fará celebrar no dia 22 do corrente, 3a. feira, às 19,15 horas na Capela do Colégio Catarinense.

Acervo: Biblioteca Pública SC - Hemeroteca Digital Catarinense

MOTONÁUTICA

Presidente da CBVM, uma surpresa para o brasileiro

Os dirigentes da motonáutica brasileira estão desde ontem à tarde em Florianópolis, acreditando que esta etapa do brasileiro se constituirá num secesso igual ou superior à competição de Porto Alegre.

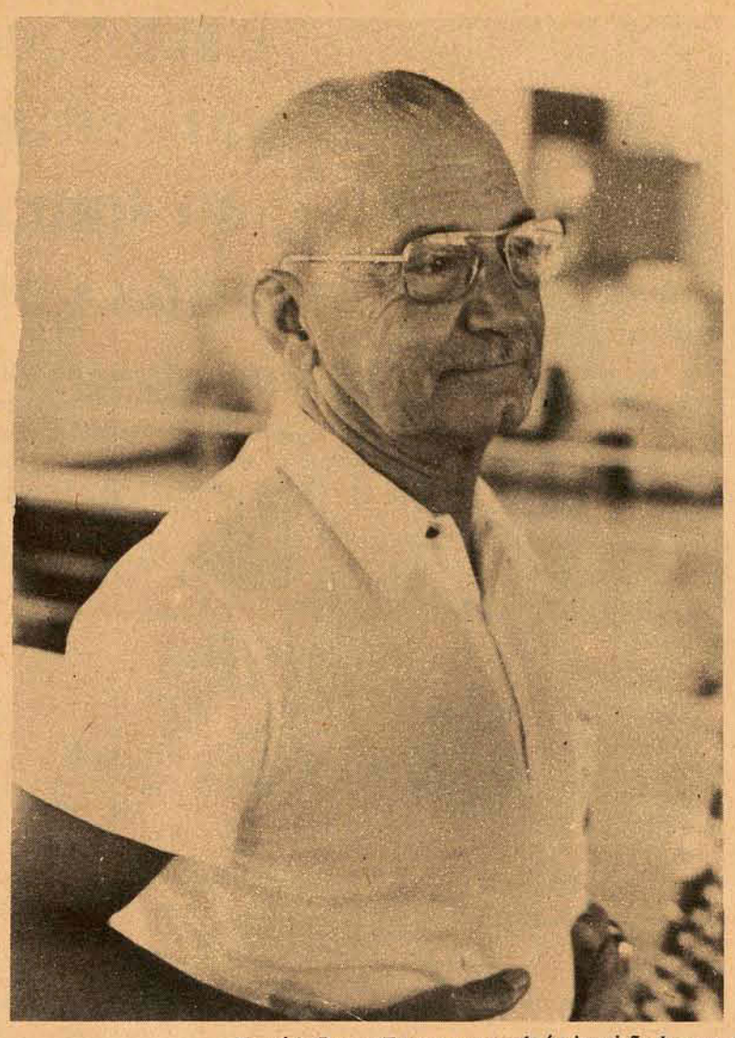

Maurício Dantas Torres: o que vale é a inscrição do caneco

Ontem à tarde, enquanto vários motonautas cuidavam da afinação de seus motores no pátio do Veleiros da Ilha, onde muitas lanchas ainda encapadas aguardavam a chegada de seus pilotos, o que deverá ocorrer no dia de hoje, no aeroporto Hercílio Luz, chegavam pelo vôo da Varig, o presidente da Confederação Brasileira de Vela e Motor, Almirante Maurício Dantas Torres, Nelson José Bordalo, presidente da Federação de Vela e Motor do Rio de Janeiro, além do piloto carioca Manoelito Lemos e outros motonautas, sendo recepcionados pelo dirigente da Federação de Vela e Motor de Santa Catarina, Alfred Heilmann. O presidente do Conselho Técnico da CBVM, Comandante Manoel Guerra Borges, que deveria chegar ontem a Florianópolis, transferiu sua passagem para hoje.

Uma boa surpresa para o campeonato Brasileiro de Motonáutica, em sua segunda etapa, que inicia amanhã na baía sul a partir de 9 horas, é a participação do presidente da CBVM, na Classe ON. Já bastante idoso, o Almirante Maurício Dantas, que há pouco se recuperou de uma delicada intervenção cirúrgica, disse ser um apaixonado pela motonáutica e, portanto, estará participando amanhã da prova principal, a Classe ON, (08) disputando juntamente com os melhores pilotos brasileiros, como o tri-campeão Lallo Corbeta, cuja lancha já chegou ontem à tarde ao Veleiros da Ilha.

– Acredito que o sucesso deste campeonato já está assegurado, disse o presidente da CBVM, devendo inclusive superar a Porto Alegre. Florianópolis é uma cidade que tem uma grande faixa litorânea. E a motonáutica é um esporte empolgante, como toda a competição de velocidade. As lanchas de categoria "S" (esporte) são sensacionais, correndo sempre com uma boa parte fora da água, como o público gosta de ver, parecendo inclusive que vão virar. Mas é exatamente na Classe ON onde o negócio é para valer, devido a grande potência de seus motores.

A motonáutica é um esporte para privilegiados, embora o presidente da CBVM diga que não. Os pilotos investem grandes quantias em motores, cascos, combustível e muita dedicação nos treinos para chegar ao título. Tudo isso em troca às vezes de um modesto caneco. Mas o Almirante Dantas Torres tem outra opinião: "o importante não é exatamente o caneco, mas sim o que vem inscrito nele".

DINAMIZAÇÃO

Para Nelson José Bordalo, presidente da Federação de Vela e Motor do Rio de Janeiro, a motonáutica é um esporte que ultimamente tem se dinamizado a contento no Brasil, e que este campeonato que será disputado em Florianópolis, reserva muitas surpresas, e deverá superar a todas as expectativas, diante da motivação existente.

Já Manoelito Lemos, experimentado motonauta da equipe do Rio de Janeiro, (SC) disse que não é surpresa o seu Estado estar liderando este certame. "No Rio de Janeiro, assim como São Paulo, é justamente onde mais se pratica atualmente a motonáutica".

Santa Catarina é um Estado sem nenhuma tradição na motonáutica e este campeonato só veio para Florianópolis depois de três anos de insistência, através de Alfred Heilmann. "Onde já existe tradição, observou Bordalo, o problema está resolvido, mais nada resta a saber, tudo já é rotina. Mas para Santa Catarina é excelente, vai dar a este Estado a necessária motivação e, consequentemente, o surgimento de novos motonautas. Os demais estados, como o Rio de Janeiro, já alcançaram os índices esperados. No Rio já houve competição com mais de 80 lanchas.

NACIONAL

Só milagre dá título do turno ao Vasco

Rio – O Vasco, que está praticamente sem chances de conquistar o primeiro turno do campeonato carioca, enfrentará o Olaria, hoje, às 15h30m., no estádio de São Januário, numa partida em que sua equipe deverá atuar de maneira bem ofensiva, a fim de melhorar o seu saldo de gols.

Para conquistar a Taça Guanabara (1o. turno), é necessário que o Botafogo empate com Fluminense na segunda-feira, e que o América perca para o Flamengo amanhã. Mesmo assim, estará com um saldo de gols bem inferior ao do Botafogo e precisará vencer o Olaria e Bangu – caso este jogo seja novamente disputado – por uma diferença de 11 gols.

Os times estão assim escalados: Vasco – Andrada, Paulo Cesar, Joel, Rene e Alfinete; Zanata e Alcir; Carlinhos, Jair Pereira, Roberto e Luis Carlos. Olaria – Ernani, Tereso, Carcará, Gilberto e Celso; Didinho, Gesse e Andreotti; Durval, Cabral e Ezio.

Os demais jogos do dia são: Bonsucesso x Bangu, em Teixeira de Castro, e Portuguesa x São Cristóvão, na Ilha do Governador – ambos com o início marcado para as 15h30m.

As novidades da Loteca anunciadas pela CEF

São Paulo – Prêmios especiais ao melhor artilheiro, também ao goleiro menos vazado, e, com a cooperação de jornalistas, a escolha dos melhores jogadores em cada posição, para formação de uma equipe que, sob a orientação do técnico da seleção nacional, jogará dia 18 de dezembro, no Maracanã, contra o time campeão do país, foram as principais novidades anunciadas pelo presidente da Caixa Econômica Federal, Karlos Rischbieter, para o campeonato brasileiro deste ano.

Com a presença do vice-presidente da CBD, José Ermírio de Moraes Filho, o diretor de futebol da CBD, André Richer, o ex-goleiro Gilmar, e outras autoridades do futebol brasileiro, Karlos Rischbieter – durante o almoço comemorativo do V aniversário da Loteria Esportiva – explicou ainda que "a renda dessa partida, a ser realizada todos os anos, reverterá em parte para os integrantes das duas equipes e para reforço da Fugap, a Fundação de Garantia do Atleta Profissional".

A partida de futebol comemorativa do encerramento do campeonato brasileiro de clubes será realizada anualmente, patrocinada pela CEF, que assumirá a responsabilidade financeira pela premiação. A oficialização já foi feita pela CBD.

A partida será disputada no dia 18 de dezembro, dia do atleta, no estádio Mário Filho, no Rio de Janeiro, sempre entre uma seleção de jogadores e o clube vencedor do campeonato brasileiro de clubes.

A seleção de 16 jogadores, de agora em diante denominada seleção CEF, será constituída de atletas dos clubes que participarem do campeonato brasileiro, excetuando-se os do clube campeão do certame. A escolha dos jogadores, nas respectivas posições, dar-se-á através de coleta de opiniões, promovida mensalmente junto aos jornalistas especializados, com a colaboração da agência Sport Press, em cada conjunto de rodadas do certame.

Caberá ainda a uma comissão consultiva julgar e ratificar a escolha dos atletas que constituirão a seleção CEF. Ela será formada por um técnico de futebol profissional indicado pela CBD; um representante da CBD; um representante da Associação Brasileira dos Cronistas Esportivos – ABRACE; um jornalista da crônica especializada. O técnico indicado pela CBD será o presidente da Comissão Consultiva. As decisões da Comissão serão definitivas e irrecorríveis. Serão considerados integrantes da seleção da CEF apenas 16 escolhidos como titulares e reservas, e que permanecerem em campo durante o jogo.

Campeonato mineiro pode começar com confusão

O Cruzeiro continua envolvido com os tribunais de justiça. Agora pretende apelar ao TJD, caso o Atlético use Marcelo.

Belo Horizonte – Cruzeiro e Atletico definiram ontem seus times para o jogo que farão amanhã, no estádio Minas Gerais, na primeira rodada do campeonato mineiro, a ser aberto hoje, no estádio Independência, com a partida entre América e Fluminense de Araguari.

Outros seis jogos estão programados para amanhã: Nacional e Uberaba, Vila Nova e Valério, Gauxupé e Democrata, Nacional Atlético e Esab, Caldense e Sete de Setembro, e União Tijucana e Uberlândia. Maurilio José Santiago será o juiz de América e Fluminense, hoje, a partir das 15h30m.

Programando o maior clássico do futebol mineiro para rodada de abertura do campeonato, a Federação Mineira de Futebol procurou atrair logo o interesse do torcedor para a promoção, tendo em vista o fracasso técnico e financeiro da Taça Minas Gerais, até hoje sem decisão, devido aos problemas surgidos em consequência da falsa indentidade do zagueiro Luis Fábio.

OUTRO CASO

Os preços dos ingressos, à venda desde ontem, foram majorados, podendo a renda atingir, caso sejam todos vendidos, a soma recorde de Cr$ 1 milhão 203 mil 605.

Com base no parecer do consultor jurídico da FMF, Tele decidiu escalar Marcelo, que recebeu três cartões amarelos durante a disputa da Taça Minas Gerais e, por isso, deveria cumprir suspensão automática. O advogado entendeu que as duas promoções são distintas e que Marcelo deverá cumprir sua suspensão na partida decisória da Taça contra a União Tijucana.

Assim, o time jogará com Careca, Getúlio, Osmar, Vantuir e Flávio, Vanderlei e Danival. Arlem, Reinaldo, Marcelo e Ângelo. Joãozinho, que voltou a sentir ontem a perna esquerda, deverá ser substituído na ponta-esquerda por Moacir, enquanto que Zé Carlos continuará afastado do Cruzeiro por mais 10 dias. Hoje, Hion Chaves definiu o time com Raul, Nelinho, Morais, Darci Menesese Vanderlei. Piazza e Eduardo. Roberto Batata, Palhinha, Dirceu Lopes e Moacir.

O Cruzeiro anunciou que, caso perca a partida, pedirá a sua anulação ao TJD, alegando que Marcelo jogou sem condições.

FEDERAÇÃO INTERESTADUAL DOS TRABALHADORES EM EMPRESAS DE DIFUSÃO CULTURAL E ARTÍSTICA NOS ESTADOS DO RIO GRANDE DO SUL E SANTA CATARINA

Delegacia Regional em Sta. Catarina – Rua Saldanha Marinho, 1 – 3o. andar – Sala 14 – Florianópolis

Contribuição Sindical - Edital

Segundo determinação do Art. 605 da "Consolidação das Leis do Trabalho – CLT", esta Federação notifica as Empresas das Categorias Econômicas pertencentes ao plano da "Confederação Nacional de Educação e Cultura", 2o. Grupo – Empresas de Difusão Cultural e Artísticas, com sede, sucursais, filiais ou agências localizadas nos Estados do Rio Grande do Sul e Santa Catarina, de que em data de 30 (trinta) de abril (4) de 1975 (um mil novecentos e setenta e cinco (1975), expirará o prazo para o recolhimento da Contribuição Sindical relativa ao Exercício de 1975, sem pagamento de multa e cobrança executiva, descontadas de seus empregados ou dos profissionais liberais-empregados, nos termos dos Artigos 580, alínea "a" e 585 e seu Parágrafo Único, sobre a "Folha de Pagamento", do mês de março de 1975, conforme o disposto no Art. 602, do mencionado Diploma legal.

Nos termos da Portaria no. 884 de 5 de dezembro de 1942, esta Federação expediu as "Guias de Recolhimento" da Contribuição Sindical e "Relação dos Contribuintes" às Empresas cadastradas no sentido de oportunamente atenderem as disposições legais indicadas. Entretanto, as empresas que não receberem o material necessário ao recolhimento, poderão procurá-lo diretamente ou através de correspondência na sede desta Federação ou, ainda, nas Delegacias Regionais do Trabalho ou suas Agências localizadas nas sedes municipais no Interior dos Estados do Rio Grande do Sul e Santa Catarina.

As Empresas ora notificadas, em face do disposto no Art. 591, são aquelas que se dedicam às seguintes atividades econômicas: – Empresas editoras de livros e publicações culturais nos Estados do Rio Grande do Sul e Santa Catarina; 2 – Empresas Teatrais nos Estados do Rio Grande do Sul e Santa Catarina, exceção de Porto Alegre e Florianópolis; 3 – Bibliotecas nos Estados do Rio Grande do Sul e Santa Catarina; 4 – Empresas de gravação de discos nos Estados do Rio Grande do Sul e Santa Catarina; 5 – Empresas exibidoras cinematográficas no Estado de Santa Catarina, exceção de Florianópolis; 6 – Museus e laboratórios de pesquisas (tecnológicas) nos Estados do Rio Grande do Sul e Santa Catarina; 7 – Empresas de orquestras nos Estados do Rio Grande do Sul e Santa Catarina, exceção de Porto Alegre; 8 – Empresas de artes plásticas nos Estados do Rio Grande do Sul e Santa Catarina; 9 – Empresas de artes fotográficas nos Estados do Rio Grande do Sul e Santa Catarina; 10 – Empresas distribuidoras cinematográficas nos Estados do Rio Grande do Sul e Santa Catarina, exceção de Porto Alegre; 11 – Empresas circenses nos Estados do Rio Grande do Sul e Santa Catarina; 12 – Desenhistas; 13 – Manequins e Modelos; 14 – Empregados de entidades culturais, recreativas, de orientação e formação profissional, de assistência social no Estado de Santa Catarina e 15 – Técnicos autônomos em reparos de rádios televisão.

Em face das categorias diferenciadas – Atores teatrais, cenotécnicos, auxiliares de teatro e músicos profissionais – ficam também notificas pelo presente Edital todas as empresas das categorias econômicas a que se refere o Art. 577, de modo especial as empresas de rádio, televisão, hotéis e similares, e casas de diversões, de que a Contribuição Sindical incidente sobre as atividades profissionais diferenciadas deve ser recolhida a esta Federação, não obstante a atividade meio ou à atividade fim a que se dediquem.

Esta Federação se tornou credora da contribuição parafiscal ora em cobrança a partir de 17 de julho de 1973, com a expedição de sua Carta Sindical em decorrência do processo MTPS 300.13–73 e respectiva publicação do ato de reconhecimento pelo Exmo. Sr. Ministro do Trabalho e Previdência Social, fls. 6.960 do Diário Oficial da União de igual data.

Porto Alegre, 30 de janeiro de 1975
Tarcísio Battú Wichrowski
Presidente
Jaime Luiz Coelho
Tesoureiro
Hélio Rosa
Secretário.

AMADORISMO

Florianópolis, um cemitério de atletas, segundo a FCDU

Os Jogos Universitários, de 30 de abril a 4 de maio, talvez se transformem novamente numa promoção falida, como aconteceu em anos anteriores.

Serão realizados no período de 30 do corrente a 04 de maio nesta capital, os XXXI Jogos Universitários Catarinenses, do qual participam equipes oriundas das diversas unidades de ensino superior de Santa Catarina. Atualmente as diversas escolas de ensino superior encontram-se em fase de treinamentos visando selecionar estudantes para competir nas modalidades de atletismo, basquete, futebol de salão, handebol, judô, natação, tênis de campo e de mesa, volibol e xadrez.

Os preparativos estão sendo ultimados a cargo da Federação Catarinense de Desportos Universitários – Fcdu. Segundo seu presidentem acadêmico Audi Luiz Vieira "nas competições do corrente ano objetivamos alcançar a integração efetiva dos estudantes de nível superior do Estado, assim como o aprimoramento técnico de nossos atlétas, visando bem representar este Estado nos Jogos Universitários Brasileiros, que terão lugar em Alagoas".

ALGUMAS DIFICULDADES

Conforme explicou o Presidente do Fcdu "os jogos universitários que vêm sendo realizados todos os anos procura descobrir valores e difundir a prática do esporte junto aos estudantes de nível superior, entretanto vimos encontrando muitas dificuldades. A principal dificuldade refere-se ao custeio dos jogos, pois nunca temos verbas suficientes. Ainda temos um grande deficit referente aos XXX jogos realizados no ano passado."

Muitos universitários trabalham, outros não apreciam o esporte, outros ainda não têm oportunidade e por isso há grande falta de incentivo ao esporte universitário. Segundo o acadêmico Audi Vieira "Florianópolis tem sido um cemitério de atletas. Muitos bons atletas oriundos do interior do Estado chegam aqui e não encontram o apoio suficiente. Em certas modalidades há dificuldades em preparar uma equipe. E quando esta entra em campo falta algo de muito importante: a torcida não comparece".

TERRENO TRINDADE 900 m2 (3 lotes)

TERRENO DE ESQUINA, TODO PROTEGIDO COM CERCA VIVA. RARA OPORTUNIDADE PARA VOCÊ CONSTRUIR SUA CASA EM LOCAL SOSSEGADO COM VIZINHANÇA SELECIONADA. (Pode também ser vendido somente 2 lotes) – PREÇO TOTAL Cr$ 180.000,00. TRATAR NA RUA FELIPE SCHMIDT No. 27, EDIFÍCIO DIAS VELHO, SOBRE LOJA, SALAS 15/16 e 17 OU PELO FONE 3537 – REGIS IMÓVEIS – CRECI 142.

Síntese

Há pouco mais de um ano implantada em Santa Catarina, a Classe Hobie Cat já se dinamizou em todo o litoral, principalmente em Joinville, onde este tipo de barco já atingiu um bom nível técnico. Hoje, será disputado na praia de Piçarras, o primeiro Campeonato Sulbrasileiro da Classe, com o cerimonial de abertura marcada para as 9 horas. O certame será disputado em seis regatas contando com velejadores de todos os Estados do sul, encerrando-se na segunda-feira. As regatas estão programadas para às 10 e 14 horas, de hoje, amanhã e segunda-feira.

O primeiro campeonato Sulbrasileiro de Hobie Cat tem a promoção da Federação de Vela e Motor de Santa Catarina e a Flotilha V, de Joinville, que tem como destaque os catarinenses Carlos B. Bruns e Mário Gern.

LIGA DE HANDEBOL

Foi formada primeira Liga de Handebol em Santa Catarina, com sedyna cidade de Criciúma, ficando como presidente Romeu Santana, depois de um encontro juntamente com o vice-prefeito daquele município, e o professor Heber Lebarbenchon Poeta, presidente da FCH. Durante o encontro o vice-prefeito de Criciúma, Fidelis Back, sugeriu ao presidente da Federação Catarinense de Handebol, a viabilidade da realização dos Jogos Estudantis da modalidade, serem disputados naquela cidade, como uma prévia dos Jogos Abertos de Santa Catarina.

ATLETISMO/HANDEBOL

Os professores Nivaldo de Paula Lemos, no handebol, e Gipe Alves de Oliveira, no Atletismo, estarão realizando palestras sobre estas duas modalidades no ginásio da Secretaria da Educação, divulgando seus conhecimentos obtidos na Romênia e na Alemanha, respectivamente. A palestra tem a seguinte programação: dia 22, atletismo, das 20 às 21 horas e handebol das 21 às 22 horas; e nos dias 23 e 24 será obedecido a mesma programação.

ESPORTE UNIVERSITÁRIO

A Federação Catarinense de Desportos Universitários confirmou a participação no campeonato brasileiro de futebol de campo, que será disputado em Juiz de Fora, Minas Gerais, nos dias 25 a 31 de maio. Neste certame, será escolhido os jogadores que comporão a seleção brasileira de futebol universitário, que representará o Brasil no campeonato mundial de futebol universitário, a ser efetuado no Uruguai, de 25 de junho a 27 de julho deste ano.

AMADOR DO AVAÍ

O Departamento Amador do Avaí está convocando os filhos dos sócios do clube, com idade entre 12 e 14 anos, visando o teste de seleção para a formação da equipe de dente de leite, hoje, das 14 às 17 horas, e amanhã, das 8 às 10h30m, no estádio Adolfo Konder. Por outro lado, os clubes dente de leite da Grande Florianópolis que desejaram efetuar jogos contra o time do Avaí, devem enviar ofícios ao Departamento Amador do Avaí, no estádio Adolfo Konder. Outrossim, o jogo que estava programado entre Avaí e Figueirense nesta categoria, foi suspenso, em virtude da proibição do supervisor avaiano, Horácio Gutierrez, pelo esidente do Figueira, no Scarpelão.

MUNDIAL DE NATAÇÃO

Estados Unidos, Cuba, Paraguai e Peru confirmaram sua participação no segundo Campeonato Mundial de Natação a ser disputado em Cali de 18 a 27 de julho.

Os Estados Unidos inscreveram 48 nadadores, oito saltadores e uma equipe de polo-aquático. Cuba inscreveu unicamente uma equipe de polo, e o Paraguai anunciou que enviará dois nadadores e o Peru quatro nadadores.

A organização informou que até o momento estão inscritos quinze países.

TAÇA DAVIS

A Federação Colombiana de Tênis ratificou na noite de ontem que apoia o México em sua determinação de não enfrentar a África do Sul na semifinal da Zona Norte-Americana da Taça Davis.

O Secretário da Federação, Enrique Santamaria, informou a Associated Press que ainda não tinha informação oficial da Federação Internacional de Tênis de que o Comitê da Taça Davis tivesse rejeitado a moção da Índia para que a África do Sul seja expulsa deste torneio.

HOJE NO CORUJÃO LAGOA JYMI PIPIOLLO

Acervo: Biblioteca Pública SC - Hemeroteca Digital Catarinense

FIGUEIRENSE

Pinga renovou. mas não pode jogar contra o Guarani

Para a partida de amanhã contra o Guarani, no Orlando Scarpelli, o Figueirense mais uma vez terá Raul na lateral direita, pois o contrato de Pinga deu entrada na Federação fora do prazo estipulado, que é de 48 horas antes do jogo.

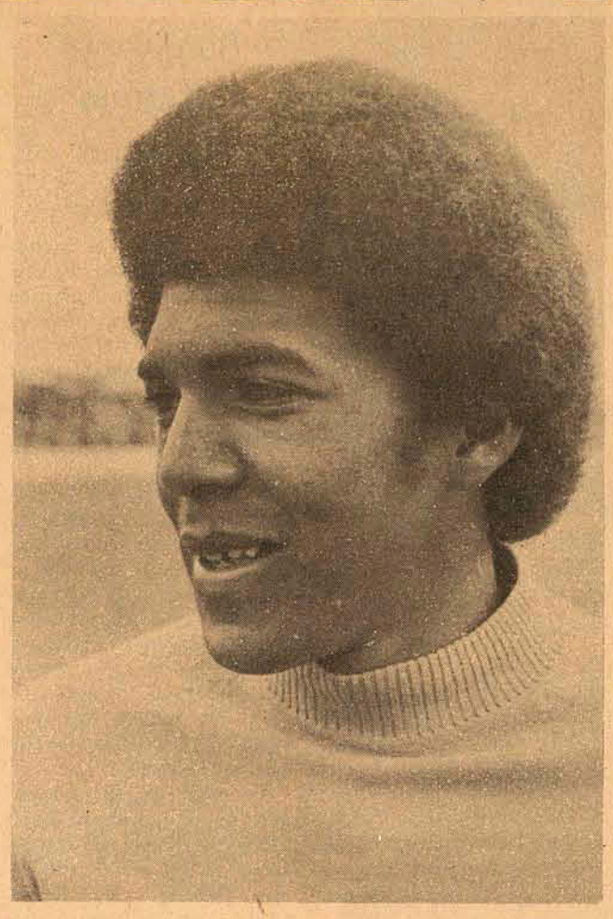

O lateral ficará mais umpartida fora do time

Um coletivo que será realizado às 9 horas da manhã, marcará a atividade final do Figueirense neste sábado para enfrentar amanhã à tarde o Guarani, de São Miguel do Oeste, no Orlando Scarpelli. E ontem, como convém a um dia posterior a jogo amistoso, os jogadores foram pouco empenhados. Todos se apresentaram para revisão médica, massagens, sauna e treino físico optativo. O departamento médico não recebeu nenhum jogador com problemas.

Nos trabalhos físicos, Almeida, Orcina e Moenda ocuparam quase todo o tempo do preparador físico Iberê Ro sa. Para ele, o importante dessas atividades é manter o estado atlético desses três jogadores, sempre sujeitos a uma fácil absorção de peso.

Os outros jogadores trabalharam sozinhos e algumas vezes discretamente orientados por Lauro Búrigo. Fizeram um "circuit training", treinamento de cobranças de escanteio onde os goleiros foram bastante empenhados, se revezando na posição à medida que tomavam gols.

NOVIDADES

O lateral direito Pinga, cujo contrato termina hoje, renovou ontem às 17 horas, por mais um ano. As bases da renovação não foram reveladas, mas estão dentro do salário teto ou médio do clube, isto é, de Cr$ 3 mil a 3 mil e 500 cruzeiros. O jogador não estava participando dos jogos por não haver conciliação sua proposta com a da diretoria. A perspectiva, agora com crédito, de que o Figueirense disputará o próximo campeonato nacional do futebol, animou o jogador, que não fez maiores exigências para renovar para mais um ano. Pinga não tem condições de jogo para domingo. A renovação teria que ser 48 horas antes.

Esteve ontem no estádio Orlando Scarpelli um emissário particular do jogador Hélio Pires, que atualmente se encontra no Londrina, da cidade de Londrina. A intenção do ponta de lança, que já atuou no Grêmio de Porto Alegre e Coritiba, é jogar no futebol catarinense e o Figueirense seria o clube de preferência. Há um ano Hélio Pires demonstrou seu interesse pelo Figueirense, onde Sérgio Lopes funcionou como intermediário.

Questionada sobre esta possibilidade, alguns membros da diretoria do Figueirense não quiseram se manifestar. O emissário não havia entrado em contato com eles.

DESLEIXO

O fato não é novo. Independente da maior ou menor reserva monetária nos cofres do clube, em nada se modificou para melhor no setor: vestiário esportivo dos jogadores. Há dias um zagueiro estava criando algum problema nos vestiários porque não havia sungas e calções. Um juvenil de 19 anos, vai quase diariamente ao estádio com o objetivo de participar das atividades programadas, porém ultimamente jamais o fez. "Se quero um calção, tenho que pedir emprestado de alguém. A sunga, nem está no pensamento porque elas ficam para os mais velhos. O mesmo com chuteiras. Tem umas "kichute" de meses ali, não muito confortáveis para o gramado".

Mas há outros aspectos dessa situação. Às vezes, alega o jogador, o roupeiro não entrega a roupa, porque quase sempre há um número de peças para o mesmo número de jogadores (22). O estado parece ser estranho, em se considerando a polpuda renda do último domingo e a necessidade de se manter um nível de conforto razoável para os jogadores. Até que se dê uma solução, Nilson, Orcina e os goleiros terão que suportar um desagradável macacão, com grandes brechas em diversas partes. Para os outros, as camisas rasgadas.

GUARANI

Este time vai tentar não tomar muitos gols

A delegação do Guarani está em Florianópolis desde quinta-feira, esperando o jogo de amanhã contra o Figueirense, quando tentará evitar uma goleada.

Joel Castro levou os jogadores para o Orlando Scarpelli ontem à tarde.

Um time cheio de problemas e improvisações, com vários jogadores lesionados e cumprindo pena suspensiva, será o adversário do Figueirense amanhã à tarde no Orlando Scarpelli, onde a preocupação maior do treinador Joel Castro, que acumula funções com as de diretor de futebol, advogado (defendeu ontem a noite o clube no TJD), supervisor e preparador físico, é simplesmente não perder de goleada. Com muita humildade e simplicidade, Joel Castro reconhece ser difícil, a vitória embora não seja impossível.

– Observei atentamente o Figueirense contra o São José e verifiquei que existem muitos craques, mas felizmente para nós, não têm toque de bola. Tenho certeza que se o Figueirense tivesse o toque de bola do Avaí, ninguém segurava esse time. Bem, quanto ao jogo, digo apenas que não viemos com a intenção de ganhar, e sim de fazer uma boa apresentação e tomar o menor número de gols possível. Não alimentamos esperanças de vitória, mas...

TREINO

Joel de Castro pouco está interessado em saber das condições do Figueirense ou de assistir seus treinamentos. Na tarde de ontem, na boca do túnel do Orlando Scarpelli, esperou pacientemente que o Figueirense acabasse seus exercícios. Depois, isto às 18h07m, reuniu seu reduzido plantel (apenas 12 jogadores) numa das laterais, fez rápida preleção e iniciou os trabalhos, divididos em três partes: circuit treining, interval e bitoque. Quando Joel encerrou os trabalhos, já estava totalmente escuro e os jogadores não enxergavam mais a bola.

Enquanto Joel trabalhava no Orlando Scarpelli, o massagista Luiz Carlos, foi ao outro massagista, o Pires, levar Duca, Bugre, Fred, Lindomar e Claudio para tratamento. Destes, apenas Duca, Fred e Lindomar, dependendo ainda da reação e do recreativo desta tarde, poderão jogar amanhã. Cláudio, princípio de distenção e Bugre (cumprirá suspensão automática), estão fora do time. Caco, que recebeu o terceiro cartão amarelo contra o Carlos Renaux, também não jogará, aumentando assim os problemas de Joel, que ainda não sabe qual o time que sairá jogando.

– Para falar a verdade, ainda não sei o time. Acontece que existem uma série de problemas de contusão e outros por suspensão. Vou ter que improvisar, mas ainda não me decidi. Nosso time está capenga, e bem, mas se Deus quiser, vai melhorar.

A CAMPANHA

Com onze pontos perdidos e sete ganhos em 9 jogos, o Guarani marcou apenas 6 gols e sofreu 10. Sua campanha, com 3 vitórias, 1 empate e 5 derrotas, é analisada assim pelo treinador.

– Por incrível que pareça, nosso time ainda está em formação, apesar de estarmos no final do primeiro turno. Quando cheguei ao Guarani, encontrei um time desajustado e, com muitas viagens e percorrendo uma série de clubes, entre eles Grêmio, Internacional, Novo Hamburgo e Aimoré consegui armar uma equipe, mas ainda falta uma coisa, como por exemplo, um goleiro, zagueiro central e um meia esquerda. Se conseguirmos estes reforços, tenho certeza que colherei os frutos de meu trabalho no segundo turno. Agora, continuo plantando, com a terra muito ruim.

AVAÍ

João Carlos na lateral esquerda. Uma solução que pode acontecer

– Sou empregado do clube, e, portanto, estou a disposição do treinador e se ele quiser me colocar no gol, eu tenho que jogar, embora já esteja totalmente familiarizado com a minha posição, a ponta esquerda. Treinei tranquilamente hoje na lateral esquerda e vi que não é um bicho de sete cabeças a posição e até que gostei. Caso não tenha ninguém para colocar na lateral, estarei a disposição do treinador, pois ele sabe o que faz.

Esta foi a declaração de João Carlos, após o coletivo de ontem, onde os titulares jogaram com apenas 10 jogadores e ele acumulou as funções de lateral e ponteiro. Sua regularidade foi impressionante, tanto na destruição como na articulação de jogadas, isto como lateral. Quando o time atacava, João Carlos apoiava o ataque, fazendo o terceiro homem da meia cancha. Nos contra-ataques do time reserva, geralmente através de Paulo Roberto pela direita, João Carlos era o primeiro a dar o combate, inclusive conseguindo anular o ponteiro.

Nas arquibancadas, praticamente lotadas, talvez em decorrência da feira-livre localizada no terreno baldio em frente ao estádio, os torcedores comentavam que o Avaí acabava de revelar um lateral, assim como tinha acontecido com Veneza na quarta zaga.

Toda esta alteração, que serviu para os mais variados comentários, foi motivada simplesmente porque Orivaldo, com intoxicação muscular, não participou do coletivo. Ele ficou apenas na enfermaria do clube fazendo tratamento com o massagista Machado. Sua presença domingo, pelo menos para ele e o massagista Machado, dependerá de seu rendimento no treino recreativo desta manhã.

Mas as pretenções da torcida, que já alimentavam esperanças de ver João Carlos na lateral, foram desfeitas após os 40 minutos pelo treinador Áureo: "Orivaldo deve jogar, sim. Ele é um jogador que não engorda com facilidade e mesmo não participando do coletivo, está em condições. Entretanto, a palavra final só mesmo depois do recreativo. Caso ele não possa jogar, ainda vou estudar a maneira de improvisar alguém para a posição.

Souza voltou, num treino muito ruim

Apenas a boa movimentação de Jean e Carlos na equipe reserva, conseguiu quebrar a monotonia do péssimo treino coletivo da manhã de ontem no estádio Adolfo Konder, que serviu de apronto para o jogo de amanhã em Itajaí contra o Marcílio.

Talvez em decorrência da folga de quinta-feira, os jogadores estavam com pouco ritmo e desintessados Aliás, o coletivo tinha a finalidade apenas de movimentar o plantel, já que o time está definido desde quinta-feira com a entrada de Souza na lateral direita em substituição a Jaico, lesionado. Como Orivaldo não treinou, mais por medida de precaução, os titulares jogaram apenas com dez e, no final dos 40 minutos corridos, registrou-se o empate cm três gols, anotando Balduíno (2) e Ademir para os titulares e Vado (2) e Carlos para os reservas.

Souza, entre os titulares, foi a novidade, embora sem ritmo mas facilitado em sua função devido Sabará ter sido pouco lançado na esquerda (improvisado). Sem ter a quem marcar, Souza em diversas oportunidades apoiou o ataque com decisão e, definitivamente solucionou o problema da lateral direita. Entre os reservas, para um período de testes, treinou o lateral Zuza, de Tubarão. Mostrou qualidades e ficará mais uma semana em observação.

COMUNICAÇÃO

A DIRETORIA DO VELEIROS DA ILHA DE SANTA CATARINA, INFORMA AOS SENHORES SÓCIOS PROPRIETÁRIOS DE LANCHAS E VELEIROS QUE, EM VIRTUDE DO II CAMPEONATO BRASILEIRO DE MOTONÁUTICA, NÃO SERÃO PERMITIDAS SAÍDAS E PUXADAS DE EMBARCAÇÕES NO PERÍODO DE 7 ÀS 14 HORAS DO DIA 20 DO CORRENTE.

VELEIROS DA ILHA DE STA. CATARINA

Manoel Bernardo Alves

Comodoro

INTERIOR

João Lima avisa plantel: cuidado com Chapecoense

Joinville (Sucursal) – Apesar de o jogo ser no estádio do América, João Lima tem mostrado muita preocupação com a Chapecoense, adversário de amanhã. Tanto que ontem reuniu o plantel e, numa preleção, advertiu seus jogadores para a importância do jogo, lembrando que no caso de empate ou derrota diante da Chapecoense, ficará mais difícil a classificação do América. Levando em conta, principalmente, que no returno o número de jogos fora de Joinville será bem maior.

O zagueiro Nelinho, recuperado de uma lesão no joelho, deve voltar ao time, na lateral esquerda. Nesse caso Dimas será deslocado para a direita, já que Paulista não está rendendo bem.

Em princípio esta será a únida alteração, devendo a formação do América ser definida hoje à tarde, depois da revisão médica e treinamento leve. Para os próximos jogos João Lima poderá contar com Carlinhos, lateral esquerdo que já atuou no Ferroviário de Tubarão e que estava jogando na Colômbia.

Por outro lado, Bebeco está pensando em deixar o futebol, uma vez que até agora não chegou a um acordo com o América para assinar contrato. Segundo Mauri Correia da Silva, agora só haverá acerto se Bebeco aceitar a proposta do clube. Caso contrário seu passe será colocado à venda.

Com a arrecadação de 37 mil cruzeiros conseguida no clássico e mais os 23 mil recebidos do Figueirense, como pagamento do passe de Marcos, a diretoria do América colocou em dia a folha do pagamento do plantel.

Com os reforços, Arpino espera mais do ataque

Joinville (Sucursal) – O plantel do Caxias treinou ontem com física leve e um mini-coletivo, orientados pelo técnico Italo Arpino, que não anda muito satisfeito com o rendimento do time, especialmente com o ataque.

Entretanto, Arpino espera que as estréias de Benê e Carlinhos melhorem a produção do ataque. Benê foi contratado junto ao Coríntians e Carlinhos foi trazido da Portuguesa de Desportos, ambos por empréstimo até o final do ano.

Contando com estes dois novos jogadores, Arpino vai mexer no ataque somente, pois entende que a defesa e meia cancha estão bem:

– O Caxias só não está liderando o seu grupo porque sente a falta de um jogador de frente, que faça os gols perdidos em profusão nas últimas partidas.

A torcida do Caxias, apesar de tudo, continua motivada e já lotou três ônibus para acompanhar o time que joga amanhã em Blumenau, contra o Palmeiras. Hoje tem treino recreativo á tarde e concentração a partir de 20 horas, estando a viagem para Blumenau marcada para 8h30m. de amanhã.

Marinho na quarta zaga, como o Renaux queria

Brusque (Correspondente) – Iracy Martins, técnico do Carlos Renaux, vai manter contra o Próspera, praticamente a mesma formação que empatou com o Guarani em dois gols. Edson está sem condições físicas e só volta contra o Juventus, pela primeira rodada do returno.

O quarto zagueiro Marinho, de excelente rendimento nos treinamentos, estréia amanhã, contra o Próspera, pois sua documentação já foi regularizada junto à Federação Catarinense de Futebol e Conselho Regional de Desportos.

A delegação do Carlos Renaux sairá de Brusque amanhã pela manhã, com o time assim definido por Iracy Martins: Joceli Ferreira; Lico, Carlinhos, Marinho e Carlinhos; Miro e Edson César; Maneca, Ivan Carlos, Volnei e Paraná.

Iracy Martins está muito otimista pois acha que "esta fase de azar tem de terminar. Não conheço o adversário, mas sei que a minha equipe está acertando e fazendo tudo direitinho. Falta só marcar os gols, aproveitando as oportunidades que tem criado e espero que isto aconteça em Criciúma."

O PRÓSPERA

Criciúma (Sucursal) – Apesar de ter empatado no Mário Balsini com o Juventus, o Próspera terá o mesmo time para jogar com o Renaux. Nivaldo Martins só não poderá contar com o zagueiro Olávio, expulso quarta-feira, escalando o Próspera com Wilson; Dejair, Fio, Tadeu e Arnaldo; Neri Fraga e Sabará; Daniel, Zezinho, Maneca e Castorino.

Síntese

HAVELANGE

Rio – O presidente da Fifa, João Havelange, regressou ontem de uma viagem de 28 dias pela Europa, Ásia, África, e América Central. Revelou que manteve vários contatos e tratou de assuntos da entidade que dirige, sendo que um dos pontos analisados foi o da inclusão de mais quatro países na disputa da Copa do Mundo, cujo número de participantes vem sendo mantido em 16. Havelange disse que a questão será votada na reunião de Dacar, Senegal, dia 24. O presidente da Fifa confirmou a disputa da Copa do Mundo na Argentina. Permanecerá cerca de 5 dias no Brasil, seguindo posteriormente para a capital senegalesa.

JORNADA

Porto Alegre – Com a participação das maiores autoridades em Medicina Esportiva de oito países, iniciará no próximo dia 27, em Porto Alegre, a 2a. Jornada Internacional de Medicina do Esporte, que será desenvolvida paralelamente ao 3o. Congresso Brasileiro de Medicina do Esporte. O encontro será aberto pelo ministro Nei Braga, da Educação, e contará com a presença das principais autoridades esportivas brasileiras, como o presidente do CND, Jerônimo Bastos; da CBD, Heleno Nunes e outras importantes personalidades do setor no mundo.

FIFA: REUNIÃO

Bogotá – Alfonso Senior e Leon Londono, dirigentes do futebol colombiano, estarão participando da reunião na próxima quinta-feira, no Rio de Janeiro, da Comissão Internacional da Fifa. A comissão debaterá vários assuntos relacionados com a organização do Campeonato Mundial de 1978 a ser disputado na Argentina. Senior integra o Comitê Executivo da Fifa e Londono é membro da Comissão Internacional desta entidade máxima do futebol mundial.

JOÃO HENRIQUE

Barcelona – Pedro Fernandez, campeão mundial dos meio-médios-ligeiros, versão Conselho Mundial de Boxe, é o favorito na proporção de dois por um, para o combate de hoje, contra o brasileiro João Henrique. A crônica concede ao pugilista espanhol este favoritismo em virtude de ele estar lutando em casa e não por qualquer outra razão. Fernandes tem 21 anos, é um boxeador irregular, capaz de brilhar em momentos difíceis e apanhar ou apagar-se nos mais fáceis.

SUSPENSÃO

Rio – O Superior Tribunal de Justiça Desportiva – por 7 a 2 – resolveu não conceder efeito suspensivo ao atacante Lance – suspenso por um ano e dois jogos por agredir o juiz José Roberto Wright – por isso, não poderá integrar a equipe do Coríntians no jogo de domingo contra o Santos pelo campeonato paulista. O advogado do Coríntians, Antonio Jurado Luque, já está preparando uma nova documentação a fim de que quando Lance for realmente julgado pelo Stjd – ele está suspenso pelo Tribunal Especial – consiga se livrar da suspensão de um ano ou pelo menos tenha a sua punição diminuida.

LUIS FÁBIO

Rio – O presidente do Vasco, Agatirno Gomes disse que só resolveu enviar à reunião do Comitê Executivo da Confederação Sulamericana de Futebol o relatório do clube sobre a inclusão de Ananias (o falso Luis Fábio) com falsa identidade na Taça Libertadores da América, relacionado pelo Cruzeiro, depois que a Federação Mineira de Futebol eliminou o clube mineiro do certame estadual pelo mesmo motivo.

RIVER PLATE

Buenos Aires – O River Plate aumentou suas possibilidades de sagrar-se campeão argentino, depois de 18 anos, ao derrotar na noite de quinta-feira por dois a um, o Boca Juniors, no superclássico do futebol argentino. A partida foi jogada no estádio do Boca Juniors e proporcionou uma arrecadação de 700 mil cruzeiros. Com esta vitória, o River Plate totaliza 26 pontos, seguido pelo Union de Santa Fé com 23 e pelo Ferrocarril com 20.

Acervo: Biblioteca Pública SC - Hemeroteca Digital Catarinense

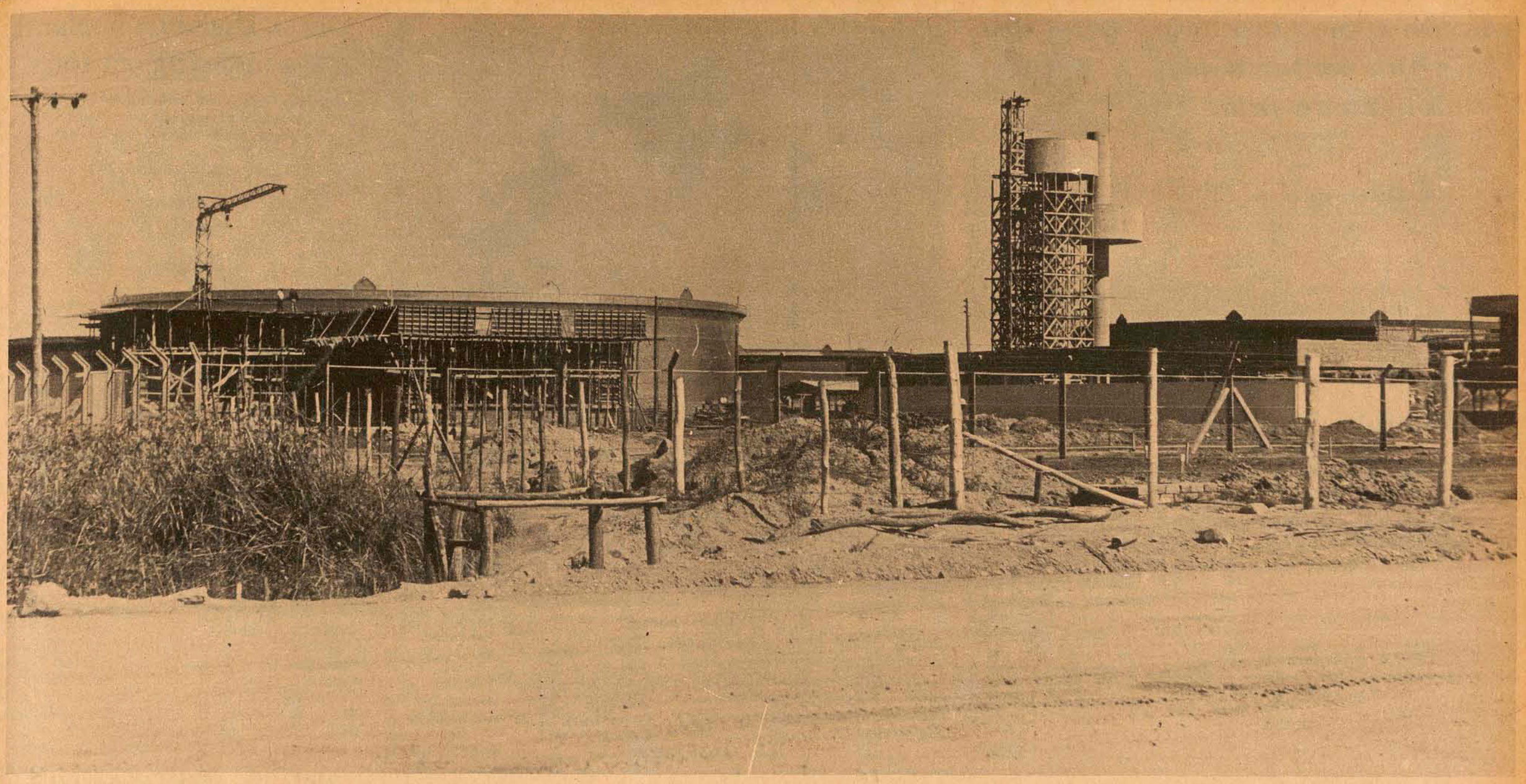

Na Enseada, os tanques de depósitos já estão sendo montados. 2 mil homens e dezenas de máquinas atuam no empreendimento.

Numa área isolada, Petrobrás constrói o terminal que abastecerá refinaria do PR

Há cerca de dois anos, o Serviço de Relações Públicas da Petrobrás distribuiu um *release* aos jornais dando informações sobre a execução das obras de construção do terminal marítimo na Ilha de São Francisco do Sul, que deverá abastecer a Refinaria de Araucária. Novas informações, todavia, tornaram-se difíceis em face de a direção da empresa proibir seus funcionários que atuam nessa região de prestar quaisquer esclarecimentos sobre o andamento da obra. Mas, o repórter Adilson Borges conseguiu chegar ao local do empreendimento e obter alguns detalhes sobre as obras. Na cidade, registrou as mudanças radicais que começam a se processar na terceira mais antiga cidade do País.

Na praia de Enseada, a cerca de vinte quilômetros dos velhos casarões que ainda conservam as marcas dos mais de quatrocentos anos de tradição açoriana, dois mil homens e dezenas de máquinas e caminhões estão sendo utilizados na construção do terminal petrolífero, de onde a Refinaria de Araucária, no Paraná, receberá óleo bruto através de um oleoduto de 125 quilômetros.

Num ambiente fechado, onde só é permitida a presença de pessoas ligadas às empreiteiras ou à Petrobrás, os trabalhadores procuram evitar os estranhos porque já receberam a orientação de não revelar nada sobre a obra. As únicas fontes de informaçãoo são os pescadores, que de seus barcos avistam os serviços de terraplanagem que estão sendo realizados para permitir a construção do terminal.

Mas o repórter Adilson Borges, da Sucursal de Joinville de O ESTADO, conseguiu chegar até ao local do empreendimento, apesar de ter sido proibido de utilizar seu equipamento fotográfico.

Para se chegar ao centro de operações da Petrobrás, na Enseada, é necessário caminhar cerca de dez minutos entre as residências dos operários e depois identificar-se com o serviço da guarda. Apresentar-se como fotógrafo ou repórter não convém, porque os guardas já adiantam que não há acesso ao local. Mas, dizendo que se trata de turista ou parente de um funcionário das empreiteiras ou da Petrobrás, um documento facilita a entrada.

No final da praia, de Enseada, uma vasta área está sendo preparada para condicionar um pequeno porto, de onde partirão as lanchas encarregadas de conduzir operários até os petroleiros, que ficarão ancorados numa plataforma marítima, a algumas milhas da Enseada. O recebimento de petróleo será feito por dois oleodutos de descarga, que terão uma extensão de quase onze quilômetros até o parque de tanques e oito até à praia. Estes oleodutos terá 34 polegadas de diâmetro e proporcionarão condições para o descarregamento de um petroleiro de até 200 mil toneladas em apenas 24 horas. O parque de tanques, em construção, deverá possuir, inicialmente, cinco unidades de 541 mil barris cada, além de dois tanques de 150 mil, destinados às operações finais de descarga. A tancagem final será da ordem de oito milhões de barris, ocupando uma área de 1.500.000 metros quadrados. Do parque de tanques até Araucária está sendo construído um oleoduto de 125 quilômetros de extensão, para abastecer a Refinaria. Este oleoduto terá capacidade inicial para 200.000 barris por dia de operação. Os tubos terão um diâmetro de 30 polegadas.

A área ocupada pela Petrobrás para realizar seu empreendimento é vasta e, atualmente, abriga várias edificações, onde já estão instalados seus escritórios e residências. Os operários, através de revezamento, trabalham ininterruptamente durante os sete dias da semana. As empreiteiras contratadas pela Petrobrás e que já estão atuando na região são as seguintes: Taba, Enterpa, Gutierrez, Tecnomont, Tecnosol, Cobraulica, Coeste, Cotemar, Retil e Reflex. Da cidade até à Enseada, a Petrobrás constrói uma estrada asfaltada, a fim de permitir melhor acesso a veículos de quaisquer portes.

MUDANÇA QUE JÁ SE VÊ

De uma cidade que durante cerca de quatrocentos anos conservou o espírito pacato do imigrante açoriano, São Francisco do Sul começa a receber a primeira injeção do progresso. O empreendimento da Petrobrás está motivando a vinda de empresas industriais para este município, que, pelo que tudo indica, poderá se transformar, em breve, num grande parque de indústrias de transformação. E este indício está preocupando as autoridades por um outro motivo. É que se a área de empreendimentos industriais for a que se situa às margens do porto, São Francisco terá motivo para, em pouco tempo, esquecer sua origem. Os velhos casarões construídos há mais de dois séculos terão de dar lugar a grandes construções. Mas, o Prefeito José Schmidt já se adiantou ao processo de desenvolvimento que está para ser iniciado e assinou uma lei proibindo a demolição de casas que guardam a origem do município e incentivando, sem isenção de impostos, a construção de residências em estilo colonial.

– Houve no ano passado quem sugerisse a renovação da imagem urbana da cidade, com a implantação de indústrias e casas em estilo moderno. Mas, este ano já cortamos este pensamento, pois temos que impedir a destruição daquilo que foi construído há centenas de anos. Vamos permitir a implantação de indústrias à margem da cidade, onde há vastas áreas de terra", afirmou José Schmidt.

Na cidade, a presença de centenas de novas pessoas, procedentes de diferentes regiões brasileiras, já é sinal de mudança no modus vivendi da população de São Francisco do Sul.

– Toda essa gente que veio para cá é bastante educada, apesar de que quando um deles bebe sempre acaba em briga. Na semana passada um operário foi morto a facadas aqui perto do meu bar. A noite tornou-se um pouco perigosa. Eu, por exemplo não saio às ruas depois das 20 horas, porque essa gente fica perambulando por aí até altas horas da madrugada. Mas, o que mais me interessa mesmo é lucro. O Senhor quer ver uma coisa: antes desta gente vir para cá, eu fechava meu bar durante todo o inverno, porque o movimento não compensava. Agora, tudo mudou. Todo dia há gente aqui". A revelação é de Dircéia C. Tsakiris, proprietária da Lanchonete Acaraí.

Já para José Marcelino Roque, um descendente de português com mais de meio século de idade, "São Francisco trocou o silêncio pelo barulho das máquinas e do divertimento noturno".

– Antes, tudo aqui era calmo. Às vezes só se ouvia o barulho da maré, quando não chegava navio. Agora, tudo mudou de repente. Nunca vi tanto homem nesta cidade, de todas as idades'.

A maior insatisfação da população é com o desaparecimento dos peixes. As pedras e terras jogadas ao mar para desobstruirem ruas e áreas de construção, estão afastando os peixes, segundo afirmam os pescadores. A solução agora é pescar em Ubatuba, que ainda está isenta das transformações que sofre o município.

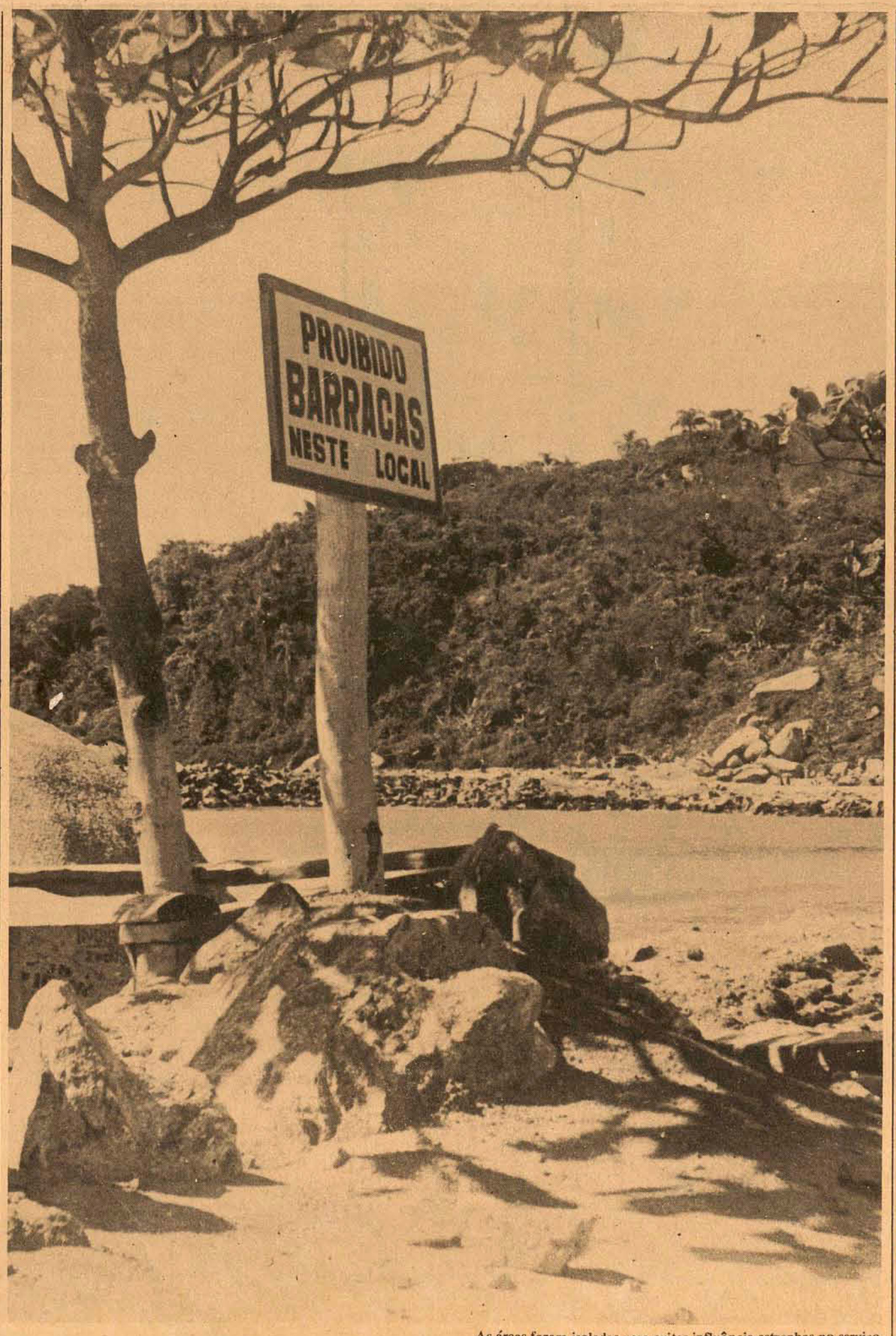

As áreas foram isoladas para evitar influência estranhas no serviço.

Acervo: Biblioteca Pública SC - Hemeroteca Digital Catarinense

Tubarão comemora hoje primeiro centenário de fundação da comarca

Tubarão (Sucursal) – Tubarão comemora hoje centenário da fundação de sua comarca. O ponto alto das comemorações terá lugar no forum da cidade às 18 horas, quando será realizada uma sessão solene com a presença do Governador Antônio Carlos Konder Reis, presidente do Tribunal de Justiça, presidente da Assembléia Legislativa, presidente do Tribunal Regional Eleitoral, titular da Ordem dos Advogados do Brasil – secção de Santa Catarina, Prefeito Irmoto Feuerschuette e outras autoridades civis, militares e eclesiásticas.

O programa das comemorações, elaborado pela direção do Forum, marca para às 9 horas missa em ação de graça na Catedral e às 12 horas um almoço informal no Gravatal Termas Hotel. Após a sessão no forum, haverá um jantar no salão do Clube 7 de Julho.

Fiesc planeja curso profissional em Itajaí

Itajaí (Sucursal) – Durante o encontro que manteve com o presidente da Federação das Indústrias do Estado de Santa Catarina, o presidente da Associação Comercial e Industrial de Itajaí, Sr. Noemi dos Santos Cruz, foi informado de que, brevemente, a Fiesc e o Senai darão início às obras de construção de uma escola de ensino profissionalizante nesta cidade, visando contribuir para a solução dos problemas relacionados com a carência de mão-de-obra nesta região.

Na próxima semana, o presidente da Fiesc, Sr. Bernardo Wolfgang, deverá manter em Itajaí c ontatos com o Prefeito Frederico Olíndio de Souza, objetivando os detalhes do projeto de doação de uma área de terra pelo Governo Municipal à construção do educandário. Segundo o Sr. Noemi dos Santos Cruz, é possível que a escola profissionalizante venha se localizar num terreno de propriedade da Fundação do Menor, localizado no Bairro de Cordeiros.

O presidente da Associação Comercial e Industrial de Itajaí informou que ainda este mês deverá solicitar à direção do Sesc estudos visando a viabilidade de ser construída uma outra unidade de ensino nesta cidade, a ser mantida pelo próprio órgão de congregação de comerciários.

Embaixador de Israel 5a. feira em Blumenau

Blumenau (Sucursal) – Na próxima quinta-feira, dia 24, estará em Blumenau, o Embaixador de Israel no Brasil, Mordekai Schneerson, acompanhado de sua esposa, Miriam Schnnerson e comitiva. Dia 25 pela manhã, após as despedidas às autoridades locais, o Embaixador e comitiva seguirão para Joinville.

O programa a ser cumprido pelo diplomata israelense em Blumenau, é o seguinte: 10,30 horas – recepção e instalação no Grande Hotel Blumenau; 11 horas – visita oficial à Prefeitura, onde será recebido pelas autoridades municipais; 12 horas – almoço com autoridades e classes empresariais no Tabajara Tênis Clube; 15 horas – visita à Fundação Educacional da Região de Blumenau; 16,30 horas – visita à Artex S/A; 17,30 horas – homenagem ao Dr. Blumenau, no Mausoléu, quando depositará uma coroa de flores em memória ao fundador da cidade; 20 horas – jantar íntimo no Restaurante Frohsin.

Der providencia construção de nova ponte em Ipumirim

Com a presença do diretor-geral do Departamento de Estradas de Rodagem, engenheiro Antônio Carlos Werner e de outras autoridades, foi assinado na manhã de ontem o primeiro contrato da atual administração, visando a construção de uma ponte sobre o rio Engano, em Ipumirim.

Segundo o diretor-geral do Der/SC, o contrato assinado com a firma Consmar S.A. "é de grande importância para a região e atende à decisão do Governador Konder Reis de não reduzir o ritmo das obras e das atividades do Departamento de Estradas de Rodagem".

Acrescentou ser este o primeiro contrato assinado pelo Der/SC em menos de um mês, desde que assumiu a direção do órgão. "E isso vem mostrar a disposição da atual administração e dar continuidade administrativa, pois quem ganha com isto é o próprio Estado de Santa Catarina".

As obras serão iniciadas dentro de dez dias, e a sua conclusão está prevista para dentro de 180 dias. A ponte, que será construída no perímetro urbano da cidade de Ipumirim e executada de acordo com a mais moderna técnica, atenderá uma das reivindicações feitas pelo Governo de Ipumirim.

Dutex Dudalina implanta nova indústria em Itajaí

Itajaí (Sucursal) – Em solenidade que contou com a presença de autoridades estaduais e municipais, o Prefeito Frederico Olíndio de Souza assinou os termos de doação de uma área de terra à Dutex Dudalina Têxtil S.A., que pretende implantar um complexo industrial ainda este ano neste município.

A nova indústria deverá abranger uma área de 6 mil metros quadrados, com previsão para um aumento em mais 17 mil metros quadrados nos próximos dois anos. De início, a nova empresa necessitará de 320 empregados, que serão submetidos a um sistema de trabalho no horário das 6 às 14 horas.

Pretende a Dutex Dudalina Têxtil S.A. construir área de lazer para seus funcionários, bem como a manutenção de cursos sobre bordados e artes-culinárias para as mulheres, durante os horários vagos.

Os equipamentos da indústria foram importados dos Estados Unidos e Alemanha e sua produção deverá atingir o mercado exterior.

Blumenau recebe verbas para manter 4 cursos

Blumenau (Sucursal) – A Secretaria de Saúde e Bem Estar Social da Prefeitura de Blumenau recebeu do Ministério do Trabalho, através do convênio firmado com o Programa Intensivo de Preparação de Mão de Obra (PIPMO), a importância de Cr$ 14.040,00.

Os recursos destinam-se à manutenção de quatro cursos profissionais ministrados pelas SESBES, através do Projeto de Capacitação de Mão de Obra, reunindo 65 alunos assim distribuídos: 12 em Costura Industrial, 15 em Mecânica de Máquinas de Costura Industrial, 27 em Marcenaria e 11 no curso de Eletricista de Instalações. As aulas estão sendo ministradas no Centro de Ensino Profissional no bairro Garcia e no Centro Social da Fortaleza.

Engenheiros, técnicos, pedreiros, mestres, carpinteiros e serventes: muito obrigado por nos ajudarem a ser a melhor imobiliária de Santa Catarina. Graças a isso, somos também a maior.

Veja aqui os números de nosso sucesso

Nada como demonstrar e provar o sucesso com números. Quando começamos nosso capital era de 300 mil cruzeiros. Agora é 10 milhões. A área construída e em construção (1650 unidades) já atingiu 125 mil metros quadrados, o que somente em 1974 representou um faturamento de 61 milhões.

Nas obras da Ceisa foram gastos 50 mil metros cúbicos de areia. Tanto que seriam necessários 12 mil caminhões para transportá-la de uma só vez.
Os sacos de cimento utilizados se fossem empilhados, atingiriam a altura de 37 quilômetros e meio.
Mas tudo isso não teria a expressão que tem se não houvesse a garantia da qualidade que nos fez crescer.
Hoje proporcionamos 700 empregos que beneficiam quase três mil pessoas.
É este o sentido do trabalho da Ceisa.
A maior e melhor imobiliária pode dar mais para seus clientes e funcionários.

CEISA CONSTRUÇÕES E EMPREENDIMENTOS IMOBILIÁRIOS S.A.
FLORIANÓPOLIS – SC

a.s.propague

"Marido, Matriz & Filial" em temporada no C. Gomes

Blumenau (Sucursal) – Estreou ontem no Teatro Carlos Gomes, a comédia "Marido, Matriz & Filial", de Sérgio Jockyman, estrelada pelos atores José Maria Santos, Esmeralda Silveira e Helenice Camargo.

A peça, segundo explica o próprio autor, "é sobre um brasileiro doente que gosta de mulher" e "o fato mais doloroso é que nenhuma das duas mulheres da peça é lésbica". De modo geral, esta comédia tem a mesma linhagem irônica e de humor negro como o monólogo "Lá" (já encenado em Blumenau pelo mesmo José Maria Santos), que trata sobre a infelicidade de um homem preso no banheiro durante uma noite.

O AUTOR DE MTF

Sérgio Jockyman, embora não pareça, é brasileiro. Escreveu para o teatro "Boa Tarde Excelência", que foi um sucesso, além de "Lá". Para a televisão escreveu "Na Idade do Lobo", "As Confissões de Penélope" e "A Gordinha". Mais recentemente, com enorme sucesso, escreveu para a TV Tupi, a novela "O Machão".

O ATOR PRINCIPAL

José Maria Santos é ator, produtor e professor de teatro. Para o teatro produziu um grande número de peças e na televisão, Zé Maria dirigiu um programa de teatro para crianças no Canal 12 de Curitiba. Fez curso de direção com Gianni Rato (Teatro dos Sete, na Guanabara) e José Renato (Teatro de Arena, em São Paulo). Em 1968, alugou um Teatro de Bolso, em Curitiba, onde montou "Como matar um play-boy", "Libel", a Sapateirinha", "Beijo no Asfalto". Durante seis anos, foi professor de interpretação do Curso Permanente de Teatro da Fundação Teatro Guaíra. Em 1971, recebeu o prêmio Cidade de Curitiba pela interpretação nas peças "Fala Baixo, Senão Eu Grito e Lá".

Dalto dos Reis assume a Secretaria da Ammvi

Blumenau (Sucursal) – Bacharel em Direito, formado em 1971 pela Universidade Federal de Santa Catarina, com cursos de pós-graduação, extensão e aperfeiçoamento no Instituto Brasileiro de Administração Municipal (IBMAM) e estágios em prefeituras de grandes municípios brasileiros, Dalto dos Reis é o novo Secretário-Executivo da Associação dos Municípios do Médio Vale do Itajaí (AMMVI), em substituição ao Dr. Edelmo Naschweng, que assumiu importantes funções na diretoria da CELESC.

Na Prefeitura Municipal de Blumenau exerceu atividades no ano de 1972, lotado no Gabinete do Prefeito e Assessoria Jurídica, tendo ainda realizado estágios nas Prefeituras de Valença (RJ), Taubaté (SP) e São José dos Campos (SP). Quando estudante, Dalto dos Reis foi Presidente da União Blumenauense de Estudantes de 1964 a 1967; Presidente do Diretório Acadêmico da Faculdade de Direito da Universidade Federal de Santa Catarina de 1968 a 1969 e Presidente do Diretório Central da UFSC de 1970 a 1971.

Dalto dos Reis já vinha exercendo atividades na AMMVI e o seu conhecimento sobre assuntos atinentes à administração pública lhe credenciaram ao cargo de Secretário Executivo, indicado pela diretoria da entidade, presidida pelo Prefeito de Indaial, Dr. Nilo de Freitas.

Ary Oliveira reúne hoje delegados regionais

O Secretário de Segurança e Informações, – Ary Oliveira, preside hoje às 8 horas, uma reunião dos Delegados Regionais de Polícia do Estado e titulares das Delegacias Especializadas na Capital, quando empossará os novos Delegados Regionais de Polícia.

Na reunião, convocada pelo Superintendente da Polícia Civil, Heitor Luiz Sché, o Secretário de Segurança proferirá palestra, onde traçará diretrizes relacionadas a sua Pasta. Outras palestras constam da programação, entre elas a do Superintendente da Polícia Civil, Diretor da Polícia Judiciária, Corregedor Geral da Polícia a Diretor da Escola de Polícia Civil.

No período da tarde, a Associação dos Delegados de Polícia de Santa Catarina realizará eleição da nova diretoria.

São os seguintes os Delegados Regionais que serão empossados ou confirmados no cargo: Roberto Moritz Neto (Florianópolis); Cel. PM Olavo Rech (Joinville); Vinício Luiz Fiamoncini (Blumenau); Arnaldo Martins Xavier (Itajaí); Newton Luiz Pizzolatti (Tubarão); Helvídio de Castro Veloso Filho (Criciúma); Hermínio Renato Pereira (Rio do Sul); Renato Ribas Pereira (Lages); Luiz Guimarães Dias (Mafra); Ademar João de Rezende (Caçador); Pedro Francisco Benedeck (Joaçaba); Pedro Fernandes Pereira (Chapecó); João Sílvio Bonassi (São Miguel do Oeste) e João Alfredo Dobes (Concórdia).

Acervo: Biblioteca Pública SC - Hemeroteca Digital Catarinense

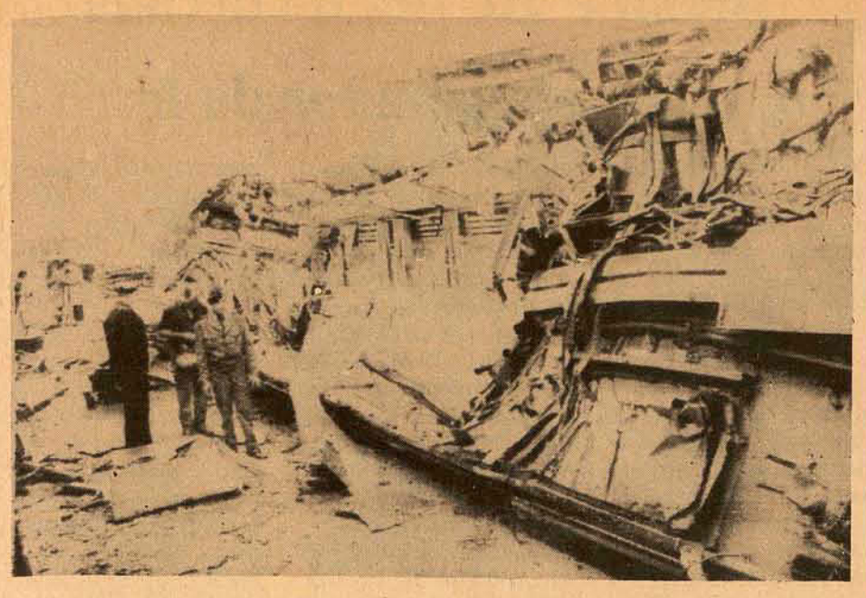

Colisão de trens em Portugal mata três

Ao contrário do que parece, as proporções de uma violenta colisão entre dois trens expressos não foram consideradas elevadas pelas autoridades portuguesas de Santana Cartaxo. O choque ocorreu ontem e dele resultaram três pessoas mortas, algumas feridas e um monte de ferros retorcidos.

TFR ratifica habeas corpus em favor de dentista prático

O Tribunal Federal de Recursos de Brasília, pela sua segunda turma, concedeu habeas corpus em favor do dentista prático Expedito Alves de Pádua, para sustar a sua identificação criminal, em inquérito instaurado na Polícia Federal, em que é acusado de prática ilegal de odontologia e de participação considerada irregular, na extinta Associação dos Dentistas Práticos do Brasil, na qualidade de conselheiro. O Tribunal Federal de Recursos entendeu que o fato de o paciente deixar de ser identificado não implica em prejuízo ao andamento da instrução criminal, visto que o acusado já é identificado no Departamento de Segurança do Distrito Federal, retificando assim decisão da Justiça Federal do Distrito Federal, que concedera antes o pedido.

O TFR concedeu também habeas corpus aos portugueses Zulmiro Marques Patrão e Domingos Marques Patrão, pai e filho, pedindo para trancar ação penal movida pelo Ministério Público, intentada para punir crime de falsificação ideológica, que lhes é atribuiída, à vista do registro de dupla nacionalidade requerido pelo pai em favor do filho, que chegou a obter título de eleitor com ajuda de documentos falsos.

Informa a acusação que Zulmiro registrou o filho Domingos, quando já havia registro anterior dando-o como natural de Portugal, irregularidade que se evidenciou quando Domingos, posteriormente, requereu registro de estrangeiro, o que caracteriza dupla nacionalidade. Entendeu o Tribunal Federal de recursos, que o crime fora prescrito, visto que, para o delito falsificação ideológica, o prazo de prescrição conta da data de expedição do documento falsificado.

Polícia descobre as armas que trio usou no assalto frustrado

Os três ladrões que tentaram assaltar na tarde de quarta-feira a botique Summer Time, confessaram ontem onde haviam ocultado as armas utilizadas na frustrada operação, num matagal próximo a estação rodoviária. Agentes da Delegacia de Furtos e Roubos conseguiram localicar um revólver calibre 32 e outro calibre 38, juntamente com uma sacola que havia sido roubada do interior de um Volks estacionado nas proximidades da rodoviária, na rua Monsenhor Top. O trio, que é composto por Sergio Murilo Bastos, de 18 anos, natural de Niterói; Alber Morais dos Santos, de 21 anos, natural de Vitória; e David Freitas de Carvalho, de 23 anos, natural de Minas Gerais, informou que continuou agindo após a tentativa do assalto.

Na quarta-feira, às 21 horas, penetraram no interior do Volkswagen de placas AA-9996, propriedade de Lauro Medeiros Araújo, que estava estacionado na rua Monselhor Top de onde levaram uma sacola. Dentro da sacola havia alguns pertences pessoais do proprietário do veículo e também alguns talões de cheques.

A Delegacia de Furtos e Roubos que, na tarde de quinta-feira, consequiu capturar os três assaltantes, começou as investigações. Os três admitiram o atentado contra a botique e, ao mesmo tempo, confessaram o furto da sacola que estava dentro do Volks.

Advogados impetram habeas-corpus em favor de "Lou" de Vanderley

Enquanto "Lou" c ontinua detida sob prisão preventiva decretada e seu ex-namorado Vanderley Quintão desaparecido, seus advogados tentam com o "habeas-corpus" livrá-los dessa decisão preliminar.

O advogado Laércio Pellegrino ingressou ontem à tarde com um pedido de habeas-corpus em favor do engenheiro Vanderley Quintão, envolvido com sua ex-namorada Maria de Lourdes, a "Lou", no crime de Almir Rodrigues, em vista do mandado de prisão preventiva decretada pelo juiz da Vara Criminal do Rio de Janeiro, encarregada de julgar os acusados. Em sua petição, o advogado do engenheiro faz relato preliminar do crime e relembra a confissão da vítima que "apontava Maria de Lourdes Leite de Oliveira como sendo a autora dos tiros desferidos contra ele".

Por sua vez, também o advogado Mário Figueiredo apresentou ao Tribunal de Justiça pedido de habeas-corpus para que sua cliente – "Lou" – aguarde em liberdade toda a instrução do processo na Justiça e seu julgamento. Em cinco laudas datilografadas, o defensor esepra que seu argumento seja aceito e sua cliente posta em liberdade. O pedido foi encaminhado ao Vice-Presidente do Tribunal de Justiça que solicitou informações ao Juiz Sumariante do II Tribunal de Júri.

DECISÃO NA QUINTA

Quando chegar a resposta, o desembargador Vice-presidente fará o sorteio e uma das três câmaras criminais deverá apreciar o pedido de habeas-corpus, através de um desembargador que será escolhido para relatar a matéria. Segundo o advogado, é bastante provável que somente na quinta-feira a medida seja julgada, porque o Tribunal se reúne duas vezes por semana – terças e quintas – mas como segunda-feira é feriado, não haverá tempo para que o relator apronte sua informação.

Mario Figueiredo, que ontem esteve com "Lou" na carceragem de Água Santa, afirmou que ela está resignada com sua prisão, mas está confiante na ação da justiça e tem grandes esperanças de que o habeas-corpus seja julgado favorável. Segundo o defensor de "Lou", ela se encontra em uma sela com outras quatro presidiárias, sem gozar nenhuma regalia. A prova disto é que a primeira noite na prisão, ela dormiu no chão por falta absoluta de cama.

VANDERLEY DESAPARECIDO

O advogado Laércio Pelegrino disse ontem que o engenheiro Vanderley Quintão aguarda somente o resultado do habeas-corpus impetrado a seu favor numa das câmaras criminais para voltar a se apresentar a justiça. Disse Laércio desconhecer o paradeiro do engenheiro, e que soube através de um amigo que ele fora para a casa de parentes, ao que parece, na região dos Lagos.

Segundo o advogado por uma questão de ética ele não quer entrar em detalhes sobre o trabalho de seus colegas que defendem Maria de Lourdes Oliveira, a "Lou", atualmente recolhida ao presídio de Água Santa, mas que Vanderley na justiça, irá desmascará-la, pois "Lou" não passa de uma mulher fria, mentirosa e sem escrúpulo.

Para Laércio Pelegrino a situação do seu cliente deverá ser esclarecida quando a polícia der início a tomada de depoimentos para esclarecer a morte de Vantuil, também assassinado por Maria de Lourdes. Ele acredita que muita coisa nova possa aparecer no decorrer das investigações, principalmente sobre os verdadeiros motivos do crime. Enquanto isto, segundo Laércio, Vanderley está tranquilo e confiante na Justiça.

Outra dupla de ladrões foi tirada de circulação na Capital.
São Outra dupla de ladrões foi retirada de circulação na Capital. São eles JOnas e 'Beto".

Ladrões não conseguem descontar o cheque roubado e são presos

Mais dois ladrões foram capturados pelos agentes da Delegacia de Furtos, Roubos e Defraudações, um dos quais – Jones da Silva, de 18 anos – já possui passagem pela polícia da Capital. O outro, Gilberto Medeiros, o "Beto", de 19 anos, foi preso quando tentava descontar um cheque de Cr$ 1.800,00 que havia roubado com uma pasta do interior de um Corcel, na Avenida Hercílio Luz.

Partindo de uma queixa apresentada pelo proprietário do Corcel de placas AB–2745, Sr. Carlos Roberto da Silva, residente à Rua Padre Roma, a DFRD acionou seu esquema para tentar localizar os ladrões que haviam roubado a pasta do automóvel. No interior desta, segundo o queixoso havia um talão de cheques da Caixa Econômica Estadual, sendo que um deles estava preenchido e assinado no valor de 1.800 cruzeiros. Imediatamente, foi bloqueada a conta e o cheque apresentado no estabelecimento para desconto propiciou a prisão de "Beto".

Por praticar outros delitos, a polícia já havia detido Jones da Silva e promoveu o encontro da dupla que confessou ter roubado a pasta do Corcel numa ação conjunta, separando-se em seguida. Agora, Jones e "Beto" continuam juntos no xadrez da Delegacia de Furtos, aguardando a conclusão do inquérito policial para responderem pelos seus atos perante a Justiça.

Antônio Marcos acidentado passa mal

Vitimado pela quinta vez em acidente automobilístico o cantor Antônio Marcos encontra-se em estado gravíssimo no Hospital Presidente, na capital paulista, para onde foi levado após colidir violentamente sua Ferrari contra um poste. Segundo os médicos que o atendem, o cantor apresenta amassamento do abdomen e seu estado de saúde é dos mais delicados.

Segundo a polícia, o cantor dirigia a Ferrari de placas CQ-12-11, na madrugada de ontem, pela Avenida Nova Cantareira, quando ocorreu o acidente. A colisão de ontem, às 4h30m, foi a quinta provocada pelo cantor, destruindo totalmente seu carro esporte.

Enquanto os médicos do Hospital Presidente se revezam no atendimento ao cantor, as autoridades do Departamento Estadual de Trânsito de São Paulo estudam a possibilidade de cassar a carteira de habilitação de Antônio Marcos.

Mãe tenta matar o filho e se arrepende depois

"Minha mãe quer me matar... por favor, ajudem-me". Com estas palavras, Robert Click, de sete anos, desmaiou na porta de uma casa vizinha a sua, formando uma poça de sangue.

A polícia de Tucson, no Arizona, informou que a mãe do garoto, Lois A. Click, de 36 anos, foi denunciada por tentativa de homicídio e que o menino se encontrava em estado grave, internado em um hospital local, apresentando quinze ferimentos à faca no corpo.

Chorando e coberto de sangue o menino se arrastou desde sua casa até a porta de um dos vizinhos. Vicki Bonjour, de 17 anos, foi quem o recolheu. "Pensei que o garoto tivesse pintado o corpo com alguma tinta vermelha para brincar de luta entre índios e vaqueiros", disse a mãe de Vicki. "A seguir contou-nos o sucedido e desmaiou".

Momentos depois, segundo a polícia, a Sra. Click saiu correndo pela rua gritando: "Por piedade, quero que me matem. Cometi um pecado". Jogou-se no meio da rua e pediu a um motorista que a atropelasse. Neste estado foi encontrada pela polícia.

A Sra. Click foi presa e será submetida a um julgamento preliminar na segunda-feira. Sua fiança foi fixada em 5.500 dólares.

DR. SAMUEL FONSECA
CIRURGIÃO–DENTISTA
De 2as. às 6as. feiras, a partir das 18h30min. Aos sábados, a partir das 8 horas.
Consultório – Rua Jerônimo Coelho, 16 – 1o. andar – Fone: 2225.

Tribunal de Justiça

DIRETORIA DE DOCUMENTAÇÃO E PUBLICAÇÕES

DECISÕES DO TRIBUNAL PLENO em 18.4.75.

(SESSÃO EXTRAORDINÁRIA)

REVISÕES CRIMINAIS

No. 1.033 – Tijucas – Reqte. Eroni Luiz Turnes. Rel. Des. Ary Pereira Oliveira – "Deferiram, em parte, o pedido para reduzir à 20 anos de reclusão a pena imposta ao requerente, excluída da condenação a medida de segurança aplicada. Unânime".

No. 1.045 – FLORIANÓPOLIS – Reqte. Evilásio Farias. Rel. Des. João de Borba – "Não conheceram do pedido quanto à unificação das penas e indeferiram-no quanto à redução da condenação. Unânime".

No. 1.047 – SÃO JOSÉ – Reqte. Francisco José Pedro. Rel. Des. Cerqueira Cintra – "Deferiram em parte, o pedido para reduzir a três anos de reclusão a pena imposta ao requerente. Unânime".

APELAÇOES CÍVEIS (MANDADO DE SEGURANÇ A)

No. 1.184 – JOINVILLE – Autos remetidos:Juízo de Direito da Comarca. Impte. Cia Providência Industrial e Comércio. Impdo. Osmar Furlan – Guarda Fiscal Rodoviário. Rel. Des. May Filho – 'Reexaminando a sentença de 1o. grau, confirmaram-na por seus próprios fundamentos. Unânime". Acórdão publicado na sessão.

No. 1.188 – MAFRA – Autos remetidos: Juízo de Direito da Comarca. Impte. Indústria Laminadora Diener Ltda. Impdos. Raul Pereira Roeder, Libio Penkal, Fiscais dos Tributos Estaduais. Rel. Des. Ivo Sell – "Reexaminando a sentença de 1o. grau, confirmaram-na. Unânime". Acórdão publicado na sessão.

MANDADO DE SEGURANÇA

No. 838 – CRICIUMA – Reqte. A. Angeloni § Cia. Ltda. Reqdo. o Exmo. Sr. Dr. Juiz de Direito da 1a. Vara da Comarca. Rel. Des. Cerqueira Cintra – "Concederam a segurança. Unânime".

DECISÕES DO TRIBUNAL PLENO em 16.4.75.

HABEAS–CORPUS

No. 5.274 – LAGES (1a. Vara) – Impte. o Dr. Cid Couto. Pacte. Luiz de Jesus Godoy. Rel. Des. Cerqueira Cintra – "Concederam a ordem. Unânime".

No. 5.276 – FLORIANÓPOLIS (2a Vara) – Impte. o Dr. Taltíbio Del'Valle Y Araújo. Pacte. Carlos Manoel Vieira. Rel. Des. Eduardo Luz – "Concederam a ordem, para anular a denúncia na parte referente ao paciente. Unânime".

Zenon Vitor Bonnassis Filho
Diretor

BADESC
Banco de Desenvolvimento do Estado de Santa Catarina S. A.
EM CONSTITUIÇÃO

EDITAL

Os incorporadores do BADESC comunicam aos interessados que se acham à disposição editais de licitação relativos a fornecimento de:

a) Mobiliário;
b) Máquinas de Escrever e de Calcular;
c) Divisórias e Armários Embutidos;
d) Forração, Cortinas e Persianas.

Quanto aos ítens c e d as propostas deverão especificar e compreender os serviços de instalação.

Para habilitação será exigida a apresentação de prova de inscrição no Cadastro de Fornecedores do Departamento Central de Compras.

As pastas contendo especificações estarão à disposição dos interessados de 22 a 26/4/75, à rua Visconde de Ouro Preto, 87, no horário comercial, ao preço de Cr$ 100,00 cada um.

Florianópolis, 18 de abril de 1975.

Renato Ramos da Silva
Carlos Passoni Júnior

TEATRO ÁLVARO DE CARVALHO

Temporada Oficial de Concertos
da
Pró-Música de Florianópolis.

CONCERTO I
Orquestra Sinfônica Juvenil
da Universidade Federal do Paraná
Regente: Hildegard Soboll Martins
Sábado – 19 de abril – 21 horas.

Ingressos:
Poltronas numeradas (platéia) – Cr$ 30,00
Poltronas não numeradas (balcão) – Cr$ 15,00
À venda na Jane Modas, em frente ao cine São José.
Importante:
O não sócio poderá adquirir uma assinatura para os concertos de abril a julho, pagando apenas Cr$ 100,00.

Centrais Elétricas do Sul do Brasil S.A.
ELETROSUL
Subsidiária da ELETROBRÁS

OPORTUNIDADES PARA INGRESSO NO QUADRO DE EMPREGADOS DA ELETROSUL – SISTEMA SOTELCA – TUBARÃO – SC, NAS CATEGORIAS ABAIXO INDICADAS:

OFERECEMOS:

a) – Faixa Salarial baseada em análise de mercado, acrescida das vantagens próprias da Empresa
b) – Local de Trabalho: Tubarão – SC. Usina Termoelétrica da Sotelca
c) Local de Inscrição – Setor do Pessoal – Seleção e Treinamento – Capivari de Baixo – Tubarão – SC
d) – Dias de Inscrição: 18 – 22 e 23 de abril de 1975, das 08:00 às 11:00 e das 14:00 às 17:00 horas.

EXIGIMOS:

a) – Candidatos do sexo masculino
b) – Candidatos com Curso Primário completo para serviços de Servente
c) – Candidatos com Curso Ginasial completo e prática em datilografia para serviços de escritório
d) – Candidatos com Curso Ginasial para serviços de Ajudantes de Operação de Usina
e) – Instrumentistas e Eletricistas com médio e alto nível
f) – Mecânicos e Ajudantes de Mecânicos com experiências
g) – Soldadores para solda de alta pressão com experiência em solda oxi-acetilênica, elétrica e argônio
h) – Apresentação dos documentos pessoais e uma foto recente, tamanho 3x4.

Tubarão, 16 de abril de 1975
A EMPRESA

Acervo: Biblioteca Pública SC - Hemeroteca Digital Catarinense

Hóroscopo

Omar Cardoso

ÁRIES – Bons presságios para a vida social e contatos com pessoas estranhas, estrangeiras. Aja com muita decisão neste dia, mesmo diante das mínimas coisas, a fim de incutir confiança a todos aqueles que estão a sua volta. Prepara-se para realizar uma longa viagem.

TOURO – Boas influências para festas, reuniões, trocas de idéias, excursões, esportes e passeios. Dias excepcional para ser aproveitado na companhia dos que estima. Agora, você pode progredir na vida e elevar-se em todos os aspectos.

GÊMEOS – Decisões tomadas precipitadamente poderão trazer-lhe transtornos e decepções. Ouça mais a voz da sua intuição e procure orientar-se melhor. Tome cuidado ao lidar com eletricidade. Começa hoje, o melhor período do ano.

CÂNCER – Podendo ou não, afaste-se das multidões, dos borborinhos. Pois este dia, na tranquilidade e na calma, lhe proporcionará grandes vantagens mentais. Divirta-se. Dedique-se a sua saúde e não estranhe se receber uma notícia de luto.

LEÃO – Uma viagem poderá lhe proporcionar alegrias inesquecíveis. Acontecimentos imprevistos e benéficos, terão lugar às primeiras horas porque o signo que se inaugura hoje, é o oposto zodiacal de Leão.

VIRGEM – Ainda que pequenos, você se beneficiará de alguns imprevistos que virão através dos seus contatos pessoais, parentes, amigos e ligações com hospitais, com o rádio e a eletrônica.

LIBRA – Dia um pouco negativo para empreendimentos ousados, principalmente os que envolvem aventuras especUltivas no setor econômico. Evite revelar segredos que o prejudicariam mais tarde.

ESCORPIÃO – Evite impor suas idéias a pessoas de espírito forte e independentes. Correria o risco de conflitos sem a mínima necessidade e faria inimigos, o que não é bom. Seja prudente, gentil e solidário para com as pessoas amigas e terá um dia excelente. Muita coisa pode surgir em sua vida.

SAGITÁRIO – Nem tudo o que lhe diz respeito será resolvido de maneira satisfatória neste dia. Terá favorabilidades no setor financeiro. Ótimo para o amor, para as viagens, para as questões recreativas ou culturais.

CAPRICÓRNIO – Aproveite bem o dia para tratar de alguma coisa diferente. Há indícios de que ouvirá coisas interessantes para o seu conhecimento. Procure não revelar seus segredos.

AQUÁRIO – Adote decisões definitivas quanto a mudança de ambiente e atitudes. Pessoas influentes de Áries, Leão e Sagitário demonstrarão interesse pelas suas idéias e planos já elaborados. Assuma responsabilidades. Dia propício, em que sua personalidade está valorizada.

PEIXES – Procure incentivar-se mais quanto a sua capacidade de conseguir o que pretende no amor, na vida social, médica e artística. Alguém do sexo oposto, provavelmente de Câncer, Escorpião, Capricórnio ou Touro, fa-lo-á feliz.

PROVÍNCIA CRÉDITO IMOBILIÁRIO S/A.

EDITAL DE CONVOCAÇÃO DOS MUTUÁRIOS EM ATRASO

(NÚCLEO PROCASA)

Pelo presente Edital, ficam convocados os mutuários abaixo indicados, adquirentes de imóveis financiados pelo PROVÍNCIA CRÉDITO IMOBILIÁRIO S/A., a comparecerem em nossos escritórios, sito à rua Sete de Setembro, no. 23 – sobre-loja, dentro do prazo de 20 (vinte) dias a contar da data de publicação deste Edital, afim de regularizarem seu débito em atraso. Esta convocação é feita na forma da Lei no. 5.741/71 de 1o. de dezembro de 1971.

1. OSNY ANTÔNIO RIGELO e sua esposa DIRCE SILVA RIGELO
   Núcleo Procasa – Casa no. 002 – São José – SC.
2. GERMANO DE SOUZA e sua esposa TOLENTINA DE SOUZA
   Núcleo Procasa – Casa no. 011 – São José – SC.
03. OZIAS RODRIGUES DE QUADROS e sua esposa MARIA NILZA DE QUADROS
   Núcleo Procasa – Casa no. 018 – São José – SC.
04. ITAMAR JOSÉ GARCEZ e sua esposa MARIA DA SILVA GARCEZ
   Núcleo Procasa – Casa no. 027 – São José – SC.
5. ANTÔNIO JOSÉ DOS SANTOS e sua esposa SILVIA PEREIRA DOS SANTOS
   Núcleo Procasa – Casa no. 045 – São José – SC.
6. AUGUSTO MULLER NETO e sua esposa IBRANTINA CIPRIANO MULLER
   Núcleo Procasa – Casa no. 046 – São José – SC.
7. ODILIA SILVINO DOS SANTOS e seu esposo LYDIO SILVINO DOS SANTOS
   Núcleo Procasa – Casa no. 051 – São José – SC.
8. FLORISMUNDO PRADO SCHMIDT e sua esposa PAULA ANA H. SCHMIDT
   Núcleo Procasa – Casa no. 057 – São José – SC.
9. ACEDINO GENEROSO VIEIRA e sua esposa TEREZINHA RAMOS VIEIRA
   Núcleo Procasa – Casa no. 061 – São José – SC.
10. PEDRO PINHEIRO TAVARES
   Núcleo Procasa – Casa no. 076 – São José – SC.
11. ZELI MARIA GONZAGA
   Núcleo Procasa – Casa no. 078 – São José – SC.
12. FELICIANO DA SILVA e sua esposa FLORÊNCIA DA SILVA
   Núcleo Procasa – Casa no. 085 – São José – SC.
13. DEONTONINA ANA DE AZEVEDO
   Núcleo Procasa – Casa no. 088 – São José – SC.
14. OSVALDO DOS SANTOS e sua esposa CELESTINA DOS SANTOS
   Núcleo Procasa – Casan no. 110 – São José – SC.
15. VALDEVINI JOÃO DE AMORIM e sua esposa SELMA DE CASTRO AMORIM
   Núcleo Procasa – Casa no. 112 – São José – SC.
16. JOÃO FAUSTINO VIEIRA e sua esposa LINDOMAR LUCAS VIEIRA
   Núcleo Procasa – Casa no. 119 – São José – SC.
17. MANOEL REGIS FAGUNDES e sua esposa MARIA OLINDINA FAGUNDES
   Núcleo Procasa – Casa no. 121 – São José – SC.
18. CARLOS MODESTO RODRIGUES e sua esposa LINE GONÇALVES RODRIGUES
   Núcleo Procasa – Casa no. 132 – São José – SC.
19. OSMAR DA SILVA PINHEIRO e sua esposa ELZA M.A. ROSA PINHEIRO
   Núcleo Procasa – Casa no. 159 – São José – SC.
20. ESAÓ DEMARCHE e sua esposa DONÉLIA PEREIRA DEMARCHE
   Núcleo Procasa – Casa no. 209 – São José – SC.
21. ACLETO MANOEL FRAGA e sua esposa ETELVINA SOARES FRAGA
   Núcleo Procasa – Casa no. 219 – São José – SC.

Florianópolis, 17 de abril de 1975
PROVÍNCIA – Crédito Imobiliário S.A.

Cinema

Darci Costa

As Águias Atacam ao Amanhecer (Eagles Attack at Dawn), de **Menahem Golam**

VALDEZ, O MESTIÇO (The Valdez Horses) Western feito na Europa, estrelado por **Charles Bronson**. A surpresa, entretanto é fato de ser dirigido por John Sturges, elemento de gabarito e responsável por alguns westerns americanos de excelente nível. Jill Ireland, esposa de Bronson é a presença feminina; diversos italianos no elenco, entre eles Ettore Mani. Prognóstico por demais pessimista. Fama Files/Technicolor/ 18 anos. **São José 3–7,45–9,45hs.**

AS ÁGUIAS ATACAM AO AMANHECER (Eagles Attack At Dawn) Filme sobre a guerra no Oriente Médio, estrelado pelo americano Rick Jason e ainda com Yeaboram Gaon e Peter Browns. Direção de Menabem Golan. Sem outras informações, Technicolor/censura 18 anos. **Ritz 5–7,45–9,45hs.**

UMA LÁGRIMA, UM AMOR – Filme francês de linha romântica, dirigido por uma mulher, Nina Campeneez. A procura do poético fez a realizadora colocar na trilha sonora, música de Chopin, Lizt, Schumann e Tchaikowsky. Uma garota de 16 anos, vai passar o verão no campo e encontra o amor. Participação de Muriel Catalane e Georges Marchal. Technicolor. 18 anos. **Coral 3–8–10hs.**

A OUTRA FACE DO ÓDIO, com Henry Silva

O MAGNATA, com Lando Buzanca – 18 anos. **Roxy 2 e 8 hs.**

UM DETETIVE ACIMA DA LEI, de John Sturges, com John Wayne e Diana Mulfaur. 18 anos. **Jalisco 8 hs.**

SAGARAMA, O DUELO, com Milton Moraes

RELATÓRIO DE UM HOMEM CASADO, com Otavio Augusto. 18 anos. **Glória 8 hs.**

DESAFIANDO O ASSASSINO (Mr. Majestyk) de Richard Fleischer, com Charles Bronson – 18 anos. **Rajá 8hs.**

TEATRO

"Abertura da Temporada Oficial de Concertos de 1975 da Pró Música de Florianópolis".

Dia 19/abril, às 21 horas no TAC, apresentação da Orquestra Sinfônica Juvenil da Universidade Federal do Paraná. Regente Hildegard Sbboll Martins. Sócios da Pró Música de Florianópolis têm desconto especial.

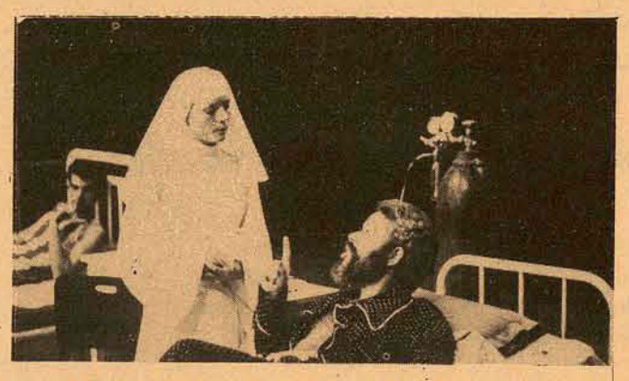

– **CHECK–UP** – Comédia de Paulo Pontes (autor de Brasileiro, Profissão, Esperança), terá com o Grupo Teatral NÓS nova montagem para estrear no dia 30 de abril às 21 horas para o Diretório do Centro Biomédico da UFSC. Convém ressaltar que o Grupo NÓS foi o autor do sucesso do CORDÃO UMBILICAL em 1974.

CORUJÃO - LAGOA
RESTAURANTE
(A melhor Comida da Lagôa)
ATRAÇÕES:
MIRANDINHA AO PIANO
IVAN TRIO,
JYMI PIPIOLLO
Lagôa da Conceição - Em frente ao Posto.

Brasil é até fim da década o maior exportador de ferro

RIO – O Ministro das Minas e Energia disse que o Brasil será o maior exportador mundial de minério de ferro no fim da década, e portanto tem condições de vir a ser grande exportadora de produtos siderúrgicos semi–acabados. Shigeaki Ueki falou na sessão de encerramento do Quinto Congresso Brasileiro de Siderurgia, no Hotel Inter–Continental, anunciando aos siderurgistas que o governo pretende reduzir próximamente a carga fiscal incidente sobre o minério de ferro consumido no país.

O Ministro enfatizou que um país como o Brasil deve estabelecer metas mínimas de capacidade instalada superando as projeções mais otimistas de demanda, mas lembrou que infelizmente só há super– dimensionamento para os projetos de estádios de futebol. Disse que esse princípio deveria ser extendido a economia, e ressaltou que o Brasil tem 3 por cento da população mundial, mas apenas 1 por cento da produção mundial de aço.

Ao tomar posse na presidência do Instituto Brasileiro de Siderurgia, na sessão de encerramento do Quinto Congresso Brasileiro de Siderurgia, Paulo Villares defendeu o estabelecimento de uma política que garanta a rentabilidade necessária ao setor siderúrgico, para que ele possa enfrentar o desafio de crescimento que se apresenta.

Paulo Villares ressaltou que os recursos necessários a expansão prevista do setor siderúrgico, jamais serão formados a menos que algo de sério e profundo se realize para sanar o problema da baixa rentabilidade das empresas, tanto estatais quanto privadas. Paulo Villares será o presidente do I.B.S. até o ano que vem, tendo como vice–presidente Ademar Pinto, presidente da Companhia Siderúrgica Nacional.

Acidente reduz a capacidade do Porto de Salvador à metade

SALVADOR – Um acidente nas instalações elétricas, provocado por um circuito num cabo subterrâneo de 15 mil volts, ocorrido sexta-feira da semana passada, reduziu a metade a capacidade operacional do porto de Salvador, com a paralização de alguns guindastes elétricos. Os prejuízos ao serviço de carga e descarga vêem sendo superados com o auxílio dos guindastes dos navios e com a utilização de guindastes auto– motores do porto de pequeno porte.

A Assessoria de Imprensa do porto de Salvador informou que os serviços que dependem de energia elétrica só estarão normalizados dentro de 10 dias, quando chegar a Salvador uma nova peça vinda do Rio. Enqu a nto is og apenas 16 guindastes elétricos de grande porte vêem servindo a uma faixa de 7 armazéns, onde ontem dia 17, 8 navios estavam atracados.

O regime de intervenção federal no porto de Salvador, iniciado em 1970, foi prorrogado por mais um ano e o interventor federal, comandante Antônio Malafaia, está preparando um relatório sobre as atividades do porto durante a sua gestão, cujos detalhes não quis adiantar antes da conclusão dos trabalhos. Nesse relatório deverá constar, principalmente, o movimento de navios no porto e o reaparelhamento dos equipamentos de carga e descarga com a aquisição de guindastes, esteiras e carregadeiras.

Dispondo de 10 armazéns, e uma estação de passageiros o porto de Salvador sofre críticas dos exportadores quanto à sua localização, numa área de tráfego congestionado e que só permite um melhor escoamento e recebimento de carga à noite. Fica na Avenida da Franca, na cidade baixa, onde, dentre outros fatores negativos, existe um terminal de ônibus urbanos.

Dos exportadores de Sisal é que o porto de Salvador recebe maior número de queixas, no aspecto da falta de espaço para armazenagem. Mas o interventor federal se defende dizendo que "a culpa cabe aos próprios exportadores pois se eles se equipassem de maneira a reduzir o volume dos fardos de Sisal, utilizando prensas ma is modernas, não haveria problema de armazenagem no porto".

D. Evaristo Arns exorta o homem a vocação religiosa

SÃO PAULO – Falamos por toda a parte e por todos os meios, das vocações sacerdotais e religiosas, mas não falamos como gente que pede esmola, nem como cristãos que temem o fim da Igreja, também não propomos vantagens culturais ou lideranças aqueles que ouvem a convocação de Jesus. O que propomos então?

O Cardeal Arcebispo de São Paulo, Dom Paulo Evaristo Arns, iniciará assim o seu pronunciamento no "encontro com o pastor", amanhã através de uma rede de rádio. O Cardeal Arns voltará a falar sobre as vocações sacerdotais, tema que tem abordado, seguidamente, neste ano.

Quando afirmar que todas as vocações, humanas ou cristãs, são importantes e até imprescindíveis, o cardeal enfatizará que "cristo, no entanto, convoca alguns para ampliarem os espaços da vida e do amor. Quem quiser ir para além de uma família, animar todas as profissões e serviços humanos, -encontrará na vocação de padre as maiores oportunidades e os ideais mais quentes".

–Para tanto, é preciso, em primeiro lugar, que a pessoa chamada por cristo entenda e valorize toda a vocação humana. A vocação religiosa não foge das demais vocações e profissões, para refugiar-se num clima de segurança e garantir a salvação. Antes, assume tudo o que for positivo na vida. Para transmitir a ela e elevar as demais vocações a atingirem plenamente os seus objetivos.

É preciso que haja homens e mulheres livres de preconceitos capazes de realizar estas obras que Jesus nos propõe hoje e que ele cobrará amanhã. É mais necessário ainda que esses homens e essas mulheres saibam incentivar a todos a cumprirem tais mandamentos de amor. São, portanto, chamados a derrubarem as barreiras do medo, do preconceito social e do egoismo, para que o amor possa circular sobretudo entre aqueles que não possuam atrativos físicos, nem outros tipos de prestígio. É preciso ampliar os espaços da caridade e da vida, mesmo com riscos pessoais e coletivos. O Cristo não nos convocaria para uma missão medíocre.

Ele convoca e dá forças para fazermos o mesmo que ele fez.

Código de Telecomunicações limita redes de emissoras

BRASÍLIA – O Ministro das Comunicações, Comandante Euclides Quandt de Oliveira, revelou que a limitação de redes de emissoras de Rádiodifusão é o principal assunto pendente e em discussão para a elaboração final da redação do ante–projeto do Código Brasileiro de Telecomunicações e Serviços Postais.

Adiantou o Ministro Quandt que, em princípio o novo Código de Telecomunicações manterá algumas restrições à constituição de redes de emissoras, já previstas no decreto–lei no. 236/67, pois o Governo quer dar apoio e condições para o crescimento a aparecimento de novas redes e, evitar assim, o monopólio no setor da radiodifusão.

Sobre o seu recente encontro com a direção da Associação Brasileira de Empresas de Rádio e Televisão (ABERT), informou o Ministro das Comunicações que recebeu da entidade uma série de sugestões para o Código de Telecomunicações, sendo algumas, no momento logo aceitas, e outras, no entanto, serão discutidas em novos contatos com a Associação.

Físicos brasileiros vão a Venezuela, por ensino melhor

SÃO PAULO – Quatro físicos brasileiros – Rodolpho Caniato, da Universidade de Campinas, Cláudio Zaki Dib, e Ernst Hamburger, da Universidade de São Paulo e Beatriz Alvarenga, da Federação de Belo Horizonte – embarcam hoje para Caracas, para dar sua contribuição ao grupo de estudos sobre a renovação do ensino da Física na Venezuela, que durante uma semana vai reunir os mais destacados professores de Física da América Latina.

Os brasileiros seguem a convite do Ministério da Educação da Venezuela e do Cenamec (Centro Nacional para el Majoramiento de la Ensenanza de la Ciência) orgãos patrocinadores da viagem e muito interessados em conhecer os novos métodos desenvolvidos para a Educação em Física, não só a nível secundário como universitário.

Acervo: Biblioteca Pública SC - Hemeroteca Digital Catarinense

Lilian Maria, a linda noiva de hoje.

Zury Machado

Atendendo convite do conceituado cardiologista Rogério P. Castro, logo mais estarei almoçando na cidade de Criciúma em companhia da diretoria do Criciúma Clube.

—x—

Na capela da Lagoa dos Esteves hoje às 18,30 horas, dar-se-á a cerimônia do casamento de Lilian Maria Hülse e Flávio Galluf Pederneiras. Após a cerimônia na singela capela, os noivos e familiares receberão cumprimentos.

—x—

Estou sendo informado que a Presidência da Caixa Econômica Estadual, dentro de seu plano de expansão vai inaugurar dentro em breve, uma agência na capital do carvão, que é Criciúma. O Presidente da Caixa Econômica, Dr. Paulo Bauer Filho, e o Diretor Décio Martignago, já visitaram aquela cidade, determinando estudos para a concretização da medida.

—x—

Quem está aniversariando hoje, é o nosso particular amigo Alcides Ferreira, canhecido nos meios sociais e políticos como Senador. Ao Alcides Ferreira os cumprimentos desta coluna com votos de felicidade.

—x—

Quem está aniversariando hoje é Hamilton Carriço de Oliveira. Com um grupo de amigos, o discutido moço vai festejar o acontecimento oferecendo um jantar.

—x—

Por determinação do Professor Leocádio Grillo Cúneo, diretor do Conjunto Educacional de Santa Catarina, foram iniciados os estudos preliminares para implantação do curso de Artes Gráficas, a nível de segundo grau, no Colégio Nereu Ramos, de Itajaí.

—x—

Aniversariando hoje o Dr. Carlos Eduardo Orle. Em sua residência o casal Orle, logo mais recebe convidados.

—x—

Victor Fontana Secretário da Agricultura, está retornando de Brasília onde foi recebido em audiência pelos Ministros da Agricultura e Educação. Hoje o Secretário Fontana viaja para Videira onde representará o Governador do Estado na 5a. Exposição Estadual de Suínos.

—x—

A Fundação Hospitalar de Santa Catarina e a Fundação Catarinense de Educação Especial iniciaram estudos visando um plano de trabalho na área de reabilitação e assistência ao excepcional.

A decisão foi adotada depois do encontro entre o Superintendente da Fundação, Dr. Clóvis Dias de Lima, o Diretor da Fundação de Educação Especial, Dr. Álvaro José de Oliveira, e o diretor da Associação Santa Catarina de Reabilitação, Dr. Paulo de Tarso da Luz Fontes Júnior.

—x—

O jornalista Ilmar Carvalho, catarinense radicado no Rio, chefiando uma equipe de assessores da Agência Nacional, chega a nossa cidade no próximo dia 25.

A viagem do jornalista Carvalho, visa cobertura a visita oficial, do Presidente da República a Santa Catarina.

—x—

Acaba de ser nomeado pelo Governo do Estado, para o cargo de Diretor do Hospital Nereu Ramos, o médico João Baptista Bonassis Júnior.

—x—

Também em ato despachado pelo governador Antônio Carlos Konder Reis assumiu o cargo de Diretor do Hospital Governador Celso Ramos, o Dr. Paulo Arlindo Philippi.

—x—

O general Antonio de Alencastro e Silva, Presidente da Telebrás, esteve em nossa cidade onde em companhia do senhor Douglas Mesquita visitou obras da TELESC.

—x—

Nascimento – Neusa e José Carlos Aores participando o nascimento de seu primogênito Andrey ocorrido ontem na Maternidade de Carlos Corrêa.

—x—

A professora Bernadete Piazza está aniversariando hoje. Em sua casa de veraneio, em Cachoeira de Bom Jesus, Dete recebe convidados para comemorar o acontecimento.

—x—

O curso externo de Inglês que está sendo ministrado pelas professoras Tânia Lyra Cabral e Valéria Mazzucco, no Instituto Estadual de Educação, a alunos não pertencente aquele estabelecimento, atualmente já atingiu a um número de duzentos alunos.

—x—

Angela Meirelles Orle uma beleza de broto de nossa sociedade, foi bastante elogiada não só pela sua beleza, mas sim, pelo porte e bom gosto, em uma movimentada noite, quando estavam reunidos brotos do society no Tritão.

—x—

O Secretário da Saúde, Hélio Anjos Ortiz, já confirmou sua presença na XII Convenção dos Lions Clubes do Distrito L-10, a se realizar na cidade de Joinville dia 25 próximo.

—x—

Fernando Caldeiras Bastos Secretário dos Serviços Sociais, recebeu assessores e secretários de Estado na Secretaria ocasião da assinatura de convênio entre a Secretaria que dirige e a Fundação Educacional do Sul do Estado.

—x—

No Palácio dos Despachos, o Governador Antônio Carlos Konder Reis e o Vice-Governador Marcos Henrique Buechler assinaram suas respectivas fichas de inscrição ao BESC Clube. Para concretizar a inscrição dos novos associados, estiveram presentes os Srs. Jorge Konder Bornhausen, presidente do Grupo Financeiro BESC e do Conselho Administrativo do BESC Clube; Paulo Menezes de Mendonça, presidente da BESC Corretora e do BESC Clube; e Luiz Mário Machado, vice-presidente do BESC Clube – Previdência, Assistência e Cultura.

—x—

SECRETÁRIO PAULO DA COSTA RAMOS, Chefe da Casa Civil do Palácio do Governo, ao apresentar um balanço das atividades desenvolvidas no primeiro mês de governo do Sr. Antônio Carlos Konder Reis, declarou a imprensa que o estilo de trabalho e administração estadual não causou surpresa ao povo catarinense, confirma exatamente o que havia sido divulgado anteriormente pelo Governador Konder Reis.

—x—

Estiveram almoçando no último fim de semana no Restaurante Corujão na Lagoa da Conceição os casais Dr. Hélio Guerreiro, diretor da Besc Financeira, Dr. Flávio de Almeida Coelho, Presidente da Adicesc, Dr. Ari Borba, diretor do Banco do Estado, Dr. Oscar Cardoso Filho, diretor da Dipronal, Fernando Viegas, Deputado Júlio Cesar, Dr. Paulo Bornhausen, diretor da Cobec, Dr. Jorge Bornhausen, presidente do Besc, Dr. Plinio Bueno, Secretário de Administração, Dr. Eduardo Santos Lins, Presidente da Besc Financeira.

—x—

O casal Julio Pereira e Paulina Grah Pereira completa hoje Bodas de Ouro. Para comemorar o importante acontecimento será celebrada Missa em Ação de Graças hoje às 9 horas na Igreja Matriz de Santo Amaro da Imperatriz e ao meio dia o casal oferecerá um almoço aos parentes e amigos, em sua residência.

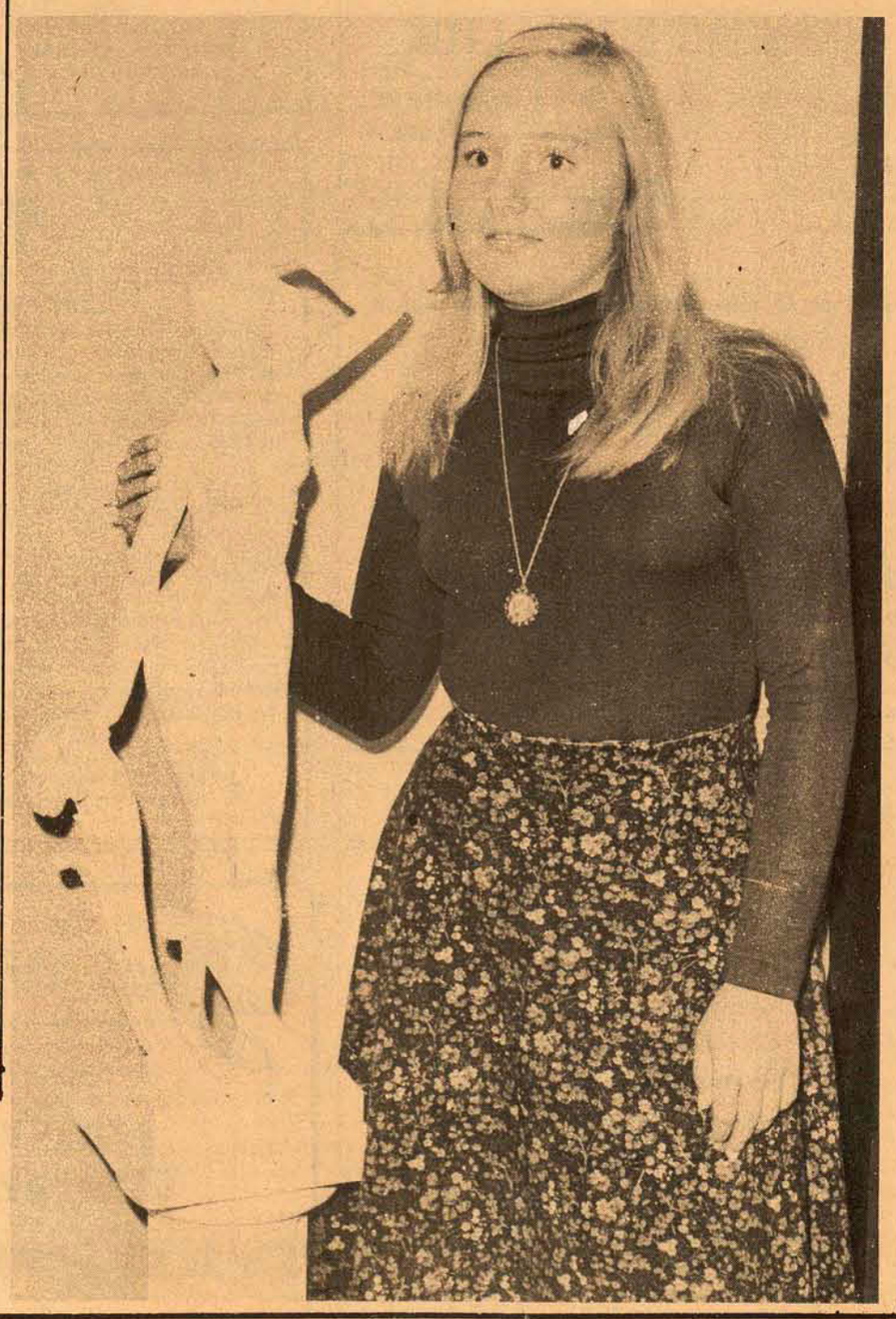

Vera Helena Meyer, um broto que será debutante da Lyra.

Só o crédito rural não basta para incentivar produção

São Paulo – "O crédito rural é um ponto vital e indispensável, mas os agricultores de São Paulo entendem que preços justos, compatíveis com os custos, e na fonte, seriam o caminho mais certo para estimular a produção", afirmou o presidente da Federação da Agricultura do Estado, Sr. Fábio Meirelles.

Comentando a reunião das entidades de classe na comissão de agricultura da Câmara dos Deputados, onde "conseguimos apenas algumas promessas e muitas evasivas", o sr. Fábio Meirelles destacou que, "a medida que se ampliam, em até 90%, os saldos credores, sem aumentar a produção, temos a ampliação das dividas descapitalizando o setor", lembrou que, no início dos anos 50, a maioria dos agricultores possuiam a terra, as benfeitorias e o capital de giro, enquanto que, hoje, não tem capital de giro, devem as benfeitorias e hipotecam a propriedade para subsistir".

Segundo o Sr. Fábio Meirelles, "os produtores entendem que, se houvesse disposição maior para corrigir os defeitos do crédito rural, o Banco Central e o Banco do Brasil convocariam diretamente as entidades interessadas para participar do preparo das resoluções, evitando o grande e antipático esforço de críticas, entendimentos e eventualmente correções".

Acrescentou que, na reunião da comissão da agricultura da Câmara, "após muita insistência ante as evasivas, a FEASP conseguiu a declaração de que não é exigível saldo médio para as operações de crédito rural".

Como essas declarações são frequentes – continuou – mas as agências continuam exigindo saldo médio, ficou acertada a troca de ofícios sobre o assunto, para que a FEASP possa distribuir aos sindicatos de todo o Estado a informação escrita a esse respeito.

Alunos de jornalismo faltam às aulas protestando pelo mestre

São Paulo – Aproximadamente 800 alunos da escola de comunicações e arte da Universidade de São Paulo (ECAUSP) se declararam em "regime de assembléia permanente", não assistindo as aulas e exigindo a demissão imediata do diretor do estabelecimento, professor Manuel Nunes Dias, a quem acusam que "arbitrariedades, abuso de poder e de entravar o próprio desenvolvimento da escola".

O início da crise na escola começou quando o professor Sincal Medina, do curso de jornalismo, não conseguiu aprovação em exame de tese de mestrado, apesar de suas excelentes notas durante o curso preparatório. Segundo os alunos, a reprovação foi uma atitude deliberada da banca examinadora, considerada como "medíocre" e integrada pelos professores Modesto Farina, Helda Bulotta Barraco e Theobaldo C. de Andrade.

A reprovação de Sinval Medina foi recebida com assombro pelos alunos e seus próprios companheiros, já que seu orientador na tese de mestrado, Modesto Farina, deu-lhe notas superiores durante todo o curso de preparação e no momento do exame, como membro da banca, acabou votando pela sua não aprovação, no que foi seguido pelos demais professores.

Segundo os alunos, a atitude representa uma contradição: como um orientador pode reprovar seu orientando, se durante todo o decorrer do curso de preparação, lhe deu boas notas, indicou caminhos para a sua tese, recomendou sua entrada no exame de banca, para finalmente não considerar sua capacidade? Alegam, ainda, os alunos, que tal decisão foi tomada deliberadamente para não renovar o contrato de trabalho do professor Sinval.

Em apoio ao colega não aprovado, os professores Walter Sampaio, chefe do departamento de jornalismo e editoração da escola, Cremilda Medina e Paulo Roberto Lobo Leandro, todos do mesmo setor, apresentaram pedido de demissão.

Ministério da Indústria e do Comércio

Instituto Brasileiro do Café

DIVISÃO DE PESSOAL

EDITAL No. 003/75

SEGUNDA CHAMADA PARA APLICAÇÃO DO PRIMEIRO TESTE DA VERIFICAÇÃO DE DESEMPENHO PARA TRANSFORMAÇÃO DE CARGOS PARA A CATEGORIA FUNCIONAL AGENTE ADMINISTRATIVO (SA–801) DO GRUPO SERVIÇOS AUXILIARES (SA–800).

O Chefe da Divisão de Pessoal do Instituto Brasileiro do Café (IBC), em cumprimento ao que determina o Decreto no. 73.988, de 26 de abril de 1974, convoca os servidores

ABEGAHY GOMES DE LIMA
ABIMAEL SOUTO MENDES
AIDA MARIA KLIOGMAN GABOVITZ
ALEXANDRE ANTONIO SAAD GEBRAN JUNIOR
ALBERTO MANES
ALBARY FRANCO PIMPÃO
ALVARO SEGGER BONFIGLIO
ANESIA DE ALMEIDA GUIMARÃES
ANTONIO PIRES MENDES
ANTONIO CARLOS PEIXOTO
ANTONIO PASCHOAL APOSTOLO
ARY FRANCALACCI ESPINOLA
ASTORINA BRASIL
AUGUSTO JOSÉ MARZAGÃO
BRIOLANJA SOTTO MAYOR DE GARCIA PAULA
CHRYSOGONO DUARTE
DARCIO PITORRI
DARIO ROTKITZKI
DECIO CUNHA
DIMAS CLARO
DILMA CHUAIRY DA SILVA PINTO
EDSON JOSÉ DE SOUZA
ELINETE ALMEIDA MATTOS SOUZA
EMILIA FERRAZ PARENTE
ENEIDA ROCHA BRAGA
EUNICE GUIMARÃES PASSOS
EUGÊNIA SANDIN COTIA
ESPÉRIA GOMES FERREIRA
FERNANDO REBELLO DA COSTA
FRANCISCO THEOPHILO DE ALMEIDA NETTO
FLAVIO DE ALMEIDA E SILVA
FRANCISCO LOPES DE ARAÚJO
FERNANDO FAZZI DA MOTTA
GERALDO BARROSO
GETULIO ANTONIO DE OLIVEIRA
HUGO ALVES PRADO
HERALDO MONTEIRO RAMALHO
HERNANI CURCIO
HELIOMAR ANTONIO RIBEIRO DE FIGUEIREDO
HELENA RIBEIRO LOURES
HELENA RUTH SILVA CARDOSO
ILKA GERPE ROMA
IVAN RAMOS DOS SANTOS
IVAN LAPAGESSE DE PINHO
IRIO DOS PASSOS TORRES
IONE VASCONCELLOS COELHO
ISABEL BALDESSARA COTIA
ITALO BITTENCOURT PALMEIRA
JANDAYA PIRES DE MELLO
JOÃO BASILIO COSTALONGA SERAPHIM
JOÃO CARLOS RODRIGUES DOS SANTOS
JOÃO GARCIA
JOÃO FEDULO
JOÃO DE MATTOS PIMENTEL
JOSIAS PEIXOTO DE MELLO
JOSÉ EPAMINONDAS FERREIRA
JOSÉ DE OLIVEIRA
JOSÉ DELGADO MARCONI
JOSÉ DONADIER DE CARVALHO
JOSÉ OSWALDO CARNEIRO DA SILVA
JOSÉ BATISTA DOS SANTOS
JOSÉ MAURICIO GONÇALVES
JOSÉ TAVARES GOMES
JOSÉ ANTONIO DE JESUS FREITAS
JULIO MARCIO D. CORREA
JORGE SARCINELLI DOS SANTOS
LAURO BANHOS AMORIM
LEA RIZZO DOS SANTOS
LUCIANA MARIA POMPEU DE SOUZA PERES
LUIZ CARLOS GHIRALDELO
LUIZ RANDO
LUIZ ANTONIO DE SOUZA FILHO
LUIZ ANTONIO GONÇALVES TORRES
LUIZ ANTONIO DA SILVA FILHO
LUIZA MARIA DE ARAÚJO
LYGIA MOREIRA DORNELLES
MARIA LUCIA DE NEGREIROS PACHECO
MARIA ELISA DOS SANTOS PINHEIRO
MARIA JOSÉ DE ARAUJO SATTAMINI
MARIA LUCIA FURTADO
MARIA ELIZA DE MORAES SAINT–YVES
MARIA VITORIA DE OLIVEIRA MAYRINK
MAGALY MACIEL
NAIR CAMPOS ESPINDOLA SILVA
NEYDE GEDIDA DOS SANTOS ALMEIDA
NERTI LUIZ COFFLER
NILSON DE OLIVEIRA CUNHA
NILZA DE ALMEIDA SOUZA
NILO COELHO LEGEY
ORLANDO FELIPE CHIARARIA
PAULO DANIELIDES
PEDRO ROBERTO VAGHI
RAUL FORTUNATO
RENATO LEONE
RENATO CORRÊA CARREIRO
RONALCIA FRAGA DA SILVA
SYLVIO DE ALMEIDA PINTO
SYLVIO GALVÃO PEREIRA
SUELI MENEZES GALVÃO PEREIRA
TARCILIA BRITO
THEREZA ROSA FERNANDES
VASCO RIBEIRO
VERA MARIA TAPAJÓS SAID
VIRGINIA IGNÊS TOLEDO DUARTE
WALDEMAR DA SILVA
WILSON DE OLIVEIRA
WALMYR COUTINHO
WLADYMIR PESSOA
WALDIR HOTTUN JUNIOR
ZILDA MACHADO RODRIGUES

para se submeterem ao primeiro teste da verificação de desempenho exigida para transformação de cargos para a Categoria Funcional AGENTE ADMINISTRATIVO do Grupo SERVIÇOS AUXILIARES do Plano de Classificação de Cargos do Serviço Civil da União e Autarquias Federais, instituído pela Lei no. 5.645, de 10 de dezembro de 1970, que será realizado simultaneamente nos locais abaixo indicados, às 09:00 horas do dia 27 de abril de 1975:

EM BELÉM (PA)
Sede do NESAF
Edifício do Ministério da Fazenda, 3o. andar
Telefones: 23–5998 e 23–5880 – ramal 238/239
EM BELO HORIZONTE (MG)
Sede do NESAF
Rua Goiás, 151, 10o. andar, ala B
Telefones: 22–5420, 22–3860 e 22–5011 – ramal 273
EM BRASÍLIA (DF)
ESAF
Conjunto Nacional Brasília – SDN, 3o. andar, s/3005 A
Telefones: 23–7623 e 23–7438
EM CURITIBA(PR)
Sede do NESAF
Av. Marechal Deodoro, 555, 9o. andar.
Telefone 23–3016 – ramal 358
EM FLORIANÓPOLIS (SC)
Sede do NESAF
Edifício CECONTUR – Delegacia da Receita Federal
Rua Arcipreste Paiva s/n
EM GOIÂNIA (GO)
Sede do NESAF
Praça Cívica, 210 s/12
Telefone: 2-0527
EM LONDRINA (PR)
Agência do IBC
Av. Café s/n – Bairro Aeroporto
Telefone: 23-1551
EM PARANAGUÁ (PR)
Agência do IBC
Rua Arthur de Abreu, 29 – Palácio do Café
Telefone: 22-0069
EM PORTO ALEGRE (RS)
Sede do NESAF
Praça Rui Barbosa, 57, 12o. andar, s/1205
Telefone: 24-4509
EM RECIFE (PE)
Sede do NESAF
Av. Alfredo Lisboa, 1168, 3o. andar
Telefone: 24-3044 – ramal 364
NO RIO DE JANEIRO (RJ)
Sede do NESAF
Av. Presidente Antônio Carlos, 374, 7o. andar, Ala B
Telefones: 242-8558, 222-8222, 222-5060. Ramal 245 e 242
EM SANTOS (SP)
Agência do IBC
Praça Barão do Rio Branco, 130
Telefone: 31-3132
EM SÃO PAULO (SP)
Sede do NESAF
Av. Prestes Maia, 733, 12o. andar
Telefones: 228-0338, 228-2150, 227-7033
EM VITÓRIA (ES)
Sede do NESAF
Rua Pietrangelo de Biase s/n, 9o. andar
Telefone: 23-099
EM SIDNEY, AUSTRÁLIA
Consulado do Brasil
66, Ocean Street – Woollahra, 2025
EM BEIRUTE, LÍBANO
Embaixada do Brasil
Rue Brasilia (Baabba), 630
EM CHICAGO, USA
Consulado do Brasil
20 North Waeker Drive, suit 530
Chicago Illinois, 6006 – USA

Os interessados deverão se apresentar no local do teste meia hora antes do seu início, munidos de documento de identificação e de caneta esferográfica.

O programa do teste e demais informações poderão ser obtidos nas Unidades do IBC.

Rio de Janeiro, 8 de abril de 1975.

JAYME BAPTISTA FERREIRA
Chefe da Divisão de Pessoal

Acervo: Biblioteca Pública SC - Hemeroteca Digital Catarinense

C. RAMOS S.A.

O mais antigo revendedor autorizado Volkswagen de Florianópolis, lhe dá a certeza da melhor compra e a tranquilidade da melhor assistência técnica.
Telefones: 2250, 6244 e 6381. 6585.

C. RAMOS S.A. ENTENDE DE VOLKSWAGEN

"MANTEMOS EM ESTOQUE TODA LINHA DE VOLKSWAGEN OK"

VEÍCULOS USADOS

TIPO:	COR:	ANO:
TL 4 Portas	BRANCO LOTUS	1972
VARIANT	BRANCO LOTUS	1972
SP 2	VERDE HIPPIE	1973
RURAL WILLYS	AZUL COBALTO	1970
KOMBI STAND	BRANCO LOTUS	1974
1500	AMARELO COLONIAL	1972
1500	AZUL NIÁGARA	1973
1300	AMARELO TEXA	1973
1300	BRANCO LOTUS	1974

Dispomos de motores 1300, 1500 e 1600 novos ou recondicionados à base de troca

GATÃO AUTOMOVEIS

Francisco Tolentino, 13 – Fone 29-80

VOLKSWAGEN 1300 – BEGE ALABASTRO	OK
VOLKSWAGEN 1500 – AZUL NIÁGARA	1973
VARIANT – AMARELO I	1973
VOLKSWAGEN 1500 – BRANCO	1972

Compramos à vista o seu carro.

JENDIROBA AUTOMÓVEIS LTDA.

R. Sandanha Marinho Esq. de João Pinto
FONES: 4673 – 2952

CHEVROLET PICK–UP	1975
CHEVROLET CARAVAN BRANCO EVEREST	1975
OPALA CUPÊ ESPECIAL 4 M. AMARELO TRIGO	1975
CHEVETTE VERMELHO VINHO	1975
CHEVETTE AZUL TURQUESA	1975
CHEVETTE VERMELHO FÓRMULA	1975
DODGE 1.800 VERMELHO DINASTIA	1975
DODGE 1.800 "SE" BRANCO VALÊNCIA	1975
GALAXIE 500 VERMELHO CARDEAL	1970
VOLKS 1.500 LARANJA MONZA	1972
VOLKS 1.500 BRANCO LOTUS	1972

NÃO FECHAMOS PARA ALMOÇO
COMÉRCIO DE AUTOMÓVEIS, BARCOS
Financiamentos até 36 meses

Marfiso Automóveis

RUA: GAL. GASPAR DUTRA – ESQ. AFONSO PENA fone 6597
ESTREITO – FPOLIS.

CORCEL CUPÊ – VERMELHO	O.K.
CHEVETTE – SUPER VERDE	O.K.
CHEVETTE – VERMELHO VINHO	O.K.
DODGE 1.800 – AMARELO	O.K.
OPALA CUPÊ – LARANJA METÁLICO	O.K.
OPALA CUPÊ – LARANJA SOLAR	1972
VOLKS 1500 – VERDE GUARUJÁ	1972
VOLKS 1500 – BRANCO LOTUS	1971
VOLKS 1500 – BEGE NILO	1971
VOLKS 1300 – BEGE NILO	1971
VOLKS 1300 – AZUL	1968

Veículos OK e usados de qualquer marca da linha Nacional.

BEIRA MAR

COMERCIAL BEIRA MAR VEÍCULOS E REPRESENTAÇÕES LTDA

Av. Rubens de Arruda Ramos (Beira Mar Norte), 210
Fone – 4377

Volkswagen 1500 – OK	1975
Volkswagen 1500 – Ocre Marajó	1973
Volkswagen 1300 – Branco Lotus	1973
Variant – Branco Lotus	1972
Volkswagen 1300 – Branco Lotus	1970
Volkswagen – Azul	1968
Dodge Dart cupê luxo pouco rodado	1973
Opala – Vermelho e Branco	1973
Rural Willys – Turqueza	1971
Galaxie – Amarelo e Preto – impecável	1970
Corcel – Branco	1969

ATENÇÃO
ESTAMOS FINANCIANDO PELO CRED–IPESC

Amauri PEÇAS E VEÍCULOS LTDA.

REVENDEDOR AUTORIZADO

ESTOQUE DE VEICULOS

PASSAT – AZUL	1974
1300 – VERDE	1974
1500 – VERMELHO	1972
1500 – AMARELO	1972
KOMBI – BRANCA	1974
OPALA – ROSE METÁLICA	1973
VARIANT – VERDE	1972
TL – VERMELHO	1972
TL – AZUL	1971

POSSUIMOS TODA A LINHA VOLKSWAGEN À DISPOSIÇÃO.

POSSUIMOS TODA A LINHA VW 1975 EM EXPOSIÇÃO
VEÍCULOS USADOS DE QUALQUER MARCA.
R. GASPAR DUTRA – 90 ESTREITO
FONES – 6312 – 6628 – 6632
Florianópolis.

CARIONI COM. AUTOMOVEIS LTDA.

Av. Rio Branco. 53 - Fone 3966

Corcel Cupê luxo	1971
Variant marrom	1973
Volks 1500	1973
Opala Cupê	1973
Kombi STD (ótimo estado)	1969
Chevette várias cores	O.K.

DR. A. SANTAELLA
PSIQUIATRIA

Problemática psíquica – Psicoterapia
Transferiu seu consultório para o Edifício Fleming – avenida Othon Gama D'Eça, 153 – telefones 2208 e 3995.

DR. POLYDORO SÃO THIAGO

CLÍNICA MÉDICA GERAL. DOENÇAS DO CORAÇÃO E DA PRESSÃO.
Rua Felipe Schmidt 27 (Edifício Dias Velho) – 11o. andar, sala 1111.
Diariamente à tarde.

DR. SAMUEL FONSECA
CIRURGIÃO–DENTISTA

De 2as. às 6as. feiras, a partir das 18h30min. Aos sábados, a partir das 8 horas.
Consultório – Rua Jerônimo Coelho, 16 – 1o. andar – Fone: 2225.

VENDEDORAS E VENDEDORES MEIO PERÍODO

Oferecemos ótimo plano de vendas para pessoas com experiências em vendas.
OFERECEMOS:
Registro em Carteira
Comissão sobre Faturamento
PEDIMOS:
Boa aparência e facilidade de expressão
Disposição para o trabalho
Os interessados deverão apresentar-se à Rua Cel. Pedro Demoro, 1612, na parte da manhã, falar com o Sr. Norberto.

A VENDEDORA DE APARTAMENTOS EM FLORIANÓPOLIS

VENDEMOS
– CENTRO – Apto c/3 quartos, WC social, living, copa-coz., área de serviço, dep. empregada, armários embutidos, todo acarpetado, cortinado, condomínio barato, garagem particular. Cr$ 320.000,00 – livre para financiar.
– KITINETES – na Felipe Schmidt, c/7.000 de entrada e 700,00 mensal. Previna-se para o amanhã ou invista para receber bons lucros. Garantimos revenda.
– CENTRO – Edf. Margarida c/3 quartos, sala, cozinha, WC social, dep. de empregada completa, área de serviço.
– LARGO SÃO SEBASTIÃO – ainda resta uma unidade. Apto. com 3 quartos (2 WC social) coz. e copa, s/estar e jantar, área de serviço, dep. de empregada e garagem.
– Av. BEIRA MAR NORTE – Edf. Andréa – ainda resta uma unidade. 1 apto por andar, c/3 quartos, (1 suite) WC social, copa-coz., s/estar e jantar, dep. de empregada completa, lavabo. Financiado.
– TERRENOS – quem compra terra nunc erra. Lotes em 24 meses fixo em Barreiros.
– CENTRO – Edf. Martinho Callado Junior, Aptos. com 195m2 – entrega em 120 dias.
– CENTRO – Edf. Medeiros Filho – ao lado da Faculdade de Direito c/3 quartos, demais dependências, garagem, salão de festas.
– ESTREITO – Edf. Luiz Gonzaga Valente. Apto c/2 e 3 quartos, demais dependências, garagem.
ALUGAMOS
EDF. Berenice, apto com 2 quartos, sala, cozinha, banheiro, dep. de empregada completa, área de serviço.

ARIEL CRCI 17
PREDIBENS IMOBILIÁRIA LTDA.
Edificio APLUB - Sala 85 Fones: 4141-3950
FLORIANÓPOLIS

EMPRESA SANTO ANJO DA GUARDA

Estação Rodoviária de Florianópolis
Fones: 21-72 e 36-82

De Florianópolis para Porto Alegre:
Passando por Laguna, Tubarão, Criciúma, Araranguá, Sombrio, Sta. Rosa e Osório.
6:00 – 8:00 – 10:00 – 12:00 – 14:15 – 18:00 – 20:00 – 24:00 horas.
De Florianópolis para Tubarão:
6:00 – 7:00 – 8:00 – 8:30 – 10:00 – 12:00 – 13:00 – 14:15 – 14:30 – 15:00 – 15:30 – 16:15 – 17:30 – 18:00 – 20:00 e 24:00 horas.
De Florianópolis para Criciúma:
6:00 – 7:00 – 8:30 – 10:30 – 12:00 – 13:00 – 14:15 – 15:00 – 18:00 – 20:00 – 21:30 – 24:00
De Florianópolis a Laguna:
6:00 – 6:30 – 10:00 – 12:00 – 14:00 – 17:15 – 18:00 e 20:00 horas.
De Florianópolis para Imbituba:
6:30 – 9:40 – 10:00 – 14:00 – 17:00 e e 18:30 horas.
De Florianópolis para Imaruí:
às 16:45 horas.
De Florianópolis para Lauro Müller:
ás 14:30 horas via Tubarão.
Carro Leito para Porto Alegre e Tubarão às 22:15 horas.
DIRETO Florianópolis – Porto Alegre, Sem Escala 22:00 horas.

DEPARTAMENTO CENTRAL DE COMPRAS
TOMADA DE PREÇOS No. 75–0184
AVISO

O DEPARTAMENTO CENTRAL DE COMPRAS torna público, para conhecimento dos interessados que receberá propostas de firmas habilitadas preliminarmente, nos termos do Decreto GE. 8.755 de 15.12.69, até as 15 horas no dia 05 de maio de 1975, para o fornecimento de "ÓLEO COMESTÍVEL".
O Edital encontra-se afixado na sede do DEPARTAMENTO CENTRAL DE COMPRAS, à Avenida Mauro Ramos no. 212, em Florianópolis, Estado de Santa Catarina, onde serão prestados os esclarecimentos necessários e fornecidas cópias de Edital.
Florianópolis, em 17 de abril de 1975.
JOÃO JORGE DE LIMA
Diretor Geral

DEPARTAMENTO CENTRAL DE COMPRAS
TOMADA DE PREÇOS No. 75–0185
AVISO

O DEPARTAMENTO CENTRAL DE COMPRAS torna público, para conhecimento dos interessados que receberá propostas de firmas habilitadas preliminarmente, nos termos do Decreto GE.8.755 de 15.12.69, até as 15 horas no dia 07 de maio de 1975, para o fornecimento de "CONDICIONADORES DE AR".
O Edital encontra-se afixado na sede do DEPARTAMENTO CENTRAL DE COMPRAS, à Avenida Mauro Ramos no. 212, em Florianópolis, Estado de Santa Catarina, onde serão prestados os esclarecimentos necessários e fornecidas cópias de Edital.
Florianópolis, em 17 de abril de 1975.
JOÃO JORGE DE LIMA
Diretor Geral

DECLARAÇÃO

DIST. DE EQUIP. E MÁQUINAS RODOVIÁRIAS LTDA., declara que foi furtado do interior de seu veículo, o certificado de registro de um automóvel marca Volkswagen, 1972, cor azul, 46 HP, tipo 1300, chassis no. BP882509, placa CR-6857.
Criciúma, 15 de abril de 1975

CASA JOAQUIM NABUCO (170 m2)

COM 3 QUARTOS (1 com banheiro privativo) + SALA DE VISITA + SALA DE JANTAR + COPA-COZINHA+ LAVANDERIA + DEPENDÊNCIA COMPLETA DE EMPREGADA + ABRIGO PARA CARRO. AZULEJOS DECORADOS ATÉ O TETO, TERRENO DE ESQUINA.
PREÇO Cr$ 240.000,00.
TRATAR NA RUA FELIPE SCHMIDT No. 27, EDIFÍCIO DIAS VELHO, SOBRE LOJA, SALAS 15/16 e 17 PELO FONE 3527 – REGIS. IMÓVEIS – CRECI 142.

VENDE-SE INDÚSTRIA

O INVENTÁRIO E KNOW–HOW DE UMA INDÚSTRIA METALÚRGICA COM UM PRODUTO DE ÓTIMA E CONSTANTE ACEITAÇÃO, POSSIBILIDADE DE GRANDE EXPANSÃO NO MERCADO NACIONAL. ASSUMIMOS COMPROMISSO DE REINSTALAÇÃO E TREINAMENTO DOS OPERÁRIOS EM CASO DE TRANSFERÊNCIA PARA OUTRA CIDADE. PREÇO Cr$ 350.000,00 FACILITADOS 50% PARA PAGAR COM OS LUCROS. INFORMAÇÕES CAIXA POSTAL 251 JOINVILLE.

URGENTE

VENDE–SE DUAS ÓTIMAS RESIDÊNCIAS, LOCALIZADAS EM ÁREAS DE GRANDE VALOR, RECÉM CONSTRUÍDAS, TOTALMENTE FINANCIÁVEL.
Área de 142,20m2 – 3 quartos; Living; Hall; ampla copa-cozinha; Banheiro Social; Garagem; área; área de serviço, quarto e bwc de empregada. TRINDADE. Rua Q esquina c/rua V – Jardim Santa Mônica.
Área de 136,00m2 – 3 quartos; Living; Hall; sala de estar; escritório; Banheiro social; wc empregada; varanda e abrigo p/carro. ESTREITO – Rua Terezio C. Junior.
Tratar CONSTRUTORA E IMOBILIÁRIA JOWI LTDA.
AV. IVO SILVEIRA 4.501 – FONE 64–53 – CAPOEIRAS.
CRECI no. 17

TERRENO TRINDADE 900 m2 (3 lotes)

TERRENO DE ESQUINA, TODO PROTEGIDO COM CERCA VIVA. RARA OPORTUNIDADE PARA VOCÊ CONSTRUIR SUA CASA EM LOCAL SOSSEGADO COM VIZINHANÇA SELECIONADA. (Pode também ser vendido somente 2 lotes) – PREÇO TOTAL Cr$ 180.000,00. TRATAR NA RUA FELIPE SCHMIDT No. 27, EDIFÍCIO DIAS VELHO, SOBRE LOJA, SALAS 15/16 e 17 OU PELO FONE 3537 – REGIS IMÓVEIS – CRECI 142.

DR. SAVAS APOSTOLO

MÉDICO DE SENHORAS
Consultório: Edifício Ceisa, 4o. andar – conjunto – 401.
Rua Felipe Schmidt – Esquina com Jeronimo Coelho, 14
Atende diariamente as 14 às 20 horas.
Residência: fone 2211.

VENDEMOS

CAPOEIRAS: Casa de alvenaria, 3 quartos, living, lavabo, copa, cozinha, banheiro, área de serviço, garagem. Cr$ 15.000,00 entrada saldo financiado.
CAPOEIRAS: Casa alvenaria 3 quartos, living, copa, cozinha, banheiro, serviço,, garagem + construção nos fundos c/20m2.
COQUEIROS: Apartamento c/70m2 – Cr$ 105.000,00.
ESTREITO: Apto. 3 quartos, living, copa, cozinha, banheiro e garagem – Cr$ 180.000,00.
ALTO DE ITAGUAÇU: Terreno Cr$ 40.000,00.
BARREIROS: casa nova, estilo americano, 3 quartos, sala, copa-cozinha, banheiro, varanda – Cr$ 65.000,00 – entrada Cr$ 10.000,00. Saldo financiado.

ALUGAMOS

ESTREITO: casa de alvenaria, 4 quartos, sala, copa cozinha, banheiro, garagem, serviços.
COQUEIROS: Entrega em 10 dias. Aptos. 3 quartos, living, copa-cozinha, banheiro, dependência de empregada completa, sacada e garagem.

TRATAR NA CONSTRUTORA E IMOBILIÁRIA BERCATON LTDA.
FONE 66-74 – CRCI 41

BRANDÃO E CIA. LTDA.

Estaqueamento de madeira e concreto. Av. Jorge Lacerda s/n – Fone 3835 – Fpolis – SC.

Gerente de alta categoria com conhecimento perfeito do ramo de

ELETRO DOMESTICOS

PRECISA-SE

Dirigir-se por carta a O ESTADO – caixa postal, 139, apresentando curriculum vitae e pretensões.

A MODA ÍNTIMA DA GESTANTE

Você encontrará na
BOUTIQUE "FUTURA MAMÃE"
A única especializada em roupas para gestante
agora você encontrará também roupas modelos exclusivos para recém-nascidos
"FUTURA MAMÃE" fica na Felipe Schmidt, 27 – Ed. Dias Velho – Galeria Loja no. 6

VOLKSWAGEM 73

Vende-se um Volkswagen 73, amarelo, em perfeito estado de conservação. Tratar: Posto Brasil – Av. Ivo Silveira, 1000 com o Sr. Valério.

VOLKSWAGEM 68

Vende-se um volkswagen 68, vinho, em perfeito estado de conservação. Tratar: Rua Tenente Silveira, 15 – sala 106. Fone 3967.

VOLKSWAGEN 1500
1972 - VENDE-SE

Em perfeito estado. Tratar no posto Schell. Avenida Rio Branco – esquina com Osmar Cunha.

VENDEM-SE

Uma casa em Canasvieiras – 100m da praia com frente para a avenida asfaltada.
Um apartamento com 132m2 – Ed. Sta. Catarina pronto para residir. Tratar no Edf. Bahia – sala 5.

TERRENO 5.200 m2 (ITACORUBI)

EXCELENTE TERRENO PARA DEPÓSITO, POSTO DE GASOLINA, PEQUENA INDÚSTRIA ETC. CONTENDO FRENTE PARA O ASFALTO ACESSO DA LAGOA E FRENTE PARA A ANTIGA ESTRADA. LARGURA 35m, TOTALMENTE PLANO E SECO. PREÇO Cr$ 140.000,00. TRATAR NA RUA FELIPE SCHMIDT No. 27, EDIFÍCIO DIAS VELHO, SOBRE LOJA, SALAS 15/16 e 17 OU PELO FONE 3537 – REGIS IMÓVEIS – CRECI 142.

CASA ALUGA-SE

Ótima casa em Coqueiros com 3 quartos, dependências p/empregadas, garagem e telefone. Tratar à rua Des. Pedro Silva, 36 (ao lado do Rest. Love Story). Itaguaçu ou no Edf. Tiradentes – sala 36 – Centro.

HOEPCKE DO COMÉRCIO S/A
CGC No. 83.873.265/0001
ASSEMBLÉIA GERAL EXTRAORDINÁRIA
CONVOCAÇÃO

São convidados os senhores acionistas desta Sociedade para se reunirem em Assembléia Geral Extraordinária, à se realizar às 9,00 horas do dia 30 de Abril de 1975, na sede social da Empresa, localizada à rua Deodoro, no. 2, nesta cidade de Florianópolis, para deliberarem a seguinte
ORDEM DO DIA
1o. – Alteração dos parágrafos, 1o. e 2o. do artigo 3o. dos Estatutos Sociais;
2o. – Outros assuntos do interesse da sociedade.
Florianópolis, 14 de abril de 1975
José Matusalém Comelli
Diretor Presidente

REUNIDAS S.A. – TRANSPORTES COLETIVOS
C.G.C. 83.054.395
ASSEMBLÉIA GERAL EXTRAORDINÁRIA
CONVOCAÇÃO

Ficam os senhores acionistas da firma Reunidas S.A. – Transportes Coletivos, convidados a se reunirem em assembléia geral extraordinária, a realizar-se em sua sede social sita à rua Dr. Herculano Coelho de Souza no. 555, na cidade de Caçador, Estado de Santa Catarina, às 15 horas do dia 29 de abril de 1975, a fim de tratar da seguinte
ORDEM DO DIA
1o.) Aprovação do aumento do capital social de Cr$ 14.500.000,00 para Cr$ 20.000,000,00 mediante aproveitamento de parte da correção monetária do ativo imobilizado, e consequente alteração do artigo 5o. dos Estatutos Sociais.
2o.) Outros assuntos de interesse da sociedade.
Caçador, 11 de abril de 1975
SELVINO CARAMORI – Diretor-Presidente
ZINO JOSÉ BERNARDI – Diretor-Superintendente
ANTONIO CARAMORI – Diretor-Comercial

REUNIDAS S.A. TRANSPORTES COLETIVOS
C.G.C. 83.054.395
ASSEMBLÉIA GERAL ORDINÁRIA
CONVOCAÇÃO

Ficam os senhores acionistas da firma Reunidas S.A. – Transportes Coletivos, convidados a se reunirem em assembléia geral ordinária, a realizar-se em sua sede social sita à rua Dr. Herculano Coelho de Souza no. 555, na cidade de Caçador, Estado de Santa Catarina, às 14 horas do dia 29 de abril de 1975, a fim de tratar da seguinte
ORDEM DO DIA
1o.) – Leitura, discussão e votação do relatório da Diretoria, balanço geral, conta de lucros e perdas, relativos ao exercício de 1974.
2o.) – Eleição do Conselho Fiscal.
3o.) – Fixação da remuneração da Diretoria e Conselho Fiscal.
4o.) – Outros assuntos de interesse da sociedade.
AVISO
Acham-se à disposição dos senhores acionistas, na sede da empresa, os documentos de que trata o art. 99 do Decreto-Lei no. 2.627 de 26 de setembro de 1940.
Caçador, 11 de abril de 1975
SELVINO CARAMORI – Diretor-Presidente
ZINO JOSÉ BERNARDI – Diretor-Superintendente
ANTONIO CARAMORI – Diretor-Comercial

JOEL Galeria de arte

rua felipe schmidt, 51
galeria jacqueline sala 3
centro - fpolis.

pintura, escultura, tapeçaria e desenho

som stéreo

Acervo: Biblioteca Pública SC - Hemeroteca Digital Catarinense

Como a cidade deve (e pode) aproveitar este espaço?

A cidade ganhou com o aterro construído na Baía Sul uma nova área de 1 milhão de m2. Localizada exatamente no centro da urbe, qual o destino a ser dado a este importante espaço? A cidade ainda não sabe. Mas uma coisa é certa, garante o Prefeito Waldemar da Silva Filho: como o aterro serviu de garantia para o Governo pleitear um empréstimo de 200 milhões de dólares - importância a ser investida no setor de transportes do Estado - a área se tornou inalienável. A hipótese de sua comercialização, desta forma, é posta de lado. E as opiniões se sucedem.

"O aterro tornou-se inalianável"

O vereador Waldemar da Silva Filho, presidente da Câmara Municipal de Florianópolis e que atualmente exerce o cargo de Prefeito interino da Capital, foi a primeira pessoa a se insurgir contra a comercialização do aterro. Ratificando sua opinião, diz que "sobre o assunto já falei ao Sr. Governador dizendo que continuo com os mesmo propósitos e ponto de vista contrário à comercialização. Acho que devemos preservar espaços para áreas verdes praças de esporte e recreação, enfim espaços destinados ao lazer".

"Saliento que não sou defensor do aterro sozinho, pois o bom sendo é o grande argumento e a opinião da cidade é que nos impele a defender esta tese, tão humana, quanto urbana. Se o centro de nossa cidade está com efizema, não devemos, nesse verdadeiro pulmão artificial que é o aterro, colocar o virus que dificultará a respiração já tão difícil pelas construções, verdadeiras paredes de cimento e pelo congestionamento de veículos".

"Realmente isso parece uma linguagem médica, mas para a cidade o aterro é o grande remédio, se for ocupado nos moldes que todos nós desejamos. Ao tipo de comercialização anunciada anteriormente de parte do aterro, eramos frontalmente contra e continuamos ainda. Agora tendo o Governo dado o aterro como garantia no pleito para a obtenção do empréstimo de 200 milhões de dólares, acho que ele - o aterro - tornou-se inalienável".

Esse é o nosso entendimento, apesar de não conhecermos a fundo a forma de tal pretensão, como se vai vender uma coisa que é garantia de empréstimo? Repito, que no aterro devemos permitir edificações que venham humanizá-lo: um restaurante, uma concha acústiva, teatro e principalmente fazer ali uma coisa moderna, baixa, sem arranha-céus. Este é o entendimento de um leigo que fica no aguardo da opinião dos paisagistas, arquitetos e urbanistas. E para que não se esqueçam e que fiquem bem gravado, ainda repito a frase: "A comercialização será o enterro do aterro da antiga Desterro".

"Não deve ser vendido nem 1 centímetro"

O arquiteto e urbanista Paulo Rocha disse ontem ser totalmente contra a comercialização do aterro, "porque não se pode perder a oportunidade de ter uma área dessas proporções tão perto do centro vital da cidade, para a instalação de um centro de cultura, como museu, teatro, concha acústica, biblioteca, além de estacionamentos e jardins".

"É necessário implantar naquele local áreas para recreação infanto-juvenil, com pistas de aeromodelismo e tanques para modelismo naval, pistas de passeios para bicicletas e toda uma estrutura que hoje é carente na cidade. Se o aterro fosse comercializado já, em breve teríamos que comprar uma área para a implantação de centro de lazer, a qual sem dúvida alguma seria menor do que a disponível e que provavelmente teria um custo muito superior ao que se poderia esperar com a venda do aterro".

"A área não deve ser vendida, embora atualmente pareça prejuízo, pois a verdade é que assim procedendo estamos investindo para o futuro. A garantia de que a cidade tem um local destinado a serviços de lazer agrupado numa mesma área já é vantagem, embora isso possa levar 10 ou 15 anos.

A Divisão de Planejamento com o Conselho Municipal de Desenvolvimento está estudando um meio de sanar os problemas da falta de estacionamentos na malha antiga da cidade, dando vantagens aos construtores que destinarem áreas dos prédios à garagens. Por exemplo, um prédio que teve calculada para taxa de ocupação para cinco pavimentos, poderá ter até mais três de garagens, sem que isso altere a projeção do pavimento tipo".

"Essa medida visa resolver o problema de estacionamento dentro da malha urbana da cidade, sem sacrificar a área do aterro. Acreditamos que os estacionamentos a serem dimensionados para a área do aterro, devem ser para o atendimento dos equipamentos que ali se instalarem. Como as instalações previstas serão para uso noturno - teatro e concha acústica - ou de final de semana e feriados, durante o horário comercial dos dias úteis, os estacionamentos poderão atender de forma reversível a estrutura urbana antiga da cidade".

"O pensamento por nós adotado da não venda da área do aterro é uma posição radical. Achamos que não deve ser vendido nem um centímetro quadrado desta nova área ganha para a cidade e achamos também que só através de uma medida radical neste sentido, poderemos nos orgulhar perante nossos filhos e netos num futuro próximo. Não haverá necessidade de buscarmos desculpas para erros voluntários ou de pura omissão. Achamos também que todos aqueles que amam esta cidade deveriam unir seus esforços para que o parque do aterro venha ser uma realidade", concluiu.

"A área deve ser preservada para o lazer"

A opinião do engenheiro Afonso Veiga Filho, Secretário de Obras da Prefeitura Municipal não difere da do Prefeito Waldemar Filho, embora o primeiro seja um técnico no assunto. O engenheiro afirma que "no que se refere a ocupação do aterro, aquela área deve ser preservada para o lazer, sistema viário, áreas para estacionamento e alguns prédios públicos, como a nova Prefeitura e instalações de um complexo cultural".

"Em termos de comercialização deveria ser um negócio bem pensado. Agora no que se refere ao sistema viário já implantado, a sua definição como bom ou ruim, depende da solução global que será dada àquela área. Em vista disto, é possível que futuramente tenha que sofrer alguma reformulação".

Lixo, lama, poeira e mato: os moradores reclamam à Prefeitura.

O Pantanal é um bairro sujeito a sua própria sorte. Embora distante apenas poucos metros da Cidade Universitária, dificilmente os caminhões de limpeza da Prefeitura trafegam pelo local com a regularidade necessária.

A rua Deputado Antonio Edu Vieira, no bairro Pantanal, está esquecida pelo poder público. Pelo menos, é isto o que acham os moradores, observando o mato que ladeia a rua, e que já está tomando conta do próprio calçamento.

Para os residentes há mais tempo no local, o bairro "sempre esteve esquecido". Talvez o próprio nome "Pantanal", contribua para esta "quase repulsa por parte das autoridades, pois entre todos os bairros da cidade, este é sempre o último a receber os benefícios da Prefeitura. Ou de qualquer outro órgão".

Braulio Orlando Assunção, operário, pai de quatro filhos, e residente nas proximidades há quase 10 anos, diz que são muitos os problemas que envolvem o bairro.

LAMA E POEIRA

– Há um ano, quando a rua não era calçada, era só lama e poeira. Quando chovia, talvez para fazer jus ao nome, a rua, em toda a sua extensão, ficava intransitável, pois a lama que se formava, só permitia a passagem de tratores, e de alto porte. Quando a tempestade ia embora e vinha o sol, mais um drama começava. Com a constante passagem de veículos, formavam-se grandes nuvens de poeira que além de não permitir a visão dos infortunados transeuntes, sujeitos até a serem atropelados, pois não se enxergava um metro a frente do nariz, sujavam todas as casas, constituindo-se numa verdadeira "praga" para as donas de casa.

Diz Braulio, que a rua só foi recentemente calçada, depois de muitos pedidos por parte dos moradores, que já não aguentavam mais a situação, pois a cada dia que passava, as coisas pioravam.

MATO NAS CALÇADAS

Dona Gertrudes, funcionária pública, e vizinha de "seu" Braulio, lamenta também a falta de atenção da Prefeitura para o bairro. "O calçamento está ótimo, não resta dúvida. Todo mundo gostou. Mas acontece que a pavimentação não está recebendo do órgão competente, a necessária atenção em termos de manutenção. A antiga equipe de limpeza não mais apareceu.

E por causa disto, o mato que tomou conta das duas margens da rua, agora está invadindo o leito, constituindo-se num fato bastante desagradável para os que residem no local, e também para os que visitam. Os magníficos exemplares de trepadeiras decoram a rua, principalmente no trecho denominado, "morro da gema do ovo", onde a vegetação intensa é propicia a que alguns elementos utilizem o local como mictório público. Nos dias de sol, exala um cheiro horrível.

Não sabemos porque a Sanenge, contratada pela Prefeitura para a limpeza das ruas, ainda não apareceu por estas bandas. Talvez a Prefeitura esteja querendo fazer um futuro horto florestal, ou então pretenda criar leões e elefantes no bairro. A verdade é que a Secretaria de Obras precisa verificar o problema para ver tudo o que precisa ser feito.

"O LIXO"

Plinio de Freitas, bancário, comenta que os moradores do bairro são obrigados a fazer um buraco no fundo do quintal para guardar o lixo, ou então queimam-no ou jogam-no em qualquer terreno baldio, porque a Prefeitura não realiza este trabalho "há séculos".

– Afinal de contas - diz - todos osque aqui moram, pagam os seus impostos. Porque então a Prefeitura não faz o recolhimento de lixo ou manda alguém fazê-lo? Será que se trata de algum complô contra o bairro?

Observa Plinio de Freitas que também existem no local certos elementos que não contribuem em nada para que o Pantanal progrida. Pelo contário, fazem de tudo para que as coisas piorem. Alguns dias depois que a rua foi calçada, elementos não identificados, mas que os moradores acham pertencer ao bairro, arrancaram durante a noite, alguns paralelepípedos. Ora, afinal de contas estamos vivendo num país civilizado e, portanto, não se pode conceber, de forma nenhuma, que ocorram estes fatos desagradáveis.

Já Valdir Pereira, comerciário, conta que as lâmpadas que iluminam a rua Deputado Antonio Edu Vieira, no trecho "morro da gema do ovo" estão constantemente apagadas. Quando não é a Celesc que desliga são os "educados" rapazes do bairro que as quebram. "Não se sabe exatamente porque as lâmpadas são quebradas. Talvez estes elementos tenham complexo de "herói da tv", e pensando ser Durango Kid ou qualquer outro "mocinho" de faroeste, sentem necessidade de treinar "tiro ao alvo", sem se importarem com o mal que estão causando a comunidade. Seria interessante que a "rapa" passasse de vez em quando pelo Pantanal, a fim de que estes "malfeitores" sejam afugentados, e assim dar um pouco de tranquilidade às pessoas que aqui residem".

SÍNTESE

Nova diretoria para a Fetaesc

Em pleito realizado ontem na sede do Centro de Capacitação do Trabalhador Rural, em Barreiros, foi eleita a nova Diretoria da Federação dos Trabalhadores na Agricultura do Estado de Santa Catarina para o triênio 1975/1978.

A chapa no. 1 foi eleita (azul), liderada pelo sr. Pedro Schmitz, (Luiz Alves); Norberto Kortman, (Joinville); Eriberto Antonio Kegler, (Cunha Porã); Diretores: Sérgio Fornari (São Domingos); Genir José Stainer (Criciúma) e Carlito Voltz (São Miguel D'Oeste); Vices: Nilson Rigoni (Palmitos); Ednar Padilha (Canoinhas); Siogfried Hesse (Rio do Sul), Suplentes da Diretoria.

Na mesma oportunidade foi eleito Conselho Fiscal assim constituído: Gelsi Cassagrande (Xanxerê); Euclides Rouver (São João Batista) e Curt Hasse (Ascurra) titulares; Zeferino Spricigo (Concórdia); Miguel Damiani (Nova Veneza) e José de Souza e Silva Filho (Tijucas) suplentes.

O Conselho de Representantes junto à CONTAG ficou assim composto: Valdomiro Bellini e Zacarias Pedro Schimitz, titulares; Norberto Kortman e Vilardino Cunha, suplentes.

As eleições e os trabalhos de apuração foram presididas pela Sra. Delma Martins Lemos, Delegada Regional do Trabalho.

O folclore é a maior atração desta festa

A apresentação ao ar livre do conjunto folclórico "Silber-Fluss", será uma das atrações das festividades populares programada para hoje e amanhã na Igreja Ressureição da Comunidade Evangélica localizada na estrada da Ilha.

Outra atração de hoje à noite será a apresentação de Ricardo Kunze, que executará vários instrumentos musicais ao mesmo tempo.

A abertura oficial da festa na Estrada da Ilha será hoje às 17 horas e no jantar "será servido churrasco, marrecos, galinhas e o tradicional "Schwatzsauer".

No domingo, às 8 horas será celebrado Culto Festivo com a apresentação de corais.

Depois prosseguirá a grande festa popular que terá ainda entre outras atrações bingos, tiro ao alvo, etc.

Udesc participa de jornada internacional

O professor Álvaro Koeler de Araújo, da Escola Superior de Educação Física, de Florianópolis, unidade integrada a Universidade para o Desenvolvimento do Estado de Santa Catarina, estará representando esta universidade na segunda Jornada Internacional de Medicina do Esporte e terceiro Congresso Brasileiro de Medicina do Esporte, promoções que serão realizadas em Porto Alegre, no período de 27 de abril a 2 de maio.

Durante o encontro, que reunirá técnicos de renome no assunto, serão abordados entre outros temas a Organização em Medicina do Esporte; Treinamento, Performance, Nutrição e Esporte.

Acervo: Biblioteca Pública SC - Hemeroteca Digital Catarinense

Conselho Universitário reestuda regimento da Ufsc

Enquanto o Conselho Federal de Educação não aprovar o regimento interno da Ufsc, seus professores e funcionários não terão direito às vantagens que o plano de reclassificação de cargos proporcionará.

Embora esteja funcionando há 13 anos, a Universidade Federal de Santa Catarina ainda não possui seu regimento interno devidamente aprovado pelo Conselho Federal de Educação. Este fato deixa a maioria de seus funcionários e professores com uma preocupação a mais pois temem que em decorrência da falta de regimento, não venham logo a ser enquadrados no plano de reclassificação anunciado pelo Governo Federal aos servidores da União.

Há algum tempo atrás, tanto o Estatuto como o regimento interno, foram encaminhados ao Conselho Federal de Educação – órgão competente para aprovar os regimentos e estatutos das Universidades Brasileiras. Após determinado período o Estatuto foi aprovado e se encontra em vigor até hoje, enquanto que o regimento interno foi devolvido à Ufsc, no final do ano passado, com parecer favorável ao **reestudo**, a cargo do Conselho Universitário.

Tendo em vista legislações posteriores à aprovação do Estatuto e algumas alterações decorrentes dessas legislações, também este (o estatuto) foi devolvido a Ufsc para revisão e adaptações às novas exigências legais.

EXPECTATIVA

No início do corrente ano o Conselho Universitário começou os estudos, visando aprovação a nível da Universidade, do estatuto e também do regimento interno. Este trabalho foi concluído no início do corrente mês, e novos documentos já foram encaminhados ao Conselho Federal para parecer final.

Segundo explicou o professor Paulo Fernando Lago, membro do Conselho Universitário "as vantagens inerentes ao plano de reclassificação dependem da aprovação desses documentos, embora se saiba dos efeitos retroativos do plano de reclassificação. Isto significa que um atraso na aprovação implicará no adiamento das vantagens".

CALOROSOS DEBATES

Fazendo uma rápida análise retrospectiva dos trabalhos do Conselho Universitário, no sentido de aprovar o Estatuto e o regimento interno a nível da Universidade, o professor Paulo Lago disse que "embora os trabalhos tenham sido concluídos, não significa que dentro do Conselho tenha havido unanimidade em todas as proposições apresentadas. Houve sim, amplos debates e discussões em torno de diversos assuntos".

– Um dos assuntos bastante discutidos, continuou o professor Lago, diz respeito a Comissão de Ensino e Pesquisa, mais precisamente no que tange as formas de sua composição, isto é, se haverá indicação pelo reitor ou eleição de seus membros pelos órgãos colegiados. A solução a que se chegou foi a de preservar o atual dispositivo em vigor, que prevê a indicação pelo reitor, apesar de a grande maioria ter opinado pela forma eletiva".

CEB DIVIDIDO

Outro tema que foi bastante debatido durante os estudos, diz respeito ao Parecer do Conselho Federal de Educação, segundo o qual, o Centro de Estudos Básicos está se tornando muito grande e deveria ser dividido. Por ele passam todos os alunos que ingressam na Universidade, antes de integrarem o ciclo profissionalizante.

Diante desse assunto o Conselho Universitário dividiu-se em duas correntes: uma optou pela sua divisão em duas áreas e a outra pela divisão em quatro áreas opcionais. Na votação nenhuma parte conseguiu aprovação de dois terços de modo que o resultado ficou como era anteriormente".

DEFINIÇÃO DE COMPETÊNCIA

A definicação de competência das chefias de departamento, Diretores de Centros e Integradores também foi objeto de estudos durante os trabalhos do Conselho. Segundo o professor Paulo Lago "essas figuras de funções relevantes na Universidade se encontram num sistema cuja definição dos limites de suas ações não está suficientemente esclarecida, forçando a recuos nas atividades ou então a investidas criticáveis quanto a validade".

– É difícil avaliar se há descontentamento entre o pessoal da Universidade, sobretudo os motivos desse descontentamento. Considero particularmente, que o desenvolvimento das universidades brasileiras é um fato real. A melhoria da qualidade, tanto de professores quanto de alunos, estabeleceu novas exigências. Assim, enquanto não havia professores em maior número e em condições de realizar trabalhos mais profundos, como de pesquisa, a ausência de recursos para as pesquisas não criava grandes problemas.

– Hoje, na nossa universidade, por exemplo, já existe um potencial humano capaz de contribuir muito mais do que a contribuição rotineira do ensino, e no entanto, apesar do aumento do suprimento de recursos para pesquisas seja também um fato, não corresponde ao aumento das necessidades de serem utilizados.

– Assim sendo, um tipo de descontentamento pode existir como resposta às dificuldades de se criar mais", concluiu o professor Paulo Lago.

EM BRASÍLIA

Encontra-se em Brasília, o Presidente do Diretório Central dos Estudantes, que se dirigiu à Capital Federal com o objetivo de conseguir junto ao Ministério de Educação o aumento do número de representantes dos estudantes junto ao Conselho Universitário. (Em votação recente os estudantes não conseguiram colocar mais um elemento no Conselho Universitário).

Segundo Enio Andrade Branco "é uma aspiração que os estudantes almejam há muito tempo alcançar e por isso estamos lutando decididamente, no intuito de torná-la uma realidade".

Novo hospital só em dezembro

O Secretário da Assistência Médica do Inps e o Superintendente regional do órgão assinaram ontem os planos de reconstrução do ex-Hospital Sagrada Família.

O Secretário da Assistência Médica do Inps, José Granado Neiva, e o Superintendente Regional do órgão em Santa Catarina, Laélio Luz, assinaram na tarde de ontem os termos do contrato de execução de obras de reforma e ampliação do ex-Hospital Sagrada Família, agora Hospital Florianópolis.

Pelo contrato é estabelecido o prazo de oito meses para a conclusão das obras no hospital a cargo da firma vencedora da concorrência – Consmar Construtora Marcondes Ltda. O novo hospital, caracterizado como unidade destinada especificamente para serviço de Pronto Socorro, terá 131 leitos hospitalares e mais 32 leitos "destinadas para apoio".

"RAPIDEZ"

Na ocasião do contrato assinalou o Superintendente Regional do Inps, Laélio Luz, que nunca viu conclusão tão rápida no encaminhamento do início das obras. "As propostas inscritas na concorrência foram aprovadas no dia 10 de abril e já 8 dias após é assinado o contrato para a execução da obra", disse o Superintendente.

Relembrou também as fases iniciais de definição do destino do hospital dizendo que o Inps estava muito preocupado com o destino do mesmo e a demora inicial – a morosidade entre aspas como a defendeu o Sr. José Granado Neiva – deveu-se aos estudos aprofundados acerca das necessidades que tinha o Inps e que podiam ser atendidas pelo hospital.

– Havia uma deficiência muito grande no estabelecimento e não queríamos contar com a probabilidade de algum dia paralizarem-se as obras. A nosso chamado e com o auxílio da direção nacional do Instituto, vários técnicos vieram fazer um levantamento em profundidade com referência a reformulação e ampliações.

"O hospital terá agora quase tudo novo, representando um investimento de vulto mas para ser um hospital bom e que daqui a 6 meses poderá se equiparar a qualquer outro da especialidade", afirmou Laélio Luz, sendo secundado pelo Secretário da Assistência Médica de que "ele será especializado e de alto padrão".

O novo hospital terá administração contratada, sendo que no que se refere às obras, 80% do material já foi adquirido e até a conclusão dentro de 8 meses serão gastos cerca de 7 milhões de cruzeiros só nestas obras. Entre as principais reformulações a serem feitas estão a remodelação do centro cirúrgico, será criado um sistema de emergência, centro de tratamento intensivo, equipadas a cozinha, lavanderia, etc.

O Hospital Sagrada Família deverá ter 131 leitos hospitalares e mais 32 leitos não hospitalares, ou seja, para reforço em setores da Unidade de Terapia Intensiva, para repouso da emergência e recuperação pós-anestésica.

O Inps investirá Cr$ 7 milhões no velho hospital

Não há surto de gripe. E meningite não preocupa.

Nesta época do ano e início do frio, com o outono se aproximando rapidamente do inverno, é que aparecem muitos casos de doenças do tipo respiratório, sendo as mais comuns a **influenza** (gripe) e o **resfriado**, cuja diferença, basicamente, é quanto ao agente etiológico e o quadro clínico, que na gripe é bem mais intenso e é onde ocorrem mais complicações. Mas, segundo o diretor técnico do Dasp, Osvaldo Vitorino de Oliveira, até agora só apareceram resfriados, não havendo nenhuma "onda" de gripe na cidade.

Das doenças transmissíveis, com repercussão epidemiológica considerável, assume importância nesta época, tanto no outono como no inverno, a difteria (ou "crupe), porque é uma enfermidade do tipo respiratório que se transmite por contato direto. A fonte de infecção normalmente é um portador sadio, e atinge preferencialmente a faixa etária de menos de seis anos. A doença exige hospitalização por um período médio de sete a dez dias.

COMO PREVENIR

A prevenção contra o mal é a vacina tríplice (difteria, coqueluche, tétano) ou dupla, que imuniza 85% das pessoas vacinadas. Até o dia 8 de abril, já haviam sido notificados ao Dasp 25 casos (em todo o Estado). Ano passado, foram registrados um total de 243 casos. A taxa de letalidade da doença varia em torno de 10%.

As manifestações clínicas da difteria são febre, mal estar, dor de garganta, tosse seca, comprometimento do estado geral, gânglios servicais aumentados e placas esbranquiçadas na garganta. O tratamento, segundo o dr. Osvaldo, é simples, e deve ser feito em ambiente hospitalar, isolado, porque ela é contagiosa. Nos casos em que a doença está no início, a recuperação é total.

A evolução da difteria é rápida, mas varia muito de pessoa para pessoa, principalmente dependendo da idade (quanto mais jovem mais rapidamente ela se instala), de imunizações prévias, do estado geral do paciente e conforme o grau de virulência do bacilo diftérico, agente etiológico da doença, e do número de bacilos inoculados.

Em 1972, a doença ocasionou uma epidemia importante na região da grande Florianópolis, e só no Hospital Nereu Ramos, naquele ano, foram internados mais de 100 casos. A enfermidade pode aparecer sob várias formas (rinite, conjuntivite, dermatite), embora as formas mais comuns e mais perigosas sejam a faringite e a laringite, sendo que esta última, também denominada crupe, nas formas mais avançadas, leva o paciente à asfixia, e se este não for operado, fatalmente morrerá.

MENINGITE

Quanto à meningite, o médico Osvaldo Oliveira disse que "ela atualmente está mais ou menos tranquila", e ele acredita que isto se deva à imunização de grande parte da população, não havendo nenhum caso registrado de pessoa que tenha sido vacinada e que tenha contraído a doença. "Apareceram alguns casos esparsos de pessoas que foram vacinadas contra os tipos **A** e **C** e que foram atingidas por outro tipo de meningite".

Do início do ano até o fim da semana passada, foram registrados 433 casos em todo o Estado. Ano passado, houve um total de 2.729 casos em Santa Catarina.

CENTRAIS ELÉTRICAS DE SANTA CATARINA S.A.
CELESC

– COMUNICAÇÃO –

A CELESC – Agência Florianópolis, comunica a seus consumidores que, *DOMINGO*, dia 20/4/75, a fim de permitir trabalhos em sua RD primária, haverá desligamentos de energia elétrica nos seguintes locais e horários:

Das 6h30m. às 8h30m.:– Rua Felipe Schmidt, a partir da rua 7 de Setembro, Álvaro de Carvalho, Jerônimo Coelho, Deodoro, Trajano, Tte. Silveira, Vidal Ramos, Arcipreste Paiva, Mal. Guilherme, Osmar Cunha e adjacências.

Das 6h30m. às 10,00 horas:– Ruas Assis Chateaubriand, Duarte Schutel, Arno Hoeischel, Av. Rio Branco, Padre Roma, Nereu Ramos, Praça Getúlio Vargas, Crispim Mira, Urbano Salles e adjacências.

Das 6h30m. às 11,00 horas:– Ruas Aracy Vaz Callado, Felipe Neves, José de Abreu, Santa Catarina, Olavo Bilac, Humaitá, Bairro de Fátima e adjacências.

Florianópolis, 18 de abril de 1975.

– A EMPRESA –

Orquestra da Ufp e seus 48 músicos no TAC

Com 48 jovens músicos, entre eles cinco solistas, apresenta-se hoje, às 21 horas, no Teatro Álvaro de Carvalho, a Orquestra Sinfônica Juvenil da Universidade Federal do Paraná, que obedece à batuta da maestrina Hildegard Soboll Martins.

Este espetáculo inaugura a Segunda Temporada Oficial de Concertos, promovida pela Pró-Música de Florianópolis.

Os solitas da sinfônica são Beatriz Peplow e Vanessa Savytzki, no Moto Perpétuo de E. Schmidt; Fernando Thá Filho, no concerto para oboé, de Benjamin Cimarosa; Martinha Graf, no concerto para piano e orquestra "número 28", de Mozart, em Ré Maior; e Adriana Savitzky, no concerto "número 3", de Antônio Vivaldi, para violoncelo e orquestra.

Martinha Graf, que conta apenas 11 anos de idade, tem com sua atuação, impressionado vivamente o público, como ocorreu por último no Festival Internacional de Música do Paraná e por ocasião do concerto em homenagem ao Encontro Nacional de Reitores, em Curitiba.

O INGRESSO

A Pró-Música, está solicitando ao público florianopolitano que, a exemplo do procedimento quando da Primeira Temporada, realizada em 1974, se faça presente ao teatro com conveniente antecedência, em relação à hora marcada. Pois os concertos iniciarão exatamente na hora prevista, ou seja às 21 horas, e os retardatários estarão sujeitos a esperar na antesala, só sendo permitido o ingresso no recinto da platéia durante os intervalos das execuções.

Recomendando ainda aos seus associados que retirem ingressos também com a devida antecedência, evitando as dificuldades das filas de última hora, a Pró-Música pede às famílias que, conforme acerto prévio, alojarão em suas casas os músicos paranaenses, que estejam na frente do Clube Doze de Agosto, por volta das 17h30min, a fim de receberem os seus hóspedes.

Cooperativa cria jardim de infância

A Assembléia Geral da Cooperativa Habitacional Intersindical dos Operários e Servidores de Florianópolis foi quem decidiu: o Jardim de Infância Peter Pan poderia ser instalado num apartamento pertencente ao conjunto habitacional do BNH, especialmente adaptado para esse fim.

E o Jardim de Infância instalou-se na rua Germano Wendhausen, 46, no andar térreo. É um local tranquilo, sem muito barulho, onde as crianças podem se divertir e aprender sem preocupações de qualquer ordem. Com professoras habilitadas ambiente agradável, bons brinquedos, o Peter Pan tem também um parque infantil. Nas imediações, o único barulho que se ouve é o das crianças se divertindo e brincando no parque. Gritaria alegre, que, ao invés de irritar, torna o ambiente e a própria rua mais humana.

O objetivo do Peter Pan é educar pela recreação. O jardim de Infância funciona das 13 às 17 horas, e o Pré-Primário das 8 às 12 horas. Entre suas atividades, figuram a pintura, desenho, recorte e colagem, trabalhos manuais, modelagem, jogos educativos, narração e dramatização de estórias, brinquedos, teatrinhos de fantoches, iniciação musical através da ginástica ritmica e bandinha. A mensalidade é de Cr$ 50,00.

Acervo: Biblioteca Pública SC - Hemeroteca Digital Catarinense