

O TEMPO - Pressão Atmosférica Média: 1003.7 milibares. Temperatura média do dia: 29.4 graus centígrados, com um máximo no ponto de maior insolação de 33.1 graus e um mínimo, à noite de 22.1 graus. Umidade relativa média: 76.4 por cento. Estado médio do Céu: Cumulus, Stratus, altos stratos. De claro a meio encoberto. Nevoeiros esparsos noturnos. Estado médio do Tempo: Com formações de nevoeiros nas serras. Ventos de rajadas. Estado médio geral do tempo no Estado: Estável-Bom. Previsão: A. Seixas Netto.

# O ESTADO

Florianópolis - Domingo 13 de abril de 1975 - Ano. 60 - No. 17.987 - Edição de hoje 28 páginas - Cr\$ 2,00

CONSTRUÇÕES IRREGULARES OU CLANDESTINAS - A Secretaria de Obras, da Prefeitura Municipal, está alertando aos proprietários de construções irregulares ou clandestinas, que permanecerá em vigor, até o próximo dia 5 de junho, a Lei No. 1.227, que concede prazo para legalização dessas construções. Os interessados poderão obter maiores informações, na Secretaria de Obras, no 1º andar do prédio da Prefeitura Municipal, de segundas a sextas-feiras, no horário de 13 às 18 horas.

## Estados Unidos abandonam Camboja

Os Estados Unidos fecharam sua embaixada no Camboja e os poucos norte-americanos que lá ainda se encontravam estão deixando o país. O Presidente interino do Camboja, Sau Kham Khoy fugiu ontem com cidadãos norte-americanos, sob a proteção militar (Página 2).

## Assembléia aprova Dib terça-feira

A Assembléia deverá aprovar em sessão extraordinária na terça-feira a indicação do Deputado Dib Cherem para a Prefeitura da Capital. Na quarta ele viaja para Brasília onde será recebido pelo Presidente Geisel. Os planos só serão divulgados após este encontro. (Pag. 6).

## Meningite já não causa mais temor

Embora as previsões admitam novas ocorrências, a meningite já não mais assusta as autoridades sanitárias neste ano de 1975. Cerca de um milhão de pessoas foram vacinadas e a campanha de vacinação continua no interior do Estado com equipes especializadas. (Pag. 16).

# FIGUEIRENSE X AVAÍ NO JOGO DA VERDADE

O jogo desta tarde entre Figueirense e Avaí promete uma das maiores rendas dos últimos tempos em jogos de campeonato estadual. O início da partida está marcado para as 15h30 e o juiz será Roldão Borja. A direção técnica do Figueirense garantiu a volta de Marcos para o jogo de hoje, enquanto no Avaí é certo o retorno de Ademir. A semana serviu, de parte a parte, para preparar o clima do clássico. (Pag. 8)



Marcos volta ao time e, com ele, novas esperanças animam a torcida alvi-negra na expectativa da vitória.

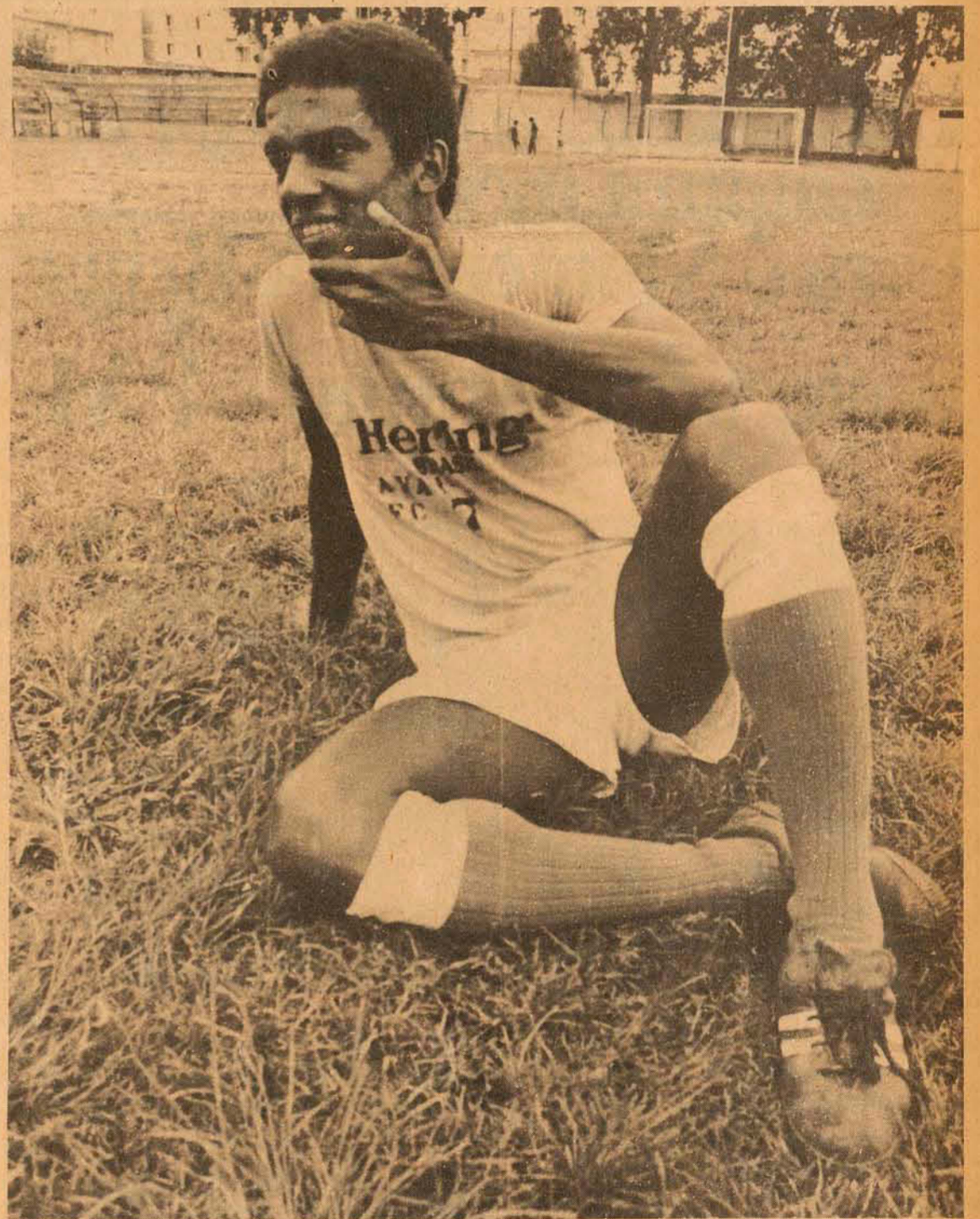

O retorno de Ademir à extrema do Avaí vem reforçar a ofensa siva, dando mais agressividade ao time.

### PEDROSO

Exclusividade de toda Linha ITA de tapetes. Carpetes e forrações de 6 - 10 - 15 e 20 m/m.

FORRAÇÕES Extranylon Extracryl Carpete de Acrílico Nylon 14 Duranylon Pedroso

### oferta

FORRAÇÃO NYLON TABACOW - 6 m/m

**105,00**

o m<sup>2</sup>

Colocação gratuita

TAPETE PERSIA TABACOW - Pura lã 2,00 x 2,50

só **700,00**



**PEDROSO** MÓVEIS E TAPETES

Dr. Murici, 231 - Curitiba Fones: 22-4787 - 23-9822 22-2075 - 23-6854

FLORIANÓPOLIS R. Santos Saraiva, 49 Fone: 6478 - ESTREITO



### Avião cai matando médico e diretor do Aero-Clube

O avião Fairchild PT-19, prefixo PP-HNM, do Aeroclube de Florianópolis, caiu ontem ao solo por volta das 17h15m, matando seus dois ocupantes: o piloto Arno Carvalho, vice-presidente do Aeroclube, e o médico Amaury Martins Jr. O acidente ocorreu próximo à cabeceira da pista do campo de pouso. O piloto (que também é alto funcionário da administração central da Celes) ainda tentou evitar o acidente. Ele morreu empunhando a manete mas seu estorço foi em vão (P.13)

### "Santa Catarina sairá do estado de mudez"

Página 9.

### Luís Viana quer Arena defendendo reforma da Carta

Página 5.

### Ulysses: a Oposição sem medo, mas sem provocação suicida

Página 3.



O embaixador norte-americano chega à base da Tailândia.

# EUA capitulam no Camboja

Phnom Penh - Os Estados Unidos fecharam na madrugada de ontem sua embaixada no Camboja e montaram uma ponte aérea de helicópteros armados para evacuar os poucos norte-americanos que restavam na situada capital.

Aviões de guerra norte-americanos protegeram os helicópteros, porém um porta-voz do Departamento de Estado em Washington esclareceu que apenas seria empregada força se fosse necessário, "para proteger as

vidas dos evacuados".

O presidente interino do Camboja, Sau Kham Khoy, também fugiu do país com alguns cidadãos norte-americanos. Segundo algumas informações, os legisladores cambojanos estão estudando uma rendição, e isto provocou especulações de que a cidade poderá cair em mão dos comunistas dentro das próximas 48 horas.

O primeiro-ministro, Long Boret, que também já deixou o país, disse que "o poder foi en-

tregue às Forças Armadas e outros dirigentes civis, para que governem o Camboja durante um período de três meses, permitindo a formação de uma comissão provisória com a participação de todos os políticos do país".

No Vietnã do Sul, a decisão norte-americana de abandonar o Camboja causou preocupação. Vários políticos demonstraram ressentimentos ante a decisão, que "é motivo de profunda tristeza", segundo um senador da oposição. "O Camboja já tem

Sul, a menos que os EUA resolvam pôr uma mudança política similar em Saigon, afastando o presidente Nguyen Van Thieu do cenário político.

Nas últimas semanas, Thieu tem sido alvo de críticas cada vez mais áspers pela sua incapacidade de governar e tomar decisões, abandonando sem luta várias províncias. "Se esperarmos muito tempo", acrescentou um político, "teremos muito pouco para negociar com a outra parte".

deles têm vaticinado uma sorte semelhante para o Vietnã do

## BANCO BRASILEIRO DE DESCONTOS, S/A.

Sociedade de Capital Aberto - 355.320 - Acionistas

BALANCETE EM 31 DE MARÇO DE 1975 - MATRIZ E 735 DEPARTAMENTOS

"ATIVO"		"PASSIVO"	
DISPONÍVEL		NÃO EXIGÍVEL	
Caixa e Depósitos no Banco do Brasil S/A	513.734.773,15	Capital	690.000.000,00
Títulos Federais de Curto Prazo	764.293.277,08	Aumento de Capital	90.000.000,00
	1.278.028.050,23	Reservas e Fundos	772.732.689,71
REALIZÁVEL		EXIGÍVEL	
Empréstimos	9.012.568.997,32	Depósitos:	
Outros Créditos	47.095.557.982,12	À Vista e a Curto Prazo	9.451.713.943,61
Valores e Bens	1.542.351.553,04	À MÉDIO PRAZO:	
	57.650.478.532,48	À Prazo Fixo e c/Correção Monetária	562.720.875,93
IMOBILIZADO	1.260.153.326,13	OUTRAS EXIGIBILIDADES	45.311.224.348,29
RESULTADO PENDENTE	657.052.356,03	OBRIGAÇÕES ESPECIAIS	3.161.805.190,16
CONTAS DE COMPENSAÇÃO	29.012.204.844,76	RESULTADO PENDENTE	805.515.217,17
		CONTAS DE COMPENSAÇÃO	29.012.204.844,76
TOTAL	Cr\$ 89.857.917.109,63	TOTAL	Cr\$ 89.857.917.109,63

C.G.C. no. 60.746.948

MANOEL CABETE - T.C.R.C. - SP. no. 36.611

## Há 25 anos, a ordem do dia é sempre a mesma para o Montepio da Brigada Militar: proteção à família do P.M.



Proteger a sociedade, o indivíduo e o patrimônio de todos é a missão principal das polícias-militares dos Estados. Mas, quem assegurará a tranquilidade do policial-militar, garantindo o futuro dos seus dependentes?

ele se transformou em sociedade civil. Em dezembro de 1972, o MBM foi declarado pelo Governo um órgão de utilidade pública.



Para responder a esta pergunta é que o Montepio da Brigada Militar foi criado no Rio Grande do Sul, a 14 de abril de 1950 pelo Cel. Walter Peracchi Barcelos. Em 1953

Hoje, o MBM já atua, além do Rio Grande do Sul, em Santa Catarina, Paraná, Rio de Janeiro e Bahia, atendendo a militares e civis. Seus planos de expansão preveem a extensão dos benefícios às polícias militares de todo o país.

Crescimento do quadro social

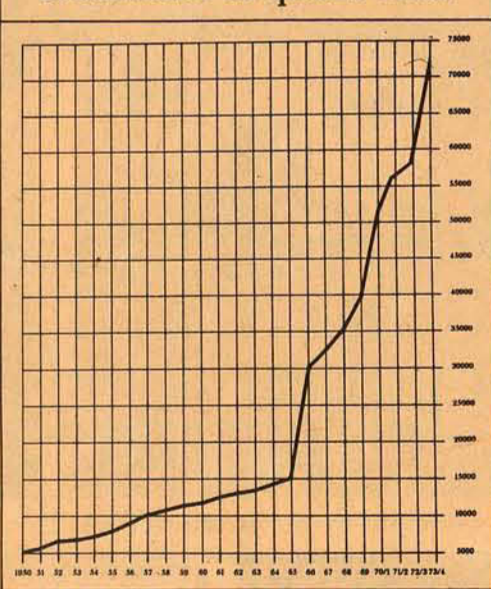

O Montepio da Brigada Militar dispõe de um patrimônio superior a 60 milhões de cruzeiros, recolhe contribuições e pecúlios de 72 mil associados e cumpre sua finalidade ao manter 1.900 pensionistas. O Montepio da Brigada Militar assegura um futuro tranquilo aos familiares dos que garantem hoje a tranquilidade dos brasileiros.



## Segurança argentina mata 5 Montoneros

Buenos Aires - As forças de segurança abateram ontem cinco guerrilheiros do grupo Montoneros durante um cerrado tiroteio nas proximidades de Camapana, distante 100 quilômetros de Buenos Aires. Segundo a polícia, os guerrilheiros pareciam tentar realizar um sequestro uma vez que se dispunham a pegar um caminhão para entrar disfarçados na jurisdição da capital. A operação teve início quando vários patrulheiros regressavam a Camapana, depois de um trabalho de rotina nos arredores, quando notaram seis desconhecidos ocupantes de um automóvel forçando um motorista de caminhão a entrar em seu carro. Quando a polícia ia entrar em ação, os desconhecidos, gritando que eram do grupo Montoneros, se entrencharam atrás do enorme caminhão carregado com 26 toneladas de sementes de girassol. Os policiais, segundo a informação, não tiveram nenhuma baixa. Os cinco guerrilheiros mortos foram identificados rapidamente, informando-se serem todos argentinos de 24 a 28 anos de idade. Um guerrilheiro resultou gravemente ferido.

## Espanha: cada vez mais à direita

Madri - A forte guinada para a esquerda em Portugal deu nova vida à direita na Espanha, fazendo ressurgir e crescer um grupo considerado politicamente morto há vários anos: a Falange.

Cada vez com mais ênfase, a direita vem advertindo que contemporizar com a esquerda é "fatal" para a Espanha, ou melhor para o franquismo. Assim, a apatia somada ao novo ambiente político ameaça levar de volta aos arquivos os planos de "liberação" propostos pelo primeiro-ministro Arias Navarro.

Porém, três meses após o premier ter anunciado o projeto de permitir a "associação política, houve resposta somente da direita tradicional. A esquerda não violenta nunca considerou a possibilidade de aceitar e os centristas parecem não conseguir se organizar.

Se a direita terminar monopolizando as "associações políticas" que estão sendo organizadas, é possível que Arias Navarro retire o apoio oficial ao programa, ou em tão tente mudar a sociedade com uma "reorganização" nos três ramos políticos.

### A ASCENSÃO

Contudo, não importa o caminho que ele escolha: o problema da influência direita junto ao generalíssimo Francisco Franco continua sendo um grande obstáculo. E, segundo fontes bem informadas a direita se fortalece a cada virada para a esquerda que ocorre no país vizinho.

O Movimento, responsável pelas associações e único grupo político autorizado, é controlado por membros das antigas organizações do tipo fascista, como os camisas azuis que lutaram junto com Franco na guerra civil. Seu problema atual é bastante delicado e permitir ou não que a Falange utilize esse nome para formar uma associação política. Acredita-se que uma associação oficialmente dominada pela falange será um poderoso centro de união da direita.

A direita ainda é a única beneficiária, como tem sido nos últimos 40 anos, do direito de se associar. E agora está mais vociferante que nunca. Em Madri, um porta-voz direita convida publicamente os jovens oficiais do Exército a se unirem a seu movimento. No nordeste, o líder direita Blas Pinar é ovacionado por milhares de jovens de camisas azuis ao declarar: "Aqui estaremos para defender a pátria e garantir que não caia nas mãos do comunismo".

## Toque de recolher no norte da Colômbia

BOGOTÁ - De pois que um jovem de 18 anos foi morto a tiros durante um choque com a polícia, as autoridades resolveram implantar o toque de recolher no Departamento de Bolívar, ao norte do país. O incidente ocorreu na noite de sexta-feira no município de Carmen de Bolívar durante uma manifestação popular para protestar pelas deficiências nos serviços de eletricidade e abastecimento de água.

Os graves incidentes ocorridos em Carmen de Bolívar vêm juntar-se a uma série de violências que se registram em diversos pontos da Colômbia. Nas últimas semanas vem ocorrendo desordens em Tumaco, Pasto, Popayan, Cali, Palmira, Barranca Bermeja, Valledupar e Carmen de Bolívar.

Os distúrbios urbanos foram provocados por problemas estudantis, invasões de prédios particulares por gente sem teto, deficiência nos serviços públicos, descontamento popular pelo alto nível de desemprego e o aumento incontrolável do custo de vida.

A esta situação se acrescentam os reiterados ataques das guerrilhas comunistas que operam nas áreas de selvas e de montanhas do sul, do norte e leste do país, durante os quais nove policiais e soldados morreram nas últimas três semanas.

Ontem, as forças militares continuavam a perseguições de uns 200 guerrilheiros das auto-denominadas "Forças Armadas Revolucionárias da Colômbia - Farque", quarta-feira passada, tomaram de assalto um povoado, depois de matar dois policiais.

Embora o ministro da Defesa, general Abraham Varon Valência qualifique a situação de "delicada mas não grave", não afasta, entretanto, a possibilidade de ser implantado o estado de sítio em todo o país para fazer frente às investidas guerrilheiras.

## MUNICÍPIO DE FLORIANÓPOLIS SECRETARIA DE OBRAS

### SOLICITAÇÃO DE PROPOSTA

A SECRETARIA DOS TRANSPORTES E OBRAS DA PREFEITURA MUNICIPAL DE FPODIS, comunica a necessidade de alugar uma área de 1.000 a 1.400 metros quadrados com fácil estacionamento, em zona central ou próxima do centro, tendo em vista desejo de liberação da área ocupada pela referida Secretaria, para ampliação das instalações da Câmara Municipal de Fpolis. Outrossim esclarece que os interessados deverão se pronunciar no prazo de 10 dias a partir da presente data.

Florianópolis 11 de abril de 1975  
Eng. Afonso Veiga Filho  
Secretário de Obras  
Visto: Prefeito Municipal

# Ulysses assegura oposição sem medo e sem «provocação suicida»

“O povo nos mandou fazer oposição, e não nos mandou ter medo”. Com estas palavras, o presidente do MDB, Ulysses Guimarães, desmentiu ontem que a direção nacional do partido tivesse tomado qualquer diretriz acauteladora de moderação, para o comportamento de suas lideranças, na busca da distensão política. Ulysses falou durante uma hora e 15 minutos à imprensa, logo que chegou a Florianópolis para o encontro das bancadas do MDB de Santa Catarina, Paraná e Rio Grande do Sul. Disse que o MDB aceita o método gradualista da distensão, embora se pudesse a faria de imediato, e que “não é o partido da provocação suicida”. A propósito de uma reforma política que implique na substituição dos atuais partidos, assegurou que não foi consultado e não acredita que essa intenção parta do governo. “Extinguir o MDB hoje seria um grave atentado à distensão política”, acentuou. O deputado Ulysses Guimarães deu ênfase ao papel do MDB como “última instância

dos desesperados”, observando que o partido não sofre qualquer esvaziamento com o encampamento de algumas de suas teses pelo Governo. “O MDB é atualmente partido majoritário”, disse, “e este suporte popular está a serviço do Presidente Geisel para a normalização democrática e a satisfação dos legítimos anseios da nacionalidade”.

O presidente do MDB chegou às 16h30m a esta Capital, acompanhado do líder do partido na Câmara, Laerte Vieira, sendo recebido por grande número de deputados e líderes políticos dos três Estados aqui reunidos. Às 19h30m, logo após a entrevista à imprensa, ele fez um pronunciamento aos participantes do encontro, depois de saudado pelo deputado Pedro Simom.

O encontro oposicionista desdobrou-se ontem mais na parte de comissões e análise de teses, e as conclusões irão a plenário hoje para debate, a partir das 9 horas, na Assembléia.

## A Entrevista

“Certas situações existem ainda, com as quais não nos conformamos. A propósito de comemorar a Re volução, o Governo teve um acesso unilateral à televisão, podendo isso ser tomado como um grave atentado à informação. É necessário que haja o mesmo acesso à Oposição, senão passa a ser propaganda, truste de informação”. Essa referência do deputado Ulysses Guimarães ao problema da divulgação política nos meios de informação, encerrava a primeira pergunta feita na entrevista que o presidente nacional do MDB fez ontem, na sala da presidência da Assembléia Legislativa. A censura de imprensa, em todos os seus níveis e órgãos (rádio, televisão, revistas) tem por parte do MDB, segundo deputado Ulysses Guimarães, uma oposição de denúncia. Ele reconhece, entretanto, que hoje e principalmente depois de 15 de novembro, a matéria política vem sendo divulgada e reiterou mais uma vez o elogio que a Oposição faz ao Presidente Geisel sobre isso.

Sobre a distensão, diz ele que o MDB prega a volta à normalidade pelas urnas e não pelas armas. Em 15 de novembro, o MDB cresceu ao ponto de chegar a exigir fisicamente que a Arena esteja toda na Câmara para rejeitar ou aprovar o que se proponha. O método gradualista de distensão, passo a passo, está sendo aceito pelo MDB, segundo seu presidente. Antigamente, a Arena dizia que era o povo por ter maioria. Hoje, dizem ser apenas a maioria. “A distensão necessária pode ser feita pacificamente, com a convocação para o processo do chamado gradualismo. Se pudesse, o MDB faria já essa democratização do país, convocando os sindicatos, as classes empresariais para fazer essa cirurgia”.

“As eleições de 15 de novembro, foram realmente no que diz ao aspecto federal, livres, embora em plano estadual houvesse ocorrido pressões. Somos quase 15.000.000 de votantes e podemos dizer que somos majoritários na última eleição em termos de Senado e Assembléias. Nosso partido não é de provocação e nem suicida. Ele deseja a legalidade, pois uma situação de ilegalidade recairia sobre ele também. A vida social e a civilização não admitem marcha a ré. Estamos comprometidos com os jovens. A média etária dos deputados emedebistas nas Assembléias é baixa. Muitos emedebistas de hoje não participaram de 64. As voltas ao passado são nefastas, salvo exceções. A oposição não tem medo. O povo nos mandou fiscalizar e fazer oposição.”

Sobre a atual impressão de moderação que estaria se sentindo na atuação emedebista, o presidente do MDB afirmou categoricamente: “Somos a última instância dos desesperados. Os presos políticos, os que perderam seus empregos, as multinacionais, a convocação das CPIs e de ministros ao plenários parlamentares, todos os problemas que o MDB tem em seu programa partidário continuam sendo defendidos e denunciados sem qualquer moderação.”

A criação dos partidos políticos que estariam sendo pretendidos pelo Governo, não passam de especulações, para o MDB. “Não fomos sondados pelo Governo sobre essa possível intenção. Entretanto, extinguir os atuais partidos seria um grave atentado à apreçoada distensão. Agora que o produto, a marca e a legenda MDB estão no meio do povo, isso não seria correto. Não tivemos por parte do Governo nenhuma sondagem sobre a nossa opinião sobre a

criação de novos partidos. O MDB é contra o multipartidarismo, mas não contra o pluripartidarismo. O Governo não pode querer tirar agora de uma penada o MDB. Isso seria o AI-5 a atacado e não a varejos como é feito atualmente. Já houve no MDB propostas no sentido de mudança de nome, mas estamos satisfeitos com ele.”

Ele diz também que a principal dificuldade do MDB no momento é convencer a Arena da necessidade de democratização do país. Mas ele reconhece que o atual processo de distensão por parte do MDB seria mais veloz. O papel do MDB, “é como todo o partido de oposição, a vocação para o poder”. É o veredito das urnas. Quem ganha as eleições é o Governo, quem perde é Oposição. A reforma constitucional tem por parte do MDB um projeto analítico, porém necessita de mais operabilidade. Ele diz que o Congresso deveria se tornar uma Constituinte, investindo o poder constituinte que deve ter, para normalizar a vida do país. Afirma que na Constituição, que é o modelo político de uma nação, seja para dentro ou fora dele, só uma coisa é intocável: os dois ítem, entre os 200, que contêm os princípios de federação e república.

O programa partidário não sofreu qualquer redução de intenção ou comportamento, segundo o presidente do MDB. Afirma ele estar o MDB honrando com sua atuação os compromissos assumidos em praça pública. “Os desesperados ainda vêm a nós”.

Quanto ao problema de uma possível solicitação do Governo a ajudar ou colaborar com o Governo, ele diz que colaborar é participar e o MDB não participa do Governo, embora o ajude bastante, criticando e fiscalizando-o.

Perguntado sobre as críticas feitas ao MDB de que não defende o sindicalismo, embora seja um partido que tenha a problemática social sempre presente o deputado Ulysses Guimarães afirmou que essas críticas são injustas. Seus pronunciamentos segundo ele, sempre contém esse problema, pois os sindicatos brasileiros, voltados como estão para o aspecto assistencial, tem por parte do MDB fiscalização, como apontando o problema do INPS. As teses que o Governo encampou do MDB, como a investigação do salário e distribuição de renda não esvaziam a oposição.

### SÍNTESE

Os temas tratados na entrevista pelo Deputado Ulysses Guimarães, tiveram algumas citações interessantes: a oposição de sua majestade ao Governo de sua majestade. A vocação de um partido de oposição é o Governo. Quem ganha é Governo, quem perde é Oposição. O MDB não é um partido de oposição, ele está na oposição. A Arena não é um partido de situação, está na situação. A democracia se compatibiliza com a autoridade. Se “O Estado de São Paulo” não publica mais Camões é porque a censura não está mais de plantão lá. Se fosse possível o MDB faria uma cirurgia imediata, mas aceita o gradualismo. O MDB aceita as regras do jogo democrático, não aceitando o radicalismo, a desordem e o caos. Não somos “kamikazes”. Não temos ainda debate de certas matérias políticas, mas há divulgação. “Somos majoritários na última eleição no Senado e nas Assembléias. Não há marcha a ré em civilização e vida social. Poderíamos ter os 3 verdades, que existem atualmente na França: o Governo, a verdade da oposição e a verdade popular”.



Ulysses MDB é última instância dos desesperados

## Lélio vê artimanhas para dividir o MDB

“Haja o que houver, nós nos manteremos, debaixo de qualquer sigla, com a mesma bandeira, os mesmos propósitos e a mesma ideologia”. O líder da bancada do MDB do Rio Grande do Sul, Lélio Souza, falando na sessão de instalação do encontro, foi bastante aplaudido ao fazer um pronunciamento enérgico contra “as artimanhas que visam enfraquecer, dividir ou pulverizar a Oposição”.

Lélio Souza alertou os seus companheiros de partido sobre a necessidade de uma revisão de estratégia, em função da conjuntura atual, “a que tem que corresponder para não frustrar a expectativa popular”. Já que trabalhamos sobre o fato social, que é dinâmico — acrescentou — é preciso sensibilizar a direção nacional para que se revise e atualize o programa do partido, a fim de que permaneçamos sempre em consonância com as aspirações nacionais.

Ainda na sessão de abertura, que foi presidida pelo deputado Dejanir Dalpasquale, (auxiliado pelo deputado Pedro Simom) falaram os deputados Delfim Peixoto Filho, de Santa Catarina, ressaltando a importância da “reestruturação do MDB para as eleições de 1976 e o preparo das bases para o pleito majoritário de 78”, e Trajano Bastos de Oliveira, do Pa-

raná, para quem “o importante não é tornarmos o MDB um partido grande, mas um grande partido”.

### QUEM PARTICIPA

O Rio Grande do Sul está representado no encontro pelo presidente do MDB regional, Pedro Simom, pelo presidente da Assembléia Legislativa, João Carlos Gastal, pelo líder de bancada Lélio Souza e mais os deputados Carlos Augusto de Souza (vice-líder do partido), Nivaldo Soares (secretário-geral), Porfírio Peixoto, Sedenir Martins, Júlio Viana, Cezar Schirmer, Romildo Bolzan e Walter Chaves Troina, além dos assessores Paulo Aquino, José Bastide, Paulo Ziuskoski, Kleber Franzen e José Guedes do Canto.

Pelo Paraná, participam o senador Leite Chaves e seu suplente, Euclides Scalco, e os deputados Trajano Bastos de Oliveira (vice-líder), Deri Lineu Schwartz, Maurício Roslindo Fruet (líder do partido), Fidelcino Tolentino, Benedito Lúcio Machado, Enéias Farias (vice-líder), Ernesto Gnoato e Adalberto Daros.

A representação de Santa Catarina, além dos deputados estaduais, é integrada por representantes do Diretório Regional, da bancada municipal, do movimento jovem, prefeitos e assessores.

A alta moda, nas criações mais belas para o INVERNO (para senhoras - cavalheiros e crianças) Estão chegando, diariamente, em caráter de exclusividade para A MODELAR

## Para Chaves reabertura deve levar a nova Carta

A fixação de um tempo-limite para a substituição do AI-5 por uma Constituição “que ofereça maior segurança que a de 1946”, segundo o senador Leite Chaves, do Paraná, será o primeiro passo concreto no sentido da redemocratização plena e da abertura política. “A reabertura haverá de desagradar a alguns, mas estes sempre constituirão minoria. É inevitável que os mais responsáveis, tanto de um como de outro partido, ou de todos os setores, entendem que o desejo nacional é de abertura progressiva”, frisou.

O Sr. Leite Chaves disse entender que a revolução já atingiu todas as suas fases, a última das quais foi o pleito de novembro passado, e que o processo deve agora ser acelerado “mesmo porque já está demorando a se completar”. Quanto às condições ideais da reabertura, salientou que o MDB quando fala em democracia plena entende necessário o restabelecimento das eleições diretas em todos os níveis do poder.

— A normalização completa pressupõe o pleito universal. Entendemos fundamental que o próximo Presidente da República venha de eleições diretas para que tenha a autoridade necessária para resolver todos os problemas. Não fazemos distinção entre civil e militar, mas que seja o Presidente escolhido diretamente pelo povo.



## Centrais Elétricas do Sul do Brasil S.A. ELETROSUL

Subsidiária da ELETROBRÁS

TRANSFERÊNCIA DA SEDE PARA FLORIANÓPOLIS  
CADASTRAMENTO DE IMÓVEIS RESIDENCIAIS

A Centrais Elétricas do Sul do Brasil S.A. — ELETROSUL deseja conhecer e cadastrar as disponibilidades de imóveis residenciais (casas e apartamentos), localizados no município de Florianópolis (Ilha e Continente) que possam ser locados ou adquiridos por seus empregados transferidos, em complemento ao Plano Habitacional da Empresa, ora em fase de desenvolvimento.

A ELETROSUL deseja cadastrar os imóveis atualmente em disponibilidade e aqueles que se tornarão disponíveis, por conclusão de obra ou término de contrato de locação, até o mês de fevereiro de 1976.

Para esse fim, solicita aos interessados que compareçam, para fins de cadastramento, ao seguinte endereço, de segunda a sexta-feira, das 14:00 às 17:00 horas:

Centrais Elétricas do Sul do Brasil S.A. — ELETROSUL  
Grupo de Trabalho de Transferência — GTT-05/75  
Rua Tenente Silveira, 37 — 6o. andar  
Edifício Apolo  
Florianópolis

As solicitações de cadastramento, que poderão, também, ser formuladas por correspondência dirigida ao endereço supra mencionado, deverão ser instruídas com os seguintes dados básicos:

- Localização do imóvel: bairro, rua e número.
- Tipo de construção: alvenaria, madeira ou mista.
- Área construída.
- Área do terreno.
- Número e descrição das dependências.
- Preço de locação ou de venda.
- Condições de pagamento, no caso de venda.
- Nome e endereço do proponente.
- Se possível, anexar planta baixa e foto do imóvel.

Poderão igualmente se cadastrar os interessados na venda de terrenos destinados a construção de residências pelos empregados transferidos, localizados em bairros residenciais, devendo para este fim as propostas ser instruídas com os dados básicos previstos nos itens a, d, f, g, h e i, acima mencionados.

O cadastramento, objeto do presente Edital, não representará qualquer forma de compromisso, nem para o proponente nem para a ELETROSUL, pois destina-se, unicamente, a facilitar aos empregados da ELETROSUL a identificação e a localização de imóveis pelos mesmos pretendidos, para futuras negociações a serem desenvolvidas pelos próprios, com os respectivos proponentes.



## Viana: Arena deve estudar a reforma da constituição

Brasília - Exercitando o que chamou de "ensaio de imaginação criadora", sugerida pelo presidente Ernesto Geisel, o senador Luiz Viana Filho, um dos vice-presidentes do partido governista, disse ontem que na sua opinião o projeto de programa da Arena, ora em debate, deveria começar defendendo a reforma da Constituição, admitindo o exame da antiga tese de Etelvino Lins, da institucionalização da revolução.

- A participação da classe política no processo de distensão política é fundamental e num estudo de reforma constitucional a Arena e o MDB podem e devem encontrar campo comum para o aperfeiçoamento da Carta de 69. Distensão não cai do céu e, se o general Geisel não a desejasse, eu não estaria fazendo estas sugestões - disse ele, que se declarou também favorável à criação de mais um partido revolucionário "pois acho muito difícil a alternância do poder com o MDB".

O ex-governador da Bahia examinou o

projeto da Arena e defendeu a tese de que o partido deveria, no documento, propor reformas constitucionais, enumerando vários pontos por ele previamente anotados. Ele fez questão de deixar claro que a iniciativa de Petrólio Portela de elaborar e submeter ao debate o programa do partido "é válida e importante".

- Mas acho indispensável e válido que as idéias gerais contidas no documento sejam pormenorizadas. Defender o bem-estar do povo e o desenvolvimento do país, por exemplo, é um conceito genérico e ninguém vai pregar ao contrário.

Quando à reforma constitucional, o senador Luiz Viana acha indispensável que o partido estude objetivamente o problema. "Já houve propostas ou teses levantadas como a de Etelvino Lins, para a institucionalização da revolução. De minha parte considero fundamental a compatibilização das ordens constitucional e institucional, asseguradas ao governo os instrumentos necessários à segurança nacional."

## Magalhães Pinto defende uma abertura política gradual

Belo Horizonte - O presidente do Senado Federal José de Magalhães Pinto, disse ontem em Belo Horizonte que, pessoalmente, considera "prematura" qualquer especulação sobre a possibilidade de um civil candidatar-se e ser eleito para a presidência da República em 1978.

- Mais importante que isto é irmos devagar conquistando o estado de direito, observou, acrescentando que o político brasileiro está bastante ativo, e já começa a despertar o interesse amortecido há alguns anos.

Disse o senador Magalhães Pinto que "desde que haja atividade política, a abertura se fará naturalmente", razão pela qual acredita que a classe política brasileira tem um grande futuro à sua frente.

Sobre esta abertura, comentou o presidente do Senado que, ao contrário do que já se disse, ela não representa uma abertura para o passado, e por isto sujeita a provocar o retorno de situações anteriores a 1964, e sim "uma abertura para o futuro".

Lembrou que se está implantando no país um modelo político "atual", e não novo como querem alguns e que dele a classe política se poderá aproveitar caso não perca a atividade agora despertada.

## MDB conclama jovens à política

Brasília - A maior participação do jovem na vida nacional será um dos assuntos a serem abordados pela bancada do MDB no Senado Federal esta semana, quando se pretende pôr em prática a nova orientação das lideranças do partido no sentido de desviar o foco do debate institucional para centralizá-lo em torno de grandes temas nacionais.

Na terça-feira, o senador Itamar Franco (MDB-MG) pretende fazer uma análise, da Tribuna do Senado, da alienação da juventude da vida política nacional, mostrando que a formação universitária, crescentemente tecnocrata, "leva os jovens a se prepararem para os empregos mas não lhes dá uma cultura nacional, uma consciência crítica dos problemas do país".

Sobre a forma como o quadro sócio-econômico do Brasil hoje coloca o problema das relações entre o poder e os jovens, o senador Itamar Franco lembrou a fala do presidente Geisel aos jovens paranaenses, em outubro do ano passado para dizer que "tanto o presidente quanto a Arena e o MDB têm uma plataforma comum: a urgência da participação da juventude na vida política".

## Fundação Bial abre inscrições para os artistas

São Paulo - A Fundação Bial de São Paulo, através de seu presidente, Francisco Matarazzo Sobrinho, está comunicando a todos os países e aos artistas brasileiros a realização da XIII Bial Internacional para o período compreendido entre outubro e dezembro de 1975.

Francisco Matarazzo Sobrinho, que se afastara por motivo de doença, retornou ao seu cargo, confirmando a realização da Bial, considerada a mostra mais importante de caráter internacional do país.

O regulamento para a XIII Bial prevê várias manifestações, destacando-se, em primeiro lugar, as tendências contemporâneas da arte experimental - vídeo-tape, filmes super-8, áudio visuais, envios postais, arte viva, arte aplicada integrada à paisagem. O segundo item trata das salas representativas do Brasil e dos países participantes. Em terceiro, a apresentação histórico-crítica dos

movimentos artísticos das décadas de 50 e 60, com enfoque a partir dos artistas premiados naquelas bienais. Por último, uma exposição especial de um grande artista do passado, que tenha influído nas tendências da arte contemporânea.

Houve algumas modificações nos prêmios. O prêmio Itamaraty será, este ano, de 12.500 dólares (era de 10 mil dólares) - cerca de Cr\$ 90 mil. Os prêmios regulamentares, denominados "Bial de São Paulo", serão em número de 10, cada um no valor de 3 mil dólares - cerca de 24 mil (na mostra anterior, 2.500 dólares), destinando-se, obrigatoriamente, a quatro artistas latino-americanos, pelo menos. Os prêmios governador do Estado de São Paulo e Prefeitura do município passaram a ser de Cr\$ 15 mil, cada um. O júri de premiação será composto de sete críticos de arte de renome internacional, sendo um brasileiro.

## Sindicalistas serão treinados para prevenção de acidentes

Brasília - O Ministério do Trabalho vai utilizar dirigentes sindicais de todo o país como elementos treinados na prevenção de acidentes, fazendo com que sirvam de agentes multiplicadores de uma política prevencionista dentro de suas entidades e no próprio ambiente de trabalho, seguindo as mesmas diretrizes adotadas na organização internacional do trabalho.

As confederações nacionais de trabalhadores e as delegacias regionais do trabalho auxiliarão - com apoio técnico - as Federações estaduais na escolha de dois dirigentes sindicais de cada Estado, que participarão. Em São Paulo dos cursos para monitores, dando assim cumprimento ao convênio firmado entre a Secretaria de Relações do Trabalho e a Fundação Centro Nacional de Segurança, higiene e medicina do trabalho (Fundacentro).

O secretário de relações do trabalho, Carlos

Alberto Chiarelli, na reunião que manteve com o superintendente da Fundacentro, general Moacir Gaya, e os dirigentes das confederações de trabalhadores - assinalou que a finalidade dos 216 cursos para 6.480 líderes trabalhistas sobre prevenção de acidentes "é dar um novo enfoque à política de prevenção de acidentes e segurança do trabalho".

Na opinião de Carlos Alberto Chiarelli - da qual compartilha também o superintendente da Fundacentro - "as causas dos acidentes, muitas vezes, decorrem das inadequadas condições do ambiente de trabalho. Porém, há um número expressivo de infortúnios decorrentes do descuido ou negligência do próprio trabalhador, que resiste ao uso de certos equipamentos de segurança ou simplesmente descreem das deficiências e sua utilização".



### INSTITUTO EUVALDO LODI NÚCLEO REGIONAL DE SANTA CATARINA CURSO DE ORÇAMENTO - PROGRAMA

- Destinado a profissionais que exerçam funções financeiras, dirigentes e executivos de empresas.

#### OBJETIVOS:

Oferecer uma metodologia racional de entendimento e utilização do Orçamento-Programa, com um eficiente instrumento de planejamento e controle financeiro.

PROFESSOR: Dr. Guido José Warken.

LOCAL DE REALIZAÇÃO: Centro de Treinamento da Acaresc, em Itacorobí.

LOCAL DE INSCRIÇÃO: Instituto Euvaldo Lodi, Rua Frei Caneca, 144. Fones: - 3710 e 4363 - Fpolis.

DATA 19 de abril de 1975.

HORÁRIO: das 8:00 às 11:45; das 14:00 às 18:00 horas.



PCTE  
PROGRAMA CATARINENSE DE TREINAMENTO DE EXECUTIVOS  
CONVÊNIO: MINPLAN (PNT) - ELSC - UFSC - UDESC - BAGESC - BESC - COTESC - CASAN - CELESC

## GERTRUDES KERSTEN SILVA

### MISSA DE SÉTIMO DIA

A família de Gertrudes Kersten Silva agradece as manifestações de pesar recebidas por ocasião do seu passamento ocorrido no dia 8 do corrente e convida para a missa de 7o. dia que mandamos celebrar por sua alma, terça-feira, dia 15, às 19 horas, na Capela do Colégio Catarinense.

## VENDE-SE TERRENO

- 14m de frente
  - ap lado do Colégio Catarinense - Mitra
  - frente para 2 ruas calçadas
  - local de finas residências
- Tratar no Edf. Dias Velho, sala 106 - 1o. andar Creci 86.

Só você sabe do que é capaz.  
Não compre sua casa própria  
com renda imprópria.

A primeira coisa que você deve fazer antes de adquirir casa própria é um exame de consciência.

E responder, com toda a honestidade, às suas próprias perguntas.

Comece pela sua renda familiar.

Certifique-se de que você tem uma renda compatível com o plano de financiamento da casa que você escolheu.

Se não tiver, use o seu bom senso e escolha outra, menor e mais simples, talvez, porém mais de acordo com as suas posses.

Só não caia na tolice de informar uma renda maior do que a real: é uma armadilha que você prepara contra si próprio.

E sabe por quê?

Porque é a sua renda familiar que determina o tipo de casa que você deve comprar.

Com a certeza de que pode pagar. Pense nisso antes de procurar um agente do Sistema Financeiro da Habitação.

Uma informação irreal de renda familiar pode acabar transformando o sonho da casa própria num pesadelo.

E deixando sua família sem teto.

Casa própria.  
Se você souber comprar,  
nunca vai se arrepender.

# PARA VOCÊ QUE PENSOU UM DIA VIVER ENTRE AS FLORES, OS CRISTAIS, O SOL E O AZUL DO MAR...

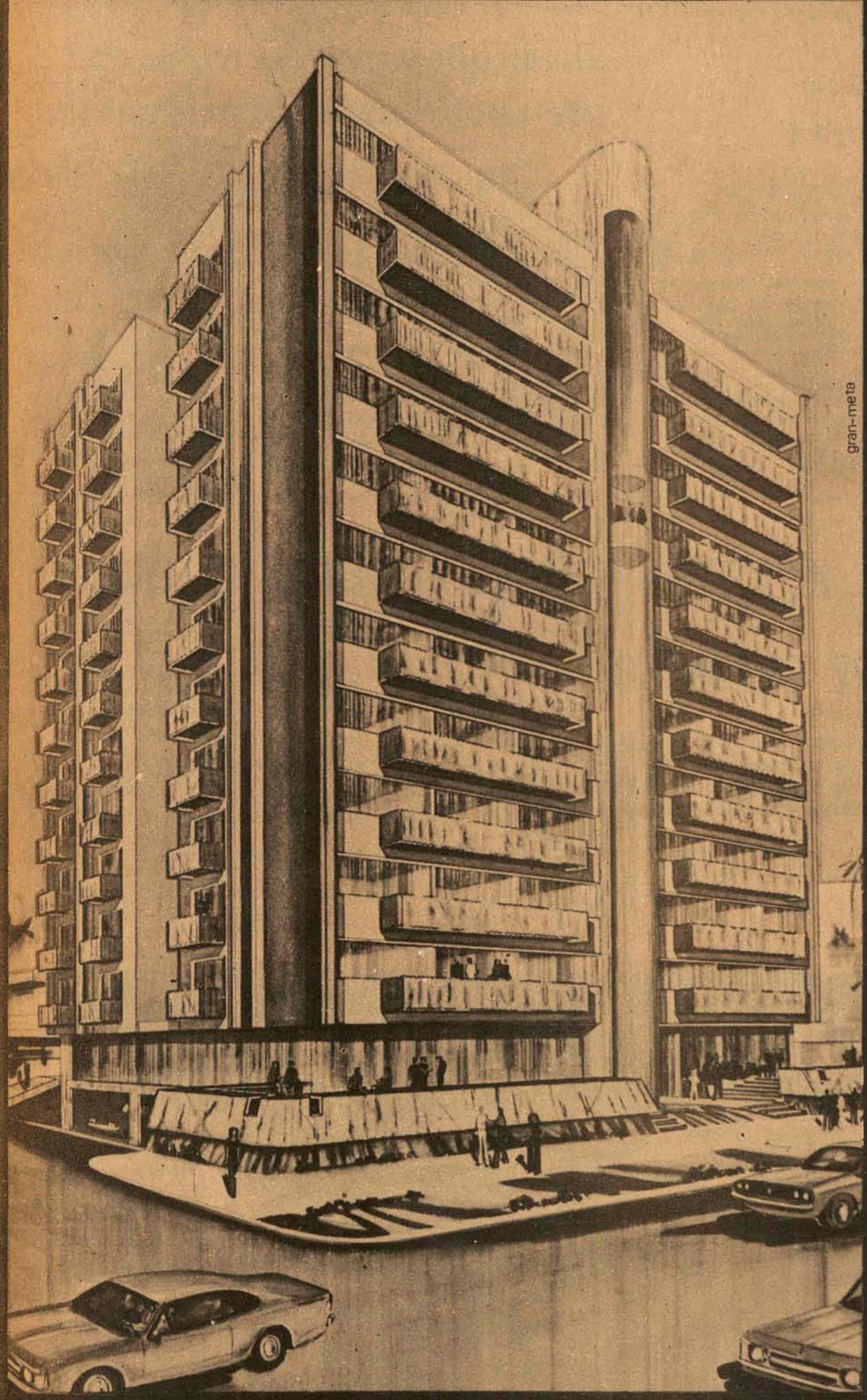

## BELVEDERE A POESIA ESCULPIDA EM CONCRETO.

### BELVEDERE UM EDIFÍCIO DE LUXUOSAS EXCLUSIVIDADES

Elevador social panorâmico em acrílico cristal, descortinando todos os fascínios da baía Norte.

Apartamentos amplos e cheios de sol, totalmente acarpetados, com três dormitórios, sendo uma suíte do casal com banheiro privativo e closed.

Espaçoso living, conjugado com sala de jantar.

Área de serviço, dependência de empregada, cozinha e banheiro social com azulejos até o teto, gás centralizado.

Hall social com duas luxuosas salas de estar em desnível e com floreiras no terraço dando um toque romântico ao ambiente.

**NA BEIRA-MAR NORTE EDIFÍCIO BELVEDERE PARA VOCÊ VIVER COM CLASSE E SOFISTICAÇÃO.**

**INCORPORAÇÃO  
E CONSTRUÇÃO**



**VENDAS  
W  
M  
MONTECARLO**  
GALERIA COMASA  
Loja 3 - Creci 184  
Fones 3398 - 3257

## Assembléia vota terça-feira nome de Dib, que quarta vai a Geisel

A Assembléia Legislativa deverá aprovar na noite de terça-feira, em sessão extraordinária, o nome do Deputado Dib Cherem para o cargo de Prefeito Municipal de Florianópolis.

O Sr. Dib Cherem chegou sexta-feira à noite a esta Capital e na quarta-feira retorna a Brasília, a fim de ser

recebido em audiência especial, às 15h30m, pelo Presidente Ernesto Geisel.

Ontem, no período da manhã, esteve no Palácio da Agrônômica, mantendo demorado encontro com o Governador Antônio Carlos Konder Reis, debatendo aspectos ligados à administração municipal.

Amanhã, o Sr. Dib Cherem

cumprirá extenso programa nesta Capital, mantendo uma série de contatos de natureza política. No período da manhã estará reunido com a bancada da Arena na Assembléia Legislativa. Nessa ocasião possivelmente será sabatinado pela comissão especial que está examinando a indicação de seu nome. Posteriormente

vai visitar o presidente do Diretório Regional da Arena, Sr. Jorge Bornhausen, e o ex-Governador e presidente do Diretório Metropolitano da Arena, Sr. Aderbal Ramos da Silva. Na parte da tarde se avistará com o Prefeito em exercício Waldemar da Silva Filho e com os vereadores arenistas.

## Plano de Governo após homologação

Em declarações dadas na manhã de ontem, após o encontro que manteve com o Governador do Estado, o Deputado Federal Dib Cherem afirmou que "sobre a abordagem de assuntos administrativos da Prefeitura de Florianópolis, gostaria de falar somente após sua homologação pela Assembléia Legislativa". Ele conti-

nua mantendo sua posição inicial de só anunciar planos, metas e secretariado municipal após essa homologação, a da Assembléia, quando, segundo ele, ficará abalizado para falar sobre os assuntos que a imprensa deseja. "Se minha indicação fosse uma nomeação simples, eu já teria feito essas declarações. Entretanto,

preciso ser homologado pelo Poder Legislativo e então espero essa homologação para oficializar minhas intenções e planos".

Nos contatos mantidos com o líder Antônio Pichetti, informa o Deputado Dib Cherem, ele inteirou-se de como anda a tramitação de seu nome na comissão especial, onde se encontra para

parecer, estando, ao mesmo tempo que se inteirando da situação. Terça-feira ocorre a votação da homologação do nome do novo Prefeito de Florianópolis e espera-se que após isso ele faça importantes declarações, abordando os problemas atuais de Florianópolis e suas necessidades, como o Plano Diretor.

**Nas Lojas HM OFERTAS NOTA 10!**

**O que você mais precisa para os trabalhos de escola! COM 60 DIAS PRÁ COMEÇAR A PAGAR!**

MÁQUINA DE ESCREVER OLIVETTI "Lettera 32" Portátil, com estojo.  
A vista 995,00  
ou apenas **88,00** mensais!  
1º PAGAMENTO 2 MESES APÓS A COMPRA!

MÁQUINA DE ESCREVER OLIVETTI "Studio 45" Semi-portátil, c/ estojo.  
A vista 1.495,00  
ou apenas **119,00** mensais!  
e Você tem 60 dias prá começar a pagar!

Calculadora Eletrônica "CASTLE" Mod. QI-1014 Semi-quadrada, c/ memória, raiz quadrada, potenciação, etc.  
A vista 979,00  
ou apenas **79,00** mensais!  
e Você tem 60 dias prá começar a pagar!

Calculadora Eletrônica "CASTLE" Mod. QI-1015, científica, com memória, raiz quadrada, seno, cosseno, tangente, logaritmo decimal e neperiano, etc.  
A vista 1.595,00  
ou apenas **129,00** mensais!  
e Você tem 60 dias prá começar a pagar!

Calculadora Eletrônica "CASTLE" Mod. QI-807, 8 dígitos, porcentagem direto e constante.  
A vista, apenas **349,00**

3 VOLKS BRÁSILIA e 3 MOTOCAS GARELLI!  
e ainda as vantagens da GRANDE VENDA  
**COOPERAÇÃO**  
INDÚSTRIA - LOJAS HM E VOCÊ!

**LOJAS HMM**  
Hermes Macedo S/A  
70 LOJAS  
DO RIO GRANDE AO GRANDE RIO

**Automobilismo**

**Emerson e Wilsinho na prova de Silverstone**

Londres - Dois ganhadores das 500 milhas de Indianópolis alinharão com o campeão mundial Fittipaldi, na corrida internacional de fórmula um que será disputada hoje no circuito de Silverstone, na Grã-Bretanha, mas que não conta pontos para o campeonato mundial de pilotos.

Pela primeira vez correrão neste circuito Mário Andretti, italiano naturalizado norte-americano, ao volante de um Parnelli-Ford e o norte-americano Mark Donahue, num Penske Especial.

A corrida será na mesma pista que em julho próximo os pilotos de fórmula um estarão disputando o grande prêmio da Inglaterra, válido para o campeonato mundial.

Todas as equipes mais importantes estarão representadas entre os 20 carros que largarão hoje, pilotados por volantes de doze países.

Será esta a primeira vez que se apresentarão na mesma corrida diversos modelos novos, entre eles o muito elogiado Ferrari 312T que será conduzido pelo austríaco Niki Lauda.

Outro carro novo para os europeus é o CoperSucar Fittipaldi, que será pilotado pelo irmão do campeão mundial, Wilson Fittipaldi.

A representação latino-americana estará reforçada pelo Martini Brabham do argentino Carlos Reutemann, que atualmente ocupa a terceira posição no campeonato mundial de pilotos de fórmula um, com dez pontos, abaixo dos brasileiros Emerson Fittipaldi, líder com quinze, e de José Carlos Pace, com 12.

Também participará da corrida a italiana Leila Lombardi. Jean-Pierre Jarier, da França, que casou ontem, não estará presente. Em seu lugar, pilotando o Shadow norte-americano estará o Gales Tom Pryce.

A equipe Elf Tyrrell dará descanso ao sul-africano Jody Scheckter, porém seu companheiro de equipe, o francês Patrick Depailler estará presente com o carro que se apresentou tão bem no grande prêmio da África do Sul.

A equipe Lotus se apresentará com Ronnie Peterson, da Suécia, e Jackie Ickx, da Bélgica, na esperança de por fim a sua má sorte. Informou-se que Peterson já se restabeleceu completamente da lesão na perna sofrida numa corrida no domingo de páscoa, na Flórida. Peterson escapou milagrosamente quando seis veículos, inclusive o seu, se chocaram.

As grandes esperanças britânicas estão em James Hunt, ganhador do ano passado, cujo Hesketh Ford 308 também é um modelo novo.

O veículo com o qual foi o vencedor no ano passado será pilotado pelo australiano Alan Jones, um recém-chegado as provas de fórmula um.

A corrida será de 40 voltas pelo circuito numa distância de 188,4 quilômetros.

**Pole-position é do inglês James Hunt**

Silverstone - Com Emerson Fittipaldi fazendo o quarto melhor tempo, o inglês James Hunt, pilotando um Ford Hesketh, terá a pole-position na corrida internacional de automobilismo de fórmula um de hoje, superando nos últimos instantes o austríaco Niki Lauda, com a sua Ferrari.

Hunt, vencedor desta prova de Silverstone do ano passado, superou o austríaco em um décimo de segundo, fazendo a volta mais rápida nas provas de ontem, com o tempo de 1m,17seg. e 3, média de 219,35 quilômetros por hora.

De início, Lauda com a sua Ferrari estava a frente da classificação, seguido pelo Jps Lotus do sueco Ronnie Peterson que acabou ficando em terceiro com o tempo de 1.16.6.

Demais classificações:

- 5. Tom Pryce, Gales, Uop Shadow, 1.17.9.
- 6. Carlos Reutemann, Argentina, Martini-Brabham, 1.18.3.
- 7. Patrick Depailler, França, Elf Tyrrell, 1.18.3.
- 9. Alan Jones, Austrália, Hesketh 1.18.6.
- 10. Mario Andretti, Estados Unidos, Parnelli, 1.18.7.
- 11. Mark Donohue, Estados Unidos, Penske, 1.19.0.
- 13. Arturo Merzario, Itália, Williams-Ford, 1.20.
- 14. Lella Lombardi, Itália, March, 1.20.1.

**Resultados de ontem**

Com arrecadação de Cr\$ 1.290.980,00 Flamengo e Fluminense empataram em um gol ontem à noite no Maracanã, com gols de Rivelino e Junior.

A tarde, o Botafogo empatou com a fraca equipe da Portuguesa em zero a zero, Madureira 1 Bonsucesso 3.

Em São Paulo o Juventus venceu o Comercial de Ribeirão por 2 a 0.

Em Recife, o Náutico goleou o Central de Caruaru por 4 gols a 0.

**Jogos pelo Brasil**

**Campeonato de futebol no Estado de São Paulo, divisão especial, temporada 1975, primeiro turno:** hoje - Portuguesa x São Paulo, no Pacaembu; América x Guarani de Campinas, em São José do Rio Preto; Ponte Preta x Santos, em Campinas; Ferroviária x Palmeiras, em Araraquara; XV de Novembro x Noroeste de Bauru, em Piracicaba; Paulista x Marília, em Jundiaí; Botafogo x Corinthians, em Ribeirão Preto; e Portuguesa Santista x Saad, de São Caetano do Sul. Classificação nas principais posições: líder São Paulo com 15 pontos ganhos e um perdido, vice Guarani (também invicto) com 13 e três, em terceiro lugar Portuguesa, 12 e dois.

**Taça da antiga Guanabara, e primeiro turno do campeonato carioca, 75, primeiro turno, seis jogos:** - América x Vasco no Maracanã, Campo Grande x Olaria em Ítalo Del Cima, e Bangu x São Cristóvão, em Moça Bonita. Fluminense líder com 15 pontos ganhos e três perdidos, América x Botafogo vices, 13 e três.

**Paraná, primeiro turno, seis jogos** - rodada dupla em Curitiba, com Atlético da Capital x Umuarama na primeira partida, depois Colorado x União Bandeirante, de Bandeirantes; Operário x Curitiba, em Ponta Grossa; Rio Branco x Pinheiros, em Ponta Grossa; Londrina x Iguazu, de União da Vitória; e Paranavaí x Maringá. Colorado e Atlético 11 pontos ganhos e três perdidos, Curitiba 11 e cinco, União Bandeirante com oito e quatro.

**Campeonato Gaúcho, fase de classificação:** em Cachoeira, Cachoeira x Caxias

e Esportivo x Guarani, em Bento Gonçalves, pela chave A; na B, Atlântico x São Luis, em Erechim e Juventude x Ipiranga, em Guaporé; pela chave C, Internacional x Aesa, em Santa Maria e Elite x Tupi, em Santo Ângelo; chave D, Novo Hamburgo x São José, em Novo Hamburgo e Encantado x Aimoré, em Encantado; chave E, São Paulo x Pelotas, em Rio Grande e Farrouplilha x Rio Grande, em Pelotas; na chave F, Inter de São Borja x Bagé, em São Borja e Guarani x Grêmio Santanense, em Bagé. Amistoso em Caxias do Sul, Grêmio x Juventude.

**Campeonato Pernambucano:** Esporte x Santa Cruz, no Estádio do Arruda. **Campeonato Baiano:** Bahia x Leônico, na Fonte Nova; Atlético x Vitória, em Alagoinhas. **Campeonato Goiano:** Goiânia x Itumbiara; Anápolis x Goiás; Santa Helena x Atlético; Rio Verde x Inhumas e Goiatuba x Associação Anapolina. **Campeonato Alagoano:** Canavieiro x CSA; CRB x Guarani; Dinamo x Ferroviário; ASA x CSE; Penedense x Santa Cruz. **Campeonato Estadual do Mato Grosso:** Operário x Comercial, clássico de Campo Grande; Mixto x Dom Bosco.



**Caixa Econômica Federal Loteria Esportiva**

Cartões que não concorrem, de acordo com os relatórios dos computadores (Art. nº 9, Parágrafo 1º da Norma Geral dos Concursos de Jogos Esportivos). Os apostadores, cujos números dos cartões constam da presente publicação, e que não tenham sido substituídos por outros, devem solicitar dos respectivos revendedores a devolução da importância paga.

TESTE 230 SANTA CATARINA			
20-00003	516757	20-10052	255198
20-00014	212020		255562
20-10018	636209	20-10053	192396
20-10020	410777	20-10054	73166
	410785		73677
	410872	20-10056	Não concorre a partir de 150001
20-10023	533352		
20-10027	422927	20-10063	190489
20-10033	664775	20-10067	373596
	664906	20-10071	274759
	300996		277740
20-10034	296417	20-10074	155551
20-10037	296526	20-10079	315161
	419837		316989
20-10043	420013	20-10081	47622
	266636		47764
20-10048	266689	20-10082	30908
	267150	20-10083	127451
	268597		219039

OBS: Esta relação e todas as demais que são feitas neste jornal aos domingos, a título de "Cartões que não concorrem", são afixadas desde o dia anterior (sábado) no prédio da Caixa Econômica Federal sítio à Rua Fúlvio Aducci, 1221 - Estreito.

FAÇA HOJE SUAS APOSTAS NA LOTERIA ESPORTIVA. É BEM MELHOR SER APRESSADO E MILIONÁRIO DO QUE PERDER A CHANCE POR ESQUECIMENTO.

Av. RIO BRANCO, ESQ. ESTEVES JR. FONES 3946 e 3028 - FLORIANÓPOLIS

**ED. CORONEL GANZO**  
AV. OTHON GAMA D'EÇA - CENTRO

**EXCELENTE GABARITO**  
**PRONTA ENTREGA**

- Zona Nobre -
- Salão de Festas
- Churrasqueira - Porteiro Eletrônico
- Garagem Individual
- 2 Apartamentos por andar - todos de frente
- Aquecimento a gás
- Azulejo Decorado até o teto na cozinha em todos os banheiros
- Massa corrida em todo apartamento

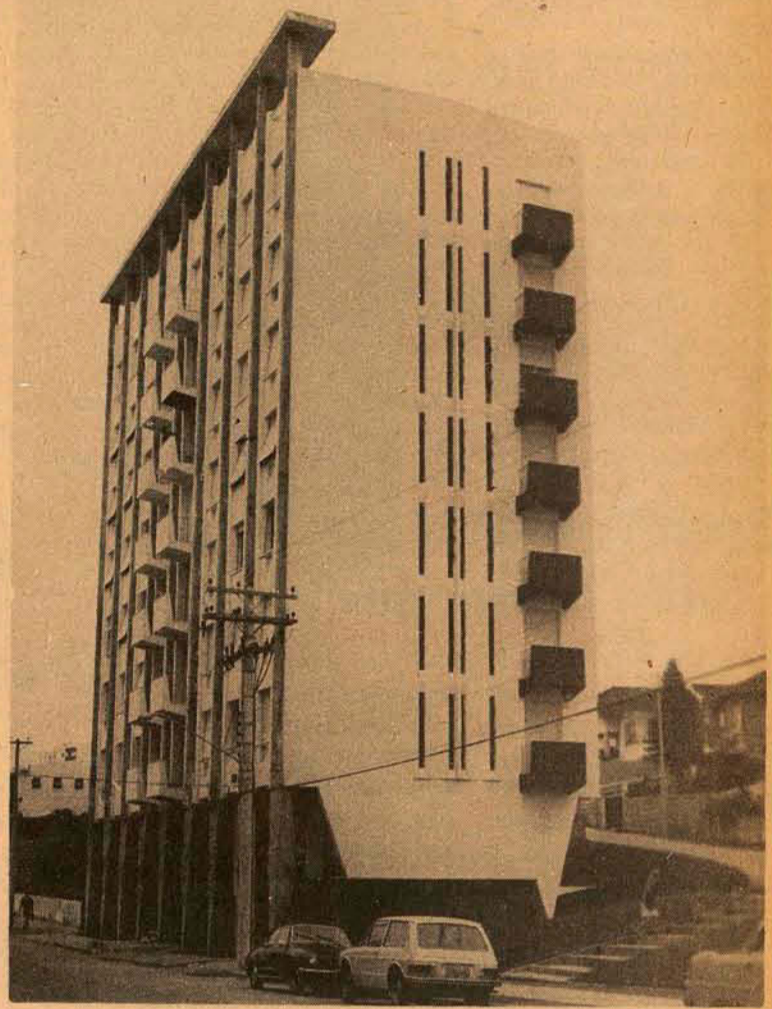

**APARTAMENTO COM:**

- Estar - Sala de Jantar - 3 Dormitórios
- Banho Intimo Casal - Banheiro Social
- Cozinha, Área de Serviço
- Dependência Completa de Empregada

**ÁREA TOTAL: 175 m2**

**FINANCIAMENTO - 240.000,00**

**POUPANÇA FIXA- ATO - 30.000,00 24 X 2.187,00**

**REF. SEM- 13.750,00**

**Plantão Diariamente inclusive sábado e Domingo, das 9 às 18 h**

**APARTAMENTO BEIRA MAR NORTE**

**PRONTA ENGREGA**  
Excelente Edifício, um apartamento por andar, garagem, Hall social e de serviço, Salão de festas.

**APARTAMENTO COM:**  
Vestíbulo, lavabo, Amplo Living em forma de L, possibilitando a criação de ambientes de estar íntimo, estar social, jantar, gabinete ou um quarto dormitório.

- 3 dormitórios, 2 banheiros sociais tendo 1 privativo do casal, copa-cozinha, área de serviço com espaço para lavanderia. Dependências completas de Empregada. Aparelho de Aquecimento a gás, servindo os banheiros e a cozinha. Com telefone.

Ato - 120.000,00  
120 x 3.039,30 + 1% A.M. T.P.  
20 x 15.715,50 + 6% A.S. T.P.

**Plantão Diariamente inclusive Sábado e Domingo das 9 às 18h.**

**CENTRO**

**APARTAMENTOS:**  
Apartamento central possuindo, Hall, living, sala de jantar, 3 dormitórios, escritório, copa, cozinha com armários embutidos, 2 banheiros, sendo 1 privativo do casal, lavabo, dependência completa de empregada, área de serviço, 2 garagens, Apto. 1o. andar.  
REFE-CEN-098 Cr\$ 450.000,00

Apartamento Central de frente todo com Sinteko, cortinas, armários embutidos, possuindo living, 3 dormitórios, copa cozinha, banheiro, dependência de empregada completa, área de serviço.  
REFE-CEN-096 Cr\$ 280.000,00

Apartamento central possuindo, Hall, living, sala de jantar, 3 dormitórios, escritório, copa, cozinha com armários embutidos, 2 banheiros, sendo 1 privativo do casal, lavabo, dependência completa de empregada, área de serviço, 2 garagens, Apto. 1o. andar.  
REFE-CEN-098 Cr\$ 450.000,00

**CASAS:**  
Casa de alvenaria central, possuindo living, sala de jantar, 4 dormitórios sendo 1 suite, armários embutidos, 3 banheiros, 2 áreas de serviço, cozinha, lavanderia, garagem. Casa toda acarpetada e com telefone.  
REF-CEN-281 Cr\$ 350.000,00

Casa de alvenaria em zona estritamente residencial possuindo varanda, living, sala de jantar, 3 dormitórios sendo 2 acarpetados, banheiro, cozinha, garagem, pequena construção de alvenaria no quintal.  
REF-CEN-280 Cr\$ 250.000,00

Duas casas de alvenaria sendo a 1a, com frente para a Av. Rio Branco e outra para Pres. Coutinho, com área de 300 m2, a 1a. possui: living, sala de jantar, 3 dormitórios, banheiro, copa, cozinha, dependência completa de empregada e quintal. A 2a. living, sala de jantar, 4 dormitórios, 3 banheiros, copa, cozinha, quintal.  
REF-CEN-274 Cr\$ 500.000,00

Casa de alvenaria, com 2 pisos 1o. possui: living, 1 dormitório, copa, cozinha, área de serviço, banheiro, garagem. 2o. piso: 5 dormitórios, saleta, banheiro, 2 áreas de serviço.  
REF-CEN-273 Cr\$ 600.000,00

**BOM ABRIGO**

**CASA**  
Casa de Alvenaria possuindo living, sala de jantar, copa, cozinha, 4 dormitórios, 2 banheiros sendo 1 privativo do casal, dependência completa de empregada, lavanderia, garagem para 2 carros.  
REF-BABR-272 Cr\$ 370.000,00

**J.SANTA MONICA**

**CASAS**  
Casa de alvenaria com 3 meses de uso possuindo varanda com piso de mármore, living, sala de jantar, 3 dormitórios, 2 banheiros sendo 1 privativo do casal, copa, cozinha, garagem, jardim e quintal.  
REF-JSMON - 285 Cr\$ 270.000,00

Casa de alvenaria possuindo living, sala de jantar, 2 dormitórios, despensa, copa, cozinha, banheiro, área de serviço, garagem e quintal.  
REF-JSMON - 265 Cr\$ 170.000,00

**ITAGUAÇU**

**CASA**  
Casa espetacular na zona mais alta do Jardim Itaguaçu, com ampla visão para o mar, possuindo living, terraço 50m2, sala de jantar, 3 dormitórios sendo o do casal com banho privativo, banheiro social, cozinha, dependência completa de empregada, lavanderia e garagem para 2 carros.  
REF-ITAG-266 Cr\$ 430.000,00

**Plantão Diariamente inclusive Sábado e Domingo das 9 às 18h**

**senac** **defina seu futuro aprenda uma profissão** **celtep**  
FLORIANÓPOLIS **S.PAULO**

**curso de programação computadores eletrônicos**

A profissionalização num campo em que há amplo trabalho, é o melhor caminho para o sucesso pessoal. A programação de computadores eletrônicos se encontra nesta faixa, no momento atual e no futuro. O computador eletrônico está em todas desde um simples levantamento cadastral até as mais complexas operações comerciais e científicas. Exatamente para facilitar sua eficiente preparação profissional o SENAC de SANTA CATARINA e a CELTEP de SÃO PAULO uniram seus esforços através de um convênio que visa à formação de profissionais realmente capacitados.

**PROFESSORES ESPECIALIZADOS - AMPLO MATERIAL DIDÁTICO**  
**PROJEÇÃO DE FILMES TÉCNICOS - SLIDES - FOTOFIXAÇÃO E RETRÓPROJEÇÃO**

**MATRÍCULAS ABERTAS - VAGAS LIMITADAS**  
**PRÉ-REQUISITOS: 1o. GRAU COMPLETO, DOCUMENTO DE IDENTIDADE.**  
Informações e inscrições:  
**RUA SILVA JARDIM - DIARIAMENTE DAS 14:00 às 21:00 HORAS.**

## Clássico

### O despiste para definir um time que está escalado desde sexta-feira

Sem mistério nenhum, o Figueirense realizou ontem pela manhã o último preparativo físico visando o clássico de logo mais. Aparentemente, não há tantos problemas para o técnico Lauro Búrigo escalar o time, embora este insista em reafirmar que "não há definição alguma".

Constaram dos trabalhos aquecimento leve com Iberê Rosa, seguido de treinamento tático de passes com bolas de beisebol. Posteriormente, a maioria dos jogadores se deteve na cobrança de chutes para os goleiros, enquanto Iberê tentou dar melhores orientações para Almeida, nas cabeçadas de bola. Marcos, o ponta direita, participou discretamente da movimentação com o olho direito coberto. Se na sexta-feira o departamento

médico não hesitou em dizer que ele estaria em condições para hoje, na manhã de ontem as coisas estavam bastante duvidosas. Tanto é, que o jogador será submetido a um exame médico na manhã de hoje.

#### DÚVIDAS?

Embora qualquer observador possa tranquilamente desvendar o despiste do técnico quanto à escalação do time, Lauro diz que nada pode ser adiantado. Deixou escapar, entretanto, que há boa porcentagem a favor da escalação do goleiro Vanderelei, contratado no início da semana e com a documentação toda regulamentada na Federação. Contudo, não é desprezada totalmente a possibilidade de Marcos jogar na posição. De acordo com as observações feitas

durante a semana, bem como nos dois últimos treinos de sexta-feira, dois jogadores ouvidos dão como certa a seguinte formação para a linha defensiva: Pinga (Raul), Casagrande (Sérgio Lopes), Almeida, Casagrande (Raul). Os mesmos jogadores opinam como mais provável Pinga, Almeida, Casagrande e Raul. Assim sendo, na meia-cancha jogarão Sérgio Lopes, Moacir e Jorge Luis. No ataque há a possibilidade de Caco entrar na ponta direita, se Marcos não tiver condições, completando com Toninho e Zé Carlos. É provável também uma mudança tática durante o jogo, visando a entrada de Letieri, que ficará no banco juntamente com Tonho, Cláudio e outros que restarão da triagem final do técnico.

### Para Toninho, um jogo como outro qualquer

Embora o fato não se constitua ordem expressa do Figueirense, os jogadores estão evitando ao máximo o contato com a imprensa. Ao fazê-lo, despistam bastante suas verdadeiras intenções, o que é razoavelmente aceito porque ninguém quer criar climas de tensão ou afirmar coisas que depois não acontecerão no campo de jogo. Um caso desses aconteceu com o atacante Toninho, ex-Avai e que hoje volta a jogar contra o clube em que iniciou sua carreira há quatro anos.

"Acredito não haver nenhum problema. É normal que num dia de clássico se procure intimidar o adversário,

cavar opiniões que jogam um contra o outro e assim por diante. Encaro o jogo como um outro qualquer. A defesa do Avai também considero a mesma de um outro time do interior do Estado, não desmerecendo nenhum valor que nela joga. Se é a primeira vez que jogo contra eles, isto não tem nada com nada. É de pouca significação este fator".

Classificou a defesa do Avai, dizendo que "não é um bicho de sete cabeças como falam por aí. É uma qualquer, como a do Marcílio Dias ou Renaux, por exemplo. Ganha realmente quem fizer gol, isso é o mais



Toninho: primeira contra o Avai

importante para mim e para meus companheiros".

Questionado sobre a possibilidade de fazer o primeiro gol contra seu ex-time, o jogador enrubescou e não quis fazer nenhuma referência, apenas dizendo que "deixar esse negócio é uma boa idéia, que para mim é um segredo". Durante todas as perguntas, o jogador cautelosamente escolhia os termos de como respondê-las, como a previsão sobre como deve ser o jogo: "Uma correria violenta, onde os dois querem conseguir um gol e garantir a vitória.

### Jogadores de defesa do Avai estão mais preocupados é com Marcos

A saída de Toninho do Avai, a princípio, foi muito lamentada, não só pela torcida como pelos próprios jogadores. Hoje, ninguém fala mais em Toninho no Avai, talvez em decorrência da boa fase em que atravessa Juti, marcando os gols que o time precisa.

Mas na manhã de ontem, na véspera do clássico, Toninho foi lembrado. Não pela torcida, e sim pelos jogadores de defesa, que jogarão pela primeira vez contra ele.

Orivaldo, talvez seja o mais tranquilo de toda a defensiva em relação a Toninho. Ele explica que tem motivos para isso.

"Já joguei muitas vezes contra Toninho em treinos e não vai ter problemas. Conheço todas as suas manias e sei como fazer para pará-lo caso ele venha para o meu lado. É bom que ele jogue pelo meio, porque se ele vier para o meu lado, tenho até pena. Acho que o único jogador do ataque que pode preocupar é o Marcos, que é muito difícil de ser marcado.

Para Maneca, será um jogo normal e o fato de Toninho estar no Figueirense, não lhe traz nenhuma preocupação. Até pelo contrário.

— Será minha primeira partida contra Toninho, um jogador comum e que não tem nada de anormal. Ele corre bastante, tem velocidade, mas

eu também sei correr e tenho velocidade. Toninho sabe jogar, caso contrário não estaria no Figueirense, mas eu também sei jogar. Por isso não vejo motivo para muita preocupação. Mais difícil do que Toninho será marcar o Marcos e Zé Carlos, mas também não são coisas do outro mundo.

Mas a responsabilidade maior da defesa, parece estar para Venezuela, já que Toninho normalmente cai pelo seu lado.

— Sei que ele vai jogar pelo meu lado e não posso me descuidar, pois Toninho tem muita velocidade. O forte dele é o pique, mas não vou deixá-lo jogar e, parando-o, ficarei tranquilo. O melhor mesmo seria que Toninho estivesse jogando no nosso lado, pois é um bom jogador, não se pode negar, e se a gente bobear ele fatura mesmo. No ataque do Figueirense é o mais perigoso.

Jaico diz que vai ignorar a presença de Toninho no ataque do Figueirense e só vai se preocupar se Caco jogar.

— Com Toninho ou sem ele, é a mesma coisa. Comecei a jogar futebol junto com Toninho e conheço todas as suas manhas, mas será bom ficar alerta porque ele é imprevisível. Só ficarei preocupado se o mano jogar, pois ele dá muita sorte contra o Avai.

### Pai de Juti diz que é "pé quente". E vai ao jogo

Juti terá um motivo a mais para jogar bem e tentar marcar pelo menos um gol neste clássico e justificar o título de artilheiro do campeonato. Além de vários prêmios em dinheiro oferecidos pela torcida, ele entrará em campo preocupado em não decepcionar Possidônio Santos, seu pai, que estará nas arquibancadas de bandeira azul e branca, torcendo.

Orientado pela manhã, quando o time regressou da concentração para o treino recreativo, uma surpresa aguardava Juti no vestiário, Possidônio Santos, ex-ponta de lança do Floriano de Novo Hamburgo, veio do Rio Grande do Sul, especialmente para vê-lo jogar e confirmar as notícias que circulam na imprensa de Porto Alegre.

— Me considero um pé quente, pois já vim duas vezes de Novo Hamburgo para ver o Juti jogar. Na primeira vez, também num clássico, o Avai empatou de um a um e, na segunda, o Avai venceu o Carlos Remux de 6 a 2 e o meu filho marcou 3 gols. Vim pela terceira vez e tenho certeza que vou assistir outra vitória e vou até arriscar um palpite. Vamos ganhar de 2 a 0, com dois gols de Juti. Bem, mudando de assunto, eu sabia que o Juti estava bem, mas não que era o artilheiro disparado do campeonato com 12 gols. Fiquei muito contente, principalmente agora que existe interesse do Internacional de Porto Alegre no seu passe. Este pelo menos é o comentário que se escuta na Rádio Guaíba e também que li na Zero Hora. Sei que ele está bem no Avai, mas eu ficaria muito mais satisfeito se o visse melhor ainda.

### Áureo: tranquilidade será importante

Os Torcedores do Avai estavam impacientes na manhã de ontem em frente ao estádio Adolfo Konder, aguardando a chegada do plantel da concentração para o treino recreativo. Alguns até ironicamente comentavam que o Avai, a exemplo do Figueirense, também faria seu treino secreto. A conversa foi interrompida quando chegou um ônibus especial, exatamente às 9h35m com os jogadores excessivamente contentes e cantando "parabéns pra você". Venezuela estava completando 23 anos e, após o treino, houve uma pequena festa no vestiário, com muitos refrigerantes.

Depois dos tradicionais grupinhos se reunirem e comentarem todas as notícias dos jornais, Dacica chamou o plantel para o campo, onde, numa das laterais, comandou 20 minutos de física leve que serviu de aquecimento.

Em seguida, um rápido dois-toques e encerrando os trabalhos, Áureo fez treino especial para Danilo e Rubens, muito exigidos. O ambiente é de absoluta tranquilidade, tanto entre jogadores como diretores.

— Vai vencer o clássico, aquele que tiver mais tranquilidade dentro de campo e, como todos sabem estamos tranquilos. Tenho esperanças de manter a invencibilidade minha e do clube, embora respeite o adversário e saiba que será um jogo muito difícil. Tudo o que foi falado e comentado pelo pessoal do lado de lá, ignorei totalmente, pois minha única preocupação é apenas com o meu time e não com o que o adversário fala e faz.

### Retrospecto. equipes, preços e horário

Figueirense e Avai jogam hoje o clássico de número 211. Das 210 partidas disputadas até agora, o Figueirense venceu 57 e o Avai 86, havendo 67 empates. Dos 642 gols marcados, o time do Avai marcou 354 e o Figueirense 288, resultando um saldo positivo a favor do Avai de 66 gols. O primeiro clássico entre os dois clubes ocorreu em 13/04/1924, onde o Avai, depois de estar perdendo por 3 a 0 no primeiro tempo, dobrou a equipe do Figueirense e venceu por 4 a 3. A maior goleada do Avai ocorreu em 02/02/1938, pelo placar de 11 a 2. Naquela oportunidade, o Avai marcou 3 gols em 3 minutos. A maior goleada do Figueirense ocorreu no ano de 1934, por 6 a 1.

Hoje, no clássico 211, o Figueirense deverá jogar com Vanderelei; Pinga, Almeida, Casagrande e Raul; Sérgio Lopes, Moacir e Jorge Luis; Marcos, Toninho e

Zé Carlos. O Avai de Danilo; Jaico, Maneca, Venezuela e Orivaldo; Lourival, Balduino e Zeron; Ademir, Juti e João Carlos. O juiz será Roldão Tomé de Borja Neto, tendo como auxiliares Irineu Cadornim e Valdeide Carvalho, ambos de Joinville. Um troféu e medalhas serão oferecidos pela Prefeitura. A direção do Avai oferecerá um relógio para o jogador mais leal, escolhido pela imprensa.

Os ingressos para os não sócios estarão sendo vendidos a partir das 9 horas da manhã, no estádio Orlando Scarpelli. Os preços: arquibancadas, Cr\$ 15,00; cadeiras numeradas, Cr\$ 25,00; sócios do clube, Cr\$ 5,00; coloninhas, Cr\$ 5,00 e meia arquibancada, Cr\$ 10,00. Exatamente 32 mil ingressos estão à venda, correspondentes à capacidade do estádio. Os portões serão abertos ao meio-dia.

### Outros jogos

Em Joinville, o clássico América x Caxias, com arbitragem de José Carlos Bezerra, auxiliado por José Ferreira e Oscar Jorge; em Blumenau, Palmeiras x Carlos Remux, com arbitragem de Alvir Rensi, auxiliado por Alexandre José Lino e Laudino Pedro da Silva; em São Miguel do Oeste, Guarani x Próspera, com arbitragem de Pedro Zimmer, auxiliado por Luiz Isidro de Oliveira e Nilton Borba; em Itajaí, Marcílio Dias x Juventus, com arbitragem de Dalmo Bozzano, auxiliado por Celso Bozzano e Rui Dewitz; em Chapecó, Chapecoense x Internacional, com arbitragem de Pedro Alcântara Moura, auxiliado por Raulino Ferrari e Reinaldo Lamego.

ESTE ANO ESTAMOS ENTREGANDO 40.000 M2 DE QUALIDADE EMEDAUX

ENTREGA: JULHO/76

## ENTRE O SOL E O MAR, UM PALÁCIO RESIDENCIAL

SOMENTE PARA 9 PRIVILEGIADOS 1 APARTAMENTO DE 350 M2 POR ANDAR

Com o lançamento do Ed. EL GRECO a EMEDAUX confirma, em toda linha sua condição de imóveis de alta qualidade. O EL GRECO terá apenas um apartamento por andar com uma área total de 350 m2 e duas frentes: uma para a Baía Norte e outra para a rua Frei Caneca. Conheça as especificações exclusivas que a EMEDAUX projetou para o EL GRECO. Elas foram cuidadosamente selecionadas para atender gostos muitos exigentes. Como os seus! Reserve hoje mesmo o seu apartamento no EL GRECO.

#### ESPECIFICAÇÕES EXTRAS E EXCLUSIVAS

Carpet 6mm.  
Massa corrida e pintura plástica PVA.  
Pisos dos banheiros sociais em mármore.  
Ducha no banheiro do casal.  
Quarto de banho de casal com banheira de mármore.  
Box de alumínio nos banheiros, inclusive no de empregada.  
Louças e ferragens de primeira qualidade.  
Piso do lavabo acapetado.  
Paredes do lavabo revestida de tecido aveludado.  
Pisos das sacadas sociais em mármore.  
Piso da cozinha e banheiro de empregada vitrificado.  
Piso das circulações e escadas em granitina.  
Cozinha e banheiros sociais com azulejos decorados até o teto.  
Área de serviço e banheiro de empregada com azulejos coloridos.  
Tampo do balcão da cozinha em mármore, com 2 cubas inox.  
Cozinha americana em fôrmica.  
Exaustor de gordura na cozinha.

Filtro de água na cozinha.  
Basculantes em alumínio anodizados.  
Armários embutidos sem divisões internas.  
Persianas de plástico nos quartos.  
Parte coberta do Play Ground com piso cerâmico.  
Salão de recepção acapetado e mobiliado.  
Duas vagas de garagem para cada apartamento.  
Instalações de gás centralizado.  
2 velozes elevadores automáticos, com portas de aço inox telescópica, célula foto elétrica, cabine revestida de fôrmica.  
6 aparelhos de ar Refrigerado — quartos e living.  
Telefone externo com esperas no escritório, estar e suite.  
Telefone externo na portaria.  
Porteiro eletrônico.  
Tubulação para antena coletiva de TV.  
Aquecedor de água.  
Paredes das circulações comuns e garagem revestidas com quantil.  
Afastamento de 7 (sete) metros em ambos os lados.

FINANCIAMENTO: O MAIS CÔMODO POSSÍVEL. É FÁCIL ADQUIRIR DA EMEDAUX. MUITO FÁCIL!

INFORMAÇÕES: RUA DEODORO, 13 - FONES 4368 - 4340 PRAÇA PEREIRA OLIVEIRA, 14 - FONES 3164 - 4440 - 4604





# OS PLANOS DA TELEBRÁS

DDD, serviço interurbano e expansão do atendimento. Disse o presidente da empresa que desta vez SC sai do "estado de mudez".

## ECT lança selo e abre exposição

Joinville (Sucursal)

Da série "O Homem e o Meio", a Empresa Brasileira de Correios e Telégrafos promoverá o lançamento do selo "Casa Enxaimel" no próximo dia 18, nesta cidade.

O lançamento é nacional, tendo o patrocínio da Associação Filatélica local e Prefeitura.

A solenidade estava programada anteriormente para Florianópolis, mas em virtudes dos apelos feitos pelos filatelistas joinvillenses, a diretoria regional da ECT resolveu transferir o local "em face da exposição encaminhada" àquele órgão.

Nesse mesmo dia a Empresa Brasileira de Correios e Telégrafos montará uma exposição filatélica. O local da amostra não foi determinado.

"Santa Catarina vai sair do estado de mudez em que se encontra", afirmou ontem o presidente da Telebrás, General José Antônio Alencastro e Silva, em sua rápida vinda a Florianópolis. "A Telesc está na etapa final da primeira fase de expansão no Estado, e vim verificar a real situação das obras, as datas que serão fixadas para a entrada do serviço nas principais cidades e, em consequência, definir o cronograma para esta entrada, juntamente com a Embra- tel".

— Convém caracterizar a importância desta operação, uma vez que nós vamos iniciar uma nova fase em Santa Catarina, com o DDD (disagem direta à distância), serviço interurbano e atendimento em várias cidades. Pode-se dizer que vai haver uma transformação na fisio-

nomia do Estado no que diz respeito a telecomunicações.

O presidente da Telebrás reafirmou em nome do Governo Federal, que a em-

presa "não faltará aos seus compromissos e implantará uma infraestrutura de telecomunicações no Estado capaz de atender às suas neces-

sidades de desenvolvimento. O Estado poderá estar tranquilo que não lhe faltará comunicações. Santa Catarina finalmente vai sair do estado

de mudez".

E acrescentou que "este é o começo de uma longa vitória, que é o do desenvolvimento das telecomunicações de Santa Catarina. A Telesc será a primeira empresa do grupo Telebrás, depois de o grupo estar constituído, a iniciar a operação do plano.

Claro que os Estados do Paraná e Rio Grande do Sul já tinham iniciado há mais tempo. Mas, dos que estavam atrasados, o primeiro grito é de Santa Catarina" — garantiu.

O General Alencastro e Silva desembarcou às 8 horas no Aeroporto Hercílio Luz, procedente de Porto Alegre, onde também esteve em visita de inspeção, e ontem mesmo, às 12h50min deixou Florianópolis com destino ao Rio de Janeiro, para retomar a Brasília.



O general Alencastro e Silva esteve ontem em Florianópolis, onde permaneceu 4h30min. Nesse tempo inspecionou as obras da Telesc e ratificou planos.

## SECRETARIA DA AGRICULTURA TOMADA DE PREÇOS Nº 2/75

### AVISO

A Comissão de Licitações e Compras da Secretaria da Agricultura, torna público para conhecimento dos interessados, que receberá propostas de firmas habilitadas, nos termos do Decreto GE-15-12-69/8755, até às 13 horas do dia 28 de abril de 1975, para fornecimento de hum milhão (1.000.000) de envelopes de sementes hortícolas (olerícolas), conforme discriminação e de acordo com o Edital no. 2/75. O Edital encontra-se afixado na Secretaria da Agricultura, no Edifício das Secretarias, 4o. andar, à rua Tenente Silveira no. 1, Florianópolis, onde serão prestados os esclarecimentos necessários aos interessados e fornecido uma cópia.

Florianópolis, 11 de abril de 1975.  
Ilton Simas  
Chefe do Serviço de Material

# Comunicado

## Chrysler do Brasil

A Chrysler do Brasil comunica oficialmente o lançamento da **Garantia Total** para os modelos **Dodge 1800** a serem comercializados a partir desta data.

Em seus termos, a **Garantia Total** do Dodge 1800 abrange, pelo período de 6 meses ou 12.000 km - e sem qualquer despesa para o comprador - todas as peças fabricadas pela Chrysler do Brasil ou que, por seu intermédio, tenham sido incorporadas aos veículos, incluindo revisões, serviços de mão-de-obra, regulagem de motor, substituição de velas, platinados, lâmpadas, etc; o que significa, em termos de garantia, uma iniciativa inédita no Brasil.

São consideradas exceções apenas e exclusivamente pneus e câmaras, uma vez que são garantidos pelos fabricantes.

A **Garantia Total** do Dodge 1800 é fruto dos constantes aperfeiçoamentos que a Chrysler vem conferindo ao veículo.

E a Chrysler a oferece ao público brasileiro como um atestado de qualidade do Dodge 1800.



## ERICSSON DO BRASIL COMÉRCIO E INDÚSTRIA S/A.

Oferece Oportunidade  
Admissão Imediata  
Ajudantes de Montagem

Diversas oportunidades para desenvolverem-se em área de montagem de Equipamento Telefônico, com ou sem experiência em Indústria.  
Curso Primário completo comprovado.  
Semanas de 5 dias, ótimas condições de Trabalho.  
Atenderemos, dia 14 (Segunda-feira), no horário Comercial - Rua Santos Saraiva, 730 (Estreito).

## RESTAURANTE ARRENDATÁRIO

Tendo em vista a próxima conclusão de suas instalações e inauguração a 29 de maio próximo vindouro, a DIRETORIA DO LAGOA IATE CL'JBE, está recebendo propostas dos interessados no arrendamento do seu Restaurante, Bar e Lanchonete.

Os interessados deverão apresentar à Secretaria do Clube, à rua DEODORO, no. 11, nesta capital, proposta de arrendamento contendo, entre outras informações:

- experiência anterior;
- patrimônio disponível;
- referências bancárias e comerciais.

Florianópolis, 11 de abril de 1975.  
ALFRED HEILMANN  
ADMINIST-LIC

# DESAFIO de abril

Grande Magazine **Hoepcke**

## Irasc promete ajuda a agricultores do Núcleo Rio Novo

Itajaí (Sucursal)  
O presidente do Instituto de Reforma Agrária de Santa Catarina - Irasc -  
Sr. Benedito Therézio de Carvalho Netto esteve esta semana em Itajaí, ocasião em que manteve contato com o prefeito municipal, para a discussão de problemas relativos ao setor agrícola na região. Após a reunião mantida na Prefeitura Municipal, o presidente do Irasc, acompanhado do prefeito Frederico Olinório de Souza, visitou o Núcleo de Horticultura de Rio Novo - conhecido como Núcleo dos Japoneses -, onde se reuniu com agricultores, e dizendo-se impressionado com o índice de produção alcançado pelos horticultores. Finalizando, garantiu o Sr. Benedito de Carvalho Netto um total apoio do Irasc para com aquela comunidade, assim como a possível canalização de recursos para a construção das casas dos agricultores e a implantação de novas áreas de plantio, serviço este a ser procedido pela Prefeitura de Itajaí.

## Furtado pede a Konder recursos para a estrada Lages-Bom Jesus

Lages (Sucursal)  
Após inspecionar as obras de construção da estrada que liga Lages ao município gaúcho de Bom Jesus, onde esteve em companhia de assessores, o prefeito Juarez Furtado entregou, na última sexta-feira, ao Governador Antônio Carlos Konder Reis, memorial solicitando a complementação, por parte do Governo Estadual, dos 40 quilômetros que faltam para a finalização da obra. Segundo fonte da Prefeitura, a solicitação foi feita ao governador do Estado, por tratar-se de uma estrada inter-estadual, e também por ser uma estrada de vital importância para Lages, já que através dela é feito o escoamento de parte da produção agropecuária da região serrana. Na parte de Santa Catarina, a Prefeitura de Lages já completou os serviços de aproximadamente metade do leito da estrada com recursos próprios, e, embora tenha condições financeiras para completá-la espera contar com a ajuda do Estado, assim como para a construção de uma ponte sobre o rio Pelotas, reivindicação que também será feita pelo prefeito de Bom Jesus ao Governo gaúcho.

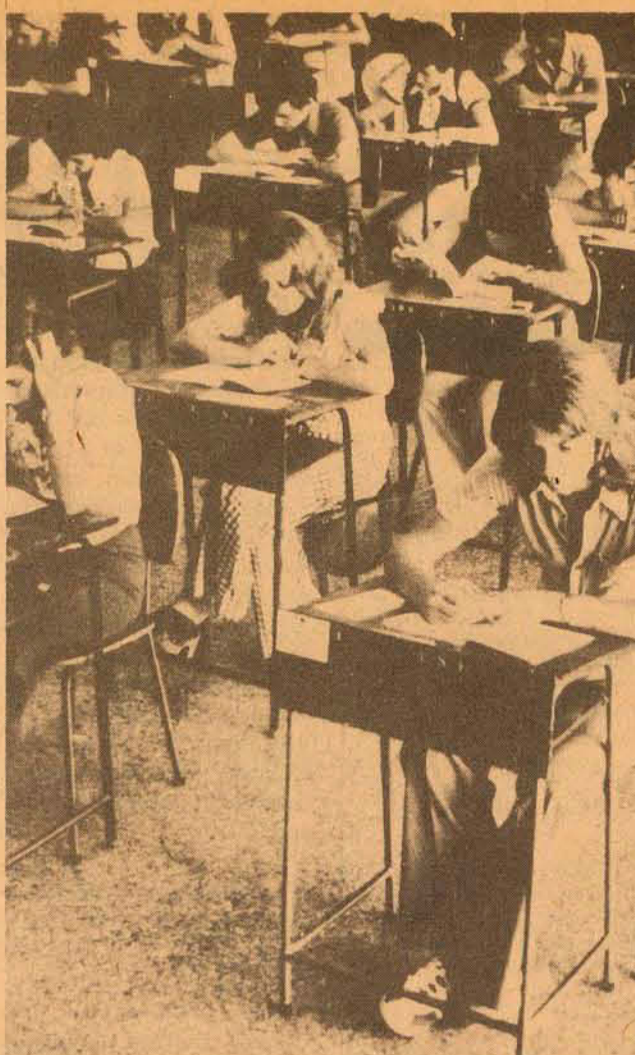

## Udesc inicia cadastramento de seus alunos

O Departamento de Apoio e Orientação ao Estudante, da Universidade para o Desenvolvimento do Estado de Santa Catarina, deu início à execução do Projeto de Cadastramento do Corpo Discente, constante de sua programação para o presente exercício. O trabalho objetiva estabelecer, coletar e organizar dados pessoais e familiares do estudante da Udesc, a fim de que se possa desencadear atividades promocionais, a médio e a longo prazos. A coordenação das atividades está a cargo do setor de Orientação Educacional do Daoc, que conta com a participação de elementos do curso de Estudos Sociais da Universidade.

A primeira etapa do projeto de cadastramento foi iniciada na faculdade de Educação, de Florianópolis, onde foram preenchidos 476 cadastros, dos quais 66 referem-se aos alunos do curso de Estudos Sociais, 109 do curso de Educação Artística, 73 de Biblioteconomia, 228 de Pedagogia. Segundo fonte do Daoc, a aplicação do projeto, em sua fase inicial teve resultados altamente satisfatórios, atingindo os objetivos traçados anteriormente, conseguindo plena receptividade por parte dos acadêmicos. Em seguida será iniciado o preenchimento dos cadastros dos acadêmicos das outras quatro unidades de ensino da Udesc: Escola Superior de Administração e Gerência e Escola Superior de Educação Física, de Florianópolis; Faculdade de Engenharia de Joinville e Escola Superior de Medicina Veterinária de Lages.

# estude



o BRDE está com você



BANCO REGIONAL DE DESENVOLVIMENTO DO EXTREMO SUL

### INSTITUTO BRASIL ESTADOS UNIDOS ASSEMBLÉIA GERAL - CONVOCAÇÃO

De ordem do senhor Presidente, ficam todos os associados convocados para a Assembléia Geral Ordinária que se realizará no dia 24 do corrente, para eleição da nova Diretoria e Conselho Fiscal deste Instituto. A eleição se realizará às 20 horas do dia mencionado com a presença da maioria dos sócios com direito a voto, em primeira convocação, às 20:30 horas com qualquer número de sócios votantes.

Florianópolis, 2 de abril de 1975

Edward Walter Green  
Secretário

## peças

DIA E NOITE, FERIADOS E DOMINGOS

BARBER-GREENE

GBT

HWB HUBER-WARCO DO BRASIL S.A.

Poclain

VIBRO DYNAPAC

CLARK

MICHIGAN

LINEK

Rua 7 de Setembro, 11  
Fones: 4191 e 2239 - Florianópolis - SC  
Av. Barão do Rio Branco, 426  
Fone: 1286 - Joaçaba - SC

Ministério das Comunicações  
TELESC/telecomunicações de santa catarina s.a  
Subsidiária da Telebrás

## NOVAS CENTRAIS DE P(A)BX

Os usuários de Florianópolis que desejarem ligar Centrais de P(A)BX por ocasião da ativação da nova Central Urbana desta cidade, deverão se dirigir até o dia 15 do corrente mês ao Departamento de Tráfego, à Rua Secundino Peixoto (Edifício Alcina Jannis) - Estreito, a fim de tratarem da numeração dos telefones para efeito de Lista Telefônica.

Florianópolis, 11 de abril de 1975.  
A DIRETORIA



"VERANEIO" Comércio de Imóveis Ltda.

- CRECI 2113 -

COMPRA E VENDA - ADMINISTRAÇÃO DE IMÓVEIS

INCORPORAÇÕES - INDIVIDUAÇÕES ENGENHARIA - CONSTRUÇÕES DEPARTAMENTO JURÍDICO

FINANCIAMENTOS PARA:  
- AQUISIÇÃO  
- CONSTRUÇÃO  
- TRANSFERÊNCIAS

MATRIZ: Rua 1001, 25 - Ed. ITAMARATY - Loja, 3  
Fone: 2220 - 88330 - B. Camboriú - SC.  
FILIAL: Rua Hercílio Luz, 166 - Loja, 9  
88300 - ITAJAÍ - Santa Catarina

## Vereador solicita interferência do Inpm em Itajaí

Itajaí (Sucursal) — Na última reunião da Câmara Municipal o vereador Lourival Uller solicitou interferência do próprio Prefeito Frederico Olindio de Souza junto ao Instituto Nacional de Pesos e Medidas para coibir os arbitrários aumentos das taxas cobradas pelos táxis da cidade. Em suas denúncias, alertou o vereador que há também irregularidades em várias casas comerciais e nos postos de gasolina. Lourival Uller disse estar surpreso ante o acelerado aumento dos preços das mercadorias e a diminuição dos seus volumes. "Antes poderíamos comprar confiantes de que estávamos levando a quantidade solicitada. Hoje já não temos essa confiança". E só o Prefeito, junto ao Inpm, poderá determinar uma rigorosa fiscalização na aferição das balanças.

Já o vereador Airton de Souza pediu à Casan maior compreensão com os seus usuários. Revelou que ultimamente tem recebido "inúmeras reclamações de pessoas que estavam com suas contas atrasadas por poucos dias, mas que tiveram, mesmo assim, que suportar o corte no fornecimento de água". Disse ainda que a Casan "faz muitas confusões entre os seus clientes, cortando o fornecimento até mesmo de usuários que estão com suas contas em dia". E sugeriu, para pôr fim às irregularidades: não suspender os serviços sem antes, num prazo de 48 horas, comunicar ao seu cliente em atraso com a conta.

Na mesma sessão os vereadores aprovaram o envio de ofício ao Governador Konder Reis, no qual indicam o nome do professor Reinaldo Euzébio Gomes de Oliveira para o cargo, a ser criado proximoamente, de Coordenador Regional de Educação nesta cidade.

## Seminário reúne Câmaras

Ulisses Guimarães e Petrónio Portela: duas presenças anunciadas no segundo Seminário Micro-Regional de Câmaras Municipais nos dias 26 e 27 em Rio do Sul.

Rio do Sul (Sucursal) — O Segundo Seminário Micro-Regional de Câmaras Municipais será realizado nos próximos dias 26 e 27 em Rio do Sul, com as presenças dos senadores Ulisses Guimarães, Presidente Nacional do MDB e Petrónio

Portela, Presidente Nacional da Arena, além dos deputados federais José Bonifácio, Líder Nacional da Arena e Laerte Ramos Vieira, Líder Nacional do MDB.

O encontro terá lugar nas dependências da Câmara Municipal de Rio do Sul e

deverá contar também com a participação de vereadores de todo o Estado. Também foram convidados para esse seminário o presidente regional da Arena, Jorge Konder Bornhausen, presidente regional do MDB, Dejandir Dalpasquale, além de outras autoridades federais, estaduais e Prefeitos.

Durante o II Seminário Micro-Regional de Câmaras Municipais, diversas conferências serão proferidas pelos seguintes convidados: deputado federal Aímaro Neto, que falará sobre o "Desenvolvimento Nacional"; deputado Adhemar Ghisi, sobre "Sublegenda"; deputado Laerte Ramos Vieira, sobre "Remuneração dos Vereadores"; deputado Nelson Pedrini, sobre "Lei Orgânica dos Municípios"; e deputado Nelson Morro, sobre "Infidelidade Partidária".

## INL distribui 31.004 livros a 88 escolas de 11 municípios

Criciúma (Sucursal) — O Instituto Nacional do Livro enviou à 3a. Coordenadoria Regional de Criciúma 31.004 unidades para serem distribuídas às oitenta e oito escolas localizadas em onze municípios do sul de Santa Catarina. Do total de estabelecimentos de ensino, setenta e cinco são mantidos pelo Governo do Estado e seis pelas Prefeituras.

No município de Criciúma, somente a Escola Básica Oaquir Ramos, que congrega o maior número de estudantes de primeiro grau na região, receberá um total de 8.245 livros didáticos sobre Língua Nacional, Matemática, Ciências e Estudos Sociais.

O Instituto Nacional do Livro orientou a 3a. Coordenadoria Regional de Criciúma no sentido de que conscientize as direções de escolas sobre a necessidade de se constituir Bancos de Livros, com o objetivo de facilitar empréstimos aos estudantes. A informação foi prestada pelo professor Jorge de Souza Coelho, Coordenador Regional de Educação, acrescentando que os Bancos funcionarão de acordo com as diretrizes fixadas pela Secretaria da Educação.

O Banco do Livro consiste num sistema de empréstimo aos alunos, através do registro do mesmo, que será controlado pela própria escola. O objetivo é a troca de livros didáticos entre os próprios alunos. O estudante que passar de série, deixa os livros tomados por empréstimo para seu colega que o irá substituir na vaga deixada, em troca de novos livros que irá precisar no novo curso".

Para evitar a falência desses bancos - explica - enviaremos às escolas um manual demonstrando a sistemática de funcionamento dos Bancos de Livro.

## Curitibanos apresenta 4 pedidos a Konder

O Governador Antônio Carlos Konder Reis recebeu em palácio uma comissão de Curitibanos, integrada pelo deputado Wilmar Ortigari, representantes da região na Assembléia Legislativa, Prefeito Onofre Santo Agostini e dos vereadores Felipe Neto e Ivo Pereto.

Os representantes daquele município fizeram reivindicações referentes ao setor rodoviário, e, na ocasião, o Governador Konder Reis encaminhou-as ao Secretário dos Transportes e Obras, Nicolau Malburg.

Integrando a comitiva, o Prefeito de Ponte Alta, Antenor Volinger dos Santos, apresentou ao Governador Konder Reis reivindicações visando a execução de obras de eletrificação rural, e solicitou também a celebração do convênio com o Governo do Estado objetivando benefícios do Fundo de Assistência Rodoviária para seu município. A última solicitação que o Prefeito Antenor Volinger dos Santos fez ao Sr. Konder Reis foi a criação de uma unidade de ensino de 2o. Grau em seu município.

### JUIZ DE DIREITO DA SEGUNDA VARA CÍVEL DA CAPITAL. EDITAL DE CITAÇÃO COM PRAZO DE TRINTA (30) DIAS.

O Doutor PROTÁSIO LEAL FILHO, Juiz de Direito da 2a. Vara Cível da Comarca de Florianópolis, Estado de Santa Catarina, na forma da lei, etc. . . .

FAZ SABER aos que o presente edital virem, ou dele conhecimento tiverem que, por parte de ADMAR GONZAGA, foi requerido em ação de Usucapião, uma área de terras, situada no lugar Rochão, na Lagoa da Conceição, com as especificações seguintes: Lateral Leste, onde mede num primeiro lance, 114,00mts partindo após, em perpendicular para o sentido leste, numa extensão de 9,20mts. quando volta a tomar a direção inicial (norte-sul) até os fundos, medindo neste lance 670,00mts. com terras de Maria Franceline Teixeira e confrontando com terras de Ambrósio João da Silveira Filho e s/mulher, Lateral oeste onde mede 681,00mts. confrontando com terras do requerente e de A. Gonzaga S/A. Fundos, onde mede 75,10mts. em linha oblíqua as duas laterais, com terras de Marinha, Frente, com um total de 75,10mts., confrontando: a) — em 9,20mts. com terras de Ambrósio João da Silveira Filho e s/mulher, acima qualificados, estendendo-se a seguir até a estrada geral de Rio Tavares, confrontando com a mesma, em linha oblíqua, numa extensão de 29,00mts. e, em perpendicular com as laterais por espaço 25,70mts. voltando em seguida a confrontar com terras de Ambrósio João da Silveira Filho e s/mulher numa extensão de 8,04mts. b) — continuando, extrema em linha oblíqua num total de 43,00mts. em perpendicular com as laterais em 32,16mts., confrontando com terras de Targino José Dias; Inácio Targino Dias; Olímpio José da Silveira Filho e s/mulher; Lourival João Duarte e s/mulher; Nair Vieira Dias; Lucio L. Martins e s/mulher; João Ambrósio da Silveira e finalmente com terras de Inácio Ambrósio da Silveira e s/mulher, perfazendo um total de 53.024,13m<sup>2</sup>, tendo pelo MM. Juiz sido designado o próximo dia 27 de maio às 14,30 horas para a justificação de posse.

E, para que chegue ao conhecimento de todos mandou expedir o presente edital que será afixado no local de costume e publicado na forma da lei. Dado e passado nesta cidade de Florianópolis aos onze dias do mês de março do ano de mil novecentos e setenta e cinco. Eu, Jair Borba Escrivão o subscrevo.

JUIZ DE DIREITO  
PROTÁSIO LEAL FILHO

Engenheiros, técnicos, pedreiros, mestres, carpinteiros e serventes: muito obrigado por nos ajudarem a ser a melhor imobiliária de Santa Catarina. Graças a isso, somos também a maior.



### Veja aqui os números de nosso sucesso

Nada como demonstrar e provar o sucesso com números. Quando começamos nosso capital era de 300 mil cruzeiros. Agora é 10 milhões. A área construída e em construção (1650 unidades) já atingiu 125 mil metros quadrados, o que somente em 1974 representou um faturamento de 61 milhões.

Nas obras da Ceisa foram gastos 50 mil metros cúbicos de areia. Tanto que seriam necessários 12 mil caminhões para transportá-la de uma só vez. Os sacos de cimento utilizados se fossem empilhados, atingiriam a altura de 37 quilômetros e meio. Mas tudo isso não teria a

expressão que tem se não houvesse a garantia da qualidade que nos fez crescer. Hoje proporcionamos 700 empregos que beneficiam quase três mil pessoas. É este o sentido do trabalho da Ceisa. A maior e melhor imobiliária pode dar mais para seus clientes e funcionários.

**CEISA** CONSTRUÇÕES E EMPREENDIMENTOS IMOBILIÁRIOS S.A.  
FLORIANÓPOLIS — SC

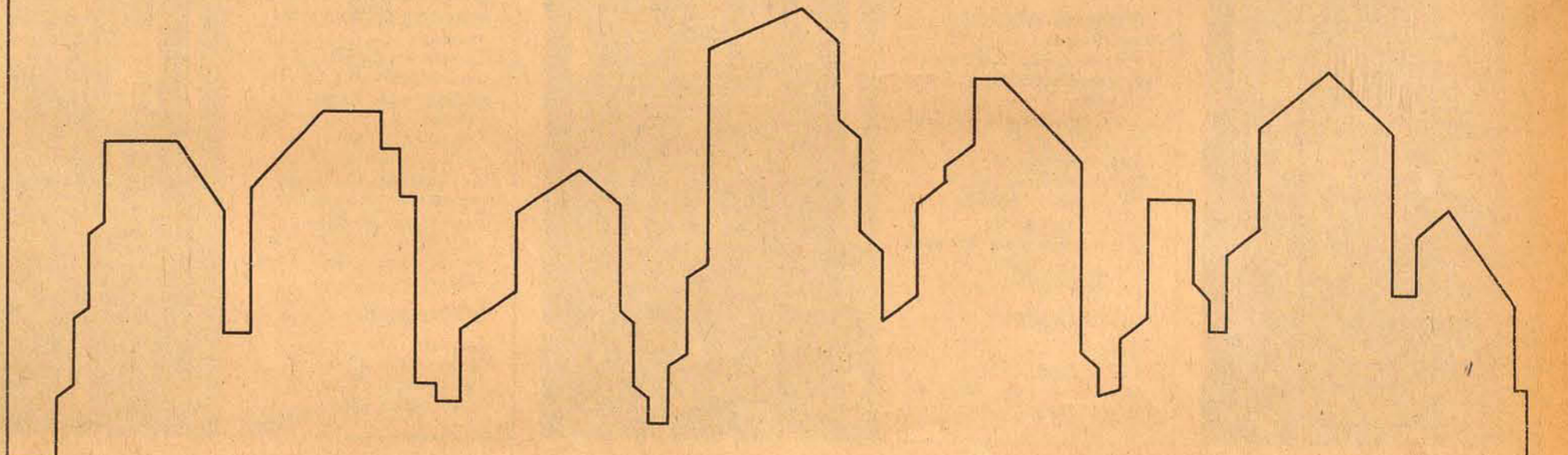

MPAS - INSTITUTO NACIONAL DE PREVIDENCIA SOCIAL.  
SUPERINTENDÊNCIA REGIONAL EM SANTA CATARINA

### SUBSECRETARIA REGIONAL DE ARRECAÇÃO E FISCALIZAÇÃO

#### Aviso às Empresas

A SECRETARIA DE ARRECAÇÃO E FISCALIZAÇÃO DO INPS, considerando a crise de papel no mercado, resolve autorizar o recolhimento de contribuições, até 30/4/75, através das guias antigas.

Na hipótese de utilização da GR-1 anterior (mod.SAF-97), deverão ser feitas no impresso as seguintes adaptações:

No campo "A" — DISCRIMINAÇÃO

a) alterar a taxa do Salário-Família de 4,3% para 4,0%;

b) consignar na linha em branco, logo abaixo do Fundo Aerov., a expressão "SALÁRIO-MATERNIDADE", na coluna "taxa", 0,3% e na coluna "Código de Processamento", 08192.

No item 20, registrar a soma das contribuições lançadas nos Campos "A" e "B".

No item 21, onde se lê "Soma dos Campos "A" e "B", registrar, na coluna "Valor em Cruzeiros", o valor de salário-maternidade pago pela empresa às empregadas, indicando, na coluna "código", o número 85.

No item 22 (SUBTOTAL), registrar o valor a recolher, isto é, o resultado das contribuições devidas, menos as deduções efetuadas.

Quaisquer dúvidas poderão ser dirimidas junto aos setores de Arrecadação das Agências do Instituto nesta Capital e Interior.

## Relatório da queda do Boeing na França não foi encaminhado

Prometido para janeiro desse ano, até o momento o governo francês ainda não entregou às autoridades do Ministério da Aeronáutica o relatório final sobre o acidente com o Boeing da Varig, ocorrido em setembro de 1973, a três minutos do aeroporto de Orly, na França, que vitimou o Senador Filinto Müller e mais 123 pessoas. Autoridades brasileiras enviaram esta semana um telex solicitando urgências no envio do documento. O último comunicado do governo francês, assinado pelo encarregado das investigações, Sr. M. Lamaire, foi expedido no início de janeiro desse ano, informando que no final daquele mês seria entregue o relatório final.

Pelos primeiros informes chegados ao Brasil, através da Comissão Francesa encarregada das investigações preliminares, os militares da Aeronáutica acreditam que se confirme a hipótese inicial de ter o incêndio sido provocado por uma ponta de cigarro jogada inadvertidamente no sanitário da aeronave. O acidente vitimou 124 pessoas, entre elas o Senador Filinto Müller, então presidente do Congresso Nacional, e os artistas Regina Leclery e Agostinho dos Santos. As primeiras investigações foram acompanhadas por um oficial da FAB, enquanto o documento final será entregue a outro, na França.

Por diversas vezes os encarregados do inquérito adiaram a entrega do relatório, anteriormente prometido para o último trimestre do ano passado. Quando o mesmo for recebido, ainda será analisado pelos oficiais da FAB, e somente depois será aprovado ou não.

## PM perde a perna na colisão de sua lambreta com Opala na ponte

Um jovem da PM, Itamar Mazeiro, de 23 anos, casado, perdeu a perna esquerda numa violenta colisão entre a lambreta que pilotava e o Opala de placas AB-14-92, na madrugada de ontem na ponte Hercílio Luz. O choque de grandes proporções ocorreu no meio da ponte e a pericia ainda não conseguiu apurar as reais circunstâncias, sabendo-se que o Opala dirigido por Murilo Ferreira Lima seguia para o Continente, e a lambreta em direção à Ilha, por volta das 3 horas de ontem. O automóvel teve seu para-brisa totalmente quebrado e sua frente danificada, enquanto a lambreta ficou totalmente destruída.

Uma enorme poça de sangue formou-se no asfalto da ponte e a perna esquerda do PM acidentado não foi encontrada, presumindo-se que tenha caído ao mar. Até a tarde de ontem, enquanto o jovem Itamar Mazeiro se recuperava na Unidade de Terapia Intensiva do Hospital Celso Ramos, alguns colegas do Corpo de Bombeiros tentavam localizar o membro inferior nas águas da baía Sul, mas sem sucesso.

Após a violenta colisão, o piloto Itamar, que é casado e reside na estrada geral da Caiera, foi socorrido pelo motorista do Opala verde, Sr. Murilo Ferreira Lima, residente na Avenida Trompowski, que o conduziu imediatamente ao Hospital Celso Ramos. O socorro foi prestado com auxílio de outro veículo, eis que o Opala ficara sem condições de rodar.

**ATROPELAMENTOS**  
A Delegacia de Segurança Pessoal não teve um plantão calmo e rotineiro no final da semana, registrando ainda mais três atropelamentos na Capital, com três vítimas. Os demais acidentes de trânsito não refletiram maiores gravidades com as vítimas tendo sido socorridas, medicadas e liberadas em seguida.

Um dos atropelamentos ocorreu pouco antes do choque sobre a ponte Hercílio Luz, às 22h30m de sexta-feira, quando o Volkswagen de placas AB-0489, dirigido por Luiz Gonzaga Cordioli, residente na rua Jerônimo Coelho, trafegava pela avenida Hercílio Luz. O volks transitava pela avenida e atropelou Paulo Martins, residente na rua Clemente Rovere, causando-lhe

ferimentos leves. A vítima, sendo socorrida pelo motorista atropelante, foi conduzida ao Hospital de Caridade, onde foi medicada e liberada.

**SANTOS SARAIVA**  
As 17 horas de sexta-feira ocorreu outro atropelamento. Quando a Pick-Up Willis de placas ST-0137, dirigida pelo seu proprietário Valderi José Costa, residente na rua Senhor dos Passos, trafegava pela rua Santos Saraiva, atropelou Lídio Antonio Batista, residente em Braço do Norte, causando-lhe ferimentos leves. O motorista atropelante socorreu a vítima e a conduziu ao Hospital de Caridade.

**RUA DOS ILHÉUS**  
O atropelamento foi registrado na rua dos Ilhéus, por volta das 16 horas de sexta-feira. Quando o Volkswagen de placas NT-0276, dirigido pelo seu proprietário Ary Luiz, residente na rua Santo Inácio, em Nova Trento, atropelou Amazilde Marco Oliveira, residente na rua Visconde de Ouro Preto, produzindo-lhe ferimentos leves. A vítima, socorrida pelo motorista atropelante, foi conduzida ao Hospital de Caridade, sendo medicada e liberada.

## Dois alarmes falsos de banco acionam RP

Dois alarmes falsos de bancos movimentaram ontem todo o esquema de segurança da Rádio-Patrolha causando, inclusive, problemas ao trânsito eis que, nestas ocasiões, são interditas as pontes Hercílio Luz e Colombo Salles, que dão acesso ao Continente.

Segundo informações colhidas por O ESTADO junto ao sargento Oliveira, o Operador de Dia da RP, o primeiro alarme ocorreu por volta das 10 horas de ontem na agência central do Banco Brasileiro de Descontos - Bradesco - na Praça XV de Novembro. Imediatamente, foram deslocadas cinco viaturas para os pontos estratégicos de acordo com o esquema de segurança e duas delas para a agência do Bradesco. Foi utilizado um efetivo de cerca de 20 policiais, além do serviço de comunicações da PM na Capital.

Ao chegarem na agência, os policiais constataram que havia expediente interno no estabelecimento e que, por descuido, fora acionado o pedal de alarme, fazendo soar a sirene. A situação se normalizou e as ações da Rádio-Patrolha permaneceram em rotina até o final da tarde.

Exatamente às 17h30m. um novo alarme de banco foi acionado, outra vez falso. Aconteceu no Banco Itaú, onde o pessoal que fazia a limpeza da agência na rua Trajano se descuidou fazendo soar a sirene ao ser acionado, descuidadamente, o pedal de alarme. Novamente, foi mobilizado todo o esquema da Rádio Patrolha, repetindo a operação realizada pela manhã. Outra vez, foram interditados os dois acessos ao Continente, causando grande preocupação às autoridades que constataram tratar-se de outro alarme falso. Depois disso, segundo o sargento Oliveira tudo voltou à normalidade, embora reclamasse da falta de atenção do pessoal extra-expediente no que se refere aos cuidados com os sinais de alarme.

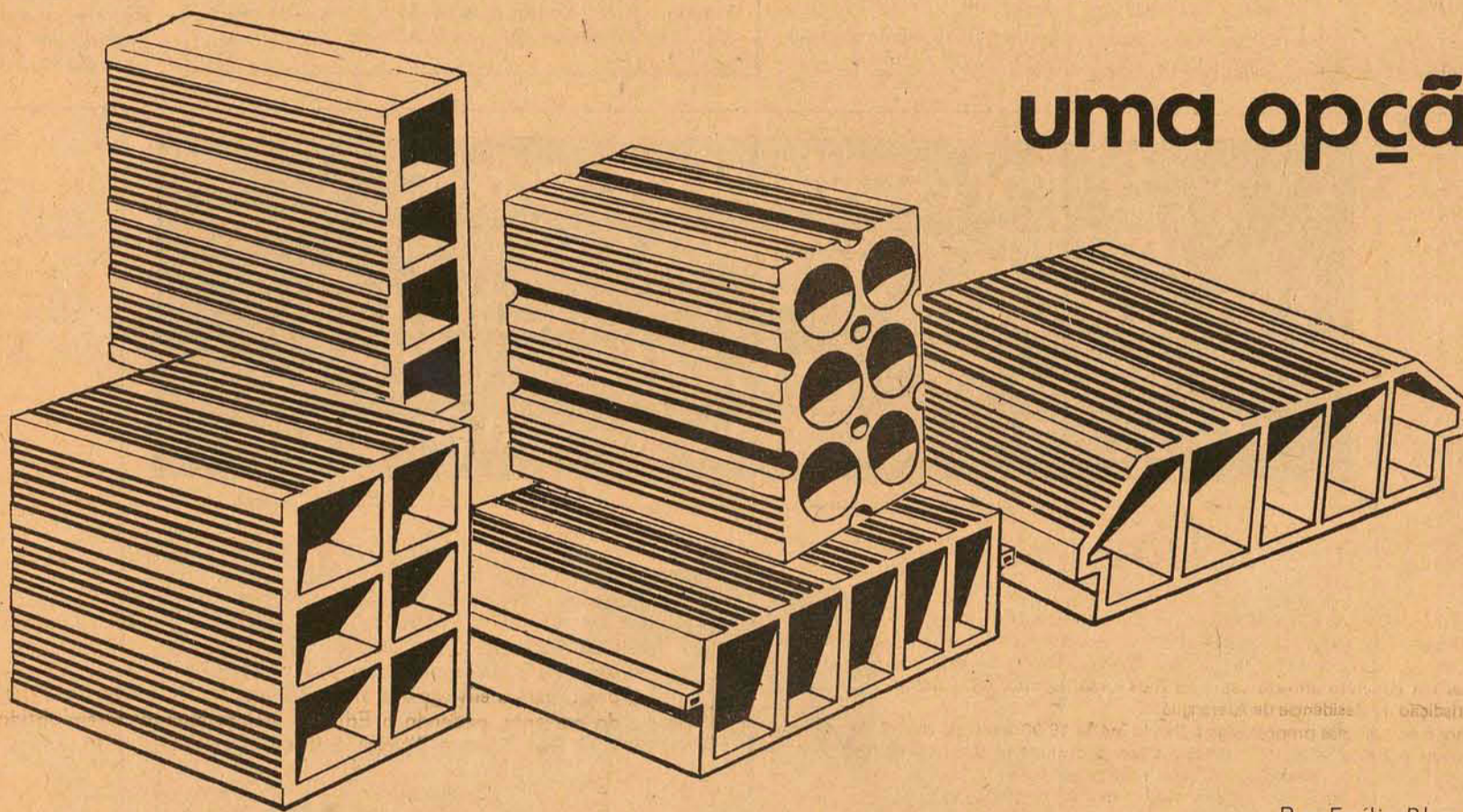

# tijolos tapuia: uma opção de qualidade e economia.

Os tijolos TAPUIA não são apenas uma opção de economia, mas de qualidade também. Você que constrói sabe disso. Quanto aos preços, nós garantimos, os da TAPUIA são os melhores da praça. Compare e veja.

**TAPUIA**  
MELHORAMENTOS

Rua Emilio Blum Nº 27 Fones: 4002 4044 4050

# EMEDAUX OFERECE A MELHOR QUALIDADE COM JUROS INIGUALÁVEIS: 0,75% AO MÊS

PESSOAL AUTOMÁTICO CRÉDITO PESSOAL AUTOMÁTICO CRÉDITO PESSOAL AUTOMÁTICO CRÉDITO PESSOAL AUTOMÁTICO CRÉDITO PESSOAL

E MAIS:

**EMEDAUX**  
ed. sede

Local: Praça Pereira Oliveira, 11 andares  
Somente 4 unidades por andar  
3 elevadores amplos e velozes  
2 sanitários em cada conjunto  
Armários embutidos  
Carpet Garage  
Divisórias de lambri

**FINANCIAMENTO**

- Crédito automático
- Sem fiador
- Prazos 5, 10, 15, 20 anos
- Juros mais baixos (0,75% ao mês)
- Saldo devedor vinculado ao seguro de vida
- Seguro da poupança
- Despesas incluídas
- Despachante gratuito
- Plano especial de financiamento em 50 meses
- Prestações iguais ou inferiores a um aluguel

**INFORMAÇÕES**

Deodoro, 13  
fones: 4368, 4340  
Pça. Pereira Oliveira, 14  
fones: 4440, 3164

**RENOIR - REMBRANDT**



Local: Av. Beira-Mar Norte, Praça dos Namorados e Rua Bocaiuva  
11 andares  
2 elevadores em cada edifício  
3 unidades por andar  
3 quartos, 2 banheiros, 1 suite

E MAIS:

**VALORIZAÇÃO**

- Os apartamentos EMEDEUX valorizam 150% ao ano o seu capital
- Compre um EMEDEUX e você estará aumentando e enriquecendo o seu patrimônio
- Por sua excelente e exclusiva qualidade, os apartamentos EMEDEUX representam a mais alta valorização do Estado
- A EMEDEUX só constrói em locais privilegiadamente nobres

**INFORMAÇÕES**

Deodoro, 13  
fones: 4368, 4340  
Pça. Pereira Oliveira, 14  
fones: 4440, 3164

E MAIS:

**CÉZANNE**



Local: Rua Felipe Schmidt com Pedro Ivo  
12 pavimentos  
2 elevadores  
Aptos. com 1 e 2 quartos  
Lojas e garages  
Excelente investimento

**QUALIDADE**

- Serviço de manutenção e garantia durante 6 meses após a entrega
- Exposição para escolha de materiais de acabamento
- Projetos personalizados
- Fiscalização e controle de qualidade
- Acabamento de luxo

**INFORMAÇÕES**

Deodoro, 13  
fones: 4368, 4340  
Pça. Pereira Oliveira, 14  
fones: 4440, 3164

# Acidente: 2 mortos no avião



Arno Carvalho, um dos maiores incentivadores da aviação civil no Estado e ativo diretor do Aeroclube de Santa Catarina, morreu ontem, quando o avião que pilotava se precipitou contra o solo, nas imediações da cabeceira norte da pista do Aeroclube.

O acidente ocorreu às 17h15m, quando Arno de Carvalho, acompanhado pelo médico e também piloto Amaury Martins Jr., realizava um voo de experiência, "checando" o trem de pouso do Fairchild PT-19, de prefixo PP-HNM, que sofrera reparos.

O avião voava normalmente, sob o olhar de diversos membros do Aeroclube, inclusive pela noiva de Amaury Martins Jr., que, alarmados viram o aparelho perder altura ao realizar uma curva, entrando em pafuso quando se encontrava a 150 metros do solo, sendo inúteis os esforços do piloto na tentativa de recuperar o curso da aeronave, morrendo o mesmo empunhando a "manete" acionado no regime máximo do motor.

O Fairchild caiu em terreno do próprio Aeroclube, ao lado da cabeceira norte da pista, ficando totalmente destruído, tendo os seus ocupantes morrido instantaneamente.

Os corpos foram retirados dos destroços por soldados do Corpo de Bombeiros e no local compareceram, também, oficiais do Esquadrão de Buscas e Salvamento da Base Aérea de Florianópolis, que levantaram os dados do acidente, objetivando esclarecer suas causas.

### AS VITIMAS

Arno Carvalho tinha 42 anos de idade, era casado e deixa, ainda, um casal de filhos menores. Já havia sido, por longo tempo, Presidente do Aeroclube e possuía - com exceção de aviões a jato - habilitação de todas as categorias de piloto civil, inclusive as de instrutor, Mecânico e de Examinador do DAC. Foi ele o responsável e líder pela recuperação do Aeroclube de Santa Catarina e, igualmente, pelo desenvolvimento que atingiu a entidade nos últimos anos.

Profissionalmente, Arno Carvalho, era alto funcionário da Administração central da CELESC.

Amaury Martins Jr., era solteiro, tinha 26 anos, era médico e completara, recentemente, um curso de especialização no exterior. Era, igualmente, piloto privado e, todos os sábados ia ao Aeroclube para voar, sempre acompanhado da noiva, que assistiu ao acidente.

No ano passado, a 28 de abril, Amaury e sua noiva escaparam ilesos de um acidente de avião, quando o aparelho que pilotava caiu em Sambaqui.

O PP-HNM fora entregue ao Aeroclube em 1962 e era um dos 103 aviões, do mesmo modelo, adquiridos

pela FAB, de 1942 a 1944, para treinamento primário dos pilotos que lutaram na Itália mas, apesar de ser muito usado, encontrava-se em perfeitas condições de voo e passara, recentemente, por uma inspeção do DAC.

## EM CAMBORIÚ TEMOS O MELHOR NEGÓCIO

Apto. c/sala em "L" p/2 ambientes, 3 qtos., 2 BWC, sendo um privativo, copa, cozinha, lavanderia, dep. compl. p/empregada e garagem. Preço: 230 mil c/amplo financiamento.

Apto. frente ao mar, c/sala grande, 14 metros de sacada, 3 dorm. BWC, cozinha, área de serviço, qto. e WC empr. 200.000 c/bom plano de pagto.

Na Av. Central, a 50 metros da praia, apto. c/3 dorm., sala e sacada, grande cozinha, área de serviço c/tanque de lav. roupa. Preço 180 mil a combinar.

Apto. "O" Km. em edif. pequeno c/elevador, contendo, sala, 3 dorm. BWC, cozinha c/azul. dec. até o teto, dep. compl. p/empreg. Preço: 185.000,00, c/35 mil no ato e o saldo em prest. de Cr\$ 1.950,00.

Temos apto. c/4 dorm. 2 BWC, salão c/50m2. em edif. c/apenas 2 aptos. por andar, vista p/ o mar, em fase final de constr. por Cr\$ 360.000,00 em condições facilitadas.

Aptos. de 2 e 3 dorm. c/sala, sacada, BWC e cozinha c/piso paviflex. Azulejo decorado até o teto, balcão e pia c/aço inox. lavand., dep. compl. p/empreg. e garagem. Preços a partir de 119.876,00 c/Cr\$ 28.876,00 de entrada a combinar e o saldo em prest. aprox. de Cr\$ 1.090,00 mensais.

Em edifício p/entrega em dezembro, temos "Kitchens" para pagto. financiado c/7.300 no ato 12x500,00 e o saldo após a entrega das chaves de Cr\$ 700,00 mensais.

Aptos. c/bela vista panorâmica p/o mar, contendo sala, sacada, 2 dorm., demais dependências c/apenas 10 mil de entrada, saldo durante a construção ou em até 20 anos p/Sistema Financeiro de Habitação.

Maiores informações c/HERSON PAUPERIO Negócios Imobiliários - CRECI 2284 no Baln. Camboriú à Av. Brasil esq. c/rua 2.400.

ESTADO DE SANTA CATARINA  
SECRETARIA DOS TRANSPORTES E OBRAS  
DEPARTAMENTO DE ESTRADAS DE RODAGEM

### AVISO

O DEPARTAMENTO DE ESTRADAS DE RODAGEM DA SECRETARIA DOS TRANSPORTES E OBRAS DE SANTA CATARINA, comunica aos interessados que se acha aberto Edital de Concorrência no. 6/75 para execução de terraplenagem, obras de arte correntes e serviços complementares, tudo pelo regime de empreitada por preço unitário, correspondente ao trecho da SC-446 entre Criciúma e Orleans numa extensão aproximada de 41,00 Km, com prazo de entrega das propostas até às 15,00 horas do dia 12 de maio de 1975, no Protocolo Geral do DERSC., Edifício das Diretorias em Florianópolis.

Cópia do referido Edital e maiores esclarecimentos serão obtidos na Sede do DERSC., no endereço acima citado.

DERSC., em Florianópolis, 11 de abril de 1975  
Eng. Civil Antônio Carlos Werner  
Diretor Geral do DERSC.

ESTADO DE SANTA CATARINA  
SECRETARIA DOS TRANSPORTES E OBRAS  
DEPARTAMENTO DE ESTRADAS DE RODAGEM

### AVISO

O DEPARTAMENTO DE ESTRADAS DE RODAGEM DA SECRETARIA DOS TRANSPORTES E OBRAS DE SANTA CATARINA, comunica aos interessados que se acha aberto Edital de concorrência no. 7/75 para execução de terraplenagem, obras de arte correntes e serviços complementares, tudo pelo regime de empreitada por preço unitário, correspondente ao trecho da SC-438 entre Gravatal e Orleans numa extensão aproximada de 37,00 Km, com prazo de entrega das propostas até às 15,00 horas do dia 15 de maio de 1975, no Protocolo Geral do DERSC., Edifício das Diretorias em Florianópolis.

Cópia do referido Edital e maiores esclarecimentos serão obtidos na Sede do DERSC., no endereço acima citado.

DERSC., em Florianópolis, 11 de abril de 1975.  
Eng. Civil Antônio Carlos Werner  
Diretor Geral do DERSC.

ESTADO DE SANTA CATARINA  
SECRETARIA DOS TRANSPORTES E OBRAS  
DEPARTAMENTO DE ESTRADAS DE RODAGEM

### AVISO

O DEPARTAMENTO DE ESTRADAS DE RODAGEM DA SECRETARIA DOS TRANSPORTES E OBRAS DE SANTA CATARINA (DERSC), comunica aos interessados que se acha aberta TOMADA DE PREÇOS - EDITAL No. 09/75, para a execução de 4(quatro) superestruturas de pontes em concreto armado sobre os Rios Leão, Bonito, Água Branca e Cachoeira, situadas na Jurisdição da Residência de Araranguá.

O prazo para a entrega das propostas está fixado até às 16,00 horas do dia 12 de maio do corrente, podendo o Edital e esclarecimentos serem obtidos na Sede do DERSC, à Rua Tenente Silveira, Edifício das Diretorias, 7o. andar em Florianópolis.

DERSC., em Florianópolis, 11 de abril de 1975.  
Eng. Civil Antônio Carlos Werner  
Diretor Geral do DERSC.

ESTADO DE SANTA CATARINA  
SECRETARIA DOS TRANSPORTES E OBRAS  
DEPARTAMENTO DE ESTRADA DE RODAGEM

### AVISO

O DEPARTAMENTO DE ESTRADAS DE RODAGEM DA SECRETARIA DOS TRANSPORTES E OBRAS DE SANTA CATARINA (DERSC), comunica aos interessados que se acha aberta TOMADA DE PREÇOS - EDITAL No. 08/75, para a execução de um bueiro celular em concreto armado no Acesso Criciúma - BR-101.

O prazo para a entrega das propostas está fixado até às 16,00 horas do dia 5 de maio do corrente, podendo o Edital e esclarecimentos serem obtidos na Sede do DERSC, à Rua Tenente Silveira, Edifício das Diretorias 7o. andar, em Florianópolis.

DERSC, em Florianópolis, 11 de abril de 1975.  
Eng. Civil Antônio Carlos Werner  
Diretor Geral do DERSC.

### CONVITE PARA ENTERRO

Dilma Idalina Carvalho e filhos, consternados com a trágica morte de seu esposo e pai,

#### ARNO CARVALHO

Cumprem o doloroso dever de convidar parentes e amigos, para o seu sepultamento hoje, às 15hs, no Cemitério de Tijucas, saindo o féretro às 14 horas, da Capela Mortuária da Maternidade Carmela Dutra.

Aos que comparecerem, antecipadamente agradecemos.

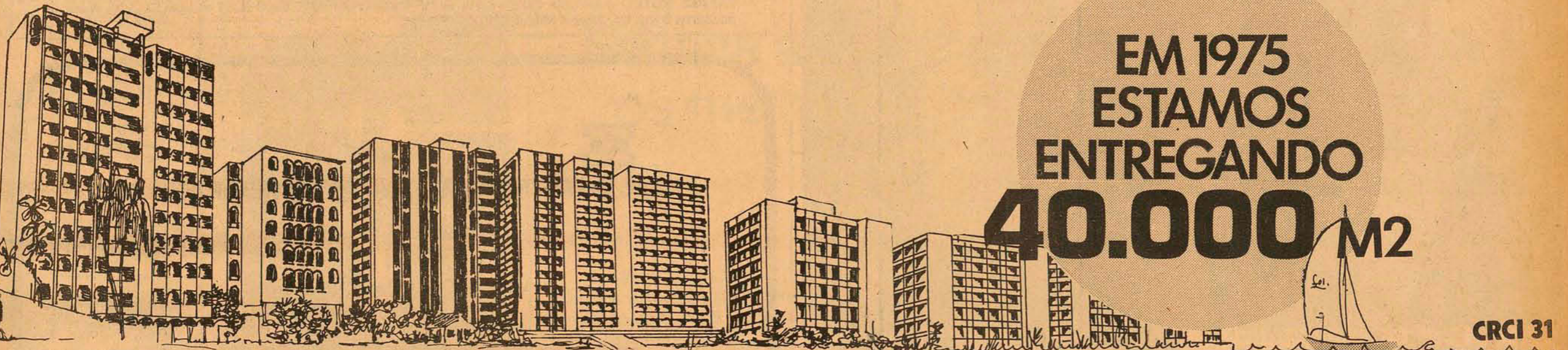

EM 1975  
ESTAMOS  
ENTREGANDO  
40.000 M2

CRCI 31

CRÉDITO PESSOAL AUTOMÁTICO

#### E MAIS:

##### VANTAGENS EXTRAS

- Aceitamos o seu imóvel pela mais alta avaliação
- Garage individual
- Recepção nobre
- Forração de tapete
- Melhor aproveitamento de espaço
- Elevadores amplos e velozes
- Cronogramas de obras rigorosamente observados
- Basculantes de alumínio
- Você pode adquirir um EMEDAUX mesmo que já seja proprietário de outro imóvel

##### INFORMAÇÕES

Deodoro, 13  
fones: 4368, 4340  
Pça. Pereira Oliveira, 14  
fones: 4440, 3164

##### VICTOR MEIRELLES



Local: Av. Othon da Gama D'Eça e Rua Bocaiúva  
12 pavimentos  
2 elevadores  
13 apartamentos por andar  
3 quartos, 1 suite de casal, living, 1 banheiro social, lavabo

#### E MAIS:

##### QUALIDADE DE LUXO (na maioria dos nossos lançamentos)

- Tratamento paisagístico
- Piscina
- Play Ground coberto
- Garage individual
- Armários embutidos
- Telefone
- Cozinha fôrnica
- Ar refrigerado
- Box de acrílico
- Aquecedor a Gás

##### INFORMAÇÕES

Deodoro, 13  
fones: 4368, 4340  
Pça. Pereira Oliveira, 14  
fones: 4440, 3164

#### E AINDA:

##### TIRE AS VANTAGENS DO SISTEMA FINANCEIRO DE HABITAÇÃO A PROVA DOS 9

NOSSO SISTEMA (SAC)  
0,75% ao mês - 9% ao ano  
(Financiamento de Cr\$ 200.000,00 pelo prazo de 20 anos)

- 1a. prestação - 6,62 sm
- 120a. prestação - 4,60 sm
- 240a. prestação - 2,56 sm
- Dedução dos juros 100% I.R.
- Devolução de 10% das prestações

##### COMPARE

OUTROS - Tabela Price

- 1% ao mês - 12% ao ano
- 1a. prestação - 6,24 sm
- 120a. prestação - 6,24 sm
- 240a. prestação - 6,24 sm

##### VELAZQUEZ



Frente para as ruas Visconde de Ouro Preto e Emir Rosa.  
6 andares  
4 aptos por andar  
1 suite, 3 quartos, banheiro social, living, copa-cozinha, dep. de empregada, garage, play-ground.

# Consumidor não procura os consórcios para adquirir carro próprio

Os consórcios para compra de automóveis, antes numerosos, estão hoje reduzidos a uns poucos. Os diretores destas firmas, e mesmo os corretores, são unânimes em dizer que o número de pessoas interessadas em adquirir veículos através de consórcios, diminuiu bastante, contribuindo esta falta de interesse do público para o fechamento de algumas firmas que funcionavam na Capital.

A Koesa, o Consórcio Nacional Ford Dipronal, são alguns dos que ainda estão trabalhando na Capital com este sistema de vendas de automóveis.

A Ford, por exemplo, através de um seu corretor, diz que é muito fácil adquirir um veículo através deste sistema, porque são dadas ao cliente todas as vantagens, sendo exigida apenas uma quantia irrisória para o pagamento mensal do veículo.

Diz que o cliente só precisa dispor de Cr\$ 803,00 mensais para poder ingressar no consórcio, e desfrutar de todos os benefícios advin-

dos desta "associação".

O consórcio é uma cooperativa - observa - onde muitos colaboram para que no final do mês, um ou dois sejam beneficiados. Em Florianópolis, o Consórcio Nacional Ford está atualmente com nove grupos formados, cada qual com cem participantes, que concorrem mensalmente, através de lances e sorteios, aos automóveis, todos zero quilômetro. O Consórcio Nacional Ford, aceita o carro usado da pessoa inscrita como lance, não fazendo qualquer restrição quanto a marca do veículo. O carro é avaliado, através de um trabalho feito com muito critério, e o cliente, então, recebe uma Carta de Avaliação, que será ofertada como lance, durante as reuniões. Caso o lance não seja o vencedor, a carta é devolvida, e o veículo volta às mãos do proprietário.

Comenta que os lances vencidos são devolvidos na mesma hora e sem qualquer problema ao participante, constituindo-se numa forma de dar ao consorciado maior segurança para poder tentar,

mensalmente, a retirada de seu carro, sem precisar, ariscar, de maneira desnecessária, as suas economias. Desta forma, o consorciado, sem perder um centavo sequer, pode, num lance de sorte, retirar seu automóvel, tendo pago apenas algumas prestações.

Não é cobrada nenhuma taxa de inscrição ao elemento que está ingressando no consórcio. O primeiro pagamento, já é a primeira prestação do veículo. Além disso, o consorciado não tem que pagar nenhuma parcela intermediária, ou qualquer outra taxa para poder participar das reuniões dos grupos. Caso o participante não possa comparecer a uma reunião, por qualquer motivo, pode nomear um representante. Este elemento poderá até fazer lances em nome do consorciado, se este estiver, naturalmente, em dia com os pagamentos.

São distribuídos mensalmente, pelo Consórcio Nacional Ford, na Capital, cerca de 18 carros, entre lances e sorteios, e o consorciado pode escolher entre os modelos da linha Ford - Rural,

Corcel, Maverick, Galaxie 500 e LTD - o que mais se adapta às suas condições.

Os carros são pagos em 50 meses, sem juros, e o participante poderá quitá-lo em lance, ou então ficar pagando até o final do prazo, se porventura não conseguir retirar o veículo durante os sorteios. Claro que não podemos agradecer a todos, entregando os carros, para todos os participantes, de uma só vez. Mas, dentro da medida do possível, vamos entregando os veículos, dando uma demonstração ao público de que vale a pena trabalhar com um bom consórcio. Infelizmente, não são todos os que agem assim, fato que deve ter influenciado os clientes, acabando por afugentá-los dos consórcios. Os "picaretas", ainda existem, e em grande quantidade. E isto influi de maneira negativa nos bons consórcios, fazendo com que hoje, o público não se interesse tanto por este sistema de aquisição de carros, ao contrário de alguns anos atrás, quando consórcio, era coisa nova.

## Colégio entregou prêmios aos vencedores

Vencedores do Concurso de Redações realizado no Colégio Catarinense, para marcar o início das festividades dos 70 anos do estabelecimento - a transcorrer em 30 de agosto do ano corrente - os alunos Urbano Maya Salles, Ricardo Valle Pereira, Maria Emília Lueneberg, Maria Cristina Parath, Helenice B. da Silva, Márcia Santos Sada e Marcos Damerou Cruz, receberam ontem os prêmios oferecidos pela Livraria Lunardelli. O primeiro colocado de cada série recebeu uma coleção de livros e à reunião da manhã de ontem compareceram além dos premiados, direção da escola, coordenadores e professores, o patrocinador e a imprensa.

O concurso de redação, efetivado entre todas as séries do 1o. e 2o. graus, foi promoção do Departamento de Língua Nacional, Literatura e Artes, com o patrocínio da livraria premiadora. As redações foram feitas em aula e referentes a temas sorteados no momento, em cada sala. Mais de 1.400 trabalhos foram apreciados e julgados pelos professores de Língua Nacional da escola, Lúcia Locatelli Flores, Zapherino José Lazzarin, Lorena Tenfen Rodrigues, Newton Mendonça Barbosa, Maria Thereza M.M.M. Laurentino, Padre Aloísio João Kolberg e Adair Corrêa de Araújo.



O consumo aumenta dia a dia, mas são poucos os que procuram o consórcio para comprar carro



## Execute todas as lajes da sua obra sem pensar em madeiramento. Use lajes pré-moldadas Tapuia.

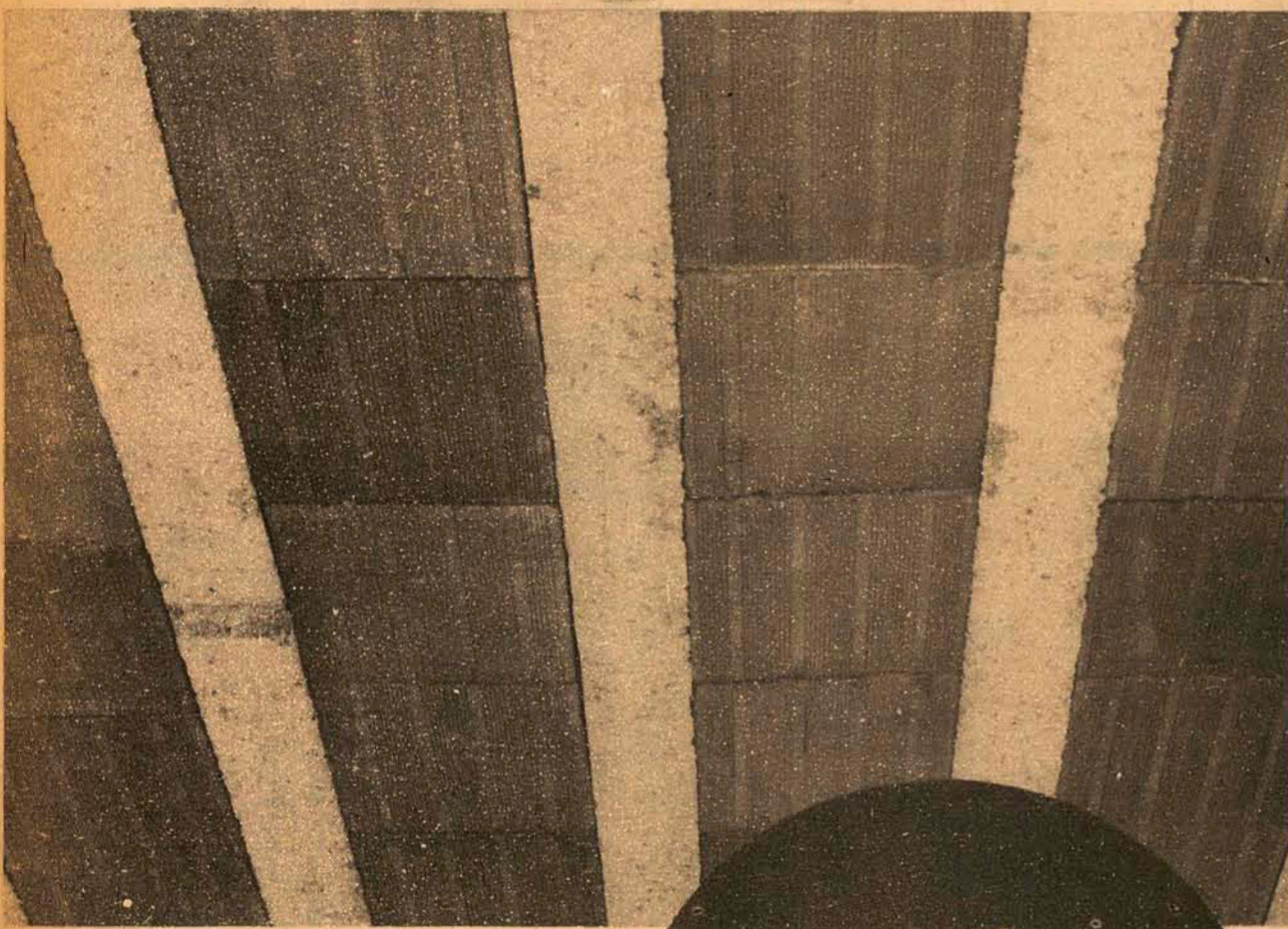

Veja a grande diferença. Usando as lajes pré-moldadas TAPUIA, você elimina quase todo o madeiramento. Pense nisso na hora da laje: economia na compra de tábuas que depois ficam praticamente inúteis. Fora a economia no tempo e mão-de-obra.

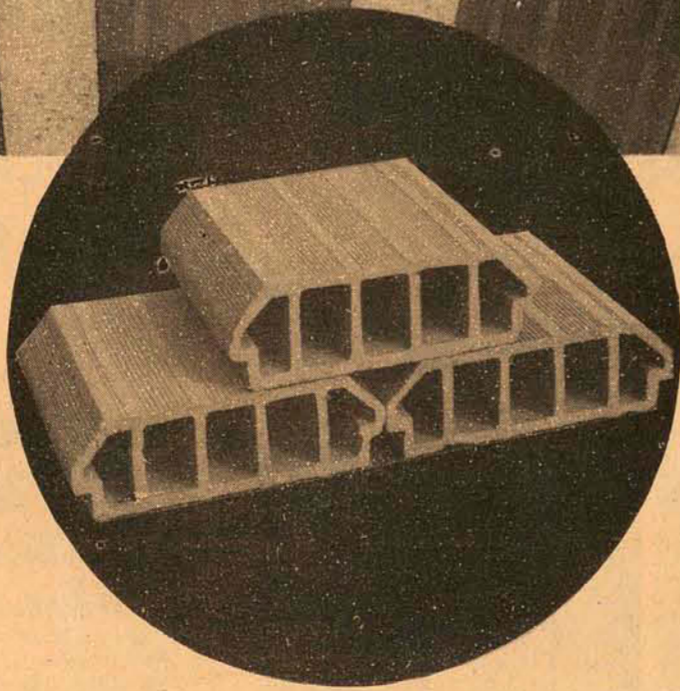

### TAPUIA

MELHORAMENTOS

RUA EMÍLIO BLUM, 27 - Fones 6002, 4044 e 4050  
Em Blumenau: Rua Rotary Club, 53

**30% DE ECONOMIA. SEGURANÇA. RAPIDEZ.**



## VENDEDORES (VIAJANTES)

PLASBRÁS, indústria especializada em materiais e máquinas para embalagens industriais, necessita de vendedores viajantes para o litoral de Santa Catarina.

OFERECEMOS:

- 1) Salário fixo + comissões + ajuda de custo.
- 2) Possibilidade de ganho mensal acima de Cr\$ 5.000,00
- 3) Registro em carteira.
- 4) Treinamento e assistência de Vendas.

EXIGIMOS:

- 1) Elementos que residam em Joinville (SC.).
- 2) Condução própria.
- 3) Idade entre 22 a 35 anos.
- 4) Dinâmico e ambicioso.
- 5) Experiência de Vendas comprovada.
- 6) Período integral.

Os interessados deverão se apresentar munidos de documentos completos e curriculum vitae ao COLON PALACE HOTEL - Joinville (SC.) a partir de 2a. feira dia 14/04/75 das 9 às 17 hs. com Sr. Jorge Wang, ou por cartas à Rua Dr. Jesuino Maciel, 427 - S. Paulo.



BESC CLUBE PREVIDÊNCIA, ASSISTÊNCIA E CULTURA

CGC/MF - 82.534.496/001

### ASSEMBLÉIA GERAL ORDINÁRIA

Ficam convocados os senhores sócios do BESC CLUBE - Previdência, Assistência e Cultura, para uma Assembléia Geral Ordinária, a realizar-se no dia 22.04.1975, às 16:00 (dezesseis) horas em sua sede social à Praça Pereira Oliveira, no. 10, nesta Capital, a fim de deliberarem sobre o seguinte:

#### ORDEM DO DIA

- 1o. - Alteração do quadro de sócios proprietários;
- 2o. - Eleição dos membros do Conselho Deliberativo e do Conselho Fiscal;
- 3o. - a) Apreciação das contas e relatório da Diretoria e do Conselho Fiscal;  
b) Outros assuntos de interesse da sociedade.

Florianópolis, 08 de abril de 1975  
A DIRETORIA

# OS melhores PRODUTOS

# Grande Magazine Hoepcke

## Termina em junho o prazo da Lei 1.277

Continua em vigor até o próximo dia cinco de junho, a lei municipal no. 1.277, que concede prazos aos proprietários de construções clandestinas ou irregulares, para volocarem em dia sua situação perante a municipalidade. Esta lei foi elaborada tendo em vista o número de construções irregulares existentes na cidade e data de cinco de dezembro de 1974 com vigência

## Mulher formada terá Associação

A Associação Brasileira de Mulheres Universitárias, com sede no Rio de Janeiro, tendo em vista as comemorações do Ano Internacional da Mulher, e a expansão de núcleos nos vários Estados, está convidando as universitárias já formadas para uma reunião terça-feira às 23h30m, no Clube 12 de Agosto.

A ABMU, fundada em 1929 com o objetivo de congregar universitárias brasileiras diplomadas e formadas, pretende criar um núcleo em Santa Catarina, e precisa do apoio e participação da mulher universitária catarinense. A associação procura unir os esforços das filiadas aos de outras companheiras espalhadas pelo mundo em associações congêneres, visando a completa emancipação da mulher, e sua participação ativa na vida comunitária, nacional e internacional.

Juntamente com mais 52 associações e federações nacionais integra a Federação Internacional de Mulheres Universitárias - UFUW (International Federation of University Women), que congrega ao todo mais de 220 mil mulheres universitárias.

### O QUE FAZ

A ABMU promove oportunidades educacionais oferecendo bolsas nacionais, bem como encaminha anualmente sócias para obtenção de bolsas internacionais concedidas diretamente pela "International Federation of University Women" ou por outras associações nacionais.

Coopera através da IFUW com a ONU e suas agências especializadas. A IFUW mantém consultores junto à ECOSOC, UNESCO e UNICEF, e correspondente na ILO. A ABMU mantém seus membros informados sobre questões relevantes tanto no cenário nacional, como no âmbito internacional, selecionando temas de estudo, promovendo seminários, conferências e reuniões artístico-culturais, muitas das quais abertas ao público.

por 180 dias.

O artigo 1o. da Lei 1.277 cria em caráter transitório o alvará de legalização de obras já concluídas ou em fase de conclusão, que estejam em desacordo com a Lei no. 246, de 25/11/55 e que oferecem, no primeiro caso, condições mínimas de habitabilidade. O alvará será concedido mediante a apresentação dos seguintes documentos.

1 - Quando se tratar de obra executada ou que esteja sendo construída sem licença ou projeto aprovado: certidão de registro de imóveis, ou escritura pública de compra e venda em nome do

requerente ou ainda escritura de promessa de venda nesse caso acompanhada de assentimento expresso do promitente vendedor quanto à construção; planta ou croqui cotado do imóvel com indicação do uso atual; certidão negativa da fazenda municipal, em que comprove não estar o requerente em débito com a mesma, e informações sobre o tempo de conclusão da obra, infrações cometidas e nome do construtor.

2 - Quando aprovado o projeto e obtida a licença para construção, a obra haja sido ou esteja sendo executada com observância de norma prevista na Lei

no. 246, notadamente no que se prende a recuos de frente ou de divisas laterais, taxa de ocupação, balanços, pé direito, áreas mínimas e iluminação. Os mesmos documentos previstos acima e mais cópia da planta aprovada, onde deve estar assinalada a infração cometida. Caso a obra já estiver concluída exigir-se-á também prova de inscrição no cadastro imobiliário.

### VISTORIA DA OBRA

A expedição do alvará de legalização dependerá de vistoria da obra a ser feita pela Divisão de Arquitetura e Urbanismo, da Secretaria de Obras, a qual constatará todas as irregularidades

cometidas e opinará sobre as condições de habitabilidade, podendo inclusive quando isso for possível, determinar que as irregularidades sejam corrigidas; do pagamento dos impostos e taxas acrescidos de multas legais, quando o imóvel foi sonegado à inscrição imobiliária, os quais poderão ser lançados "ex-officio".

Do pagamento do I.S.Q.N. devido pelo construtor da obra, acrescido de multa quando foi sonegado; do pagamento da multa de dois salários-mínimos por fração excedente até 50 metros quadrados, sem limitação, em áreas consideradas como in-

tegrantes de uma mesma unidade habitacional, nos casos de construção clandestina e nos de desobediência às cotas de recuo de frente, taxas de ocupação e balanços.

O artigo 9o. da Lei 1.277 prevê que "aqueles que não usarem dos benefícios desta lei, serão considerados infratores omissos e serão chamados por editais publicados no Diário Oficial do Estado e divulgados pela imprensa local. Os construtores de obras, responsáveis por construções clandestinas ou irregulares, que se esquivarem ao cumprimento da lei terão atendidos os seus antecedentes profissio-

mais e a gravidade da falta e sua matrícula suspensa comunicando-se a ocorrência ao CREA.

Na suspensão da matrícula serão obedecidos os limites estabelecidos no artigo 94, da Lei no. 246. A vigência da Lei no. 1.277 é de 180 dias, a contar de 05/12/74, devendo terminar em cinco de junho próximo.

**LEIA E  
DIVULGUE  
O ESTADO**

# HERCULES

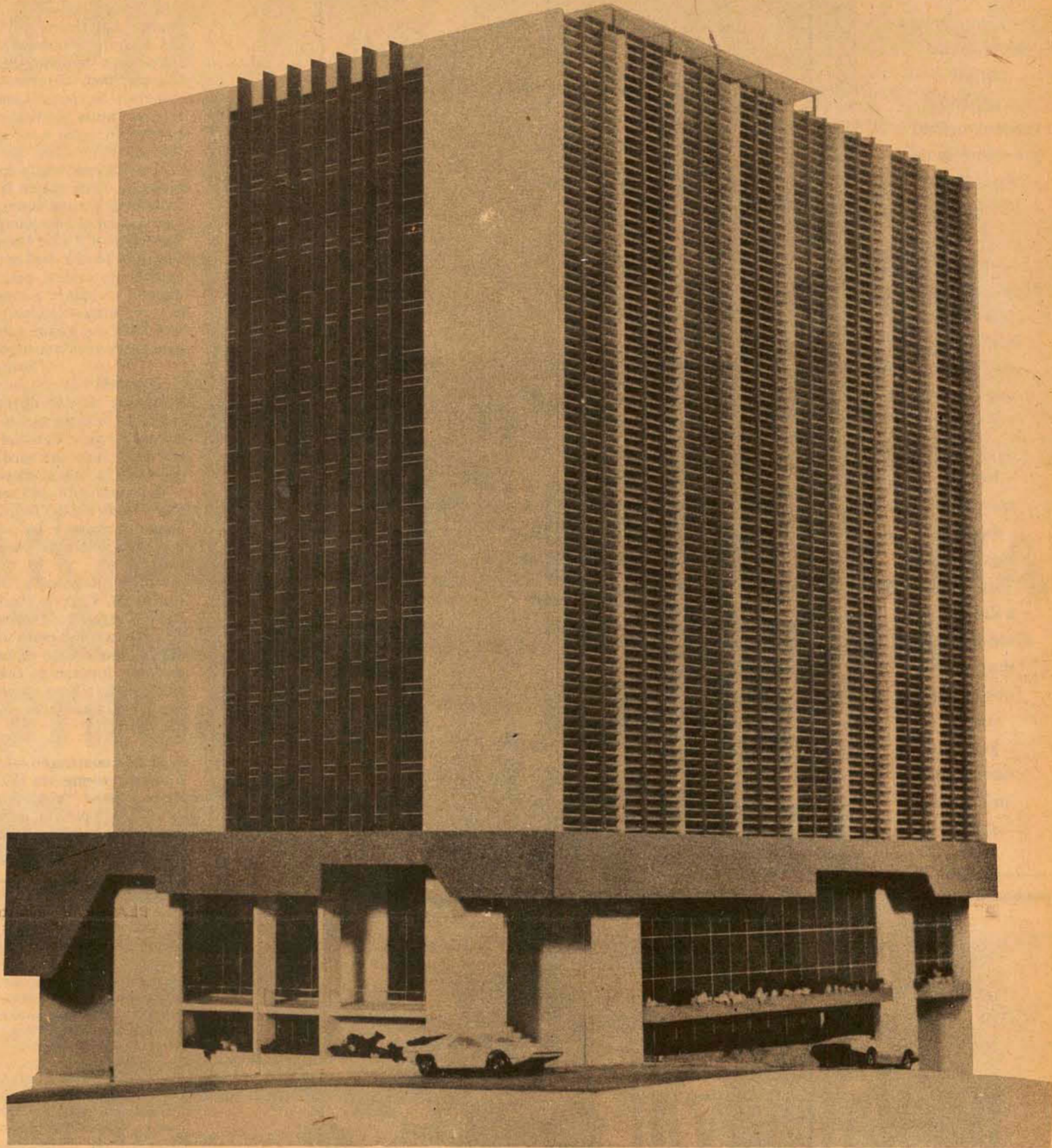

## Faltava alguma coisa para você fazer os melhores negócios desta terra.

### Faltava.

Na esquina das ruas Tenente Silveira e Jerônimo Coelho, está surgindo, moderno e arrojado, o Edifício Hércules.

Localizado num dos pontos mais centrais da cidade, junto ao centro administrativo do Estado, o Edifício Hércules é o novo endereço nobre para profissionais liberais e pequenas e médias empresas.

O Edifício Hércules, além de funcional, oferece beleza e o status que você merece.

Para permitir flexibilidade nas divisões internas, o Edifício Hércules não tem vigas aparentes possibilitando, inclusive, unir dois ou mais conjuntos, até um andar inteiro.

Com doze pavimentos, construído sobre estruturas moduladas, a fachada do Hércules é coberta por brise-soleil e motivos decorativos em concreto aparente.

Cada conjunto possui vestibulo, sala para escritório ou consultório, copa e instalações sanitárias completas. O acesso é feito por dois elevadores de alta velocidade,

**Edifício Hércules, a força que faltava em seus negócios.**

**CEISA** CONSTRUÇÕES E EMPREENDIMENTOS IMOBILIÁRIOS S.A.

Rua Anita Garibaldi, 35 - Fone 4198 FLORIANÓPOLIS - SC

com capacidade para 16 pessoas e comando eletrônico.

No térreo, onde está o hall de entrada de granito e portas de cristal temperado, há também uma galeria com 9 lojas, que liga a rua Tenente Silveira à Jerônimo Coelho.

Venha conhecer o Edifício Hércules. Nada foi esquecido. Nem mesmo garagens.

**CEISA** COMÉRCIO E ADMINISTRAÇÃO DE IMÓVEIS LTDA.

Rua Tenente Silveira - Ed. Apolo - Sobrelaje Fone 3292 - Creci - 3ª Região 2284/1948 FLORIANÓPOLIS - SC

moda jovem e... Waikiki

BOLOTA ALFRED DUDALINA

**PRONTA ENTREGA**

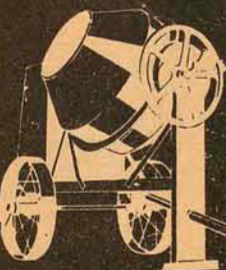

Betoneiras Emepe Elet. - Gasolina Diesel BC 320

Imediata Assistência Técnica e Peças

**EMEPE**

FLORIANÓPOLIS Rua 7 de Setembro, 11 - Fone 4191 e 2219 JOACABÁ 3 Av. Barão do Rio Branco, 426 - Fone 4191

o menor

# PREÇO

Grande Magazine

**Hoepcke**

# Catedral fecha em maio

Iniciada em agosto do ano passado, a restauração da Catedral abrangerá oito etapas distintas, indo desde a recuperação e substituição parcial do telhado e madeiramento, até reformas na Capela Nossa Senhora das Dores, e remoção da ferrugem dos cinco sinos, danificados pelo salitre marítimo. É um trabalho lento, que exige muito cuidado. Por isso, a Catedral Metropolitana deverá ser fechada em maio e junho, reabrindo no início de julho.

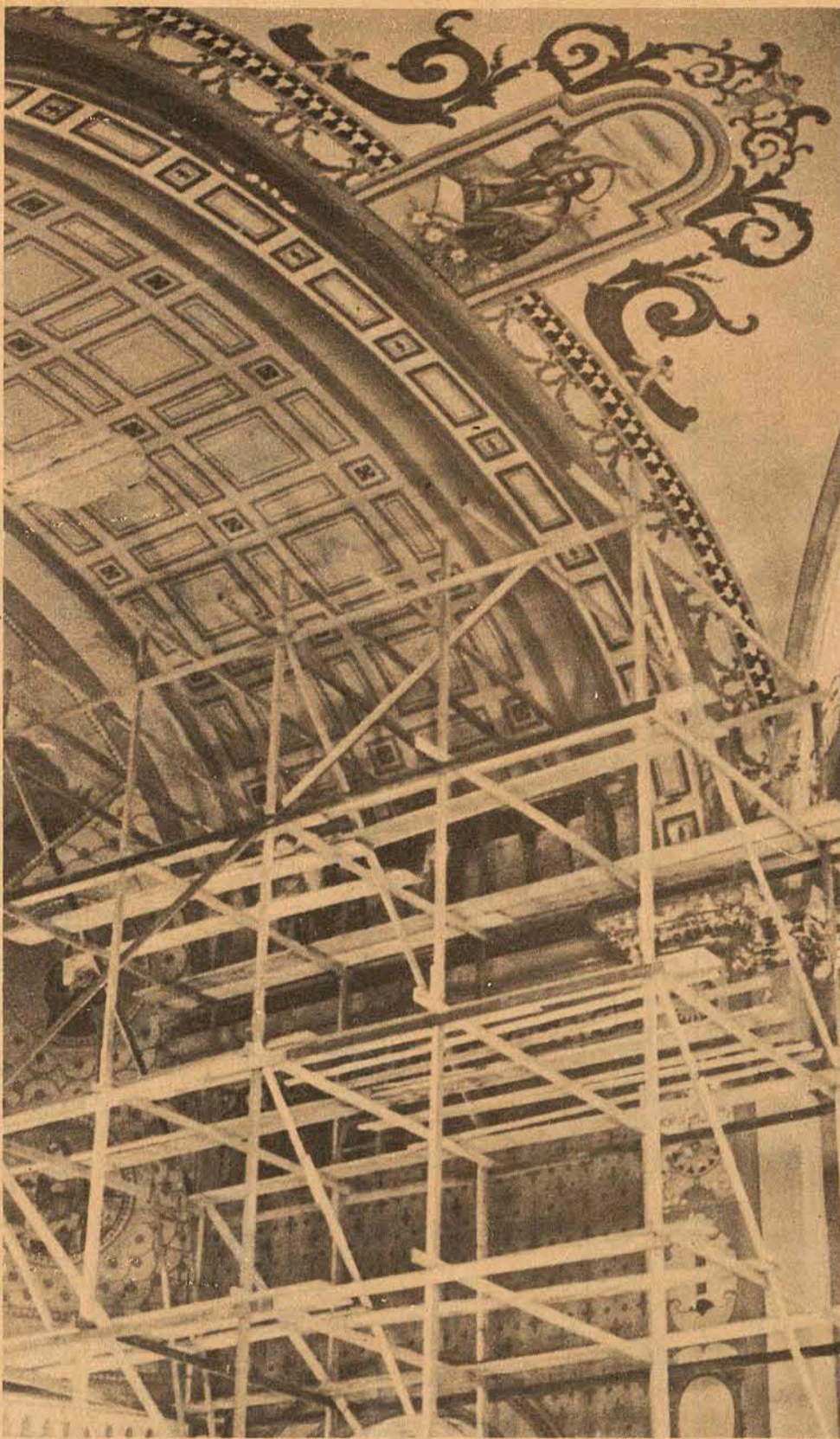

A abóbada localizada entre o altar Nossa Senhora das Dores e o Santíssimo Sacramento da Catedral Metropolitana de Florianópolis está sendo reformada, correspondendo a sexta etapa da "Grande Restauração" iniciada em agosto último, e que se prolongará durante o corrente ano. A última restauração feita ocorreu em 1922 e a atual visa "impedir que o tempo se encarregue de destruir aquilo que nossos antepassados construíram com tanto carinho e abnegação", explicou solícito o Cura da Catedral, Padre Pedro José Koehler.

O atual programa de restauração, iniciado em agosto, abrange oito etapas distintas: a) Recuperação e substituição parcial do telhado e madeiramento, limpeza e reparos nas calhas e condutores a fim de evitar a infiltração de água, pois haviam inúmeras goteiras que estavam deteriorando o interior da Catedral; b) Reformas na Capela Nossa Senhora das Dores; c) Restauração do Adro, do acesso principal, incluindo a demolição da cobertura e do revestimento da fachada, com a reconstrução do madeiramento, reboco, cobertura de cimento armado, impermeabilização da cobertura a pintura plástica; d) Remodelação da escadaria que conduz ao órgão e aos sinos; e) Remoção de toda a ferrugem dos cinco sinos, que em virtude do salitre proveniente do mar estavam sendo danificados e posterior pintura para proteção. Estas etapas já foram realizadas e recentemente foi iniciada a etapa correspondente ao revestimento interno, com a remoção do estuque da abóbada, localizada entre o Santíssimo e o altar Nossa Senhora das Dores. Feito isto, a comissão técnica fará um exame completo do atual estado da abóbada central, para "ver da necessidade ou não de se remover o estuque e consequentemente efetuar nova pintura", conforme explicou o Padre Pedro Koehler. Finalmente será feito um exame sobre o estado atual do Presbitério para posteriores restaurações.

### TRABALHO LENTO

O trabalho de restauração é extremamente lento, pois há o cuidado de não desvirtuar a obra arquitetônica que a catedral ainda representa, disse o Padre Koehler, salientando que "hoje a Catedral não possui mais o estilo original, em decorrência das modificações introduzidas na restauração de 1922, mas ainda possui valor histórico".

É pensamento do Conselho Administrativo Paroquial - Cap - fazer em um futuro bem próximo a restauração completa dos altares e das portas internas. Estas terão em breve a pintura removida para ficarem com a madeira natural exposta.

No ano passado, continuou o padre Koehler, esteve aqui o Dr. Ciro, do Patrimônio Histórico Nacional, o qual deu-nos sugestões e orientações a respeito da restauração".

Os serviços estão sendo feitos com recursos da comunidade, mediante o dízimo (centésimo), bem como com a ajuda de diretores da Ceisa. Os trabalhos técnicos de engenharia estão sob a responsabilidade do Engenheiro Osni Berreta e a administração a cargo do Conselho Administrativo Paroquial.

### A OBRA

Com a construção iniciada em 1753 e término em 1773, e posteriormente, em 1922 ampliada e reformada a Catedral Metropolitana "Nossa Senhora do Desterro" é hoje motivo de críticas, opiniões, visitas, curiosidades da parte dos turistas que se dirigem a esta Capital. Localizada no ângulo de Florianópolis, diversas vezes pintada - a última ocorreu por

ocasião do sesquicentenário da Independência, a Catedral ainda mantém os traços característicos da sua origem e os sinais da arte clássica. Uns acham que deveria inclusive ser demolida, pois está atrapalhando o progresso de Florianópolis, outros porém afirmam que "ela compõe Florianópolis e por isso é indispensável à definição da própria Capital". Juntamente com a Ponte Hercílio Luz torna o passado mais presente.

Diariamente, segundo informou o padre Koehler, dezenas de turistas a visitam. Entre as obras de valor artístico encontram-se a imagem de Nossa Senhora do Desterro - Fuga para o Egito, talhada em madeira "tília grandiflora", de Goding-Tirol, na Áustria, feita pelo artista Demetz, tendo chegado à Catedral em 1902; a escadaria toda esculpida em um único tronco, que vai do órgão até a torre, as imagens de Santa Ana, Santa Catarina e outras, os altares do estilo barroco e oriundos de Portugal; o carrilhão de cinco sinos, que pesa 5.338 quilos e foi trazido da Alemanha em 1922, e outras peças que assemelham a Catedral a um Museu de Arte, atraindo anualmente 700 a mil pessoas.

### OPINIÕES DIVERSAS

Para o estudante Manoel José Cordeiro "a catedral deve ser preservada, pois é o passado quem fala, através dela. É um crime destruir aquilo que os antepassados fizeram. Ela retrata uma época que esvai-se no tempo. Os pensamentos, a arte, os primeiros habitantes de Desterro, a nossa origem está gravada nesta Igreja. Ela é velha, é antiga, mas é preciosa, é atração para quem vem a Ilha, é objeto de estudo para os historiadores. Os padres devem pensar na religião e na cultura. As coisas antigas nos conduzem ao nosso próprio passado. Cada traço, uma imagem, a pintura, os contornos, o próprio aspecto velho que ela possui, podem não ser úteis para o conhecimento vulgar, mas é de grande valia ao estudioso.

De outro lado a Ssenhora Maria da Conceição é de opinião que "os padres sabem o que estão fazendo. Se uma coisa atrapalha ou está em perigo, devem ser tomadas as devidas providências. Por que ficar fazendo brigas e comentários em torno de uma Igreja se ela precisa ser reformada?"

### E A NOVA CATEDRAL?

Muitos comentários já foram feitos em torno da necessidade de se construir uma nova Catedral para Florianópolis. Conforme afirmou o padre Pedro Koehler "pensa-se na construção e uma nova igreja, mais ampla e mais acolhedora no aterro, cujo terreno já foi doado pelo governador do Estado e fica localizado entre as duas pontes".

Atualmente estamos em fase de estudos e em breve poder-se-á ter algo de mais concreto. Apesar do número de missas a Catedral não mais comporta o grande fluxo de fiéis aos sábados e domingos", concluiu o padre Koehler.

## Meningite: surto vencido pela vacinação

A meningite, da reduzida manifestação de seu surto cíclico, descoberto no Estado em 1972, passou a números assustadores no decorrer do ano findo, quando chegou a registrar 831 casos de meningite meningocócica e 1.898 casos de meningite não contagiosa. Graças às campanhas desenvolvidas, de esclarecimento ao público, profilaxia e vacinação, esses números estão reduzidos no quadro de 1975. No primeiro trimestre, em dados até agora computados, ocorreram 122 casos de meningite meningocócica e 290 de meningite simples. Convém situar ainda que a doença impõe maior incidência nos meses frios ou chuvosos, tendendo sempre a diminuir quando chegam os meses de tempo quente ou temperado. Isto, sem dúvida influiu também na redução dos casos. Mas traz, agora, uma nova preocupação a autoridade sanitária, face a aproximação do inverno.

O surto advindo em 1974 tem sua evolução definida no quadro comparativo às ocorrências de 1973. Neste ano a doença teve um registro máximo de 10 casos no período de janeiro a abril, elevando-se para um máximo de 30 no período de maio a agosto e de 130 no período de setembro a novembro. Enquanto isso teve um registro máximo de 30 casos no período de janeiro e abril de 1974, elevando-se para 300 no período de maio a julho, sofrendo uma queda para 200 em agosto e voltando a elevar-se para 380 no período de

setembro a outubro.

### UM MILHÃO

Houve em 1974, durante o verdadeiro surto, 430 internações em Florianópolis. Dessas, 83 pacientes faleceram em decorrência da doença e 347 recuperaram-se. O despreparo da área sanitária no início da inexistência do surto, face a surpreendente velocidade com que a doença se propagou e mesmo à falta de recursos técnicos, como a de vacinas no Brasil, foi vencido, meses depois, a custa das diversas campanhas desenvolvidas e principalmente da de vacinação em massa, que ainda perdura.

A vacinação, empregando recursos estaduais e federais, foi planejada e está sendo desenvolvida pela Superintendência das Campanhas Médicas, contando com a colaboração do Departamento Autônomo de Saúde Pública, que empresta funcionários, equipamentos de apoio, viaturas, etc. Essa campanha de vacinação foi iniciada em 20 de novembro de 1974, na capital. Depois estendida ao interior do Estado, onde ainda se procede e, segundo as previsões, deve ser concluída em julho ou agosto do corrente ano. Até o momento já foram aplicadas, em Santa Catarina, 997.150 doses da vacina apropriada.

### RETARDAMENTO

Essa vacinação, no interior e tão logo finalizados os serviços na capital, foi implantada primeiramente ao longo da BR-101, prevenindo-se todas as cidades que margeiam a importante via de ligação. Após foi atacada a margem da BR-116, também elo de ligação da unidade federal. Hoje vacina-se o interior, deixado por último por estar mais ao abrigo do contágio transmitido na rota interestadual.

Os serviços sanitários têm ainda, para a aplicação prevista, um estoque de 112 mil vacinas. E já programado o recebimento de mais 250 mil unidades. Uma segura organização prévia foi estabelecida para esse serviço e, portanto, não houve problema de desperdício de meios ou recursos. A campanha de conscientização ajudou a mobilizar grandes contingentes que, sistematicamente, vão recebendo a imunização.

O único problema surgido, foi com relação aos injetores, vindos, de início, em número de trinta (suficientes para a aplicação no Estado), mas depois reduzido por força de requisição do Ministério da Saúde, que precisou mobilizar maiores recursos para imunizar o Estado de São Paulo, origem e maior foco da doença. Foram devolvidos dez injetores e depois mais oito, restando hoje apenas doze em serviço nas cidades do interior do Estado.

Esta redução do número de injetores é que vem retardando o trabalho de imunização. E, tal fato, parece, não ter solução, pois a falta desse equipamento é racional.

**FIQUE MAIS PERTO DA NATUREZA!**  
Com os Motores Evinrude das LOJAS HM!

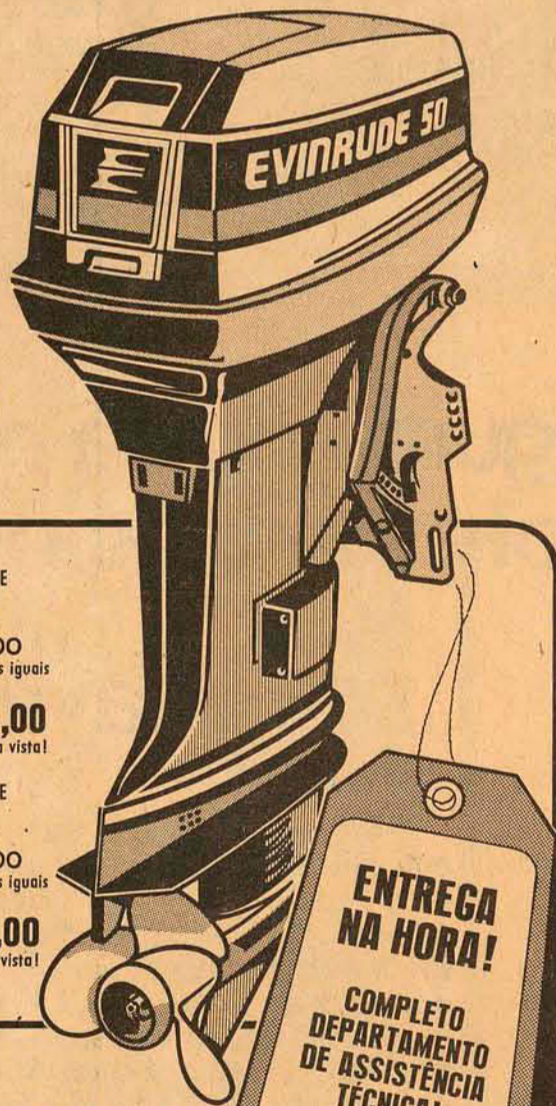

 <p><b>MOTOR EVINRUDE 115 HP - Starflite</b> De 42.977,00 por 38.679,00 em 10 pagamentos iguais SEM ACRESCIMO! Ou <b>32.877,00</b> a vista!</p>	 <p><b>MOTOR EVINRUDE 135 HP - Starflite</b> De 46.410,00 por 41.769,00 em 10 pagamentos iguais SEM ACRESCIMO! Ou <b>35.504,00</b> a vista!</p>
---	--

**MOTOR EVINRUDE 50 HP - Sizzler**  
De 31.678,00  
por 28.510,00 em 10 pagamentos iguais SEM ACRESCIMO!  
Ou **24.234,00** a vista!

**MOTOR EVINRUDE 50 HP - Lark**  
De 30.239,00  
por 27.215,00 em 10 pagamentos iguais SEM ACRESCIMO!  
Ou **23.133,00** a vista!

**De 4 a 135 HP**  
Em suaves prestações mensais a escolha do comprador!

**EVINRUDE**  
UM MOTOR DE CLASSE INTERNACIONAL!

 <p><b>MOTOR EVINRUDE 40 HP - Elétrico</b> De 23.259,00 por 20.933,00 em 10 pagamentos iguais SEM ACRESCIMO! Ou <b>17.793,00</b> a vista!</p>	 <p><b>MOTOR EVINRUDE 135 HP - Silver Starflite</b> De 53.054,00 por 47.749,00 em 10 pagamentos iguais SEM ACRESCIMO! Ou <b>40.587,00</b> a vista!</p>	 <p><b>MOTOR EVINRUDE 85 HP - Starflite</b> De 40.340,00 por 36.306,00 em 10 pagamentos iguais SEM ACRESCIMO! Ou <b>30.860,00</b> a vista!</p>	 <p><b>MOTOR EVINRUDE 70 HP - Triumph</b> De 35.886,00 por 32.297,00 em 10 pagamentos iguais SEM ACRESCIMO! Ou <b>27.452,00</b> a vista!</p>
---	---	---	---

VARIADO ESTOQUE DE BARCOS CASSARINO FEITOS EM FIBRA DE VIDRO. BARCO LEVEFORT EM DURALUMÍNIO. ACESSÓRIOS E EQUIPAMENTOS NÁUTICOS!

**LOJAS HM**  
**Hermes Macedo S/A**  
DO RIO GRANDE AO GRANDE RIO

**CORUJÃO - RESTAURANTE**  
(A melhor Comida da Lagôa)

**ATRAÇÕES:**  
**IVAN TRIO,**  
**FLAVINHO e seu órgão eletrônico**  
**Mirandinha ao piano**

Lagôa da Conceição - Em frente ao Posto.

**Prefeitura Municipal de Florianópolis**  
**AVISO**

A Secretaria de Obras alerta aos proprietários de construções irregulares ou clandestinas, que até o próximo dia 05 de Junho permanecerá em vigor a Lei no. 1.277, que concede prazo para legalização dessas construções. Dessa Forma procura a Administração Municipal propiciar aos proprietários de construções irregulares ou clandestinas os esclarecimentos e a oportunidade de colocar em dia sua situação perante a Municipalidade.

Florianópolis, 11 de Abril de 1975  
Eng. Afonso Veiga Filho  
Secretário de Obras

Visto  
Waldemar da Silva Filho  
Prefeito Municipal

**ALUGUE**

Rolos Vibratórios Vibro Dynapac  
Empilhadeiras Clark  
Carregadores Michigan  
Tratores CBT  
Guindastes  
Escavadeiras Poclair

Máquinas sempre novas. Consulte sobre outros equipamentos.

**LINCK**  
Rua 7 de Setembro, 11  
Fones: 4191 e 2239 - Florianópolis - SC  
Av. Barão do Rio Branco, 426  
Fone: 1286 - Joaçaba - SC





MATERIAL ELÉTRICO EM GERAL  
DESCONTO DE 15%.

# NA MAIOR OFERTA O MENOR PREÇO



AZULEJOS CÉRAMUS BAHIA  
DECORADOS A PARTIR DE CR\$40,00  
O METRO — PISO CÉRAMUS BAHIA  
ESMALTADO A PARTIR DE CR\$ 80,00  
O METRO



PROMOÇÃO DE VENDAS — CONJUNTOS CELITE  
"PAPOULA" EM CORES — CR\$ 550,00



CONJUNTOS PARA LAVATÓRIOS E BIDÊS  
LINHA ITALIANA CR\$ 410,00



PISOS DECORADOS GUAINCO  
À PARTIR DE CR\$ 80,00 P/MT2

# APROVEITE

## A MAIOR E MAIS SENSACIONAL OFERTA DE MATERIAIS PARA CONSTRUÇÃO ESTÁ NAS CASAS DA ÁGUA

**1 LOJA  
ATENDE BEM  
3 CASAS  
MUITO MAIS!**



COLOQUE O MELHOR EM PVC  
EM SUAS RESIDÊNCIAS OU  
EDIFÍCIOS. TUBOS E CONEXÕES  
TIGRE COM DESCONTO  
ESPECIAL DE 20%



**polidura**

TINTAS QUE DESAFIAM O TEMPO  
AGORA VECÊ COMPRA  
COM 15% DE DESCONTO

### PESSOA PREVENIDA...

Não deixa sua instalação contra incêndio para última hora. Nós temos materiais completos para indústria e edifícios.

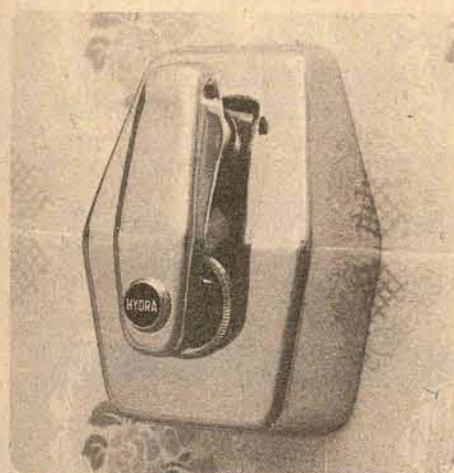

VÁLVULA HYDRA VcR DECA  
CR\$ 246,00



CAIXAS D'ÁGUA BRASILIT

CAPACIDADE	PREÇOS DE PROMOÇÃO
150 lts	Cr\$ 87,00 p/unid.
250 "	Cr\$ 120,00 "
375 "	Cr\$ 155,00 "
500 "	Cr\$ 187,00 "
1000 "	Cr\$ 372,00 "



OFERTA ESPECIAL  
CONJUNTOS "CIDAMAR" COLORIDOS  
CR\$ 350,00

**IMAGINE  
5!  
BREVE  
TRINDADE  
ITAJAÍ**

Aproveite nossas ofertas em 3 tempos (3 casas)

## CASAS DA ÁGUA

**MATRIZ**

Av. Presidente Kennedy, 36  
Campinas — São José  
Fone 6619

**FILIAL - 1**

Rua Fulvio Aducci, 1240  
Estreito — Fpolis.  
Fones — 6298 e 6314

**FILIAL - 2**

Rua Francisco Tolentino, 1  
Florianópolis — Centro  
Fone 2340

### E MAIS....

Entrega a domicílio em todas as praias da Ilha e do Continente abrangendo cidades e municípios vizinhos, como Imbituba, Laguna, Tubarão, Criciúma, Joinville, Blumenau, Itajaí, Brusque, Camboriú, Itapema, Porto Belo, Tijucas, Etc.







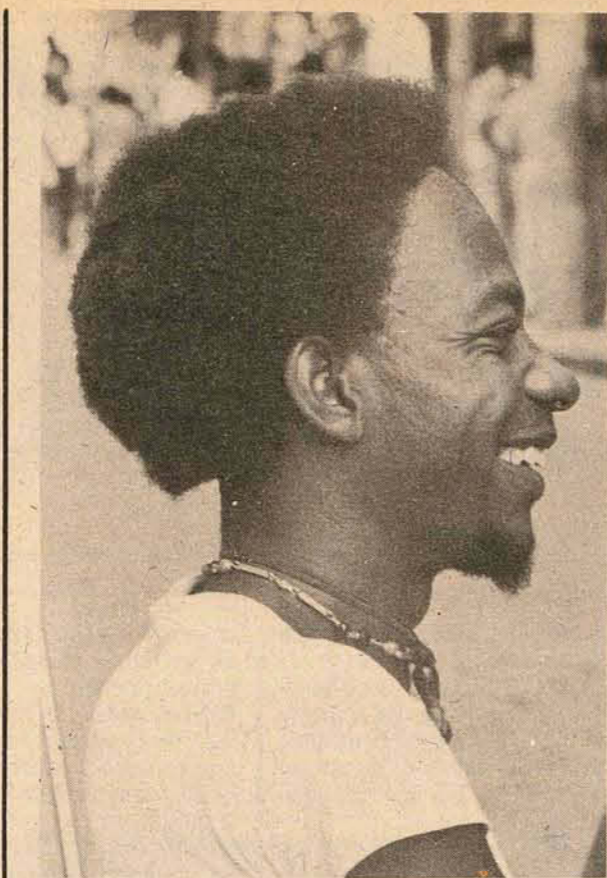

# Gente da Ilha



# III

O ESTADO - Florianópolis, 13 de abril de 1975



Não são raras de se ouvir as lamentações de pessoas idosas garantindo que hoje em dia "não se conhece mais ninguém em Florianópolis". De fato o incessante desfile de pessoas das mais variadas raças, condições e ocupações que diariamente invadem as ruas centrais da cidade, demonstra que a ex-Desterro já não é mais uma bucólica e pacata província. O fotógrafo *Paulo Dutra*, circulando (como é do seu costume, aliás) pela "Felipa" e arredores, colheu estes flagrantes, onde as faces anônimas se confundem na efervescência do coração da ilha. Como não estamos em época de férias e de turismo, conclui-se que todas as pessoas focalizadas fazem parte da cidade, aqui vivem, trabalham ou estudam, nascidas na terra, ou vindas de outras plagas, para ajudar a cidade a crescer.

Apesar de tudo passear, ou *paquerar*, na Felipe Schmidt ainda é um programa inevitável para quem quer encontrar alguém conhecido, ou saber das novidades, pois a rua principal continua sendo o ponto de convergência dos florianopolitanos. E as rodinhas de praxe, compostas, principalmente pela "velha guarda" continuam se formando em frente ao Ponto Chic (cujos territórios, recentemente, foram diminuídos), enquanto que as jovens gerações se aglomeram ao redor das barulhentas lojas de discos.

Isso porque, mesmo começando a enfrentar os primeiros problemas (ou já seriam mais?) de uma cidade em crescimento acelerado, o ilhéu (talvez devido a sua origem açoriana) ainda conserva o seu bom humor e a sua tranquilidade, resquícios daquela vida calma de outrora. Resta saber até quando.







**Zury**

**Machado**

Do Rio o elegante casal Suely e Kaky Balassiana, está nos convidando para o jantar em seu apartamento no Line, dia 19 próximo, quando será comemorado aniversário de seu filho Alexandre.

O proprietário da Fratelli Modas no Rio, está nos informando que acaba de receber a moda européia, para os cavalheiros elegantes da sociedade carioca.

São novos Diretores da Caixa Econômica Estadual de Santa Catarina, Gilberto Meirelles e Décio Martignago. Os Diretores foram vistos jantando no Manolo'S, com um grupo de amigos, comemorando a

posse no novo cargo.

A psicóloga Vera Lúcia Rocha, em recente viagem ao Rio de Janeiro ultimou contato com o presidente da Sociedade Brasileira de psicoterapia, dinâmica de grupo e psicodrama, Ronaldo de Carvalho Filho e Madalena Souto da Silva, psicóloga clínica, no sentido de criar, em Florianópolis, um grupo de psicodrama triádico. Esse grupo, que reúne as técnicas de psicoterapia, dinâmica de grupo e psicodrama, com objetivos terapêuticos, terá número limitado de participantes e deverá ter início em nossa cidade no próximo mês de maio.

Geraldo Cechinel um jovem caixa-alta de Criciúma, antontem em nossa cidade circulando pelas ruas, num Puma zerinho, deixou lindas garotas com água na boca.

Max Moura já está com uma belíssima coleção de sua arte para expor dia 17 próximo no Studio A/2, instalado na Av. Rubens de Arruda Ramos.

O conceituado cardiologista, Dr. Mário Mussi, está de viagem marcada para os Estados Unidos. O que se comenta sobre a viagem do Dr. Mussi, é que visa exclusivamente um curso de especialização de dois anos, na mais categorizada clínica de Washington.

Para tratar da programação da visita oficial do Presidente Ernesto Geisel nos próximos dias 30 e 1o. em Santa Catarina, esteve em

Gizelda Wetzel, uma beleza da sociedade de Joinville

nossa cidade uma equipe da Presidência da República, chefiada pelo coronel Gilberto Lima. No palácio dos Despachos, a equipe foi recebida pelo governador Antônio Carlos Konder Reis, coronel Décio Lago Chefe da Casa Militar do Palácio dos Despachos.

O Banco do Estado do Ceará S/A, a exemplo do BESC, acaba de organizar a BESC - CORRETORA DE SEGUROS LTDA. e o BESC CLUBE, entidades com a finalidade corretagem de Seguros e Seguros de Vida, com finalidade assistencial. Para tal missão o Grupo Atlântica Boavista, convocou seu Superintendente em Florianópolis, Carlos Fernandes Priess, que esteve durante 15 dias, em Fortaleza, cumprindo referida missão.

O Secretário da Agricultura, Victor Fontana, estará visitando a cidade de Concórdia com o objetivo de verificar o andamento das atividades executadas pela Secretaria da Agricultura, naquele município. Hoje, o Secretário Fontana, estará em reunião com Prefeitos daquela Região.

Em nossa cidade será instalada dentro dos próximos três meses, a DICESC, Companhia de Divulgação e Comunicação de Santa Catarina, que dará um novo impulso ao setor de comunicação. A DICESC, BESCO e Coordenação Estadual de Relações Públicas, terão na presidência o Dr. Flávio de Almeida Coelho, conhecido nos meios de comunicação por sua competência e dinamismo.

Na singela capela da Lagoa dos Esteves, em Criciúma, dia 19 próximo às 19 horas, dar-se-á a cerimônia do casamento da lindá Lilian

Maria Hülse e Flavio Galuf Pederneiras.

O Secretário da Fazenda Ivan Orestes Bonato, atendendo convite da Associação dos Municípios da Região Serrana, designou o assessor financeiro da Secretaria Sr. Francisco Correia, para proferir palestra referente ao levantamento econômico, na cidade de Lages.

No Palácio dos Despachos o Governador Antônio Carlos Konder Reis, recebeu a visita oficial do deputado Epitácio Bittencourt, Presidente da Assembléia Legislativa. O Chefe do Poder Legislativo, se fez acompanhar de Deputados que compõem a mesa que preside naquela casa.

Markado para o dia 25 próximo o elegante coquetel na boutique Garage, com a tão esperada amostra de arte, que apresentará telas dos mais renomados artistas do mundo artístico.

Atendendo convite do comandante Omar Fontana, a Associação Coral de Florianópolis dará um recital no Teatro Municipal de São Paulo. Com a associação coral, Hebe Camargo e Luiz Vieira, cantarão músicas do comandante e compositor Fontana.

As famílias Hansen de Joinville e Bürger de Blumenau, estão convidando para o casamento de seus filhos, Ilisete e Sérgio. A cerimônia religiosa acontecerá na catedral de Joinville.

No Vernissage do jovem pintor Fernão Alencar, realizado no salão nobre da Assembléia Legislativa, o serviço que mereceu grandes elogios, foi da equipe de Eduardo Rosa.



A beleza da senhora Bernadete Coelho hoje é notícia

# grandiosa promoção de DORMITÓRIOS de casal ou solteiro

Lindo modelo c/ G. Roupa 4 portas, Comoda - penteadeira - Banqueta e Cama de casal de 140 X 190. Apenas 190,00 mensais sem qualquer entrada

**190,00 mensais**

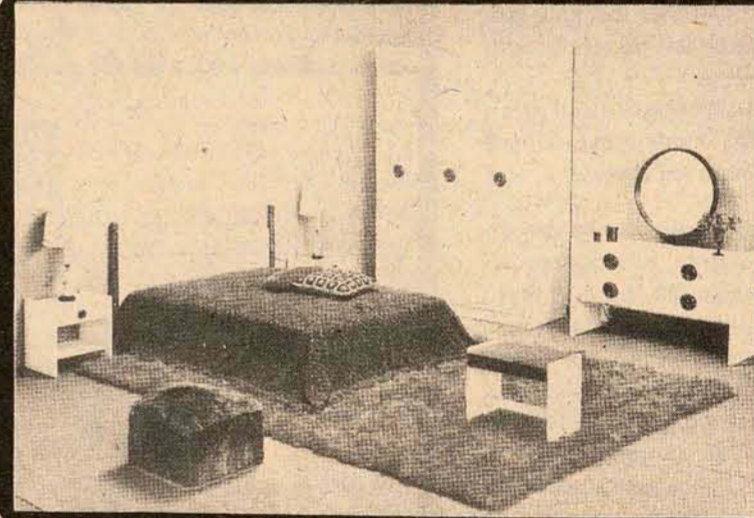

Finissimo modelo laqueado por 340 mensais sem nenhuma entrada. Gratis um colchão de espuma TRORION

Em todos os modelos de DORMITÓRIOS um colchão TRORION de espuma inteiramente **GRÁTIS**

**MÓVEIS CIMO**

JERÔNIMO COELHO, 5 - FLORIANÓPOLIS

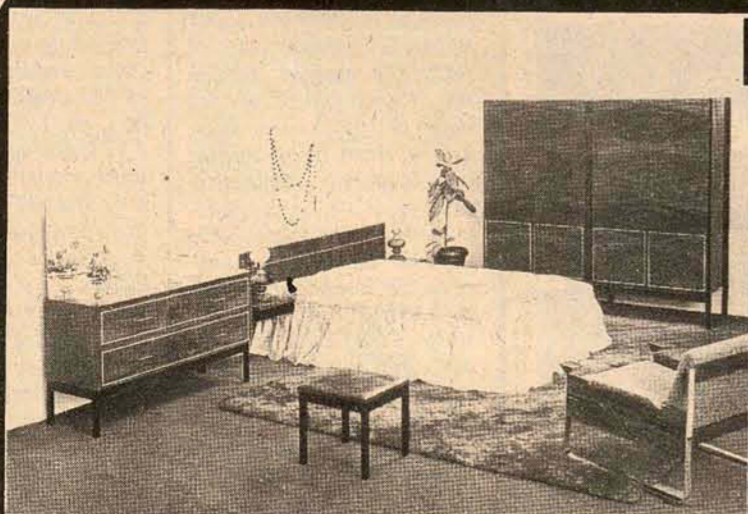



Raul  
Caldas Fº

## Quem será o qualquer um?

Escutei a seguinte publicidade, no rádio: Qualquer um pode beber qualquer bebida. Mas você, naturalmente, não é qualquer um...

Esta frase fez com que uma perturbante dúvida passasse a remoer a minha mente, a qual transfiro também aos prezados leitores: quem será qualquer um?

Se expandirmos a questão por todos os locais da cidade onde as pessoas se reúnem para cumprir a faina diária (e fiz alguns testes) todos, sem exceção, passam a nos encarar com chispas nos olhos e, ofendidos como alguém cuja honra é posta em dúvida, respondem que, de maneira nenhuma, julgam-se qualquer um.

Se, por outro lado, fizermos a mesma indagação àqueles que passam apressados pelas ruas, talvez também sejamos escoraçados com a fúria com que guerreiros se defrontam numa cruenta batalha, pois esses, como se percebe, estão tremendamente atarefados para "perder tempo com tais tolices".

Já aqueles que costumam permanecer postados pelas esquinas, ou circulando ao léu, ou nos botequins, da mesma forma rechaçarão sem piedade a hipótese, pois, ora bolas, todos, são indivíduos "muito respeitáveis".

Quanto aos cavalheiros que costumam saborear de hora em hora mais um cafezinho, embrenhados nos rumorosos bate-papos do dia-a-dia, muito provavelmente se consideram terrivelmente insultados, se repetirmos para eles a mesma pergunta.

Mas, de qualquer forma, a dúvida ainda persiste: quem será o qualquer um? Creio, porém, ser pacífica a sua existência, pois se não o fosse, porque cargas d'água a mencionada mensagem radiofônica faria tal distinção?

De fato, muito gente por aí, em horas depressivas, especialmente após ingerir algumas doses a mais, costuma despejar lamúrias alcohólicas, em frente de algum amigo na mesa de um bar e taxar-se de "fracassado", "joão ninguém", ou outras designações ainda mais pesadas. Mas entre estas categorias e o qualquer um existem sutis diferenças que o leitor mais arguto logo perceberá.

Porisso mesmo não podemos também considerar que algum representante do cada vez mais numeroso bando de maltrapilhos que circula pelas ruas centrais da cidade seja o qualquer um. Naturalmente eles até poderiam responder afirmativamente, caso fosse argüidos, mas com o que não concordariam, em vista da perspectiva de receber mais uns trocados? De nenhum modo, porém, podemos acreditar que isso é uma verdade. Senão vejamos: retornemos a mensagem: "qualquer um pode beber qualquer bebida..." Está claro que um mendigo não pode beber qualquer bebida, mas somente aquele digna de suas posses, ou seja a trivial cachacinha. Qualquer um, entretanto, bebe qualquer bebida, como se vê, o que talvez signifique que o seu gosto não é dos mais apurados. Eis, portanto, uma pista. Qualquer um não é alguém muito refinado. Mas logo outra dúvida me assalta. Se vasculharmos, ou fizermos uma pesquisa, pelos bares da cidade logo concluiremos que a maioria dos seus frequentadores não pode ser classificada de gente "muito refinada". Mas nenhum deles, de acordo com a tendência reinante, vai também se considerar qualquer um.

Estará, então, o qualquer um oculto entre as vestes de alguma autoridade? Tal possibilidade torna o problema ainda mais insolucionável, pois, da mesma forma que o Clark Kent (o lado medíocre do Super-Homem) ele, muito provavelmente se esconde para melhor cumprir o seu designio. Desnecessário, portanto, questionar qualquer figura representativa do nosso mundo oficial, já que a resposta será aquela de sempre (mesmo que o interrogada seja o que buscamos). Isso porque os homens que exercem altos postos são muito ciosos (ou têm que se fazer de) da importância que exercem nos destinos do mundo.

Já os loucos, os poetas, os artistas, os filósofos e os gênios em geral estão, por sua vez, muito embrenhados nos seus mundos e conflitos interiores, para sequer ouvir a pergunta.

A questão entra, dessa forma, no terreno das dúvidas transcendentes, ou das indagações metafísicas, pois, como já vimos, ninguém, de qualquer categoria, sexo ou profissão, julga-se um ou o qualquer um. A não ser os mendigos, mas que, pelas razões já expostas, não podem ser levados a sério.

Qual será, então, o segredo, a mensagem subliminar que se misterioriza por detrás daquela frase radiofônica, que as nossas mentes triviais não conseguem captar?

Que se apresente o QUALQUER UM!

# feminina

Com a chegada da meia-estação, e a preparação para o inverno não é só o guarda-roupa da mulher que se transforma. Os cabelos e a maquiagem também contam, já que complementam a arrumação e demonstram o gênero de ser da mulher.

Para Giovany, cabeleireiro em dia com a moda 75, maquiagem, roupa e cabelo se complementam. E para isso, deve haver um perfeito esquema entre estes três pontos. Assim como

nos anos anteriores, os penteados e a maquiagem mantêm um tipo leve, descontraído. Cabelos bem soltos, independente do comprimento, vêm acompanhados de maquiagem à base de sombras, ruborizantes gelatinosos e pouco pó facial e boca marcada.

As cores variam, indo desde o verde-musgo, cinza-chumbo e azul-pérola até a sombra clara (branco, rosa-pálido, amarelo-claro), para o alto da pálpebra, iluminando o rosto.



Ainda na linha nostálgica, os cabelos semi-longos vão imperar. Giovany recomenda este gênero de corte tanto para a noite quanto para o dia, desde que a mulher se proponha a fazer um leve permanente e que tenha um tipo bastante sofisticado.

Refletindo um ar descontraído, os cabelos curtíssimos, frisados e com permanente tornam a mulher muito natural. Diz Giovany que este corte permite que, dependendo do penteado, a mulher esteja preparada para qualquer atividade, tanto à noite quanto durante o dia.



Por causa da franja, este corte está sendo chamado de Elvis Presley. Além de ter que possuir os cabelos lisos, a mulher precisará de um rosto anguloso, para que sobressaia a franja. De dia, terá um ar esportivo e à noite, bastante sofisticado.



Este penteado Giovany criou especialmente para as noivas que negam o uso do véu e da grinalda. O comprimento é semi-longo, marcado por *misen-plis* nas pontas, e adornado com flores, na altura do coque. Quando solto, o cabelo mantém um gênero esportivo, com a franja espessa.



Rosirene Mallet

## Onde e o que comprar

**cardigans** — os conjuntos de cardigan e colete fazem parte da coleção de inverno da Chavon Modas (Centro Comercial de Florianópolis). Também os suéteres, fabricados com fios importados, podem ser encontrados em diversas cores (Cr\$ 240,00).

**roupas indianas** — os vestidos, as túnicas e saias indianas estão na Crazy House Surf (Rio Branco, 59). Lá você também encontra colares do Irã e bolsas esporte bordadas por Cr\$ 300,00.

**cerâmica** — utensílios de cerâmica — jogos de café, pratos para salgados, etc. — estão sendo vendidos na Casa Porto (Alvaro de Carvalho, 20). O jogo de quatro peças para feijoada está por Cr\$ 78,00.

**saías** — saías chanel em veludo estampado, nos mais diversos modelos, e os robes-housse, para serem usados com suéteres podem ser encontrados na Alice Modas (Felipe Schmidt, 36).

As notas desta seção são publicadas gratuitamente.

## Receitinha

### FRITADA DE BACALHAU

Ingredientes — meio quilo de bacalhau, meio quilo de batatas, uma cebola, dois tomates sem peles, dois dentes de alho, cheiros verdes, um pimentão, pimenta do reino e seis ovos.

Preparo — Coloque de molho o bacalhau e afervente-o retirando as peles e as espinhas. Numa caçarola, refogue os temperos juntando o bacalhau já limpo. Em separado, frite as batatas em rodelas.

Forre uma frigideira com as batatas e o bacalhau, cobrindo com os ovos ligeiramente batidos. Sirva com arroz branco.

O corte Chanel traz de volta as franjas espessas, também num comprimento semi-longo. Para que possa ser mantido o penteado, é necessário, antes de tudo, que a mulher tenha os cabelos lisos e um ar bem esportivo.



FUNDAÇÃO EDUCACIONAL DE SANTA CATARINA-FESC  
UNIVERSIDADE PARA O DESENVOLVIMENTO DO ESTADO  
DE SANTA CATARINA-UDESC  
REITORIA

## CONCORRÊNCIA

### EDITAL N.º 001/75

A Universidade para o Desenvolvimento do Estado de Santa Catarina torna público, para conhecimento dos interessados, que se acha aberta, na Reitoria, à Av. Rio Branco, 164, na cidade de Florianópolis, até as 14:00 horas do dia 12 de maio do corrente ano, concorrência para alienação de um automóvel Chevrolet Opala, ano de fabricação 1972, motor no. 2J05101.

Os interessados poderão obter o Edital, no Departamento de Administração, à av. Rio Branco, 164, nesta Capital.

Florianópolis, 11 de abril de 1975

José Carlos da Silva  
Diretor do D.A.



Centrais Elétricas do Sul do Brasil S.A.  
ELETROSUL  
Subsidiária da ELETROBRAS

### TRANSFERÊNCIA DA SEDE PARA FLORIANÓPOLIS ALUGUEL DE ÁREA PARA DIVISÕES DE CAMPO DO DEPARTAMENTO DE TRANSMISSÃO

Centrais Elétricas do Sul do Brasil S.A. — ELETROSUL, tendo em vista transferência de sua Sede para Florianópolis, procura para alugar área para instalação das suas divisões de manutenção de linhas e subestações.

- As áreas a serem ofertadas deverão se localizar no continente, no bairro do Estreito ou no Município de São José, preferencialmente nas imediações de sua Subestação de Roçado.
  - As necessidades de espaço são estimadas entre 1.400 e 1.700m<sup>2</sup> de área construída em terreno com área total que permita a utilização de uma área livre de terreno de 700 a 1.000m<sup>2</sup>.
  - As propostas deverão ser instruídas com as seguintes informações:
    - Localização do imóvel.
    - Tipo de construção: alvenaria, madeira ou mista.
    - Área construída.
    - Área de terreno.
    - Planta baixa da área construída e a sua localização no terreno.
    - Preço da locação.
    - Nome e endereço do proponente.
  - A ELETROSUL se reserva o direito de aceitar uma das propostas ou recusar todas, de acordo com sua conveniência.
  - As propostas deverão ser entregues em envelopes fechados, até 17 hs. do dia 14 de abril de 1975, no endereço abaixo. Nos envelopes deverá constar: "Proposta de Aluguel — GTT—03/75"
- Centrais Elétricas do Sul do Brasil S.A. — ELETROSUL  
Rua Tenente Silveira — Edifício Apolo — 6o. andar  
88.000 — Florianópolis — SC

PARTIR O PÃO REPARTIR O PÃO REPARTIR

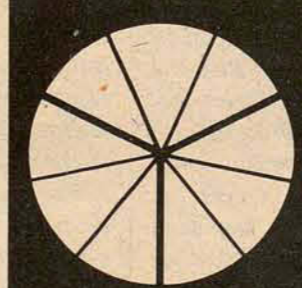

## IX Congresso Eucarístico Nacional - Manaus

São 28 dias maravilhosos e inesquecíveis numa encantadora viagem de confraternização. Hospedagem e refeições a bordo. Escalas em Salvador, Recife, Fortaleza, Belém e cinco dias em Manaus, desfrutando de todas as facilidades da Zona Franca.

SAÍDAS: 4 de julho - ROSA DA FONSECA  
5 de julho - ANNA NERY

Planos de financiamento em até 24 meses

Informações e inscrições:



Padrão em TURISMO

Rua Dom José de Barros, 152  
6.º andar conj. 65/66  
Tels.: 32-7608 • 32-5976  
36-9809

Embarat N.º 001 (RUBIÃO) - São Paulo



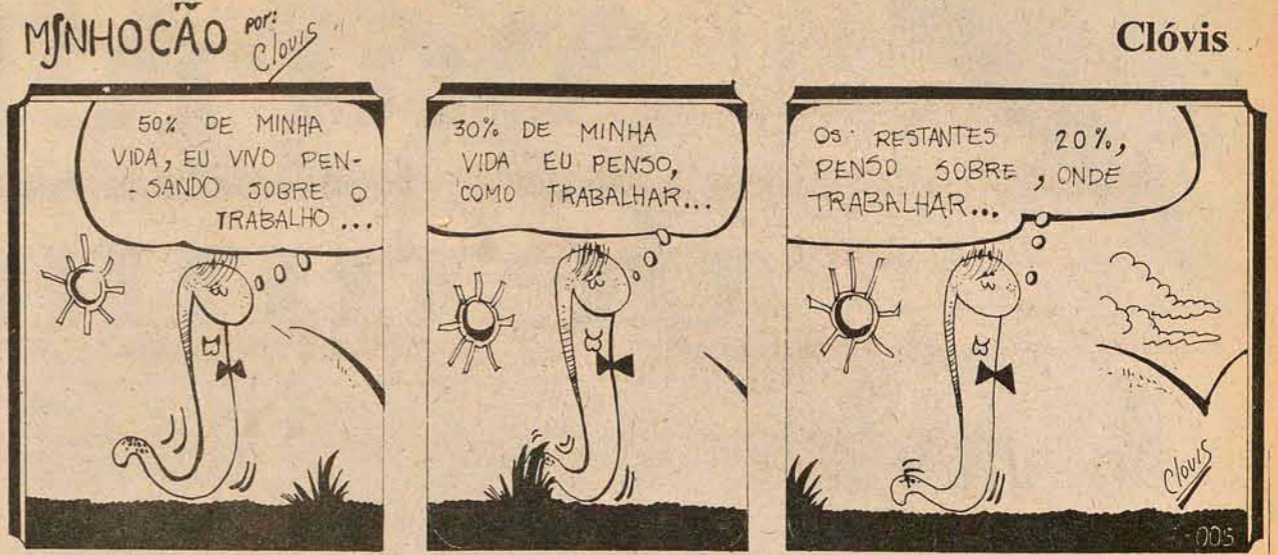

Ricardo Saunders

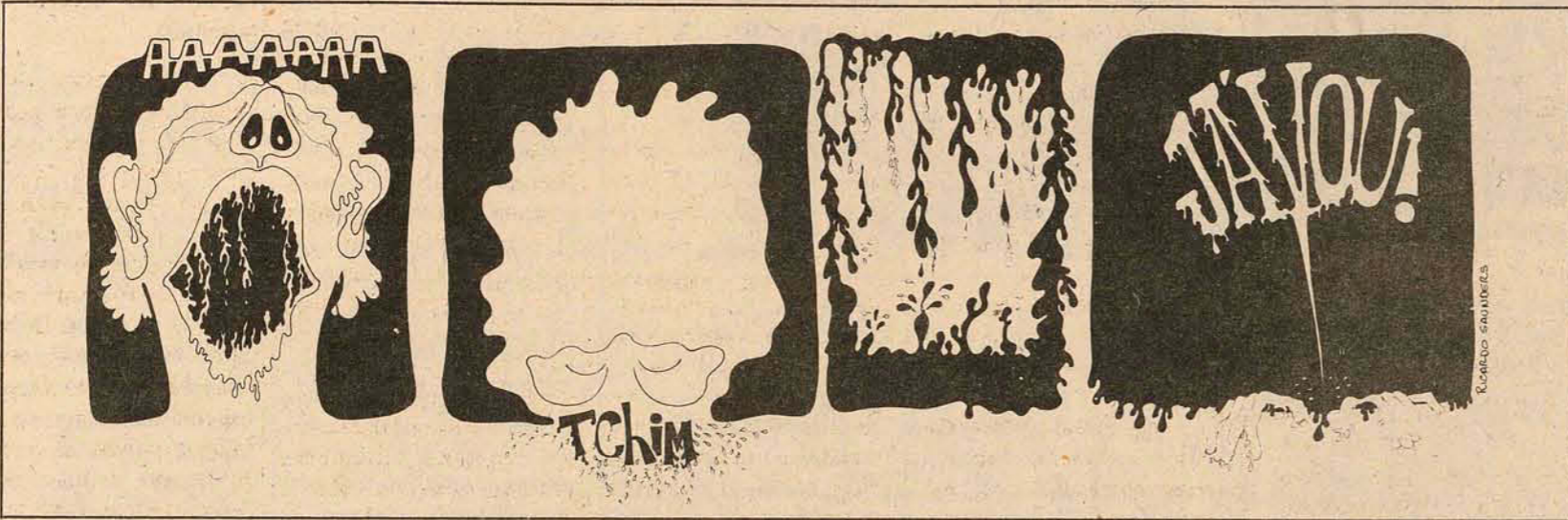

H  
u  
m  
o  
r

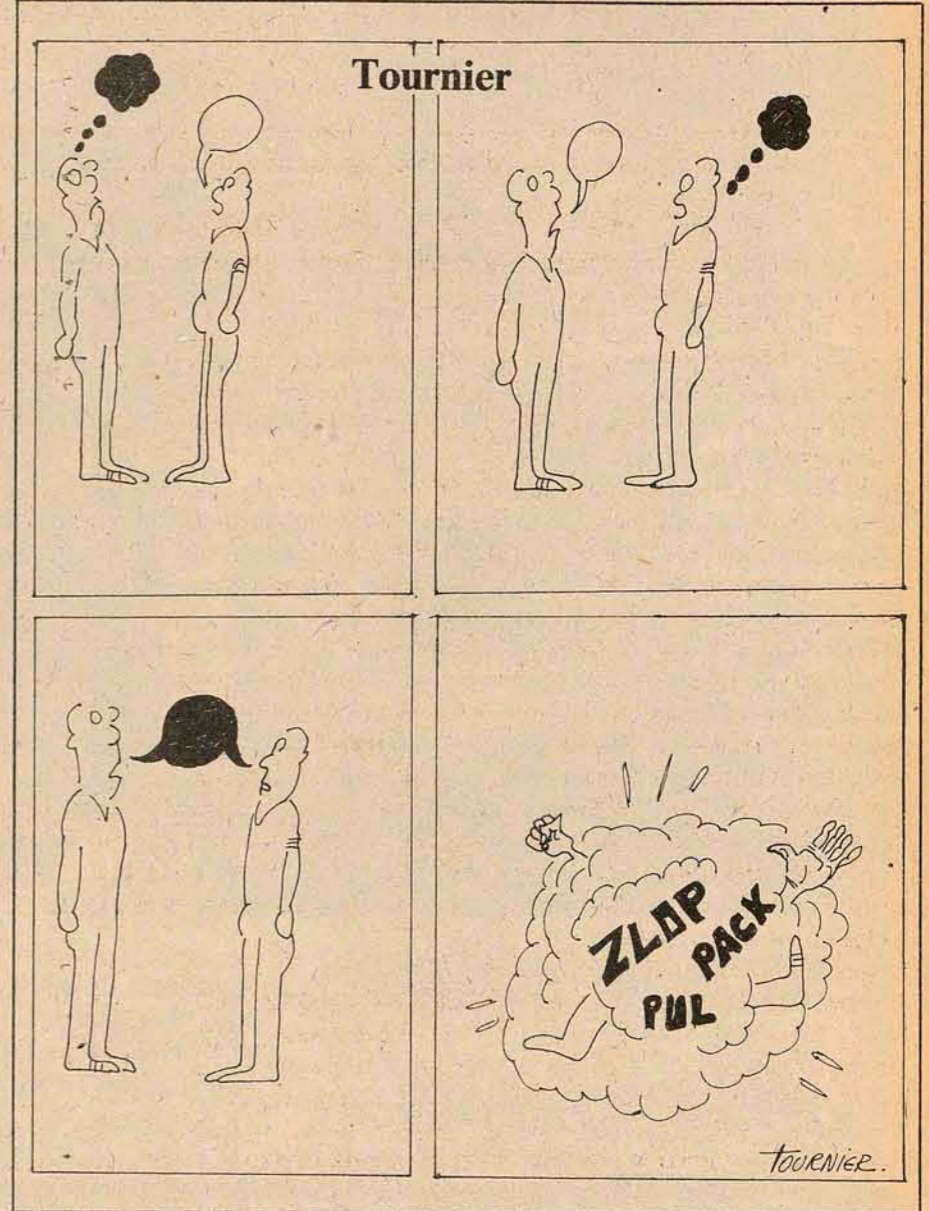

Os problemas da Cidade

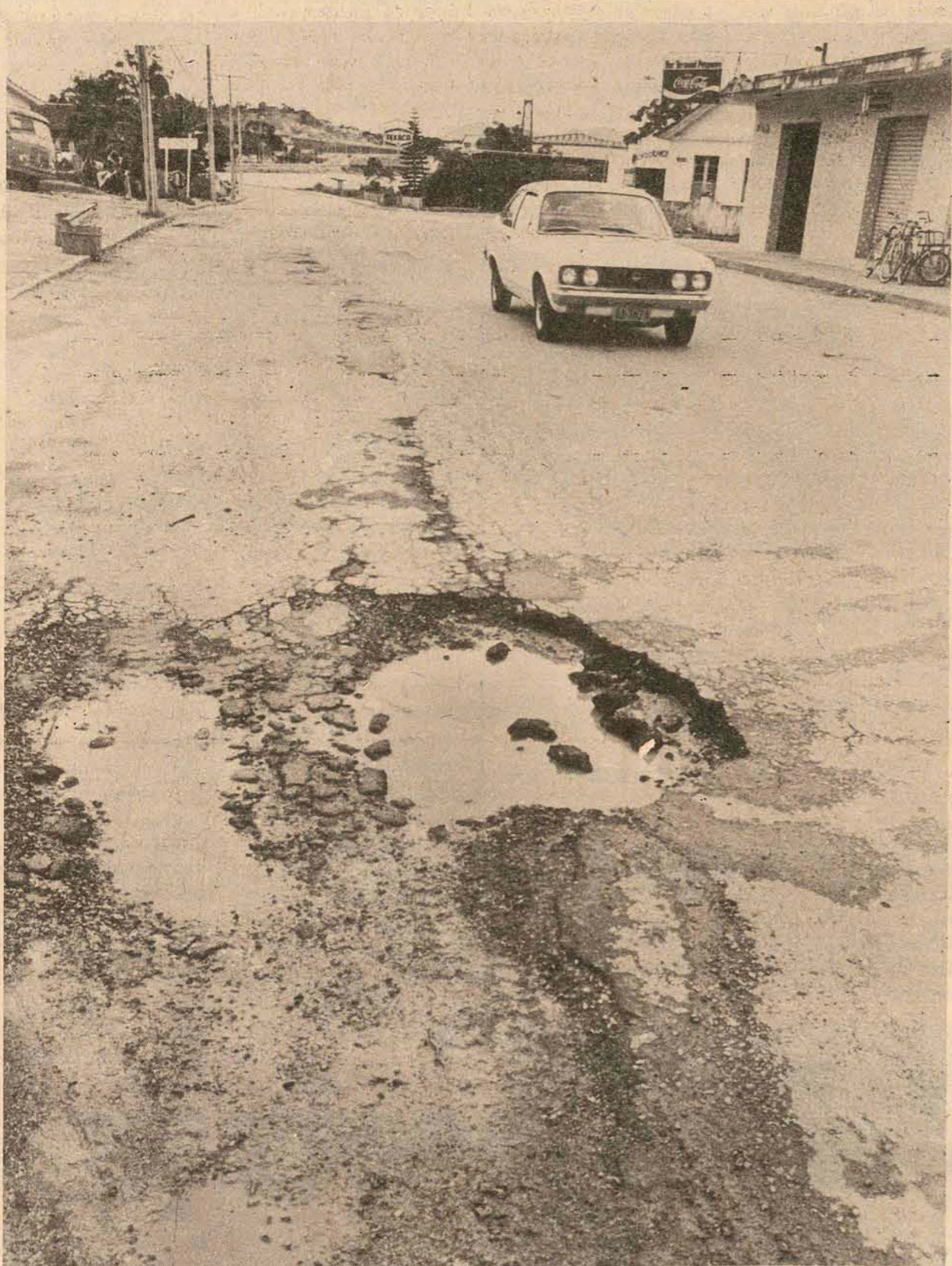

Isto já não é mais um buraco. É uma cratera lunar. Ela está situada no asfalto da avenida Max Sousa, em Coqueiros, próximo ao posto Texaco. De dia, como se percebe é bastante visível. Talvez por isso as autoridades responsáveis não se preocupem em colocar um aviso, ou uma advertência aos motoristas. Mas à noite torna-se um verdadeiro

perigo, considerando-se também que a iluminação no local não é das feéricas. Alguns veículos já "entraram bem" no referido buraco, à prova de qualquer amortecedor. Se acontecer algo mais grave não vai ser, de agora em diante, por falta de aviso.

OFERTAS SENSACIONAIS POR PREÇOS REDUZIDOS

Nos Supermercados A SOBERANA você encontra um mundo de ofertas sensacionais, com preços reduzidos!

Passa numa das três lojas da SOBERANA e sinta o prazer de comprar as mais variadas ofertas da melhor qualidade e com os menores preços!

Supermercados A SOBERANA - onde é gostoso comprar!

SUPERMERCADOS

a SOBERANA

CENTRO - ESTREITO E PALHOÇA

# A arte em busca de uma definição



A situação do teatro amador em SC é crítica sob todos os aspectos. Uma causa é a falta de apoio das autoridades. A outra é o próprio TAC, que ainda é inexpressivo, apesar dos seus 100 anos de idade.

Texto de Laudelino Sardá

Os festivais que, esporadicamente, são realizados em Santa Catarina com o propósito de contribuir para a revelação de novos valores teatrais e que poderiam se constituir num incentivo à dinamização da arte dramática através dos grupos existentes nas micro-regiões, foram definitivamente esquecidos e, com eles, as entidades que ainda se arrastam em busca da confiança do público teatral. Apenas o Festival de Inverno, que já está com a sua terceira edição programada para julho vindouro em Itajaí, não esqueceu de incluir em sua agenda a participação dos grupos teatrais. Mas, seus organizadores já admitem que o sucesso do ano passado não se repetirá, em face da pouca motivação dos próprios grupos, apesar de o Folk estar ativamente todas as entidades co-irmãs visando uma participação maciça na Sociedade Guarani.

O Teatro Estudantil da Universidade Federal de Santa Catarina é o que se mostra mais motivado a levar adiante suas atividades, mas sente que não será fácil superar todos os problemas que há anos vem dificultando o desenvolvimento teatral. Sem diretor e com poucos recursos, o TE-UFSC alimenta esperança de ser salvo pelo apoio que vem recebendo da Sub-Reitoria de Assistência e Orientação ao Estudante. Para a próxima semana, o Sub-Reitor Ernani Bayer garantiu que as atividades teatrais da Ufsc passarão a ser coordenadas por um teatrólogo do Rio de Janeiro. Com esta garantia, os vinte estudantes que compõem o grupo ficaram mais otimistas quanto à possibilidade de a Reitoria vir a contribuir com mais verba. "Só assim é que conseguiremos dotar o órgão de uma infra-estrutura capaz de mantê-lo estável e com condições de abranger maior número de estudantes", observa um dos integrantes.

## TENTATIVA E FRUSTRAÇÃO

O fenômeno que leva o público a mostrar-se indiferente para com as peças mon-

tadas por gente catarinense é explicado por Carmem Fossari, representante da Federação Nacional de Teatro Amador em Santa Catarina, como sendo uma consequência da falta de conscientização do povo sobre o que realmente é o teatro.

— Mas podemos dizer também que, como ocorria em Curitiba há cerca de cinco anos atrás, os grupos teatrais de Santa Catarina ainda não adquiriram confiança do público, apesar de já atingir uma fase de maturidade. É a prova é que o Teatro da Ufsc apresentou-se com brilhantismo no Rio de Janeiro, chegando a ser convidado para uma nova exibição ainda este ano naquele Estado. O que falta realmente para que o teatro catarinense alcance seu objetivo é maior apoio das autoridades e dos próprios responsáveis pela direção das casas de espetáculos teatrais.

Em novembro, o Teatro da Ufsc apresentou "Esta Mulher é Minha", ficando o reduzido público surpreendido com a técnica e naturalidade com que os sete atores se exibiram. Todavia, os próprios personagens, após o término da encenação, revelaram alguns erros que não chegaram a ser percebidos pelo público, como, por exemplo, o momento em que o padre saiu pela porta da sala e voltou pela porta do quarto.

— Mas, se tivéssemos um diretor que nos orientasse bem, certamente que evitaríamos toda essa "gafe", concluíram os atores.

A falta de local para ensaio e de equipamentos não chega a se constituir em motivo para desânimo. Quando as portas da Universidade são fechadas para respeitar o término do expediente, o grupo se reúne em suas casas, já que a direção do Teatro Alvaro de Carvalho não permite a utilização de seu palco para ensaios de outros grupos não vinculados à ela.

Sérgio Lino, responsável pela criação de vários grupos, dirige hoje a entidade que se denomina "Os Castálcos", que já se exibiu com a peça "O Bola". Os mesmos problemas que o levaram a desistir de muitas promoções estão também dificultando a atua-

ção de outros órgãos teatrais. O da Ufsc tentou em 1974 montar peças com base em algumas obras de Oswald de Andrade, mas não recebeu a devida permissão da censura.

Entretanto, este ano eles pretendem, se a censura assim o permitir, apresentar ao público de Florianópolis uma peça montada em torno do livro "A morta." "O Homem e o Cavalo", que deveria ter sido encenada no ano passado, mas também foi cortado.

O primeiro grupo a lamentar a situação do teatro amador de Santa Catarina foi o de Palhoça, que lançou em 1974 uma campanha intitulada "Não deixe o teatro morrer". Mas, como a campanha não chegou a atravessar as fronteiras de Palhoça, os próprios integrantes do grupo não se sentiram mais motivados, pois, nem mesmo a direção do TAC, mostrou-se interessada no seguimento dos órgãos que tentaram dinamizar a arte dramática em Santa Catarina. O surgimento do Grupo NÓS, chegou a inspirar um pouco a direção do TAC para um novo papel que ela poderia muito bem desempenhar. Mas, o teatro infantil, montado e dirigido pelos próprios diretores do Alvaro de Carvalho encantou-os, fazendo-os desistir de todas as idéias voltadas para o amparo dos atores amadores. A distribuição de refrigerantes e bombons e a encenação de peças como "Ratinho Sabido" têm se constituído na maior preocupação da direção do TAC, quando não é a promoção de humoristas como Costinha. "Marido, Matriz & Filial", de Sérgio Jockman, é uma das poucas atrações que o TAC programou para festejar o seu centenário.

## OUTRAS CIDADES

Em Blumenau, afora as promoções do Teatro Carlos Gomes, que tem se preocupado com a seleção das peças trazidas de São Paulo e Rio de Janeiro, não há motivação e incentivo ao desenvolvimento dos grupos que aos poucos vão se apagando. Maria Clara Machado é a que tem obtido êxito com suas promoções, mas sua preocupação está voltada unicamente para a dinamização do

teatro infantil, que aos domingos se apresenta no Carlos Gomes. Edith Korman conseguiu em 1974 utilizar seus conhecimentos de artes dramáticas, obtidos em cursos realizados no Rio de Janeiro, na montagem de um grupo que obteve a primeira colocação no último festival. Todavia, seu afastamento não permitiu que o grupo se mantivesse com o mesmo ânimo que o levou a ganhar um prêmio no ano passado.

Já em Joinville, Luiz Henrique Schwanke, que conseguiu reunir cerca de 15 estudantes e montar peças encenadas em 1971 em todo o Estado, abandonou tudo por falta de apoio e hoje desempenha importante função do Grupo Gemba, de Curitiba, onde já contracenou como protagonista da peça "Marat Sade". O mesmo ocorre em São Bento do Sul com Arno Fridish, que está para entregar os pontos por falta de incentivo por parte dos órgãos oficiais. Ele mesmo afirma que se contasse pelo menos com apoio financeiro, "São Bento do Sul estaria hoje revelando excelentes atores." Em Joaçaba e Lages são os poucos municípios cujas Prefeituras não negam ajuda para a manutenção de grupos voltados para a arte dramática.

## EM BUSCA DE INCENTIVOS

Romário Borelli há três anos recebeu recursos financeiros da Secretaria da Educação do Governo para montar uma peça sobre "Contestado", abordando detalhes históricos sobre a guerra que envolveu catarinenses e paranaenses. Depois de reunir um bom grupo, Borelli sentiu a falta de auxílio do TAC para a exibição do espetáculo. Desanimado, partiu para São Paulo onde reuniu vários artistas para levar ao palco "Contestado".

A ausência de estrutura no Teatro Alvaro de Carvalho e a carência de apoio por parte dos órgãos oficiais mantém marginalizadas as atividades dos grupos teatrais e privam o público de melhores espetáculos. As crianças, porém, dispõem de atrações dominicais, são os incentivos dos refrigerantes e bombons.



## Um festival de teatro e muitos desacertos.

Saiba a seguir porque este festival foi, antes de tudo, um festival de confusões.

O Festival Nacional de Teatro do Estudante, realizado, recentemente, no Rio de Janeiro sob o auspício do Serviço Nacional de Teatro, se não serviu de desestímulo ao punhado de estudantes esperançosos de um dia ver o teatro tomar fôlego em Santa Catarina, pelo menos se constituiu num prisma aberto, através do qual todos puderam comprovar que a arte teatral caminha mal, sem ter ainda definido seu objetivo.

Um total de trinta e seis grupos de todo o País estiveram reunidos durante quatro dias no Teatro Nacional de Comédia e no Museu de Arte Moderna, em meio a um ambiente de acanhamento, que até o final do encontro não chegou a alcançar a um nível de descontraimento, em razão do excesso de ordens e contra-ordens determinadas pelo Leader Paschoal Carlos Magno, que entre um local e outro da apresentação das peças pelos estudantes arrastava o peso de seus setenta e três anos de idade.

O Teatro Estudantil da Universidade Federal de Santa Catarina e o Grupo Folk, de Itajaí, foram os representantes de Itajaí que no Rio de Janeiro alimentavam esperanças de obter maior apoio moral e financeiro para as suas atividades. Ao contrário, com os outros trinta e quatro grupos, foram surpreendidos por uma série de exigências e pela ausência de equipamentos indispensáveis à encenação das peças.

Por um prato com abóbora e mais um pedaço de charques, os participantes foram obrigados a pagar Cr\$ 35,00, e mais Cr\$ 10,00 por uma xícara de café e uma fatia de pão com manteiga. A harmonia existente entre os grupos estudantis, entretanto, permitiu que os empréstimos de dinheiro se tomassem a salvação de alguns, que, do contrário, teriam de retornar a seus Estados.

A exibição do Teatro Estudantil da Ufsc com a peça "O Consertador de Brinquedos", de autoria de Stela Leonardo, motivou o Serviço Nacional do Tea-

tro a programar nova apresentação desse grupo ainda este ano no Rio de Janeiro. A apresentação poderia ser melhor — observou Carmen Fossari, integrante do TE-UFSC — se não fosse as precárias condições do local, onde até os refletores tiveram de ser emprestados pelo grupo de Minas Gerais.

O Folk de Itajaí, não foi bem sucedido em sua exibição — "O Carrocel de Açúcar" — porque Carlos Magno mandou suspender a apresentação quando já estava no segundo ato. E o motivo foi ainda mais desestimulante: "estou com sono. Esta peça me dá sono". Os integrantes do Folk desceram do palco com o propósito de abandonar o encontro e retornar a Itajaí. Todavia, por insistência dos atores de Florianópolis, resolveram permanecer, apesar de terem descoberto uma das causas do fracasso das tentativas de se dinamizar o teatro amador do País.

No dia seguinte, após ter dormido nove horas — como ele mesmo revelou — Carlos Magno chorou diante de todos os participantes, arrependido de ter sido a causa do desânimo que tomava conta da maioria dos representantes de entidades teatrais do País. Mas, prometeu que "agora vou pensar melhor antes de agir".

No mesmo dia, à tarde, os participantes do Festival promoviam um "teatro ao ar livre" no pátio do Teatro Nacional de Comédia, improvisando cenas sobre o circo, com tema sobre a lenda de Manaus. Paschoal Magno, ao ouvir o som do tambor que dava ritmo à exibição de um dos atores, dirigiu-se ao local e determinou a suspensão da coletiva, não permitindo sequer os debates que seguiriam à encenação improvisada. Aida Bittencourt e Salvio Oliveira — segundo os estudantes catarinenses que tomaram parte do festival — "foram os salva-vidas do Festival, pois tentaram por todos os meios evitar o mal estar provocado pelas decisões impensadas de Carlos Magno."

