O TEMPO – Pressão atmosférica média: 1004.4 milibares. Temperatura média do dia: 29.1 graus centígrados, com um máximo no ponto de maior insolação, de 30.8 e um mínimo à noite de 22.8 graus. Umidade relativa média: 76.1 por cento. Estado médio do céu: cumulus, stratus, de claro a encoberto. Ventos de rajadas. Estado médio do tempo: com rápidas instabilidades nas serras entre o litoral e o planalto. Possíveis garoas noturnas esparsas. Estado médio geral do tempo no Estado: com pequenas instabilidades passageiras, passando a estável–bom. Previsão: A. Seixas Netto.

O ESTADO

Florianópolis – Sexta-feira 04 de abril de 1975 – Ano. 60 – No. 17.978 – Edição de hoje 16 páginas – Cr$ 1,50

CURSO SOBRE LUBRIFICANTES E LUBRIFICAÇÃO – O Instituto Brasileiro de Petróleo e o Clube de Engenharia, abriram inscrições para o seu I Curso de Informação sobre Lubrificantes e Lubrificação, a ser realizado no Rio de Janeiro, de 5 a 16 de maio próximo. Tendo como professores os mais renomados técnicos das principais indústrias do ramo no país, abordará todo o conhecimento sobre o assunto, tanto no campo prático, quanto no da pesquisa. Maiores informações e inscrições, em Santa Catarina, poderão ser obtidas até o fim do corrente mes, na Federação das Indústrias, à rua Felipe Schmidt, em Florianópolis.

O Senador Jarbas Passarinho situou a posição das Forças Armadas no processo brasileiro.

Porque os militares interferem na política

Num longo e esperado discurso proferido ontem no Senado o Senador Jarbas Passarinho analisou o comportamento das Forças Armadas na vida pública do País. Disse que há profunda coincidência estrutural entre elas e a população civil e que as Forças Armadas "jamais se arrogaram o direito de curatela política". O pronunciamento está na página 5.

Meningite: novo surto preocupa Secretário da Saúde

Página 3.

Figueirense começa a se preparar para o Nacional

Página 8.

Líder da Arena quer prioridade para porto na Capital

Página 3.

Queda de Van Thieu esperada a qualquer momento

As pressões para a renúncia do Presidente sul-vietnamita Nguyen Van Thieu recrudesceram ontem em face do crescente avanço comunista sobre o Vietnã do Sul, cujas tropas se encontram a apenas 75 quilômetros de Saigon. O Presidente deu ordens de "atirar para matar" em quem não se submeter às regras para a manutenção da ordem na capital. Thieu deve cair a qualquer momento, pois o golpe de Estado é iminente (Pág.2).

Enquanto em Saigon o Presidente manda "atirar para matar" sob o pretexto de manter a ordem, o povo, os militares e os políticos mais importantes pedem a sua renúncia.

Polícia queima cerca de 1 milhão em tóxicos

Por determinação do Secretário da Segurança, Coronel Ary Oliveira, a Delegacia de Tóxicos incinerou ontem grande quantidade de maconha e psicotrópicos na praia do Campeche. O material, pelos preços de varejo, foi avaliado em Cr$ 1 milhão (Página 11).

Um novo Lampião está atacando no interior de Pernambuco. A ele se atribuem 35 crimes. Volantes armadas estão à sua caça, mas ele sempre escapa (Pág.11).

MDB critica os primeiros atos da área educacional

Página 3.

Constituição de Portugal vale só por 5 anos

Página 2.

Acervo: Biblioteca Pública SC - Hemeroteca Digital Catarinense

INDOCHINA

Aumenta a pressão para que Thieu renuncie

Saigon – A renúncia do presidente Nguyen Van Thieu era exigida ontem com crescente insistência e o governo deu ordens às forças de segurança de atirar para matar, a fim de manter a ordem na capital sul-vietnamita, ameaçada por 50 mil soldados comunistas estacionados a apenas 75 quilômetros de distância.

Pedidos de golpe contra Thieu coincidiram com o primeiro ataque público do mais alto prelado católico do país, o arcebispo Nguyen Vanh Binh. Há seis meses que o único apoio do governo consiste nos dois milhões de católicos sul-vietnamitas.

APOIO CATÓLICO

Ontem, o padre Thanh, que há meses defende a derrubada de Thieu, pediu que sejam "cerradas fileiras" para derrubar o presidente nos próximos dois dias. Disse que Saigon cairá nas mãos do Vietcong e do Vietnã do Norte em três semanas se ele continuar no poder. O padre afirmou também que vários generais se reuniram e decidiram "destronar" Van Thieu.

O sacerdote formulou suas declarações durante uma concentração contra o presidente, realizada no pátio de uma igreja. Cerca de dois mil correligionários de Thanh participaram do ato, um dos seis efetuados ontem em igrejas católicas da região, para buscar apoio em favor da deposição de Van Thieu.

Enquanto isso, os comunistas tomaram a aldeia de Chon Thanh, 65 quilômetros ao norte de Saigon, após um cerco de várias semanas. A rádio de Hanói anunciou que os "comandantes reacionários foram castigadas" em Tuy-Hoa, capital da província litorânea de Ohu Yen, capturada anteontem e que algumas etapas do assalto à cidade foram sangrentas.

ATIRAR PARA MATAR

Pela manhã, o chefe do distrito militar da capital proibiu reuniões, manifestações e porte de armas sem autorização. Um comunicado oficial informou que "as autoridades locais receberam ordem de atirar para matar contra os que violarem tais disposições e tentarem fugir ou resistir".

Foi imposto um rigoroso toque de recolher das 21 horas às 6 horas, e a polícia começou a agir rapidamente para cumprí-lo. Muitos estrangeiros e vietnamitas foram surpreendidos nas ruas, porque o novo horário do toque de recolher foi anunciado depois de já ter anoitecido.

OS EUA E SEUS COMPROMISSOS

Em San Diego, Califórnia, o presidente norte-americano Gerald Ford afirmou ontem que, apensar dos acontecimentos no Vietnã, "nenhum aliado ou amigo comprovado dos Estados Unidos deve se preocupar ou temer que nossos compromissos com eles não sejam cumpridos". Referia-se, assim, à inoperância norte-americana no sentido de impedir o avanço comunista.

Acrescentou que "a atual confusão e as mudanças no sudeste asiático não devem abalar a confiança dos aliados. Estamos prontos a apoiar e a defender os nossos amigos com a mesma segurança de sempre".

E concluiu: "Nestes momentos problemáticos e tristes, o essencial agora é que mantenhamos nossa coragem e nossa unidade como uma poderosa nação que só deseja a paz".

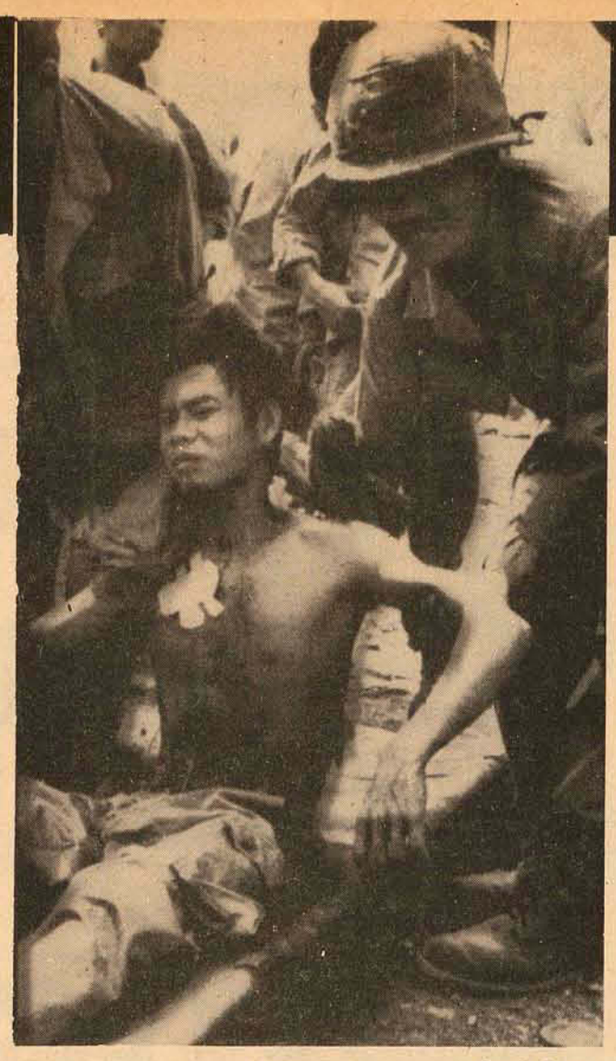

Os católicos, único apoio de Thieu, começam finalmente a se voltar contra ele. Em Saigon, a polícia tem ordem de atirar para matar, a fim de manter a ordem.

Um soldado vietnamita ferido à bala.

Uma cena que faz parte do Cotidiano no Vietnã.

Mãe chora a morte do filho entre os escombros.

Comunistas cada vez mais perto de Phnom Penh

Phnom Penh – Combatentes do "Khmer" vermelho, apoiados por pesado fogo de artilharia, atacaram ontem ao longo da frente noroeste de Phnom Penh, durante a madrugada, obrigando as forças do governo a bater numa desordenada retirada.

Ao raiar do dia, o canhoneiro comunista destruiu outros dois aparelhos da reduzida força aérea do Camboja, composta de bombardeiros ligeiros do tipo T-27, e danificou dois aviões comerciais no aeroporto de Pochontong.

Enquanto aumenta a ameaça contra a capital, os legisladores cambojanos estudam uma fórmula para reorganizar o governo e a cúpula das forças armadas, a fim de evitar a derrocada total diante dos comunistas. Segundo alguns parlamentares, é necessária uma radical mudança de mentalidade e de governo, a fim de conseguir dos norte-americanos ajuda para suportar o assédio militar comunista, até que se iniciem conversações de paz.

Funcionários norte-americanos e cambojanos estão assustados com a queda de Neak Luang, última posição avançada que o governo mantinha ao longo do rio Mekong, que agora está totalmente bloqueado pelos comunistas.

Desconhece-se a sorte dos milhares de soldados, milicianos e civis que estavam sitiados naquela área.

O governo está reunindo forças para aliviar a pressão do "Khmer" sobre a capital do Camboja e tentava ontem recapturar posições a 12 quilômetros da capital. Essas posições são adjacentes ao aeroporto de Pochentong e é dela que partem as ameaças para a força aérea norte-americana, único elo de Phnom Penh com o resto do mundo.

PORTUGAL

Uma constituição só para cinco anos. É a vontade do MFA

Lisboa – A nova constituição portuguesa, segundo proposta feita pelos militares aos partidos políticos, deverá ter somente cinco anos de vigência, entregando ao controle do Exército a vida política do país.

O ministro da Informação, Jorge Jesuino, declarou ontem que os 12 partidos que participam da campanha para as eleições de 25 de abril têm prazo até hoje à tarde para responder. O projeto do MFA foi apresentado aos partidos anteontem.

Jesuino declarou que os partidos têm a alternativa de aceitar inteiramente a proposta ou rejeitá-la: não serão levadas em conta propostas de emenda. Acrescentou que o projeto estabelece a "institucionalização" do Movimento das Forças Armadas sobre a vida política durante um mínimo de três anos e um máximo de cinco.

A própria constituição teria vigência de cinco anos e, segundo Jesuino, as constituições deste tipo estão "na moda". Os delegados eleitos a 25 de abril nada mais fariam que redigir uma constituição provisória.

Deixou claro, também, que as Forças Armadas, através do Conselho Revolucionário criado no mês passado, manterão a última palavra nas decisões políticas: "O Conselho da Revolução será muito mais importante que o governo civil". Por fim, declarou: "Somos a linha avançada da Revolução. Nós fizemos a Revolução. Não foram os intelectuais ou os políticos".

Uma Universidade Proletária

Os operários portugueses começaram a se matricular na "Universidade do Proletariado", a fim de fortalecerem suas posições ideológicas tendo em vista a luta de classes.

Uma série de cursos livres foi concebida para ensiná-los como assumir o poder e, uma vez tomado, como exercê-lo. Os cursos vão desde "A violência no processo revolucionário", com aulas de estratégia militar e karatê, até "Direção de empresas e administração de companhias controladas por comissões de trabalhadores".

A universidade foi criada pelas brigadas revolucionárias esquerdistas e o Partido Revolucionário do Proletariado, que a qualificam de primeiro programa popular realmente gratuito de educação superior em Portugal, e destina-se a ensinar a concepção marxista da história e da sociedade às massas.

Num estilo autenticamente revolucionário, membros do Partido ocuparam recentemente uma mansão do século XIX desabitada, na capital, que pertencia a um negociante de vinhos, e a transformaram no recinto da universidade. As aulas deverão começar em alguns meses.

Os cursos a serem ministrados compreendem economia, sociologia, filosofia, comunicações, saúde pública e história do movimento operário. "Temos alguns problemas e ainda há algumas coisas a serem decididas", disse a doutora Isabel do Carmo, ex-professora de medicina e revolucionária clandestina antes da derrubada da ditadura. "Mas há uma coisa claramente decidida: todos os temas serão abordados do ponto de vista do comunismo e do materialismo dialético".

INCENTIVAR A LUTA DE CLASSES

Segundo ela, o objetivo é estudar e incentivar a luta de classes, para que os operários levem suas experiências próprias às classes, onde deverão ser analisadas. "Durante muito tempo, os teóricos dos movimentos operários foram os pequenos-burgueses. É a classe trabalhadora que faz a revolução e queremos dotá-la das armas intelectuais, para que seja dona de sua própria teoria".

Com essa finalidade, qualquer um que seja trabalhador será bem recebido e a carência de uma educação formal preliminar não constituirá problema. Na verdade, as matrículas serão proibidas somente aos estudantes que já estejam cursando escolas oficiais.

Até agora já há mais de uma centena de inscritos, em sua maioria homens: operários braçais e especializados, empregados dos correios e companhia telefônica, um grupo de bancários e empregados de escritório. Também há mulheres, principalmente secretárias. Não haverá exames, títulos e diplomas, considerados "fascistas".

Aproximadamente 12 professores e profissionair liberais – advogados, economistas, artistas, políticos e até militantes políticos – concordaram em ministrar aulas gratuitamente.

Chile: MIR protesta e liquida policial

Santiago do Chile – Um agente policial foi morto a tiros anteontem à noite por um grupo que pichava uma parede com frases contra a junta militar.

Um agente do serviço de investigações surpreendeu, pouco antes da meia-noite, um grupo (que pelas frases escritas se comprovou ser do Movimento de Esquerda Revolucionária – MIR) que pintava uma parede no bairro suburbano de Santa Rosa, habitado por gente pobre. Os integrantes do grupo então dispararam contra o policial, que morreu duas horas depois num hospital.

REBELIÃO DE BOMBEIROS

Por outro lado, 84 voluntários do Corpo de Bombeiros da cidade de Concepcion, 500 quilômetros ao sul da capital, foram expulsos ontem por "rebelião e comprovação de atitudes atentatórias ao prestígio da instituição, segundo autoridades da guarnição".

Os voluntários foram expulsos depois de ter proposto um projeto de profissionalização de voluntários que ocupem cargos executivos. Os bombeiros chilenos, desde a fundação dessa instituição, orgulham-se de prestarem seus serviços voluntariamente em favor da comunidade.

Um plano subversivo ameaça a Colômbia

Bogotá – O ministro do Interior da Colômbia, Cornélio Reyes, atribuiu a "elementos da esquerda radical" a execução de um "plano subversivo" denunciado anteontem pelo comandante da polícia, general Henry Gargia Boborquez.

O ministro informou que "a conspiração contra o governo do presidente Alfonso Lopez Michelsen inclui um plano de invasões de propriedades rurais e urbanas, greves ilegais e manifestações cívicas destinadas a provocar desordens".

A polícia secreta conseguiu reunir informações e documentos demonstrando que "o plano subversivo está muito bem concatenado em escala nacional e é promovido por agitadores da extrema-esquerda".

INVASÃO DE TERRAS

Acrescentou o ministro que em Tumaco, porto do Pacífico, "a calma voltou a reinar", anteontem, depois de dois dias de violentos distúrbios que deixaram um morto, 21 feridos e prédios destruídos. As desordens começaram devido ao assalto a uma casa de penhor. Várias pessoas que perderam seus objetos ali deixados como garantia iniciaram o motim. Posteriormente, as autoridades atribuíram o fato a "agitadores e desempregados".

Em Barranca Bermeja, porto fluvial a leste do país, o governo nomeou um prefeito militar depois das desordens provocadas por pobres sem residência, que invadiram terras de propriedade particular, com apoio de sacerdotes e freiras. Nove pessoas foram feridas e três padres detidos.

Em Bogotá, as autoridades adotaram um dispositivo especial de vigilância para impedir que milhares de pessoas sem residência colocassem em prática "o gigantesco plano de invasão de terras".

O que os cubanos pensam de um reatamento com os EUA

Por Alfonso Chardy, da AP

Havana – *Muitos cubanos falam abertamente sobre a possibilidade de serem reiniciadas as relações diplomáticas com os Estados Unidos, principalmente depois do discurso marcadamente conciliador pronunciado pelo secretário de estado norte-americano Henry Kissinger no mês passado.*

Entretanto, não mudou a posição oficial a esse respeito: O primeiro ministro Fidel Castro e um funcionário da chancelaria rejeitaram, na semana passada, em Havana, que o levantamento do bloqueio à ilha é condição indispensável para que possam ser iniciadas as negociações visando o reatamento.

Os cubanos culpam os Estados Unidos por muitos de seus problemas, mas, depois de 14 anos de rompimento diplomático, muitos parecem ter um ponto de vista mais moderado.

"Há muito tempo aprendemos a viver sem os norte-americanos", disse o guia turístico Reynaldo Rodriguez Lesa. "Não precisamos deles, mas acredito que Cuba deveria manter relações com todo o mundo".

Rodriguez fez esse comentário enquanto guiava um grupo de turistas mexicanos através de Havana Velha, o setor colonial da capital. Este correspondente tomava parte do grupo. Entrou em Cuba com "visto" de turista, e pode se locomover livremente pelo país, separando-se do grupo quando desejava, o mesmo acontecendo com os demais 150 integrantes da excursão turística. Semanalmente grupos semelhantes viajam do México para Cuba.

Segundo um advogado da ilha, o possível reatamento de relações é um tema frequente nas conversações depois que Kissinger declarou, no mês passado, em Houston, Texas, que os Estados Unidos estão dispostos a analisar os possíveis meios para terminar com o embargo a Cuba, como primeiro passo para uma possível normalização de relações.

"Se as sanções da organização dos estados americanos forem levantadas, os Estados Unidos estudarão uma possível mudança em suas relações com Cuba", disse Kissinger.

"Não vemos nenhum proveito no antagonismo perpétuo" entre os dois países, acrescentou o secretário, que incluirá, possivelmente, "a questão cubana" em suas conversações com dirigentes latino-americanos na projetada viagem pela região dentro de algumas semanas.

Gaspar Pomo, de 19 anos, estudante da escola Kose Marti, no centro de Havana, comentou: "Somos contra o sistema imperialista, mas, certamente, não contra o povo norte-americano".

Castro afirmou a um grupo de repórteres mexicanos, em Havana, na semana passada, que apesar das "declarações positivas" de Kissinger, Cuba não pensará num possível reatamento de relações com os Estados Unidos enquanto persistir o bloqueio.

"Essa é a principal condição, e até que essa condição seja cumprida, nossos representantes não se reunirão com os representantes norte-americanos", declarou um porta-voz da chancelaria ao correspondente da Associated Press, que visitou Havana na semana passada.

Os Estados Unidos impuseram o embargo comercial a Cuba em 1960 e romperam relações em 1961. Em 1962 Cuba foi expulsa da OEA e dois anos mais tarde foi imposto um embargo diplomático e comercial contra a ilha por todo o hemisfério. O México nunca respeitou, entretanto, a resolução da OEA.

Nos últimos anos o bloqueio começou a se diluir. Autoridades cubanas afirmam que o país não teria condições de se manter sem a ajuda soviética, calculada em dois milhões de dólares por dia.

Um diplomata de uma das embaixadas em Havana comentou que as sanções só serviram para unir os cubanos, por sentirem-se eles agredidos pelos outros países. "As sanções não funcionam... Foi um grave erro isolar Cuba", afirmou. "As sanções geralmente produzem uma reação oposta a que se espera delas".

Alguns cubanos querem o restabelecimento de relações com os Estados Unidos para poder ver novamente seus familiares que lá residem. "Vivo sozinha agora, porque meus cinco parentes fugiram para Nova York", disse Angeles Jimenez, de 75 anos. E acredita que os refugiados nos Estados Unidos poderiam regressar se fossem restabelecidas as relações.

Kissinger não virá mais à América Latina este mês

Washington – A viagem do secretário de Estado norte-americano Henry Kissinger à América Latina poderá ser adiada indefinidamente, devido à situação na Indochina, segundo comentários que circulam nos meios políticos de Washington.

Altas fontes norte-americanas informaram que se está pensando no período de 20 a 28 de abril, para a visita de Kissinger ao Brasil, Peru, Chile, Argentina e Venezuela. Entretanto nenhuma posição foi definida até agora. A decisão sobre a visita de Kissinger à América Latina dependeria, particularmente, do relatório a ser apresentado neste fim de semana pelo chefe do Estado-Maior norte-americano, general Fred Wayand, atualmente analisando "in loco" a situação do sudeste asiático.

Anteriormente, o problema quanto à viagem de Kissinger já havia causado controvérsias quando um grupo de influentes senadores norte-americanos solicitou ao Secretário de Estado que este não deveria visitar o Chile, como que para reprovar as denunciadas violações dos direitos humanos no país do general Pinochet Ugarte.

Fontes de Washington disseram que "por enquanto, a única coisa de certo é que Kissinger deseja ir à América Latina, mas como e quando são questões ainda em suspenso".

Argentina: 3 mortes e nova ofensiva anti-guerrilheira

Buenos Aires – A polícia argentina informou ontem da morte de dois guerrilheiros da esquerda radical e da detenção de cerca de outros 50, entre eles uns 20 pertencentes à organização uruguaia Tupamaros. Em Bahia Blanca, um estudante de engenharia foi assassinado por desconhecidos e as autoridades presumem que a vítima era membro da juventude comunista.

A repressão à guerrilha foi marcada por várias diligências e teve prosseguimento ontem em diversas regiões do país. A polícia informou da prisão de uns 20 "Tupamaros" reunidos numa casa na localidade de Caseros, perto de Buenos Aires. Quando da chegada das forças de segurança houve tiroteio e dois guerrilheiros morreram. Os demais foram presos. Fontes policiais revelam, ainda, que foi solicitada a Interpol, e que foram enviadas para Montevidéu as impressões digitais dos mortos para comprovar se de fato são uruguaios. Vinte dos uruguaios são exilados na Argentina.

Outros 12 guerrilheiros foram presos em Mar Del Plata, 400 quilômetros na direção sul de Buenos Aires. Pertenciam ao proscrito Exército Revolucionário do Povo – ERP. A polícia disse também que alguns dos presos participaram do assassinato do industrial da pesca Antônio dos Santos Laranjeiras, em Mar Del Plata, em dezembro do ano passado.

Em Córdoba, foram presos 19 guerrilheiros do ERP e dos Montoneros, que segundo a polícia, planejavam seguir para o México onde seria realizada uma reunião para fixar-se a nova estratégia terrorista na Argentina. A guerrilha sofreu este revés apenas 24 horas depois de promover episódios sangrentos que culminaram com a morte de um oficial do Exército, um policial e o motorista do dirigente sindical Ricardo de Luca.

O governo anunciou que em breve informará o país sobre todos os fatos relacionados com a violência política. Acrescentou que tal violência é "promovida por grupos que tentam criar o caos e impedir o progresso da reconstrução nacional que conta com o apoio da imensa maioria do país".

Seita indiana acusa a CIA de sequestrar seu guru

Nova Delhi – A Agência Central de Inteligência dos Estados Unidos - CIA - recebeu ontem mais uma acusação: a de retirar da Índia o jovem guru Maharaj Ji, de 17 anos, e forçar sua mãe a renegá-lo como principal líder da "Missão Internacional da Luz Divina".

Segundo o secretário-geral da seita na Índia, Cl. Tardon, "os adeptos norte-americanos desejam transferir o centro religioso dessa seita, atualmente na Índia, para os Estados Unidos, pois pretendem exercer maior influência sobre as pessoas em todo o mundo".

Num documento que publicou, Tandon afirma suspeitar de que alguns líderes norte-americanos, inclusive dois ex-ativistas políticos, "auxiliaram a CIA no trabalho de afastar o guru da Índia e indispo-lo contra sua mãe".

O documento acrescenta que "a intenção deles é usar a influência do guru Maharaj Ji para causas políticas e econômicas. Enquanto isso, vai se formando uma onda de mistério em torno do jovem, atualmente nos EUA, que foi nomeado pela mãe para levar adiante "a missão da luz divina", após a morte do pai. Anteontem, ela acusou Maharaj de se ter tornado um "play-boy".

Acervo: Biblioteca Pública SC - Hemeroteca Digital Catarinense

Um porto para Florianópolis

Anhato-mirim deve ser a solução natural. Os estudos técnicos, entretanto, poderão apontar como local ideal uma outra área próxima à Capital.

"A cidade precisa de espaços verdes, (com marcianos e tudo) áreas livres". (Kardec).

O líder do Governo Antônio Pichetti conclamou ontem a Assembléia a "somar esforços e desenvolver aptidões" para a inclusão nas prioridades do Plano Nacional de Viação da construção do porto de Anhatomirim "ou de um outro aproveitamento na região da Grande Florianópolis que o planejamento técnico houver de decidir, de acordo com "Know-how" adquirido neste intervalo que nos separa dos estudos preliminares, ante-projeto e mesmo projeto definitivo da obra".

– Esta movimentação que solicito aos nobres senhores deputados - disse - devemos estender ao Poder Executivo, à Associação Comercial e Industrial e a todas as entidades interessadas e às correntes de opinião, para que possamos levar às autoridades maiores a nossa mais legítima reivindicação, tornada oportuna pela política preconizada pelo Ministro Dirceu Nogueira, que deseja corrigir as distorções verificadas no sistema nacional dos transportes.

Pichetti pediu o apoio dos deputados, do Governo e das classes produtoras, visando sensibilitar o Governo da União.

ESTADO CARENTE

Em seu pronunciamento, feito da tribuna, ocupando cerca de 40 minutos, o Deputado Antônio Pichetti enfatizou a urgente necessidade de se integrar a economia catarinense, com o término da rodovia 282 no trecho Lages-Bom Retiro-Florianópolis e a implantação de um porto que lhe sirva de terminal, "já que atualmente parte substancial do produto catarinense se escoa pelo Rio Grande do Sul e Paraná, sendo computada como produção agrícola e industrial daqueles Estados".

Expondo em detalhes as justificativas da proposição, em que situa a posição dos demais portos catarinenses e alude às tentativas anteriores para se localizar um terminal próximo a Florianópolis, o parlamentar afirmou:

"O porto que preconizo na região da grande Florianópolis concilia a conjunção do fator de continentabilidade do Estado do Paraná e Santa Catarina. Aquele, diminuido, este aumentado no seu relativo confronto e valorizado pelo potencial utilizável da nossa geomorfologia litorânea, que possibilita o aproveitamento do derradeiro e natural abrigo meridional da costa brasileira, como me referi anteriormente neste pronunciamento.

Desejo explicitar, como consequência do que exponho, que os portos do nosso litoral possuem características diferenciados, devido às suas localizações, e funcionalidades perfeitamente definidos no nosso sistema de transportes. O de São Francisco, apresenta-se como porto de opção nacional face a sua integração ao sistema nacional de Viação para embarques e desembarques, que se realizam em Paranaguá e Santos. Os outros portos brasileiros na área, não tem podido atender a tempo hábil, as necessidades de movimentação, pois os congestionamentos verificados e as perspectivas remotas de soluções, do complexo portuário nacional, determinam a utilização racional do histórico porto. Concomitantemente, também atende um universo menor, a região geo-econômica homônima de Santa Catarina. O de Itajaí, limitado pelas suas características técnicas e isolado do sistema ferroviário, está impossibilitado de alcançar dimensões nacionais e regionais, entretanto se ajustando e prestando serviços como porto pesqueiro, sendo utilizado por navios de menor porte, ainda em uso nas linhas nacionais.

No Suul os portos de Laguna e Imbituba. O primeiro pagando pesado tributo a sua localização, deficiente face a época do seu projetamento, para atender as exigências atuais da cabotagem. Esforçam-se as nossas autoridades para reconverte-lo, afim de atuar especificamente, como porto pesqueiro e para tal fim, programam-se vultosos investimentos para salvar aquele capital social aplicado na obra, com a finalidade de erradicar a marginalização sócio-econômica em que se encontra. O segundo terminal, o especializado em minério, é utilizado para escoamento da produção do carvão da bacia catarinense, com destino as nossas siderúrgicas a coque, que utilizam este insumo no processo clássico de redução nos altos fornos, justificando por consequência, as custosas obras de proteção, para a sua adequação portuária. Encontrando-se também isolado do complexo ferroviário nacional.

E acrescentou: "Na atualidade, com exceção de São Francisco e Imbituba, os restantes estão superados para as exigências modernas da técnico-economicidade dos transportes marítimos. Entretanto uma análise aprofundada destes portos, demonstra irretorquivelmente, que estas unidades portuárias interessam mais as necessidades do país, e, menos indispensável ao sistema econômico de Santa Catarina a qual prestam subsidiariamente serviços ao nosso complexo dos transportes.

Para que tenhamos um terminal que verdadeiramente possa integrar os interesses estadual e federativo, precisamos urgentemente de uma definição capaz de exigir, a coordenação do sistema de transportes de superfície em Santa Catarina, e para que possamos definitivamente, usufruir da circulação das riquezas por meio da constituição das cargas transformadas do potencial estadual, fixadas direta ou indiretamente pela ação dos transportes. Esta definição será a construção de um porto na região da Grande Florianópolis. Esta medida vai propiciar, dentre outras vantagens não mensuráveis, uma reversão de expectativas psico-social e política, valorizando com a sua utilização uma área de grande vigor, até então pouco explorada, atravessada pela BR-282, no trecho Lages-Bom Retiro-Florianópolis e também, dando sentido ao trecho anterior desta transversal, apropriando com este expediente, aquele quinhão de carga que anteriormente me referi, e que até agora tem sido furtada da representatividade catarinense.

Pela convivência que tenho Senhor Presidente, auridos pela vida pública e profissional, posso asseverar que a obra simultânea rodovia-porto, tornará catarinense o oeste, até agora somente configurada em sua geografia. Portanto capaz de integrá-la no contexto da sócio economia catarinense, aquela pequena faixa compreendida entre os Estados do Paraná e Rio Grande do Sul, razão pela qual tenho motivação íntima e justificado orgulho, em realizar esta fala parlamentar nesta importante tribuna política, que entendo ser o grande forum de debates dos problemas estaduais.

Para instrumentar a essencia desta tese, busquei nas expressões documentais do nosso Estado, os elementos necessários para demonstrar que a reivindicação não é nova, tendo já se constituído em centro de debates em diversas oportunidades. O memorável conclave conhecido como Seminário Sócio-Econômico, promovido pela confederação racional da Indústria e Federação das Indústrias de Santa Catarina e Serviço Social da Indústria - Departamento Nacional, recomendou em seu documento básico, a integração dos sistemas de transporte terrestre com o marítimo, para facilitar a circulação interna das riquezas e a sua transferência aos mercados de consumo do País, bem como, para diminuir os custos operacionais. Fez referência explicitada a construção de um porto em Florianópolis, em suas conclusões finais, quanto as necessidades catarinenses, no que concerne, aos transportes marítimos.

Também encontrei especial informação em significativo documento, apresentado pelo Governo do Estado, ao Presidente Jânio Quadros, quando do encontro com os Governadores dos Estados Sul Brasileiros. Informações estas que foram anexadas a 1a. mensagem Anual, apresentada a Assembléia Legislativa, em 15 de abril de 1961, também compulsada para servir de substratum a este pronunciamento. Nela se lê no item b do inciso IV - Transporte Marítimo, construção de um porto profundo na enseada da Armação a 23 quilômetros de Florianópolis. Prevê também aquele documento os recursos necessários que deveriam ser aplicados no período 1961/1965, do Fundo Portuário Nacional, alínea b, artigo 11 da Lei no. 3431, de 10/7/58. O empreendimento estava justificado como porto comercial e militar, e, para servir de escoamento a grande produção em significativa área cultivada e, assim também, pela sua posição hidrográfica como ideal, para estabelecimento de uma base naval. Por esta razão específica, era preconizada a sua localização o mais próximo da capital do Estado. O seu ante-projeto estabelecia um calado de 10 metros e obras de proteção de insignificante vulto, para o fim a que destinava e as variáveis físicas até então existentes naquele aproveitamento. Constitue um desencanto verificar a defasagem das datas entre a intenção e o vazio decorrente encontrado. Temos que nos assegurar, nobres Senhores Deputados, que estas demoras das obras de infra-estrutura no nosso sistema não se trata de um atrativismo catarinense. A BR-101 levou quase quarenta anos para ser implantada. Até de estrada de turismo chegou a ser classificada por um Ministro da Viação. A sua implantação somente se consumou, após o desastre da Ponte do Passo do Socorro, em que ficou Ilhado o Rio Grande do Sul, por via rodoviária do resto do Brasil.

A inconformação tem a sua procedência, no fato do projetista do porto de Anhatomirim ter exercido muitas das posições da hierarquia federal, inclusive o de assessor dessa especialidade do Ministro Mário Andreazza e posteriormente, tendo galgado a mais alta posição política do Estado, a de Governador de Santa Catarina. Antes de uma crítica, há um grito de alerta, para que reconheçamos as dificuldades a serem vencidas na mesa das grandes decisões nacionais.

Conclamo o Poder Legislativo, centro de debates dos grandes problemas catarinenses e brasileiros, a somar esforços e desenvolver aptidões, para que possamos incluir nas prioridades do Plano Nacional da Viação, a construção do Porto de ANHATOMIRIM ou de um outro aproveitamento na região da grande Florianópolis, que o planejamento técnico houver de decidir, de acordo com "KNOW–HOW" adquirido neste intervalo, que nos separa daqueles estudos preliminares, ante-projetos ou mesmo projeto definitivo da obra reclamada".

Meningite: Ortiz faz um alerta sobre novo surto

"A verdade é que devemos estar preparados para um novo surto de meningite no inverno, embora eu acredite que em Santa Catarina, não haverá problemas, porque 50% da população já está vacinada". O comentário foi feito pelo Secretário da Saúde, Hélio Anjos Ortiz, que retornou ontem da reunião que o Ministro Paulo de Almeida Machado manteve com os Secretários de Saúde para deflagrar nacionalmente a segunda etapa da campanha de vacinação contra a meningite.

De acordo com as novas recomendações do Ministério, o programa de vacinação deverá dar prioridade aos troncos rodoviários e fronteiras. Por isto, a vacinação em Sa nta Catarina terá reinício, na próxima segunda-feira, na cidade de Mafra, com a presença do Secretário Ortiz. Dia 10 e 11, será em Papanduva, dia 12, em Monte Castelo, dias 14 e 15, em Santa Cecília, dias 17, 18 e 19, em Curitibanos, e ainda, dia 19, em Ponte Alta. Essas cidades estão localizadas à margem da BR-116. Os moradores das cidades situadas à margem da BR-101 estão praticamente todos vacinados, à exceção de Araranguá.

Depois do dia 19, a vacinação será feita no Oeste do Estado, que ficará na dependência da entrega das 250 mil doses destinadas para aplicação na fronteira. De pois do Oeste, será a vez das áreas cobertas pelas BRs 282 e 470. Para terminar a imunização em todo o Estado, com uma cobertura no mínimo de 80% da população, o Secretário informou que serão necessárias mais um milhão e 800 mil doses de vacinas ambivalentes.

REUNIÃO ESCLARECEDORA

A reunião, segundo o Secretário, "serviu também para esclarecer que a meningite não é um problema regional, e portanto, deve haver calma em todos os Estados. Toda a vacina da França é comprada pelo Brasil atualmente. Não sabemos se continuarão a nos vender tantas doses, porque os outros países também querem vacinas. Em São Paulo serão vacinadas 12 milhões de pessoas em apenas seis dias. Nunca se realizou no mundo campanha de tal vulto. Está provado que aquele Estado é um grande foco da doença, que está sendo levada aos outros estados pelas rodovias".

– Por isso, é necessário concentrar em primeiro lugar a imunização em São Paulo e nos troncos rodoviários, mesmo que com isto a vacinação possa sofrer atraso em outros estados.

A reunião também alertou para que as Secretarias de Saúde tomem outras providências, "porque o combate e à meningite não é feito só com vacinação, mas é preciso também haver vigilância epidemiológica, educação sanitária, e melhoria das condições de vida, porque está provado que a doença ataca de preferência as pessoas mais fracas".

– A preocupação, em suma, não deve ser só com a vacina, mas também com o melhoramento dos meios de combate: ampliação de laboratórios para diagnóstico precoce e imediato, além de uma maior vigilância dos portadores do meningococo.

O Secretário informou ainda que o Mi nistro está exigindo das Secretarias uma série de medidas, principalmente a constituição de uma Comissão Estadual de Meningite. (Temos atualmente apenas uma Comissão de Va cinação). Uma das atribuições dessa comissão é elaborar um plano de utilização da rede hospitalar para atendimento dos doentes de meningite.

Outra providência é a obrigatoriedade do fornecimento de dados semanais sobre a incidência da meningite em todos os Estados.

Atendido o Estado de São Paulo, Santa Catarina receberá as quotas estipuladas anteriormente pelo Ministério, "o que nos dá a certeza de que até agosto estaremos com 80% da população catarinense imunizada contra a meningite".

OUTRAS MEDIDAS

Em reunião particular com o Ministro, o Secretário Ortiz ainda tratou de uma série de outros assuntos relacionados com a saúde de Santa Catarina, como a ampliação do Programa de Combate ao Câncer no Estado, com a instalação destes serviços também nas cidades de Rio do Sul, Canoinhas, Joinville, Blumenau, Itajaí e Lages, onde serão criados postos de prevenção anexos às unidades sanitárias.

Também ficou estabelecida a instalação de novos ambulatórios de saúde mental nos municípios de Caçador, Mafra, Ituporanga e Curitibanos, a partir de junho próximo. Além disto, o Secretário da Saúde tratou ainda da dinamização dos trabalhos de imunização contra a tuberculose, tétano, coqueluche e varíola, com o aumento do fornecimento de vacinas pelo Ministério e a preparação de recursos humanos.

De jandir acha que a escolha de um professor para o cargo seria melhor, por estar entrosado com os problemas da classe.

Educação: MDB critica escolha do secretário

Ao tecer críticas à atuação da Secretaria da Educação neste início de Governo, o Presidente do MDB, Dejandir Dalpasquale, disse ontem na Assembléia que "o Governador Antônio Carlos Konder Reis foi inegavelmente infeliz na escolha do Sr. Salomão Ribas para seu Secretário da Educação, uma vez que aquele titular revela total desconhecimento da mecânica e dos problemas relacionados com o ensino em Santa Catarina". Se tivesse feito a escolha entre os próprios quadros profissionais do Estado, onde constam cerca de 40 mil professores – acrescentou – seria bem possív el que ele encontrasse um secretário com adequado conhecimento e experiência para este importante e complexo setor da administração pública estadual. Frisou ainda o parlamentar que o novo secretário deveria ter procurado se instruir a respeito dos problemas do setor com o seu antecessor no posto, o que não fez, resultando disso uma cerca descontinuidade, como o não pagamento dos vencimentos dos professores relativos a março, "numa injustiça a mais, que se repete".

O parlamentar criticou também a exigência feita pelo Se cretário da Educação aos coordenadores de ensino e diretores de estabelecimentos escolares, no sentido de que colocassem seus cargos à disposição, mantendo-os posteriormente nos postos, sem lhes dar satisfação sobre a permanência ou indicação dos novos titulares. "E a esse respeito", disse, "é de se estranhar as notícias segundo as quais esses novos diretores seriam indicados pelos diretórios municipais da Arena".

O Deputado Dejandir Dalpasquale estendeu suas críticas ao próprio Governador, "que faltou com a palavra empenhada desde novembro ou dezembro do ano passado, quando assegurou que a primeira mensagem que remeteria à Assembléia seria o Estatuto do Magistério".

– Acabamos de receber algumas mensagens do Governo – observou – e entre elas não está a do Estatuto do Magistério. O Governador exigiu no ano passado o arquivamento do projeto que estava em tramitação, depois exigiu a devolução do mesmo, e não cumpriu a palavra. Começa, portanto, a falhar S. Exa., incorrendo nos mesmos métodos do passado. A Oposição não ficará cal ada, e estará cobrando todos os compromissos de S. Exa., inclusive os feitos durante a campanha eleitoral.

Oposição faz exame das mensagens do Executivo

As mensagens governamentais encaminhadas no iníc io da semana à apreciação da Assembléia, e que foram distribuídas ao exame da Comissão de Justiça, inicialmente. vão ser examinadas paralelamente por equipes de deputados designados pela liderança do MDB, que pretende de seus deputados uma participação crítica na apreciação das mesmas, inclusive com a apresentação de emendas e sugestões. Mesmo condenando o prazo fixado para a apreciação das mensagens – 30 dias – a bancada da Oposição acredita que poderá se aprofundar na análise a tempo de apresentar a sua contribuição à própria Comissão de Justiça.

Todos os deputados da bancada, à exceção do líder Murilo Canto e do Deputado De jandir Dalpasquale, Presidente do partido, que ficarão na coordenação dos debates, foram incluídos nas equipes de trabalho, assim constituídas:

Lei de Re forma Administrativa, deputados Miraci Deretti (chefe da equipe), Delfim Peixoto Filho, Walmir Wagner, Silvio Silva, Francisco Kuster, Lauro André da Silva, Manoel Carlos de Souza. **Plano de Governo** deputados Nilson Zomkowski (chefe da equipe), Casildo Maldaner, Roland Dornbusch, Álvaro Correia, Jorge Gonçalves da Silva, Antônio Me nezes Lima. **Lei Complementar** (atribuições executivas ao Vice-Governador), **deputados Fausto Brasil (chefe da equipe), Acácio Pereira e Waldir Buzatto.**

Governador faz hoje uma visita à região Norte

Joinville (Sucursal) – O Governador Antônio Carlos Konder Reis visita hoje vários municípios da região Norte, entre os quais Joinville, onde vai inaugurar a nova sede do Diretório Municipal da Arena, Viajará acompanhado do presidente do partido em Santa Catarina e de vários secretários de Estado.

A inauguração da nova sede da Arena joinvillense está marcada para as 18 horas e na oportunidade será empossada a primeira diretoria do Movimento Arenista Jovem, presidido por Valmor de Azeredo.

Prefeitos do Sul vão se reunir hoje em Criciúma

Trinta e dois prefeitos que integram municípios da região Sul catarinense estarão reunidos hoje na cidade de Criciúma, com o objetivo de examinarem aspectos do Projeto Litoral Sul de Santa Catarina. Ao encontro estará presente o superintendente desse órgão, Sr. Paulo Melro.

Os prefeitos fazem parte das Associações dos Municípios da Região de Laguna e do Sul do Estado de Santa Catarina.

Acervo: Biblioteca Pública SC - Hemeroteca Digital Catarinense

O ESTADO

Diretor: José Matusalém Comelli — *Editor-Chefe: Marcílio Medeiros Filho*

CARTAS

RETIFICAÇÃO

Li, ontem (30/3), em Camboriú, a entrevista (C-2). Saiu muito bem, quase sem pastéis. Mas, de dois, que o revisor deixou passar, peço que, pelas colunas consagradas às cartas, faça uma retificação.

Eu não disse "pégina do tempo" (3o. coluna), mas "pátina do tempo". Este foi o primeiro, e menos grave dos pastéis. O segundo, porque repito, numa insistência que me deixa mal perante os leitores e muito principalmente perante os meus mestres de português, que ainda vivem, graças a Deus, foi o "charlatões". Eu não disse tanto . . . O que eu disse, como digo sempre, foi 'charlatães".

Podes fazer a fineza de uma retificação? Muito grato, o velho e impertinente amigo Oswaldo Rodrigues Cabral. Florianópolis.

SOLICITAÇÃO

Sr. redator

Integro a grande massa que lê diariamente este conceituado jornal. Considero o melhor daqui do Estado, pois além de sua ótima impressão, traz muita notícia, igualando-se aos jornais publicados em outros Estados do país. Porém são raras as vezes que este noticioso publica as mensagens do Governador. Há bem pouco tempo atrás o Sr. Colombo Salles enviou à Assembléia o novo Estatuto do Magistério, o projeto circulou naquela casa, foi arquivado, desarquivado e devolvido ao Governo novamente. Apesar desta tramitação toda, adianto a V. Sa. que cerca de 80% dos professores não conhecem nenhum artigo desse estatuto. A nossa Imprensa cochilou no caso. Agora será enviado, muito em breve, o Plano de Reclassificação dos Servidores Estaduais, e muitos boatos têm corrido a respeito do mesmo. Até agora ninguém sabe qual o texto do aludido projeto. A fim de que não aconteça o que passou com o projeto do Estatuto do Magistério, resolvi escrever esta carta a V. Sa. a fim de solicitar a publicação do Plano de Reclassificação de Cargos dos Servidores quando o mesmo for remetido à Assembléia do Estado. Como o atual governador já se definiu que a Imprensa será o elo entre ele e o povo. Esperando que este meu apelo seja atendido pelo jornal. Gaspar Reis. Barreiros.

N.R. – A publicação do Plano de Reclassificação de Cargos dos Servidores Estaduais e o novo Estatuto do Magistério serão publicados pelo jornal O ESTADO tão logo sejam aprovados pela Assembléia Legislativa.

Expediente

Empresa Editora O ESTADO Ltda.
Administração, Redação e Oficinas: Rua Felipe Schmidt, 116 – Caixa Postal 139 – CEP – 88.000 – Endereço Telegráfico: ESTADO – Telefones: 3022 e 4139 – Florianópolis. SUCURSAIS: Blumenau – Rua 15 de Novembro – Edifício Albor – 5o. andar – Lages – Rua Correia Pinto, 15 – sala 3 – Rio do Sul – Rua Tuiuti – Edifício Oswaldo Claudino – 5o. andar. Joinville – Rua 15 de Novembro, 799 – Tubarão – Rua São Manoel, 210 – Criciúma – Avenida Getúlio Vargas, 312 – Itajaí – Rua Hercílio Luz, 412 – Edifício Jacqueline – sala 101 – 1o. andar. – REPRESENTANTES: Rio de Janeiro – A.S. Lara Ltda. – Avenida Almirante Barroso, 63 – Conjunto 1910 – São Paulo – A.S. Lara Ltda. – Avenida São João, 133 – 4o. andar – Conjunto 44 – Porto Alegre – Propal Propaganda Ltda. – Rua Coronel Vicente, 456 – 2o. andar – Curitiba – Fernando Castro Benevides – Praça Osório, 368 – 2o. andar – Recife – Reprenaes – Rua Aurora, 1071 – 3o. andar – Belo Horizonte – Reprenaes – Avenida Amazonas, 314 – Conj. 2101/02 – Salvador – Reprenaes – Avenida Sete de Setembro, 29 – Conjunto 505/506.
Preço: Cr$ 1,50 – Domingo, Cr$ 2,00. Assinatura: Anual – Cr$ 280,00 e semestral – Cr$ 150,00. O ESTADO não aceita publicações e colaborações em forma de artigos assinados que não forem solicitados, não se responsabilizando pelos originais enviados à Redação.
Os noticiários nacional e internacional são de responsabilidade das Agências AJB e Associated Press, respectivamente, Radiofotos A.P.
Diretor – José Matusalém Comelli. Editor Chefe – Marcílio Medeiros Filho.

Segurança ao Trabalho

O Brasil é um dos países onde os acidentes de trabalho se registram em maior número, alcançando, em Santa Catarina, em termos proporcionais, os índices mais elevados. Vários fatores contribuem para a grande incidência desses acidentes, que se fazem sentir em maior escala no setor da construção civil, cujo desenvolvimento é significativo na atualidade.

Além de tornarem inúteis muitas vidas que poderiam continuar contribuindo para o crescimento do País, os acidentes do trabalho trazem enormes prejuízos aos órgãos previdenciários, obrigados a arcar com o ônus de pagar o tratamento dos acidentados e os benefícios subsequentes.

Para se ter uma idéia da extensão do problema, basta atentarmos para as estatísticas de 1.973, ano em que mais de 15 por cento dos operários brasileiros sofreram acidentes em seus locais de trabalho.

Sabe-se que muitos acidentes poderiam ser evitados caso os empregadores oferecessem as condições de segurança indispensáveis para o perfeito desempenho de qualquer tipo de atividades de seus empregados. É comum o registro de acidentes, muitos dos quais com graves consequências, provocados pela falta de pequenos detalhes que, se existissem, proporcionariam condições de segurança no ambiente de trabalho. No campo da construção civil, por exemplo, não raro eles acontecem pela carência de proteção nos locais onde o operário exerce as suas atividades profissionais, proteção esta que poderia ser garantida sem a necessidade de grandes dispêndios e que não o é, muitas das vezes, por displicência e falta de responsabilidade dos empregadores.

Atento a todos esses problemas, o Governo Federal em boa hora tratou de pôr fim, ou pelo menos reduzir, aos elevados índices de acidentes. Através de decisão do Ministério do Trabalho, obrigou a todas as empresas com mais de 100 empregados a implantarem comissões internas de prevenção de acidentes, da qual necessariamente devem fazer parte médicos, engenheiros e outros profissionais especialmente treinados para o desempenho dessa missão.

Em Santa Catarina duas turmas de médicos e engenheiros já foram preparadas para essa finalidade. Tais profissionais estão plenamente capacitados para exercer suas atividades nas empresas existentes no Estado, esperando-se que, com sua ação, se reduza o número dos acidentes do trabalho que tantos prejuízos sociais econômicos têm trazido ao país.

Fusão e divisão

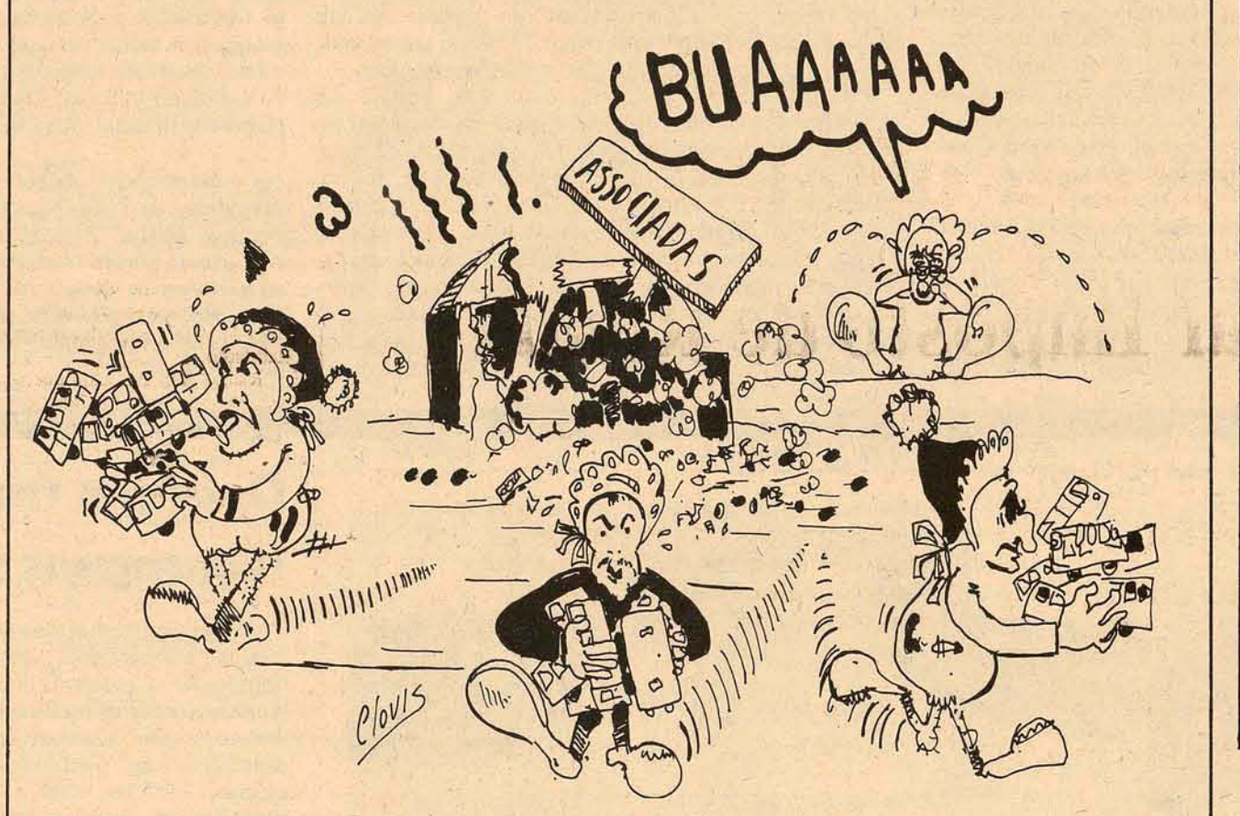

A operação arenista não se restringirá a fachada

Sérgio da Costa Ramos

Apesar dos desmentidos formais, e dos rumores que sobrevivem a eles, sabe-se hoje que Aparício Torelli, o Barão de Itararé, certamente diria a propósito da Arena, se vivo fosse: "Há algo mais em seu firmamento, além dos aviões de carreira". Não são apenas as descobertas semânticas do Senador Petrônio Portela, **renovando** *a "razão social" da Arena para "Aliança", que animam as tertúlias da congregação arenista, realmente disposta a detectar os motivos de seu incômodo estacionamento.*

As causas têm raízes mais ou menos identificadas. Em 1965, as vitórias dos pessedistas Francisco Negrão de Lima e Israel Pinheiro nas eleições para os governos da Guanabara e de Minas Gerais desencadearam a edição do AI-2, que varreu do país, entre outras relíquias indesejáveis do regime político de 1946, todos os partidos existentes. E, desse dilúvio, surgiram a Arena e o MDB, entidades provisórias que deveriam dar origem, mais tarde, a um sistema de dois partidos – recomendado, embora não fosse expressamente exigido pelas novas leis. Esse bipartidarismo, um estranho modelo à brasileira, tinha como absoluta originalidade a suposição de que à Arena estavam reservados os direitos a todas as vitórias e ao MDB caberia o destino de suportar as derrotas.

No entanto, como a esse tipo de orquestra não costumam aparecer muitos músicos voluntários, a imprescindível colaboração do MDB no arranjo precisou ser garantida por todo um engenhoso protoloco partidário, que acabou por contaminar o conjunto da política brasileira. As sublegendas serviram para acomodar, em emergências eleitorais, lideranças inconciliáveis, embora abrigadas sob o mesmo teto partidário. Quem desejasse brigar que o fizesse nas entressafras, mas que fossem todos a somar votos para a Arena em período de eleição.

Outros melhoramentos foram introduzidos com o tempo e por inspiração das necessidades da Arena: as eleições indiretas para os governos estaduais, já que se tinha o controle das maiorias nas Assembléias estaduais, abriram o caminho para técnicos especializados em banir a política. E, para calafetar as últimas possibilidades de vazamento nesse hermético encouraçado arenista, inovou-se definitivamente a vida partidária com o advento, em 1969, do princípio da fidelidade obrigatória – execução definitiva dos votos em desacordo com a orientação do partido.

Este complicado sistema de andaimes que servia para sustentar a Arena, acabaria por afastá-la, perigosamente, da única fonte de alimentação capaz de suprir seu ideário com o lubrificante que move os partidos – a expressão da vontade popular. Esses arranjos a essa inexpugnável redoma com que se tentou isolar o partido acabou custando prejuízos inestimáveis a sua contextura, como se verificou no último pleito de 15 de novembro. Não é difícil vislumbrar, portanto, que o esforço concentrado de reabilitação do prestígio arenista não se circunscreverá, unicamente, a nomenclatura partidária. O próprio presidente regional da Arena, Sr. Jorge Bornhausen, já ofereceu sugestões ao Diretório Nacional e por mais de uma vez entrevistou-se com o Senador Petrônio Portela, levando ao plano nacional as inovações que considera imprescindíveis a plena convalescença arenista. Entende o Sr. Jorge Bornhausen que a legislação eleitoral e o Estatuto dos Partidos devem sofrer modificações de vulto. Uma dessas correções, no âmbito partidário, seria a extinção das sublegendas e a instituição de eleição popular nos municípios, para a composição dos diretórios, dando assim maior legitimidade aos partidos, cujos dirigentes seriam escolhidos de baixo para cima. Considera também altamente benéfica à depuração eleitoral e ao aperfeiçoamento do regime a instituição do **voto distrital**, *à partir de um projeto elaborado pelo falecido Senador Milton Campos. A reforma da lei eleitoral, estabelecendo eleições gerais para todos os cargos providos por eleições diretas, é outra sugestão encaminhada pelo presidente regional da Arena.*

É possível até que nem todas essas mudanças se operem, e que outras aqui não mencionadas venham a acontecer, resultantes das inúmeras sugestões levadas ao Sr. Petrônio Portela pelos diretórios regionais do Partido.

É fora de dúvida, entretanto, que o esforço de recuperação arenista transcenderá o âmbito político-partidário, alcançando a legislação eleitoral e criando novas perspectivas de revitalização.

As mudanças na Arena não serão apenas de semântica, ou de fachada.

Informação Geral

COMELLI & COIMBRA

O Governador Antônio Carlos Konder Reis manteve ontem uma longa entrevista com o Sr. José Matusalém Comelli, Diretor de O ESTADO e presidente do Grupo Hoepcke. Acompanhava-o, o *Big-Shot* do café (ex-presidente do IBC e atual presidente da Cacique de Café Solúvel) Horácio Sabino Coimbra, um velho amigo do Governador.

MENSAGEIRO DO ALÉM

O Secretário Ivan Bonatto, ligeiramente desatento, providenciou a remessa de um convite pessoal ao falecido deputado Carlos Büchele, saudoso representante do Vale do Rio do Peixe na Assembléia Legislativa. Na sua condição de amigo e *procurador* do extinto, o treloso deputado Waldir Buzatto não compareceu à posse, mas também não se furtou ao seguinte registro, endereçado ao Secretário por este ofício: "Na condição de uma das pessoas encarregadas de solver problemas que possam, a qualquer momento, fluir, relacionadamente com o falecido deputado Carlos Büchele, honra-me anunciar o recebimento do Ofício no. 186, de V. Exa., datado de 20 de março do ano em curso, ao morto endereçado, através do qual comunica sua ascensão à elevada função de Secretário da Fazenda do novo Governo. Pensando interpretar, neste momento, o espírito do velho político desaparecido, há muito, como se a seu lado estivesse na *"Estância Grande do Céu"*, almejo à V. Exa. a mais profícua gestão, rogando, de onde se encontra, mais perto de Deus, é óbvio, eis que está morto, que ELE derrame sobre V. Exa. toda lucidez necessária, a fim de fazer-se compreender por todos os catarinenses. Queira receber, finalmente, Senhor Secretário, as congratulações e o respeito do Seu Espírito.

Pela ALMA de CARLOS BüCHELE, louvo subscrever-me. Atenciosamente. Waldir Buzatto.

TRELOSO II

Aliás, o treloso parlamentar foi visto, uma noite dessas, banqueteando-se numa lanchonete da cidade. Até aí, nada demais. Sua presença não teria sido tão notada não estivesse ele disposto a justificar sua fama de implacável caçador de onças. A horas tantas, o deputado começou a temperar sua *caipirinha* com o cano de um 32, à guisa de palito. O revólver, naturalmente, estava descarregado.

VILLA VERDE

Uma boa pedida hoje para quem gosta de música: a apresentação do violonista Darcy Villa Verde, no Teatro Álvaro de Carvalho. Nome internacional, muito respeitado no exterior, ele é considerado, atualmente, um dos cinco mais importantes solistas mundiais de violão. Estarão incluídas, no programa, composições eruditas e populares.

Amanhã e depois Villa Verde continuará seus recitais em Florianópolis.

LE MONDE E O BRASIL

O *Le Monde* elogiou em sua edição de ontem "a política de distensão gradual em que se empenha o governo do presidente Geisel", acrescentando que "o espírito de conciliação nacional tem norteado ambos os partidos políticos". Comenta ainda *Le Monde* que as promessas feitas em favor de uma melhor distribuição de riquezas "não foram vãs".

HOSPITAL MILITAR

O Hospital Militar completa hoje 106 anos de existência em solenidade interna a qual comparecerão os chefes militares da capital. O estabelecimento foi criado no dia 4 de abril de 1869, na chácara *Boa Vista*. O Brasil se empenhava na longa e cruenta Guerra do Paraguai e a Ilha do Desterro servia como região de apoio estratégico. O Hospital Militar foi criado então com a missão de dar assistência médico-hospitalar aos heróis feridos na grande batalha.

LITERATURA INGLESA

Os professores Arnold Gordenstein, da Harvard University, John Derrick, da University of Califórnia, e T.E. Cowin, master pela Cambridge University, foram convidados pela Ufsc para ministrar no período de 14 a 18 de abril o curso *"Semana de Literatura Anglo-Americana"*. A análise dos clássicos da literatura inglesa será o principal objeto do curso, que terá por local o Centro de Estudos Básicos da Universidade, no horário das 20 às 22 horas.

BADARÓ PREFEITO

O deputado Murilo Badaró (Arena-MG) é o nome mais cotado para o cargo de Prefeito de Belo Horizonte. O Governador Aureliano Chaves hesita em indicá-lo definitivamente porque ele faria falta na Câmara, onde é considerado um "dos mais brilhantes teóricos do partido".

BEM PAGO

O atleta norte-americano mais bem pago em 74 foi o espalhafatoso Muhammed Ali, o Cassius Clay, que arrebatou o título mundial dos pesos-pesados ao pugilista George Foreman. US$ 5 milhões e 850 mil fizeram a fortuna de Ali e as delícias do Imposto de Renda.

PREVIDÊNCIA

Com o objetivo de manter um contato mais estreito com a diretoria da Associação Catarinense de Medicina, com respeito a implantação dos novos planos de Previdência da Associação Médica Brasileira para o Estado de Santa Catarina, chegarão hoje, às 16 horas, a Florianópolis os médicos Wulmar Bastos e João Gomes Sobrinho, respectivamente presidente e secretário-geral do Departamento de Assistência e Previdência da AMB, acompanhados pelo Sr. Celso Correra, assessor da Sul América, Empresa de Se guros Sociais.

Os planos em questão já foram implantados em Florianópolis, obtendo maciço apoio dos médicos da Capital e seus benefícios serão, agora, levados também aos médicos do interior do Estado.

Guerra Meteorológica

O mundo está em guerra. Uma nação usa todos os seus recursos para lançar a outra na ruina. As armas atômicas já foram usadas: a luta continua. Uma nação recorre a guerra meteorológica: provoca uma grande inundação no território do inimigo; a outra responde causando uma ressaca colossal, que destroi as cidades costeiras do adversário. A guerra se intensifica: buracos na camada de ozona da atmosfera, furacões, tempestades.

Estas armas ainda não existem. Mas estão sendo pesquisadas nos Estados Unidos e na União Soviética. O primeiro passo já foi dado. Em maio de 1974, o pentagono admitiu que, durante seis anos, pesquisou a utilização de chuvas artificiais com fins militares no sudeste asiático. O objetivo era interditar as estradas de terra usadas pelos comunistas para infiltrar homens e equipamentos no Vietnã do Sul.

Um militar norte-americano, defendendo o processo, spergunta: não é muito mais humano imobilizar uma companhia de infantaria com uma tempestade do que matar seus homens com bombas ou napalm? Mas a ameaça persiste: uma tempestade numa área povoada pode fazer rios sairem do leito, destruir diques, interromper estradas e linhas de comunicação, paralisar o abastecimento, destruir colheitas, provocar direta ou indiretamente a morte de milhares de pessoas.

O departamento defesa dos Estados Unidos afirma que as pesquisas sobre a alteração artificial do tempo são importantes para fins pacíficos e para manter uma força dissuasiva destinada a países que decidam usar o processo com fins militares. Atualmente, o pentagono gasta dois milhões de dólares por ano em pesquisas sobre a guerra meteorológica. Os estudos são limitados a chuvas artificiais, suspensão de chuva e dispersão de nevoeiros.

A União Soviétiva afirma que suas pesquisas sobre alterações artificiais do tempo destinam-se apenas a fins pacíficos mas os observadores do pentágono dizem que seus interesses são semelhantes aos dos Estados Unidos. De qualquer maneira, em outubro do ano passado, Moscou apresentou um projeto de resolução as Nações Unidas pedindo que a conferência de Genebra declare ilegal as pesquisas meteorológicas com fins militares.

O embaixador da União Soviética, Jacob Malik, fez então um quadro tétrico das possibilidades do uso das armas meteorológicas numa guerra - como a capacidade de ser provocado um campo acústico na superfície do mar, capaz de destruir rapidamente uma frota de navios de guerra.

A subcomissão oceanos e meio-ambiente internacional do senado norte-americano estudou recentemente o problema. Peritos ouvidos pelos senadores testemunharam que mesmo pesquisas limitadas e pacíficas - como as ligadas as chuvas artificiais e a dissolução dos furacões - podem ser o ponto de partida para a utilização dos conhecimentos adquiridos com fins militares.

Um desses peritos, o professor Gordon MacDonald, do Dartmouth College, autoridade internacionalmente reconhecida em geoffsica e física planetária, apresentou diversas possibilidades a subcomissão, entre as quais a seguinte: o regime de chuvas de um país depende do vapor d'água carregado pelo vento sobre outro país.

Os dois países entram em choque. Fazendo-se a semeadura de nuvens com produtos químicos sobre uma área seca, retira-se praticamente toda a umidade do ar. O país sobre o qual passam as nuvens que se transformaram em chuva em outra nação pode fazer isso facilmente. O primeiro país ficará sem chuvas.

Teoricamente, também é possível dar uma direção pré-determinada a um furacão . Pode-se conseguir isso espalhando sobre a superfície do mar produtos químicos que inibem a evaporação. Os furacões formam-se sobre a superfície do mar. El iminando-se a fonte de sua energia - a evaporação - sobre certos setores - pode-se guiar o furacão para áreas habitadas de um país inimigo.

O maior perigo, sna opinião de MacDonald, é a descoberta de meios químicos ou físicos para destruir a leve camada de ozona que cobre a terra, entre 15 e 20 mil metros de altura. Essa camada é importantíssima para a vida, pois absorve a maior parte dos raios ultravioletas do sol. Não é impossível que seja criado um buraco temporário nessa camada sobre uma área escolhida, espalhando-se produtos químicos com um foguete.

Outro processo seria a utilização de grandes fontes de calor - provavelmente bombas atômicas - para provocar deslocamentos nas camadas de gelo do Ártico ou da Antartida. Esses deslocamentos seriam o ponto de partida para enormes movimentações na superfície do mar, provocando ressacas capazes de destruir as regiões costeiras de diversos países.

Ressacas semelhantes também poderiam ser criadas por meio de explosões em cadeia nas plataformas continentais; ou os cientistas poderiam provocar oscilações em campos elétricos na atmosfera, fator que inibe o comportamento do indivíduo. Teoricamente, spode-se obter oscilações de baixa frequência na ionosfera, com esse objetivo, por meio de controle dos raios.

A tecnologia necessária para isso surgirá nos próximos 20 anos. Não é impossível que um país decida travar uma guerra meteorológica secreta contra outro. Se conseguir manter o segredo pode enfraquecer o adversário por anos a fio, provocando secas e inundações, furacões e ressacas. O país adversário se julgará uma vítima da natureza, quando estiver bastante enfraquecido, será facilmente dominado pelo atacante.

Howard Benedict

Acervo: Biblioteca Pública SC - Hemeroteca Digital Catarinense

Passarinho traça o perfil democrático dos militares

Brasília – O senador Jarbas Passarinho, em discurso proferido ontem no senado, analisou o comportamento das forças armadas brasileiras, na vida política nacional, evocando momentos de sua interferência, desde a primeira república, até o movimento de eclodiu a 31 de março de 1964.

O ex-ministro da Educação traçou o perfil democrático das forças armadas brasileiras, sua identidade com a classe civil e o seu comportamento social, "Em grande parte influenciado pela profunda coincidência estrutural entre ela e a classe média".

A identidade com os civis tem sido, indefectivelmente, a marca de nossas forças armadas, disse o senador. É claro que elas têem algumas características peculiares, que resultam de sua formação . Graças a Deus - prosseguiu - elas têm "esprit de corps", esse espírito de harmonia interna e de propositos comuns, que dela fizeram um corpo homogênio.

Mais adiante, Jarbas Passarinho declarou que "em todo o curso de nossa história, as forças armadas têem sido intérpretes das aspirações nacionais. O nascimento da República já é, em parte, obra castrense, pela presença de Benjamim Constant, na mobilização da juventude militar em favor dos ideais republicanos".

– Se m o Exército não se faria a união dos civis e militares, no movimento da aliança liberal que levou Getúlio Vargas ao poder, como desdobramento dos ideais tenentistas, de 22 e 24, que, segundo Juarez Távora, consumiram os melhores anos da juventude de uma geração. Sem a união das forças armadas, a guerra civil de 1932, quase muda a história contemporânea.

Depois de fazer esses registros da presença dos militares na vida brasileira, o senador arenista lembrou que a tolerância dos homens de farda quando governantes foi sempre exemplar, desde a primeira república com Hermes da Fonseca. O caso de Hermes da Fonseca é ilustrativo, disse Passarinho. Na linguagem pitoresca de Alberto Deodato, nunca um presidente foi tão xingado: "Te nho pena – diz o escritor – da ignorância histórica dos inocentes que falam com horror de uma ditadura militar. Comparem-se neste assunto os civis e os militares que estiveram na Presidência da República: Hermes da Fonseca com Artur Bernardes, Castelo Branco com Getúlio Vargas. O governo de Artur Bernardes teve dois terços do seu período em estado de sítio. A Clevelândia foi presídio duro.

Jarbas Passarinho disse que, ainda major, teve oportunidade de visitar o destacamento de Clevelândia, no Oi apoque. Já não era duro presídio do passado, onde o menos que podia ocorrer era a morte por malária. El e recordou também o período da 3a. República, de 1945 a 1964, e se referiu à figura do general Eurico Gaspar Dutra, cujo governo jamais se afastou do texto constitucional, mas, mesmo assim, não se livrou do achincalhe e da zombaria do anedotário nacional. Muitos políticos frustraram-se diante da irredutibilidade do presidente Dutra, afirmou o senador paraense.

– Em verdade – acentuou – é costumeiro e até tradicional o esforço de certos políticos em arrastar as Forças Armadas para a aventura revolucionária, desde que suas pretensões ao poder tenham sido repelidas. Até os "brasilistas" menos simpáticos ao regime atual brasileiro, como Alfred Stepan, reconhecem que a origem de muitas intervenções das Forças Armadas brasileiras no processo político se deve a serem elas as Forças expressamente requestadas pelas correntes políticas civis, inclusive as mais liberais.

O fato é que no Brasil as Forças Armadas jamais se arrogaram o direito de curatela política – salientou Passarinho, acrescentando: "Pa rte integrante da classe média, que dia a dia se torna mais vigorosa entre nós, as Forças Armadas não podem ser indenes às paixões que afetam essa classe, nem insensíveis às suas aspirações naturais. Na medida em que a doutrinação política se indentifica com essas aspirações, compreende-se que o soldado tem a sua consciência cívica afetada e, como ele é o detentor das armas, para onde pende, para aí se inclina o destino do país".

– Até 1964 – lembrou Jarbas Passarinho – jamais as Forças Armadas haviam abandonado o papel de mediadores, para empalmarem elas próprias o poder. E perguntou: por que o fizeram de 64 até aqui?

O presidente Castello Branco – prosseguiu – fiel a essa tradição, e ele mesmo visceralmente contrário em princípio a politização do exército, tentou repetir o clássico papel de organizar a vida nacional e fazer regressar depressa as tropas aos quartéis. Cometeu, por isso, por amor aos princípios liberais em que vivera, o erro grave de autolimitar-se, em seus poderes revolucionários.

O senador Jarbas Passarinho ressaltou ontem no Senado o comportamento histórico das Forças Armadas.

As resistências que o presidente Castello encontrou, dentro de sua própria arma, não as originou ou inspirou a ideologia fascista, como pretendem aqueles que só são capazes de identificar uma das causas, na concorrência de forças que têem criado obstáculos ao retorno a democracia plena. Os militares que chegaram a contestá-lo não o fizeram por amor a um totalitarismo direitista caboclo, como se quer insinuar. O que eles viam era o risco de a obra revolucionária ser inacabada. Esses oficiais tinham provas de que, nas eleições de 65, pouco mais de um ano após a deposição do presidente Goulart, candidatos haviam negociado o apoio dos comunistas. Estes, no Rio de Janeiro, haviam até mesmo participado de comícios, muito se constituindo em verdadeira provocação, diante do Ministério da Guerra de então.

Aí está, afirmou Jarbas Passarinho, o embrião da origem de uma reação que não deve e não pode, por mais que dela se tenha divergido, classificar como neogascista, intolerante, tirania. E aduziu: "Já o dissemos neste plenário: a violência jamais foi defendida, ou sequer explicada, como projeção de uma ideologia da revolução brasileira. Hi tler o fez, prometendo um milênio de felicidade, segundo sua conceituação. Marx definiu a violência como "a parteira da história". Aí estão dois exemplos dos mais importantes, para compreender-se o regime totalitário, submetendo a pessoa humana ao seu arbítrio sob promessa de uma felicidade futura. No Brasil da revolução de 64, não há uma só palavra, um só gesto ou ação, não só dos presidentes militares como de qualquer dos chefes das Forças Armadas, que justifique a violência do Estado.

O senador Jarbas Passarinho, paralelamente, disse no entanto, estar autorizado a revelar que, de 1966 a 1973, as Forças Armadas sofreram baixas no total de 106 mortos e 345 feridos e ressaltou que numa guerra sem regras civilizadas, que foi imposta às forças democráticas e não por estas escolhidas, o excesso ocasional pode ocorrer e, sinceramente, devemos confessar, tem ocorrido, mas nunca como sistemática decorrente de uma filosofia de governo".

Concluindo, o senador disse que esses excessos estão longe de se nivelar ao que revela o gênio literário de Soljenitzyn, ao descrever o arquipélago Goulag. A tolerância, porém, não pode ser confundida com o desaparelhamento do Estado para o exercício de sua defesa, no quadro, é claro, das franquias individuais.

Simonsen e secretários vão analisar o ICM

Brasília – O Ministro da Fazenda, Mário Henrique Simonsen, se reunirá, dia 16, com todos os secretários das Fazendas dos Estados, para a obtenção de um panorama econômico-financeiro das diversas unidades da Federação. Serão analisados, também, aspectos relativos à política do ICM.

Os secretários de Fazenda trarão ao Ministro Simonsen um relatório-balanço dos respectivos Estados, apontando as principais dificuldades nos setores econômico e financeiro para uma tomada de posição globalizada por parte do Governo.

Será avaliado, na ocasião, o convênio 1/75 que convalida uma série de tratamentos fiscais adotados anteriormente pelos Estados. A assinatura do convênio 1/75 se deu em virtude da lei compl ementar no. 24, que estabelece regras de uniformização da política administrativa do Imposto Sobre Circulação de Mercadorias adotadas pelos Estados, com o objetivo de pôr término à guerra fiscal entre as unidades da Federação.

DEBATE ESCLARECEDOR

Por outro lado o Ministro Simonsen, manteve prolongado contato com 13 senadores, membros da comissão de economia do Senado e mais o presidente do Congresso, senador Magalhães Pinto e o líder do governo no Senado, Petrônio Portela. Na ocasião o Ministro Mário Henrique Simonsen considerou que, em relação à comissão parlamentar de inquérito sobre as multinacionais no Brasil se afigura "um debate bastante esclarecedor".

O encontro iniciou-se na noite de anteontem e prolongou-se até as primeiras horas de ontem, acompanhado de jantar no próprio Ministério da Fazenda. Durante a conversa, o Ministro Simonsen mostrou-se disposto a um estreitamento de contatos com os parlamentares e voltou a garantir sua presença, sempre que necessária, no Congresso.

Os quatro senadores oposicionistas presentes, Franco Montoro, Orestes Quércia, Agenor Maria e Saturnino Braga, fizeram um verdadeiro crivo de perguntas ao Ministro da Fazenda, relacionadas aos mais diversos aspectos da vida econômica nacional, e em particular concernentes à participação do capital externo no processo de desenvolvimento nacional. Além desse tópico, o Ministro traçou um retrospecto sobre o balanço de pagamentos e ressaltou a importância do apoio à iniciativa privada, ao desenvolvimento regional e às políticas de crédito e de salários.

Estiveram presentes o presidente da comissão de economia, senador Milton Cabral, e os senadores Vasconcelos Torres, Jessé Pinto Freire, Arnon de Melo, Paulo Guerra, Benedito Ferreira, Cattete Pinheiro, Franco Montoro, Orestes Quércia, Roberto Saturnino e Agenor Maria. Representando a Fazenda, além do Mi nistro, compareceram os presidentes do Banco do Brasil, da Caixa Econômica e do Banco Ce ntral, Calmon de Sá, Karlos Rischbieter e Paulo Lira.

Novo sistema do INPA para impedir acidentes

Rio – O Instituto Nacional de Prevenção de Acidentes vai lançar na próxima segunda-feira o seu sistema de consultoria para suprir as deficiências empresariais no setor de acidentes do trabalho, com projetos especiais para cada tipo de atividade. A consultoria do INPA, que já funciona em fase experimental, será apresentada em palestra na região do ABC, em São Paulo.

Esta consultoria, a primeira para a prevenção de acidentes que estabelecem o assessoramento às classes empresariais na adoção de normas técnicas que permitam efetuar a prevenção e a segurança, higiêne e medicina do trabalho.

AÇÃO REGIONAL

Com três ex-ministros do Trabalho em seu corpo diretivo, diretor geral, José de Segadas Vienna; presidente do Conselho Consultivo, João Carlos Vital e vice-presidente do Conselho Arnaldo Sussenkind – O instituto, criado em 1o. de junho do ano passado, já cadastrou os melhores profissionais da área de segurança em seu corpo de professores, com a realização de diversos cursos de inspetor de segurança do trabalho.

Para o diretor regional do INPA na Bahia, major da Aeronáutica Antonio Ribeiro da Silva, "nenhum outro lugar no Brasil se paga a um professor Cr$ 200 por uma hora de aula, mas também em nenhum outro se exige tanta qualificação" Ele adiantou que os melhores técnicos nas diversas atividades farão parte da consultoria, que dará ênfase aos setores regionais.

PROGRAMA

A programação do INPA marca o prosseguimento dos cursos para supervisores de segurança, assistência técnica às empresas e curso de especialização profissional de todos os que foram habilitados, não somente pelo Instituto como pela Fundacentro e pela Associação Brasileira de Prevenção de Acidentes.

Serão também realizados cursos intensivos de prevenção e de combate a incêndios, cursos de preparação de médicos de trabalho e engenheiros de segurança do trabalho, em convênio com Universidades oficiais e privadas, edição de um manual de segurança do trabalho, leasing de projetores, slides, filmes, e outros recursos audio-visuais de prevenção de acidentes, material de pesquisa e análise ambiental, além da realização de seminários e encontros regionais de prevenção de acidentes e moléstias profissionais.

Empresas públicas vão pagar Imposto de Renda

O presidente Geisel encaminhou ao Congresso projeto de lei dispondo sobre a incidência do Imposto de Renda das empresas sob o controle do governo abrangendo as empresas públicas, sociedades de economia mista e subsidiárias.

Brasília – O Presidente Geisel encaminhou ao Congresso projeto de lei que dispõe sobre a incidência do Imposto de Renda das empresas sob controle governamental. O lucro apurado pelas entidades ficará sujeito ao imposto de trinta por cento.

O projeto foi elaborado pelos Ministros da Fazenda e Planejamento, os quais na exposição de motivos com que o apresentam, ressaltam que foi levado em conta, especialmente, a natureza impositiva do dispositivo constitucional dispondo que a atividade não monopolizada das empresas públicas ficará sujeita ao mesmo regime tributário aplicável às empresas privadas.

O PROJETO

É o seguinte o projeto, na íntegra:

"Art. 1o. – A partir do exercício de 1976, ano base de 1975, as empresas públicas e as sociedades de economia mista bem como as suas subsidiárias ou quaisquer outras empresas sob controle do governo, calcularão o Imposto de Renda de conformidade com o disposto nesta lei.

Art. 2o. – O Imposto de Renda será calculado sobre a totalidade do lucro tributável das sociedades e empresas de que trata o artigo anterior, independentemente da participação, no seu capital social, de pessoas jurídicas de direito público.

Parágrafo 1o. – O lucro apurado pelas entidades de que trata este artigo aestá sujeito ao imposto de 30 por cento (trinta por cento).

Parágrafo 2o. – As pessoas jurídicas mencionadas neste artigo poderão excluir lucro real a parcela correspondente à exploração de atividades monopolizadas definidas em lei federal.

Parágrafo 3o. – Será admitido como lucro apurado na exploração de atividades monopolizadas o percentual do lucro operacional que corresponda à mesma proporção que a receita oriunda dessas atividades representar em relação à receita total da empresa.

Art. 3o. – As empresas sob controle da União, ou de entidades de sua administração indireta, não aplicarão parcelas do imposto de renda em operações de incentivos fiscais, salvo as relativas à Embraer e ao Mobral.

Art. 4o. – O disposto no parágrafo 1o. do artigo 2o. não se aplica:

a) Às concessionárias de serviço público em geral, cujos lucros continuam sujeitos à alíquota fixada pelo artigo 1o. do decreto-lei no. 62, de 21 de novembro de 1966, quando não excederem de 12 por cento (doze por cento) do capital;

b) Às concessionárias de serviços públicos de energia elétrica e de telecomunicações que continuam sujeitas às alíquotas e às restrições para aplicação em incentivos fiscais estabelecidos pela lei no. 5.655, de 20 de maio de 1971, e pelo decreto-lei no. 1.330, de 31 de maio de 1974.

Art. 5o. – Os lucros ou dividendos distribuídos pelas empresas públicas e sociedades de economia mista, às pessoas jurídicas de direito público, não estão sujeitos:

a) Ao imposto de que trata o artigo 11 do decreto-lei no. 94, de 30 de dezembro de 1966;

b) À retenção do Imposto de Renda na fonte.

Art. 6o. – Ressalvado o disposto no artigo 4o., são revogadas todas as isenções e modalidades especiais de tributação concedidas até o início de vigência desta lei, às empresas referidas no artigo 1o., quando não outorgadas por lei complementar ou por prazo determinado.

Art. 7o. – As empresas públicas e sociedades de economia mista, bem como suas subsidiárias, que, na data da publicação desta lei, se encontrem em débito com a Fazenda Nacional, relativamente ao Imposto de Renda de pessoa jurídica, poderão efetuar o recolhimento devido, dispensados multas, juros moratórios e correção monetária, ainda que tenha sido efetuado lançamento "ex-offício", desde que o requeiram dentro de 180 (cento e oitenta) dias a contar da data da vigência desta lei, e desistam de todo e qualquer procedimento administrativo e judicial relativo ao referido débito.

Parágrafo 1o. – O requerimento à autoridade fiscal da jurisdição do sujeito passivo será acompanhado de demonstrativo do cálculo do imposto ou da diferença do imposto a recolher, ainda que o débito não tenha sido levantado pela repartição fiscal.

Parágrafo 2o. – O imposto devido pelas sociedades de economia mista até o exercício de 1975 obedece à sistemática prevista no artigo 32 da lei no. 4.506, de 30 de novembro de 1964, ressalvadas as isenções e os casos especiais de tributação.

Parágrafo 3o. – A aplicação do disposto no parágrafo anterior não ensejará restituição de imposto pago.

Art. 8o. – Esta lei entra em vigor na data de sua publicação, revogadas as disposições em contrário.

Saneamento: Cr$ 15 bilhões em quatro anos

Belo Horizonte – O ministro do Interior, Maurício Rangel Reis, afirmou ontem, na cidade mineira de Patrocínio, que dentro de 15 dias deverá ser aprovado o novo Plano Nacional de Saneamento Básico, destinado a aplicar em apenas quatro anos Cr$ 15 bilhões, cerca de 16 por cento dos recursos financeiros do Banco Nacional de Habitação.

Rangel Reis anunciou que o novo plano aperfeiçoará o Planasa, reduzindo os juros, atualmente, entre 4 e 8 por cento, para 2 a 6 por cento, de acordo com a renda tributária per capita do município e ampliará o atendimento a cerca de dois mil 800 cidades brasileiras no período 75/79.

No tocante a ampliação de redes de esgoto, esclareceu o ministro que o novo plano prevê a elaboração de programas específicos para cada Estado, uma vez que este problema está intimamente ligado a aspectos de saúde pública que interessam a outros órgãos.

– Atuaremos inicialmente nas áreas metropolitanas, nas capitais, nas grandes cidades e nas vilas importantes, pois desta forma estaremos atingindo grande parte da população brasileira.

O novo Plano Nacional de Saneamento Básico foi apresentado na última reunião do Conselho de Desenvolvimento Social e suas linhas básicas já tiveram a aprovação do presidente da República, pois, ele próprio notou que era necessário introduzir modificações, para que o problema de saneamento fosse solucionado de modo abrangente.

– Notamos que o Planasa, na sua forma atual, não vinha obtendo resultados. Cerca de quatro municípios brasileiros apenas 870 foram atendidos. Agora tentaremos aumentar as localidades atendidas para 2.800 em apenas quatro anos – disse o ministro.

No dia 17, haverá reunião em Recife com todos os governadores do nordeste para analisar e discutir o novo plano de saneamento. A partir desta data outras reuniões serão feitas em diversas regiões.

Comissão do Brasil na CIE chega em Paris

Paris – A delegação brasileira que participará da reunião preparatória da Conferência Internacional sobre Energia, que começará em Paris na próxima segunda-feira, chegou ontem à capital francesa. O grupo, que estará representando os interesses do Brasil entre as representações dos países consumidores não industrializados, é chefiado pelo embaixador Paulo Cabral de Mello, diretor do Departamento de Assuntos Econômicos do Ministério de Relações Esteriores.

De acordo com o pensamento da delegação brasileira, segundo uma fonte bem informada, o importante nesta reunião preparatória, na qual participarão países produtores de petróleo e países consumidores desenvolvidos ou em vias de desenvolvimento, é o fato de que o espírito de cooperação entre os países está aberto.

– O que importa é que esses países estarão reunidos para iniciar negociações com a finalidade de uma real cooperação entre as partes interessadas – informou a fonte.

Participam da delegação o primeiro secretário do Ministério de Relações Exteriores, Sebastião do Rego Barros, o representante do Ministério da Fazenda, Eduardo Carlos Mauro, Edson Gueiros da Pe trobrás, o ministro Conselheiro da embaixada brasileira em Paris, Otávio Neves e José Botafogo, do Departamento comercial da embaixada.

TCU institui multas para prefeitos omissos

Brasília – O Tribunal de Contas da União decidiu ontem aplicar multa de até 10 salários mínimos nos prefeitos que forem reincidentes na não aplicação das percentagens obrigatórias do Fundo de participação em educação (20 por cento) e saneamento (10 por cento).

A decisão do Tribunal foi adotada depois que o Ministro da Saúde, Almeida Machado, queixou-se de que não há infra-estrutura sanitária nos estados e municípios e que isto poderia ser conseguido com "um degrau a menos no estádio, uma fonte luminosa a menos".

Em sua sessão de ontem, o Tribunal decidiu conceder mais 90 dias de prazo aos partidos políticos para que apresentem a prestação de contas dos diretórios municipais relativa ao fundo partidário. A alegação é de que há dificuldades municipais naturais e que muitos diretórios nem sequer chegaram a recolher os recursos porque eram íntimos.

Acolhendo parecer do Ministro Ewald Pi nheiro - auditor convocado, mas que já teve seu nome encaminhado ao Congresso Nacional para ocupar a vaga existente com a aposentadoria do Ministro Wí lson Aguiar - o Tribunal decidiu ontem adotar um sistema mais rígido no exame da prestação de contas do fundo de participação.

Acervo: Biblioteca Pública SC - Hemeroteca Digital Catarinense

Índice de preços do setor agrícola cai em São Paulo

O índice geral de preços pagos pelos agricultores paulistas apresentou no último mês de fevereiro uma queda de 1,8 por cento em relação a janeiro, segundo um estudo mensal do Instituto de Economia Agrícola, IEA, divulgado ontem e que informa também ter o índice do preço médio recebido em fevereiro, baixado 0,97 por cento em relação a janeiro.

O estudo revela que o declínio é resultante de diminuição de 1,4 por cento verificada no preço médio de insumos adquiridos foram do setor agrícola (como defensivos, fertilizantes, máquinas e implementos agrícolas) e de 2,6 por cento nos insumos adquiridos no próprio setor.

Diz o estudo do IEA que o índice geral de preços médios recebidos pelos agricultores, baixou de 0,97 por cento em relação ao mês de janeiro. O índice de preços médios de produtos vegetais e animais, diminuiu respectivamente de 1,12 por cento e 0,76 por cento. Se não for considerado o café, verifica-se que a taxa de diminuição atinge 1,93 por cento para os vegetais e 1,32 por cento para o índice geral".

Dentre os produtos cujos índices de preços médios recebidos aumentaram, destacam-se o amendoim (9,8 por cento), café beneficiado (0,6 por cento), milho (1,3 por cento) e lei (6,5 por cento) Baixaram os índices referentes a arroz em casca (2,2 por cento), banana 37,9 por cento), batata (6,4 por cento), feijão (11,5 por cento), laranja (10,8 por cento), soja (12,1 por cento), tomate (16,7 por cento), aves (6 por cento), bovinos (2,12 por cento) e ovos (14,5 por cento).

Esse comportamento revela que após um período de elevação sensível nos últimos três meses, os preços apresentam um primeiro mês de diminuição. Isso contrasta com a mesma relação fevereiro/janeiro do ano passado, quando observou-se elevação de 1,6 por cento nos índices de preços recebidos por produtos vegetais e de 2,6 por cento por animais.

O índice geral elevou-se, então, de 2 por cento, mas os preços de café influiram consideravelmente no comportamento dos preços médios. Com efeito o índice de preços de produtos vegetais sem o café aumentou, então, de apenas 0,27 por cento. A complexa conjuntura cafeeira do período, prejudica ponderavelmente a comparação direta das taxas.

O índice geral de preços médios recebidos, aumentou de 28,5 por cento em relação a fevereiro de 1974. Resultou, tal variação, de aumentos de 29,2 por cento nos preços de produtos vegetais e 27,6 por cento nos animais. Novamente é observada a grande influência dos preços de café, pois a variação no caso de produtos vegetais sem o café foi de 42,5 por cento e de 34,3 por cento em termos de índice geral.

No comportamento dos preços pagos pelos agricultores paulistas, também, observa-se sensível diminuição em relação ao mês passado e isso ocorre após longo período de quase contínua elevação. O índice geral baixou de 1,8 por cento, resultado de diminuição de 1,4 por cento nos preços médio de insumos adquiridos fora do setor agrícola e de 2,6 por cento nos adquiridos no próprio setor. Novo contraste se observa com respeito a idêntica relação no ano passado, quando, ao contrário, houve aumento de 3,8 por cento no índice geral.

A comparação fevereiro de 1974/fevereiro de 1975, mostra elevação de 31,2 por cento no índice geral, 31,4 por cento no de insumos adquiridos no próprio setor, e de 31,1 por cento nos de fora do setor agrícola.

Os índices de paridade mostram elevação em relação ao mês passado. Aliás, a tendência a maiores níveis, apresenta-se nítida a partir de outubro passado, ainda que não se atinja o índice 100, desde vários meses. O aumento do índice preços recebidos/preços pagos, que passou de 92,00 em janeiro para 92,82 em fevereiro, reflete a posição relativamente mais favorável de preços recebidos (menor diminuição) em relação aos preços pagos. O mesmo pode-se dizer com respeito a insumos adquiridos fora do setor. Contudo, no longo prazo, e em relação ao período base, aumentaram os preços recebidos. Em proporção menor que os pagos, já que não atingem o nível 100.

ASSOCIAÇÃO COMERCIAL DE FLORIANÓPOLIS

A Diretoria da Associação Comercial de Florianópolis, na forma do § 3o. do ARt. 35 do Estatuto da Entidade, vem publicar a única chapa registrada, para a eleição que será realizada na Assembléia Geral do dia 15.04.1975 na seguinte forma:

DIRETORIA EXECUTIVA

PRESIDENTE: Osvaldo Goeldner Moritz
1o. VICE PRESIDENTE: Ody Varella
2o. VICE PRESIDENTE: Admar Gonzaga
3o. VICE PRESIDENTE: Altamiro Rogério Philippi
1o. SECRETÁRIO: Ilto Francisco Campos
2o. SECRETÁRIO: Lédio João Martins
1o. TESOUREIRO: Horst Wohlgemutl
2o. TESOUREIRO: Walter José da Luz

CONSELHO FISCAL

TITULARES
1 – Emílio da Silva Júnior
2 – José Anísio de Souza
3 – Rolf Krieger

SUPLENTES
1 – Djalma Telemberg
2 – Estefano Nicolau Savas
3 – Rubens Manoel Si mas

COMISSÃO CONSULTIVA

1 – Jorge Barbato
2 – Victor F. Moritz
3 – Nelson Amin
4 – José Matusalém Comelli
5 – Laerte Alves de Andrade
6 – Wilmar Henrique Becker
7 – Luiz Fernando Machado
8 – Julio Pacheco
9 – Hélio Sperandio
10 – Adir Garbelotto

SECRETARIA DA AGRICULTURA
TOMADA DE PREÇOS Nº 1/75
AVISO

À Comissão de Licitações e Compras da Secretaria da Agricultura, torna público para conhecimento dos interessad s, que receberá propostas de firmas habilitadas, nos termos do Decreto GE–15–12–69/ 8.755, até às 13 horas do dia 14 de abril de 1975, para fornecimento 7(sete) armazéns infláveis, novos, de 1.000 m2 de área coberta aproximadamente, conforme discriminação e de acordo com o Edital no. 1/75.

O Edital encontra-se afixado na Secretaria da Agricultura, no Edifício das Secretarias, 4o. andar, à rua Tenente Silveira no. 1, Florianópolis, onde serão prestados os esclarecimentos necessários aos interessados e fornecidos uma cópia.

Florianópolis, 24 de março de 1975
Ilton Simas
Chefe do Serviço de Material

Republicado por haver saído com incorreções

CELESC

CENTRAIS ELÉTRICAS DE SANTA CATARINA S/A.
CONCORRÊNCIA PÚBLICA N 027/75
COMUNICADO

A CENTRAIS ELÉTRICAS DE SANTA CATARINA S.A. – CELESC, comunica aos interessados, que prorrogou para o dia 10 (dez) de Abril de 1975, o prazo de vencimento da Concorrência Pública no. 027/75, destinada a aquisição de torres metálicas, necessárias à construção da LT LAGES OTACÍLIO COSTA, originalmente previsto para 25 de Março de 1975.
Permanecem inalteradas as demais disposições do Edital.

Florianópolis, 25 de Março de 1975
ALDO BELARMINO DA SILVA
DIRETOR ADMINISTRATIVO

Redução de juros do Bnde vai fortalecer empresas

A redução de juros prevista pelas portarias 471 e 472/75 do BNDE, foi considerada pelo presidente da Associação Brasileira da Indústria Eletro-eletrônica, Manoel da Costa Santos, como "mais um passo para o fortalecimento do poder competitivo das empresas brasileiras".

Manoel da Costa Santos enviou o seguinte telegrama ao presidente da República, general Ernesto Geisel: "Em nome da indústria elétrica-eletrônica nacional, congratulamo-nos respeitosamente com vossa excelência pelo mérito e oportunidade das medidas consubstanciadas nas recentes resoluções números 471 e 472 do Banco Nacional do Desenvolvimento Econômico, que representam mais um passo para o fortalecimento do poder competitivo das empresas brasileiras, propiciando-lhes instrumental e viabilidade de estrutura para enfrentarem a atual conjuntura econômica internacional. Confiante no alto espírito público que os órgãos de seu governo continuadamente vêm revelando, em consonância com a sadia orientação e decidido patriotismo de vossa excelência, temos certeza que outras medidas de igual significação e repercussão ainda serão adotadas, assegurando prosseguimento do ritmo de desenvolvimento sócio-econômico do nosso Brasil. Renovamos a firmeza do nosso respeito e admiração".

Dirigente da Farsul pede subsídios para a carne

O presidente da Farsul, Alamir Gonçalves, afirmou ontem que "há países, não integrantes do mercado comum europeu, para onde é possível exportar carne, desde que o governo conceda subsídios". Segundo o dirigente, as autoridades vão gastar de qualquer maneira, tanto na compra dos atuais excedentes de produção como na conservação dos mesmos.

Embora evite falar em cifras, alegando que o mercado internacional continua muito instável, o presidente da Farsul estima que os subsídios necessários para dinamizar as exportações gaúchas de carne não ultrapassariam em 50 por cento os gastos com o estoque a ser formado através da compra do excedente, que no Rio Grande do Sul alcança de 70 a 80 mil toneladas.

Al ém dos gastos, não se pode afirmar que a carne que está sendo estocada será escoada antes do início do ano que vem. Pe lo menos com a exportação, mesmo subsidiada, melhoraríamos a situação do produtor e conseguiríamos algumas divisas, além de descongestionar o setor – declarou o dirigente.

Um dos argumentos em favor do subsídio governamental, no seu entender, é que a mesma medida está sendo adotada por outros países exportadores, como a França e Austrália. "Recentemente a França vendeu carne a Portugal com preços em torno de 800 dólares por tonelada, enquanto seus produtores recebiam aproximadamente mil dólares. A diferença foi custeada pelo governo".

Caterpillar já exporta para a África Ocidental

Com um embarque das primeiras 40 motoniveladoras, parte de um lote de 103, avaliada em Cr$ 30 milhões, iniciado ontem, no navio Presidente Kennedy, pelo porto de Santos, para a Costa do Marfim na costa da África Ocidental, a Caterpillar do Brasil abriu novo mercado para exportação deste tipo de equipamento pesado.

As máquinas, que recentemente começaram a ter produção inteiramente nacional, já foram exportadas para o Paraguai, México, Argentina, Peru, Bolívia, Chile, Uruguai e Venezuela. Esta abertura para a África Ocidental, foi comemorada hoje durante almoço no cargueiro, oferecido pela agência marítima Nautilus, representante em Santos do Loide Brasileiro, proprietário da embarcação.

As motoniveladoras pesam 12 toneladas cada uma e são equipadas com um sistema de iluminação escaripador, jogo de ferramentas, pneus de 12 lonas, e serão desembarcadas no porto de Abdjan, capital da Costa do Marfim.

A importância do primeiro embarque no valor cif de 1.310.536 dólares, obrigou o Loide Brasileiro a modificar a rota normal do Presidente Kennedy, que normalmente cobre a linha regular para o Mediterrâneo, já que os navios da rota África Ocidental, não comportam as 460 toneladas representadas pelas 40 motoniveladoras.

Empresa gaúcha constrói equipamentos para navios

A Eletrônica Coester, de Porto Alegre, se associará brevemente com o estaleiro "Só", para, transformada em sociedade anonima, iniciar a fabricação de novos equipamentos eletro-eletrônicos para navios, sem similar nacional, dentro de seis meses, quando entrarem em funcionamento as novas instalações que ocuparão uma área inicial de 600m2.

Os novos equipamentos, que atenderão as necessidades decorrentes do programa de desenvolvimento naval do Ministério dos Transportes, serão: piloto automático, sistema giroscópico, radiogoniometro, velocímetro "Nauknot" e "Rate-off-Turn". A indústria também fabricará equipamentos eletrônicos, como balanças e vidro-acabadores de asfaltos.

Segundo o economista Edson Batista Chaves, responsável pelos estudos e projetos, o investimento necessário é estimado em Cr$ 6 milhões. Além dos novos equipamentos, a empresa continuará produzindo a sua linha atual de indicadores de ângulo de leme, telegrafo de máquinas e sistema de governo leve. A empresa gaúcha, também fabrica detetores de metais para correias transportadoras e equipamentos de intercomunicação.

A implantação da indústria no estado, para o Sr. Edson Batista Chaves é favorecida pela "qualidade de mão-de-obra existente, a que se soma a facilidade de treinar operários para o setor". Atualmente, segundo o economista, 60% das necessidades de equipamentos eletro-eletrônicos da indústria naval nacional são atendidos por importações e a empresa gaúcha pretende concorrer para uma substancial redução daquela taxa de dependência.

A indústria será construída através de convênio, cujas bases foram acertadas ontem.

Em Concórdia a 1a. empresa de sêmen de suínos da AL

Será assinado nos próximos dias convênio entre o Ministério da Agricultura, Secretaria da Agricultura e Associação Catarinense dos Criadores de Suínos, objetivando a construção da primeira indústria de sêmen de suínos da América Latina, em Concórdia. Tal empreendimento colocará Santa Catarina definitivamente na vanguarda de suinocultura nacional, segundo informações de técnicos da Secretaria da Agricultura.

Concórdia foi escolhida como sede inicial do projeto, tendo em vista ser possuidora de infra-estrutura adequada para a reprodução e porque condensa as melhores espécies deste rebanho, composto em todo o Estado por 3,2 milhões de cabeças, sendo o 1o. em Zootécnica e o 4o. em ordem numérica no Brasil. O primeiro lugar é ocupado pelo Paraná, com 6.192.310 cabeças, seguido por Rio Grande do Sul com 5.852.132 e Minas Gerais com 3.291.527 suínos. Os dados foram levantados recentemente pelo IBGE, que assinalou estar o rebanho de suínos brasileiro formado por 31.501.693 cabeças. Além disso, com um desfrute de 65% do seu rebanho, o território catarinense possui a maior concentração de suínos no País, por área: 32,80 cabeças por km2.

Para acertar detalhes do convênio estiveram reunidos ontem nesta capital, os srs. Santo Zacaria Gomes, Executor Estadual do Projeto Catarinense de Inseminação Artificial; Paulo Tramontini, Presidente da Associação Catarinense de Criadores de Suínos; José Quevedo Maia, Chefe do Grupo Executivo da Produção Animal e Carlos Alberto de Melo, Assessor da Coordenação da Região Sul do Ministério da Agricultura.

APOIO DO GOVERNO

Segundo informou o Senhor Santo Zacaria Gomes, a elaboração do convênio que vem sendo feita em caráter de urgência, "tem recebido todo o apoio do governador Antônio Carlos Konder Reis, através da Secretaria da Agricultura".

Mais adiante afirmou que "logo após detectada a tecnologia e comprovada a exequibilidade das suas condições, o programa será aplicado além de Concórdia, em municípios de regiões vizinhas e também no Sul do Estado. E com a inseminação artificial em suínos nas raças "Landrace", "Duroc", "Lage" e "White", além de outras poderá ser acelerado o melhoramento genético do rebanho catarinense, o que propiciará uma grande economia, ao evitar-se a compra de reprodutores".

Indústria italiana de trator quer se instalar em Itajaí

O Governador Antônio Carlos Konder Reis recebeu em audiência o Prefeito Frederico Olindio de Souza, de Itajaí, juntamente com um grupo de empresários liderado pelo industrial Felipe di Curzio, diretor-presidente da Brasitália Tratores Sul. A visita objetivou levar ao conhecimento do Chefe do Executivo os entendimentos que estão sendo mantidos pelo grupo empresarial e as autoridades municipais de Itajaí, no sentido de se efetivar a implantação de uma subsidiária daquela indústria – a Brasitália Tratores Sul – no Distrito Industrial do município.

No empreendimento, que na sua primeira etapa propiciará 500 empregos diretos, será investida importância da ordem de 72 milhões de cruzeiros. O projeto da indústria prevê a fabricação de tratores pneumáticos para agricultura e de esteira, de pequeno porte, sendo programada a produção de 250 unidades mensais.

No encontro os visitantes levantaram a hipótese de o Governo do Estado participar como acionário no empreendimento, cuja proposta ficou para estudos posteriores por técnicos da administração estadual.

O Prefeito Frederico Olindio de Souza revelou ao Chefe do Executivo que a Municipalidade já reservou uma área de 400 mil metros quadrados do Distrito Industrial de Itajaí para a instalação da nova empresa.

Produção de automóveis teve aumento de 9% no trimestre

O presidente do Sindicato Nacional da Indústria de Automóveis, Caminhões, Tratores e Veículos, Sr. Mário Garnero, disse ontem que nos primeiros três meses deste ano a produção nacional de automóveis aumentou em 9 por cento, ou seja, 240 mil unidades.

Acrescentou ainda que os recentes aumentos processados nos preços dos automóveis não deverão influir de maneira negativa na procura dos mesmos pelos consumidores. Aliás, salientou, nestes três meses de 1975 a queda nas vendas foi de apenas 1 por cento.

Com o objetivo de mostrar que os empresários do setor automobilístico estão confiantes nas potencialidades do mercado interno, Mário Garnero acentuou que não existe a intenção de se modificar a atual estrutura de financiamentos para a venda de automóveis, cujos prazos máximos foram fixados, em 1974, em 24 meses.

No entender de Garnero, se por acaso a elevação nos preços dos carros vier a provocar uma substancial queda nas vendas, o próprio governo tomaria a iniciativa de mudar os atuais critérios de vendas a prazo tornando-os mais flexíveis. No entanto, ele reiterou que não existem quaisquer nuvens negras no horizonte com relação a uma hipotética queda nas vendas.

De acordo com as informações prestadas por Mário Garnero, a indústria automobilística já possui um plano de atuação para até 1980, quando se pretende que o nosso país já esteja com capacidade para produzir de um milhão e setecentos mil a dois milhões de carros ao ano. Para isso serão aplicados investimentos totais de dois bilhões de dólares (Cr$ 15 bilhões).

Paulinelli diz que crise da pecuária é reflexo de 1.973

O ministro da Agricultura, Sr. Alisson Paulinelli, disse ontem em Patrocínio (MG) que a crise atual da pecuária de corte nacional reflete, entre outros, os problemas decorrentes da crise de 1973 quando o preço da carne aumentou em 105%

A afirmativa foi feita durante a solenidade de lançamento do programa que contou com a participação dos ministros do Interior, Sr. Rangel Reis, e do Planejamento, Sr. Reis Veloso, do presidente do Banco do Brasil, Sr. Ângelo Calmon de Sá, e do governador Aureliano Chaves, além de técnicos de órgãos federais e estaduais. Ainda hoje, em Campo Grande (MT), o ministro do Planejamento anunciou as bases de financiamento do Polocentro.

Acervo: Biblioteca Pública SC - Hemeroteca Digital Catarinense

Anatoly Karpov é o novo campeão mundial de xadrez

K arpov recebeu ontem em Moscou a notícia de título mundial de xadrez (Radiofoto AP)

Amsterdam – O grande-mestre sociético Anatoly Karpov foi declarado ontem o novo Campeão Mundial de Xadrez, tendo em vista a não aceitação, em tempo hábil, do desafio que fez ao norte-americano Bobby Fischer. O certame estava previsto para junho próximo, nas Filipinas, mas o campeão mundial fez exigências não aceitas pela Federação Internacional de Xadrez e desatendeu os prazos que lhe foram dados.

A Federação Internacional de Xadrez designou Karpov como novo campeão, segundo seus regulamentos, já que Fischer não cumpriu o dispositivo que determinava a comunicação, até 1o. de abril do ano base, da intenção do campeão de aceitar o desafio.

Karpov se consagra, assim, aos 23 anos, como o mais jovem detentor do título mundial de xadrez.

O anúncio oficial da Fi de põe fim a um dia muito longo, depois que um de seus dirigentes decidiu dar uma ultima oportunidade a Fischer, concedendo-lhe mais 24 horas de prazo para concordar com a disputa do título. Por sinal, que a Fi de aguardou até várias horas depois do esgotamento do prazo, admitindo que pudesse haver qualquer problema de comunicações entre os Estados Unidos e Holanda.

Fischer manteve uma longa disputa com a Fide sobre o sistema de contagem de pontos para a série pelo título mundial. Ao que tudo indica, preferiu perder seu título a transigir em seus princípios, apesar da fabulosa oferta de cinco milhões de dólares (38,5 milhões de cruzeiros) do governo Filipino, que seria dividida entre os dois grandes mestres.

Ás regras propostas por Fischer não foram aceitas pela Fide na assembléia geral de 1974. Contudo, o norte-americano conseguiu uma vitória parcial há duas semanas quando um congresso extraordinário da organização aceitou uma de suas exigências, a de que a série pelo título fosse disputada sem limite de número de partidas, cabendo a vitória àquele que primeiro conseguisse dez vitórias.

Mas o congresso recusou outra demanda, a de permitir conservar o título se acontecesse um empate 9-9. Os delegados que se opuseram, alegaram que isso obrigaria, potencialmente, Karpov a ganhar por uma margem de dois pontos: 10-8, o que constituía uma desvantagem.

Fischer, de 32 anos, manteve o título por três anos, depois de derrotar o ex-campeão mundial Boris Spassky, da União Soviética, em Reijavik, pondo fim a 25 anos de reinado soviético no xadrez mundial.

MOZART DO XADREZ

Karpov, notável por seu estilo imperturbável, foi considerado por muitos o homem capaz de trazer o cetro de volta a Moscou e vingar a derrota de Spassky.

O jovem grande mestre, contudo, teve que passar difíceis momentos no torneio zonal e em outro interzonal para conquistar o direito de disputar o título com Fischer.

Nas quartas de final do torneio-candidatura, Karpov derrotou seu compatriota Lev Polugaievski por 3-0, numa série que também incluiu cinco empates. Nas semifinais se desfez de Spassky, com quatro vitórias, uma derrota e seis empates.

Na última etapa, alijou seu compatriota Victor Korchnoi, com três vitórias, duas derrotas e 19 empates.

Tanto Karpov como Fischer conquistaram o título mundial como os mais jovens da história, em seus respectivos momentos. Ambos têm estilos diametralmente opostos. Ka rpov é cauteloso e mecânico, Fischer é de um elegante classismo, o que lhe valeu o apelido de "o Mozart do xadrez".

Um desafio a Fischer

Moscou – *O novo campeão mundial de xadrez, Anatoly K arpov, desafiou, ontem Bobby Fischer a tentar reconquistar a coroa que lhe foi despojada, em um encontro num tabuleiro de xadrez.*

—Afirmou que ainda está "disposto a enfrentar Fischer", porém acredita que o destronado monarca norte-americano não estava em condições de defender seu título.

K arpov, de 23 anos, se tornou, ontem, o segundo campeão mundial mais jovem da história do xadrez, quando a Federação Mundial despojou Fi scher de seu título, que foi entregue ao enxadrista soviético, porque o norte-americano não aceitou jogar de acordo com os regulamentos impostos.

O novo campeão afirmou que não acredita que Fischer "estivesse preparado para defender seu título.

Fischer ganhou seu título há três anos, quando derrotou o ex-campeão Boris Spassky, em Reiquiavique. Segundo comentou K arpov, três anos "é muito tempo no xadrez. Muitas coisas pode acontecer no xadrez. O xadrez se modifica, progride. O jovem nomarca disse que recebia com satisfação a decisão da FIDE, porém acrescentou que, "o que me dá pena, é que essa coroa tenha sido devolvida a União Soviética, sem a forte luta de uma partida, em um confronto".

Assinalou contudo que está preparado "para começar as negociações com Fischer, se ele estiver disposto a jogar comigo".

K arpov, numa conversa, disse que essa partida "seria um encontro muito interessante".

ESTILOS

No entanto, Ka rpov não disse explicitamente que Fischer temia defrontar-se com ele. E acrescentou: "Fischer tem um tremendo talento".

K arpov insistiu em dizer que teria preferido jogar com Fischer, mas "estavam em jogo princípios que não o permitiram. Mas estou muito contento com a decisão da FIDE (Federação Internacional de Xadrez) e porque o último congresso compreendeu a seriedade dos princípios envolvidos... Infelizmente, Fischer resolveu não dar resposta. Simplesmente permaneceu em silêncio".

K arpov referia-se ao fato do congresso não ter cedido completamente as alterações do regulamento exigidas por Fischer.

"Estava e continuo preparado para enfrentar Fischer. Estou disposto a iniciar negociações com ele, se estiver disposto a me enfrentar. Seria uma série muito interessante. Estou contente porque o título voltou a União Soviétiva", disse K arpov.

O grande mestre soviético venceu seu compatriota Victor K orchnoi em outubro último, nas semifinais.

Apesar da impressionante série de vitórias que levaram K arpov até a fase semifinal, mesmo os mais qualificados observadores soviético não tinham muita esperança de que o jovem grande mestre pudesse vencer o norte-americano. Argumentam que o estruturado e mecânico estilo de K arpov não suportaria a maneira de jogar ousada e inovadora de Fischer.

Depois de jogar com K orchnoi, a quem venceu por 3-2, com 19 empates, K a rpov declarou que havia treinado bastante e constantemente para o encontro pelo título mundial.

CBD promete um nacional com muitas inovações

Brasília – O diretor de futebol da CBD, André Richer, disse ontem, após avistar-se com o Ministro da Fazenda, Mário Henrique Simonsen, que o campeonato nacional deste ano terá algumas inovações fundamentais, sendo a principal, a formação de uma tabela que diminua os custos das passagens, com os clubes aproveitando um itinerário para realizarem vários jogos. À noite, Richer, acompanhado de Segadas Vianna, autor da tabela, visitou o presidente da Caixa Econômica, Karlos Richibitter.

Richer apresentou o esboço da tabela ao Ministro da Fazenda que a considerou "excelente sob todos os aspectos", e elogiou o espírito da retirada de Cr$ 1,00 por ingresso, para um fundo de incentivos, cujo total arrecadado será dividido, no final, entre os clubes que não participaram do nacional, mas, que realizaram torneios paralelos em preliminares "como uma fórmula da sobrevivência do futebol brasileiro".

Para André Richer, o fato de grande importância a ser ressaltado é o interesse do governo federal pelo destino do futebol em especial dos clubes, que tem sido demonstrado nos diversos encontros dos dirigentes da CBD com ministros de Estado.

– A conversa que tivemos com o Ministro da Fazenda, Mário Henrique Simonsen, ultrapassou todas as expectativas, não só pela acolhida de sua parte, o que já sabíamos iria acontecer mas, especialmente, pelos conhecimentos demonstrados com as coisas do futebol – disse Richer.

Esclareceu o dirigente que o Ministro da Fazenda olhou a tabela com atenção e, em poucos instantes, definiu-a com perfeição:

– A criação do fundo de incentivo creio ser a medida mais importante, por tratar-se de um ato que beneficiará o futebol brasileiro num todo. Os clubes que não participam do nacional geralmente ficam parados e sem rendas. Com isso, seus jogadores passam dificuldades financeiras criando, daí, um problema social grave.

O fundo de incentivo funcionará da seguinte forma: de cada ingresso, em qualquer parte do país, será retirado Cr$ 1,00. No final, cada federação dividirá esta quantia entre as equipes que realizaram torneios paralelos ao nacional. O dinheiro arrecadado pelo fundo será depositado na Caixa Econômica, rendendo juros.

–Desta forma ajudaremos os clubes que ficarem de fora. Enquanto se disputa o nacional, eles fazem torneios dirigidos pela federação e CBD. Jogam normalmente em dias diferentes do nacional, e uma partida será sempre preliminar. Serão beneficiados apenas os que participarem dos torneios, após o nacional, a CBD dividirá o dinheiro do fundo, de acordo com a participação, colocação e número de pontos conquistados por eles – esclareceu Richer.

O dinheiro do fundo explicou Richer, será tirado da renda bruta, independente dos descontos nos estádios, imposto de renda ou outros. O dinheiro será de acordo com o número de ingressos, fator que servirá para evitar possíveis casos de evasão de renda.

Dois fatores que serão elaborados, visando o barateamento do campeonato, são: uma tabela que aproveite o máximo o itinerário do clube, fazendo com que ele aproveite uma passagem aérea jogando em vários lugares, e um "pool" de hotéis". A previsão para o gasto de passagens é de no máximo Cr$ 15 milhões.

– Fizemos uma tabela cujo principal fator foi o do máximo de aproveitamento do itinerário. Por exemplo: o Flamengo, se tiver de jogar no Recife, aproveitará a passagem e irá disputando partidas por Brasília, Salvador, Aracaju etc. assim, economizamos as passagens.

O "pool de hotéis", segundo Richer, será estabelecido visando conquistar descontos para os clubes. Desta forma pretende a CBD que os clubes entrem em acordo com a CBD para que ela, por sua vez, estabeleça contato com os hotéis, marcando, de acordo com a tabela, o dia e tempo de permanência em cada localidade.

TORNEIO DE PERDEDORES

Para tornar o campeonato motivado até seu final, o assessor e autor da tabela, Segadas Vianna, pretende que na segunda fase, a semifinal, seja realizado um torneio de perdedores, ou seja, dos que não se classificaram saindo, dali, um campeão que terá o direito de disputar, depois, a fase final com os ganhadores.

Não existe, ainda, um estudo para estabelecer quantas chaves seriam de vencedores e perdedores, podendo quatro dos primeiros e uma do segundo caso.

Com isso pretendemos manter vivo o interesse pelo campeonato, pois um time que estava eliminado, poderá continuar lutando pelo direito de entrar na final. E aí vai ser uma briga até bonita – explicou Vianna.

A primeira fase do campeonato terá quatro chaves, com dois grupos de dez e dois grupos de 11 clubes. O campeonato começa dia 20 de agosto "com clássicos regionais" e termina dia 18 de dezembro, num total de 430 jogos. No ano passado foram disputados 447 partidas.

O total previsto para o gasto de passagens, em cálculos pessimistas, segundo Richer, será de Cr$ 15 milhões. No ano passado foram gastos Cr$ 13 milhões e 500 mil.

Quantia que, levando-se em consideração o aumento das passagens aéreas em 32 por cento, está bem abaixo do que poderia acontecer – disse Richer.

Para encerrar o campeonato, a CBD vai organizar, no último dia útil do ano e permitido pelo CND, uma partida entre o time campeão do nacional e uma seleção dos melhores jogadores do campeonato, "na festa do futebol brasileiro".

Saio contente porque vi, mais uma vez, o interesse das nossas autoridades pelo futebol. E, a prova de que elas acompanham tudo está no fato de que até o Ministro Si monsen pediu pela entrada do Goiás no campeonato, fato que, aliado a outros, leva a crer que o clube goiano tem tudo mesmo para entrar – finalizou Richer.

SÍNTESE

RALLYE NO DOMINGO

Encerram-se hoje as inscrições para o IIo. Rallytur – Rallye da Ilha de Santa Catarina, prova de regularidade que o Rallye Clube de Florianópolis promove no próximo domingo, sob o patrocínio da CEISA Construções e Empreendimentos Imobiliários S.A., C.Ramos S.A., cuja prova se desenvolverá somente na ilha.

REGATA VOLTA A ILHA

Numa promoção da Prefeitura Municipal de Florianópolis, com promoção do Veleiros da Ilha, será disputado no próximo sábado, a Va. Regata de Baleeiras "Volta a Ilha". As embarcações poderão ser inscritas em três categorias: 1a. até 10HP, 2a. até 15HP e a 3a. até 20HP, sendo que a partida será às 6h30m, 7 horas e 7h30m, respectivamente, com um número mínimo de quatro tripulantes por embarcação. O local de largada e chegada será a frente do Ve leiros da Ilha.

APESC

A Associação de Poupança do Estado de Santa Catarina, APESC, além de se inscrever na Federação Catarinense de Futebol de Salão para as disputas das competições oficiais da entidade, participa agora de uma outra modalidade: caça submarina. A APESC, que é dirigida por Dalton José Araújo e Roberto Daniel de Souza, já estará participando do IIo. Campeonato Catarinense de Caça Submarina no próximo dia 12 e 13 de abril, em Florianópolis, com uma equipe formada por Ivan Silveira e Luiz Carlos Si lveira. A APESC deverá inclusive se inscrever na Copa Arizona, patrocinada por O ESTADO e Companhia Souza Cruz.

MOTONÁUTICA

Numa promoção da Federação de Vela e Motor de Santa Catarina, será disputada no próximo dia 20 de abril, no Veleiros da Ilha, a IIa. Etapa do Campeonato Brasileiro de Motonáutica, que contará com a participação de 50 pilotos, disputando nas Classes SC, SD, SE, SN e ON.

Estará participando desta competição o campeão Lalo Corbetta, do Rio Grande do Sul, atual tri-campeão brasileiro.

OPTIMIST

Saul Damiani Filho e Dado Berenhauser, segundo e quarto lugar no campeonato sulamericano da Classe Optimist, em San Isidro, na Argentina, chegam hoje, às 8h30m a Florianópolis.

CAÇA SUBMARINA

A seleção brasileira de caça submarina, que conquistou nos últimos dias 27 e 28, em Puerto Madre, Argentina, o X Campeonato Sul-Americano da modalidade, retornou ontem ao país. A equipe nacional sagrou-se campeã com um total de 727 mil e 825 pontos, seguida do Peru, com 710 mil e 800, e Argentina com 565 mil e 475.

Os mergulhadores brasileiros são Vicente Molinari (o único paulista) e os cariocas João Batista, Sergio Lourenço, Paulo Freitas, além de Marcelo Rabello (reserva), que foram chefiados por Eduvaldo Lisboa e o delegado Marcelo Neiva. Dos 10 campeonatos disputados o Brasil conquistou 8 vitórias, um vice e não participou em 1969, na Argentina. Em campeonatos mundiais, obteve 2 títulos tendo sido vice três vezes.

Durante o X sul-americano de caça submarina da Argentina, o Brasil reivindicou e conseguiu o direito de sediar o próximo campeonato, o XI, já marcado para março de 1976, tendo como local Angra dos Reis, Estado do Rio.

No próximo mês de novembro também será disputado o X Campeonato Mundial, em Lima, Peru, que terá a participação de 50 países. O Brasil está sendo apontado como um dos favoritos, não apenas pelos títulos que obteve nos campeonatos sul-americanos e mundial, mas também porque os mergulhadores conhecem bem aquele pesqueiro, onde conquistaram o sul-americano, no ano passado.

O plano de Valdir para massificar o voleibol em SC

Em Florianópolis existe atualmente um clube de voleibol, o Instituto Estadual de Educação mas, dentro de um ano, a Capital contará com 48 equipes, superando inclusive os maiores centros brasileiros. Pelo menos é esta a previsão otimista do treinador Valdir Ferreira Martins, diretor do departamento de voleibol da Federação Atlética Catarinense, técnico do IEE e da seleção catarinense masculina que disputou o certame nacional nesta cidade.

Como professor da UDESC, com a cadeira de voleibol, Valdir Martins, aproveitando a motivação do campeonato brasileiro, colocou como tema o vôlei nacional, nas aulas ministradas naquela Universidade, falando da parte técnica, tática e dos benefícios que a competição trouxe para o esporte catarinense.

E foi justamente numa dessas aulas que o professor teve a idéia de massificar o voleibol catarinense, com a instalação de um "Festival do Mini-Voleibol", com os alunos concordando prontamente e demonstrando disposição em colaborar.

O "Festival Mini-Voleibol" será implantado a partir do dia 1o. de maio e cada aluno será responsável por um setor. Valdir pretende colocar nas quadras do Instituto de Educação aproximadamente 500 crianças e o objetivo não é apurar nada tecnicamente, mas fazer com que o garoto, com idade acima de seis anos, aprenda a gostar de voleibol.

– O "Festival Mini-Voleibol" visa massificar o voleibol e dar ao aluno oportunidade de trabalhar com os garotos, futuros atletas, aprendendo ainda o trabalho de organização e promoção de campeonatos. Queremos apenas promover o esporte, para que o garoto se familiarize com os fundamentos básicos do voleibol. Queremos provar que o vôlei pode ser praticado em qualquer lugar. Em qualquer bairro, em quadra de cimento ou mesmo de barro ou areia e até na ausência de uma rede, uma cordinha qualquer serve, para um trabalho inicial. Cada aluno deverá apresentar até o final do ano uma equipe, totalizando assim, 48 equipes de voleibol.

Demonstrando uma incomum dedicação e gosto pelo voleibol, Valdir Ferreira Martins está inclusive à disposição de pessoas interessadas em iniciar um trabalho neste sentido em qualquer bairro da cidade, oferecendo os ensinamentos dos alunos da UDESC, como já vai acontecer em Capoeiras.

Copa Arizona

Primeira inscrição é a Odonto da Ufsc

O Curso de Odontologia da Universidade Federal de Santa Catarina, foi o primeiro clube a se inscrever oficialmente ontem à tarde, na Copa Arizona de Futebol Amador, promoção do jornal O ESTADO e Companhia Souza Cruz.

Aproximadamente 60 clubes procuraram informações e adquiriram as fichas de inscrição, visando a participação do certame. Mas, conforme foi divulgado anteriormente, somente a entrega das fichas devidamente preenchidas, assegura o direito de participação. Existe um grande movimento em todos os clubes de nossa várzea, recrutando assinaturas e identidades dos atletas para a Copa Arizona.

E.C. Ícaro, da Base Aérea, Departamento de Saúde Pública, Aterro F.C., do centro, Clube Universitário de Futebol, da UFSC, Felipe & Cia, do Estreito, Bandeirantes F.C., do Ribeirão da Ilha, Palmeiras F.C., da Costeira do Pirajubaé, Portuguesa F.C., do Pantanal, Casa Eliane, do Centro, Tijuquinhas E.C. de Biguaçu, Grêmio E.C. do Estreito, Planalto F.C., do Estreito, Ajax F.C., do Saco dos Limões e Associação dos Empregados das Centrais Elétricas de S. Catarina, são os novos clubes que apanharam inscrição no dia de ontem.

HOJE! - JUSSARA MELLO - A Garota Prodigio, No Restaurante Corujão - Domingo Dia 6 - DARCY VILLA VERDE

Acervo: Biblioteca Pública SC - Hemeroteca Digital Catarinense

Figueirense já trabalha para o campeonato nacional de 1975

O Figueirense é o representante catarinense no campeonato nacional deste ano e, para tanto, sua diretoria já começou um estudo visando planificar as atividades do clube durante o certame. Segundo José Mauro Ortiga, formou-se uma Comissão que apresentará, até dia 21, a síntese dos estudos preliminares.

A partir da confirmação oficial por parte da Confederação Brasileira de Desportos de que o Figueirense será o representante catarinense no Campeonato Nacional de Clubes de 1975, o Conselho Deliberativo decidiu convidar e formar uma comissão, composta pelos senhores Tomás Chaves Cabral, Heitor Ferrari, Nivaldo Machado, Asty Pereira e Evilásio Neri Caon, para apresentarem até o dia 21 de abril do mês corrente, às 21 horas na sala da presidência do clube, uma síntese com os estudos preliminares que venham a servir de base para proposições que serão examinadas pelo Conselho Deliberativo. Poderão participar também pessoas componentes dos conselhos do clube, ou torcedores com larga folha de serviços prestados à agremiação. Importantes assuntos serão debatidos e, provavelmente, serão postos na prática durante o período em que se realizar o Campeonato Nacional.

Cogita-se, a composição de comissões diversas, como a de recepção às delegações visitantes; de hospedagem e alimentação; relações públicas; visitas oficiais às autoridades catarinenses pelos chefes das delegações e autoridades esportivas visitantes; comissão de divulgação dos fatos his tóricos do Figueirense e de Santa Catarina e uma comissão encarregada da recepção às autoridades esportivas, particularmente à do CND, CBD, CRD, FCF, TJDs, e Federações de Futebol.

Ainda no setor de recepção e relações públicas, há uma preocupação especial com a imprensa. Poderá ser instituída uma comissão de relações com a imprensa local e nacional e outra com atividades congêneres, como a distribuição de convites, realização de passeios turísticos etc.

O plano orçamentário do clube é um dos que terá planejamento detalhado, e cogita-se a formação de diversas comissões. Assim, estão previstas comissões de viagens da delegação do Figueirense a outros Estados, despesas da vice-presidência de futebol profissional, e da administração e patrimônio do estádio Orlando Scarpelli.

Almeida e Letieri podem jogar domingo. Documentação está pronta

Melhoraram bastante as possibilidades do Figueirense ter boa ação no ataque e mais segurança na defesa, com a regulamentação da situação do atacante Letieri, como amador, e do zagueiro Almeida, como profissional. A documentação dos dois chegou ontem pela manhã na Federação e imediatamente foram feitos os registros. A Confederação Brasileira de Desportos indeferiu, como estava sendo previsto com antecedência, o pedido de profissionalização de Letieri, uma vez que o mesmo poderá ser convocado para a seleção brasileira de amadores. A partir de domingo, o técnico poderá escalar os dois jogadores, tendo ambos condições legais para tanto.

Poucas preocupações para o departamento médico, depois do jogo contra o Marcílio Dias. Constituem problema, porém sem maior gravidade, Moacir e Marcos, ambos com pancada no tornozelo. Entretanto, estarão participando do coletivo de hoje à tarde.

Na movimentação, quase totalmente à cargo do Iberê Rosa, estiveram presentes todos os jogadores. Os que atuaram fizeram revisão médica, enquanto que alguns destes e os que não jogaram participaram das atividades programadas pelo preparador. Orcina, Pirga e Torinho, os dois primeiros ainda sem estar em perfeitas condições físicas, e Toninho, andando com dificuldade, foram os únicos titulares a ter trabalho puxado idêntico ao dos reservas. O goleiro Nilson, quase totalmente recuperado, deverá voltar a treinar ainda hoje, depois de liberado pelo departamento médico.

Está marcada para hoje à tarde a apresentação do ponteiro esquerdo e meia cancha Lico, procedente de Joinville e contratado há quase um mês pelo Figueirense. O atleta conseguiu passe livre, do América de Joinville. Suas atividades hoje no novo clube se limitarão à realização de exames médicos, porque está se recuperando de uma enfermidade.

O meia cancha Fred, que ainda pertence ao Figueirense e tem contrato assinado até o final do próximo ano, está na Alemanha, de onde deve retornar dia 25 deste mês. As razões de sua permanência na Europa nada têm a ver com futebol. Sua mãe está internada num clínica especializada. Depois de 25 de abril, Fred voltará a Florianópolis, onde, juntamente com a direção, receberá uma definição sobre seu destino.

DENTES–DE–LEITE

A equipe de dentes-de-leite do Figueirense continua treinando diariamente visando o jogo contra o Internacional de Porto Alegre, que provavelmente será realizado na preliminar de uma rodada de campeonato. No domingo do clássico, é quase certo outro clássico entre Avaí e Figueirense com dentes-de-leite. Esta mesma equipe particpará do Campeonato Brasileiro de Dentes-de-leite, competição nacional que será realizada em Recife, no mês de setembro.

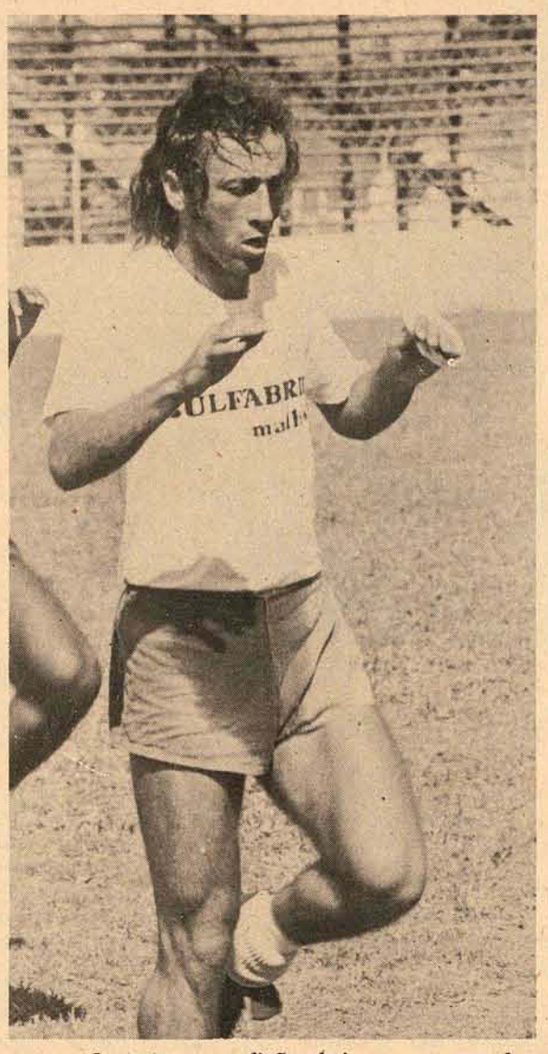

Letieri tem condições de jogo, como amador.

INTERIOR

Esnel briga com diretoria. Prejuízo é do Carlos Renaux

Brusque (Correspondente) – Esnel Miralha Lopes não é mais o técnico do Carlos Renaux desde quarta-feira, por decisão da diretoria. Esnel conta uma história, os diretores outra, enquanto a torcida divide opiniões e Itamar Montrezor, que já ocupou o cargo, está sendo chamado novamente.

AS VERSÕES

Esnel, o técnico, diz que foi pedir aumento e acabou demitido: "Afinal, eu acho que merecia um aumento pois estou me esforçando e com um plantel modesto como temos, fazer mais é querer milagres. Estava satisfeito e existia um clima muito bom com os atletas. Mas a diretoria não olhou para isso e me deu bilhete azul".

Nilo Debrassi, o diretor, explica que a decisão não foi sua somente, mas de toda a direção do Renaux: "O Esnel me procurou na sede e disse que o Payssandu lhe oferecera um ordenado de 600 cruzeiros e mais um emprego e que queria do Renaux, para continuar, mil cruzeiros e um contrato. A minha resposta foi de que daríamos mil cruzeiros, mas sem contrato, pois não é do nosso feitio. Esnel ficou de me dar uma resposta e não deu. E tem mais. Nós estamos descontentes com sua atitude de querer fazer com que os atletas da casa ganhem igual aos de fora. Este tem que pagar despesas de hospedagem e alimentação. Esnel estava provocando um mau ambiente entre os jogadores e isto não aceitamos, de jeito nenhum. Fez quase uma imposição para mim e, como não aceito isso, levei o caso à diretoria que, diante dos fatos, resolveu dispensá-lo".

Embora todos reconheçam em Itamar Montrezor, um dos melhores técnicos que o Carlos Renaux já teve, muitos torcedores não gostaram da saída de Esnel. Dionísio Debrassi, primo de Nilo - diretor de futebol -, ex-jogador de Renaux e Payssandu, condenou a atitude tomada pela direção do clube: "sei que Itamar é bom técnico mas o Esnel estava trabalhando direitinho e dando sorte".

Garcia dirige o time domingo

BRUSQUE (Correspondente) – Para jogar contra o Marcílio, neste domingo, o Carlos Renaux terá nova Direção Técnica, provisória, para substituir a Esnel. Mesmo que Itamar Montrezor venha a acertar hoje, ficará apenas como observador neste jogo, visto que não conhece a equipe.

O preparador físico, Sargento Garcia, e o ex-atleta – Egon Petrusky foram convidados para orientar o time neste jogo. Estão trabalhando normalmente durante a semana e inclusive já forneceram a provável escalação da equipe.

"Bom, tivemos o prazer de ter a volta de Ivan Carlos, e a boa notícia de que Paulinho já tem condições de jogo, com isso, vamos ter algumas alterações, mesmo porque o meia cancha Maneca está fora de forma e fica no banco. Salvo imprevistos, o time sairá jogando assim: Jocely – Lico, Carlinhos, Pe pe e Paulinho – Miro e Edson Cesar – Reni, Edson Cardoso, Ivan Carlos e Paraná".

Na tarde de ontem foram dispensados pelo Carlos Renaux, os cariocas Ronaldo e Ângelo, que já vieram contratados e nem chegaram a se apresentar em Brusque, pois não apresentaram condições físicas ideais. Ronaldo, em especial, estava bem fora de forma e Ângelo ainda teria de levar pelo menos uns 30 dias bem puxados para ficar em forma.

"Como os jogos são as quartas e domingos, o clube iria pagá-los sem jogar e isso não nos interessa", disse o Presidente Arno Gracher.

Nem o trabalho do major consegue salvar Hercílio

Tubarão (Sucursal) – O Hercílio Luz, afastado do futebol profissional desde a enchente de março de 1974, voltou este ano ao campeonato estadual com uma estrutura totalmente diferente. E começou bem o campeonato, ganhando em São Miguel, do Guarani, e empatando com o Avaí em Tubarão.

Mas daí por diante o major Clavius Medeiros Varella, comandante da III Companhia de Infantaria e atual presidente do clube, não pôde mais dormir tranquilo. Todos os esforços dos oficiais e sargentos que o auxiliam na difícil tarefa de sustentar o Hercílio Luz no campeonato estadual estão sendo infrutíferos. Tanto que, após a sétima rodada, disputada nesta quarta-feira, o Hercílio Luz já é o último colocado do Grupo I, com 7 jogos, uma vitória, três empates, três derrotas, cinco pontos ganhos, 9 perdidos, quatro gols pró, nove gols contra e saldo negativo de cinco.

Por enquanto o major Varella só pode fazer promessas à esperançosa torcida do Hercílio Luz, reconhecendo que "é mais fácil saltar de paraquedas do que dirigir um time de futebol":

– Nosso principal objetivo era conseguir uma equipe coesa, humilde, sem vedetes. Isso nós já conseguimos. Estamos fazendo força para ver se melhoramos pois já está na hora dessa torcida explodir com uma bela vitória. Em parte estamos muito satisfeitos com a experiência, principalmente porque nos momentos de piores situações o público tem colaborado, tem compreendido que um time não se faz em menos de 60 dias.

O major Varella quer melhorar um pouco o time, mas para isso precisa de reforços, que talvez cheguem até o final desta semana. O capitão Paulo está no Rio de Janeiro onde vai tentar a contratação de um ponta de lança, dois ponteiros e um centro-avante.

"É mais fácil saltar de paraquedas"

– Além de alguns reforços, precisamos um pouco de sorte. O time tem produzido bem mas não ganha. Esperamos colher um bom resultado domingo em Lages, contra o Internacional, quando contaremos com Joãozinho no ataque, machucado desde a primeira partida, em São Mi guel do Oeste

Desde que os oficiais e sargentos de Companhia sediada em Tubarão decidiram trabalhar pelo reerguimento do Hercílio Luz, o único resultado positivo tem sido a participação pura e simples do clube no campeonato estadual, porque os números não favorecem nem um pouco a campanha do time, último colocado no Grupo I.

Áureo começa a ficar preocupado com as lesões dos titulares

Além de Souza, Ademir também já foi vetado pelo médico Marcio Costa para a partida de domingo contra o Juventus, e estes problemas, estão deixando o treinador Áureo bastante preocupado: "É duro, mas justamente agora que o time começou a engrenar, estão aparecendo problemas que estão me deixando preocupado. Nossos resultados positivos não foram conseguidos por acaso, e sim com um trabalho em conjunto, onde prevaleceu o entrosamento do plantel. Agora, com alguns jogadores lesionados, nosso trabalho pode começar a desmoronar, pois as vezes temos que improvisar.

Mas os problemas de Áureo não se resumem somente em Souza e Ademir. O goleiro Danilo continuará em tratamento até amanhã e sua presença ainda é duvidosa. Danilo, num bate-bola com Balduino, quarta-feira pela manhã, machucou o nervo da articulação do pulso direito e está proibido pelo departamento médico de participar ativamente dos treinos com bola. Ontem o goleiro esteve no Hospital da Polícia Militar fazendo radiografias do local: "Graças a Deus não acusou nada de anormal. Vou ficar em repouso e fazer o teste definitivo sábado. Tenho esperanças de jogar, mas quem vai decidir é o médico".

REVISÃO MÉDICA

Souza reinicia os treinamentos somente na segunda-feira, por autorização de Marcio Costa. Ontem o jogador esteve à tarde no Adolfo Konder e fez tratamento com o massagista Machado.

– Estou levando fé de jogar contra o América na próxima quarta-feira, pois não suporto mais ficar fora da equipe. Me sinto bem, mas ainda não tenho ordens de reiniciar os treinamentos com bola, só o fazendo na segunda-feira. Estou fazendo o possível para me recuperar e acho que boa vontade não está faltando. Na parte da manhã faço toalha quente e ondas curtas no Hospital da Polícia. À tarde, faço ultra-som e toalha no Avaí e à noite bolsa quente em casa.

Antes da revisão médica, feita pelo acadêmico José Cancelier, os jogadores se reuniram e comentaram o jogo contra o Palmeiras, reclamando que além da péssima iluminação, da arbitragem de Dalmo Bozzano, que deixou de assinalar um pênalti de Carlinhos em Balduíno, aos 40 minutos da fase final. Com a chegada de Áureo os trabalhos foram iniciados, com os jogadores dando três voltas na pista e fazendo massagens. Aí foi a vez do treinador falar da partida de Blumenau e também da arbitragem de Bozzano.

– Não posso dizer que o Avaí fez uma boa partida nem tão pouco posso garantir que o time jogou mal. O jogo teve duas fases distintas e o Avaí não esteve bem no primeiro tempo, talvez motivado pela péssima iluminação do campo. No final, dominamos o jogo e quando maior era nossa pressão, sofremos o gol, mas felizmente em seguida empatamos e só não vencemos porque o juiz deixou de assinalar um pênalti clamoroso a nosso favor. Não estou criticando Dalmo Bozzano, mas ele errou somente em não marcar o pênalti. O que não concordo, é a Federação designar um juiz de Blumenau para apitar jogos lá. Isto já é maldade e não se pode admitir. Pelo menos o juiz devia ser neutro.

Hoje pela manhã, Áureo vai comandar leve coletivo, dependendo das condições do estádio Adolfo Konder, ontem impraticável. Ne ste treino, Áureo vai definir o problema da ponta direita, onde Paulo Roberto e Sabará (renovou contrato quarta-feira) disputam a posição.

As acusações que Ademir não aceita

Após a renovação de contrato, quando todos esperavam a reconciliação entre Ademir e Avaí, pois o jogador esteve inclusive para deixar o clube, está acontecendo exatamente o contrário. O atleta passou a ser considerado por alguns diretores (não quis citar nomes) como mau elemento e acusado de fazer "c orpo-mole" para não jogar.

Cansado de ouvir insinuações e algumas "piadinhas maldosas" por parte de dirigentes, principalmente após o jogo contra o Palmeiras em Blumenau, Ademir, bastante revoltado e magoado com as ofensas recebidas, resolveu "abrir o jogo".

– Sinceramente eu esperava de tudo na vida, menos de ser taxado como jogador de contrato por alguns diretores despreparados que não sabem o que dizem e vivem falando besteiras, talvez com a única intenção de me jogar contra a torcida. Posso garantir que é tudo mentira das grosssas, onde só tem de veracidade mesmo, a maldade flagrante de uns diretores que não têm as mínimas condições de serem chamados de dirigentes.

De pois de mostrar o local lesionado, onde tinha acabado de receber infiltração no Hospital dos Se rvidores pelo médico Márcio Costa, Ademir continuou fazendo o desabafo:

– Se joguei somente 10 ou 15 minutos em Blumenau, foi porque realmente não tinha condições,, pois sei que se forçasse, além de me prejudicar ainda mais, estaria automaticamente prejudicando o clube e os companheiros. Poderia, se quizesse, ficar fazendo número em campo, mas sou profissional e sei das responsabilidades e não fujo delas, por isso pedi para sair e fiquei torcendo no vestiário.

Antes da partida, o massagista Machado examinou o local machucado e achou que Ademir não tinha condições. Mas o jogador já estava sabendo dos boatos que corriam a seu respeito: "Entrei mesmo na moral, para provar para uns e outros de que não sou o que pensam, mas infelizmente não pude continuar muito tempo em campo e talvez, estas pessoas, tenham ratificado ainda mais seu maldoso ponto de vista.

Acha Ademir, que já deu algumas demonstrações de seu amor ao clube, coisa que alguns diretores não fizeram ainda, e por esse motivo não aceita certas insinuações.

– Não sei como é que podem dizer tanta coisa de mim, sem motivo, em tão curto espaço de tempo. Justamente eu que já demonstrei ser amigo do clube. Para começar, devo dizer que não recebo salários do clube desde março de 74, que tenho alguns milhões para receber e não criei caso, que aceitei a redução de salário e ainda que joguei sem ter contrato. Será que isto tudo não é uma demonstração de amor ao clube? – Afinal de contas, qual é a vantagem em ficar de fora da equipe. Justamente agora que está numa fase "áurea" (riu por causa do trocadilho)?

Um dirigentes acusou Ademir. Ele se defende

O GOSTOSO É COMPETIR COM malhas Hering

Acervo: Biblioteca Pública SC - Hemeroteca Digital Catarinense

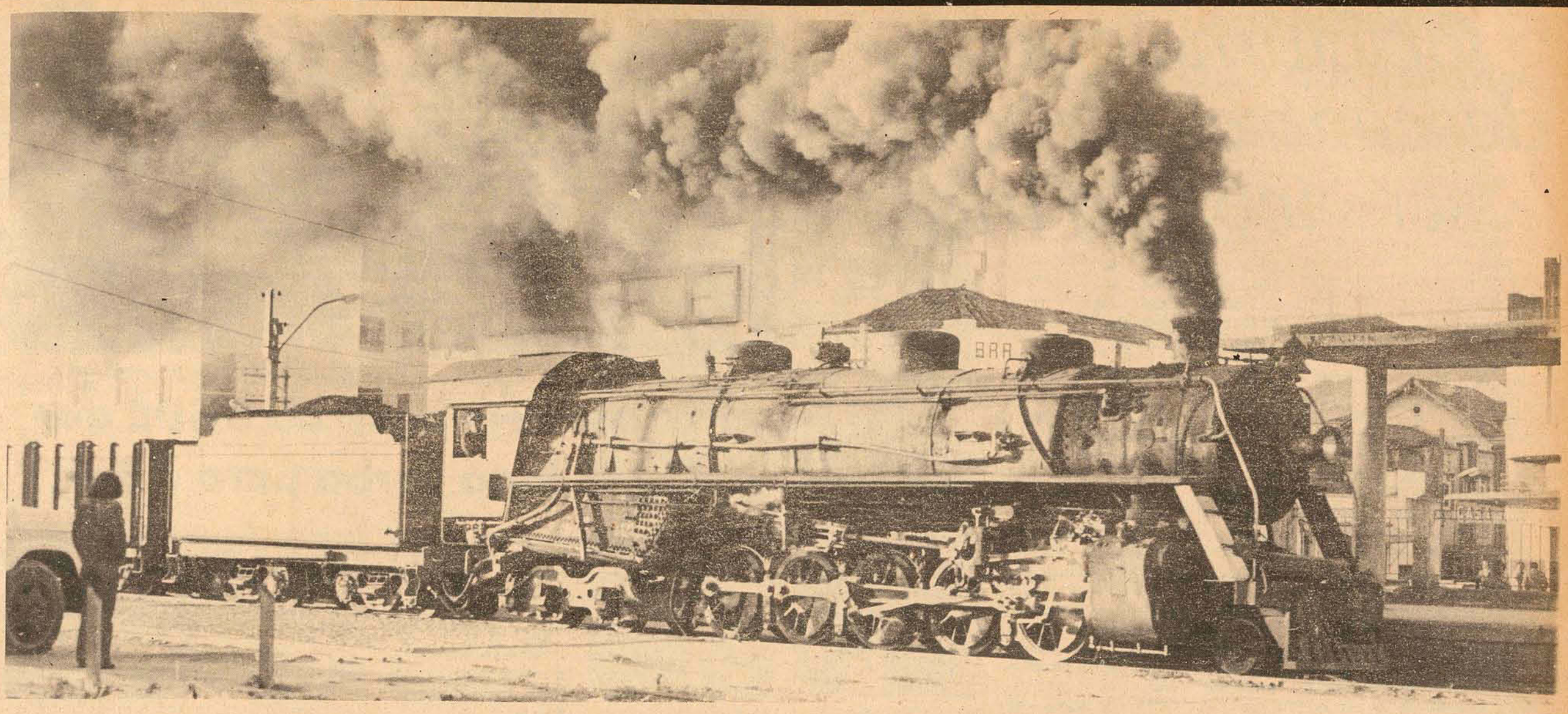

Criciúma festeja a retirada dos trilhos do centro da cidade

Criciúma (Sucursal) – Livre do barulho provocado pelos apitos e pelas máquinas das composições da Estrada de Ferro Dona Tereza Cristina, cujas chaminés expeliram, durante mais de vinte anos, sua fumaça negra e mal-cheirosa pelo centro da cidade, principalmente nos dias de vento sul, o criciumense festejará, amanhã, a remoção dos trilhos que cortam o centro da cidade.

Desde a inauguração oficial da nova variante férrea, no dia 28 de fevereiro último, construída na periferia da cidade, os trens não mais passaram pela estrada velha. Mas os trilhos foram mantidos, à espera do término do período de esperiência da nova variante e do início da construção da Avenida Central.

SOLENIDADE

Para o desenvolvimento da solenidade a Prefeitura Municipal de Criciúma solicitou à direção da Estrada de Ferro Dona Tereza Cristina, dois vagões de passageiros para transportar autoridades e populares num último passeio pela antiga variante.

O passeio de despedida, conforme prevê o programa, será iniciado às 11 horas, saindo da estação ferroviária, localizada no centro da cidade. Uma das antigas locomotivas da EFDTC irá rebocar os dois vagões de passageiros, num viajando autoridades e convidados especiais e no outro os populares. O itinerário estabelecido pelo programa passará pela localidade de Corda Bamba, no Bairro Próspera, fazendo o retorno pela nova variante e retornando em direção ao centro da cidade pelo bairro Pinheirinho. Na chegada do camboio ao ponto final da viagem alguns operários da Rede Ferroviária Federal farão a retirada solene dos primeiros trilhos, marcando oficialmente o início dos trabalhos para o desempedimento de todo o trecho compreendido na área urbana de Criciúma. Na oportunidade o prefeito Algemiro Manique Barreto proferirá discurso sobre o andamento das obras de mudança da imagem urbana e benefícios que a Avenida Central trará à cidade.

Para presenciar o ato, é intenção do prefeito de Criciúma convidar todos os ex-prefeitos da cidade, principalmente os mais antigos. Também a participação de pessoas ligadas ao setor ferroviário e figuras destacadas do município deverão estar presentes.

Depois de ter suportado durante mais de duas décadas o forte apito que anunciava a passagem da negra camada de fumaça, o criciumense não deixará passar despercebido a retirada dos trilhos do centro da cidade. No local, a Prefeitura construirá uma ampla avenida.

CONTINUAÇÃO

Junto com a euforia que causou a construção da nova variante à população da zona central da cidade, há a tristeza dos moradores do bairro Pinheirinho, que não terão motivos para festejar, amanhã, a remoção dos trilhos do centro da cidade. Com a mudança da linha, eles ficaram ainda mais envolvidos pela linha férrea, seu barulho e sua fumaça.

Para a maioria dos quase cinco mil habitantes de Pinheirinho, este foi o único pecado cometido na execução do projeto, pois entendem que o bairro - onde está situado o *campus* universitário - encontra-se em estágio de grande desenvolvimento, e dentro de cinco anos, aproximadamente, "talvez as autoridades já tenham que lutar pela remoção dos trilhos no bairro Pinheirinho", "ou seus moradores contentem-se com a poluição".

O novo traçado da variante, desta vez cortando o bairro, "ainda deixa muito a desejar", pois mesmo dispondo de todas as medidas de segurança, não retira a possibilidade de acidentes com veículos que tentem atravessar a estrada, já que na hora de entrada e saída da Fucri o tráfego é bastante intenso.

REMOÇAO

Também nos próximos dias será iniciada a remoção das 265 famílias que ocupam as margens da antiga variante, cujo leito será ocupado pela Avenida Central. Para tanto, a municipalidade já providenciou a terraplanagem do terreno, próximo ao bairro Boa Vista, para onde grande parte dessas famílias, sem recursos próprios, será transferida.

Contratados pela Prefeitura Municipal, estiveram em Criciúma, fazendo um levantamento das condições físicas das residências a serem transferidas e um cadastramento atualizado das mesmas, técnicos do Departamento de Habitação Popular da Prefeitura Municipal de Porto Alegre, mais afeitos a este tipo de problema.

Estes técnicos fizeram um relatório sobre a extensão de seus trabalhos, que já foi entregue aos órgãos municipais, cuja divulgação ainda não foi liberada.

Ueki preside em Florianópolis Encontro do Carvão Brasileiro

Criciúma (Sucursal) – O I Encontro do Carvão Brasileiro será realizado no período de 24 a 26 deste mês em Florianópolis, com a participação do Ministro Shigeaki Ueki, das Minas e Energia. A confirmação foi feita ontem pela Revista Carvão de Pedra, que promoverá o encontro com a cooperação do Conselho Nacional do Petróleo, Governo do Estado e do Sindicato Nacional da Indústria de Extração do Carvão.

Os três dias de debates contará também com a presença de empresários do carvão dos Estados do Rio Grande do Sul e Paraná, além dos representantes das companhias que atuam na região Sul de Santa Catarina. Durante o encontro, empresários irão apresentar sugestões ao Ministro Shigeaki Ueki visando definir sua participação na solução global dos problemas do carvão. A mecanização das minas e o aumento da produção do minério serão os principais objetivos dos debates. A maior preocupação, todavia, é com a carência de técnicos especializados em assuntos relacionados com o carvão, que poderá exigir a definição de uma nova política salarial e de trabalho.

As recomendações feitas pelos participantes do III Simpósio do Carvão Nacional, realizado em Criciúma em 1969, deverão ser objetos de novos estudos e, possivelmente, servirão de subsídios para a elaboração de planos destinados ao aperfeiçoamento das técnicas de exploração do minério, que começará na região Sul do Estado.

32 Prefeitos do Sul se reúnem hoje com a Sudesul em Criciúma

Criciúma (Sucursal) – Os trinta e dois prefeitos da Região Sul de Santa Catarina, pertencentes à Amsesc, estarão reunidos hoje, nesta cidade, a fim de solicitar à Sudesul a prorrogação do contrato de execução do Projeto de Reorganização Comunitária do Litoral Sul. O projeto foi elaborado em abril do ano passado, com o propósito de socorrer os municípios atingidos pela enchente de março.

O pedido será formulado hoje, ao superintentende da Sudesul, engenheiro Paulo Melro, durante a reunião que será iniciada às 9 horas, nas dependências da Sociedade Recreativa União Mineira, dela participando também os prefeitos da Amurel.

Participarão do encontro como convidados especiais os seguintes secretários de Estado: Justiça e Interior - Zany Gonzaga; Trabalho e Promoção Social - Fernando Bastos; Indústria e Comércio - Sebastião Netto Campos; Ciência, Tecnologia e Meio Ambiente - Augusto Batista Pereira, além dos deputados que representam a região.

Para dar início ao seminário, o secretário dos Serviços Sociais e a equipe técnica do Projeto de Organização Comunitária irão proferir palestra em torno do tema. Em seguida, o Sr. Cleon Ricardo dos Santos, diretor do Departamento de Desenvolvimento local da Sudesul, com sede em Porto Alegre, fará palestra enfocando a política de desenvolvimento local da Sudesul junto às associações de municípios, planos e projetos de Desenvolvimento Micro-Regional e seus mecanismos de implementação (criação das Secretarias Técnicas).

Na parte da tarde, o economista José Müller, coordenador geral do encontro fará a apresentação e comandará os debates sobre o relatório preliminar parcial dos termos de referência da Amurel e Amsesc. Em seguida serão apresentadas as conclusões dos trabalhos realizados.

Draga Sergipe deixa Itajaí e vai para RS

Itajaí (Sucursal) – A draga Sergipe, que estava realizando trabalhos de escavação e limpeza no leito do rio Itajaí-Açu, e que há mais de dois anos vem trabalhando em Santa Catarina (Florianópolis), acaba de ser deslocada para Porto Alegre, para a execução de serviços urgentes naquela capital.

Segundo declarou o diretor da Junta Administrativa do Porto de Itajaí – Japi –, Sr. Luiz Eugênio Barbosa, os serviços não sofrerão grande atraso, pois já foram mantidos entendimentos com o Departamento Nacional de Portos e Vias Navegáveis, no Rio de Janeiro, para o deslocamento de uma outra draga para dar continuidade aos trabalhos no porto de Itajaí, cuja vinda já foi autorizada.

Os serviços de limpeza que estão sendo feitos no ri Itajaí são de vital importância para o aumento da capacidade de navegação no canal de acesso ao cais de atracamento. Com estas obrasm a capacidade de aportamento de navios de grande calado aumentará bastante, sendo, inclusive, inprescindível para o desenvolvimento do porto, cujo movimento aumenta dia a dia.

Com a conclusão dos trabalhos de melhoramento do porto, acreditam os técnicos do setor que todos os carregamentos atualmente ambarcados no porto de Paranaguá, no Paraná, passarão a ser feitos através do porto de Itajaí, como por exemplo os carregamentos de farinha de mandioca.

ZONA FRANCA

A diretoria do Clube dos Diretores Lojistas debateu, em sua última reunião, a possibilidade do porto de Itajaí vir a ser transformado em zona franca. O assunto foi levantado em virtude do recebimento de mensagem do deputado federal Jaison Barreto (MDB), informando sobre sua sugestão – feita na Câmara Federal –, ao Governo de Santa Catarina da elaboração de estudos sobre a viabilidade da criação de uma zona franca em Itajaí.

Na mesma ocasião o CDL de Itajaí discutiu assuntos relacionados com a Convenção do Comércio Lojista de Santa Catarina, a ser realizada ainda este mês em Chapecó. Na reunião ficou decidida a elaboração de uma agenda da delegação de Itajaí, onde serão englobados diversos ítens referentes aos problemas e reivindicações do setor. Os integrantes da delegação, bem como os assuntos a serem discutidos durante o encontro serão divulgados na próxima reunião do CDL, marcada para a próxima terça-feira.

Empresários do Norte reivindicam ao Governo

Joinville (Sucursal) – Durante a reunião da Associação dos Municípios do Norte de Santa Catarina, realizada ontem na sede da Associação Comercial e Industrial de Joinville, onze Prefeitos da região decidiram ontem enviar um memorial, em conjunto, ao Governador Antônio Carlos Konder Reis, solicitando providências no sentido de que sejam solucionados os problemas de infra-estrutura de seus municípios.

O Prefeito Ademar José dos Passos, de Barra Velha, disse que a obra que pretende citar no memorial como prioritária é a construção de uma nova adutora e a captação de água de outro rio, para atender o grande consumo. Os Prefeitos de Piçarras e Penha justificaram sua participação no memorial salientando que suas cidades necessitam com urgência de melhores acessos à BR–101, alargamento da estrada entre Guaramirim, Massaranduba e BR–101, além da execução de obras de eletrificação rural.

A dragagem do rio Massaranduba e a construção de comportas para a irrigação de arrozais, foram as principais reivindicações incluídas no memorial pelo Prefeito de Massaranduba.

Folclore alemão não vem mais ao Estado

Joinville (Sucursal) – O Conjunto Folclórico da República Democrática Alemã não conseguiu visto de viagem do Governo do seu país e, por esse motivo, cancelou sua apresentação em Joinville, Blumenau, São Paulo, Rio de Janeiro e Brasília. A informação foi prestada pela Embaixada da R.D.A. no Brasil.

Para substituir esta promoção, o Departamento de Cultura, Esporte e Turismo da Prefeitura programou para a próxima sexta-feira na Choparia Pinguim uma reunião de artistas joinvilenses, ocasião em que serão discutidos assuntos concernentes a futuras promoções. A reunião contará com a presença de Alcides Buss, diretor do Departamento de Cultura, Esporte e Turismo da Prefeitura, além dos artistas Índio Negreiros, Odete Mery, Edson Machado, Odil Campos, Nilson Delai, Astrid e Carlos Lindroth e Melin.

No próximo dia dezoito será inaugurada na Casa da Cultura uma coletiva de artistas de Blumenau, reunindo Elke Hering Bell, Guido Heuer, Rubens Oestroem, Sueli Beduschi, Valdemar Luz, Edla Pfau e outros. Na ocasião, será lançado em Joinville o livro de Lindolf Bell "Incorporação".

Joinville inaugura o campus universitário

Joinville (Sucursal) – Centenas de alunos compareceram ontem ao Distrito de Pirabeiraba para assistir aos atos de inauguração do campus universitário e às primeiras aulas do ano letivo, que começa com um mês de atraso. O Prefeito Pedro Ivo presidiu a inauguração e, em seu discurso, acentuou que a implantação do "campus universitário da Func representa o fortalecimento do processo de interiorização do ensino superior em Santa Catarina".

Ainda incompleto, o campus da Fundação Universitária do Norte Catarinense permitirá, de início, a colocação de 1.500 estudantes. Mas, quando estiver concluído, sua capacidade aumentará para dez mil, segundo informou o professor Osni Piske, coordenador da organização educacional.

Iniciadas as aulas, agora surge a preocupação do corpo docente da Func com o cumprimento das diretrizes do MEC que exige a realização de uma quantidade mínima de aulas. Fontes da Fundação adiantam que uma das soluções será a suspensão das férias de julho ou o prorrogamento das aulas até meados de dezembro.

Acervo: Biblioteca Pública SC - Hemeroteca Digital Catarinense

Criciúma quer a descentralização dos serviços do Inps

A Prefeitura propôs ao Inps auxílios materiais e recursos humanos visando a descentralização dos serviços de atendimento médico a seus filiados.

Criciúma (Sucursal) – O prefeito de Criciúma enviou ao superintendente do Inps em Santa Catarina, Sr. Laélio Luz, um projeto concernente ao atendimento dos beneficiários do órgão no município, através do qual solicita a celebração de convênio para o atendimento ambulatorial e a descentralização dos serviços prestados pelo órgão em Criciúma.

Segundo o prefeito Algemiro Manique Barreto, a centralização do atendimento do Inps cria grandes dificuldades ao atendimento e assistência prestados aos previdenciários, vendo-se "sobrecarregado em relação à sua capacidade de atendimento", resultando o fato na formação de "extensas filas, dispêndio de horas de espera por parte do beneficiário (...) que fica exposto, por longo tempo, ao sereno, chuva, frio e calor, durante a espera a que se obriga".

O PROJETO

O projeto elaborado pela Prefeitura de Criciúma prevê para a descentralização dos serviços, inicialmente, a implantação de cinco postos espalhados pelo município, em áreas já determinadas, onde o atendimento deverá se processar racionalmente, com a distribuição de segurados pelos postos de mais fácil acesso para cada um.

Analisando a estrutura social do município, relata o projeto que a base desse sistema é atender a pequenos e médios agricultores e uma grande massa operária. "Assim sendo, além da racionalização de atendimento, podemos afir que a própria economia familiar será beneficiada pela medida. O sistema proposto concorrerá para a economia de gastos de transportes das famílias assistidas, além de redução de gastos extras, decorrentes da alimentação feita durante a longa espera nas filas".

Como objetivos gerais do convênio são apontados: descentralizar o atendimento de beneficiados e segurados do Inps; racionalizar o atendimento através de postos a serem implantados nos bairros mais afastados do centro da cidade; integrar o governo municipal no processo de atendimento previdenciário; e, por último, proporcionar melhor conforto à população assistida.

EXECUÇÃO

Quanto à metodologia a ser adotada, o projeto prevê a indicação dosbeneficiários aos postos de atendimento, através de identificação pelas carteiras de inscrição.

Na fase inicial da implantação do projeto é prevista apenas a prestação de serviços médicos-ambulatoriais, sendo que a extensão dos demais serviços prestados pelo Inps ficariam para uma segunda fase, ainda a ser estudada.

Com a implantação dos postos, haverá o treinamento de pessoal de atendimento (médicos e administradores), sendo os seguintes os serviços: atendimento médico-ambulatorial, odontológico, laboratorial, assistencial e benefícios.

A execução explicitada no projeto deverá ser feita de comum acordo entre os órgãos técnicos do Inps e a Prefeitura Municipal, e o sistema de integração feito pelas entidades de classe e de promoção social, que deverão ser subordinadas às normas vigentes.

RECURSOS

Os recursos materiais para a implantação dos postos de atendimento serão oriundos da municipalidade, que também se responsabilizará pelo fornecimento de área física necessária à instalação dos mesmos, obedecendo às normas vigentes para assistência médica. Quanto ao Inps, caberá a responsabilidade de equipar os postos, fornecendo todo o equipamento para o seu funcionamento.

O orçamento previsto é da ordem de Cr$ 130 mil, devendo a Prefeitura de Criciúma contribuir com despesas de manutenção (materiais de limpeza, eletricidade, reparos gerais e prédios).

IMPLANTAÇÃO

Os postos previstos seriam localizados nas seguintes áreas: Distrito de Forquilhinha – população de 7.785 habitantes; bairro Próspera – 11.700 habitantes; Cidade Mineira – 5.022 habitantes; Pinheirinho – 4.428 habitantes; Morro Estevão – 5.516 habitantes.

Como recursos humanos, seriam requisitados para por em prática o projeto o seguinte pessoal: 13 médicos, 7 para-médicos, 5 administradores e 5 serventes.

O Governador esteve reunido ontem com dirigentes do BNDE.

Konder Reis pede ao BNDE que libere logo verba para o Sul

Ao receber umcomissão de técnicos do Banco Nacional de Desenvolvimento Econômico – BNDE – no final da tarde de ontem, o Governador Antônio Carlos Konder Reis fez um apelo no sentido de que os dirigentes daquele estabelecimento liberassem imediatamente a segunda parcela do financiamento de 60 milhões de cruzeiros, cujo valor é de Cr$ 22 milhões. O empréstimo foi contratado pela administração anterior, a fim de atender as obras de reconstrução do Sul do Estado, no setor rodoviário, duramente atingido pela catástrofe de março do ano passado.

Depois de agradecer a visita dos representantes do BNDE, Danilo Coimbra Tabosa – presidente do Grupo de Trabalhos de Financiamentos ao Setor Rodoviário, Murilo Fontes e João Cruz do Conto, o Chefe do Executivo disse do valor inestimável que o financiamento representava para a recuperação de toda a região Sul, "duramente atingida por uma calamidade sem precedentes em Santa Catarina".

Em seguida, explicou aos visitantes os motivos das cheias de março de 74, apresentando aspectos detalhados da topografia do Sul do Estado. Comentou que as águas do rio Tubarão subiram a mais de cinco metros do seu nível normal e que nos três dias do fim de março choveu na região mais do que durante o ano inteiro. Destacou ainda os esforços desenvolvidos na operação de socorros pelas forças armadas, através dos Ministérios da Marinha, Exército e Aeronáutica.

EMPRÉSTIMO CARO, MAS NECESSÁRIO

Justificando a necessidade de liberação da segunda parcela do empréstimo por parte do Banco Nacional de Desenvolvimento Econômico, o Governador Konder Reis fez um apelo aos dirigentes do órgão financeiro neste sentido, comentando que "a carência de dois anos e o prazo de sete anos para pagar nos tranquilizam, mas os juros nos surpreendem". Contudo, continuou, Santa Catarina está disposta a pagar os juros de 24% ao ano e o povo catarinense é muito grato ao BNDE por ter concedido este empréstimo".

Como a exigência do banco é apreciar a prestação de contas do Departamento Estadual de Estradas de Rodagem e aprová-la antes de liberar nova parcela do financiamento, cujo processo já foi encaminhado e apenas depende de documentação complementar somente agora solicitada, o Sr. Antônio Carlos Konder Reis assegurou que até amanhã o DER envia os novos documentos, "porque vamos cumprir rigorosamente a rotina".

– Vamos aplicar imediatamente esta segunda parcela para recebermos a terceira", garantiu o Governador.

Por sua vez, o economista Danilo Coimbra Tabosa garantiu que já no começo da próxima semana os 22 bilhões de cruzeiros estariam à disposição do DER para aplicação no programa de recuperação do setor rodoviário do Sul do Estado. Manifestou ainda a intenção do BNDE colaborar com o Governo de Santa Catarina, enviando técnicos do estabelecimento para orientaços técnicos da Secretaria dos Transportes e Obras nos trabalhos que deverão desenvolver na região, visando o cumprimento do convênio celebrado.

Ao final da audiência, que contou com a presença do Secretário Nicolau Malburg, dos Transportes e Obras, e dos engenheiros daquela Pasta – Ricardo Saporiti e Marcos Rovari, o Governador Antônio Carlos Konder Reis convidou os representantes do BNDE para visitar a região assolada no ano passado pela enchente.

UM TRABALHADOR A MAIS, UM MENDIGO A MENOS!

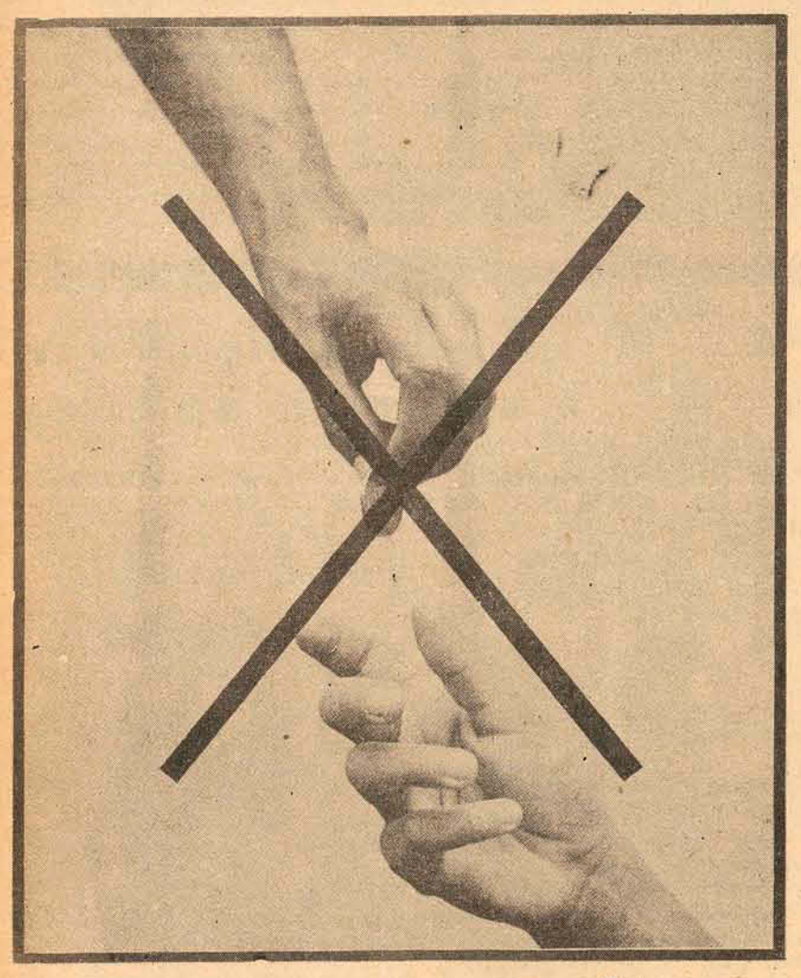

NÃO ETERNIZE A MENDICÂNCIA!

COLABORE COM O PASAM

A Secretaria de Educação, Saúde e Assistência Social da Prefeitura Municipal – SESAS – elaborou o Projeto Mendicância Atendimento e Recuperação Social – PASAM – objetivando a promoção humana e a integração à sociedade. Dar esmolas leva as pessoas ao estado de dependência, tornando-as acomodadas ou mesmo levando-as a exploração da caridade pública. Colocando uma moeda na mão de um mendigo, você não está colaborando para torná-lo útil à sociedade. A SESAS quer a sua participação consciente na promoção do homem e não da mendicância. Não dê esmolas nas ruas, encaminhe os donativos ao PASAM, localizado no andar superior do Mercado Municipal, das 10,30 às 18,00 horas.

A. GONZAGA S.A.
ENGENHARIA E INCORPORAÇÕES IMOBILIÁRIAS
SOCIEDADE ANÔNIMA DE CAPITAL ABERTO

CGC 83873984/0001 - GEMEC RCA 220 - 73/144

AVISO AOS ACIONISTAS

Acham-se à disposição dos Senhores Acionistas, na sede da Sociedade, os documentos de que trata o artigo 99 do Decreto-Lei 2627, de 26.09.1940.

Florianópolis, 20 de março de 1975.
Admar Gonzaga
Diretor Presidente

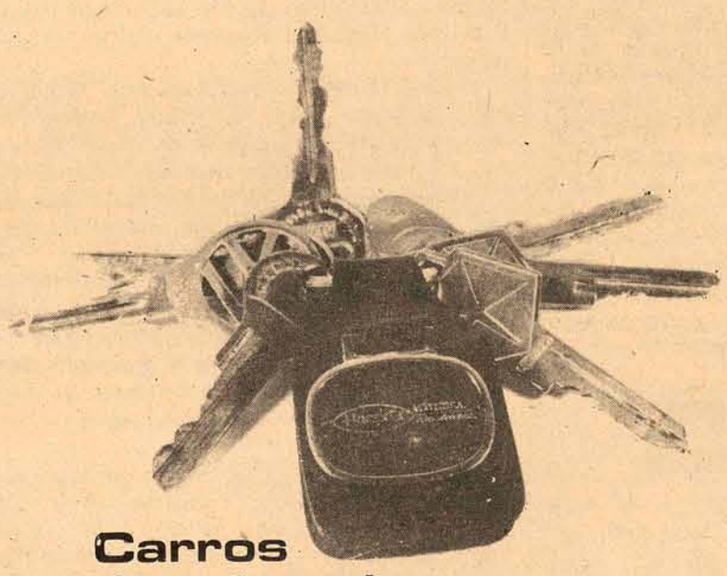

Carros usados de todas as marcas, recondicionados, testados e garantidos por 3.000 km, só nós temos. O resto é papo.

Quando você for comprar um carro usado, procure onde há sempre uma vantagem a mais: no seu concessionário CHEVROLET. Lá, você vai encontrar diversidade de modelos e marcas, carros cuidadosamente recondicionados e rigorosamente testados. É por isso que nós não ficamos no papo, damos logo uma garantia de dois meses ou 3000 km. Deixe a conversa de lado. Procure o seu carro em HOEPCKE VEÍCULOS.

Hoepcke VEÍCULOS S.A.

Av. Ivo Silveira, No.999 – Fones: 2466 – 3566 – 3117

Governo examinará se a obra do "Corvo Branco" é viável

Em audiência com o Governador Antônio Carlos Konder Reis, uma comitiva de Urubici, composta de vinte membros, apresentou uma série de reivindicações ao Chefe do Executivo, destacando-se a conclusão das obras de abertura da estrada de Corvo Branco, que liga a sede do município ao litoral Sul. O deputado Antônio Henrique Bulcão Viana, representante da região na Assembléia Legislativa, e que acompanhava a comitiva, explicou ao Governador do Estado que a rodovia, numa extensão de quarenta quilômetros, está praticamente aberta, faltando apenas cerca de dois quilômetros.

A reivindicação foi encaminhada imediatamente ao Secretário Nicolau Malburg, dos Transportes e Obras, a fim de que os técnicos daquela Pasta examinem e estudem a viabilidade do atendimento.

A comitiva solicitou ainda ao Governador Konder Reis a celebração de convênio entre a Prefeitura e o Governo do Estado, visando a melhoria das estradas, à conclusão do calçamento a lajotas da avenida Adolfo Konder, à instalação da Central Telefônica da cidade, à eletrificação do Vale do Rio Canoas, e à solução para o problema dos produtos perecíveis, além do envio de novos técnicos rurais para a região, que é essencialmente agrícola.

Liderava a comissão de Urubici o Prefeito Municipal Fulgentino Neto de Oliveira, acompanhado do Vice-Prefeito João Maria de Souza Costa, presidente do Diretório Municipal da Arena, Pedro Warmeling, vereador e presidente do Sindicato Rural Patronal e de Empregados do Município.

CEF inaugura filiais dias 4 e 11 em São Bento e Concórdia

Dando continuidade ao seu plano de expansão, que expressa o alto grau de desenvolvimento alcançado pela Caixa Econômica Federal, um dos maiores organismos financeiros do País, a Filial daquela Empresa, comandada em Santa Catarina pelo economista João Gasparino da Silva, inaugurará, nos próximos dias 4 e 11 do corrente, as novas agências de São Bento do Sul e Concórdia, respectivamente.

É indubitável a importância de que se reveste, para aquelas comunidades, as aberturas das agências mencionadas, mormente porque a Caixa Econômica Federal, presidida pelo catarinense Karlos Rischbieter, é a maior empresa pública financeira da América do Sul, e tem se constituído num efetivo instrumento de progresso para o Brasil, pelo qual tem espalhadas mais de seiscentas agências.

Acervo: Biblioteca Pública SC - Hemeroteca Digital Catarinense

Polícia incinera mais de um milhão de maconha e tóxicos

Sob sol discreto, no intervalo das garoas de ontem, mais de 52 quilos de maconha foram queimados na praia do Campeche, numa cerimônia rápida que reuniu autoridades e a imprensa local. Toda a substância tóxica e psicotrópicos apreendidos pela delegacia especializada da capital durante o ano de 1974, foi conduzida às três horas da tarde, em dois carros, para a área próxima ao mar e, com ajuda de combustível, destruída numa fogueira que, encerrado o ato, perdurou ainda por cerca de duas horas.

A queima do material, obedecendo a regulamento oficial, envolveu uma pequena cerimônia, da qual foi lavrada ata. O titular da Delegacia de Tóxicos e Entorpecentes, João Silvio Bonassi, auxiliado pelo comissário Canaan e pelo agente Ernani, procedeu à incineração que foi assistida pelo Secretário da Segurança e Informações, coronel Ary Oliveira; chefe do Serviço de Relações Públicas da SSI, major Dinoh Antônio Corte; diretor da Polícia Científica, Sidney Moritz e outras autoridades.

A FOGUEIRA

A maconha, principal volume incinerado, compreendia a erva sob diversos estados, desde plantas, ainda verdes e recém-colhidas, até maços de "palha" amarrados de "cabeça-de-negro", "manga-rosa" e outras formas. Essa variação dos tipos de maconha, segundo o delegado Bonassi, embora originária da mesma única espécie vegetal, é conseguida através de uma diversidade de "maneiras de industrialização".

Além dos 52 quilos de maconha, foram queimados centenas de caixas, tubos, ampolas e frascos de psicotrópicos de vários tipos. Só um pacote de maconha, compactada com mel e vermute, tinha o peso de cinco quilos e uma avaliação de cerca de Cr$ 15 mil. Um tubo de Anaseptil Pó, contendo algumas gramas de cocaína era evaliado em mais de Cr$ 6 mil.

O material incinerado, apreendido em todo o Estado, teve uma avaliação bruta, a preço de estoque, de aproximadamente Cr$ 600 mil. Mas, conforme assegurava o delegado de Tóxicos, esse mesmo estoque, desdobrado em doses apropriadas à venda no varejo, possibilitaria aos traficantes um movimento de mais de um milhão de cruzeiros.

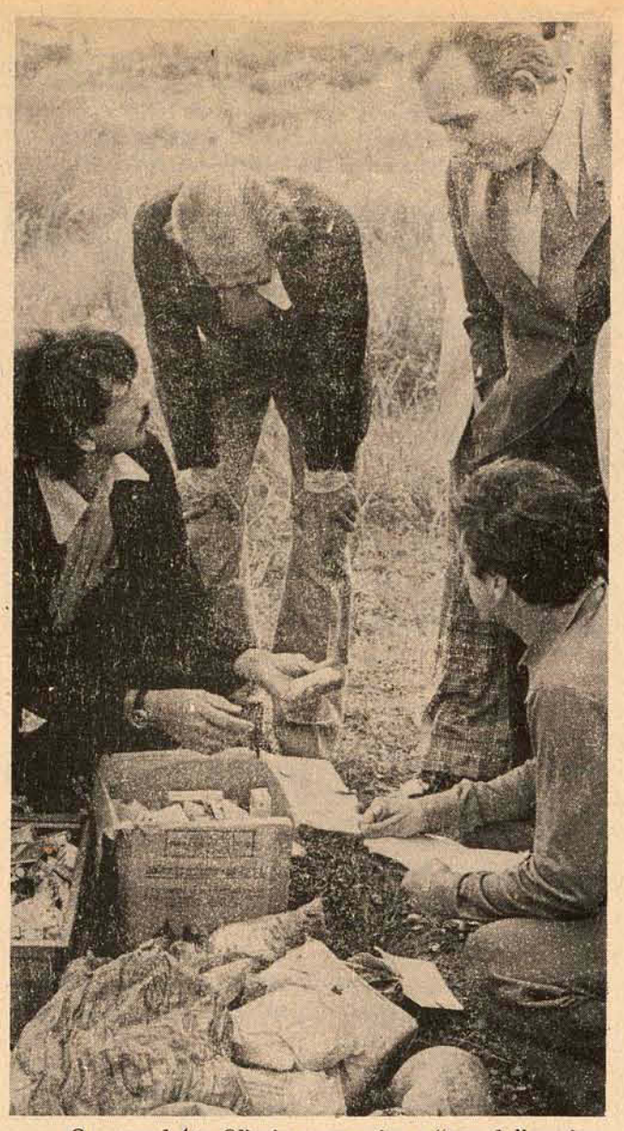

O coronel Ary Oliveira presenciou a "grande" queima

Ladrão se evade da cadeia, mas é recapturado em "ação"

Um flagrante dos agentes da Delegacia de Furtos e Roubos e Defraudações, às 3h45m. de ontem, terminou com a regalia que gozava o marginal Luiz Baumann, o "Lica", que deixou o Presídio da Capital na quarta-feira à tarde. "Lica", que tem 20 anos, era tido como um bom detento porque era bem comportado e sua pena por furto estava no fim. Resolveu, contudo, abusar da confiança, abandonar o presídio e voltar a "agir", tendo sido preso em flagrante na madrugada de ontem, quando estava arrombando diversos veículos que estavam estacionados na garagem do edifício Brigadeiro Silva Paes, na Chácara do Espanha. Durante a ação, "Lica" já havia roubado do interior de um Opala verde, um revólver "Smith Wesson", dois chaveiros, uma faca e certa importância em dinheiro. Ele foi autuado em flagrante e, em seguida, conduzido para a Delegacia de Furtos onde depois de concluir o flagrante será levado para a Cadeia Pública, devendo ficar à disposição do Juiz da Comarca da Capital.

EM BIGUAÇU

Outro ladrão que roubou um cobrador de ônibus em Biguaçu, foi capturado quarta-feira pela Delegacia de Furtos. O marginal José Pedro Amaurim, de 23 anos, residente em Biguaçu, no último dia 26 havia roubado o cobrador Pedro Paulo Silva enquanto estava dormindo e o ameaçou com um revólver que não existia. Agora está preso na Delegacia de Furtos. O cobrador disse que estava dormindo dentro da garagem do ônibus, por volta da 1 hora da madrugada e recebeu a visita de José Amaurim, que disse para lhe entregar o dinheiro que possuía senão o alvejaria com uma arma que dizia estar em seu bolso. Pedro Silva entregou-lhe Cr$ 915,00 e imediatamente José Amaurim evadiu-se do local.

A Delegacia de Furtos e Roubos conseguiu capturar Pedro Amaurim na tarde de quarta-feira, quando ele estava passeando pelas ruas de Biguaçu. O ladrão entregou uma parte do dinheiro que possuía às autoridades e o restante disse que gastou comprando uma bicicleta e um rádio portátil.

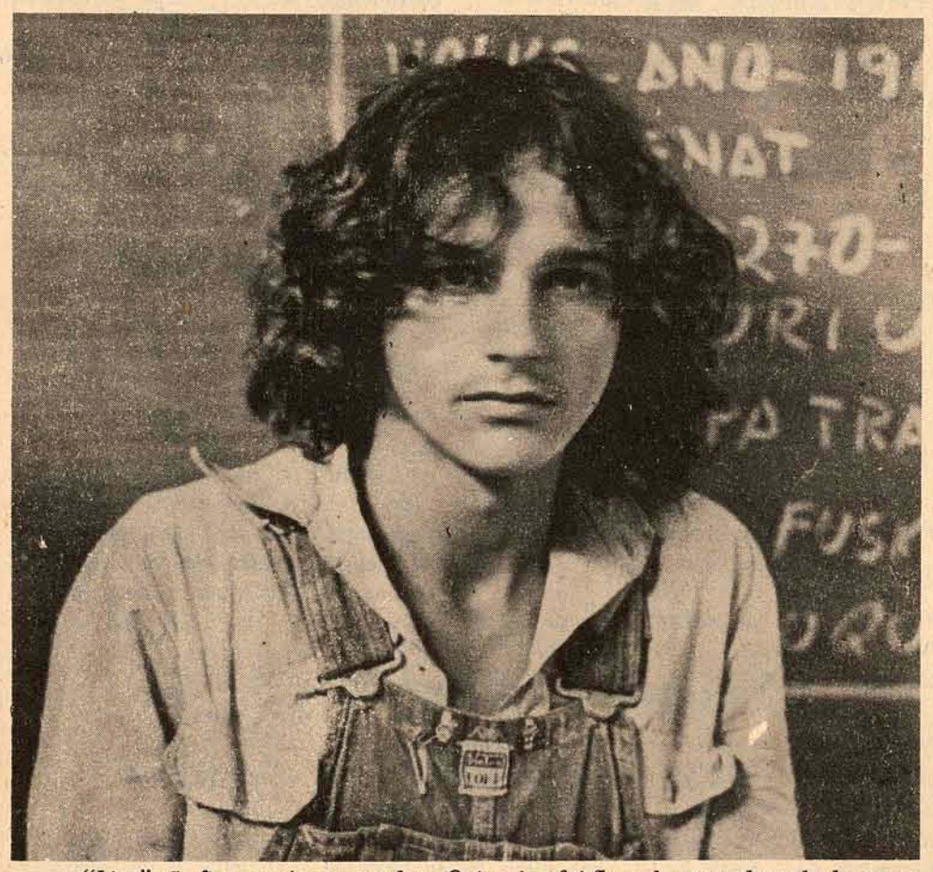

"Lica" não ficou muito tempo fora. Quis agir e foi flagrado na madrugada de ontem.

Pescador morre afogado no costão de Ingleses

O Corpo de Bombeiros aciona hoje sua equipe de buscas e salvamento à procura do jovem José Norberto Miranda, de 24 anos, que desapareceu nas águas da Ilha do Badejo, em Ingleses, na última quarta-feira. A queixa do desaparecimento de José Norberto, residente no município de Governador Celso Ramos e meste de barco de pesca, foi apresentada por seu amigo Vilmar Euclides dos Santos que viu o companheiro ser atingido por uma onda às 14h30m. de quarta-feira, quando pescavam numa pedra da Ilha do Badejo.

Ao solicitar o concurso das autoridades policias, na Delegacia de Segurança Pessoal, Vilmar contou que José Norberto desapareceu imediatamente entre as ondas e o mar violento lhe impedira de socorrer o colega. Como seu corpo não havia sido encontrado até a tarde de ontem, o Corpo de Bombeiros tentará localizá-lo hoje, numa operação que empregará vários mergulhadores. Presume-se que seu corpo tenha ficado preso às pedras do costão onde pescavam os dois companheiros.

Atropelamentos deixam 2 vítimas na Capital

Dois atropelamentos registraram-se no trânsito da Capital, nos últimos dois dias, deixando duas vítimas, uma das quais ficou internada com ferimentos generalizados. O primeiro atropelamento ocorreu às 8 horas de ontem, quando o Volkswagen de placas ZM–0023, dirigido pelo seu proprietário Vitoriano José Luiz, de 60 anos, residente em Teresópolis, no município de Águas Mornas, transitava pela estrada Geral de Aririú, em Palhoça. O veículo trafegava em média velocidade e atropelou a menor Regina de Souza, de 8 anos, filha de Edmundo João de Souza, residente em Aririú, causando-lhe ferimentos generalizados. O motorista atropelante socorreu a vítima e a conduziu ao Hospital de Caridade, onde ficou internada em observações médicas.

NA PONTE HERCÍLIO LUZ

O outro acidente ocorreu às 23h30m. de quarta-feira, quando o automóvel Chrysler, de placas AB–3469, propriedade de Luiz Boaventura da Silva e dirigido por Edson Luiz Spek, residente na rua José Bonifácio, trafegava na cabeceira da Ponte Hercílio Luz, atropelou Justiliano Antônio Cardoso, de 61 anos, produzindo-lhe ferimentos leves. A vítima, socorrida pelo motorista atropelante, foi conduzida ao Hospital Celso Ramos, onde foi medicada e liberada.

Polícia procura no sertão nordestino o novo Lampião

Os rastreadores, cuja utilidade parecia inteiramente superada, estão batendo, outra vez, o solo seco da caatinga, no Sertão pernambucano. Velhos fuzis (Mauser de 7 milímetros, de 1908) e novas e poderosas metralhadoras (Ina de 45 milímetros) são levadas às costas sempre prontas para funcionar. Veteranos perseguidores de homens estão sendo mobilizados e lançados, como autênticos cães de caça, nos calcanhares de **Vilmar Gaia**, casado, 24 anos, vários filhos, a quem são atribuídos mais de 35 crimes. Ele é o próprio Lampião dos anos 70.

NOVO ROBIN HOOD

Enquanto os caçadores se dizem em busca do novo Lampião, outros alegam que Vilmar Gaia é o novo Robin Hood, que age no sertão nordestino em favor dos oprimidos. A figura e a fama do novo Lampião começam a se projetar na região de Serra Talhada, uma das mais violentas do Nordeste, onde o marginal parece ter-se volatilizado para aparecer apenas na hora de matar mais um. Ou dois.

A exemplo do lendário Robin Hood, Vilmar Gaia descende de família pobre e pacata, gente humilde. Muito orgulhoso, como toda a família, o rapaz – cuja violenta reputação cresce e cuja valentia já foi cantada em versos de cordel – começou sua triste e sangrenta carreira em 1970, quando a seca fazia o nordestino mais triste e mais miserável do que nunca.

Sua carreira criminosa, em nome da defesa dos oprimidos, começou numa frente de trabalho de emergência da Sudene – um paliativo para evitar que muita gente morresse de fome – quando alguns flagelados teriam sido humilhados, na hora do pagamento, por dois soldados da Polícia Militar que tinham a missão de, bem armados, proteger um engenheiro encarregado do pagamento. Os policiais Adalberto Clementino de Moura e Alberto Alves de Moura, segundo os moradores da região atendida, teriam dito coisas grosseiras e os operários não gostaram do que ouviram. Então, os irmãos Cícero, Eduardo, Tozinho, Antônio e Enoque – da família Gaia – intervieram em defesa dos flagelados. Seguiu-se uma discussão e um tiroteio, e quando a fumaça baixou os dois soldados estavam mortos e os Gaia tratavam de fugir. Daí em diante, começou a perseguição, segundo se comenta na região, contra os membros da família.

JURAMENTO DE VINGANÇA

Seis meses após o episódio, em junho de 1971, o patriarca dos Gaia, o velho João Batista, foi emboscado e morto a tiros e facadas. Dizem em Serra Talhada, que quando João Batista bebia, costumava recitar versos de cordel ridicularizando a morte dos militares. Foi a partir daí, jurando em cima do cadáver, ainda quente, que Vilmar – até então um bom informante da Polícia – rompeu as estruturas e anunciou sua vingança.

Serra Talhada é região boa para cangaço. Lampião andou por lá, como por lá andaram outros bandidos grandes e pequenos. Hoje – numa zona que parece estar voltando a viver o ontem – Vilmar é procurado em sete municípios do Sertão do Pajeú, e para localizar sua toca foram organizadas nove "volantes" – em bom estilo de outros tempos – compostas por 45 homens, todos experimentados caçadores, todo o destacamento militar sediado em Serra Talhada e um assistente adjunto.

Os policiais, naturalmente instruídos para isso, procuraram tranquilizar a assustada população, averiguar as oito ameaças de morte feitas e ainda têm que evitar que a boa pontaria de Vilmar volte a fazer novas vítimas. Todos dizem, assustados e orgulhosos por sua valentia, que ele já matou 35 pessoas.

Para os jornais do Recife, que têm tratado do assunto com muita intensidade, o seu caso tem duas explicações: a reedição pura e simples do cangaceirismo ou um conflito entre famílias, coisa muito comum no interior de Pernambuco.

O bandido, após a morte de João Batista, iniciou o seu ciclo de sangue matando o filho de um ex-cangaceiro (que por sua vez também tinha sido morto violentamente) e o comissário Pedro Inácio (encarregado da lei e da ordem no povoado de Jardim), baseando-se numa informação que lhe prestaram, de que cinco soldados eram os autores da morte de seu pai. Seguiram-se assassinato de pessoas ligadas à polícia, provocando represálias contra parentes seus.

CLIMA DE GUERRA

A cidade de Serra Talhada, distante 500 quilômetros de Recife, é dona de uma tradição de produzir "cabras-machos" e desassombrados. Nos últimos 5 anos, começou a viver um clima de guerra declarada. As pessoas pouco saem às ruas, seja de dia ou à noite.

O clima começou a esquentar. Espingardas, antes guardadas para matar um tatu ou uma cobra, começaram a deixar os baús. A região, embora a polícia negue, se armou e ninguém mais abre a porta sem antes saber quem bate.

Nesse meio tempo, o juiz Ítalo José de Miranda Fonseca (titular da comarca), recebeu para exame, 92 processos criminais ligados, dez foram praticados em emboscadas. Até o juiz sofreu algumas ameaças.

Toda a cidade teme represálias. Ninguém dá informações sobre Vilmar Gaia. Todos têm receio de ser "queimado". Da lista mais recente dos dez ameaçados pelo matador solitário, dois já foram eliminados. Os restantes, que alegam não conhecer o inimigo, andam com um retrato seu 3x4 e com toda a artilharia disponível.

A polícia da cidade parece impotente para impedir qualquer tiroteio e por isso, na terça-feira, o governador de Pernambuco, Moura Cavalcanti, exonerou todo o efetivo policial lotado em Serra Talhada. Foram substituídos por gente mais capaz.

Os policiais, para tornar mais difícil qualquer ação criminosa, promoveram um desarmamento geral da população, embora não tenham conseguido apreender muitas armas de fogo.

Nas caatingas – para onde parece sempre se deslocar – Vilmar é perseguido como nos velhos tempos dos cangaceiros. Seu conhecimento do terreno faz com que sua perseguição torne-se muito difícil. Nas cidades, vilas e distritos, o povo, franco admirador secreto dos valentes e das valentias, já encontra muitas qualidades no "vingador". "Ele nunca foi preso, nunca foi condenado e nunca saiu ferido de qualquer combate com seus inimigos."

Liberada a 116, mas o tráfego ainda é perigoso

Viajar pela BR-116, trecho Curitiba/São Paulo, liberada desde as três horas da madrugada de ontem, é cada vez mais arriscado e novas barreiras podem cair na rodovia, que este ano já foi interditada duas vezes.

O 9o. Distrigo Rodoviário do DNER informou ontem que devido as prontas providências tomadas, foi possível liberar a estrada antes do prazo previsto, para todos os tipos de veículos.

Porém, no quilômetro 320, a 80 quilômetros de Curitiba, onde caiu a barreira anteontem, os acostamentos ainda estão com pedra, terra e chove bastante. Por isso, as autoridades rodoviárias estão alertando aos motoristas que dirijam com cuidado na região.

Ministério das Comunicações
TELESC/telecomunicações de santa catarina s/a
Subsidiária da Telebrás

- AVISO -

INSTALAÇÃO DE TELEFONES EM EDIFÍCIOS
FLORIANÓPOLIS – ESTREITO

A TELESC tem encontrado dificuldades em instalar telefones em edifícios desprovidos de cablagem apropriada. Solicita aos Senhores responsáveis que procurem a empresa no seguinte endereço: Rua Coronel Pedro Demoro, 1921, afim de ser solucionado o problema.

Solicita mais, que os telefones já instalados permaneçam constantemente com o fone no gancho para permitir as chamadas de testes.

A DIRETORIA

Ministério das Comunicações
TELESC/telecomunicações de santa catarina s/a
Subsidiária da Telebrás

PAGAMENTOS TELEFONES

A TELECOMUNICAÇÕES DE SANTA CATARINA S/A – TELESC, comunica aos seus assinantes que as faturas correspondentes ao mês de março já foram devolvidas à Empresa pelas Agências Bancárias, onde permaneceram até o dia 31 para serem resgatadas. Os assinantes que não procederam ainda o seu pagamento poderão fazê-lo no Guichê da TELESC até as 17,00 horas da próxima segunda-feira (dia 07).

Às 18 horas serão desligados os telefones cujos pagamentos não forem resgatados.

Florianópolis, 02 de abril de 1975.
TELECOMUNICAÇÕES DE SANTA CATARINA S/A – TELESC

Ministério das Comunicações
TELESC/telecomunicações de santa catarina s/a
Subsidiária da Telebrás

ANÚNCIOS EM LISTA TELEFÔNICA

A TELESC comunica aos seus usuários que a GTB-Guias Telefônicos do Brasil Ltda já iniciou a comercialização de publicidade para a Lista Telefônica – Edição 75/76.

Esclarecemos outrossim, que os assinantes Residenciais figurarão GRATUITAMENTE na Lista de Assinantes e na de Endereços (esta última para cidade acima de 1.000 telefones) e os assinantes não Residenciais figurarão GRATUITAMENTE na Lista de Assinantes, Endereços e Classificados.

Mediante pagamento de valor convencionado, o nome do assinante poderá figurar também em outra ordem ou, ainda, ter figurações de caráter especial, tais como: negritos, maiúsculas, nomes adicionais (esposa, filhos e outros), logotipos, bem como anúncios de topo ou rodapé. O pagamento da publicidade poderá ser efetuado à vista ou em 12 (doze) parcelas mensais.

Para informações ou reclamações disque 105 – Ramal 285 (em Florianópolis) e no interior, procure os nossos Escritórios Regionais.

Florianópolis, 2 de abril de 1975.
A DIRETORIA

Acervo: Biblioteca Pública SC - Hemeroteca Digital Catarinense

Horóscopo

Omar Cardoso

ÁRIES – Não será uma dia dos melhores para você. Deverá tomar ciudado com acidentes, com excessos de bebidas alcoólicas e alimentos gordurosos. Contudo, o fluxo lhe será benéfico aos estudos de novas idéias profissionais.

TOURO – Dia em que deverá manter-se calmo, ler, ouvir boas músicas e tratar com pessoas inteligentes, otimistas e sérias, para uma perfeita higiene mental. Muito bom ao amor, a vida do lar e as novas amizades.

GÊMEOS – Faça o possível para manter a calma e o seu controle psicológico neste dia. Se agir assim, conseguirá realizar muito em seu favor hoje. Muito bom fluxo ao aumento de seus conhecimentos gerais e ao amor.

CÂNCER – Não vacile em seus assuntos sentimentais e amorosos, pois lhe seria muito prejudicial. O sucesso no trato com os filhos, pais e familiares de um modo geral, está previsto para você. Paz de espírito.

LEÃO – Dia em que deverá agir com moderação, paciência e tranquilidade. Não saia da rotina, cuide de seu estado de saúde e procure, se puder, conviver a maior parte do tempo ao lado de pessoas otimistas e sinceras.

VIRGEM – Dia dos mais propícios para resolver assuntos importantes, tais como aumentos dos seus conhecimentos, casamento, noivado, sociedades e favores. Contudo, não dê ouvidos aos rivais e inimigos declarados.

LIBRA – Dia dos mais propícios às reuniões sociais e para tratar com amigos e pessoas interessadas em seu progresso. Contudo, deverá, poupar suas energias e descansar o suficiente para evitar o esgotamento nervoso.

ESCORPIÃO – Ótimo dias às diversões, à prática de esportes, e para aproveitá-lo da melhor maneira que lhe parecer. A vida familiar estará harmônica, bem como a amorosa e conjugal. Paz de espírito e muita tranquilidade.

SAGITÁRIO – Se você ainda é livre de compromissos, este é um dia muito propício para encontrar a pessoa de seus sonhos. Aproveite. Propício, também, para conviver ao lado dos amigos e pessoas de sua alta estima.

CAPRICÓRNIO – Dia muito bom para você, mas deverá evitar o gasto à êsmo de dinheiro para não prejudicar seu orçamento mensal. Por outro lado, terá sucesso nas novas amizades, na vida social e na vida sentimental e amorosa.

AQUÁRIO – O dia estará muito calmo para você. Aproveite para entabular novas idéias com relação ao seu campo de trabalho e estudar os negócios que lhe propuserem há pouco. Sucesso amoroso, sentimental e familiar.

PEIXES – É um dia dos mais espetaculares à vida social e familiar. Sua personalidade estará marcante, bem como o seu magnetismo pessoal e as chances de obter sucesso no setor amoroso e dos esportes. Boa saúde.

Cinema

Darci Costa

O Magnata. de **Gianni Grimaldi.**

ROMEU E JULIETA – Reapresentação do filme de Franco Zefirelli, baseado em Shakespeare, com Leonard Whiting e Olivia Hussey. Techniclor – Paramount. 14 anos. **São José 3–7,45–9,45hs.**

O VÔO DA MORTE (Ragan) Sem referências ou informações; filme na área da violência e aventura, com Ty Hardin, Antonella Lualdi e Jack Stuart. Eastmancolor. Censura 18 anos. **Ritz 5–7,45–9,45hs.**

O MAGNATA (Il Magnate) – Comédia italiana com Gianni Grimaldi, com Lando Buzzanca, Rosana Schiafino, Jean Pierre Cassel. Eastmancolor – 18 anos. **Coral 3–8–10hs.**

ASILO DO TERROR – Com Peter Cushing

O DESAFIO QUE DEUS ME DEU, com Tuesday Weld, Anthony Perkins. Censura 18 anos. **Roxy 2 e 8hs.**

O MAGNÍFICO TEXANO, com Glenn Saxon – 14 anos. **Jalisco 8 hs.**

VER-TE-EI NO INFERNO, com Sean Connery, Samantha Eggar

PÃO E CHOCOLATE, com Nino Mandredi, Ana Karina – **Glória 8 hs.**

UM EDIFÍCIO CHAMADO 200, com Milton Moraes – 18 anos. **Rjá 8 hs.**

Teatro

PROGRAMAÇÃO DO TEATRO PARA ABRIL

– Dentro do ano centenário do Teatro Álvaro de Carvalho, o público terá para o mês de abril, uma boa programação, a começar pelo RECITAL DE VIOLÃO com DARCY VILLA VERDE – o gênio do violão, que depois de sua excursão pela União Soviética, volta a Florianópolis nos dias 4, 5 e 6 de abril sempre às 21 horas. Um espetáculo que atinge o público de música erudita e popular.

– MARIDO, MATRIZ & FILIAL - comédia de Sérgio Jockymann com José Maria Santos, Esmeralda Silveira e Helenice Camargo, com censura 18 anos, estará no Teatro Álvaro de Carvalho nos dias 10, 11, 12 e 13 de abril às 21 horas, numa promoção: Clube Previdenciários Catarinense – Diretório Acadêmico do Centro Biomédico da UFSC – Diretório Central dos Estudantes da UFSC e Secretaria do Governo. Os estudantes pagarão cinco cruzeiros no balcão e dez cruzeiros na platéia.

– CHECK - UP – comédia de Paulo Pontes (autor de Brasileiro, Profissão, Esperança), terá com o Grupo Teatral NÓS nova montagem para estrear no dia 30 de abril às 21 horas para o Diretório do Centro Biomédico da UFSC. Convém ressaltar, que o Grupo NÓS foi o autor do sucesso do CORDÃO UMBILICAL em 1974

Inps utiliza computador para saber em quanto foi lesado

O INPS vai usar seu computador a partir desta semana para realizar o levantamento do total de prejuízos que sofreu com o superfaturamento do Grupo Hospitalar Conceição, e, no prazo máximo de quatro meses, terá analisado todas as contas, dos últimos 10 anos, daquele grupo gaúcho, que começaram a ser enviadas de Porto Alegre para o Rio de Janeiro.

As contas estão sendo remetidas pela comissão de inquérito designada pelo Presidente do INPS, para identificar e punir todos os funcionários e médicos credenciados junto à superintendência regional do Instituto, envolvidos no superfaturamento. Integrada pelos procuradores cariocas Manuel Buarque Macedo, Adão Laorgue e Jovias Martins, a comissão de inquérito também vai apurar irregularidades em outros hospitais gaúchos, semelhantes as realizadas pelo grupo Conceição.

Com a utilização do computador, que está sendo programado segundo o valor das diárias e custos de cada ano a ser analisado, o INPS poderá, mais rapidamente, obter o total do superfaturamento, já que o exame a base de máquinas de calcular convencionais exigiria, pelo menos, dois anos de análise. O total será acrescido aos Cr$ 800 mil de superfaturamento, já comprovado em inquérito anterior que analisou apenas dois anos de um dos quatro hospitais do Grupo.

A Comissão de Inquérito que veio do Rio de Janeiro vai aprofundar as irregularidades constatadas em sindicâncias anteriores, que identificaram, pelo menos, dois médicos, Ivan Faria Correa e Mário Hortêncio da Silva, por incluirem medicamentos fictícios nas contas, recebendo vantagens financeiras da tesouraria do hospital. Os procuradores também vão analisar o livro de registro de cheques do Grupo Conceição, que tem o nome dos médicos favorecidos, e que descontaram importâncias na Agência Passo da Areia do Banco do Estado do Rio Grande do Sul.

Por outro lado, o juiz da 3a. Vara Criminal, Sr. Carlos Eduardo Vianna Azambuja, expediu mandatos para duas ex-enfermeiras do Grupo Conceição, Maria Isabel Fiel e Isaura Magalhães, para que, em cinco dias, confirmem ou desmintam declarações feitas em sindicâncias do INPS, onde acusavam médicos de cumplicidade no superfaturamento. O mandato é consequência de interpelação judicial, feita pela Associação Médica do Rio Grande do Sul, que deseja saber se as acusações são verdadeiras e identificar os médicos envolvidos.

Universitária usa Lei Afonso Arinos para erradicar racismo

A universitária Maria Aparecida Rosa, que no último dia 23 foi impedida de entrar na boate "Vivabela", em Juiz de Fora, por ser negra, reafirmou ao delegado do Dops sua disposição de processar, com base na lei Afonso Arinos, os proprietários do estabelecimento, o comerciante Antônio Teixeira Sobrinho e o médico Thales Silveira Ramalho, que é também diretor do Pronto Socorro Municipal.

A moça prestou depoimento pela segunda vez, em inquérito instaurado pelo delegado Pereira Sobral e disse que pretende, com o processo, "advertir a outras pessoas que ainda possuem, absurdamente, tendências discriminatórias". O delegado informou que o caso da universitária é único em Juiz de Fora e por isso ele precisou examinar atentamente a Legislação em vigor.

Maria Aparecida disse que foi despedida da casa da Professora de Português e poetisa Cleonice Rainho, porque "meu nome saiu nos jornais e ela ficou com vergonha de mim". Informou que amanhã vai se mudar para a casa de uma outra professora, Edith Pires, que "até me ofereceu para eu dar o endereço e tudo".

"Acho que todos possuímos a inteligência, o caráter, a virtude, assim como alma e espírito. Mas ninguém pode julgar, isoladamente, esses valores em uma pessoa e sair dizendo que está de posse da verdade, pois a verdade está, na maioria das vezes, dentro de nós mesmos. A verdade está em Deus. Diante disso, quem poderá julgar os valores de uma pessoa analisando a cor de sua pele? "

Com esses argumentos e incentivada por um grupo de amigos do colégio Magistar, onde se prepara para o vestibular de Educação Física da Universidade Federal, Maria Aparecida Rosa vai procurar punir, com "base em meus direitos", os responsáveis pelo constrangimento de que foi vítima no último dia 23, na porta do "Vivabela Chopp", onde todos os seus amigos tiveram passe livre, menos ela. "Vocês podem entrar e brincar à vontade, mas a moça aí, não", disse o porteiro ao grupo.

E quando uma de suas amigas reclamou, perguntando por que, ele voltou a dizer: "Você é uma moça inteligente, deve ter percebido que está acompanhada de uma crioula, por isso não pode entrar".

Caixa Econômica fêz primeiro teste para implantar Zooteca

A Caixa Econômica Federal realizou, ontem um teste simulado da Zooteca de âmbito nacional, do qual participaram funcionários de agências espalhadas por todo o país. A CEF informou que a experiência visa a aperfeiçoar a sistemática criada para a Zooteca, no sentido de verificar sua eficiência para uma massa grande de apostadores.

O sistema de processamento de dados das diversas apostas foi iniciado após ter-se divulgado o resultado da Loteria Federal que correu ontem, e até à noite não havia nenhuma informação disponível sobre resultados.

A posição oficial da Caixa Econômica sobre os testes experimentais é a de que representam apenas um estudo de viabilidade operacional, não implicando que já tenham sido tomadas quaisquer decisões políticas no sentido da criação da Zooteca.

Senado examina venda de terras devolutas em Minas

O Senado Federal, por sugestão da Comissão de Legislação Social, transformou em diligência, para minuciosos estudos, quatro pedidos do governo do Estado de Minas Gerais, para a venda de um total de 640.800 hectares de terras devolutas.

As solicitações, feitas em dezembro do ano passado, pelo então governador Rondon Pacheco, não apresentam estudos suficientes e a documentação exigida para que o Senado possa deliberar quanto na conveniência ou não da venda de terras.

Para a implantação de projetos de reflorestamento o governo mineiro pretende vender à empresa Aço Especiais Itabira–Acesita, área de 199.800 hectares, nos municípios de Itamarandiba, Minas Novas e Turmalina.

À empresa Florestas Rio Doce S.A., uma área de terras públicas de aproximadamente 400.000 hectares, no município de Grão-Mogol.

À empresa Antônio Falci S.A., através da Ruralminas, terras situadas no município de Botumirim, com área de 11.000 hectares e, à Companhia Mineira de Reflorestamento, área de 30.000 hectares, situada no município de Várzea da Palma.

Essas terras seriam vendidas ao preço de Cr$ 30,00 o hectare, num total de Cr$ 19.224.000,00.

EDITAL com prazo de 60 dias

INTIMAÇÃO a proprietários, arrendatários, foreiros, posseiros, ocupantes e quantos se julguem com direitos a qualquer porção das terras situadas no perímetro abaixo consignado, localizado na linha São José município de ROMELÂNDIA, neste Estado.

O INCRA – INSTITUTO NACIONAL DE COLONIZAÇÃO E REFORMA AGRÁRIA, nos termos do DECRETO–LEI No. 9760/46 combinado com os artigos 6 e 7 da Lei no. 4947/66, INTIMA a todos os proprietários, foreiros, arrendatários, posseiros ocupantes e quantos se julguem com direito a qualquer porção de terras situadas na localidade de linha São José, município de ROMELÂNDIA, a apresentarem seus Títulos, Escrituras ou qualquer outras provas em Direito Admitidas, que fundamentem a alegação de propriedade, Foro, posse ou ocupação sobre a referida área, dentro do prazo legal, a partir da data da Publicação do presente Edital no Diário Oficial do Estado.

A apresentação dos documentos poderá ser feita na sede do Projeto Fundiário, à rua Dr. Selistre de Campos, 131, em Chapecó ou junto ao chefe da U.M.C., na prefeitura de Romelândia.

Florianópolis, 19 de fevereiro de 1975.
ARNALDO SCHMITT JUNIOR
COORDENADOR REGIONAL

MEMORIAL DESCRITIVO da área a ser Regularizada no Município de Romelândia nos Termos do Decreto Lei 9.796/46.

A área limita-se ao NORTE com os lotes ns. 16, 17, 19, 20, 21, 48, 49; ao Sul com os lotes nos. 46, 62; a Oeste com os lotes nos. 31, 32, 33, 34; a Leste com o Lageado dos Cachorros, totalizando aproximadamente 5,082.000 m2.

ARNALDO SCHMITT JUNIOR
COORDENADOR REGIONAL

EDITAL com prazo de 60 dias

INTIMAÇÃO a proprietários, arrendatários, foreiros, posseiros, ocupantes e quantos se julquem com direitos a qualquer porção das terras situadas no perímetro abaixo consignado, localizado no município de DIONISIO CERQUEIRA, neste Estado.

O INCRA – INSTITUTO NACIONAL DE COLONIZAÇÃO E REFORMA AGRÁRIA, nos termos do DECRETO LEI 9760/46 combinado com os artigos 6 e 7 da Lei 4947, de 06 de abril de 1966, INTIMA a todos proprietários, foreiros, arrendatários, posseiros, acupantes e quantos se julguem com direitos a qualquer porção das terras situadas no Município de DIONIZIO CERQUEIRA, perímetro caracterizado no Memorial Descritivo abaixo, a apresentarem seus Títulos, escrituras ou quaisquer outras provas em Direito Admitidas, que fundamentem a alegação de Propriedade, foro, posse ou ocupação, sobre a referida área, dentro do prazo legal, a partir da data da Publicação do Presente Edital no Diário Oficial do Estado.

A apresentação dos documentos poderá ser feita na sede do Projeto Fundiário, à Rua Dr. Selistre De Campos no. 131, em Chapecó, ou junto ao Chefe da UMC, na Prefeitura Municipal de DIONIZIO CERQUEIRA.

Florianópolis, 19 de fevereiro de 1975
ARNALDO SCHMITT JUNIOR
COORDENADOR REGIONAL

MEMORIAL DESCRITIVO da área a ser Regularizada no Município de DIONÍSIO CERQUEIRA nos Te rmos do Decreto Lei 9.796/46.

A área limita-se ao Norte com o Perímetro Urbano da cidade de DIONISIO CERQUEIRA, ao Sul com os lotes coloniais nos. 248, 234, 233, 224, 215, 214, 211, e 213; Leste com os lotes nos. 28, 29, 30, 31, 32, 33, 34, 35, 36, 37, 38, 39 e Fazenda Separação Oe ste pelo Rio Peperyguassu (República Argentina), totalizando aproximadamente 52.000.000 m2.

ARNALDO SCHMIDT JUNIOR
COORDENADOR REGIONAL

BANCO CENTRAL DO BRASIL
COMUNICADO

O BANCO CENTRAL DO BRASIL, reiterando os termos da divulgação de 27.05.74, vem alertar o comércio, a indústria e o público em geral quanto às cédulas antigas de dez mil cruzeiros, carimbadas ou não com o valor atual de Cr$ 10,00 (dez cruzeiros), cujas estampas são reproduzidas abaixo, e que perderão o poder liberatório a partir de 01.07.75, inclusive, em razão do que deverão ser trocadas, improrrogavelmente, até 30 de junho próximo, em qualquer estabelecimento da rede bancária:

Primeira estampa – sem carimbo:

Primeira estampa – carimbada:

Segunda estampa (cor marrom) carimbada:

Brasília (DF), 20 de fevereiro de 1975
BANCO CENTRAL DO BRASIL
Gerência do Meio Circulante

Dr. CASSIO JOSÉ POFFO
ESCRITÓRIO JURÍDICO
O.A.B./SC – 1543 – CPF 029 857 809
Causas Cíveis - Criminais - Trabalhistas - Direito Tributário - Acidentes Trânsito - Seguros - Exames Grafotécnicos - Pareceres Balística Forense.
Escritório e Residência: Rua Fúlvio Aducci, 1261 – Estreito (Fpolis)

DR. SAVAS APOSTOLO
MÉDICO DE SENHORAS
Consultório: Edifício Ceisa, 4o. andar – conjunto – 401.
Rua Felipe Schmidt – Esquina com Jeronimo Coelho, 14.
Atende diariamente as 14 às 20 horas.
Residência: fone 2211.

Acervo: Biblioteca Pública SC - Hemeroteca Digital Catarinense

Zury Machado

O Presidente do Grupo BESC, Dr. Jorge Konder Bornhausen continua recebendo de todos os estados do país, cumprimentos pelo alto cargo que ocupa em Santa Catarina.

–x–

O Secretário da Agricultura e senhora Dr. Victor Fontana, já estão em uma bela residência aqui na ilha. Nas poucas reuniões que compareceu, foi muito comentada a classe e bom gosto da sra. Fontana.

–x–

Sr. Jorge Konder Bornhausen, presidente do Banco do Estado

Com coquetel sob o comando da equipe Eduardo Rosa, dia 10 às 20 horas, no salão do Palácio Barriga Verde, Fernão de Alencar Souza Santos, abre exposição de sua arte sulrealista.

–x–

A "Galeria de Arte e Cultura Emedaux", que está sendo instalada no edifício Rosa Boabaid, à Praça Pereira Oliveira, provavelmente será ainda este mês, sua tão esperada inauguração.

–x–

Com espetacular show estréia hoje sua temporada no Teatro Álvaro de Carvalho, Darcy Villa Verde. A promoção é da Secretaria do Governo e Fábrica Cola-Cola.

–x–

Com a bonita Maria Helena Milani, marcou casamento na última semana, Lourival Manoel Bento. O acontecimento foi comemorado com um jantar íntimo na residência do casal Milani.

–x–

Fragmentos, livro de autoria de Ethel Muniz, que será lançado dia 25 em nossa cidade. Clarie Davina, está em atividades com a promoção de Ethel Muniz.

–x–

Deu rápida circulada em nossa cidade, o industrial Ruy Hülse de Criciúma, capital do Carvão.

–x–

A Diretoria da Caixa Econômica Federal de Santa Catarina, hoje às 18 horas, estará inaugurando na cidade de São Bento do Sul, uma agência da Caixa Econômica Federal.

–x–

O Secretário da Saúde Dr. Hélio Anjos Ortiz, em sua recente visita a Brasília, foi recebido pelo Ministro Paulo de Almeida Machado, da Saúde. O Secretário catarinense tratou com o Ministro assuntos específicos na área da saúde para o Estado catarinense.

–x–

José Gallotti Peixoto, depois de 30 anos afastado do Estado Catarinense, voltou a residir aqui na ilha, ocupando o cargo de Procurador Geral da Fazenda.

–x–

O Reitor da UDESC, professor Antonio Nicolló Grillo, acaba de aprovar a programação que será desenvolvida pela Universidade, no Campus Avançado de Itaituba, durante o ano de 1975, destacando-se entre os principais objetivos do programa, a realização de estudo de viabilidade da implantação de uma Estação Experimental Agrícola, com recursos do Projeto Rondon.

–x–

Atendendo determinação do Governador Antônio Carlos Konder Reis, o Secretário Victor Fontana, da Agricultura, colocou à disposição de Sindicatos e Cooperativas agrícolas de Santa Catarina, a importância de Cr$ 321.454,64. Tais recursos destinam-se a indenizar os agricultores que entraram com processos naquela Pasta, atendendo a política de amparo aos ruralistas catarinenses.

–x–

Sérgio Jockymann, com o elenco José Maria Santos, Esmeralda Silveira e Helenice Camargo, nos dias 11, 12 e 13 estarão apresentando a comédia "Matriz & Filial", no Teatro Álvaro de Carvalho.

A linda senhora Regina Hansen da sociedade de Joinville

–x–

Neuzinha, a conceituada jornalista que lidera a sociedade de Blumenau, está em atividades na coordenação do concurso para a escolha da mais bela catarinense.

–x–

Em Joinville, o conceituado médico Harald Karmann, assumiu a direção da maternidade Darcy Vargas. A posse do Dr. Karmann, foi em solenidade realizada pelo Superintendente da Fundação Hospitalar de Santa Catarina, Dr. Clovis Dias de Lima.

–x–

O Governador Antônio Carlos Konder Reis acaba de designar os senhores Arnaldo Schmidt Júnior e Adhemar Garcia Filho, incorporadores da Empresa de Eletrificação Rural de Santa Catarina, destinada a executar o programa de eletrificação rural do Estado, absorvendo as atividades e o acervo da Comissão de Energia Elétrica.

–x–

Festejou aniversário anteontem com uma peixada em sua casa de praia, o senhor Euclides dos Santos.

Tribunal de Justiça

DIRETORIA DE DOCUMENTAÇÃO E PUBLICAÇÕES
DECISÕES DO TRIBUNAL PLENO EM 2.4.75.

HABEAS CORPUS

No. 5.269 – FLORIANÓPOLIS (3a. Vara) – Impte. Dr. José de Brito Andrade. Pacte. Kilian João Hochsteiner. Relator Des. Rid Silva – "Denegaram a ordem. Unânime".

No. 5.249 – TUBARÃO – Impte. Dr. Dalton João de Menezes Reis. Pactes. Clóvis Simon Lapoli, Flávio José de Souza e Léo Botega Esmeraldino. Rel. Des. Alves Pedrosa – "Julgaram prejudicado o pedido. Unânime".

No. 5.263 – RIO DO SUL – Impte. Dr. Taltíbio Del'Valle Y Araújo. Pacte. Álvaro Luiz da Silva. Rel. Des. Ary Pereira Oliveira – "Denegaram a ordem. Unânime".

No. 5.273 – PONTE SERRADA – Impte. Dr. Genir José Destri. Pacte. Luiz Ivo Dorigoni. Rel. Des. João de Borba – "Denegaram a ordem. Unânime".

No. 5.244 – JOINVILLE – Impte. e pacte. Antônio Florêncio Malaquias. Rel. Des. Cerqueira Cintra – "Julgaram prejudicado o pedido. Unânime".

No. 5.258 – MARAVILHA – Impte. Dr. Mário Guedes Júnior. Pacte. Edvino Sbruzzi. Rel. Des. Aristeu Schiefler – "Denegaram a ordem. Unânime".

No. 5.265 – JARAGUÁ DO SUL – Impte. Dr. Murillo Barreto de Azevedo. Pacte. Otacir Alves. Rel. Des. May Filho – "Julgaram prejudicado o pedido. Maioria de votos". Vencidos os Exmos. Srs. Des. João de Borba e Eduardo Luz, que não conheciam do pedido.

No. 5.221 – JOINVILLE – Impte. Dr. Carlos Adauto Vieira. Pacte. Gerhard Schüls. Rel. Des. Nelson Konrad – "Não conheceram do pedido. Unânime". Des. Ayres Gama – "Concederam a ordem para anular o processo desde a audiência de instrução e julgamento inclusive, devendo o paciente aguardar em liberdade a sua renovação. Unânime".

No. 5.270 – JOINVILLE – Impte. e pacte. Paulo Roberto Dias da Glória. Rel. Des. Ayres Gama – "Converteram o julgamento em diligência, a fim de que o paciente esclareça quem está exercendo a violência contra o mesmo (art. 654, § 1o., letra "a", do C.P.P.). Maioria de votos".

RECURSOS DE HABEAS CORPUS

No. 1.244 – SÃO LOURENÇO DO OESTE – Recte. Dr. Juiz de Direito, *ex-officio*. Recdo. Luiz Bom Borges. Rel. Des. Nelson Konrad – "Negaram provimento. Unânime".

No. 1.245 – POMERODE – Recte. Dr. Juiz de Direito *ex-officio*. Recdo. Walter Teodoro Brunken. Rel. Des. Rid Silva – "Por maioria de votos, negaram-lhe provimento". Vencidos na preliminar os Exmos. Srs. Des. Marcílio Medeiros, Aristeu Schiefler, Eduardo Luz e Nelson Konrado.

PEDIDO DE CONTAGEM DE TEMPO

No. 196 – SÃO JOSÉ – Reqte. Dr. Alberto Luiz da Costa, Juiz de Direito da Comarca. Rel. Des. Cerqueira Cintra – "Por maioria de votos rejeitaram a preliminar e, no mérito unanimemente, indeferiram o pedido.

Zenon Vitor Bonnassis Filho
Diretor

CAVALHEIROS

A Cabeleireira Lú, avisa aos seus clientes que está atendendo à Rua Fernando Machado, no. 36 – SALÃO VALVERDE – Secção Masculina.

Encare o problema face à face...
borozema
pomada e solução
resolve o seu problema de pele, contra acnes, cravos, espinhas, eczemas e ulcerações simples.

CORUJÃO
(A melhor Comida da Lagôa)
ATRAÇÕES:
IVAN TRIO,
FLAVINHO e seu órgão eletrico
JUSSARA MELLO - "A Garota Prodigio"
Lagôa da Conceição - Em frente ao Posto.

6 DE ABRIL DE 1975
2º RALLYTUR
RALLYE DA ILHA DE SANTA CATARINA
PATROCÍNIO:
CEISA
CONSTRUÇÕES E EMPREENDIMENTOS IMOBILIÁRIOS S.A.
C. RAMOS S.A.
Revendedor Volkswagen
PROMOÇÃO: RALLYE CLUBE DE FLORIANÓPOLIS
INSCRIÇÕES: R. VALGAS NEVES, 83 · Sede do RCF · 20 a 4 de abril das 20:00 às 22:00 horas
PRÊMIOS: 4 passagens de ida e volta ao Rio de Janeiro pelo Jatão da TRANSBRASIL e Troféus do 1º ao 5º colocado.
COLABORAÇÃO: EDEME - TRITÃO - JORNAL "O ESTADO" E TRANSBRASIL

Acervo: Biblioteca Pública SC - Hemeroteca Digital Catarinense

C. RAMOS S.A.

O mais antigo revendedor autorizado Volkswagen de Florianópolis, lhe dá a certeza da melhor compra e a tranquilidade da melhor assistência técnica.
Telefones: 2250, 6244 e 6381. 6585.

C. RAMOS S.A. ENTENDE DE VOLKSWAGEN

"MANTEMOS EM ESTOQUE TODA LINHA DE VOLKSWAGEN OK"

VEÍCULOS USADOS

TIPO	COR	ANO
TL 4 portas	Branco Lotus	1972
1500	Azul Diamante	1972
1500	Verde Iguaçu	1972
Variant	Branco Lotus	1972
1300	Amarelo Texa	1973
1300	Vermelho Montana	1972
1300	Azul Diamante	1970
1300	Branco Lotus	1970

Dispomos de motores 1300, 1500 e 1600 novos ou recondicionados à base de troca

GATÃO AUTOMOVEIS

Francisco Tolentino, 13 – Fone 29-80

Volkswagen 1300 Vermelho Rubi	OK
Volkswagen 1300 Azul Danúbio	OK
Variant Amarelo Safari	1973
Volkswagen 1300 Azul	1968

Compramos a vista o seu carro

JENDIROBA AUTOMÓVEIS LTDA.

R. Sandanha Marinho Esq. de João Pinto
FONES: 4673 – 2952

CHEVROLET CARAVAN VÁRIAS CORES	1975
CHEVROLET PIC–UP	1975
OPALA VÁRIAS CORES	1975
OPALA CUPÊ LUXO	1973
CHEVETTE VÁRIAS CORES	1975
DODGE 1800 VÁRIAS CORES	1975
DODGE 1800 "SE" VÁRIAS CORES	1975
CORCEL STANDARD	1973
CORCEL LUXO	1972
GALAXIE	1970
VOLKS 1300	1971

NÃO FECHAMOS PARA ALMOÇO
COMÉRCIO DE AUTOMÓVEIS, BARCOS
Financiamentos até 36 meses

Marfiso Automóveis

RUA: GAL. GASPAR DUTRA – ESQ. AFONSO PENA fone 6597
ESTREITO – FPOLIS.

FORD CORCEL – AMARELO	O.K.
CHEVETTE – SUPER VERDE	O.K.
CHEVETE – VERMELHO MARTE	O.K.
CHEVETE – AZUL TURQUESA	O.K.
CHEVETTE – AMARELO TRIGO	O.K.
DODGE 1800 – AMARELO	O.K.
BRASÍLIA – AZUL DANÚBIO	O.K.
VOLKS 1500 – BRANCO	O.K.
OPALA CUPÊ – LARANJA METÁLICO	O.K.
OPALA CUPÊ – CINZA METÁLICO	1974
C–10 – VERMELHA	O.K.

Veículos OK e usados de qualquer marca da linha Nacional.

BEIRA MAR

COMERCIAL BEIRA MAR VEICULOS E REPRESENTAÇÕES LTDA

Av. Rubens de Arruda Ramos (Beira Mar Norte), 210
Fone – 4377

Kombi OK Branco Lotus	1975
Brasília Branco Lotus	1974
Brasília Ocre Marajó	1974
Passat Marrom Caravela	1974
Volkswagen 1500 Ocre Marajó	1973
Volkswagen 1500 Vermelho	1973
Volkswagen 1300 Branco Lotus	1970
Volkswagen Azul	1968
Volkswagen Branco Lotus 1300	1973
Volkswagen Azul	1967
Chevrolet Opala Luxo Verde	1971
Rural Willys Turqueza	1971

ATENÇÃO
ESTAMOS FINANCIANDO PELO CRED–IPESC

Amauri PEÇAS E VEÍCULOS LTDA.

REVENDEDOR AUTORIZADO

ESTOQUE DE VEICULOS

FUSCÃO - OCRE MARAJÓ	1974
FUSCÃO - AMARELO TEXAS	1973
FUSCÃO - VERMELHO	1972
1300 - VERDE	1974
VARIANT - AMARELO MANGA	1972
VARIANT - BRANCO LOTUS	1971
VARIANT - VERDE	1972
OPALA - CARAMELO METÁLICO	1972
KOMBI - BRANCO LOTUS	1974

POSSUIMOS TODA A LINHA VOLKSWAGEM À DISPOSIÇÃO.

POSSUIMOS TODA A LINHA VW 1975 EM EXPOSIÇÃO
VEÍCULOS USADOS DE QUALQUER MARCA.
R. GASPAR DUTRA – 90 ESTREITO
FONES – 6312 – 6628 – 3632
Florianópolis.

CARIONI COM. AUTOMÓVEIS LTDA.

Av. Rio Branco. 53 - Fone 3966

Corcel Cupê luxo	1971
Variant marrom	1973
Volks 1500	1973
Opala Cupê	1973
Kombi STD (ótimo estado)	1969
Chevette várias cores	O.K.

CENTRO MÉDICO PEDAGÓGICO DE FLORIANÓPOLIS

Clínica especializada em distúrbios da aprendizagem. Diagnóstico e tratamento das dificuldades pré escolares e escolares. Diagnóstico precoce do retardo mental e dos distúrbios da linguagem.
Rua José Jacques 12 – Fones 2025, 22-04-35 e 22-11-57

Dra. MOEMA DESJARDINS

Ginecologista e Obstetra
Consultas das 15 às 19 horas, no Edifício CEISA, rua Jerônimo Coelho, 14, esquina Felipe Schmidt, 8o. andar, Conjuntos 801 e 802 – fone 3683 – Florianópolis

DR. POLYDORO SÃO THIAGO

CLÍNICA MÉDICA GERAL. DOENÇAS DO CORAÇÃO E DA PRESSÃO.
Rua Felipe Schmidt 27 (Edifício Dias Velho) – 11o. andar, sala 1111.
Diariamente à tarde.

CORCEL 71

Vende-se Corcel GT–71 em perfeito estado e todo equipado. Tratar à rua Felipe Schmidt, 58 – apto. 208 – ou pelos fones 4481 e 4484 com sr. Bianco.

VEICULO ROUBADO

Foi roubada na cidade de Timbó uma KOMBI cor amarela, placa IJ–5475, pertencente a Distribuidora de Bebidas Luana Ltda, de Itajaí. Qualquer informação seja dada à Delegacia de Polícia mais próxima.
Itajaí, 03 de Abril de 1975

VENDE-SE

Um Opala coupê de 4 cilindros, bancos reclináveis, freio a disco e vácuo, contagiro, rodas de magnésio e muitos outros equipamentos. Ver na Rua Trajano no. 43 em frente, no Estacionamento de A. Gonzaga S/A.

COMUNICAÇÃO

A SERTE – Sociedade Espírita de Recuperação, Trabalho e Educação comunica, para os devidos fins legais, que foi perdido o Certificado de Propriedade da Kombi, cores Verde e Areia, placa AB–4098, de sua propriedade.
Florianópolis, 31 de março de 1975.
Dr. Julio Doin Vieira
Presidente

CERTIFICADO EXTRAVIADO

Foi extraviado o CERTIFICADO DE PROPRIEDADE de um veículo marca F.N.M., modelo Sedan, ano de fabricação 1970, com LICENÇA DO DETRAN EM FLORIANÓPOLIS–SC – AA-0616, de motor no. 0023010781 e chassis no. 1028400441, pertencente a Sra. ROSA CAROLINA LIMA D'AQUINO, residente à Rua Bocaiúva, 211 – Florianópolis – SC.

CERTIFICADO EXTRAVIADO

Foi perdido o Certificado de Propriedade do veículo marca Volkswagen, ano 1968, placas AB–5283, cor Verde Caribe, pertencente ao Sr. Roberto Medeiros.

DOCUMENTOS PERDIDOS

O Sr. Octavio Ronsoni declara que extraviou os documentos de s/ caminhão marca F.N.M. ano 74, cor amarelo congo, chassis no. 12051– 03143, Placas WI–0136.
Siderópolis–SC, 01 de abril de 1975.

CERTIFICADO EXTRAVIADO

Foi extraviado o Certificado de Propriedade do veículo Placa AA-9534, pertencente a Companhia Catarinense de Águas e Saneamento. Qualquer informação deverá ser utilizado o telefone 2088.

DOCUMENTOS EXTRAVIADOS

Foram extraviados os documentos do veículo, marca Ford F-750 Diesel, ano 1972, cor laranja, 6 cilindros, 142HP, placas no. AW–0956, motor no. F-357B22151, chassis no. K72XA.772197, cujo documento de propriedade, encontra-se em nome do Sr. Pedro Rosa Soares.

Certificado Extraviado

Foi extraviado o certificado de propriedade do carro Volkswagen cor vermelho cereja, ano 1961, motor B–65895, chassis, 045105, certificado 569398, placa BI–0504, do sr. Carlos Alfeu Sardá – Biguaçu.

DOCUMENTOS PERDIDOS

O Sr. Octávio Ronsoni declara que extraviou os documentos de seu SIME–REBOQUE, ano 74, marca Rodoviária, cor Amarelo, Azul e Preto, Placas WI–0137.
Siderópolis SC, 01 de abril de 1975.

Certificado Extraviado

Foi extraviado o certificado de propriedade do carro Chevette branco, ano 74, placa AA–4244, motor HJO–419A1, chassis, 5D11ADC151354, certificado 563971, cat. part. do Sr. Cesar Hugo Espíndola – Fpolis.

Certificado Extraviado

Foi extraviado o certificado de propriedade do carro Volkswagen placa AB–4722, motor BH569754, chassis BH–293160, cor amarela, certificado no. 438039, dde Turinvest S/A. – Hotéis e Turismo. Fpolis.

CERTIFICADO EXTRAVIADO

Foi extraviado o certificado de propriedade de um veículo tipo Gordini, motor 4AL-40HP, chassis no.62144–01018, placa SY–0133, pertencente ao Sr. LUIZ DOS SANTOS, residente em São João Batista.
Camboriú, 01 de Abril de 1975.

CERTIFICADO EXTRAVIADO

Foi extraviado o certificado de propriedade do veículo Volkswagen, placa PD-0186 ano 1972, motor B-7510901, chassis BP-839629, certificado 674376, apólice Seguro 307652 do sr. João Maria de Oliveira, de Urubici.

Certificado Extraviado

Foi extraviado o certificado de propriedade do veículo Mercedes Benz, placa AW-0042, motor 3218010002669, chassis 3440051009282 do Sr. Paulo D'Algustini – Fpolis.

APTO. COM 280 m2

De fino acabamento, todo acarpetado, contendo 4 quartos mais escritório, terraço, lavabo, banheiro privativo, banheiro familiar, azulejos decorados até o teto, prédio de 3 pavimentos, 2o. andar, novinho em folha, garagem, ótima zona residencial, estilo colonial.
Preço Cr$ 560.000,00
Tratar na Rua Felipe Schmidt no. 27 salas 15/16 e 17 ou fone 3537 – Régis Impoveis - CRECI - 142.

URGENTE

VENDE–SE DOIS BELÍSSIMOS LOTES, SITUADOS EM COQUEIROS – PRAIA DO MEIO – À RUA PAPA JOÃO XXIII (ao lado do no. 268). ÓTIMO PREÇO.
UMA FINA RESIDÊNCIA, PRÓXIMA À UFSC. TOTALMENTE FINANCIÁVEL.
TRATAR NA CONSTRUTORA E IMOBILIÁRIA JOWI LTDA.
AV. IVO SILVEIRA No. 4.501 – FONE-64–53.
CRECI No. 17

TERRENO 28.000 m2 (ITACORUBI)

COM 78m DE FRENTE PARA O ASFALTO (400m de fundos) INÍCIO DA SUBIDA DO MORRO DA LAGOA, CORTADO POR UM RIACHO.
TERRENO DOIS NÍVEIS, EXCELENTE PARA CONSTRUÇÃO DE RESIDÊNCIA. PREÇO Cr$ 220.000,00.
TRATAR NA RUA FELIPE SCHMIDT No. 27, EDIF. DIAS VELHO SALAS 15/16 e 17 OU PELO FONE 3537 – REGIS IMÓVEIS – CRECI 142.

SR. JOÃO BATISTA MACHADO

A firma A. GONZAGA S.A, precisa urgentemente da presença desse encanador em seus escritórios.
Falar com a Srta. Elizabete no 4o. andar - Sala 408 do Edifício Praça XV.

TAXI

Vende-se um Corcel, 1969 c/placa e taxímetro. Tratar Rua Conselheiro Mafra, 45 – Horário Comercial.

CASA - BARREIROS

CASA COM 70m2, EM LINDO TERRENO DE 600m2, CONTENDO ÁREA DE SERVIÇO, GARAGEM, 2 QUARTOS, 1 BANHEIRO. PREÇO: Cr$ 120.000,00. TRATAR NA RUA FELIPE SCHMIDT No. 27 – EDF DIAS VELHO, SALAS 15/16 e 17 OU PELO FONE 3537 – REGIS.IMÓVEIS – CRECI 142

DEPARTAMENTO PESSOAL

Elemento com larga experiência em chefia de Departamento pessoal, faturamento e almoxarifado, oferece seus serviços para empresas deste estado. Cartas devem ser enviadas p/Rua Hercílio Luz, 412, sala 101, em ITAJAÍ – SC, sob o título DPTO PESSOAL.

HOEPCKE DO COMÉRCIO S/A
C.G.C. No. 83 873 265/0001
ASSEMBLÉIA GERAL ORDINÁRIA

São convidados os senhores acionistas desta Sociedade para se reunirem em Assembléia Geral Ordinária, a se realizar às 15 horas do dia 30 de Abril, de 1975, na sede social da Empresa, localizada à Rua Deodoro, no. 2, nesta cidade de Florianópolis, para deliberarem sobre a seguinte

ORDEM DO DIA

1o. – Tomada das contas da Diretoria Executiva da Sociedade relativas ao exercício social encerrado em 31 de dezembro de 1974, bem como apreciação do relatório, do balanço geral e do demonstrativo de resultados apresentados pelo Diretor Presidente relativos ao mesmo período;
2o. – Eleição dos membros do Conselho Fiscal e dos seus suplentes, bem como fixação das respectivas remunerações;
3o. – Outros assuntos de interesse da sociedade.

AVISO – Em cumprimento ao disposto no artigo 99, do Decreto-Lei no. 2627, de 26 de setembro de 1940, comunicamos que estão à disposição dos senhores acionistas na sede social da Empresa, o relatório sobre a marcha dos negócios relativos ao exercício findo em 31 de dezembro de 1974, cópias do balanço e da conta de lucros e perdas, e o parecer do Conselho Fiscal.

Florianópolis, 27 de março de 1975
José Matusalém Comelli
Diretor Presidente

CARLOS HOEPCKE S/A ADMINISTRAÇÃO PARTICIPAÇÕES E EMPREENDIMENTOS
C.G.C. No. 82 835 414/0001
ASSEMBLÉIA GERAL ORDINÁRIA

São convocados os senhores acionistas desta Sociedade para se reunirem em Assembléia Geral Ordinária, a se realizar às 09,00 horas do dia 30 de Abril de 1975, na sede social da Empresa, localizada à Rua Deodoro, no. 2, nesta cidade de Florianópolis, para deliberarem sobre a seguinte

ORDEM DO DIA

1o. – Tomada das contas da Diretoria Executiva da Sociedade relativas ao exercício social encerrado em 31 de dezembro de 1974, bem como apreciação do relatório, do balanço geral e do demonstrativo de resultados apresentados peio Diretor Presidente relativos ao mesmo período;
2o. – Eleição dos membros do Conselho Fiscal e dos seus suplentes, bem como fixação das respectivas remunerações;
3o. – Outros assuntos de interesse da sociedade

AVISO – Em cumprimento ao disposto no artigo 99, do Decreto-Lei no. 2627, de 26 de setembro de 1940, comunicamos que estão a disposição dos senhores acionistas na sede social da Empresa, o relatório sobre a marcha dos negócios relativos ao exercício findo em 31 de dezembro de 1974, cópias do balanço e da conta de lucros e perdas, e o parecer do Conselho Fi scal.

Florianópolis, 27 de março de 1975
José Matusalém Comelli
Diretor Presidente

NAS BANCAS

PLACAR
Quatro Rodas
Capricho
Enc. Médica
Super Novelas
Manequim
Fascículos ABRIL Cultural
e o livro de Sebastião Nery
As 16 derrotas que abalaram o Brasil.

VENDE-SE

CRECI-31 –Fones 25-48 e 20-82
Rua Marechal Guilherme, no.5
(horário comercial)

CENTRO: Ótima área p/ grandes empreendimentos. Arborizada c/ praia particular. Área de 7.000 m2.
COQUEIROS: Rua Pascoal Simone. Terreno c/ 360 m2. Pronto p/ construir. Preço: Cr$ 60.000,00.
COQUEIROS: Praia da Saudade. Frente p/ o asfalto. Zona comercial – parte construída. Área de 420 m2. Preço: Cr$ 230.000,00.
COQUEIROS: Edifício Praia da Saudade. Apto. de 100 m2 c/garage. Preço: Cr$ 35.000,00 entrada. SALDO FINANCIADO.
CAMPECHE: Terreno p/sítio. Perto do Mar. Área de 15.000 m2. Preço: Cr$ 50.000,00.
LOTES: Frente p/ o mar. Localizado próximo Balneário Camboriú. Financiados até 20 meses, BOM EMPREGO DE CAPITAL.
ITACORUBI: Terreno c/ 360 m2. Pronto p/ construir. Preço Cr$ 15.000,00 a combinar.
ÁREA: Ótima área com 688.507,04 m2. Entre Garopaba e Imbituba. Com 1.477 metros de frente para o mar. A 3 km da BR-101. Preço a combinar.
COMPRAMOS: Casas e Terrenos. EM QUALQUER PONTO. Rua Marechal Guilherme, 5.

CASA DO MARCENEIRO

XAVIER LTDA.

Especializada em Artigos para Marcenaria

Compensados de Pinho, Imbuia e Cedro Aglomerado, Duratex, Fórmica, Duraplac, Tintas, Vernizes, Colas e Ferragens.

MATRIZ: FLORIANÓPOLIS – Rua Gal. Gaspar Dutra, 45 – Estreito
FILIAL: ITAJAI – Rua Almirante Barroso, 620

CHAVES em 5 minutos

RUA FRANCISCO TOLENTINO,48–CENTRO
CONFECCIONA–SE QUALQUER TIPO DE CHAVE

JOEL Galeria de arte

rua felipe schmidt, 51
galeria jacqueline sala 3
centro - fpolis.

pintura, escultura, tapeçaria e desenho

som stéreo

AUTO VIAÇÃO SÃO CRISTÓVÃO S/A

FLORIANÓPOLIS – Estação Rodoviária – Fone 3476
ESTREITO – Rua Santos Saraiva 300 – Fone 6245

HORÁRIOS:

P/Laguna – 7 – 19,00 – 21,00 horas.
P/Tubarão – 7,15 – 9,00 – 11,00 – 13,30 – 16,00 – 19,00 – 20,30 – 21,00 – Carro Leito 22,45 horas.
P/Criciúma – 7,15 – 9,00 – 11,00 – 13,30 – 16,00 – 19,00 – 20,30 – 21,00 horas.
P/Araranguá – 7,15 – 9,00 – 11,00 – 13,30 – 16,00 – 19,00 – 20,30 – 21,00 horas.
P/P. Alegre – 7,15 – 9,00 – 11,00 – 16,00 – 19,00 – 21,00 – 22,45 Carro Leito e 23,15 horas Direto.

CONFORTO – SEGURANÇA – PONTUALIDADE

EMPRESA SANTO ANJO DA GUARDA

Estação Rodoviária de Florianópolis
Fones: 21-72 e 36-82

De Florianópolis para Porto Alegre:
Passando por Laguna, Tubarão, Criciúma, Araranguá, Sombrio, Sta. Rosa e Osório.
6:00 – 8:00 – 10:00 – 12:00 – 14:15 – 18:00 – 20:00 – 24:00 horas.

De Florianópolis para Tubarão:
6:00 – 7:00 – 8:00 – 8:30 – 10:00 – 12:00 – 13:00 – 14:15 – 14:30 – 15:00 – 15:30 – 16:15 – 17:30 – 18:00 – 20:00 e 24:00 horas.

De Florianópolis para Criciúma:
6:00 – 7:00 – 8:30 – 10:30 – 12:00 – 13:00 – 14:15 – 15:00 – 18:00 – 20:00 – 21:30 – 24:00

De Florianópolis a Laguna:
6:00 – 6:30 – 10:00 – 12:00 – 14:00 – 17:15 – 18:00 e 20:00 horas.

De Florianópolis para Imbituba:
6:30 – 9:40 – 10:00 – 14:00 – 17:00 e e 18:30 horas.

De Florianópolis para Imaruí:
às 16:45 horas.

De Florianópolis para Lauro Müller:
ás 14:30 horas via Tubarão.

Carro Leito para Porto Alegre e Tubarão às 22:15 horas.
DIRETO Florianópolis – Porto Alegre, Sem Escala 22:00 horas.

Acervo: Biblioteca Pública SC - Hemeroteca Digital Catarinense

Brasil, um país que há 11 anos se renova.

ESSES MENINOS E MENINAS QUE VOCÊ ESTÁ VENDO TÊM 11 ANOS OU MENOS. ELES NÃO PRESENCIARAM, COMO NÓS, O 31 DE MARÇO DE 1964, DATA DA REVOLUÇÃO. MAS ESTÃO COLHENDO OS SEUS FRUTOS.

OS PAIS TRABALHAM NUM CLIMA DE PAZ E DE TRANQÜILIDADE. SE SENTEM A PRESSÃO DO CUSTO DE VIDA, SABEM, TODAVIA, QUE HÁ UM ENORME ESFORÇO PARA DIMINUÍ-LO.

E MAIS CRIANÇAS, INDEPENDENTEMENTE DE CLASSE, REGIÃO, RELIGIÃO OU COR, TÊM ESCOLAS. AGORA E QUANDO CHEGAR O TEMPO DA UNIVERSIDADE, GRAÇAS À EXPANSÃO DO ENSINO EM TODOS OS SEUS NÍVEIS.

O 31 DE MARÇO DE 1964 FOI A DATA EM QUE NOSSO PAÍS FEZ UMA OPÇÃO. FOI UM PONTO DE PARTIDA PARA A RENOVAÇÃO DO BRASIL, NUM RUMO CERTO PARA CONDUZI-LO A UM FUTURO MELHOR, EM QUE HAJA PAZ, DESENVOLVIMENTO E LIBERDADE.

ONZE ANOS SÃO PASSADOS. NÃO OUSAMOS AFIRMAR QUE TODAS AS METAS JÁ FORAM ATINGIDAS, NEM QUE TODOS OS PROBLEMAS DO PAÍS ESTÃO SOLUCIONADOS. MAS INSISTIMOS EM DECLARAR QUE A REVOLUÇÃO DEMOCRÁTICA PROSSEGUE, NECESSITANDO CRESCENTEMENTE DE SUA PARTICIPAÇÃO.

NESTES 11 ANOS O BRASIL CRESCEU SEMPRE - EM ÍNDICES QUE SURPREENDERAM O MUNDO.

NO 11.º ANIVERSÁRIO DA REVOLUÇÃO DE MARÇO EXORTAMOS O POVO BRASILEIRO A CONTINUAR PARTICIPANDO CADA VEZ MAIS DO TRABALHO DE RENOVAÇÃO PERMANENTE DESTE PAÍS.

FAÇA A SUA PARTE. ACREDITE NO PODER DA DEMOCRACIA E ESSAS CRIANÇAS QUE ESTÃO AÍ VÃO RECEBER UM PAÍS PRÓSPERO E LIVRE, GRAÇAS AO SEU TRABALHO CONSCIENTE, SOB O SIGNO DA RENOVAÇÃO.

Acervo: Biblioteca Pública SC - Hemeroteca Digital Catarinense

COLETIVOS

Um vereador quer que o prefeito autorize as Empresas Associadas de Transportes S.A. a se dividir. Baseia-se nas queixas constantes dos usuários, nos serviços prestados pela empresa e nos estados dos ônibus. Um bem ao município, diz ele.

Empresas Associadas poderão se dividir

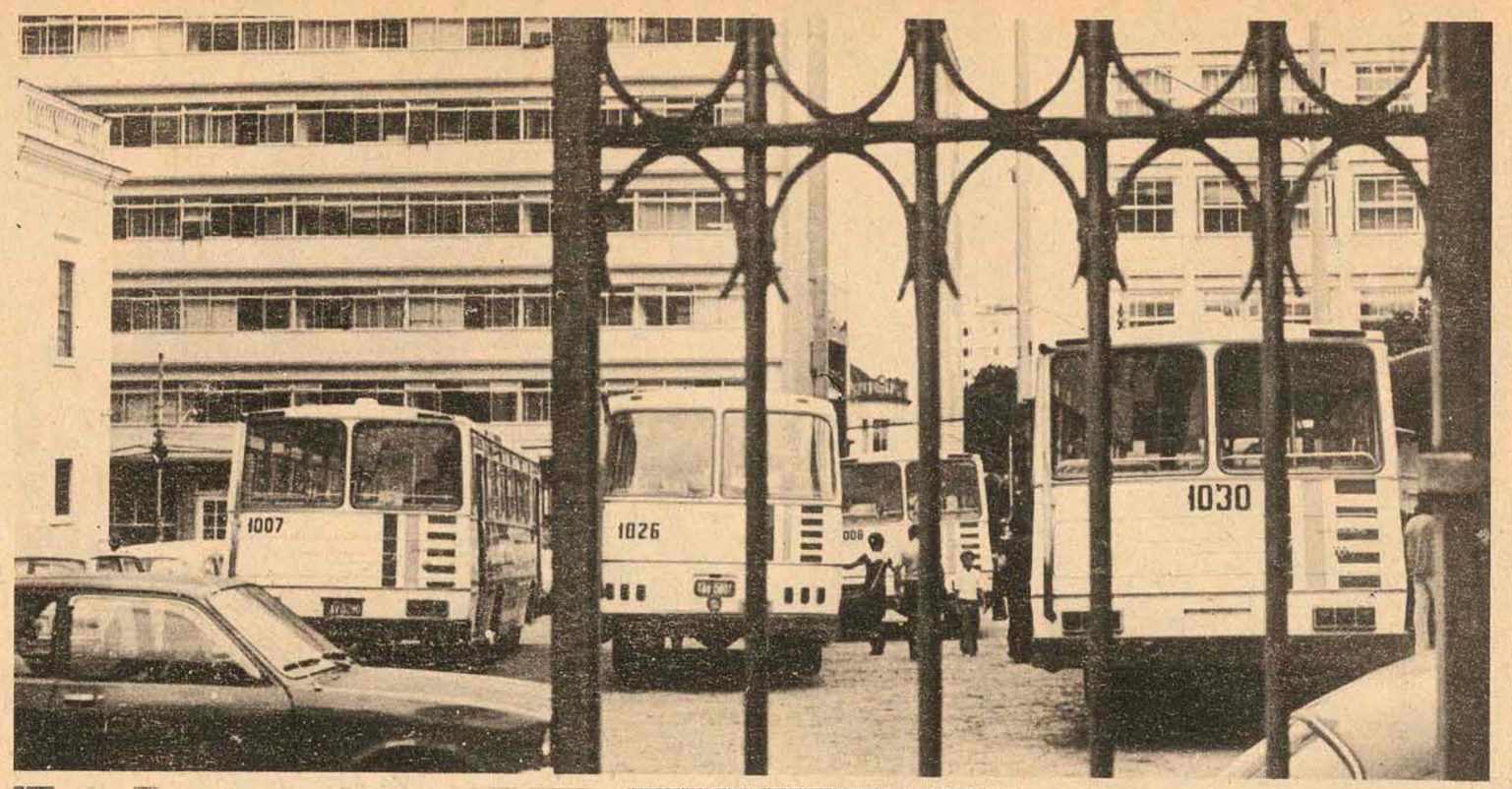

As Empresas Associadas de Transportes, resultado da fusão de cinco empresas menores visando um melhor atendimento desses serviços na capital, poderá vir a se dividir novamente, constituindo-se em outras concessionárias, ou mesmo, voltar às primitivas, antes existentes.

Isso poderá ocorrer caso o presidente da Câmara acolha o requerimento do vereador Alcino Vieira, do Saco dos Limões, que sugeriu seja encaminhado expediente ao Prefeito Municipal para que, com base na Lei 1280, de 12 de dezembro de 1974, seja concedida "com a máxima urgência" autorização às empresas Associadas de Transportes S.A., para que proceda aos estudos visando a divisão daquela concessionária "em outras tantas que melhor possam atender as necessidades da população do município de Florianópolis".

IMPOSSIBILIDADE

Em seu requerimento, alega o vereador Vieira ter a própria empresa Associadas, em expediente datado de 28 de fevereiro próximo passado, se dirigido à Prefeitura confessando a impossibilidade de uma melhor qualidade do serviço, afirmando que o atual não preenche as finalidades, e não satisfaz, por conseguinte, aos seus usuários.

No mesmo expediente, a Associadas, que resultou da fusão de várias empresas tais como João Câncio da Costa & Cia., Miguel Tomaz Peres, Peres e Cia., Cordeiro e Cia., e Transportes Coletivos Limoense Ltda., solicitou da municipalidade autorização para proceder divisão em novas Empresas, "certamente retornando às primitivas ou outras".

O vereador Alcino Vieira levantou ainda outros considerandos, tais como a precariedade do serviço prestado em muitos bairros, e que vem causando grandes transtornos à população que se utiliza dos coletivos daquela concessionária, e também que os utilitários dos serviços são constituídos de Comerciários, operários, funcionários públicos, e estudantes, os quais, em razão das grandes esperas nos pontos, chegam atrasados em seus locais de trabalho e nos estabelecimentos de ensino.

Por fim, lembrou que, em requerimento dele mesmo, "signatário que a este subscreve", foi amplamente demonstrado o procedimento irregular da empresa no que se relaciona com o serviço executado nas linhas do Pantanal, Cidade Universitária, e Saco dos Limões, requerendo, então, seja encaminhado expediente ao Prefeito Municipal, solicitando que conceda "com a máxima urgência" a autorização às Empresas Associadas de Transportes S.A., para que proceda aos estudos visando dividir novamente a mesma, "em outras tantas que melhor possam atender as necessidades da população do município de Florianópolis".

O presidente da empresa explica como e porque os serviços vão mal. Culpa os preços

Ainda vai demorar algum tempo para que seja dada uma solução para o problema ônibus/usuário. A situação, segundo os proprietários de empresas de transporte da Capital tende a piorar, "se as autoridades competentes não tomarem uma providência para pôr fim a este estado de coisas".

Já os usuários, apavorados com o problema, ficam sem saber o que fazer, tendo nas reclamações feitas através dos meios de comunicação, a única arma em prol de seus direitos, já que – segundo eles – as empresas não dão ouvidos a uma reclamação feita diretamente, rindo muitas vezes das alegações, que no conceito dos empresários, são inverídicas.

O PROBLEMA "PREÇO"

Ely Souza, presidente das Empresas Associadas de Transportes Coletivos, afirma que a atual tabela de preços para os ônibus da Capital, é totalmente ridícula e obsoleta, "pois os preços cobrados pelas passagens não dão nem para custear o combustível gasto na largada do veículo".

– De forma alguma – diz Ely – uma empresa de transportes coletivos pode sobreviver com esta irrisória tarifa. Os ônibus que fazem a linha Rio Vermelho, no interior da Ilha, por exemplo, cobram apenas Cr$ 2,90, por um percurso de aproximadamente 40 quilômetros. O dinheiro arrecadado com a cobrança das passagens não cobre os gastos com a manutenção destes veículos, que por estarem já bastante "sacrificados", dada as contínuas viagens, exigem constantes reparos.

Comenta o presidente da Associadas, que os ônibus que fazem a linha Saco dos Limões cobram Cr$ 0,30 por passageiro, o que é uma quantia insignificante, pois o imenso volume de combustível consumido durante o dia, por estes veículos, não pode ser custeado por uma tarifa tão reduzida.

– Embora os usuários reclamem – continua Ely Souza – que os ônibus do Saco dos Limões trafegam de forma lenta, e que os mesmos deveriam andar mais rapidamente, "pois afinal de contas todos pagam a sua passagem", esta sociedade deu ordens expressas aos motoristas para que não corram, pois a estrada que leva ao bairro não oferece nenhuma condição a que os veículos trafeguem rapidamente. Se por acaso um ônibus esbarrar em outro veículo, os usuários "cairão" em cima da empresa, e as críticas, então, serão muito mais fortes e em maior número, devido a velha bronca. Em caso de acidente, a empresa tem um prejuízo enorme, pois a mais leve batida, implica em um gasto superior ao dinheiro obtido por uma linha durante um dia de trabalho.

Observa Ely Souza, qu as frotas de coletivos da Capital são constituídas, em sua maioria, de veículos já bastante antigos, e que precisam estar frequentemente nas oficinas, a fim de que possam continuar trafegando. Suas condições de funcionamento são precárias.

– Se as tarifas fossem aumentadas, as empresas teriam maiores condições para adquirir novos veículos, proporcionando aos passageiros, uma viagem muito mais tranquila, sem estes problemas que atualmente se verificam.

De acordo com Ely, a tarifa dos coletivos é fixada conforme o número de habitantes da cidade e a quilometragem. Entretanto, talvez por problemas políticos, a tarifa ainda continua em regime de dez anos atrás, colocando Florianópolis no primeiro lugar entre as capitais brasileiras em termos de "baixa tarifa" de coletivos, perdendo apenas para uma pequena cidade do interior de São Paulo.

– Sendo assim, o florianopolitano tem que se contentar com estes coletivos antiquados, pois a quantia que ele paga por uma passagem não é suficiente, para que as empresas tenham condições de comprar novos veículos. O jeito é esperar que os órgãos competentes tomem uma providência para que a Capital tenha uma tarifa de acordo com as grandes cidades, dando condições para que os usuários possam desfrutar de novos veículos, dinamizando ainda mais o crescimento da Capital.

CMD reafirma sua posição sobre o uso do aterro

A posição do Conselho Municipal de Desenvolvimento em oposição à comercialização da área do aterro da Baía Sul e manifestada mais recentemente em expediente enviado ao Prefeito Waldemar da Si lv Filho, representa de momento, além de reafirmação de opinião existente no tempo da anterior administração estadual e municipal, também uma chamada de atenção para este problema que ainda resta resolver.

É assim que justifica o presidente do CMD Ary Kardec de Melo a mensagem enviada ao Prefeito Municipal onde dizia que o Conselho reconhecia a necessidade imprescindível na "reformulação do projeto de urbanização" a fim de que "a cidade ganhe espaços verdes, construções de bens públicos, parques e estacionamentos de que a cidade tanto está carente".

Alega o presidente que há necessidade de que se levante novamente a questão e que se apresente à nova administração estadual o desacerto que se constituiria em realizar a comercialização nos moldes anteriormente previstos. "Nós precisamos de áreas livres, locais para divertimentos ou atividades culturais. Afinal, temos uma universidade para a qual precisamos contribuir, precisaríamos de mais um local para apresentações, uma concha acústica, por exemplo, diz o presidente do CMD.

A idéia também é de que somente se concentrem no aterro edifícios públicos e não particulares e, para a explicação de todas estas considerações, já está convidado para assistir a uma próxima reunião do Conselho, o diretor do DER, Antônio Carlos Werner.

PLANO DIRETOR

Informando sobre as atividades do CMD, o presidente Ary Kardec de Me lo declara que existe a preocupação com o problema do estacionamento na Capital e para tanto estuda-se a viabilidade de se permitir, em novas construções, a inclusão de pavimentos garágicos, sem prejuízo do gabarito da construção.

"A cidade presisa de espaços verdes, áreas livres". (Kardec)

Assim, por exemplo, se se quisesse construir um edifício de 12 andares, poderia se incluir a destinação de 2 ou mais andares para fins de garagem de veículos, sem que isto influa no número de andares para apartamentos, pois a construção poderia passar para 14 andares, diz o presidente, arrematando que "são estudos preliminares que poderão resultar na modificação da legislação do Plano Urbano, constituinte do Plano Diretor, ora em tramitação na Câmara Municipal.

Paralelamente, o Conselho, em seu reinício de atividades, recebeu também por parte do Prefeito Municipal a tarefa de fazer um reexame do texto da lei que criou a taxa de pavimentação para fins de reformulação, texto que lhe foi apresentado pelo próprio Prefeito em visita feita na última reunião.

Câmara pode ir para o velho prédio do Tribunal de Contas

A Câmara Municipal de Florianópolis, atualmente instalada em precárias salas da prefeitura, na Praça XV, poderá se mudar para o atual prédio do Tribunal de Contas do Estado. Solicitação nesse sentido foi feita pelo prefeito Waldemar da Silva Filho ao governador Konder Reis, em audiência mantida na manhã de ontem, às 9 horas.

O prefeito solicitou ao governador para que o mesmo colocasse à disposição da Prefeitura uma parte do prédio onde atualmente funciona o Tribunal de Contas do Estado, para instalação da Câmara Municipal, uma vez que o da municipalidade já está com espaço físico bastante reduzido para abrigar os dois poderes municipais, e enquanto não é encontrada uma solução definitiva para o problema.

Por sua vez, o Governador Konder Reis prometeu estudar o assunto, embora tenha informado ao prefeito que o próprio Governo Estadual está com problemas para instalações de suas repartições. Alguns vereadores esperam que após a inauguração do novo prédio do Tribunal de Contas do Estado, na Praça da Bandeira, o atual possa ser ocupado pela Câmara, possivelmente colocado à disposição pelo Estado.

Na mesma audiência, o prefeito municipal ventilou a possibilidade da Prefeitura firmar um convênio com a Secretaria dos Transportes e Obras, objetivando dar continuidade às obras de pavimentação da estrada do Morro da Cruz, uma vez que, no momento, a municipalidade não dispõe de recursos próprios para dar prosseguimento àquela obra.

Na ocasião, os chefes dos Executivos estadual e municipal trataram de assuntos referentes à utilização do aterro da Baía Sul, tendo o Governador despachado para que o assunto fosse tratado diretamente com o Secretário de Transportes e Obras do Estado. Após a audiência, o Prefeito Waldemar da Silva Filho entrevistou-se com o Secretário de Trans portes e Obras, Sr. Nicolau João Malburg, com o qual tratou da possibilidade de convênio com aquele órgão, para que as obras em andamento não sofram solução de continuidade.

Vereadores debatem o contrato com a Sanenge

Acaloradas discussões registraram-se na sessão de terça-feira à noite da Câmara dos Vereadores, quando o emedebista José Frederico Perez solicitou expediente ao prefeito para que seja determinada a coleta de lixo em Capoeiras e Coqueiros.

Os vereadores Dakir Polid o, defendendo a empresa que tem contrato com a prefeitura (Sanenge), o autor do requerimento, e ainda César Fontes, Aloisio Piazza, Jerônimo José Chagas, Alcino Vieira e outros, debateram o assunto, alguns lembrando a providência já anteriormente solicitada ao Chefe do Executivo, propondo a rescisão do contrato com a referida firma. Segundo se informa, o assunto está em estudos na Procuradoria da Municipalidade, em face do requerimento do vereador Alcino Vieira, que estudou todo o contrato, cheio de irregularidades.

Na mesma sessão, a Mesa da Câmara apresentou para consideração do plenário, Projeto de Resolução, que foi às comissões ontem, fixando em cincoenta por cento do subsídio a gratificação de representação do Prefeito Municipal da capital. Com isso, o Prefeito passa a receber Cr$ 12 mil, sendo Cr$ 8 mil fixos e Cr$ 4 mil de representação.

Acervo: Biblioteca Pública SC - Hemeroteca Digital Catarinense