

O TEMPO - Pressão atmosférica média: 1003,5 milibares. Temperatura média do dia: 30,8 graus centígrados, com um máximo à sombra de 35,8 e ao sol de 46,7, caindo à noite para 24,1 graus. Umidade relativa média 83,8 por cento. Estado médio do céu: cumulus, stratus, cumulonimbus, de meio claro a encoberto. Estado médio do tempo: com formações de trovoadas no planalto e serras entre o litoral e o planalto, chuvas e pequenos temporais passageiros nessas áreas, com ventos de rajadas. Chuvas leves e rápidas em trechos do litoral, passando a estável. Estado geral médio do tempo no Estado: com instabilidades passando a estável-bom. Prossegue a massa de ar quente. Previsão: A. Seixas Netto.

O ESTADO

Florianópolis - Domingo - 23 de fevereiro de 1975 - Ano 60 - No. 17.939 - Edição de hoje 28 páginas - Cr\$ 2,00

O Caderno II, normalmente inserido nas edições dominicais deixa de circular hoje devido a problemas técnicos. No próximo domingo o Caderno II estará de volta com suas habituais seções e reportagens.



26 a 5

Arena decide ir à Justiça contra Epitácio e Ghizzo

O Diretório Regional da Arena reunido ontem com a totalidade de seus 31 membros efetivos decidiu por 26 votos a 5 encaminhar a juízo representação requerendo a declaração de perda do mandato do presidente da Assembléia, deputado Epitácio Bittencourt, e também do Sr. Martinho Herculano Ghizzo, enquadrando-os nas disposições da Lei 5.682 que tratam da infidelidade partidária (Pg.3)

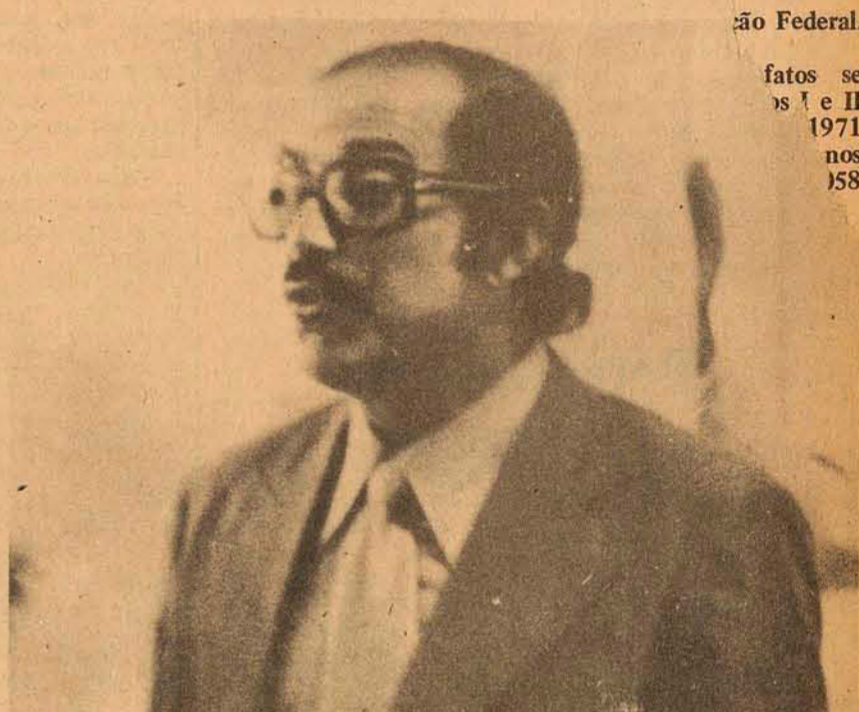

Para o vice-presidente nacional da Arena, Perachi Barcellos, disciplina é fundamental... e sua falta poderá acarretar na perda do mandato do Sr. Epitácio Bittencourt... e do deputado Martinho Ghizzo, ambos enquadrados na lei de infidelidade.

estas críticas das reuniões do Conselho Federal, fatos se nos I e II 1971 nos 158

Tensão no Boeing só acabou ao anoitecer. Pirata levou 2 tiros

O Boeing 737 foi sendo cercado aos poucos por agentes disfarçados de servidores da Vasp. O Ministro Araripe Macedo comandou o resgate, afinal bem sucedido. (Pg. 15)

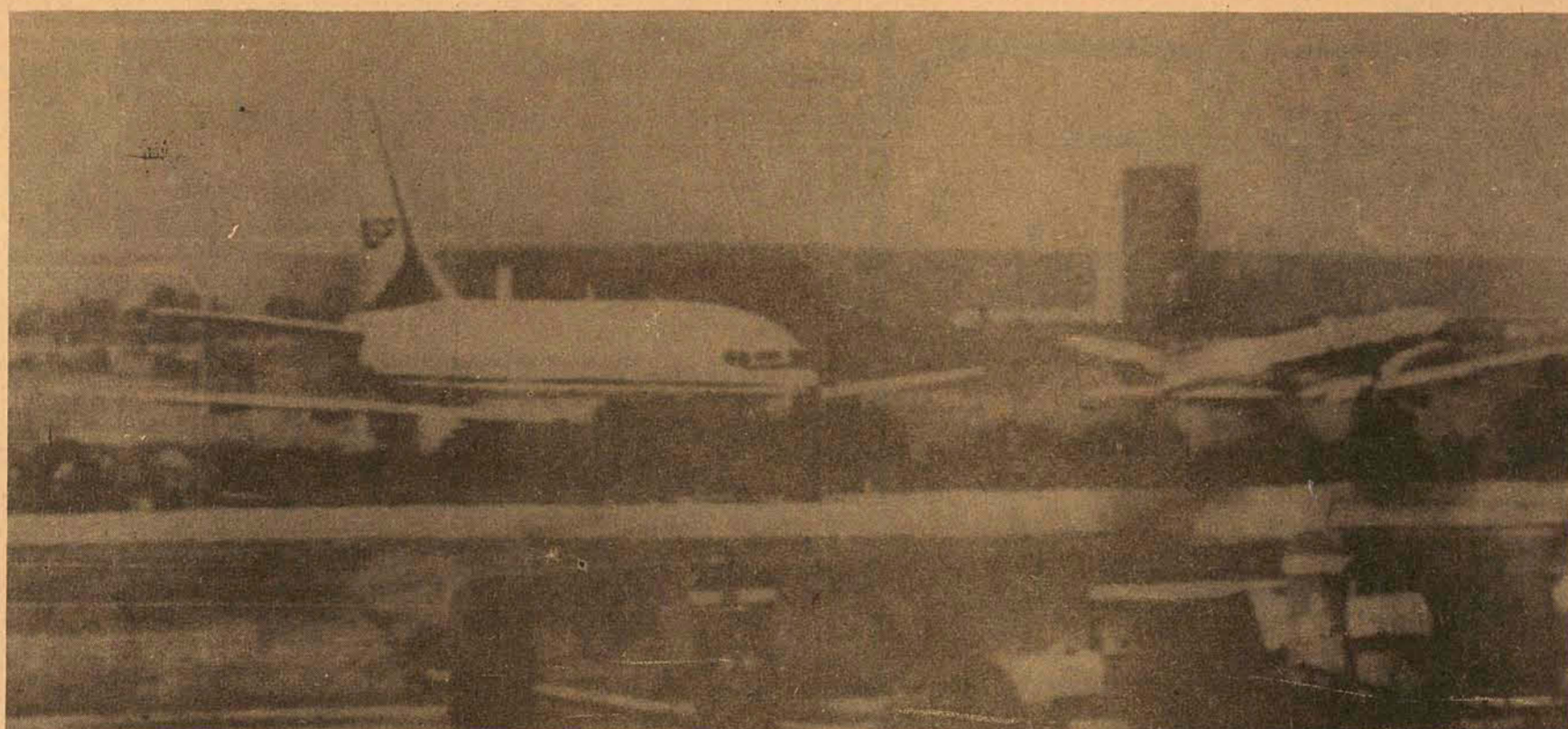

Telefoto AJB

PEDROSO
a maior casa do sul do Brasil em
TAPETES
CARPETES
FORRAÇÕES

oferta
FORRAÇÃO NYLON
6 m/m
TABACOW
96,00
o m²
Colocação gratuita em 48 horas

NOVIDADE
CORTINAS PRONTAS
FIO DE OURO
2,80 x 3,00
com 30% de desconto
É só colocar
TAPETES PRONTOS E
FORRAÇÕES ITA
são exclusivos e encontrados unicamente em

★
PEDROSO
MOVEIS E TAPETES
CURITIBA - Dr. Murici,
231 e 339
Fones: 23-9822 - 22-4787
22-2075 - 23-6854
FLORIANÓPOLIS - Santos
Saraiva, 49
Fone: 6478 - ESTREITO

Figueira recebe seus reforços e joga à noite com América
Página 8.

Áureo começa quinta-feira seu trabalho no Avaí
Página 8.

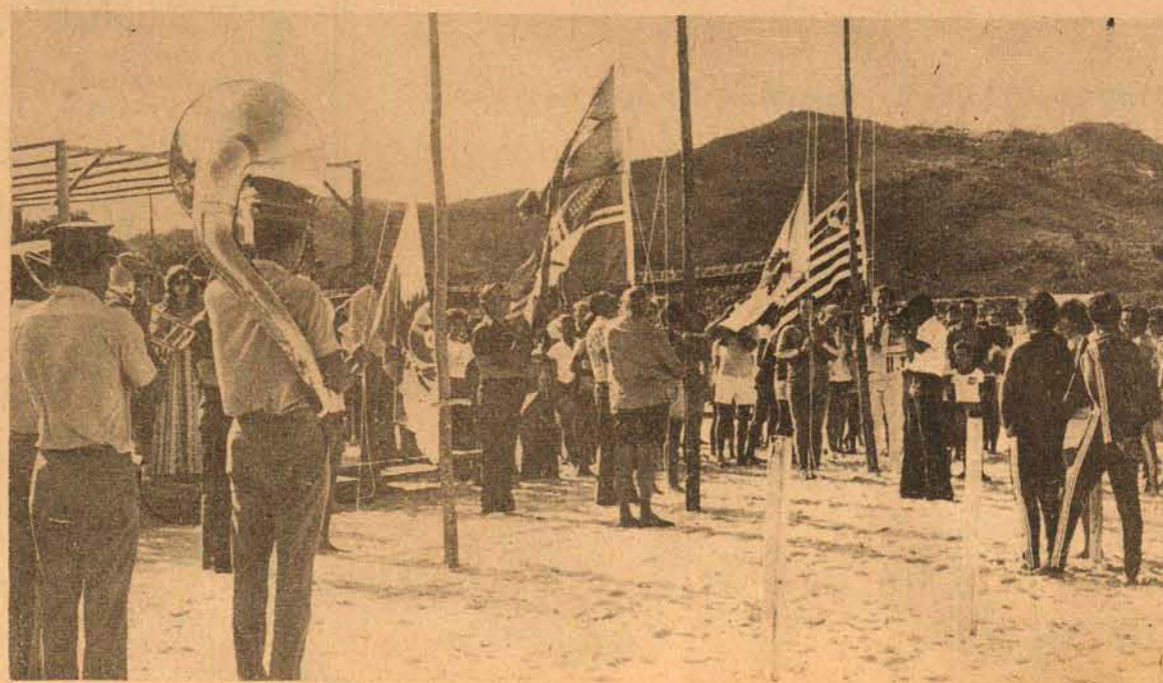

Pedreira é interdita, mas continua funcionando
Página 21.

Colombo e Triches inauguram Goyo-En
Página 9.

Mergulhadores fluminenses lideram brasileiro de caça submarina

Uma farta quantidade de peixes foi o resultado da primeira etapa do campeonato brasileiro de caça submarina disputado ontem. O Estado do Rio lidera o certame enquanto que Santa Catarina está na última colocação. O Catarinense Afonso Zilli conseguiu o recorde brasileiro na xaréu. (Página 7)

Após reunião de cerca de duas horas, a portas fechadas, na sede da Arena, O Sr. Jorge Bornhausen anunciou resolução do partido, que será encaminhada ao TRE até o próximo dia 2 de março, pedindo a decretação de perda dos mandatos dos deputados Epitácio Bittencourt e Martinho Chizzo, por infidelidade partidária. Compareceram todos os 30 membros do Diretório Regional, além do Líder do Governo, com direito a voto, e o Vice-Presidente do Diretório Nacional, Perachi Barcellos, na condição de observador. O resultado da votação, à descoberto, acusou 26 votos a favor da representação judicial e 5 contra. O Diretório recebeu manifesto de 15 prefeitos pedindo uma solução conciliatória, que acabou não se consumando.

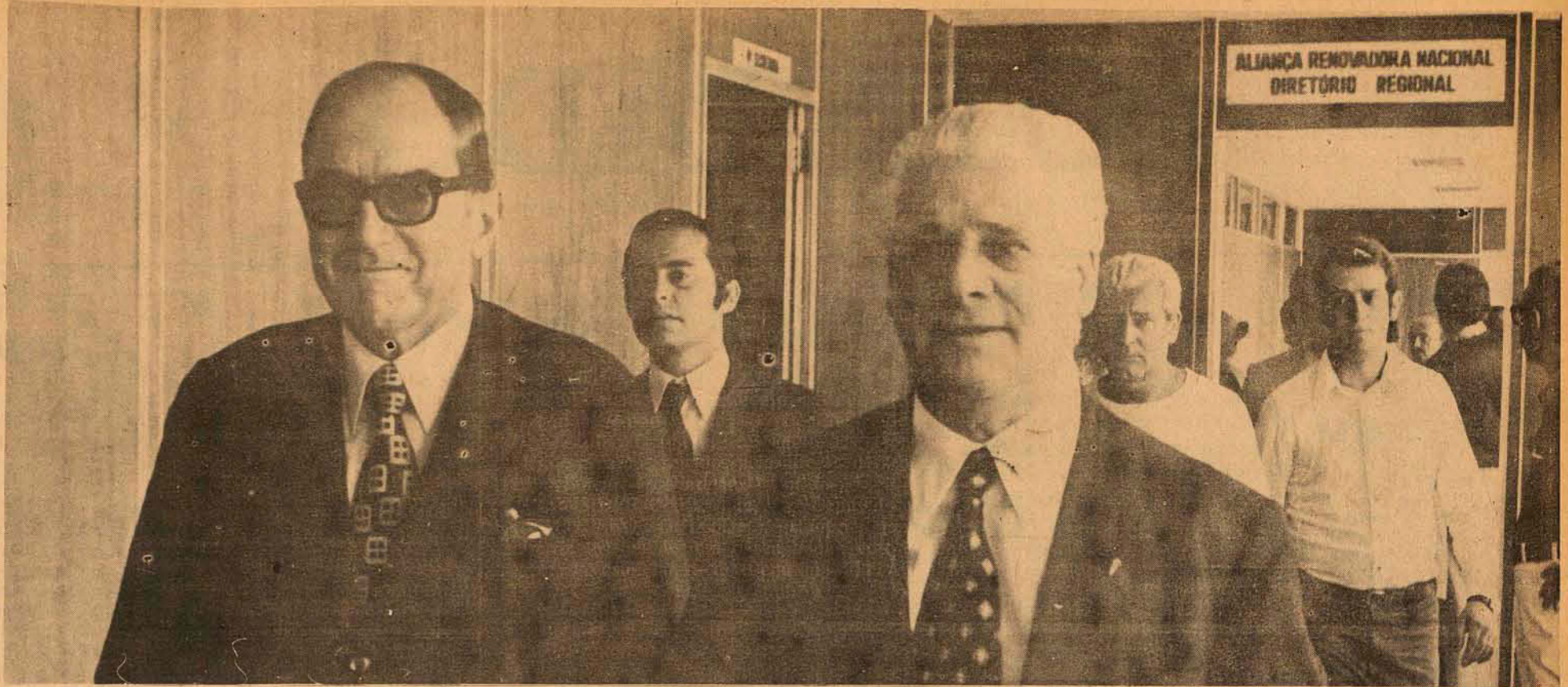

Arena vai à justiça

— Por 26 votos contra 5, o Diretório Regional da Arena deliberou ontem promover o ajuizamento de representações perante a justiça eleitoral visando a decretação da perda dos mandatos dos deputados Epitácio Bittencourt e Martinho Herculano Ghizzo, o primeiro por opor-se a diretrizes estabelecidas pelo partido, ao investir-se na presidência da Assembleia fazendo acordos com os deputados da Oposição, e o segundo por descumprir também as mesmas diretrizes "com o seu apoio, voto e atitudes".

A decisão foi tomada durante reunião que teve a duração aproximada de duas horas, e que contou com a presença do Vice-Presidente do Diretório Nacional do Partido, Walter Perachi Barcellos.

O encontro realizou-se a portas fechadas, na sede do partido, e os votos foram tomados nominalmente. Votaram contrários à medida os Srs. Henrique Córdova, Pedro Colin, Plínio de Nez, Homero de Miranda Gomes e Nilton Kucker, enquanto que pela representação votaram os Srs. Atílio Fontana, Ademar Paladini Ghisi, Albino Zeni, Angelino Rosa, Aristides Bolan, Aroldo Carneiro de Carvalho, Dib Cherem, Elgydio Lunardi, Evaldo Amaral, Fioravante Massolini, Gentil Bellani, Jacopo Teixeira Tasso, Jorge Konder Bornhausen, Milton Carlos de Oliveira, Nelson Pedrini, Marcos Henrique Buechler, Octacílio Pedro Ramos, Orlando Bértoli, Ralf Knaesel, Renato Ramos da Silva, Telmo Arruda Ramos, Wilmar Ortigari, Zany Gonzaga e Oswaldo Douat, e Antônio Pichetti, este último na qualidade de Líder do Governo.

RECURSOS REJEITADOS
Durante a reunião, dada a palavra às partes interessadas para que arrolassem suas razões, o deputado Henrique Córdova, apresentou dois recursos, deles defendendo o princípio de que o Diretório não tem competência para traçar diretrizes específicas no que diz respeito a assuntos de economia interna da Assembleia, e o outro baseado em que compete originariamente à comissão de disciplina, e de ofício, examinar o caso para conhecimento posterior pelo Diretório. Como não foram aceitos os recursos, o parlamentar recorreu da decisão ao Diretório Nacional.

O parlamentar entregou ainda ao Diretório um documento assinado por 15 prefeitos municipais, defendendo a adoção de uma fórmula conciliatória, sob a alegação de que cabe extensivamente aos membros do

partido culpa pelo episódio da eleição da Mesa da Assembleia, e não apenas aos deputados enquadrados na infidelidade partidária.

O presidente da Arena, Jorge Bornhausen, ao final da reunião, deu conhecimento desse manifesto, assinado pelos prefeitos de Laguna, Jaguaruna, São Martinho, Garopaba, Imaruá, Jacinto Machado, Meleiro, Araranguá, Criciúma, Águas Mornas, Angelina, Major Gercino, São João Batista, Leoberto Leal e Florianópolis.

RESOLUÇÃO

É a seguinte, na íntegra, a resolução do Diretório Regional da Arena:

"O DIRETÓRIO REGIONAL DA ALIANÇA RENOVADORA NACIONAL, como decorrência da reunião hoje realizada e,

CONSIDERANDO a diretriz estabelecida pelo órgão de

direção partidária competente, através do Diretório Regional e de suas Bancadas na Câmara Federal e na Assembleia Legislativa, quando reunidos no dia três (3) de janeiro do corrente ano, para deliberarem, entre outros, sobre assuntos atinentes à direção do Poder Legislativo;

CONSIDERANDO que, segundo essa diretriz, devidamente arquivada na Secretaria do Egrégio Tribunal Regional Eleitoral de Santa Catarina, os candidatos do Partido aos cargos da Mesa Diretora da Assembleia Legislativa e o Líder da Bancada seriam escolhidos, previamente, pelos Deputados Estaduais;

CONSIDERANDO que, na reunião realizada em 17 de janeiro passado, a Bancada Estadual, por maioria absoluta de votos, indicou o nome do Deputado SEBASTIÃO NETTO CAMPOS para concorrer à Presidência da Mesa;

CONSIDERANDO que, mesmo vencido nos sufrágios da Bancada, o Deputado EPITÁCIO BITTENCOURT não só concorreu como logrou eleger-se Presidente da Assembleia Legislativa, com os votos dos Deputados do Movimento Democrático Brasileiro, além do voto de seu companheiro de Bancada, Deputado MARTINHO HERCULANO GHIZZO, consoante revelação do próprio à imprensa escrita e falada;

CONSIDERANDO que, o procedimento do Deputado EPITÁCIO BITTENCOURT e sua condenável indisciplina, ao concorrer à eleição para aquele Presidência, durante o primeiro e segundo escrutínios, investindo-se no cargo, consubstanciam frontal oposição à diretriz legitimamente adotada pelo órgão competente do Partido, em reunião realizada com pleno atendimento das normas estatutárias e a observância do quorum qualificado;

CONSIDERANDO que, pra atingir à Presidência da Assembleia Legislativa, o Deputado EPITÁCIO BITTENCOURT manteve-se candidato, aliando-se tacitamente e fazendo acordo com os Deputados do Movimento Democrático Brasileiro, ensejando-lhes a participação da Mesa em cargos negados pela direção de seu Partido, nos entendimentos preliminares mantidos;

CONSIDERANDO que, o Deputado MARTINHO HERCULANO GHIZZO, descumpriu também aquela diretriz partidária, com o seu apoio, voto e atitudes em favor da candidatura do Deputado EPITÁCIO BITTENCOURT;



Martinho Ghizzo

CONSIDERANDO, ainda, as acerbas e injustas críticas por ambos feitas às diretrizes partidárias fora das reuniões do Partido;

CONSIDERANDO o preceito da Constituição Federal, expresso no art. 152, V, e seu parágrafo único;

CONSIDERANDO, finalmente, que tais fatos se enquadram nas disposições inseridas nos Capítulos I e II do Título VI, da Lei no. 5.682, de 21 de julho de 1971 — LEI ORGÂNICA DOS PARTIDOS POLÍTICOS — e nos enunciados numericamente iguais da Resolução no. 9.058 do Colendo Tribunal Superior Eleitoral.

RESOLVE

Face aos atos de indisciplina e configurada a infidelidade partidária, promover o ajuizado de representações, perante a Justiça Eleitoral, visando a decretação da perda dos mandatos dos Deputados EPITÁCIO BITTENCOURT e MARTINHO HERCULANO GHIZZO, autorizando o presidente a outorgar os necessários poderes".



Epitácio Bittencourt

INPS: alerta a falsos fiscais

Tendo em vista a implantação das novas guias de recolhimento, o Serviço de Relações Públicas e Imprensa da Superintendência Regional do INPS em Santa Catarina está alertado às indústrias, aos estabelecimentos comerciais e aos associados de modo geral, para que se precavendam contra o aparecimento de falsos fiscais, autênticos vigaristas, que em tais oportunidades procuram de todos os meios ludibriar o contribuinte da previdência social.

Embora até o momento não tenha notícias de nenhum caso desta natureza em Santa Catarina, o Instituto registra o alerta baseado em que recentemente houver o caso de dois malandros que em um automóvel Corcel Vermelho, estiveram em Ilha do Leonídio, 50. Distrito do Rio Grande, Intitulando-se fiscais do INPS: no armazém de Moeli Carvalho Barros, os dois vigaristas, sob a alegação de que a comerciante estava em dívida com a Previdência, exigindo da mesma Cr\$ 707,57 porém, como esta só possuía mil cruzeiros, aceitaram esta quantia. Segundo as mesmas fontes, outros dez comerciantes do mesmo distrito foram visitados pelos falsos fiscais, estando a Polícia do Rio Grande do Sul investigando.

Avisa ainda o INPS de que no momento da visita por qualquer elemento declarando-se fiscal daquele Instituto seja exigida a identificação do mesmo, caso seja desconhecido, a fim de que o contribuinte não venha a ser lesado. Qualquer suspeita deverá ser comunicada à Delegacia mais próxima, sendo imediatamente apontados os falsos fiscais. Por outro lado, em caso de dúvida sobre o preenchimento das novas guias, os interessados deverão procurar as agências e os fiscais de plantão que darão os esclarecimentos que se fizerem necessários. O preposto, o intermediário, etc, devem ser evitados, a menos que estejam convenientemente autorizados a representarem as parte.

Perachi: "relatório fiel"

"Dirigi a palavra aos correligionários de Santa Catarina, membros do Diretório, referindo-me à posição de uns e de outros, dizendo-lhes que farei um relatório fiel do que se desenrolou ao Diretório Nacional, de cujo órgão sou aqui delegado observador", afirmou ontem o Sr. Walter Perachi Barcellos, assim que terminou a reunião na Arena, antes de seguir para o Aeroporto para o retorno a Brasília.

Mesmo com as naturais reservas, o Vice-Presidente nacional da Arena não fugiu às perguntas dos repórteres que invadiram o gabinete da presidência do partido, tão logo as portas foram abertas e os primeiros membros do Diretório deixavam o recinto.

Seja essa talvez uma oportunidade para firmar jurisprudência a respeito do dispositivo estatutário que dispõe so-

bre disciplina partidária e infidelidade partidária — acentuou.

O Sr. Perachi Barcellos afirmou ter estado na véspera com o presidente da Assembleia, deputado Epitácio Bittencourt, ressaltando porém que não lhe propôs a renúncia como fórmula de ser contornada a crise. "Em contato que mantive com o presidente da Assembleia, deputado Epitácio Bittencourt" — frisou — "manifestei a ele o meu desejo de, antes do ato agora praticado pelo Diretório, encontrar uma solução harmônica, mas sempre uma solução que restituisse ao partido e à bancada o direito de eleger o candidato de sua preferência. O presidente da Assembleia manifestou o desejo de fazer tudo para permanecer dentro do partido, mas não encontrei com ele alguma solução."

— Sou mero observador do

Diretório Regional — repetiu — e portanto não me cabe aqui externar ponto de vista pessoal. Mas na verdade, a disciplina partidária e fidelidade partidária, se não forem resguardadas, ao longo do tempo, prejudicará ainda mais o partido.

A propósito do episódio da eleição da Mesa da Assembleia de Minas, o Vice-Presidente da Arena disse que ele "é semelhante, mas não idêntico" ao de Santa Catarina.

— Segundo consta, o partido em Minas Gerais não registrou nada no TRE, e parece que a bancada também não tomou nenhuma resolução. Apenas foi indicado o nome do candidato à presidência da Assembleia, e este nome foi trocado por outro, na hora da votação. E segundo se soube este nome contou também com os votos da bancada da Oposição — concluiu o Sr. Perachi Barcellos.

ASSEMBLEIA LEGISLATIVA DO ESTADO DE SANTA CATARINA

EDITAL DE CONVOCAÇÃO

O Presidente da Assembleia Legislativa do Estado de Santa Catarina, em atenção ao disposto na Emenda Constitucional no. 3, de 11 de Janeiro de 1.973, que modificou a redação do artigo 48 da Constituição do Estado e no uso de suas atribuições, conferidas pelo Regimento Interno, faz saber que a Sessão de Abertura dos Trabalhos da 8a. Legislatura será Solene e realizar-se-á no dia 1o. de março do corrente ano, às dezesseis horas, no Plenário do Palácio Barriga-Verde.

PALÁCIO BARRIGA-VERDE; Florianópolis, em 13 de fevereiro de 1.975.

Deputado Epitácio Bittencourt
Presidente



Centrais Elétricas do Sul do Brasil S.A. ELETROSUL

Subsidiária da ELETROBRÁS

TRANSFERÊNCIA DA SEDE PARA FLORIANÓPOLIS COMPRA DE TERRENO PARA ESCRITÓRIO CENTRAL

Centrais Elétricas do Sul do Brasil S.A. — ELETROSUL procura terreno com área compreendida entre 120.000m² e 180.000m², na Ilha de Santa Catarina, Município de Florianópolis.

As propostas deverão ser instruídas com os seguintes documentos:

- 1 — Escritura
- 2 — Certidão do Cartório de Registro de Imóveis
- 3 — Planta do terreno
- 4 — Certidão Negativa de Ônus Reais
- 5 — Certidões Negativas Fiscais

Especificar preço global e por m² para pagamento à vista.

Prazo de validade: 90 dias

A ELETROSUL se reserva o direito de aceitar qualquer uma das propostas ou recusar todas.

Os interessados deverão apresentar as propostas, em envelopes fechados, até o dia 24.03.75, às 16:00 horas, no endereço abaixo:

CENTRAIS ELÉTRICAS DO SUL DO BRASIL S.A. — ELETROSUL
ESCRITÓRIO DE SANTA CATARINA
Capivari de Baixo
TUBARÃO — SC.

Congresso vai convocar três ministros em março

Brasília — No início de março, quando o Congresso começará o seu trabalho normal, pelo menos três ministros de Estado serão imediatamente convocados; os ministros da Justiça, da Previdência Social e da Agricultura, para prestarem esclarecimentos em plenário sobre a atuação de suas respectivas pastas.

Paralelamente a essas convocações, os oposicionistas pretendem apresentar uma reforma ao regimento interno da Câmara no que se refere à convocação de ministros de Estado, de modo a permitir que possa

haver debate e não apenas a leitura de um pronunciamento previamente preparado, por parte do ministro, e perguntas, com tempo fixado, por parte do deputado.

Há um interesse recíproco, informa o próprio presidente da Arena, senador Petrólio Portela, no comparecimento dos ministros ao Congresso, inclusive para

que seja dada uma nova dimensão ao trabalho político, esvaziado nos últimos anos pela inibição oriunda do ato institucional número 5.

O ministro da Fazenda, Mário Henrique Simonsen, por exemplo, já se colocou inteiramente à disposição do Senado e da Câmara para prestar esclarecimentos sobre as multinacionais, inclusive sugerindo a constituição de uma comissão parlamentar de inquérito sobre o assunto.

Sabe-se, contudo, que a Arena pretende mudar a linha de ação de seus nove anos de existência. É o partido que apóia o governo mas que precisa, antes de qualquer coisa, ter uma participação ativa em todo

o processo de desenvolvimento do país. Desde 1966, quando foram constituídos os atuais partidos políticos, até o momento, o papel dos arenistas tem sido o de comodidade, por

considerar-se "partido único". O MDB, formado por um misto de ex-pessedistas

e ex-petebistas, encontrou, quando pretendia se firmar como partido de oposição, um "abalo sísmico", iniciado em 13 de dezembro de 1968, que quase o deixou sob escombros.

Foi nesse clima, da quase existência de um partido único e da quase inexistên-

cia de um partido de oposição, que as eleições de 1974 se processaram, dando resultados que, se de um lado representaram a derrota do partido do governo, de outro provocaram

o fortalecimento do sistema bipartidarista, defendido pela revolução de 1964.

NOTICIÁRIO
NACIONAL
FORNECIDO
PELA
AJB

Novas potências para as emissoras de OM

Brasília — O Ministério das Comunicações, através de sua secretaria de radiodifusão, anunciou que até outubro deste ano será iniciada a implantação da primeira etapa do plano de distribuição de canais de ondas médias (OM), que fixará novas potências e frequências para as emissoras radiofônicas.

Segundo dados do Ministério das Comunicações, existem atualmente no Brasil cerca de 900 emissoras de ondas médias, das quais apenas 128 estações possuem mais de 1 Kw de potência, correspondendo a percentual de 15 por cento. Desse total, uma tem 300 Kw (Rádio Nacional de Brasília, em 980 Khz) e duas estações são de 100 Kw (Radio Nacional do

Rio de Janeiro e Rádio Jornal do Brasil, também do Rio de Janeiro).

Para o secretário de radiodifusão do Ministério das Comunicações, engenheiro Jorge Pequeno Vieira, o plano de distribuição de ondas médias fixará maior aumento de potência à maioria das emissoras brasileiras para que elas possam melhorar sua área de cobertura, pelo menos durante o dia, assegurando sinal forte e claro na sua área de influência.

Explicou que o plano será dividido em duas etapas. Na primeira, cuja implantação está prevista para iniciar-se em outubro, todas as emissoras deverão ajustar suas frequências dentro

das determinações desse dispositivo. A partir da zero hora do dia da vigência do plano cada emissora de OM deverá passar a irradiar com a nova frequência. Na segunda etapa, as emissoras terão um prazo determinado para passar a irradiar com a nova potência prevista, adaptando todas as condições técnicas da estação para isso.

Adiantou o técnico que em princípio, desde que haja possibilidade técnica, todas as emissoras que solicitaram aumento de potência serão atendidas, principalmente no período diurno quando a propagação das ondas médias é mais limitada e a audiência mais significativa.

Com relação aos critérios a

serem adotados junto às emissoras das áreas de fronteiras, assinala o engenheiro Jorge Pequeno Vieira que o objetivo é fornecer um sinal brasileiro em toda a faixa de fronteira com emissoras cujas potências e área de cobertura deverão ser compatíveis com o nível sócio-econômico da localidade abrangida.

Segundo ele, o governo tem intenção de cobrir todo o país com estações de rádio, principalmente à noite. Para isso serão abertos editais antes de qualquer idéia de instalação de emissoras oficiais e caso não haja interesse de empresários particulares então serão instaladas emissoras do governo.

Montoro e a reunião de parlamentares da AL

Brasília — A defesa do parlamento e dos ideais democráticos na América Latina foram, no entender do senador Franco Montoro, o resultado positivo da assembléia dos parlamentares latino-americanos, que acabou de se realizar em Caracas com a participação do senador paulista como o único representante brasileiro.

Além de cuidar do fortalecimento do poder político, segundo o senador Franco Montoro ainda o menos respeitado e o mais vilipendiado na América Latina, a assembléia de deputados e senadores, reunidos em Caracas, aprovou e votou uma série de projetos destinados a intensificar a ação fiscalizadora do parlamento nos assuntos de interesse coletivo da América Latina, principalmente no âmbito social e econômico.

Com esse intuito fiscalizador, o senador Franco Montoro apresentou um projeto propondo uma subcomissão no âmbito da união interparlamentar latino-americana especialmente para estudar a questão das empresas transnacionais. Conforme explicou o senador do MDB, a assembléia parlamentar diferenciou o termo transnacional (que deve ser empregado para caracterizar a empresa estrangeira que atua em diversos países através de Holdings) do termo multinacional (empregado para definir a empresa com interesse num só país).

Em seu projeto, o senador Franco Montoro propõe à VII assembléia ordinária do parlamento latino-americano a constituição da subcomissão, dentro da comissão permanente de integração econômica, com os seguintes objetivos:

1. Investigar o problema e a atuação das companhias transnacionais no continente latino-americano;
2. Apresentar, com a antecedência devida, à próxima assembléia ordinária do parlamento latino-americano seu relatório, conclusões e recomendações.

Para esse fim, recomenda-se à subcomissão constituída que encomende estudo especial sobre o assunto a um ou mais órgãos técnicos de alta qualificação no continente e solicite a todos os parlamentos na América Latina o envio de estudos e investigações que se tenham efetuado sobre a matéria.

Câncer: 250 mil casos por ano no Brasil

Belo Horizonte — Embora as estatísticas brasileiras sobre mortalidade por câncer sejam precárias e não permitam uma totalização realmente exata, estimam-se em 250 mil o número de casos anuais da doença no país, sendo o câncer da boca responsável por 15 por cento deste total.

De acordo com o especialista Vicente de Paula Almeida, delegado da Comissão Nacional de Combate ao Câncer em Minas, o percentual de câncer da boca em relação aos outros tipos chega a atingir 30 por cento em determinadas regiões geográficas, como no Rio Grande do Sul, onde o uso abusivo do chimarrão, que é muito quente, provoca irritações graves nas mucosas bucais e do esôfago.

O câncer oral, sua prevenção e terapêutica, será o assunto principal do IV Congresso Mineiro de Odontologia, a ser realizado em Belo Horizonte, de 31 de agosto a 6 de setembro, simultaneamente com o I Encontro Nacional da Sociedade Brasileira de Periodontologia e I Convenção Mineira de Endodontia. Os congressos

reunirão cerca de três mil cirurgiões dentistas do país e do exterior.

O tema central do congresso — prevenção e terapêutica do câncer da boca — será abordado e debatido em dois simpósios, um curso e várias conferências, objetivando-se despertar a necessidade de todos contribuírem para a prevenção da doença, principalmente porque, de acordo com os especialistas, a possibilidade de cura clínica é muito grande quando as lesões pré-cancerosas são descobertas no início.

De acordo com o cirurgião dentista Vicente Paulo de Almeida, autor de vários trabalhos sobre o câncer bucal, entre as diversas causas que podem levar a ele estão os ferimentos mantidos por arestas ou superfícies de dentes ou próteses não corretamente adaptadas, áreas de ulceração que não se cicatrizam normalmente, maus hábitos capazes de provocar áreas de caloridade na língua, bochechas ou lábios e até mesmo o uso permanente de bebidas alcoólicas ou o uso imoderado do cigarro.

QUEM DERRUBA UMA ÁRVORE DESNECESSARIAMENTE NÃO É A MAQUINA. É O HOMEM!

Com uma moto serra STIHL e bom senso você cria prosperidade.

STIHL STIHL DO BRASIL Ind. e Com. de Moto Serras Ltda. São Leopoldo - RS.

ESTAMOS DE PLANTÃO NA BEIRA MAR NORTE

UMA EQUIPE DE CORRETORES ESTÁ A SUA DISPOSIÇÃO NA AV. BEIRA MAR NORTE. ESTE É MAIS UM SERVIÇO QUE LHE OFERECE A EMEDAUX-IMÓVEIS DE ALTA QUALIDADE.

ED. REMBRANDT- 5 ÚLTIMAS UNIDADES À VENDA

EMEDAUX ED. CENTRO EXECUTIVO MIGUEL DAUX

STAND DE VENDAS: AV. BEIRA MAR NORTE - FONE 4340

Libertadores

Cruzeiro quer vingança e Vasco recuperar prestígio

Belo Horizonte - A participação brasileira na Taça Libertadores de América começa hoje às 17 horas, no Mineirão, com a partida entre Cruzeiro e Vasco da Gama, vice-campeão e campeão do campeonato nacional de 1974, respectivamente.

Tanto os dirigentes do Vasco como os do Cruzeiro, querem trazer de volta para o Brasil o título de campeão continental, conquistado pela última vez em 1963, pelo Santos. Mas o jogo de hoje à tarde em Belo Horizonte cresce em interesse devido à promessa feita por jogadores e dirigentes do Cruzeiro, de vingar a derrota sofrida na decisão do nacional de 74, quando o Vasco ganhou de 2 a 1 no Maracanã.

VASCO
Esta é a primeira vez que o Vasco participa da Libertadores e seus dirigentes querem aproveitar a oportunidade para recuperar o prestígio internacional obtido na década de 40, com o título do Campeonato Sul-Americano de Clubes Campeões, disputado em Santiago.

O Vasco pretendia estreiar Edu, emprestado pelo América. Mas uma estranha cláusula no contrato estipula que "Edu não pode jogar a Libertadores de América. Assim, Mário Travaglini vai colocar em campo hoje o mesmo time que venceu o Bangu por 3 a 1, quinta-feira à noite na abertura do campeonato carioca de 75: Andradá; Paulo Cesar, Miguel, Moisés e Celso Alonso; Alcir, Zanata e Jair Pereira; Carlinhos, Roberto e Luis Carlos.

Mário Travaglini acha que a ausência de Edu "reduzirá a capacidade de produção da equipe porque ele está muito bem entrosado". No entanto, admite que Jair Pereira "é um bom substituto e tentará ser um companheiro eficiente de Roberto no ataque".

CRUZEIRO
Além do Cruzeiro, os outros integrantes do Grupo III são Vasco, Deportivo Cali e o Nacional de Medellín, Colômbia. Isso dá ao time mineiro, segundo seus dirigentes, técnico e jogadores, a certeza de que serão os campeões da chave.

Para o treinador Hilton Chaves o jogo de hoje servirá também para "provar que o meu time é o melhor do Brasil na atualidade e que nós só perdemos o título de campeão nacional em 74 porque o juiz Armando Marques nos roubou vergonhosamente no Maracanã".

O Cruzeiro participa pela segunda vez da Libertadores. A primeira foi em 1967, quando o Cruzeiro venceu duas vezes o Deportivo Gálvez, o Deportivo Itália, Universitário e Sport Boys. Na semi-final ganhou do Nacional e Penharol no Mineirão, mas acabou sendo eliminado em Montevideo, depois de perder duas vezes: 3 a 2 para o Penharol e 2 a 0 para o Nacional.

Com um treino tático sexta-feira na Toca da Raposa, Hilton Chaves encerrou os preparativos do Cruzeiro para a partida de hoje, definindo a sua equipe com esta formação: Raul; Nelinho, Fábio, Darci Menezes e Vanderlei; Piazza e Eduardo; Roberto Batata, Dirceu Lopes, Palhinha e Joãozinho.

Deportivo Cali e Nacional

Cali - Colômbia - Vasco da Gama e Cruzeiro e Deportivo Cali e Nacional, estes da Colômbia, enfrentam-se respectivamente e dão início às suas campanhas na abertura da fase eliminatória do grupo três na Taça Libertadores da América.

Cali e Nacional nas suas duas apresentações pelo campeonato colombiano de futebol conseguiram três pontos cada um. O Cali venceu o Bucaramanga por dois a zero em campo adversário e em seu estádio empatou em um tento com o Quindío. O Nacional empatou em Bogotá com o Santa Fé e após venceu o América.

Os dois conjuntos que serão adversários dos quadros brasileiros do Vasco da Gama e do Cruzeiro seguem a escola Argentina e contam com jogadores desse país.

O Cali é dirigido pelo argentino Raul Rodriguez, ex-assistente de Alfredo Di Stefano. O Nacional, da cidade de Medellín, tem como técnico o paraguaio Cesar Lopez Fretes.

O Nacional contratou Ruben Ramon Paire e Guillermo Tbrtorielo, dois craques argentinos. Pelo Cali jogam os argentinos Abel de Gracia e Alberto Cardacci e o peruano Eladio Reyes.



MÓVEIS SILVA - IND. & COM.
Rua Gal. Gaspar Dutra, 650 - Estreito - Florianópolis-SC
FONE 6421

VENDENDO TUDO A PREÇO DE FÁBRICA

COMUNICAÇÃO

no Ensino Fundamental



PROFESSORES:

Já está à sua disposição, na LUNARDELLI REPRESENTAÇÕES LTDA. sita à Rua Victor Meirelles, 18/28, o novo lançamento da EDITORA DISCUBRA na área de Comunicação e Expressão para a 5a. série do 1o. grau.

O livro reúne atividades básicas para o aprendizado da Língua: exercícios de vocabulário, leitura, comunicação do texto, expressão oral, exercícios de expressão, exercícios de revisão e expressão escrita (redação). Ilustrado a 4 cores, 216 páginas, formato 20 x 20,5.

Autor: Fernando dos Santos Costa (co-autor de Redação Escolar: Criatividade). Venha conhecê-lo e buscar o seu exemplar para análise.

OPERTAS REFRESCANTES COMO CHUVA DE VERÃO

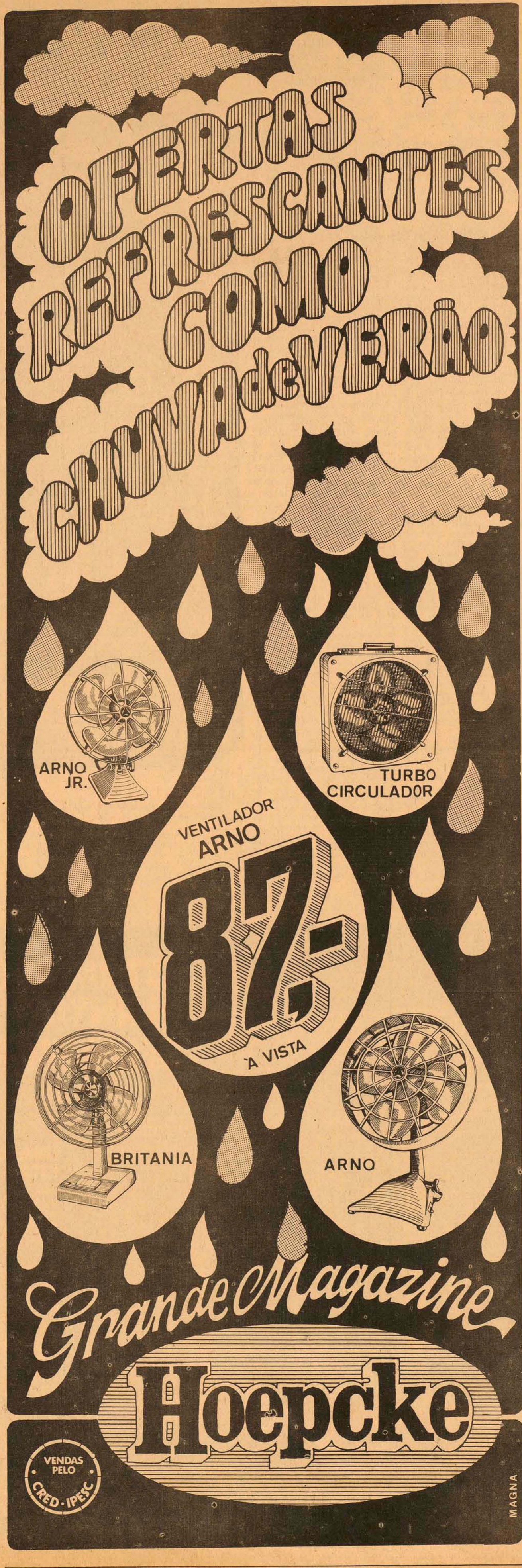

VENTILADOR ARNO

TURBO CIRCULADOR

87% A VISTA

BRITANIA

ARNO

Grande Magazine

Hoepcke

VENDAS PELO CRED. IPESC

MAGNA

Nacional

Richer promete regulamento e tabela do nacional

Rio - André Richer, diretor de futebol da Confederação Brasileira de Desportos (CBD), prometeu para a próxima semana a divulgação do calendário, regulamento e tabela da fase preliminar do campeonato nacional de 1975, que terá 42 participantes.

No caso de Santa Catarina e outros estados, cujos representantes serão os campeões regionais (ainda não se sabe se de 74 ou 75, pois as informações são, como sempre, bastante confusas), provavelmente a tabela estará em branco. A não ser que André Richer se defina pelos campeonatos estaduais de 1974, como ele mesmo deu a entender em entrevista publicada semana passada por jornais do Rio de Janeiro.

Mas o campeonato brasileiro de 75, garantem alguns dirigentes da CBD, não sofrerá grandes transformações na forma de disputa que, a exemplo de 74, terá duas chaves, apenas com uma distribuição de jogos mais racional.

A novidade que poderá surgir no calendário será a seqüência com que os principais clubes do Rio, São Paulo, Minas Gerais e Rio Grande do Sul viajarão ao Nordeste, retornando em seguida para seus estados. O mesmo acontecendo com paulistas, cariocas e mineiros, quando jogarem em Santa Catarina, Paraná e Rio Grande do Sul.

Na Bélgica, o primeiro jogo do Internacional

O Internacional fará hoje, a partir de 15 horas (de Brasília), o seu primeiro jogo da excursão à Europa, enfrentando o Oestende, da Bélgica, com arbitragem de Vital Loureaux, considerado o melhor juiz belga.

Os jogadores do Internacional, sob uma temperatura de seis graus, fizeram um treinamento sexta-feira, no campo suplementar número um do Oestende, adversário de hoje à tarde. O técnico Rubens Minelli já definiu o time que sairá jogando: Manga; Claudio, Figueroa, Pontes e Vacaria; Tovar, Falcão e Borjão; Valdomiro, Tadeu e Lula.

Pelo A.S. Oestende jogarão Van Geerson; De Smit, Wijngaarde, Coenye e Butseraan; De Mey, Ellis e Heut; Peel, Simoens e Mortier.

A delegação do Internacional ficará em Oestende até dia 3 de março, fazendo depois da partida de hoje, dois jogos na Inglaterra: dia 25, contra o West Ham City, em Manchester, e dia três, contra o South End, na cidade que tem o mesmo nome, a 30 quilômetros de Oestende.

Outros jogos

Taça Minas Gerais, segunda rodada: chave A, Vila Nova x Uberaba; Nacional x União Tejuca; Chave B, Caldense x América e Guaxupe x Esab. Campeonato Cearense de 74, segundo turno: Tiradentes x Guarani e Ceará x Fortaleza. Taça Cidade de Natal: Força e Luz x Atlético e ABC x Alecrim. Torneio de Verão, Espírito Santo: Santo Antônio x Desportiva. Campeonato Alagoano de 74, terceiro turno, decisão: Al agoano x Brasil. Campeonato Sergipano de Futebol de 74, terceiro turno: Sergipe x Vasco e Itabaiana x Confiança. Campeonato Mato-grossense de 74, segundo turno: Ubi ratan x Operário e Mixto x União. Amistoso: no Maracanã, Flamengo a Fluminense. Em Belém, Remo x Moto Clube (Maranhão). E em Goiânia, Goiânia x Seleção de Goiás. Torneio Laudo Natel, em São Paulo: Palmeiras x Corinthians e Santos x Portuguesa.

MÓVEIS PARA ESCRITÓRIO DIRETO DA FÁBRICA

EM MADEIRA IMBUÍDA E JACARANDÁ, PÉS EM AÇO CROMADO OU PINTADO PRETO-FOSCO.

- Mesas com 6 gavetas: 175 x 075 x 075
- Mesas com 6 gavetas: 160 x 070 x 075
- Mesas com 6 gavetas: 145 x 067 x 075
- Mesas com 4 gavetas: 160 x 070 x 075
- Mesas com 4 gavetas: 145 x 067 x 075
- Mesas com 3 gavetas: 160 x 070 x 075
- Mesas com 3 gavetas: 145 x 067 x 075
- Mesas com 3 gavetas: 120 x 067 x 075
- Mesas com 3 gavetas: 100 x 055 x 075
- Mesas com 3 gavetas: 100 x 055 x 068
- Mesas com 2 gavetas: 145 x 067 x 075
- Mesas com 2 gavetas: 120 x 067 x 075
- Mesas Máq. Escr 055 x 045 x 068
- Mesas Telefone: 045 x 035 x 068
- Mesas Reunião: 220 x 100 x 075
- Mesas Reunião: 300 x 120 x 075
- Mesas em "L" com 6 gavetas: Frente 175 x 075 x 075
- Mesas em "L" com 6 gavetas: Lateral 175 x 053 x 075
- Mesas em "L" com 6 gavetas: Frente 155 x 070 x 075
- Mesas em "L" com 6 gavetas: Lateral 155 x 053 x 075
- Mesas Office Boy: 100 x 055 x 075

Armários em diversos modelos. CADEIRAS E POLTRONAS ESTOFADAS com estrutura em madeira de lei ou em aço, pintado preto-fosco ou cromado. FIXAS com e sem braços. GIRATÓRIAS com e sem braços, com regulagem de altura, relax e rodízios. Cadeiras em Imbuia, com assento e encosto (com cava) anatômicos. BANCOS PÚBLICOS E CONJUNTOS ESTOFADOS. TUDO PARA ESCRITÓRIO DIRETO AO CONSUMIDOR, NA MELHOR TÉCNICA DE FABRICAÇÃO. GARANTIA POR 5 ANOS E ASSISTÊNCIA TÉCNICA PERMANENTE. DIVERSOS PLANOS DE PAGAMENTO COM ENTREGA IMEDIATA. EXPOSIÇÃO E VENDAS: Rua dos Ilhéus, 22. Defronte ao TAC. - (Fpolis. SC)

CAÇA SUBMARINA

Catarinenses estão na última colocação

Totalizando 315.800 pontos, a equipe fluminense está liderando a primeira etapa do XIII Campeonato Brasileiro de Caça Submarina disputada ontem na ilha do Arvoredo, com saída e chegada na praia de Ponta das Canas. A competição sofreu um atraso de uma hora em seu início, em virtude da equipe do Estado do Rio não aceitar o caque que lhe fora destinado, obrigando a Federação providenciar um outro bote imediatamente.

Como já era de se esperar a equipe catarinense ficou na última colocação, talvez pelo fato de ter participado somente com três submarinistas. Um dia antes da competição um dos membros da equipe, Mário Germano Pirajá Martins, sofreu um problema no ouvido enquanto mergulhava e ficou sem condições de competir. A princípio Afonso Celso Correa prontificou-se a tomar parte da equipe, mas não foi bem aceito pelos demais mergulhadores do grupo, acabando mesmo por mudar de idéia. Na última hora foi convidado Murilo Vieira, sem nenhuma condição física, no primeiro mergulho sentiu-se mal e desistiu da competição, ficando a equipe catarinense seriamente prejudicada,

considerando que, pelo fato de conhecerem bem o pesqueiro, embora competindo contra submarinistas de categoria internacional, poderiam ter conseguido um melhor resultado.

Embora a pescaria fosse constituída de "lixo" (peixe de pouca qualidade), onde predominou o sargo, foi apanhada uma farta quantidade de peixe, necessitando mais de duas horas para a pesagem.

SOLENIDADES

Pouco depois de oito horas os mergulhadores perfilaram na praia onde foi feito o juramento da bandeira pelo atleta Clovis Dutra e a execução do hino nacional pela banda da Polícia Militar e o hasteamento das bandieras através de Sérgio Uchoa de Rezende, Secretário da Fazenda, Edwaldo Lisboa, da CBD, Michel Cury, da Secretaria do Governo, além de outras autoridades. Em seguida, depois de solucionado o problema do caque para a Federação fluminense, as embarcações seguiram para a ilha do Arvoredo e mais uma vez a competição foi retardada porque a lancha com a equipe de São Paulo se localizou no lado contrário da ilha. Em seguida alguns atletas desceram ao fundo do mar e logo veio a

exclamação: "a água está que é vidro, a pescaria vai dar boa". Mas por outro lado, o vento batido obrigava os mergulhadores a cair de maneira errada e as lanchas não conseguiram se localizar nas proximidades do pesqueiro dado a violência com que o mar batia contra os costões.

Na classificação está em primeiro a equipe fluminense somando 325.800 pontos, em segundo a paulista com 234.200, em terceiro a carioca com 212.300 e em quarto a catarinense com 116.200 pontos. Um mero de 138 quilos pescado por Hiltom Franco, do Estado do Rio, foi o maior peixe, enquanto que o catarinense Afonso Zilli alcançou o recorde brasileiro no xaréu, com 13 quilos. Embora na última colocação, Marcelo Rupp prometeu mudar o panorama do campeonato que se encerra hoje.



Com um xaréu de 13 quilos Afonso Zilli alcançou o recorde.



Edson Andrino, assim como os demais mergulhadores catarinenses, fez uma pescaria ruim.

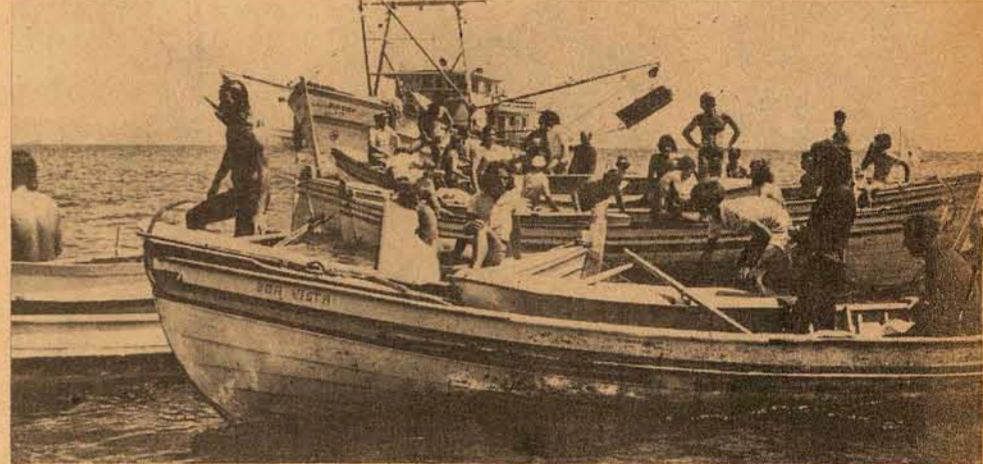

No Arvoredo os preparativos para competição que resultou na captura de um mero.

LIBERTE A SUA IMAGINAÇÃO COM ELEGÂNCIA E VERSATILIDADE. armários embutidos/estantes moduladas

Instale em sua residência armários embutidos e estantes moduladas da CIMO.

Um toque de classe num estilo de beleza sóbria e de bom gosto, reunidos para dar a você uma nova concepção de beleza.

No living, na biblioteca, nos dormitórios, na sala de jantar, armários embutidos e estantes moduladas de MÓVEIS CIMO - a dimensão exata da beleza!

CRED IPESC

Descontos especiais.

Montamos armários ou estantes em 24 horas e você paga em 24 meses.

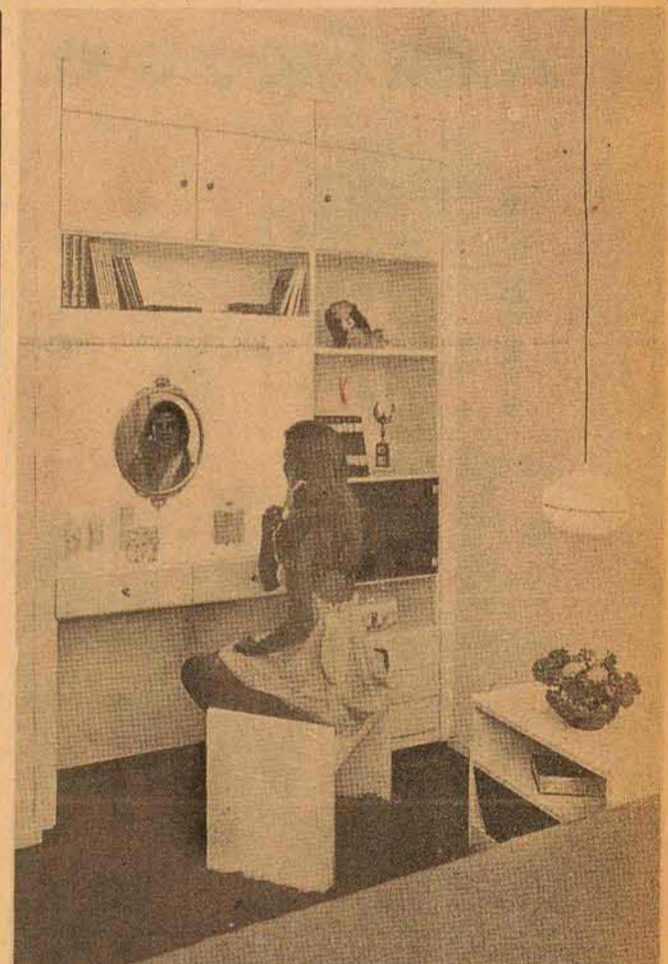
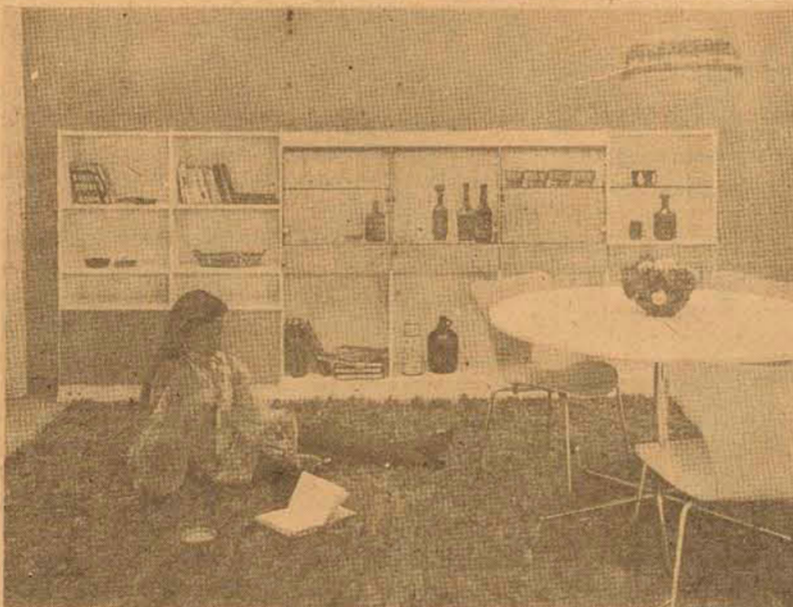

Entregue-nos o problema de sua residência, escritório ou hotel e nós o resolveremos. Orçamentos, plantas e sugestões inteiramente grátis.

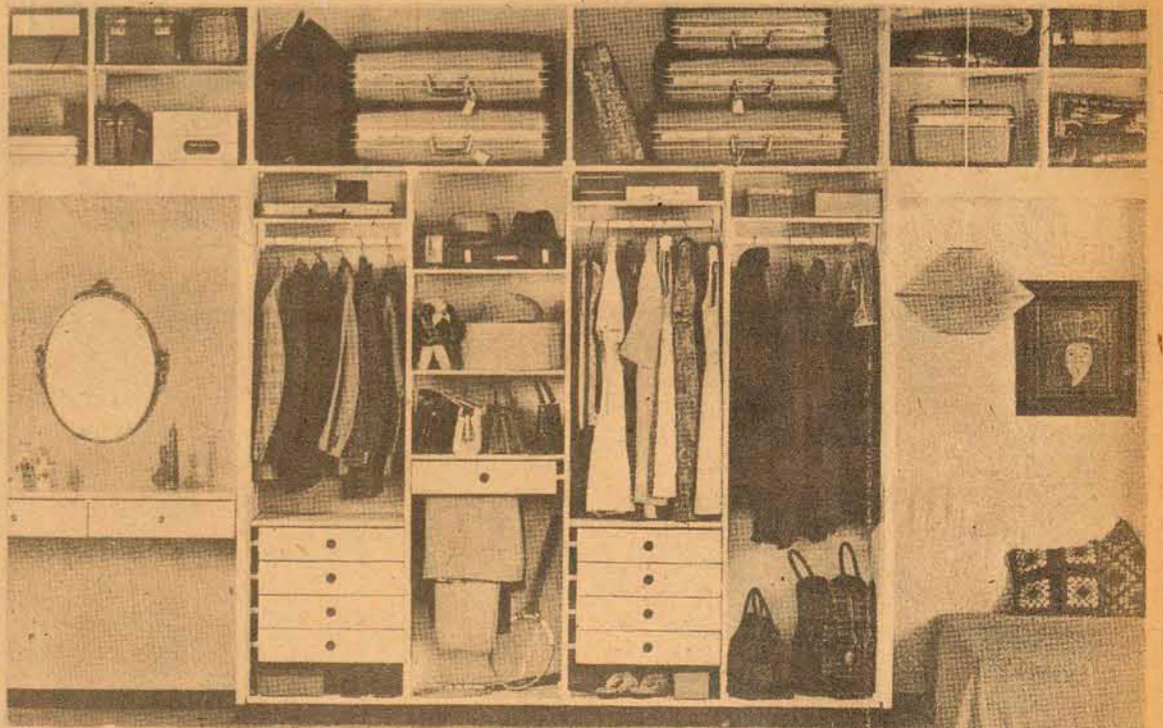

MÓVEIS CIMO*

Rua Jerônimo Coelho n.º 5 - Telefones: 3478 - 2889 - Florianópolis - SC.

* Solicite a visita do nosso decorador. Ele tem belíssimas sugestões para compor a beleza de sua residência e você não paga nada por isto.



Gráfica Natal

Impressos em geral e encadernações - rapidez e perfeição - preços módicos.

Rua Joaquim Carneiro, 55 - Fone 6673
Capoeiras - Florianópolis - SC.



"VERANEIO"

Com. Imóveis Ltda.
CRECI 2113

Rua 1001 No.25
Ed. Itamaraty - Loja 3

APARTAMENTO no Edifício Ilha Bela, com excepcional vista panorâmica. Frente Beira Mar. Contém amplo living, 3 dormitórios, lavabo, 2 banheiros, ampla copa-cozinha e dep. emp. completa. Aquecimento Aguaterm. Salão de festas. "2" garagens. Ver e tratar com o Zelador no local. Av. Beira Mar Norte. Fpolis.

APARTAMENTO no Edifício Solimar. Andar alto com bela vista Mar. Acabamento primoroso. Edifício de Elevado gabarito social. 120m2. Aquecimento à Gás Central por apartamento. Salão de Festas Ótimas condições pagamento. Ver e tratar com Zelador. Av. Oto Gama D' Eça. Fpolis.

Compra e Venda - Financiamentos
Individações - Engenharia - Aforamentos - Incorporações - Construções

PREDILAR

Edifício COMASA -
7º Andar - Sala 702 - Fone 3398.

VENDE-SE

1 - Casa de alvenaria de estilo barroco, recém construída, no Jardim Sta. Mônica, com uma suite completa (vestibulo, dormitório e banheiro), 2 quartos, 1 biblioteca, 1 banheiro social, 1 lavabo, copa, cozinha, sala de estar-jantar em "L", jardim i nverno, varandão em "L", área de serviço, dependências completas de empregada.

2 - Casa de alvenaria de super acabamento, recém-construída, sita na praia do Bom Abrigo, com 3 quartos sendo duas suites, sala, copa-cozinha, banheiro social e dependências completas de empregada.

3 - Apartamento no Edifício Banco Nacional do Comércio, 3ª Praça XV de Novembro, com 2 quartos, sala, copa-cozinha, banheiro social, área de serviço e dependência de empregada.

Figueirense x América

Em campo os reforços de Búrigo

Sergio Lopes, Orcina e o ponta de lança Carlos serão as novidades do Figueirense na partida de hoje à noite no Orlando Scarpelli contra o América, cuja arrecadação servirá como complemento (40 mil cruzeiros) do pagamento do passe de Marcos, comprado por 80 mil cruzeiros ao time de Joinville.

Os três jogadores chegaram ontem pela manhã a Florianópolis, no carro de Sergio Lopes e foram direto ao estádio Orlando Scarpelli, onde se apresentaram a Lauro Búrigo. Depois de conversarem com o treinador, Sergio Lopes, Orcina e Carlos foram a Canasvieiras, levados por Claudio Wagner, para um contato com José Mauro Ortega.

Nenhum deles tem, por enquanto, situação definida no Figueirense, o que poderá acontecer, principalmente com relação a Orcina e Carlos, depois do amistoso de hoje à noite, dependendo de seus rendimentos diante do América. O caso de Sergio Lopes é diferente, pois tem contrato com o clube por um ano mas está em litígio por causa de 12 mil cruzeiros que diz ter direito a receber, a título de luvas.

Orcina joga na quarta-zaga e

meia-cancha, é gaúcho de Bagé e tem passe vinculado ao Grêmio, estando atualmente em disponibilidade, pois não faz parte dos planos do treinador Enio Andrade. Carlos foi juvenil do Grêmio, é ponta de lança e já jogou em Florianópolis, pelo Figueirense. No ano passado disputou o campeonato gaúcho pela Associação Caxias, estando nas mesmas condições de Orcina com relação ao seu passe.

O TIME

Os jogadores nem apareceram no Orlando Scarpelli ontem durante todo o dia, pois após a partida em Brusque na sexta-feira, contra a seleção local, o plantel foi liberado até hoje às 14 horas, quando todos deverão se apresentar no estádio.

Somente Lauro Búrigo e Claudio Wagner estiveram no Orlando Scarpelli, até meio-dia. Depois o técnico foi para Jurerê, onde continua acampado, enquanto o supervisor tratava de alojar Sergio Lopes, Orcina e Carlos. O time para hoje terá Nilson; Pinga; Jailson, Moenda e Casagrande; Sergio Lopes, Orcina e Moacir; Marcos, Carlos e Zé Carlos, com a partida começando às 20 horas.



Contra o Flamengo, último jogo de Sérgio Lopes

João Lima tem problemas para escalar seu time

O treinador João Lima trabalhou ontem em dois períodos com o plantel do América, encerrando os preparativos para o amistoso de hoje à noite no Orlando Scarpelli, contra o Figueirense.

Na parte da manhã os jogadores participaram de treinamentos físicos e à tarde de treino tático-técnico. Além de Chico Samara, já considerado fora de jogo em virtude de uma lesão grave, Expedite e Tonho também representam problema para João Lima definir a formação do América. O primeiro está com estiramento muscular e Tonho, depois de acertar sua situação com o clube, machucou o tornozelo no treino de sexta-feira.

Hoje pela manhã os dois farão testes de campo e se não forem liberados pelo departamento médico, João Lima será obrigado a deslocar Paulo Cesar para a zaga central, jogando Lico na meia-cancha, Paulista na ponta esquerda e Ademir no meio.

Apesar de todos estes problemas o técnico João Lima acredita numa boa apresentação deste time: Raul Bosse; Saulo, Expedite, (Paulo Cesar) Joel e Nelinho; Jorge e Lico (Paulo Cesar; Jairzinho, Linha, Tonho (Ademir) e Ademir (Paulista). A delegação do América deixa Joinville às 14h30m, chefiada pelo presidente Mauri Corrêa.

Caxias

Um jogo em Ponta Grossa para testar os reforços

Joinville(Sucursal) - O Caxias, depois do empate de um a um sexta-feira à noite em Itajaí com o Marcílio dias (gols de Sergio para o Caxias e Sergio Mafra para o Marcílio), viaja hoje às 6 horas para Ponta Grossa, Paraná, onde joga à tarde contra o Operária, pelo pagamento dos passes de Ferreira e Paulo Dias.

Neste jogo o técnico Italo Arpino vai lançar mais uma vez Sergio, Tubarão e Joãozinho, que já foram experimentados na partida de sexta-feira em Itajaí. O primeiro pertence ao Pinheiros, de Curitiba e, embora não esteja bem fisicamente, agradou ao treinador. Tubarão deverá assinar com o Caxias, enquanto Joãozinho, ex-juvenil e Palmeiras de Blumenau, será observado mais um pouco por Arpino.

O presidente do clube, Valdir Griebel, chefiará a delegação que viaja a Ponta Grossa, com o time saindo de Joinville já escalado assim por Italo Arpino: Tadeu; Gonzaga, Pompeu, Alberto e Silvinho; Piava e Fontan; Ferreira, Dirmael, Paulo Dias e Sergio. Valdecir, Romualdo, Castor, Joãozinho e Tubarão estarão na reserva, devendo entrar durante a partida.

A corretora Moritz S.A. agora se chama R. de Queiroz S.A. Mas continua no mesmo endereço, com o mesmo telefone, seriedade e eficiência.

R. DE QUEIROZ S.A.
corretora de câmbio e valores

RUA FELIPE SCHMIDT, 58 - CONJUNTO 306 FONE 3746
CAIXA POSTAL, 857 - TELEGRAMAS: QUEIROZ - FLORIANÓPOLIS

Avai

Aureo vai começar quinta-feira seu trabalho como técnico do Avai. Até lá ele resolve problemas da mudança para Florianópolis

Novo técnico começa quinta-feira



A primeira atividade oficial de Aureo como treinador do Avai será na próxima quinta-feira, quando o time estiver jogando um amistoso, em Blumenau contra o Palmeiras, em Itajaí, contra o Marcílio Dias.

Foi o que ficou acertado ontem pela manhã entre o novo treinador e João Salum, que prometeu arrumar um jogo para quinta-feira à noite, com dois objetivos: não deixar o time parado muito tempo, e dar chance ao técnico de observar seus jogadores.

Aureo passou parte da manhã de ontem conversando com João Salum em sua loja e com Oswaldir Schweitzer, que lhe deu explicações detalhadas sobre o plantel do Avai e sobre a situação de todos os jogadores.

As 11 horas Aureo pediu para ir até uma imobiliária de onde saiu acompanhado de um funcionário para ver um apartamento que pretende alugar. Depois voltou à loja de Salum para

tratar de mais alguns detalhes e acertar sua volta de Caxias do Sul, para onde foi ontem à tarde, a fim de fazer sua mudança e buscar a família.

Mas antes de deixar a loja do presidente do Avai, Aureo falou rapidamente sobre o seu novo clube, depois de ter trabalhado como treinador na Associação Caxias e colaborado no Internacional de Lages "onde a gente treinava o time, dava dinheiro, enfim, fazia um pouco de tudo".

Ainda estou meio atrapalhado com os problemas particulares que devo resolver em Caxias do Sul para onde vou hoje (ontem) à tarde. Preciso arrumar um caminho para trazer a mudança, buscar minha família e arrumar transferência dos guris para um colégio aqui em Florianópolis. A única coisa que não vou fazer em Caxias é conversar com jogadores, pois conheço todos e acho que para o Avai nenhum interessa.

Sempre cuidadoso ao fa-

lar, Aureo disse que o plantel atual do Avai é bom (ele assistiu os jogos do quadrangular e a partida contra o Defensor) e que tem jogadores suficientes para enfrentar o próximo campeonato estadual. Mas depois admitiu que o clube precisa contratar alguns reforços. E aí começam os problemas:

Estamos numa época difícil para contratações porque os campeonatos regionais já começaram ou estão por começar. Mas pode ser que a gente encontre alguém perdido por aí e que seja útil para o Avai.

A DEFINIÇÃO
O acerto entre Aureo e Avai aconteceu somente sexta-feira à tarde, quando João Salum encontrou o treinador na frente da Hoepcke. Depois de conversarem algum tempo, técnico e presidente acertaram as bases do contrato, com Aureo recebendo seis mil cruzeiros mensais pelo contrato de um ano.

Ontem pela manhã Aureo esteve rapidamente no

Adolfo Konder e depois, sempre acompanhado por Zezé, ficou na loja de João Salum. Ali ele trocou idéias com o ex-treinador do Avai e combinou detalhes sobre a viagem que Zezé fará a Porto Alegre.

Zezé foi dispensado por Salum e não ficará no clube na função de supervisor. O presidente do Avai explica porque:

O Zezé continuará trabalhando para nós, mas sem nenhum vínculo com o clube. Agora, por exemplo, ele vai a Porto Alegre saber da situação dos juvenis Hercílio e Emilson, que foram emprestados ao Internacional. Queremos saber se o Inter ficará com os dois jogadores, se emprestará alguém para o Avai, enfim, definir a transação. Depois Zezé ficará como uma espécie de olheiro. Ele é muito amigo de Aureo e quando souber de algum jogador que possa interessar ao Avai, entrará em contato com a gente. Só isso. Acho que daqui por diante ajeitaremos o clube.

Áureo esteve no estádio, apresentado por Zezé

A apresentação informal e rápida do novo treinador Aureo, feita por Zezé, e uma maratona com duração aproximada de uma hora, se constituíram nas principais atividades do Avai na manhã de ontem. Aureo chegou cedo, às 8h30m, quando os elementos do plantel também compareciam para os trabalhos do dia. O próprio Zezé encarregou-se da recepção a Aureo, este mesmo que irá substituí-lo a partir da próxima quinta-feira, quando será apresentado oficialmente pelos diretores do Avai aos atletas, onde provavelmente traçará e demonstrará seu plano de trabalho. Aureo manteve rápido contato com os jogadores, os quais os desconheciam quase completamente e poucos pessoalmente. Manteve ligeira conversa com os bem humorados diretores presentes e despediu-se cordialmente, dizendo que entraria em contato ainda duran-

te o dia com o presidente João Salum, para os entendimentos finais. De uma coisa todos estão certos: Aureo é, definitivamente o treinador do Avai.

O vice-presidente de futebol do Avai, Oswaldir Schweitzer, questionado sobre Zezé, mais propriamente se fica ou sai, admitiu que pessoalmente desejaria a permanência, "já que através dele conseguimos bastante coisa e criar profunda amizade. Há algum entendimento no sentido de mantê-lo como supervisor. Isto, entretanto, não pode ser considerado como questão definida até o momento".

MARATONA

Termina a circulação e a sensação trazida pelo novo treinador, Dacica convocou os jogadores para uma maratona até o alto do Morro da Cruz. Realizada, durou aproximadamente uma hora.

CONTRATOS

Para Dacica, segundo co-

mentou semana passada, sua grande dificuldade continua sendo a falta de local ideal para provas de resistência. Ele só tinha uma opção, já que o estádio não tem pistas de atletismo: o duro e compacto cimento da avenida Rubens de Arruda Ramos. Para evitar que as provas se tornassem monótonas, agora conseguiu outro local que não é melhor que o primeiro, mas escapa da rotina. Escalar o Morro da Cruz (não com cordas, mas com as pernas), serviu como segunda opção.

Logo após este trabalho, Dacica deteve-se com exercícios abdominais especiais com os jogadores Souza, Danilo, Toninho e Ademir. Hoje não haverá nenhuma atividade. Amanhã haverá treino visando a próxima partida, ainda não confirmada, para quinta-feira com o Marcílio Dias de Itajaí.

Oswaldir Schweitzer re-

moda jovem e... Waikiki
BOLOTA ALFRED DUDALINA

Faltam 13 dias

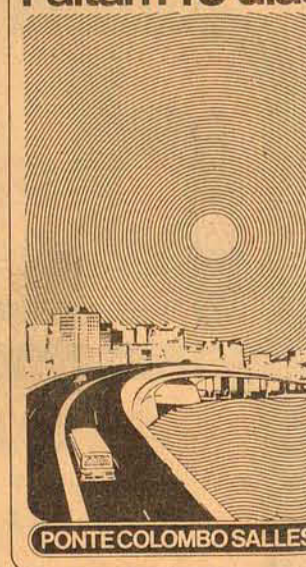

PONTE COLOMBO SALLES

LEIA E DIVULGUE O ESTADO

LAJES PRÉ-MOLDADAS TAPUIA: 30% DE ECONOMIA

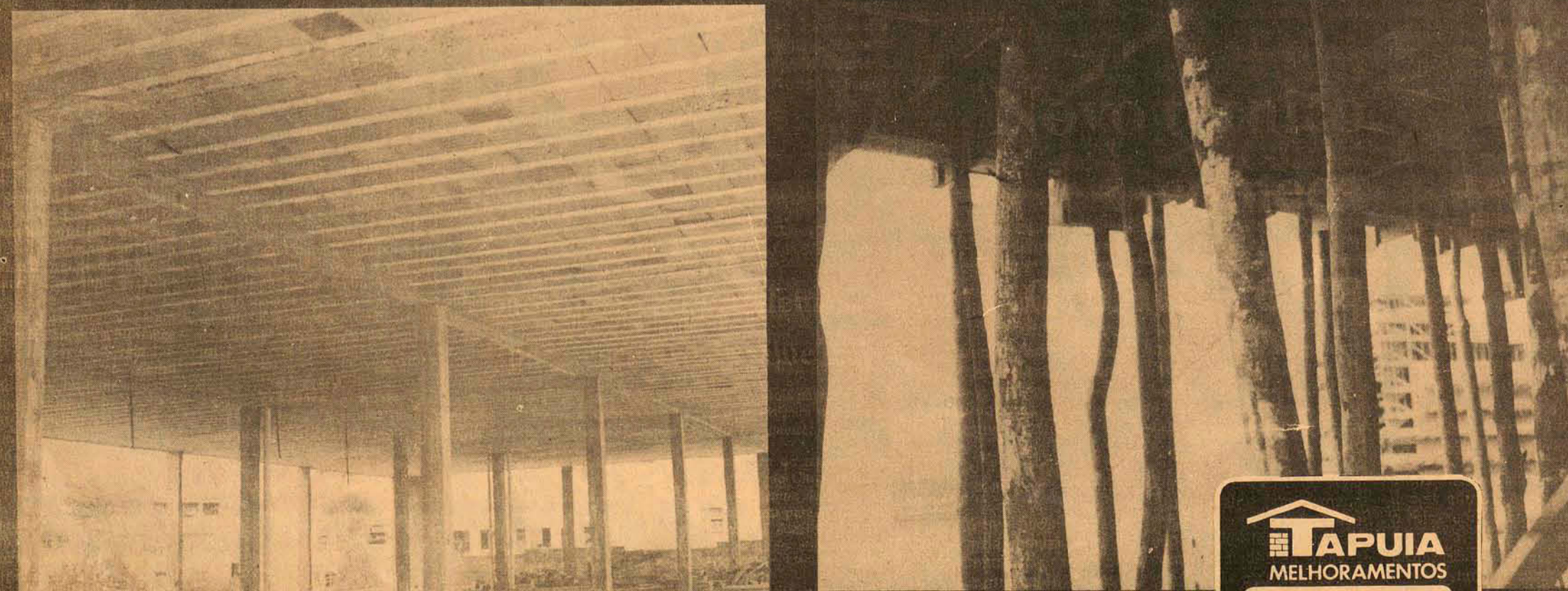

LAJES PRÉ-MOLDADAS TAPUIA COM GARANTIA TOTAL LAJE CONVENCIONAL

ALEM DE TOTAL GARANTIA SOBRE OS SEUS PRODUTOS, A TAPUIA OFERECE TAMBÉM COMPLETA ORIENTAÇÃO TÉCNICA.

TAPUIA
MELHORAMENTOS
RUA EMILIO BLUM, 27
fones 6002, 4044 e 4050

Colombo inaugura hoje com Triches a ponte da integração: Goio-En



Barreto se diz o pacificador da Arena dissidente em Criciúma

Manique prega a união da Arena em Criciúma porque é amigo de todos

Criciúma (Sucursal) - Mesmo desconhecendo a decisão do Diretório Regional da Arena, que na reunião de ontem decidiu representar contra os deputados Epitácio Bittencourt e Martinho Ghizzo, acusados de infidelidade partidária, o prefeito Algemiro Manique Barreto, de Criciúma, concedeu entrevista a O ESTADO analisando o episódio da eleição da nova Mesa Diretora da Câmara Municipal de Criciúma que, a exemplo da Assembléia, foi eleito presidente o vereador Edi Tasca em composição com a bancada do MDB. Admitiu que ficou descontente com o desenrolar dos acontecimentos que culminaram na eleição de um arenista com o auxílio da bancada minoritária da Oposição, entendendo que "as coisas devem continuar como estão, sem outros desentendimentos dentro do Partido".

- Nestas alturas dos acontecimentos - comentou - minha posição é de pacificador entre os 11 vereadores da Arena, pois a eleição da nova mesa é fato consumado. NADA ARTICULOU

Negando enfaticamente que não participou da reunião da bancada que indicou o vereador Dionei Lopes candidato à presidência, nem apresentou nome para o posto, o prefeito de Criciúma justificou sua ausência neste encontro em ofício encaminhado ao deputado Sebastião Neto Campos, presidente do Diretório Municipal, afirmando que "dada a sábia maneira como soube presidir, até hoje, o nosso Partido, informamos-lhe que aceitaremos, de bom grado, todas as resoluções que a maioria da Arena houver por bem tomar".

Além de assegurar que não articulou gestões em torno de nome algum, o Sr. Manique Barreto disse não ter restrição alguma a fazer em torno do novo presidente Edi Tasca, muito menos a qualquer dos 11 que integram a bancada, "uma vez que somos amigos de todos". Disse acreditar que vai continuar dirigindo a prefeitura de Criciúma com tranquilidade, "usufruindo o apoio que até hoje nunca foi negado para o progresso do município".

- O negócio, prosseguiu, é unir e continuar caminhando com Criciúma para frente.

NEUTRALIDADE

Mais adiante, o prefeito de Criciúma esclareceu que permanece neutro em relação ao episódio em que o vereador Edi Tasca foi eleito presidente contando com seu próprio voto, mais três da Arena e os 4 do MDB - o resultado foi de 8 a 7 - entendendo que foi eleito Chefe do Executivo com a colaboração de todos os 11 vereadores da Arena, tese em que inclui também o vereador Edi Tasca. Por esta razão, prosseguiu, "seria extremamente desagradável e até mesmo desaconselhável provocar qualquer parcialidade que viesse prejudicar alguém".

Ao finalizar, o prefeito Algemiro Manique Barreto admitiu que continua necessitando do apoio de toda a bancada e comentou que se tivesse apontado algum candidato seu para ocupar a presidência da Câmara de Vereadores por ocasião da reunião do Diretório Municipal no último dia 27, hoje estaria numa situação muito delicada que classificou de "fogo cruzado".

Prefeitura de Brusque culpa a Celesc pela falta de luz nas ruas

Brusque (Sucursal) - A frequente queima de lâmpadas e a consequente escuridão em algumas ruas têm causado preocupações e descontentamento à população de Brusque, que na maioria das vezes culpa unicamente a prefeitura municipal por estas ocorrências. Por esta razão, a municipalidade está procurando esclarecer a opinião pública para este ponto, já que a responsabilidade de manutenção da rede de iluminação pública é de competência exclusiva da Centrais Elétricas de Santa Catarina.

Segundo informações da prefeitura, a ela cabe, de acordo com o convênio firmado com a Celesc, o pagamento da energia consumida pela iluminação de rua e pelo fornecimento das lâmpadas necessárias, enquanto a Celesc compete a troca e conservação das lâmpadas da rede.

Em 1974 foi gasta a soma de Cr\$ 67.567,20 na compra das lâmpadas, com a reposição de 7.246 lâmpadas, distribuídas em 1.548 lâmpadas mistas de 160 Wats, 2.488 simples de 150 Wats e 3.210 unidades simples de 100 Wats. Como nem mesmo a colocação de novas lâmpadas tem solucionado o problema a prefeitura de Brusque enviou correspondência à Celesc solicitando um estudo na rede, para que seja verificada a possibilidade de alguma falha técnica ocasionadora das queimas.

TAXAS E IMPOSTOS

A prefeitura municipal de Brusque está expedindo os alvarás e efetuando a cobrança da Taxa de Licença referente ao exercício de 1975, da indústria, comércio, prestadores de serviços e profissionais autônomos, os quais devem dirigir-se ao Serviço de Receita, para o encaminhamento do processo de licença para funcionamento.

Por outro lado, o diretor do Departamento de Finanças informa aos proprietários de casas e terrenos que o Imposto Predial e Territorial Urbano referente ao corrente ano só será cobrado a partir do mês de maio.

Chapecó (Correspondente) - O governador Colombo Salles está sendo esperado às 9 horas de hoje em Chapecó para, juntamente com o governador Euclides Triches, do Rio Grande do Sul, inaugurar a ponte Goio-En, sobre o Rio Uruguai, ligando o município catarinense de Chapecó ao gaúcho de Nonoai. Aproveitando sua estada de aproximadamente dez horas no Extremo-Oeste do Estado, o Chefe do Executivo procederá uma série de visitas às obras de sua administração, inaugurando outras e concedendo audiências a prefeitos da região e líderes políticos da Arena.

Segundo o programa elaborado pela chefia da Casa Militar do Palácio do Governo, o Sr. Colombo Salles acompanhado de secretários e assessores diretos será recepcionado às 9 horas de hoje no aeroporto de Chapecó, deslocando-se dez minutos depois para o município de Palmitos onde, às 9h20m, presidirá o ato inaugural do Grupo Escolar Palmital.

Em seguida a comitiva governamental se desloca para a ponte Goio-En, sobre o Rio Uruguai, deixando Palmitos às 9h45m. Às 10h23m acontecerá o encontro dos Chefes do Executivo de Santa Catarina e do Rio Grande do Sul, oportunidade em que ambos procederão o corte da fita simbólica que marca a inauguração e entrega oficial ao tráfego daquela importante obra de arte para a integração de gaúchos e catarinenses. Ao ato estará presente o engenheiro Hernani de Abreu Santa Rita, titular da pasta dos Transportes e Obras de Santa Catarina, bem como de seu colega gaúcho, prefeitos da região, vereadores e convidados.

O governador Colombo Salles se despede do governador Euclides Triches e de seus assessores, retornando às 11h30m a Chapecó, onde será

homenageado com um almoço no kartódromo local. Às 14 horas, a caravana segue para o município de São Carlos e às 14h20m preside o ato inaugural da SC-22 e da ponte sobre o Rio Lamberdor, naquele município ostino. De São Carlos, o governador e assessores seguem para Caxambu onde às 15 horas procede a entrega da Escola Reunida Professor Fábio Mattos, na localidade de Planalto Alegre.

Retornando de Caxambu, o Chefe do Executivo fará uma visita a Águas de Chapecó e em São Carlos concederá, às 15h40m, audiências a prefeitos da região e membros dos diretórios da Arena. O retorno a Chapecó está previsto para as 16h20m e às 17h30m o embarque para Florianópolis, via aérea, devendo chegar ao Aeroporto Hercílio Luz por volta das 19 horas.

RECURSOS HUMANOS

A Secretaria dos Serviços Sociais promove a partir de terça-feira um curso de treinamento para professores e monitores, visando capacitar seu pessoal que atua na área terapêutica do menor, possibilitando conhecimentos da Política Nacional do Bem-Estar do Menor. O curso, que se desenvolverá até a próxima sexta-feira, é parte de convênio celebrado entre o governo do Estado e a Funabem.

O treinamento de quatro dias será desenvolvido no Cetre - Centro de Treinamento e Capacitação de Pessoal para Programas do Bem-Estar Social - situado na rua Rui Barbosa, próximo ao Educandário 25 de Novembro. Participarão do encontro representantes dos municípios de Joaçaba, Lages, Criciúma, Blumenau, Joinville, Laguna, Rio do Sul, Urussanga, Biguaçu, São José e Florianópolis. O programa inclui aulas de Relações Humanas, Psicologia, Higiene Mental e Corporal, além de Política Nacional do Bem-Estar do Menor.

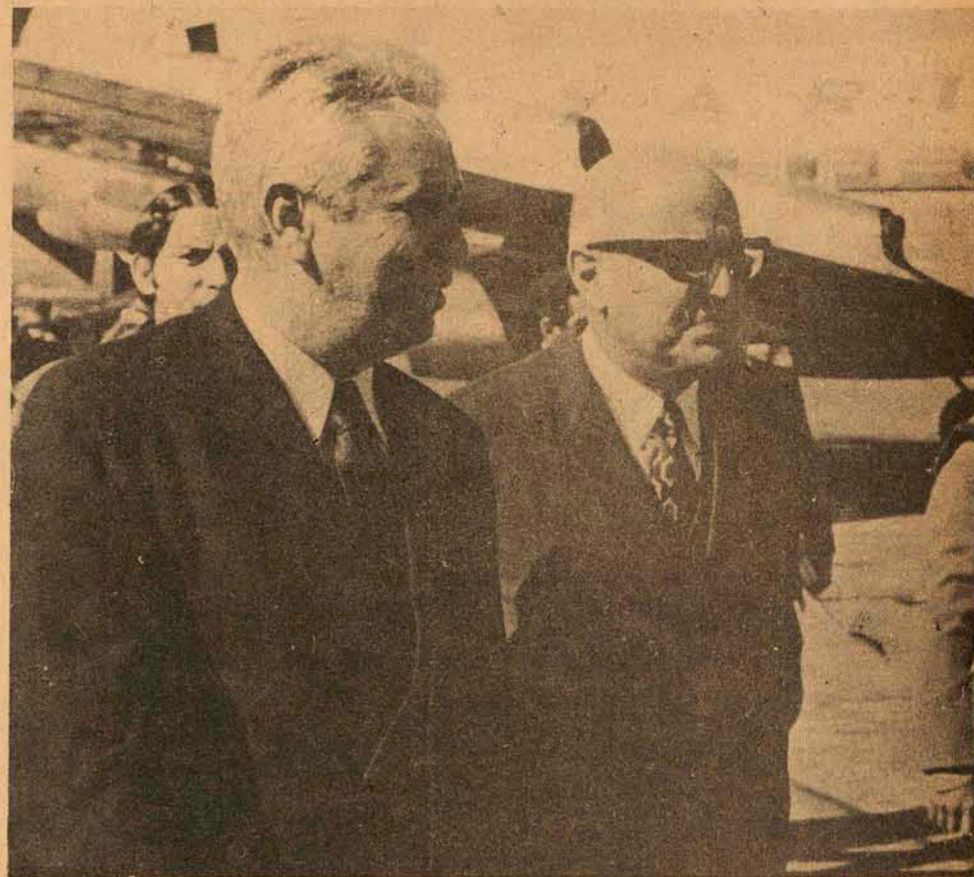

Colombo e Triches novamente reunidos hoje para inaugurarem a ponte da integração, a Goio-En

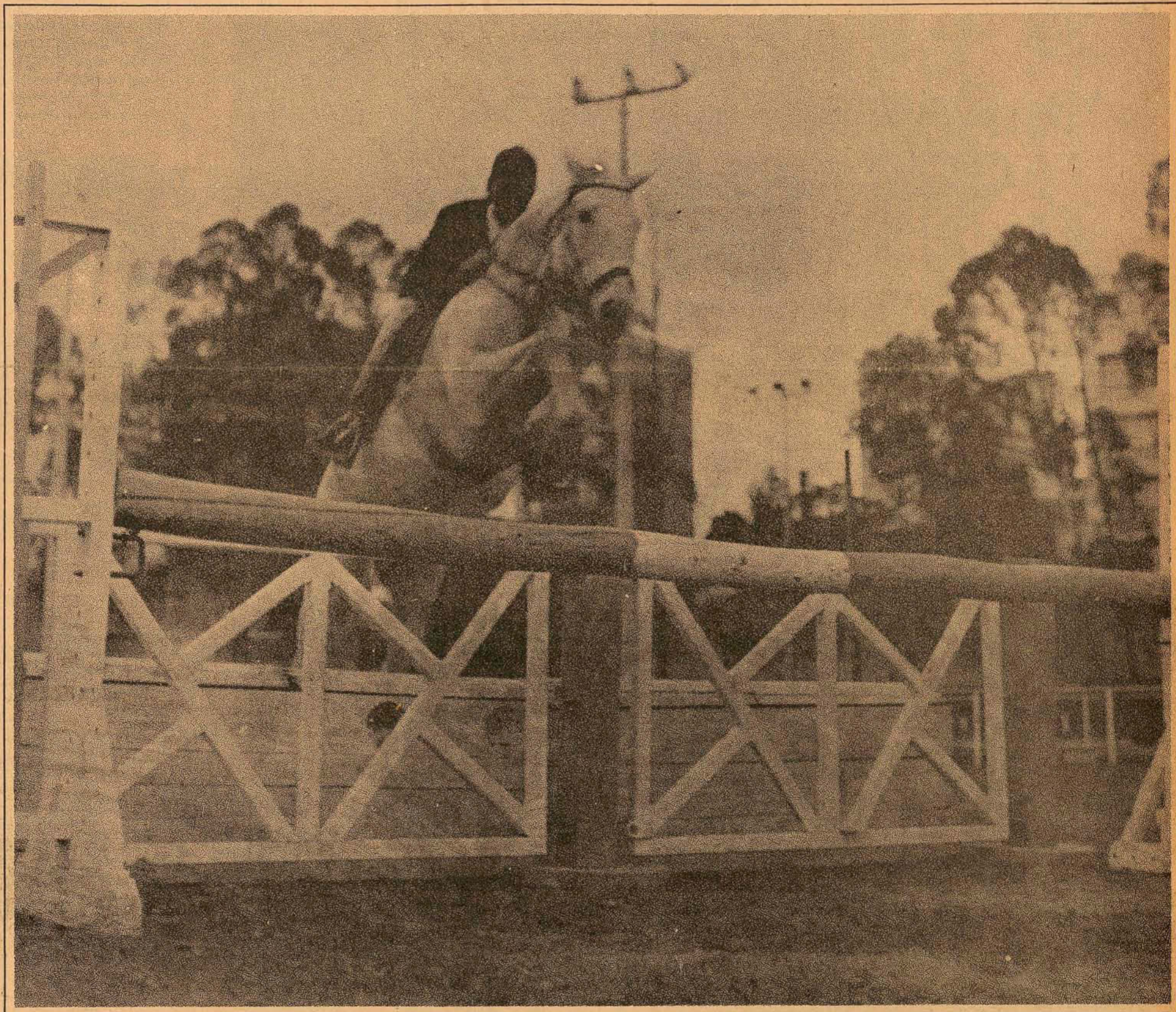

A Ceisa criou um mundo exclusivo para pessoas sofisticadas, que jamais aceitam imitações. Augustus, o novo estilo para gente definida.

A Ceisa apresenta o novo conceito para apartamentos de classe. Augustus. Realmente um nobre. Não apenas de nome. Nem somente de aparência.

Augustus é o edifício mais requintado já lançado em Florianópolis. Rico em detalhes de bom gosto. Generoso em conforto. Perfeito no acabamento.

Augustus foi criado para ser

o melhor. Absoluto. Apartamentos de 280 metros quadrados. Totalmente acarpetados. Duas garagens. Sala para motoristas. Jardins no primeiro andar. Central de gás. Quatro dormitórios. Suíte com vestiário e banheiro com piscina. Som em todos os ambientes.

Augustus, para vinte famílias sofisticadas. Apenas.

Edifício Augustus, o nobre.
R. Emir Rosa - esquina c/Artista Bittencourt

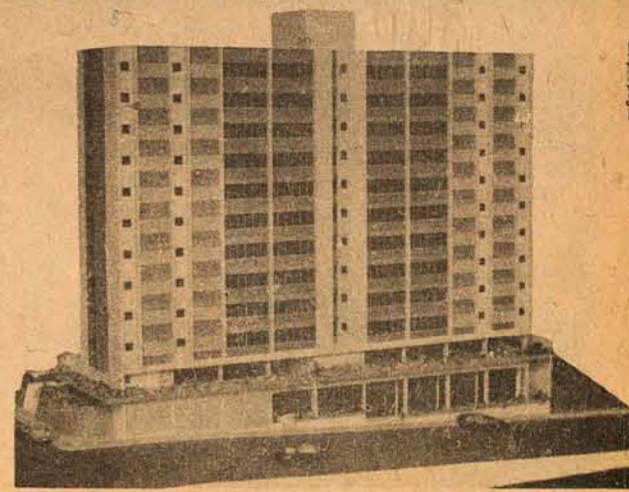

INFORMAÇÃO E CONSTRUÇÃO
CEISA
CONSTRUÇÕES E EMPREENDIMENTOS IMOBILIÁRIOS S.A.

INFORMAÇÕES E VENDAS
CEISA
COMERCIO E ADMINISTRAÇÃO DE IMÓVEIS LTDA.
R. João Pinto 10 - Ed. Bahia, loja 6 - Fone 3297 - Florianópolis - SC - CRECI - An. Reg. 10 2284 1918.

**PARA VOCÊ
QUE PENSOU UM DIA
VIVER ENTRE AS FLORES,
OS CRISTAIS, O SOL
E O AZUL DO MAR...**

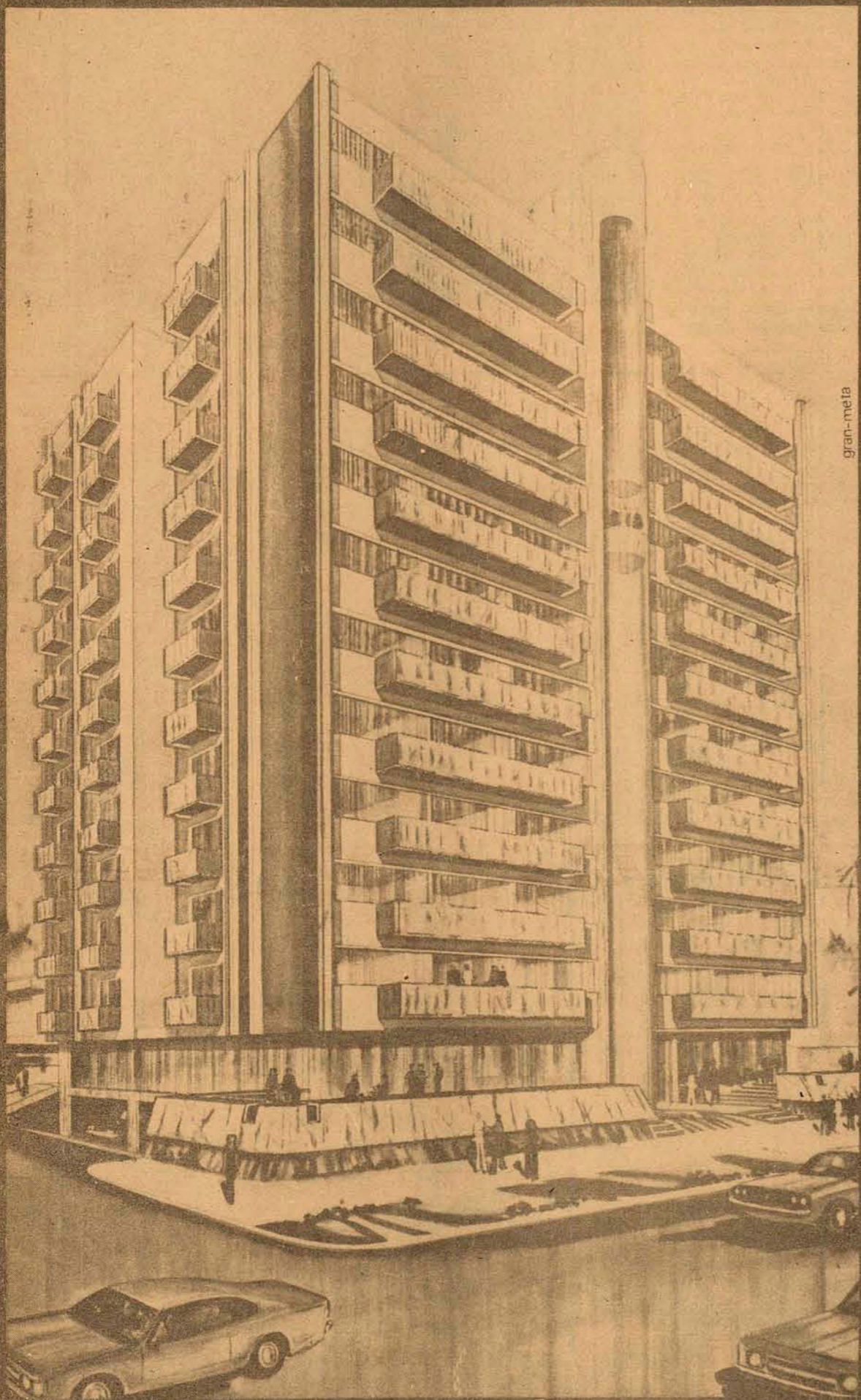

**BELVEDERE
A POESIA ESCULPIDA EM CONCRETO.**

**BELVEDERE
UM EDIFÍCIO
DE LUXUOSAS
EXCLUSIVIDADES**

Elevador social panorâmico em acrílico cristal, descortinando todos os fascínios da baía Norte.

Apartamentos amplos e cheios de sol, totalmente acarpetados, com três dormitórios, sendo uma suíte do casal com banheiro privativo e closed.

Espaçoso living, conjugado com sala de jantar.

Área de serviço, dependência de empregada, cozinha e banheiro social com azulejos até o teto, gás centralizado.

Hall social com duas luxuosas salas de estar em desnível e com floréiras no terraço dando um toque romântico ao ambiente.

**NA BEIRA-MAR NORTE
EDIFÍCIO
BELVEDERE
PARA VOCÊ VIVER
COM CLASSE
E SOFISTICAÇÃO.**

**INCORPORAÇÃO
CONSTRUÇÃO
E VENDAS**



Galeria Comasa/7o. Andar
Conjunto 702/Fone: 3398

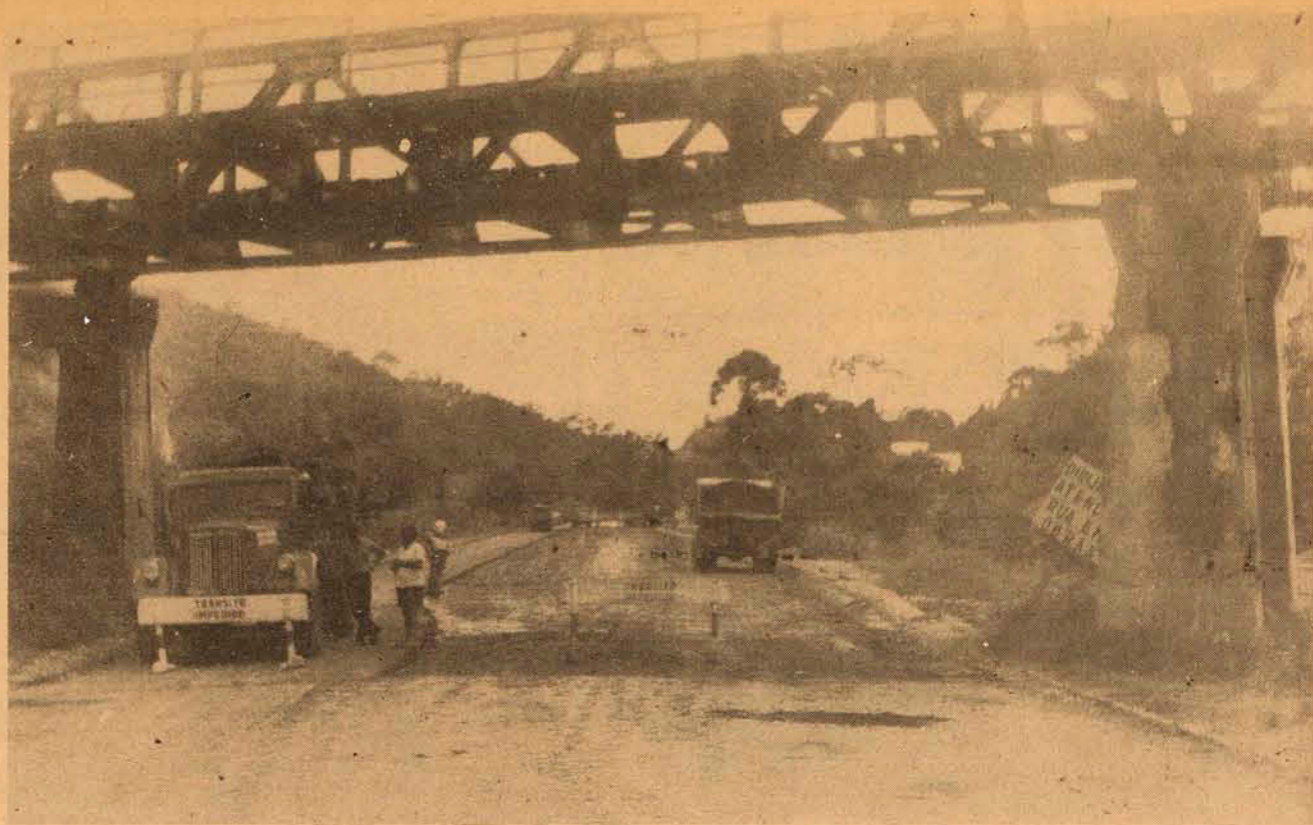

Na pista interditada, caminhões e operários trabalham ativamente nas obras de revestimento asfáltico da Rua das Missões, sob a ponte.

Prefeitura pavimenta com asfalto a Rua das Missões em Blumenau

Finalmente, a Rua das Missões começa a trocar de cor. O amarelado do barro já está sendo substituído pelo negro do asfalto. É uma nova etapa sendo cumprida pela administração de Blumenau, dentro do seu novo Plano Viário

Blumenau (Sucursal) - A Secretaria de Obras da Prefeitura, cumprindo mais uma etapa da atual administração de Blumenau deu início à pavimentação asfáltica da Rua das Missões,

partindo da ponte metálica da antiga estrada de ferro. O projeto prevê o asfaltamento até as proximidades da Tecelagem Kuenrich, incluindo também parte da Rua 2 de Setembro.

Segundo técnicos da Prefeitura, a obra integra mais uma etapa do Anel Viário Norte de Blumenau, que abrange serviços na Rua República Argentina, que terá seu traçado retificado, bem como a ponte que a ligará à Rua São Bento.

Os trabalhos na Rua das Missões deverão estar concluídos dentro de pouco tempo, sendo que a via terá a largura de 10 metros de pista com acostamentos de dois metros de largura.

CONCORRÊNCIA

A Secretaria de Administração da Prefeitura de Blumenau abriu na última quinta-feira as propostas enviadas por cinco empreiteiras locais para a construção de uma ponte sobre o Ribeirão da Velha, que fará a ligação da Rua Governador Jorge Lacerda com a Estrada Velha Central.

Após o parecer da Secretaria de Obras e Serviços Urbanos à Comissão de Licitações, o que deverá ser feito nos próximos dias.

serão feitos os contatos definitivos com a construtora vencedora da concorrência.

A nova ponte terá 21 metros de comprimento, 10 de pista e mais 2 de passeio em cada lado, devendo situar-se sobre oito pilares. Esta nova passagem sobre o Ribeirão da Velha está integrada às obras de retificação da Rua Governador Jorge Lacerda, dando possibilidades à exclusão de uma curva considerada perigosa, existente no local. Esta ligação diminuirá também o trecho de comunicação com a Estrada Velha Central.

Outra concorrência pública está sendo feita para o ajardinamento da Avenida Beira-Rio, desde a ponte Adolfo Konder até a Foz do Ribeirão da Velha. Após a execução deste trabalho serviço idêntico será feito entre a ponte Adolfo Konder e o Ribeirão Garcia, onde vários trechos encontram-se danificados.

**DIMAS DE MELO
PIMENTA S/A.**

**PRECISA DE:
VENDEDORES** - Para as cidades de Florianópolis e Joinville, com vínculo empregatício.
Oferece: Salário fixo + comissão
Assistência médica, férias
13o. salário, etc.
Em Florianópolis tratar - Rua Araújo Figueiredo, 2 no dia 24/02/75 das 9,00 às 11,00 horas.
Para Joinville - Tratar em Blumenau à Rua XV de Novembro, 678 - 2o. andar - C/6 - no dia 25/02/75 das 8,00 às 11 horas.

**SOCIEDADE COOPERATIVA DE
SERVIÇOS MÉDICOS E HOSPITALARES
MEDSAN - FLORIANÓPOLIS
CONVOCAÇÃO DA ASSEMBLÉIA
GERAL ORDINÁRIA
EDITAL No. 001/75**

A MEDSAN FLORIANÓPOLIS - SOCIEDADE COOPERATIVA DE SERVIÇOS MÉDICOS E HOSPITALARES, por seu Presidente, nos termos do art. 19 e seguintes dos Estatutos Sociais, convoca seus associados para a Assembleia Geral Ordinária, a ser realizada no dia 05 de março próximo, tendo por local a Sede da Associação Catarinense de Medicina, à Rua Jerônimo Coelho no. 359 6o. andar, afim de discutirem e deliberarem sobre a seguinte ordem do dia:
a) Prestação de contas do Exercício de 1974 (art. 28 dos Estatutos)
b) Eleição do Conselho de Administração, Conselho Fiscal e Comissão Técnica.
c) Assuntos Gerais.
Para efeito de quorum de que trata o art. 23, O número de Associados é de 140.
HORÁRIO:
19:00 horas em 1a. Convocação
20:00 horas em 2a. Convocação
21:00 horas em 3a. e última Convocação.
Florianópolis, 19 de fevereiro de 1975
DR. ANTONIO MONIZ DE ARAGÃO
PRESIDENTE - MEDSAN

Encare o problema face à face...

**borozema
pomada e solução**

resolve o seu problema de pele, contra acnes, cravos, espinhas, eczemas e ulcerações simples.



DIPRONAL / Distribuidora de Produtos Nacionais Ltda.

HOMENS DE VENDA

Estamos admitindo c/prática para o Departamento de Carros Novos.

OFERECEMOS:
Bom ambiente de trabalho
Ganhos ilimitados
Ajuda de Custas
Orientação no conduzir as vendas
Ampla assistência do trabalho
C/possibilidade de promoção de cargo
Falar c/Sr. Rezende, no horário comercial

Rua Felipe Schmidt, 60 Fpolis - S.C.

supervisor de vendas

Procuramos para admissão imediata um profissional experiente para supervisionar o desenvolvimento das vendas de nossos produtos junto à rede de revendedores de materiais de construção do Estado de Santa Catarina. É indispensável que resida numa das principais cidades do Estado, de preferência Joinville.

Estimamos que o futuro ocupante do cargo terá idade entre 25 e 40 anos; experiência mínima de 2 anos em cargo análogo; iniciativa e espírito de liderança; disposição para viagens constantes e condução própria.

Oferecemos salário fixo, quilometragem para veículo, reais possibilidades de progresso profissional e ótimo ambiente de trabalho.

Os interessados deverão enviar "curriculum vitae" detalhado informando especialmente: empregos anteriores e atual, cargos ocupados, tempos de permanência, razões de saídas e pretensões salariais. Endereçar sua proposta para Caixa Postal nº 147 Joinville - SC, aos cuidados da Gerência de Marketing. Garantimos o mais absoluto sigilo.

**TUBOS E CONEXÕES
TIGRE
CIA. HANSEN INDUSTRIAL**

Menor marginalizado em Criciúma: um problema quase sem uma solução

Criciúma começa a pagar o ônus do seu acelerado desenvolvimento industrial. Com ele, agrava-se o problema da delinquência infantil e juvenil. A "classe" prolifera e o fato começa a preocupar os órgãos oficiais

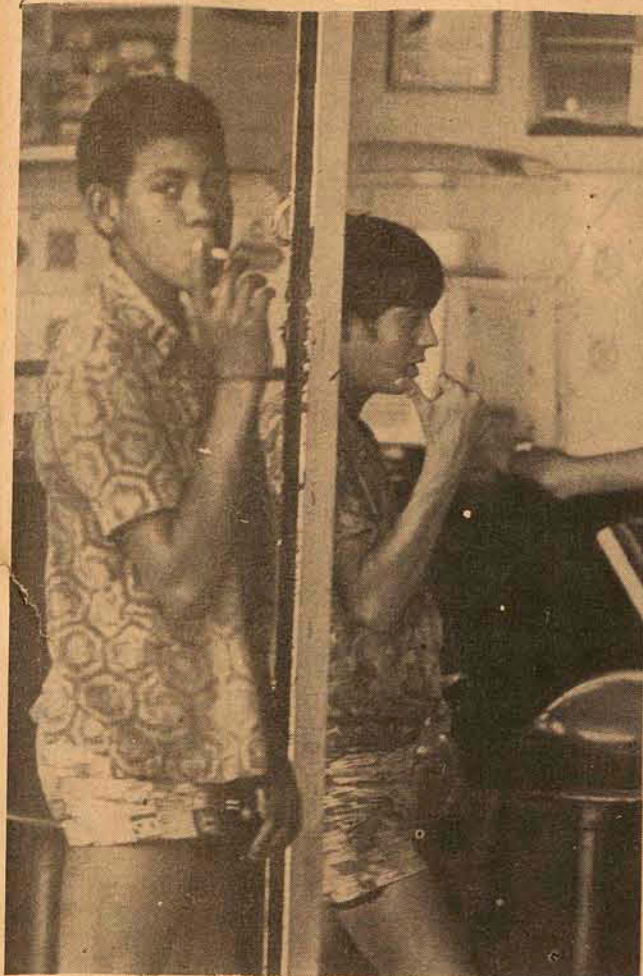

Sem uma ocupação definida, os menores perambulam nas rodovias...

Criciúma (Sucursal) - Segundo as entidades que estudam a presença e o aumento do número de menores marginalizados no país, mais especificamente a Funabem, a desagregação familiar, as doenças, a sub-nutrição, os vícios e a delinquência são as bases da proliferação dessa "classe", que muito pouca aten-

ção tem recebido dos órgãos oficiais, baseando-se o atendimento existente numa visão puramente filantrópica da situação, normalmente encabeçada por entidades de voluntários para o atendimento do etor, e que não conseguem manter uma sistemática de trabalho intenso, normalmente por falta de recursos.

Em Criciúma, "o problema se repete, como em qualquer outro município que esteja criando uma estrutura industrial, para onde incide um expressivo número de pessoas vindas de municípios satélites". A declaração é da coordena-

dora do Plano de Prevenção da Marginalização do Menor, cujas bases estão intimamente ligadas aos princípios da Comissão Municipal de Bem Estar do Menor de Criciúma.

Continuando, disse a Sra. Dezelda Coral Benedet que as famílias migrantes, ao virem para os centros industrializados, afastam-se de sua cultura de origem - quase sempre a agricultura, à procura de melhores padrões de vida, mas onde, por falta de qualificação profissional são ignorados pela sociedade local.

CRESCIMENTO

Por ser considerada uma cidade de porte intermediário, devido ao seu acelerado crescimento industrial, Criciúma vem encontrando um grande número de menores abandonados ou marginalizados, fruto na maioria das vezes das favelas que se estendem ao redor da cidade, onde é grande o número de pessoas sem aproveitamento profissional, ou sem uma atividade constante.

Não possuindo meios para estudar, nem capacidade física para um trabalho fixo (em virtude de sub-nutrição), os menores normalmente entregam-se a uma vida ociosa, tornando-

se acessíveis as possibilidades de aquisição de vícios e atividades condenadas como delinquentes. E sem medidas concretas para a paralisação do crescimento das favelas e o aumento do êxodo rural, a marginalização do menor é um problema que cada vez mais escapa aos cuidados dos órgãos responsáveis, muito pouco autônomos e mal aparelhados para enfrentar tal problema.

Segundo dados fornecidos pela coordenadora do Plano de Prevenção da Marginalização do Menor de Criciúma, cerca de 50% dos menores que perambulam pelas ruas da cidade são filhos de mineiros, que, não tendo condições de proporcionar estudos aos filhos - ganham um salário incom-

patível tanto com relação a atividade que exercem quanto ao número de filhos que possuem, deixam que os mesmos fiquem sem possuir qualquer tipo de atividade. Muitas vezes desta situação decorrem as chamadas sub-atividades, com o aparecimento de vendedores de picolés, pipocas e engraxates que, mesmo não possuindo uma atividade oficializada, conseguem ao final de um dia de trabalho uma ajuda fi-

nanceira bastante substancial para a família, quase sempre numerosa e sem recursos. Não seria esse, portanto, o caso de marginalização a ser encarado mais diretamente, mas sim o dos "pivetes", já envolvidos no meio delinquente. Apesar disso, o primeiro caso merece estudos mais detalhados, pois dessas sub-atividades decorrem atividades marginais.

PREVENÇÃO

Esclarece ainda a Sra. Dizelda Benedet que o atendimento às necessidades básicas do menor, utilizando recursos indispensáveis ao seu desenvolvimento e a integração na vida comunitária são as metas prioritárias a serem alcançadas pela Comissão Municipal de Bem-Estar do Menor, através do Plano Estadual de Prevenção da Marginalização do Menor.

- Com a colaboração de órgãos educacionais e clubes de serviço, para planejar e estudar os trabalhos afetos ao campo do menor, foi feito um levantamento de 272 menores a serem atendidos pelo órgão municipal, já estando todos cadastrados, prevendo-se, desta forma, uma diminuição nos casos de delinquência em Criciúma.



...e muitos deles, começam cedo a percorrer o caminho marginal.



NO SILÊNCIO DE UMA RUA TRANQUILA, UM EDIFÍCIO FEITO PARA VOCÊ:

Edifício ESTEVES JUNIOR

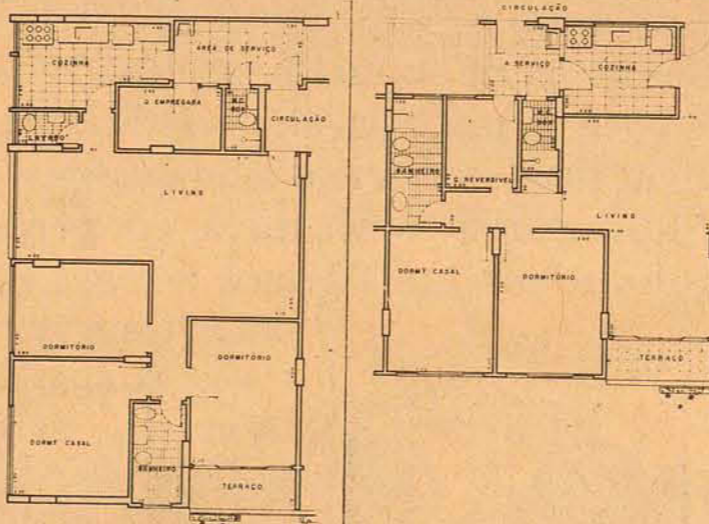

2 OU 3 DORMITÓRIOS, TERRAÇO PARA O MAR E ACABAMENTO DE ALTO PADRÃO

UM LINDO PLAY-GROUND
A. GONZAGA sabe que criança precisa de espaço. Por isto, projetou um play-ground cercado de toda segurança.

A. GONZAGA projetou e está lançando um edifício para aqueles que sempre sonharam com uma rua tranquila, cheia de paz: o Ed. Esteves Junior. Localizado na rua de mesmo nome, área exclusivamente residencial, o Esteves Junior deixará seus moradores perto de ótimos colégios, do centro da cidade e da belíssima paisagem da Baía Norte. Conheça melhor o projeto do Esteves Júnior. Ele foi feito para você.

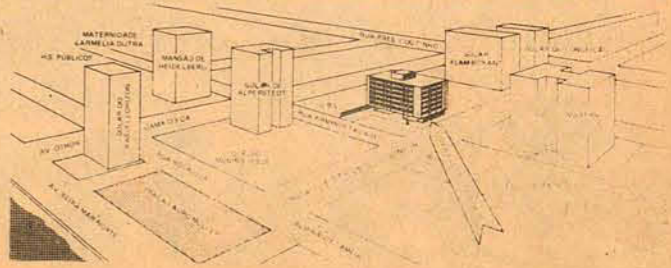

S/A PHILIPS DO BRASIL

Necessita de elemento com os seguintes requisitos:
Idade de 18 a 23 anos
Conhecimentos básicos em serviços administrativos
Datilógrafo
Instrução 2o. ciclo

OFERECEMOS

Semana de 5 dias
Assistência médica
Salário compatível com função

Os candidatos deverão remeter "Currículum Vitae" à caixa postal 581 - Florianópolis - SC.

PHILIPS



Instituto de Previdência do Estado de Santa Catarina

EDITAL DE ESCLARECIMENTO

O Instituto de Previdência do Estado de Santa Catarina, IPESC, nos termos do Decreto-Lei no. 1.358 de 12.11.74, torna público através do Departamento Financeiro, que os associados, mutuários do Sistema Financeiro da Habitação, Convênio IPESC/BNH:

1. Gozarão, como ressarcimento de encargos, de um crédito equivalente a 10% das prestações efetivamente pagas no exercício de 1974.
2. O crédito não poderá ser inferior a Cr\$ 240,00, nem superior a Cr\$ 3.000,00.
3. Os mutuários em atraso poderão gozar do benefício fiscal, se atualizarem as prestações até 26 de Março de 1975.
4. A convocação para assinatura do certificado de crédito, ocorrerá a partir do dia 16 de Junho de 1975 até 30 de Setembro de 1975, na Sede e Agências Regionais.

Florianópolis, 18 de Fevereiro de 1975
José Carlos Cardoso
DIRETOR

SUL BRASILEIRO CRÉDITO IMOBILIÁRIO S.A.

e

PROVÍNCIA CRÉDITO IMOBILIÁRIO S.A.

Entidades do Sistema Financeiro Sul Brasileiro

EDITAL DE ESCLARECIMENTO

SUL BRASILEIRO CRÉDITO IMOBILIÁRIO S.A. - PROVÍNCIA CRÉDITO IMOBILIÁRIO S.A., nos termos do Decreto-Lei no. 1358 de 12/11/74, esclarecem a seus financiados a respeito do BENEFÍCIO FISCAL, de 10% (Dez por cento) dos valores das prestações vencidas e pagas, no ano base 1974 nos limites, mínimo de Cr\$ 240,00 e máximo de Cr\$ 3.000,00.

a) - Terão direito ao Benefício Fiscal os financiados que pagaram todas as prestações de 1974.

b) - Os financiados que estiverem atrasados poderão gozar do Benefício se atualizarem suas prestações até o dia 26-03-75.

Oportunamente os financiados serão convocados para endossar o certificado de Crédito, ocasião em que receberão os 12 (doze) cupons utilizáveis por ocasião do pagamento das prestações do ano de 1975.

Porto Alegre, 18 de fevereiro de 1975.

AS DIRETORIAS

A. GONZAGA S.A.
ENGENHARIA E INCORPORAÇÕES IMOBILIÁRIAS
SOCIEDADE ANÔNIMA DE CAPITAL ABERTO
GEMEC RCA - 220 - 73/144 - CRCI 1 - 11a. Região / CREA 2493 - 10a. Região
CGC 83.873.984 - Inscrição Estadual 054.003.00811-6
Sede própria: Rua Arcepreste Paiva, 11
Caixa Postal 312 - Fone: 47-26 / 46-90 / 34-50 / 37-95 / 35-26
88.000 - Florianópolis - SC

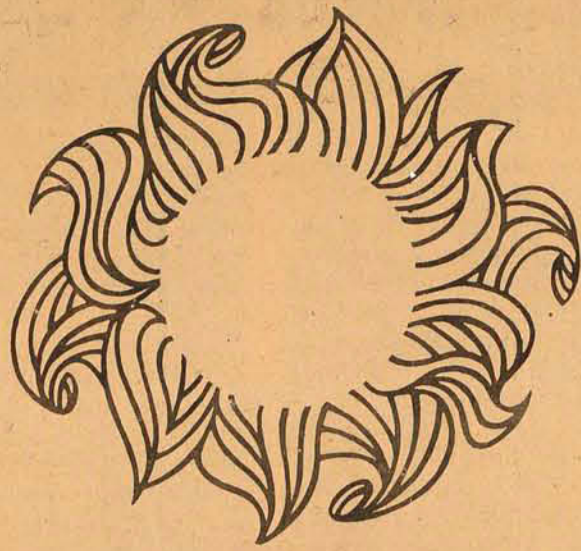

SISTEMA DE CRÉDITO DIRETO MAGUEFA

A grande chance de você morar bem, ou aumentar seu patrimônio!

Maguefa dá crédito direto em até 10 anos!

Para adquirir seu magnífico apartamento novo, você recebe crédito direto e automático, da própria Maguefa, em prazos de até 120 meses. Você não precisa apresentar avalista e todas as despesas já estão incluídas no preço, evitando que você desembolse qualquer centavo extra no ato da compra.

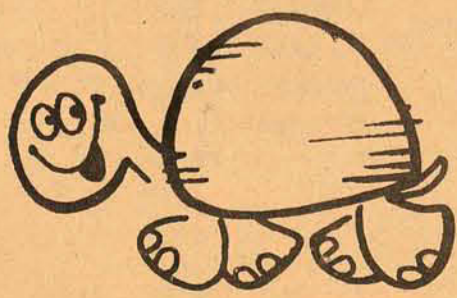

Investir em imóveis ficou ainda melhor!

Aplicar dinheiro em imóveis, através do Sistema de Crédito Direto Maguefa, é concretizar um investimento excepcional, no negócio de valorização mais segura e compensadora de todos os tempos. Não há nenhuma restrição: você já pode ser proprietário de um ou mais imóveis e ainda assim comprar apartamentos Maguefa, com crédito direto em até 10 anos e sem avalista.

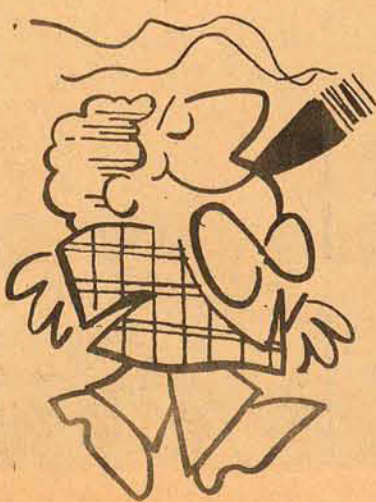

Mas trate de agir logo, pois os apartamentos à venda são inéditos por sua localização e suas facilitadas condições de pagamento não são permanentes.

Você terá o privilégio de morar num edifício de alta categoria!

Chegou a hora de você residir num apartamento nobre, uma residência na melhor localização da cidade, com play-ground para as crianças, com ampla vista panorâmica sobre a cidade, o mar, rodeado de muito verde, sol e ar puro, convivendo com o mundo e a natureza.

Agora, através do Sistema de Crédito Direto Maguefa, você pode viver com todo o conforto dando um passo à frente e consolidando seu status.

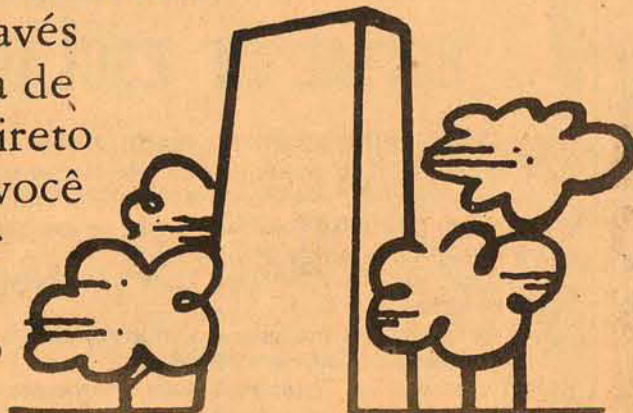



BAIA BLANCA — PRONTA ENTREGA

Florianópolis, Av. Rubens de Arruda Ramos n.º 18. Frente ao mar. Edifício Baia Blanca. Apartamentos com 3 dormitórios, vestíbulo, lavabo, amplo living em formato de "L" possibilitando a criação de ambientes (estar social, íntimo e jantar), 2 banheiros, sendo um privativo do casal, copa-cozinha, área de serviço com espaço para lavanderia, dependências completas de empregada, água quente nos banheiros e cozinha. Um apartamento por andar, com 278,95m² de luxuoso acabamento (incluindo a garagem) e telefone externo. Florianópolis merecia um edifício lindo como sua natureza, com apartamentos requintados à altura desta cidade. Uma das mais bonitas do mundo.



ITAJAÍ-AÇÚ — PRONTA ENTREGA

Em Itajaí, na rua Samuel Heuser, há um edifício chamado conforto: o Itajaí-Açu. Salão de festas, garagens, apartamentos com 3 dormitórios, 2 banheiros sociais, sendo um privativo do casal, copa-cozinha, área de serviço e dependências completas de empregada. Apartamentos com 152,16 m². Conheça o Itajaí-Açu. Conheça o Sistema de Crédito Direto Maguefa. Hoje mesmo, pois as excepcionais condições oferecidas não são permanentes.

SISTEMA DE CRÉDITO DIRETO MAGUEFA OFERECE A VOCÊ NEGÓCIOS EXCEPCIONAIS COMO ESTES.

Veja aqui um exemplo de apartamento que você pode comprar, através das exclusivas condições que a Maguefa criou. Dentro do Sistema de Crédito Direto Maguefa existem planos de pagamento como este, que você está vendo aí em destaque. Pode acreditar que nunca e jamais haverá novas facilidades como estas.

Apartamentos com 3 dormitórios, estar-jantar, lavabo, 2 banheiros (1 privativo do casal), copa-cozinha, área de serviço, dependências completas de empregada e garagem.

FIXO

No ato	Cr\$ 10.000,00
4 vezes	Cr\$ 1.593,75
Nas chaves	Cr\$ 19.617,19

FINANCIAMENTO MAGUEFA

Prestação	Cr\$ 1.484,25
Chamadas	
Semestrais	Cr\$ 6.757,65

JURO DE 1% AO MÊS

CONVITE ESPECIAL PARA CONHECER OS EDIFÍCIOS PRONTOS

Vá conhecer esses edifícios, constatando pessoalmente o arrojo das linhas, a nobreza dos apartamentos, a localização privilegiada, as vistas panorâmicas, o mar, o verde dos jardins.

Dirija-se à nossa Central de Informações, Av. Rio Branco 112, fones 3028 e 3054, em Florianópolis e nos plantões em cada um dos edifícios anunciados, das 9 às 21 horas, diariamente, inclusive aos sábados e domingos.



ANNA TERESIA — ENTREGA: 30 JUNHO 1975

Av. Rubens de Arruda Ramos — Florianópolis. Apartamentos com 3 dormitórios, estar-jantar, lavabo, 2 banheiros sociais (1 privativo do casal), copa-cozinha, dependências completas de empregada, água quente nos banheiros e cozinha, com telefone externo e garagem. Apartamento com 182,05 m². É a descoberta da melhor localização numa das cidades mais lindas do mundo, e de maior valorização financeira, com ampla vista para o mar.

Rua Almirante Lamego — Apartamentos com 3 dormitórios, estar-jantar, 2 banheiros sociais (1 privativo do casal), copa-cozinha, dependências completas de empregada, água quente nos banheiros e cozinha. Apartamento com 147,75 m², incluindo a garagem. Entrega com telefone externo. Num dos melhores pontos de Florianópolis, na Almirante Lamego, pertinho da Ponte.



MORADA DO SOL — PRONTA ENTREGA

Tenha Camboriú a seus pés. Na Av. Atlântica, 1593 você vai conhecer o Edifício Morada do Sol: apartamentos com 3 dormitórios, sendo o de casal com banheiro privativo, vestíbulo, sala de estar-jantar, lavabo, sacada, banheiro social, copa-cozinha, área de serviço, duchas com comunicação para a parte íntima do apartamento e dependências completas de empregada. Apartamentos com 249,14 m² e garagem para seu carro. No térreo, o play-ground. As areias. O mar. O sol. É ali a morada do sol. Aproveite, o mar é seu. O sol também. O edifício Morada do Sol é todo seu! A melhor vista do balneário, para a praia, o mar e a Ilha. A melhor localização para todo o conforto que Camboriú pode lhe dar.

APROVEITE HOJE MESMO AS EXCEPCIONAIS CONDIÇÕES DO SISTEMA DE CRÉDITO DIRETO MAGUEFA. ELAS NÃO SÃO PERMANENTES.

GRUPO
maguefa

Raptos na GB: São tantos que alguns continuam impunes

Com a finalidade de extorsão ou simplesmente para atender a instintos degenerados, os casos multiplicam-se.

Além da onda de assaltos, uso e tráfico de drogas, uma nova modalidade de delinquência começa a tomar vulto na Guanabara: o rapto com a finalidade de extorsão ou simplesmente para atender ao instinto de doentes sexuais e delinquentes drogados, que não estão respeitando nem as menores que podem ser uma presa fácil em qualquer ponto da cidade. A prova disto foi o que aconteceu na madrugada de quinta-feira em Padre Miguel, quando Yeda Terezinha Brioso, de 17 anos, Márcia Brioso, de 15, Rosanda Silva, de 16 e Sônia

Cristina dos Santos Souza, de 13, foram raptadas por quatro homens e levadas para um terreno baldio em Campo Grande, onde as três primeiras foram seviciadas e em seguida abandonadas próximas ao conjunto residencial da Cohab em Padre Miguel. As quatro mais Alexandre Guimarães e Vânia Miranda Brioso, de 14 anos, regressavam de um baile no Greip local, isso por volta das duas horas da madrugada, quando foram abordados, na rua "F", em Padre Miguel, pelos quatro ocupantes de um Volks a-

marelo, placas 5166 e alfanumérica não identificada.

PÂNICO

Os homens - um preto de barba e os demais claros, sendo todos de estatura mediana e complexão forte - estavam armados e mandaram que Alexandre e Vânia fossem embora, sem qualquer reação, "porque o nosso negócio é com essas meninas aqui". As moças foram raptadas à força dentro do carro que, superlotado, seguiu para a estrada do Mendanha, em Campo Grande. No Volks havia muito dinheiro e jóias tudo fazendo crer que o grupo era de assaltantes. O que se seguiu durante todo o percurso foi um pânico generalizado por parte das menores, que foram acalmadas com tapas e coronhadas na cabeça. Elas afirmam que durante grande parte do trajeto uma Kombi vermelha e branca seguiu o Volks e despertou a atenção dos raptadores, que ameaçaram matá-las caso o carro

em que viajavam fosse interceptado pelo outro. No mesmo instante em que o rapto era consumado, Alexandre Guimarães, de 18 anos e residente no conjunto Cohab em Padre Miguel, comparecia à 34a. Delegacia Policial para dar ciência do ocorrido. Logo todos os carros da polícia ficavam inteirados da ocorrência e da descrição dos raptadores e das características do Volks.

LIBERAÇÃO

Enquanto isso, os delinquentes, que as moças dizem que se chamavam pelo nome de Manoel e os vulgares de "Juca" e "Tião" - o quarto homem não foi identificado -, seguiam para a estrada do Mendanha, alegando que só precisavam delas para atravessar a barreira com o Estado do Rio, "porque estamos sendo procurados pela polícia". Um deles, segundo Yeda Brioso, chegou a falar que todo o grupo estava condenado a muitos anos de prisão e que não hesitariam em matar qualquer uma delas. Para surpresa das moças, eles pararam o Volks na rua Mirandela, também em Campo Grande e mandaram que todas elas se despiem. Com a reação das menores elas não exibiram em esbofeteadas, atirando-as no matto e siviçando-as, à exceção da mais nova de todas e a única de cor preta do grupo. Depois eles as trouxeram até Padre Miguel, próximo ao conjunto da Cohab, onde as deixaram.

IMPUNES

A primeira coisa que as menores fizeram foi procurar Antônio Carlos Alves, no apartamento 207 da rua N, no 358, no mesmo conjunto, já que ele é namorado de Yeda Terezinha e foi quem primeiro tomou conhecimento de tudo o que havia ocorrido com o grupo. Ele providenciou o táxi TB-5169, dirigido por Jorge Cardoso da Silva, e levou as irmãs Brioso para sua residência na rua do Governo,

759, no bairro de Barata. Para lá seguiram também Rosanda e Sônia Cristina.

Bastante apavoradas com tudo o que lhes acontecera, as menores pouco falavam e choravam copiosamente relembrando os difíceis momentos por que passaram. E nos carros de reportagem foram levadas ao Hospital Olivério Kraemer, em Bangu, a fim de serem medicadas, seguindo depois para a 34a. Delegacia Policial a fim de narrarem tudo às autoridades e tentarem identificar através de fotografias o grupo de assaltantes e seviciadores de menores que ainda está à solta na cidade. A polícia já sabe que antes de chegarem à rua Mirandela os delinquentes se demoraram algum tempo na estrada do Mendanha, tentando localizar a casa de um possível membro da quadrilha. Yeda Terezinha disse que tudo fará para tentar se lembrar do local exato a fim de auxiliar nas diligências.

MULTAS

Os agentes do Departamento Estadual de Trânsito autuaram no período de 28 de janeiro a 4 de fevereiro 275 veículos por infringirem os dispositivos do Regulamento do Código Nacional de Trânsito, totalizando as multas a importância de Cr\$ 18.226,00.

Com multas de Cr\$ 35,00 foram autuados 171 veículos, cujas placas são as seguintes: AA-0050 AA-0293 AA-0416 AA-0622 AA-0831 AA-0940 AA-0943 AA-1269 AA-1367 AA-1367 AA-1525 AA-1728 AA-1866 AA-2074 AA-2123 AA-2144 AA-2203 AA-2379 AA-2521 AA-2577 AA-2874 AA-3098 AA-3370 AA-3749 AA-4003 AA-4101 AA-4268 AA-4470 AA-4700 AA-4702 AA-4752 AA-4836 AA-5002 AA-5163 AA-5190 AA-5423 AA-5529 AA-5565 AA-5639 AA-5956 AA-6127 AA-6179 AA-6337 AA-6515 AA-6516 AA-6675 AA-6791 AA-7005 AA-7195 AA-7242 AA-7209 AA-7404 AA-7891 AA-7990 AA-8094 AA-8180 AA-8335 AA-8485 AA-8573 AA-8602 AA-8620 AA-8708 AA-8730 AA-8948 AA-9000 AA-9557 AA-9699 AA-9699 AA-9838 AA-9884 AA-0038 AA-0233 AB-0311 AB-0582 AB-0710 AB-0855 AB-0014 AB-1232 AB-1426 AB-1472 AB-1527 AB-1585 AB-1647 AB-1955 AB-2170 AB-2259 AB-2504 AB-2632 AB-2970 AB-2997 AB-3061 AB-3210 AB-3269 AB-3540 AB-3540 AB-3590 AB-3947 AB-3950 AB-4039 AB-4126 AB-4185 AB-4322 AB-4484 AB-4564 AB-4564 AB-4570 AB-4585 AB-4708 AB-5007 AB-5072 AB-5217 AB-5247 AB-5407 AB-5803 AB-5879 AB-5879 AB-5923 AB-5933 AB-6031 AB-6169 AB-6414 AB-6440 AB-6453 AB-6460 AB-6584 AB-6670 AB-6815 AB-6824 AB-7319 AB-7345 AB-7425 AB-7512 AB-7694 AB-7559 AB-7785 AB-7785 AB-7859 AB-7859 AB-8034 AB-8073 AB-8191 AB-8197 AB-8251 AB-8278 AB-8390 AB-8447 AB-8500 AB-8502 AB-8544 AB-8537 AB-8654 AB-8654 AB-8695 AB-8727 AB-8889 AB-0214 AB-0938 AW-1375 AW-1375 AW-1750 AW-0033 CE-0978 CF-0051 CF-0055 CF-0548 CF-0820 CM-0048 CM-0048 CE-0048 OF-001 e OF-004.

O Detran aplicou no período, 17 multas de Cr\$ 53,00 aos veículos de placas: AA-3382 AA-4443 AA-4488 AA-6801 AA-7062 AA-7390 AA-7593 AB-0295 AB-1962 AB-2485 AB-2667 AB-4686 AB-6610 AB-6905 AB-7738 AW-1073 e AA-577 (Moto).

Foram aplicadas 35 multas de Cr\$ 70,00, punindo os veículos de placas seguintes: AA-0641 AA-0678 AA-0709 AA-1723 AA-2671 AA-3526 AA-4320 AA-4863 AA-5803 AA-6095 AA-6461 AA-7523 AB-7877 AA-8069 AA-9443 AB-0417 AB-1035 AB-3532 AB-4217 AB-4285 AB-4495 AB-4627 AB-4627 AB-5252 AB-6815 AB-7077 AB-7276 AB-7941s AB-8119 AB-8145 AB-8395 AW-0114 AW-0775 CE-0837 e CF-1006.

Com multas de Cr\$ 140,00 foram 6 veículos, cujas placas são as seguintes: AA-2378 AA-7673 AA-7848 AB-0940 AB-1399 e AB-8648.

Foram autuados com multas de Cr\$ 175,00, 46 veículos, cujas placas são as seguintes: AA-0904 AA-1000 AA-1890 AA-2433 AA-3215 AA-3222 AA-3347 AA-4835 AA-5091 AA-6060 AA-6504 AA-6889 AA-7076 AA-7520 AA-7824 AA-7872 AA-8439 AA-8446 AA-8479 AA-8506 AB-0412 AB-1283 AB-1305 AB-2053 AB-3220 AB-3230 AB-3888 AB-4405 AB-4529 AB-4688 AB-5816 AB-6134 AB-6602 AB-7076 AB-7684 AB-7433 AB-7841 AB-8137 AB-8578 AB-8617 AX-0050 AX-0105 AX-0152 AX-0160 CE-0681 e CE-0946.

FÉRIAS CURTIÇÃO

COM A NOVA LINHA EVINRUDE/75

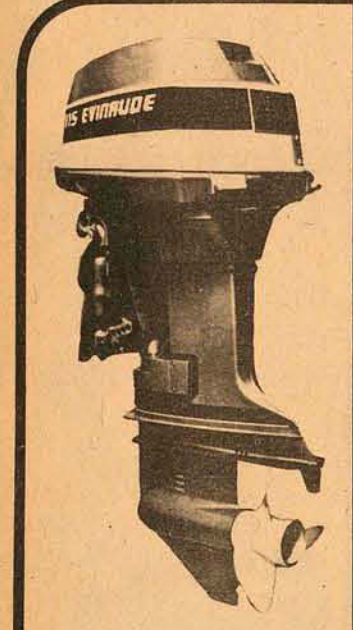
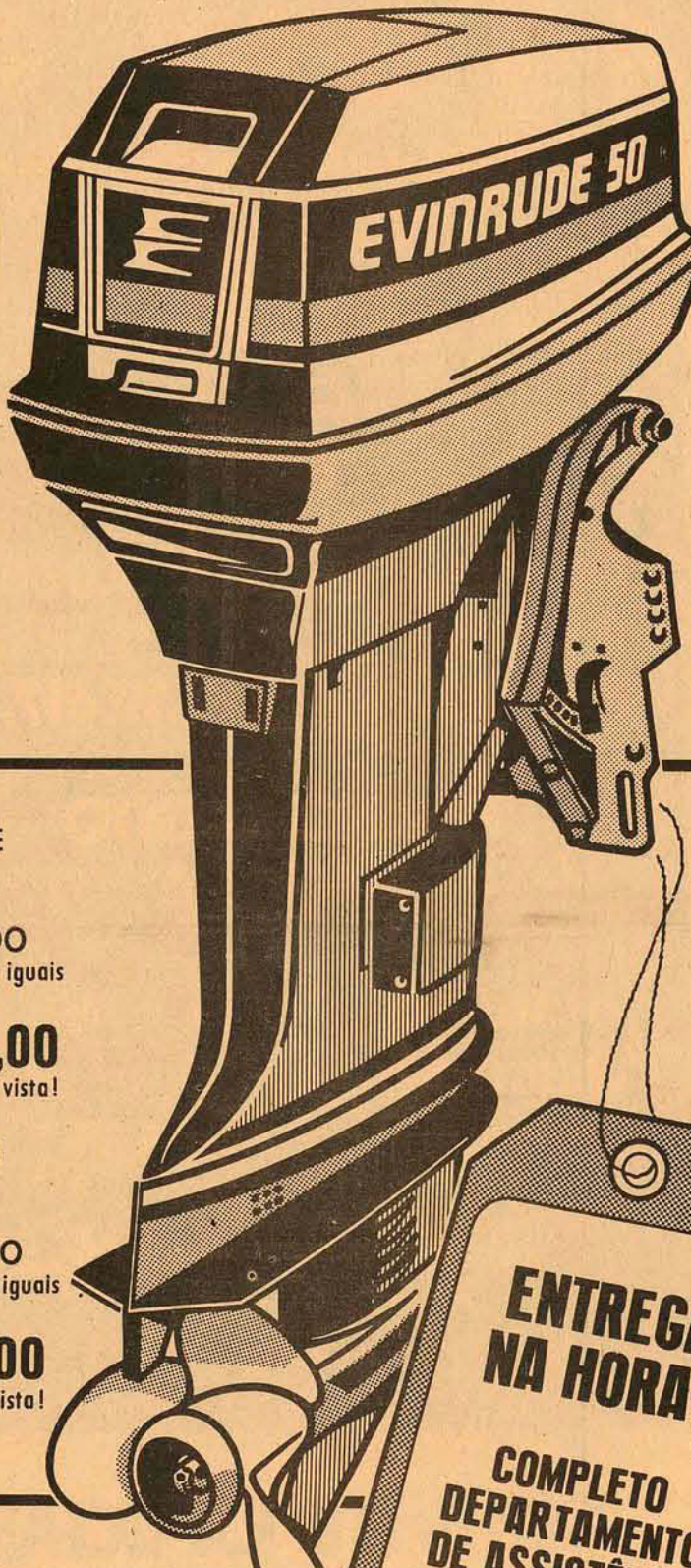

MOTOR EVINRUDE 115 HP - STARFLITE
De 41.305,00
por 36.812,00
em 10 pagamentos iguais SEM ACRÉSCIMO!
Ou **31.290,00** a vista!

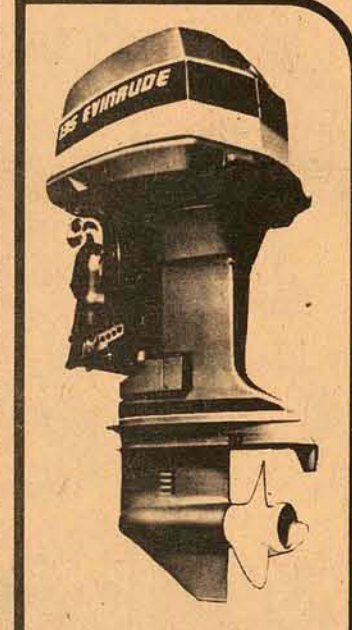

MOTOR EVINRUDE 135 HP - STARFLITE
De 44.605,00
por 39.753,00
em 10 pagamentos iguais SEM ACRÉSCIMO!
Ou **33.790,00** a vista!

MOTOR EVINRUDE 50 HP - SIZZLER
De 30.446,00
por 27.135,00
em 10 pagamentos iguais SEM ACRÉSCIMO!
Ou **23.065,00** a vista!

MOTOR EVINRUDE 50 HP - LARK
De 29.062,00
por 25.901,00
em 10 pagamentos iguais SEM ACRÉSCIMO!
Ou **22.016,00** a vista!

De 4 a 135 HP

Em suaves prestações mensais a escolha do comprador!

EVINRUDE

UM MOTOR DE CLASSE INTERNACIONAL!



MOTOR EVINRUDE 70 HP - TRIUMPH
De 34.490,00
por 30.738,00
em 10 pagamentos iguais SEM ACRÉSCIMO!
Ou **26.127,00** a vista!



MOTOR EVINRUDE 85 HP - STARFLITE
De 38.771,00
por 34.553,00
em 10 pagamentos iguais SEM ACRÉSCIMO!
Ou **29.370,00** a vista!



MOTOR EVINRUDE 75 HP - HUSTLER
De 36.622,00
por 32.638,00
em 10 pagamentos iguais SEM ACRÉSCIMO!
Ou **27.742,00** a vista!

VARIADO ESTOQUE DE BARCOS CASSARINO FEITOS EM FIBRA DE VIDRO. BARCO LEVEFORT EM DURALUMÍNIO. ACESSÓRIOS E EQUIPAMENTOS NÁUTICOS!



LOJAS HINN

Hermes Macedo S/A

Distribuidor Evinrude para São Paulo, Minas Gerais, Goiás, Mato Grosso, Paraná, Santa Catarina e Rio Grande do Sul

PEDRAS DE CEVAR

O Mais Antigo e Poderoso Talismã do Mundo Ideal para Sorte, Jogos, Amores, Negócios, etc Não seja um Joguete do Destino; Domine as Forças Astrais e Faça-as Agir em Seu Favor.

Não Mande Dinheiro, Envie s/Nome, Endereço e Data Natividade p/ESCRUZ, Cx. Postal, 844 - Porto Alegre, RS - Receberá, contra Reembolso Postal de Cr\$ 40,00, a sua PEDRA MÁGICA POLARIZADA; Elaborada c/Minérios Atrativos; Magnetizada e Preparada p/Método Científico Tradicional. Junte Cr\$ 5,40 em selos do Correio para a remessa. DECIDA-SE HOJE E MUDE DE VIDA

Mercedes Benz 1111 e 1113, Alfa Romeo, Scania Vabis, Ford e Chevrolet Diesel e a gasolina - Plano de Autofinanciamento sem fiador - entrada a combinar e o saldo em até 45 meses. Consulte-nos para conhecer os melhores planos de autofinanciamento do Brasil. CADAF VEÍCULOS endereços: rua 7 de Abril, 118 - 9o. and. conj. 902-A - Centro rua 12 de Outubro, 371 - 1o. andar - Lapa Largo de Pinheiros, 60 - 3o. andar - conj. 31 Telefones: DDD-011 35-1985 e 32-0984 São Paulo - CAPITAL

SEGUNDO E ÚLTIMO PÚBLICO LEILÃO

Diá 10 de março de 1975, às 10,00 horas.
Local: Em frente ao Forum de Chapecó - SC
DIRCEU DIAS PIMENTEL, Leiloeiro Oficial, com escritório à rua D. Pedro I, no. 617 (Bairro Coral). LAGES-SC, faz saber que, devidamente autorizado por Agente Fiduciário, designado pelo BANCO NACIONAL DA HABITAÇÃO, venderá na forma da Lei (Decreto-lei no. 70 de 21/11/66 e regulamentação complementar) RC 58/67 - RC 24/68 e RD 08/70 do B.N.H.), em segundo e último Público Leilão, no dia, hora e local acima referidos, o imóvel adiante descrito de propriedade de ARLAN PEREIRA, do comércio e sua esposa MERCI TECHIO PEREIRA, cabeleireira, ambos brasileiros, para pagamento da dívida hipotecária em favor da PROVINCIA - CRÉDITO IMOBILIÁRIO S/A - Um prédio residencial constituído de três dormitórios, banheiro, cozinha e dependências, com a área de construção de 59,15 metros quadrados, sito à rua Osvaldo Aranha, quadra 174-A, lote 04, do loteamento Cidade de Chapecó, em Chapecó, Estado de Santa Catarina.

A venda será feita mediante pagamento à vista, podendo o arrematante pagar no ato como sinal, 20% (vinte por cento) do preço da arrematação e mais a comissão de Lei e o saldo restante no prazo imprerterível de 8 (oito) dias.

A venda será realizada pelo maior lance obtido.

O Leiloeiro acha-se habilitado a fornecer aos interessados informações pormenorizadas sobre o imóvel.

Lages, 21 de fevereiro de 1975.
DIRCEU DIAS PIMENTEL
Leiloeiro Oficial

SEQUESTRO

Sequestro durou 7 horas e só terminou com invasão do Boeing

Depois de uma aventura que durou cerca de sete horas, foi vencido por tropas da Força Aérea Brasileira, usando inclusive gás lacrimogênio, o sequestro do Boeing da Vasp que aterrissou em Brasília fazendo exigências de dinheiro, presos políticos, armas e divulgação de nota pela Rádio Nacional.

A torre do Aeroporto de Congonhas acompanhou o Boeing 737 da Vasp até Poços de Caldas, em Minas Gerais, onde o comandante Araújo informava que a viagem transcorria normalmente, com previsão de chegada em Goiânia dentro do horário.

O Boeing SMU, comprado há dois anos pela empresa, dentro do programa de reformulação de sua frota, saiu de São Paulo com três minutos de antecedência do horário marcado para o voo, que era às 9 horas. Os tripulantes do avião: comandante Araújo; primeiro oficial Ari, Ledo, Carabedi Guarnieri e as comissárias de bordo Ivone e Vilma.

Desde o início da tarde, a Vasp recebeu uma série de telefonemas de familiares de pessoas que estavam no interior do avião, mas seu balcão na ala nacional do Aeroporto de Congonhas não apresentava muita movimentação.

Ao tomar conhecimento do sequestro do avião de sua companhia, o presidente da empresa, Sr. Luis Rodovil Rossi, foi diretamente para sua sede no Aeroporto de Congonhas, onde procurou inteirar-se da situação, sabendo primeiramente da rota do aparelho e se o sequestro havia se iniciado em São Paulo.

Muito calmo, o Sr. Luis Rodovil Rossi entrou em contato com o Ministério da Aeronáutica, Secretaria de Segurança Pública e Polícia Federal, procurando saber alguma novidade e inteirar as autoridades do que sabia.

Isto, pouco depois de ter sido informado sobre o sequestro, aproximadamente às 12 horas. O secretário da Segurança Pública, coronel Antônio Erasmo Dias, as autoridades reuniram-se com o presidente da Vasp, a portas fechadas, sendo informados permanentemente de detalhes do cerco do aparelho em Brasília.

PASSAGEIROS

As autoridades de segurança, ao saberem do sequestro, se apoderaram da lista de passageiros em Congonhas e, como medida primeira, impediram a sua divulgação até uma análise dos nomes e também por causa da informação de que um dos passageiros do aparelho seria o general José Alencastro, presidente da Telebrás, que esteve em São Paulo ontem, realizando uma série de inaugurações no sistema de telefonia do Estado.

A lista divulgada oficialmente às 15 horas foi a seguinte: passageiros embarcados em São Paulo — A. Rocha, A. Costa, A. Ferreira, comandante Henrique, comandante Stoeckler, J. Almeida, Helena Franco da Cruz Sebastiani, Geraldo Gomes Sebastiani, C. Moraes, P. Moraes, A. Moraes, S. Kurabayashi, U. Sato, J. Cunha, I. Demstskouk, G. Ferreira, J. Braun, E. Ferreira, P. Martins, E. Patoldi, L. Bianchoni, C. Davila, C. Camargo, J. Ribeiro Neto, Mr. Knighter, Mr. J. Capelli, J. Silva, I. Moura, L. Ikana, M. Davila, N. Ortiza, L. Pujol e J. Sobrinho.

Passageiros embarcados em Goiânia: o coronel da FAB, Calixto João Sarib, Joel Siqueira, Eduardo D. L. Dacosta, Antônio Carlos Vila Nova, Beatriz Moreno Loureiro, Maria Helena Ferreira, Terezinha Barreto Franca, Viviane Franca, Luiz Franca, Wellington Antônio Moreira, Juvenio Ambrosio da Cunha, Moema Faria Rodrigues de Sá, Paulo Loreiro Filho, Cejana D. C. Fleury, Francisco Magalhães Pinto, Derli Rodrigues de Sá, Celina Brito Nogueira Passos, José Tales Moura, Gerson Vilela Souto, Lisa Fleury Cunha, Abilio Cordeiro, José Eduardo Vieira Ramos, Elizabeth F. Cunha e as crianças Adriane Franca, Cristiane Franca, Laura Fleury Cunha e Joana M. Nazavilla.

O Sr. Luis Rodovil Rossi informou que às 14 horas colocou o Boeing 737 Advanced à inteira disposição das autoridades do Ministério da Aeronáutica. O aparelho foi adquirido por US\$ 4 milhões 800 mil dólares há dois anos e está totalmente segurado.

Segundo um engenheiro da Vasp, o Advanced dispõe de um aparelho de rádio que lhe dá autonomia nos contatos com as torres dos diversos aeroportos, por isso poderia fazer contatos independentes com a torre de Brasília, fora do alcance de rádio-amadores.

O DINHEIRO

A torre do Aeroporto de

Congonhas, segundo seus funcionários, acompanhou o voo 224, do SMU, até a cidade mineira de Poços de Caldas, sendo que a partir daí, a torre de Uberaba e a de Campo Grande é que se responsabilizaram pela segurança do voo, não anotando nada de anormal, de acordo com informações de autoridades aeronáuticas.

Normalmente, o voo para Brasília é acompanhado dessa maneira, por isso os operadores da torre de Congonhas acreditam que o aparelho tenha sido tomado pelo sequestrador após seu pouso em Goiânia. Se houvesse ocorrido algo de anormal antes, o sequestro teria sido descoberto antes do pouso na capital de Goiás.

Os funcionários da segurança que trabalham nos portões 4 B e 4 A explicaram que era impossível alguém passar armado por ali, já que a revista é total, não havendo possibilidade de uma pessoa esconder mesmo um pequeno revólver.

Para os carregadores de Congonhas, os voos em Boeings e outros aviões de boa autonomia sempre apresentam uma revista rigorosa. "Os agentes de segurança até são mal vistos, porque desmancham por completo uma mala, obrigando os passageiros a posteriormente realizarem uma verdadeira arrumação em seus objetos".

Assim que chegou no aeroporto de Brasília, o Ministro Armando Falcão seguiu para o local onde se encontrava estacionado o Boeing da VASP sequestrado para manter contatos com as autoridades. Havia informações extra-oficiais que, pouco antes, cerca de 10 minutos, tinha chegado um HS com o presidente da VASP trazendo os 10 milhões de cruzeiros pedidos pelo sequestrador e que foram arranjados junto ao governo do Estado. O dinheiro, no entanto, não foi entregue, pois dependia de entendimentos com órgãos de segurança.

FLORES, O PIRATA

A impressão que o sequestrador deixou entre os passageiros foi a de que se tratava apenas de um hippie, mais pala barba, roupa, e pelos cabelos longos, do que pelo comportamento. Logo após a decolagem do avião em Goiânia, onde o embarque foi às 10h35m., o sequestrador tirou os sapatos, mas teve de colocá-los de novo porque um dos passageiros chamou-lhe atenção.

Sentado em uma das primeiras filas, ele agarrou a comissária Wilma com uma gravata, encostou-lhe o revólver na cabeça e disse para todos os passageiros que se mantivessem calmos porque estava sendo iniciado um sequestro, mas que não haveria nada se todos ficassem comportados. A reação dos passageiros, de acordo com vários depoimentos, foi de absoluta calma, havendo apenas uma senhora que teve um princípio de crise nervosa.

Terminou às 20 horas esse drama de sequestro do avião Boeing 737 da Vasp, com a invasão da aeronave pelos policiais da Aeronáutica, que prenderam o sequestrador depois de terem-no baleado no peito e na cabeça.

A tomada do aparelho se deu após a retirada de todas as mulheres e crianças, às 18h30m., o que havia sido permitido pelo sequestrador depois de mais de seis horas de negociações. Preso o sequestrador, os passageiros homens foram liberados às 20 horas.

Segundo depoimento de uma professora paulista, que não quis se identificar, o sequestrador iniciou sua operação ainda no Aeroporto de Goiânia: "quando eu entrei no avião, vi um homem atrás da aeromoça, que estava com um estranho ar de medo", disse ela.

A professora, bastante calma, explicou que quando a aeromoça começou a demonstração das máscaras de oxigênio, o sequestrador, "um moço bonito e bem vestido de uns 25 anos", colocou um revólver na nuca da moça e se dirigiu aos passageiros informando que se tratava de um sequestro, mas que, se dependesse dele, nada aconteceria aos presentes.

— Mas foi tudo bem, ninguém ficou nervoso, só as crianças é que choravam de vez em quando, parecia mais uma brincadeira — disse a professora. Segunda ela, o problema maior foi a espera dentro do avião sem comida, pois os passageiros só haviam tomado café da manhã.

O DESFECHO

Às 16h47m. — Desembarca em Brasília o Ministro Armando Falcão que dirige-se imediatamente para o local onde está estacionado o avião sequestrado da Vasp, para manter contatos com as outras autoridades. Pouco antes da chegada do Ministro da Justiça, informou-se que o presidente da Vasp tinha desembarcado de um "HS", trazendo os Cr\$ 10 milhões exigidos pelo sequestra-

dor. O dinheiro não foi entregue pois depende de entendimentos com os órgãos de segurança.

16h59m. — O Ministro Falcão anuncia que dentro de meia hora o assunto estará terminado.

17h10m. — Chaga ao Aeroporto o Ministro Golberri do Couto e Silva, que juntamente com o Ministro Araripe Macedo, coordena os trabalhos.

17h30m. — Um caminhão-tanque da Petrobrás chega ao avião sequestrado para abastecê-lo.

17h20m. — Começa a operação de reabastecimento do aparelho sequestrado.

17h25m. — Informações dão conta de que o governo

pretende liberar o aparelho, após apelos feitos pelo embaixador norte-americano em favor de três compatriotas que se encontram no avião. Notícias extra-oficiais dão conta da presença de três generais do Exército brasileiro e do embaixador da França no Brasil.

18 horas — Os generais Hugo Abreu e Golberri do Couto e Silva dirigem-se para o pátio onde se encontra o avião sequestrado, lá permanecendo até o final da operação. Enquanto isso, é levado para a torre de controle um grande número de equipamentos bélicos, entre os quais, metralhadoras e miras telescópicas.

18h35m. — Somente as mulheres e crianças estão desembarcando do avião sequestrado.

Neste momento a polícia está tentando entrar no avião pela porta traseira. As mulheres e crianças liberadas foram conduzidas para a sala número 11 da estação de passageiros do Aeroporto e estão sendo interrogadas pelas autoridades.

19h05m. — Quatro caminhões do Corpo de Bombeiros de Brasília cercam o avião.

19h50m. — Os policiais invadem o avião prendendo o sequestrador após feri-lo na mão e na cabeça. O comandante do avião também foi ferido na mão. Os policiais usaram gás lacrimogênio para invadir a aeronave.

20 horas — Os passageiros do avião sequestrado são liberados e se dirigem para uma das salas do Aeroporto.

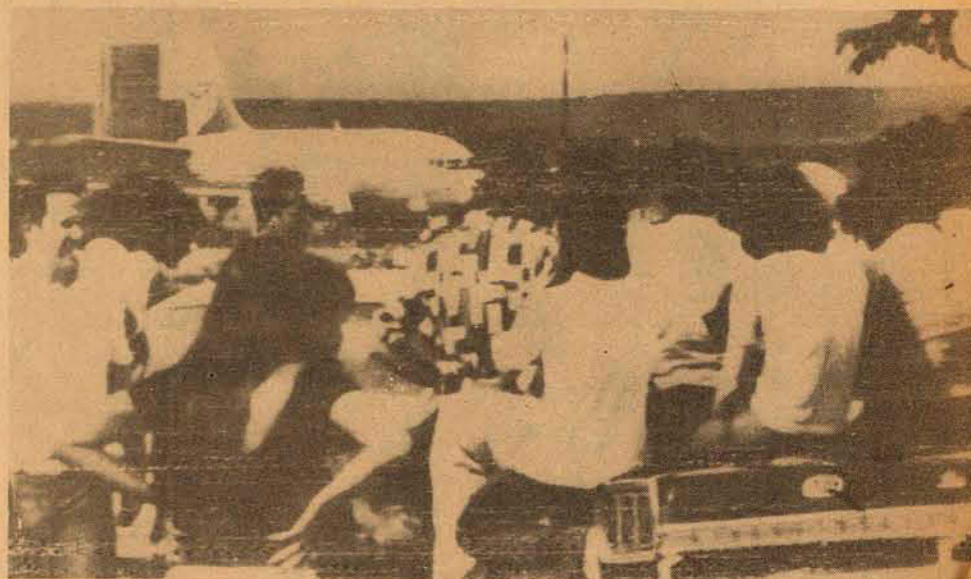

Familiares dos passageiros e curiosos lotaram o Aeroporto. Os agentes resgataram o avião com êxito.

creasco



o BRDE está com você



BANCO REGIONAL DE DESENVOLVIMENTO DO EXTREMO SUL

Fazenda socorre têxteis dando moratória ao produtor do algodão

Banco do Brasil desmente criação de um banco rural

Salvador — O presidente do Banco do Brasil, Sr. Angelo Calmon de Sá, desmentiu em Salvador a criação do Banco Rural que, segundo rumores, substituiria o BB nas operações agrícolas. O Sr. Angelo Sá afirmou não passar de boato a criação desse novo banco e que o Banco do Brasil continuará operando com crédito agrícola.

O Sr. Angelo Calmon de Sá, referindo-se à nova lei de comércio dos Estados Unidos, afirmou que por enquanto nenhum produto brasileiro que para lá é exportado sofreu restrição e que a nova lei causou impacto aos empresários apenas porque os Estados Unidos sempre foram defensores do livre comércio e agora põem na mão do executivo o poder de decidir sumariamente restringir as importações deste ou daquele produto.

Quanto ao problema da soja, cujos plantadores estão prevenindo prejuízos, o

presidente do Banco do Brasil declarou que "no Brasil, este ano, se plantou soja como nunca, e o governo tem um esquema para adquirir grande parte da produção e assim garantir o preço mínimo e evitar o prejuízo aos plantadores".

Referindo-se ainda à nova lei de comércio dos Estados Unidos, disse o Sr. Angelo Calmon de Sá que "não conhece nada que venha prejudicar as exportações brasileiras. Até agora nenhum produto brasileiro que é exportado para os Estados Unidos sofreu restrição e o problema maior prende-se aos países membros da OPEP. O impacto da nova lei de comércio foi a dotação de instrumentos agéis de controle do comércio norte-americano pois, o que antes demorava dois ou três anos para se decidir, como no caso das exportações de calçados brasileiros, pode ser decidido muito mais rapidamente".

Governo vê especulação e não admite importação do cimento

Brasília — Conforme informação ontem divulgada nos Ministérios da Fazenda e do Planejamento, são remotas as possibilidades de o governo vir a autorizar as importações de cimento por considerar que as justificativas dos empreiteiros não estão de acordo com a realidade interna. Para os técnicos governamentais, o que está havendo é uma especulação no setor, através da formação de estoques.

Para essas mesmas fontes, não tem base a alegação dos empresários de que a principal causa da crise no abastecimento de cimento é o pique das obras públicas em consequência do término dos mandatos do governadores. Entendem os técnicos que não existe solução de continuidade das obras, por força das mudanças administrativas, já que a verba para as construções são liberadas com antecedência, portanto é contínuo o fluxo de

dinheiro à disposição dos vários empreendedores.

Outra justificativa dos especialistas para a não aprovação das importações de cimento: não seria coerente da parte do governo aceitar esse gasto adicional com compras no exterior, no momento em que ele se define por uma política austeras nas importações, isso incluindo até os bens essenciais. Não seria agora que se permitiria a importação de cimento quando os dados indicam que a produção interna é suficiente para atender a demanda.

De qualquer maneira, o problema está sendo estudado pelo Ministro da Fazenda, Sr. Mário Henrique Simonsen, sendo possível um encontro com os representantes do Sindicato Nacional da Indústria do Cimento para que seja tomada uma posição concreta por parte do governo sobre o problema.

Empresas formam "pool" para esportar sucos concentrados

Rio — A unificação das vendas de sucos concentrados de frutas cítricas (laranja e tangerina, exclusive o limão) foi efetivada ontem durante a reunião do diretor-geral da Carteira de Comércio Exterior (CACEX) do Banco do Brasil, Sr. Benedito Moreira Fonseca, com os representantes das sete indústrias do setor.

A decisão governamental de formar um "pool" de exportação para os sucos concentrados, a fim de evitar a deterioração dos preços do produto no mercado internacional, foi bem recebida pelos industriais, que já haviam tentado a medida por iniciativa própria no ano passado, mas sem sucesso, em virtude da recusa da maior empresa do setor — a Citrosuco Cutrale — de participar do "pool".

Os industriais se reunirão no início da próxima semana, em São Paulo, quando, por incumbência da Cacex, deverão decidir sozinho o esquema de comercialização da próxima safra de laranja, que

começa em maio e vai até março de 1976. Ou seja, os técnicos governamentais deixarão com os industriais a decisão de estabelecer a participação de cada empresa nas exportações, e mesmo o total a ser exportado.

Após esta reunião, os industriais voltarão a se encontrar com os técnicos da Cacex, provavelmente na próxima sexta-feira, para acertar os últimos detalhes da formação do "pool". Participarão das reuniões os representantes das sete empresas do setor: Avante, Citral, Citrobrasil, Citrosuco Paulista, Citrosuco Cutrale, Suco Rico e Tropi Suco.

A estimativa dos técnicos da Cacex é de que a próxima safra de laranjas deverá se situar no mesmo nível da safra que está se encerrando, de 51 milhões de caixas, que permitem o fabrico de 189 mil toneladas de suco. Estimativas mais otimistas, da indústria, situam a próxima safra num nível 10% superior a atual.

Orçamento da União para 1976 começa a ser debatido quarta-feira

Rio — A elaboração do orçamento da união para 76 começará a ser discutida em reunião do sub-sistema de orçamento federal, convocada para quarta-feira às 3 da tarde, no auditório do Ministério do Interior, em Brasília.

A informação é da Secretaria de Planejamento da Presidência da República acrescentando que serão discutidas também as modificações introduzidas na classificação orçamentária em decorrência das conclusões do 1o. Seminário Nacional de Orçamento, realizado em Araxá.

Contrato de mais de 4 bilhões para o Plano de Construção Naval

Brasília — O Ministro dos Transportes, general Dirceu Nogueira, presidirá a assinatura de um contrato no valor de Cr\$ 4 bilhões 154 milhões 600 mil, na maior parcela de aplicação dos recursos previstos no plano de construção naval (Cr\$ 30 bilhões). Os contratos envolvem uma tonelage superior a 1 milhão 300 mil. São oito minero-petroleiros ("ore-oil") de longo curso, 13 graneleros e 6 cargueiros para a cabotagem e ainda 12 chatas e 2 empurradores para a navegação interior (fluvial). As novas embarcações representarão um acréscimo de 1 milhão 072 mil toneladas na frota nacional de longo curso e de 238 mil 200 toneladas na cabotagem.

Ao ato de assinatura dos contratos estarão presentes o Vice-Presidente da República, general Adalberto Pereira dos Santos, e os Ministros do Planejamento, Reis Veloso; Marinha, almirante Azevedo Henning; e Minas e Energia, Shigeaki Ueki.

Os protocolos de construção beneficiam quatro estaleiros do país.

Automóveis terão novo aumento à partir de abril

São Paulo — A indústria automobilística deverá solicitar um novo aumento nos preços de seus veículos, agora no início de abril, para fazer frente aos custos que teve e terá com reajustes salariais de seus operários. Esta será a segunda elevação de preço este ano, já que a primeira ocorreu em janeiro último.

O novo aumento já está sendo estudado pelo sindicato e pelas indústrias e será levado no início de abril ao Conselho Interministerial de Preços, entrando em vigor a partir daí, do acordo com o sistema de liberdade vigiada.

Rio — O Ministro da Fazenda, Sr. Mário Henrique Simonsen, reuniu-se ontem no Rio, com a sua assessoria econômica e com os técnicos do Banco Central, quando foram analisados os aspectos da conjuntura que afeta as indústrias têxteis. Debatu-se a adoção de algumas medidas destinadas a melhorar a situação do mercado e impedir que se agrave a posição financeira das empresas.

O ministro anunciou a prorrogação dos financiamentos concedidos aos produtores de algodão, que se encerrariam em março, a um grupo de empresários têxteis da Paraíba, liderado pelo presidente da Federação das indústrias daquele Estado. Pouco antes o Sr. Mário Henrique Simonsen se reuniu ainda com o presidente do Sindicato da Indústria da Fiação e Tecelagem de São Paulo, Sr. Luis Américo Medeiros.

Os empresários paraibanos expuseram a situação do setor têxtil em seu Estado, onde, segundo eles, há uma acentuada retração nas vendas e dificuldades de ordem financeira para as empresas. Um dos empresários informou que acrise tende a se tornar mais grave se não forem adotadas medidas capazes de evitar a situação de insolvência das indústrias e do comércio de tecidos e confecções.

A prorrogação dos financiamentos aos produtores de algodão permitirá uma maior dilatação dos compromissos finan-

ceiros das indústrias com os fornecedores de matéria-prima, proporcionando uma certa folga nas disponibilidades de caixa das empresas. Os problemas de ordem conjuntural mais grave são os obstáculos para a colocação dos manufaturados têxteis no exterior em face das restrições do mercado internacional e do alto custo da produção do setor.

Um dos empresários informou que o custo da produção da indústria têxtil nacional é atualmente 28% maior que o registrado em outros países, o que torna o produto brasileiro com um baixo nível de competitividade lá fora.

Com os técnicos do Banco Central, o Ministro da Fazenda discutiu algumas medidas acuteladoras a fim de evitar maiores reflexos negativos no mercado financeiro com a falência decretada da Companhia Nacional de Tecidos. Sob o interior do gabinete ministerial que o débito desta empresa atinge a um volume superior a Cr\$ 1 bilhão, e que várias instituições financeiras estão preocupadas com a sua situação de credoras.

O presidente do Sindicato de Tecelagem e Fiação de São Paulo mostrou-se satisfeito ao final do encontro com o Ministro da Fazenda, afirmando que foram analisados problemas conjunturais e que o governo se mostra bastante interessado em encontrar as melhores fórmulas para ajudar aquele setor industrial.

Área da Sudene suspende restrições

Recife — Em face da crise por que vem atravessando o setor têxtil, a Sudene baixou portaria suspendendo, por seis meses, restrições legais impostas à aprovação de projetos têxteis e de confecções no Nordeste, de modo a lhes facilitar o acesso a maiores recursos de financiamentos do sistema de incentivos fiscais 34/18.

A portaria, de número 40/75 determina a suspensão do direito de vetar acréscimo de 10 pontos a projetos do setor, bem como de deduzir 15 pontos a empreendimentos de ampliação e complementação, possibilitando, assim, que os projetos — tanto de instalação como de ampliação — possam alcançar mais facilmente as faixas de prioridade "A" e "B", o que lhes facilita obter, respectivamente, até 75 e 50% dos seus investimentos em incentivos fiscais do 34/18.

A White Martins encaminhou projeto à Sudene para a ampliação da sua produção de eletrodos de grafita na Bahia, onde investirá 312 milhões e 300 mil. O empreendimento solicita recursos do sistema de incentivos fiscais 34/18 da ordem de Cr\$ 92 milhões e 400 mil e prevê a criação de 646 empregos no Estado.

O empreendimento da White Martins é um dos onze chegados este mês para análise na Sudene, com previsão de investimentos totais no montante de Cr\$ 1 bilhão e 700 milhões nos Estados da Paraíba, Pernambuco, Rio Grande do Norte, Sergipe, Minas Gerais e Bahia. Os onze projetos solicitam uma contrapartida de recursos 34/18 de Cr\$ 551 milhões e 500 mil e indicam criação de 2 mil e 81 novas oportunidades de emprego no Nordeste, quando em funcionamento.

Fiovale: mais do que uma simples opção, a certeza de um grande negócio.

Ao escolher o projeto para aplicar seus incentivos fiscais, considere bem a garantia de rentabilidade que ele lhe oferece. Justamente esta garantia, de um bom retorno para seu investimento, é a grande qualidade da Fiovale.

A Fiovale surgiu quando a Cia. Têxtil Karsten, liderando um grupo de empresas, resolveu aplicar seu reconhecido know-how em outro empreendimento que reunisse excepcionais possibilidades de êxito.

O projeto da nova empresa, aprovado pelo Fundesc através da resolução 580, prevê um investimento de cinquenta milhões de cruzeiros e indica a capacidade para produzir 2700 toneladas de fios de algodão por ano.

A produção da Fiovale poderá ser totalmente absorvida pelas indústrias empreendedoras, o que garante a rentabilidade necessária para quem, ao aplicar seus incentivos, procura também realizar um grande negócio.

Entre em contato com uma das sociedades financeiras abaixo relacionadas. A Fiovale é a sua oportunidade para ganhar muito dinheiro com o desenvolvimento da indústria têxtil de Santa Catarina.

Indiana Distribuidora de Títulos e Valores Mobiliários - Blumenau
R. de Queiroz S.A. Corretora de Câmbio e Valores
Stein Distribuidora de Títulos e Valores Mobiliários - Joinville
Alpha Distribuidora de Títulos e Valores Mobiliários - Joinville
Millen S.A. Corretora de Câmbio e Títulos - Florianópolis
Besc Distribuidora de Títulos e Valores Mobiliários - Florianópolis



FIOVALE S.A.
INDÚSTRIA E COMÉRCIO DE FIOS TÊXTEIS
Blumenau - SC

PROVÍNCIA - CRÉDITO IMOBILIÁRIO S/A.

EDITAL DE CONVOCAÇÃO DOS MUTUÁRIOS EM ATRASO.

Pelo presente edital ficam convocados os mutuários abaixo indicados, adquirentes de imóveis financiados pelo PROVÍNCIA - CRÉDITO IMOBILIÁRIO S/A., à comparecerem em nossos escritórios, sito à Rua 7 de Setembro, no. 23 - s/loja, dentro do prazo máximo de 20 (vinte) dias a contar da data desta publicação, a fim de regularizarem seu débito em atraso. Esta convocação é feita na forma da lei 5.741/71 de 1o. de dezembro de 1971.

JOSÉ NOREVAL LEMOS e ELZA PEREIRA DE SOUZA — Rua Presidente Coutinho — Esq. Av. Othon Gama D'Eça — Fpolis-SC.

HUGO SILVEIRA LOPES e sua esposa IÇÁ JEQUITIBÁ SOUTO DE CARVALHO LOPES — Rua "E" — Paralela à Rua Belarmino Corrêa — Trindade-Fpolis-SC.

JOSÉ ZEFERINO PÓVOAS e sua esposa JUREMA CAVALLAZZI PÓVOAS — Rua Alves de Brito, s/no. — Apto. 202 — "B".

HENRIBERTO GONÇALVES e sua esposa EVELIN APARECIDA LARA CONÇALVES — Av. Central, no. 200 — Loteamento São Bento — Lote no. 94 — Fpolis-SC.

FLAVIO VELLOSO DA SILVA e sua esposa HENRIQUETA MENEZES DA SILVA — Rua Elesbão Pinto da Luz, no. 291 — Barreiros — Fpolis-SC.

FLÁVIO FLORES ZIPPEL e sua esposa MARIA HELENA DE SOUZA ZIPPEL — Rua Max Chramm, no. 40 — Estreito — Fpolis-SC.

ENIO LOPES e sua esposa MARIA MADALENA FERREIRA LOPES — Rua Felipe Neves, no. 97 — Estreito — Fpolis-SC.

Florianópolis-SC, 23 de fevereiro de 1975.

PROVÍNCIA - CRÉDITO IMOBILIÁRIO S/A.

A Caixa Econômica Federal e o BNH criam faixa de crédito de Cr\$ 1 bilhão para os hospitais

Objetivando a ampliação e o aperfeiçoamento da rede hospitalar brasileira, a Caixa Econômica Federal e o Banco Nacional da Habitação, firmaram convênio para financiamento, numa aplicação de Cr\$ 1 bilhão.

Passando a atuar como instrumentos da Política Social do Governo Federal, também na área da saúde, a Caixa Econômica Federal e o Banco Nacional da Habitação vão aplicar Cr\$ 1 bilhão na concessão de financiamentos para a construção, reforma e ampliação de hospitais, ambulatórios, dispensários e serviços para hospitalares.

Falando a respeito da nova modalidade de financiamento ora lançada, adiantou o sr. João Gasparino da Silva, Gerente Geral da Caixa Econômica Federal em Santa Catarina: "Os financiamentos serão concedidos a projetos elaborados conforme as normas técnicas fixadas pelos Ministérios da Saúde e da Previdência Social e, ainda, as diretrizes aprovadas pelo Conselho de Desenvolvimento Social. Através do acordo firmado há poucos dias, o BNH repassará à Caixa Cr\$ 400 milhões, enquanto esta entrará com Cr\$ 600 milhões em recursos próprios para essa nova linha de crédito, ficando a Caixa Econômica Federal, como administradora do Fundo de Apoio Social — FAS, será a responsável pela aplicação desses recursos, no montante de Cr\$ 1 bilhão, inicialmente."

O CONTRATO

"Pelo contrato — prosseguiu o

sr. João Gasparino da Silva — os recursos do Banco Nacional da Habitação poderão atender no máximo a 60% de cada financiamento, entrando a Caixa Econômica Federal com a complementação. Compromete-se a Caixa, desta forma, a entrar com Cr\$ 600 milhões para essa linha de crédito, que poderá ser estendida ainda mais para a aquisição de instalação de equipamentos necessários ao funcionamento de unidades médico-hospitalares, bem como em programas especiais, envolvendo organização, racionalização e recuperação administrativa das referidas unidades."

E continuou o Gerente Geral da CEF em Santa Catarina — "A medida faz parte da política do Banco Nacional da Habitação, de financiar em escala crescente a implantação de equipamentos comunitários, tais como escolas, hospitais, transportes de massas e outros."

"Esta medida — enfatizou — se enquadra dentro da política de Desenvolvimento Social do Governo Geisel, cujo órgão normativo é o Conselho de Desenvolvimento Social, e o executivo é a Caixa Econômica Federal, administradora do Fundo de Apoio ao Desenvolvimento Social — FAS, que tem

como meta melhorar substancialmente o nível de qualidade de vida das populações, assegurando um mínimo de bem-estar, para que nenhuma classe fique fora do processo de integração e expansão.

"Reconhece o Governo problemas no setor da Saúde. Em 1971, o Brasil contava apenas com 4 mil hospitais, com um total de 280 mil leitos. Isso significa que em cada mil habitantes o Brasil tem somente 3,8 leitos, para atendimento hospitalar. Entende ainda que desde o setor privado como a Previdência Social carecem de capacidade gerencial e estrutura técnica, reduzindo-se, para isso, a eficácia dos recursos públicos empregados e aumentando-se o risco das decisões de elevá-los substancialmente — acrescentou."

E concluiu o sr. João Gasparino da Silva — "Assim, a linha de crédito aberta, manifesta a preocupação e a seriedade com que o Conselho de Desenvolvimento Social encara o problema hospitalar no Brasil, proporcionando, desta forma, os recursos necessários ao desenvolvimento e aperfeiçoamento do sistema hospitalar, atendendo a estratégia fixada pelo Governo Federal para o setor."



OFERTAS SENSACIONAIS POR PREÇOS REDUZIDOS

Nos Supermercados A SOBERANA você encontra um mundo de ofertas sensacionais, com preços reduzidos!

Passe numa das três lojas da SOBERANA e sinta o prazer de comprar as mais variadas ofertas da melhor qualidade e com os menores preços!

Supermercados A SOBERANA — onde é gostoso comprar!

SUPERMERCADOS
a SOBERANA
CENTRO - ESTREITO E PALHOÇA

Agora, no MEYER, você compra o seu Dodge 1800 em 24 prestações e paga só 23.

Não perca tempo. Só as milagrosas condições de vendas do MEYER oferecem a você uma oportunidade como esta. Sempre, como oferta especial, o MEYER lhe dá uma prestação de presente. Venha logo e fale com quem resolve: a equipe de vendas do MEYER. Depois, saia por aí com uma alegria a mais e uma prestação a menos.



Chrysler: engenharia de vanguarda

REVENDEDOR AUTORIZADO



CHRYSLER
do BRASIL

MEYER VEICULOS

Rua Fúlvio Aducci, 597 — Fone 6393 — Estreito.

Cinema

DARCI COSTA



Nacional: A Virgem e o Machão

O EXORCISTA (The Exorcist) de William Friedkin, com Linda Blair, Ellen Burstyn, Lee J. Cobb, Jason Miller. WB-Censura 18 anos. São José 3,45-7,45-9,45 horas

A VIRGEM E O MACHÃO, nacional, com Aurelio Tomasini, Esperanza Villa Nueva. Eastmancolor - 18 anos. Ritz 4-7,45-9,45 horas

AMARGO DESPERTAR (Una Breve Vacanza) de Vittorio De Sica, com Florinda Bolkan, Renato Salvatori - Censura 14 anos. Coral 2-4-8-10 horas.

OS AMIGOS DE EDDIR

COYLE, de Peter Yates, com Robert Mitchum.

INTERLÚDIO DE AMOR, com William Holden - 18 anos. Roxy 2 e 8 horas.

A FANTÁSTICA VIAGEM DO ALBATROS com Vincent Price, Charles Bronson. Censura 5 anos. Jalisco 2-4-7,30-9,30 horas.

A ORGIA DOS MORTOS, com Stan Cooper NÚPCIAS VERMELHAS, com Geraldo Del Rey - 18 anos. Glória 4 e 8 horas.

UMA FORÇA PARA UM CANALHA, com Gianni Carro - 18 anos. Rajá 5

e 8 horas.

FILMES EM MATINÉE São José 1,30 - A GUERRA DOS DALMATAS - 5 anos.

Ritz 10 horas - DUMBO - Censura 5 anos.

Ritz 2,00 horas - TAR-

ZAN E AS AMAZONAS - 5 anos.

Coral 2 horas - AMARGO DESPERTAR - 5 anos.

Roxy 2 horas - OS AMIGOS DE EDDIE COYLE

INTERLÚDIO DE AMOR - Censura 18 anos.

JALISCO 2 horas - A Fantástica Viagem de Albatros - 5 anos.

Glória 2 horas - DUMBO - Censura 5 anos.

Rajá 2 horas - TARZAN E O MENINO DAS SELVAS - 5 anos.



Marca

Horóscopo

Omar Cardoso

ÁRIES - Dia em que deverá deixar os negócios de lado. Procure divertir-se e passear ao lado de pessoas inteligentes, otimistas e da pessoa amada. Excelente fluxo astral para a convivência familiar.

TOURO - Será importante hoje adiar compromissos profissionais e financeiros, deixando-os para os próximos dias, quando a influência será bem melhor, para a solução de tais coisas. Hoje é dia para descansos, divertimentos, passeios e para amar.

GÊMEOS - Se nasceu por volta do dia 11 de junho, deverá evitar atritos e desentendimentos em seu âmbito familiar e social. Contudo, a saúde será bastante boa o que deverá contribuir para o seu sucesso nas diversões e nos esportes.

CÂNCER - A influência de sua Nona Casa Astral deverá lhe trazer neste dia muita harmonia familiar, paz de espírito e tudo que possa deixá-lo feliz de um ou de outro modo. Ajude aos menos afortunados. Será recompensado.

LEÃO - Ótimo dia para o estudo e para adquirir novos conhecimentos profissionais. Contudo, a saúde deverá ser bem olhada, bem como a reputação e a convivência familiar. Um pouco de distração lhe fará muito bem.

VIRGEM - Não se esmoreça diante de obstáculos. Leve em frente os seus plans de progresso familiar, profissional e financeiro, que tudo tende a terminar conforme suas previsões. Ótimo ao casamento e à vida amorosa.

LIBRA - Ótimo dia para promover acordos com os familiares e com as pessoas de seu ambiente social. A saúde será excelente o que deverá contribuir para ter maior disposição aos passeios, à prática de esportes e às diversões. Pode amar.

ESCORPIÃO - Mantenha a calma e a prudência e reflita com segurança para conseguir chegar onde está pretendendo. O fluxo favorece a vida em família, o campo amoroso e tudo que possa lhe trazer paz íntima.

SAGITÁRIO - Excelente dia para cuidar de seus assuntos particulares e pessoais. Faça um exame de sua situação econômica antes de realizar qualquer projeto. É um dia agradável às diversões, aos passeios e à vida amorosa.

CAPRICÓRNIO - Dia satisfatório e muito bom para a concretização de seus ideais. Estude como solucionar os problemas mais importantes e confie num futuro brilhante e sem dificuldades financeiras. Pode amar e divertir-se.

AQUÁRIO - Ótimo período para estudar assuntos econômicos, financeiros, bancários, profissionais e tudo aquilo que possa elevar sua vida material. O fluxo também favorece a vida sentimental, familiar, amorosa e às diversões.

PEIXES - Bom dia para os assuntos afetivos, às novas amizades, à vida social e familiar e para elevar sua personalidade. A saúde deverá melhorar sensivelmente, mas desde que evite abusos de um modo geral.

Enxugue o suor do rosto e veja esta oferta.

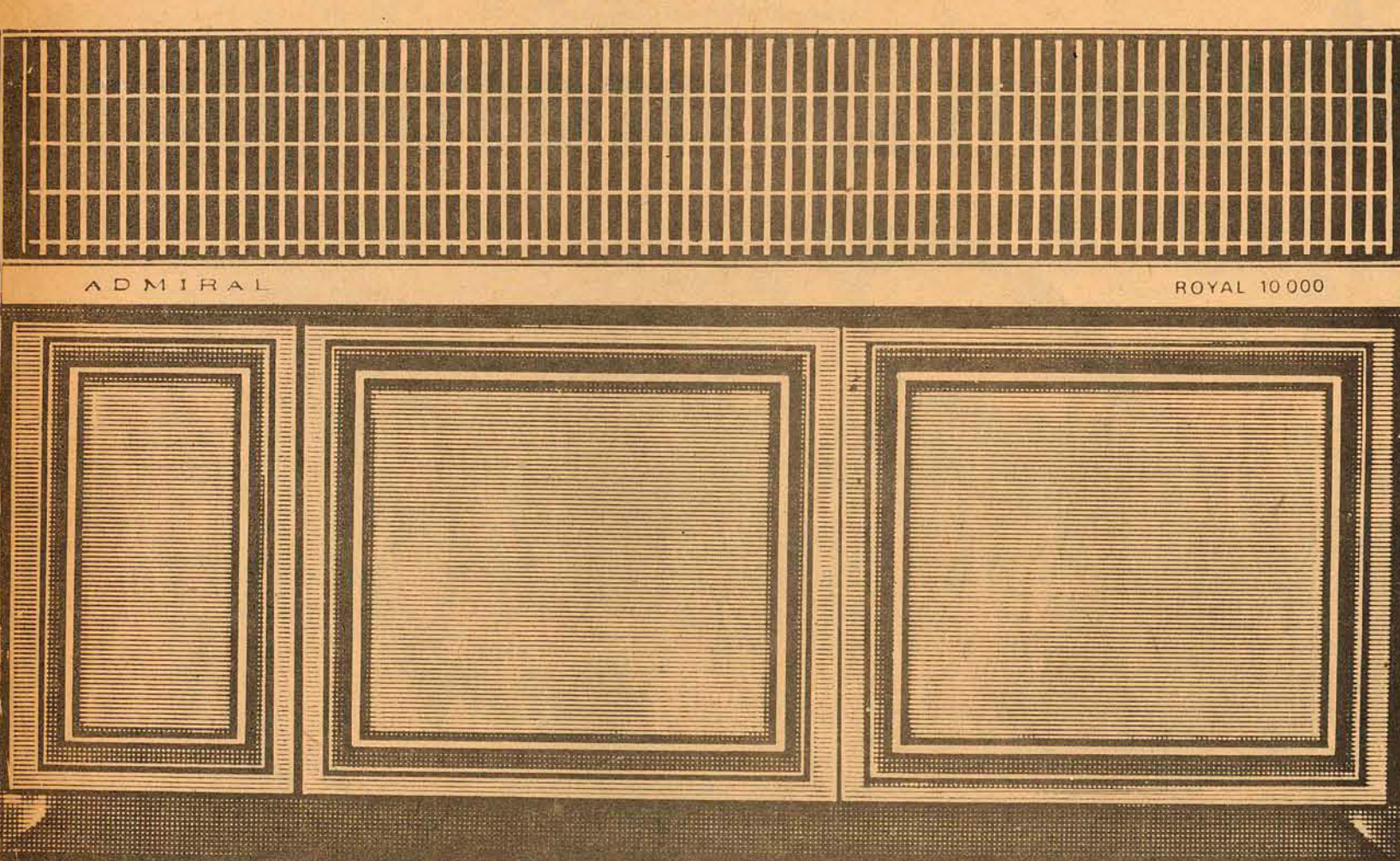

Ar Condicionado
Admiral
a partir de
199,00
cruzeiros mensais, sem entrada.

Não sofra mais com o calor. Ponha um ar condicionado Admiral em sua vida, que ninguém é de ferro. As Lojas HM não esquentam sua cabeça na hora do pagamento. Planos especiais para você ter o verão mais suave do mundo. Consulte, sem compromisso, nosso Departamento especializado. Grátis: levantamento de carga térmica.



FEDERAÇÃO DAS INDÚSTRIAS DO ESTADO DE SANTA CATARINA
SERVIÇO NACIONAL DE APRENDIZAGEM INDUSTRIAL
(SENAI)
Departamento Regional de Santa Catarina
FLORIANÓPOLIS
CONCURSO
Acham-se abertas a partir de 24.02 a 05.03 as inscrições para preenchimento de uma vaga para Técnico Têxtil no Centro de Treinamento Têxtil - LAFITE de Brusque.

CONDIÇÕES PARA INSCRIÇÃO

- Quitação com o Serviço Militar
- Certidão de Nascimento (mínimo 21 anos e máximo 35 anos)
- Curriculum Vitae
- Título de Eleitor
- Prova de Conclusão do Curso Técnico Têxtil
- Dois fotografias 3 x 4

VANTAGENS

Vencimento Cr\$ 2.407,00 (dois mil e quatrocentos e sete cruzeiros) mensais, aumentos quinquenais, décimo terceiro salário e salário família. Ao candidato nomeado, se casado, atribuir-se-á um auxílio habitação, no valor de 20% dos vencimentos a que fará jus após haver completado um ano de efetivo exercício.

Os interessados serão atendidos na sede do Departamento Regional do SENAI - Rua Felipe Schmidt, 67 - 3o. andar - Florianópolis e no Centro de Treinamento Têxtil - LAFITE de Brusque na Avenida 1o. de Maio, 870.
Florianópolis, 20 de fevereiro de 1975.
DIRETOR REGIONAL

FEDERAÇÃO DAS INDÚSTRIAS DO ESTADO DE SANTA CATARINA
SERVIÇO NACIONAL DE APRENDIZAGEM INDUSTRIAL
(SENAI)
Departamento Regional de Santa Catarina
FLORIANÓPOLIS
CONCURSO
Acham-se abertas, a partir de 24.02 a 05.03, as inscrições ao concurso para preenchimento de uma (1) vaga para Assistente de Treinamento, na Agência de Treinamento de Chapecó.

CONDIÇÕES PARA A INSCRIÇÃO EXIGE-SE

- Quitação com Serviço Militar
- Certidão de Nascimento (mínimo 21 anos e máximo 35)
- Curriculum Vitae
- Título de Eleitor
- Dois Fotografias 3x4
- Prova de conclusão do 2o. grau

O concurso constará além das provas de Português e Matemática, de uma entrevista com os candidatos.

VANTAGENS

Vencimentos de Cr\$ 1.479,00 (um mil, quatrocentos e setenta e nove cruzeiros) mensais, aumentos quinquenais, décimo terceiro salário, salário família e cursos de aperfeiçoamento, auxílio habitação correspondente a 20% dos vencimentos, se casado.

As regalias relativas aos auxílios habitação, o candidato aprovado terá direito após haver cumprido o período de 1 ano de efetivo exercício.

Os interessados serão atendidos na sede do Departamento Regional do SENAI, à rua Felipe Schmidt, 67, Palácio das Indústrias, 3o. andar - Florianópolis e na Agência de Treinamento de Chapecó, à rua Getúlio Vargas, 230 - Chapecó - SC. Outras informações os candidatos poderão obter nos endereços acima referidos.
Florianópolis, 20 de fevereiro de 1975.
DIRETOR REGIONAL

Zury

Machado



A gaúcha Rejane, Miss Brasil 73, passou o carnaval em nossa cidade.

Emedaux - Já está com seus escritórios confortavelmente instalados no edifício Rosa Boabaid a Praça Pereira Oliveira, a Empresa Imobiliária Emedaux.

Clínica - No edifício Jorge Daux sobreloja, sala 3, inaugurou quinta-feira sua clínica ortodôntica, o Dr. Décio Girardi, recentemente chegado de Buenos Aires onde fez curso de especialização em Ortodontia.

Casamento - Dois casais Belisário Ramos da Costa e Antonio A. Gorgiani, estou recebendo convite para a cerimônia do casamento de seus filhos, Maria Cacilda e Sergio Luiz. Os noivos terão encontro às 19,30 horas, na capela do Colégio Catarinense, dia 7 próximo.

A bonita e elegante sra. Suely Pereira Malburg, em seu bem decorado apartamento na praia de Cabeçadas, reuniu sras. da sociedade para um chá, em homenagem a sra. Comandante Nicolau Malburg (Pompéia).

O Presidente da Assembléia Legislativa, Deputado Epitácio Bittencourt, em sua recente estada na capital gaúcha, foi recebido pelo comandante do 3o. Exército General de Exército Oscar Luiz da Silva. O Presidente do Poder Legislativo Catarinense, viajou em companhia do assistente Militar Coronel Saulo Nunes de Souza.

Viagem - De viagem marcada para a Europa no mês de maio, o ortopedista Herclio Ivo Varella onde participará de um curso de especialização. Na Dinamarca o Dr. Varella, especialmente convidado tomará parte num congresso internacional de sua especialidade.

L'Officiel Cabelreiro, está com competente esteticista e modernos aparelhos importados, para completo tratamento de beleza. Julio Leon, proprietário de L'Officiel Cabelreiro, viaja para o exterior, para fazer curso de especialização.

Amanhã às 10 horas em solenidade na Escola de Aprendizes Marinheiros de Santa Catarina, o Comandante daquela Unidade capitão Fragata Capanema, para a transmissão do cargo ao novo Comandante da Escola, ao Capitão Fragata Odilon da Silva Filho - Ao comandante Capanema nossos agradecimentos pela gentileza do convite para solenidade.

Em reunião no Laguna Tourist Hotel, o engenheiro João Eduardo Amaral Moritz recebeu convite para trabalhar num destacado grupo Empresarial, da cidade de Criciúma.

O casal Paulo Mendes, hoje, em sua casa de veraneio no Balneário Camboriú, recebe convidados para uma peixada. Entre os convidados está o sr. e sra. Dr. Deodoro Lopes Vieira.

A beleza da jovem senhora Rita de Cássia Cintra, hoje é destaque



Claudia - A beleza loira de Claudia Vieira Machado, que estava veraniando em praias de Santa Catarina, já está de regresso a São Paulo onde reside. Claudia viu o nosso carnaval gostou e prometeu voltar no próximo ano.

Fernando Luiz, filho do casal Cyda e Luiz Fernandes Sabino, residente em Brasília, passou três meses nos Estados Unidos, onde participou de um vestibular para Engenharia Mecânica, classificando-se o jovem catarinense, em 1o. lugar. Nossos cumprimentos ao casal Sabino e seu filho Fernando Luiz.

O elegante casal Lucy e Cesar Ramos, hoje, em sua maravilhosa Casa Branca, em Cabeçadas, recebe convidados para um almoço. Como sempre acontece, o aperitivo será servido na pergola da piscina da bela residência.

O general Roberto Alves de Carvalho Filho, chega a nossa cidade dia 8 próximo. Dia 13, o general Carvalho Filho, assumirá o comando do Grupamento do Leste Catarinense.

Heládia - Quem aniversariou ontem, foi Heládia Kotzias e em seu apartamento Heládia recebeu convidados para um jantar, comemorando o acontecimento.

Moritz - Em reunião no Laguna Tourist Hotel, o engenheiro João Eduardo Amaral Moritz recebeu convite para trabalhar num destacado grupo Empresarial, da cidade de Criciúma.

O casal Paulo Mendes, hoje, em sua casa de veraneio no Balneário Camboriú, recebe convidados para uma peixada. Entre os convidados está o sr. e sra. Dr. Deodoro Lopes Vieira.

Motoca - Como tudo se sabe em sociedade, fomos informa-

dos que o médico Luiz Fernando Di Vicenzi para seu esporte no Balneário Canasvieiras, acaba de adquirir uma Motoca Zerinho.

Na capela do Divino Espírito Santo dia 1o. às 18,30 horas vão receber a bênção do casamento, Maria da Glória Galluf Pederneiras e Gilberto Silveira. Os cumprimentos aos no-

vos e seus pais, será na capela, após a cerimônia.

Viagou para Belo Horizonte, onde participará de um congresso internacional de Oftalmologia, o conceituado médico, Henrique José Filomeno Fontes. O Dr. Fontes viajou em companhia de sua esposa, devendo regressar a nossa cidade na próxima semana.

Às 20 horas do próximo dia 8, na capela do colégio Coração de Jesus, Camem Machado Linhares e o médico Rolf Francisco Bub, vão receber a bênção do casamento. A elegante recepção aos convidados, será no Clube Doze de Agosto, serviço da eficiente equipe Manolo'S.

PÇA. PEREIRA OLIVEIRA, 14 ÀS SUAS ORDENS!

A EMEDAUX - ENGENHARIA EMPREENDIMENTOS S.A., MUDOU-SE PARA NOVAS E AMPLAS INSTALAÇÕES. ESTAMOS EM CASA NOVA. EDIFÍCIO "ROSA BOABAID" NA PRAÇA PEREIRA OLIVEIRA, 14, AO LADO DO TERRENO ONDE ESTÁ SENDO CONSTRUÍDO O EDIFÍCIO SEDE DA EMPRESA. A CONSTRUTORA NÓBILE, DO GRUPO EMEDAUX, TAMBÉM ESTÁ NO MESMO ENDEREÇO.



PRAÇA PEREIRA OLIVEIRA, 14 PARA ATENDE-LO SEMPRE MELHOR

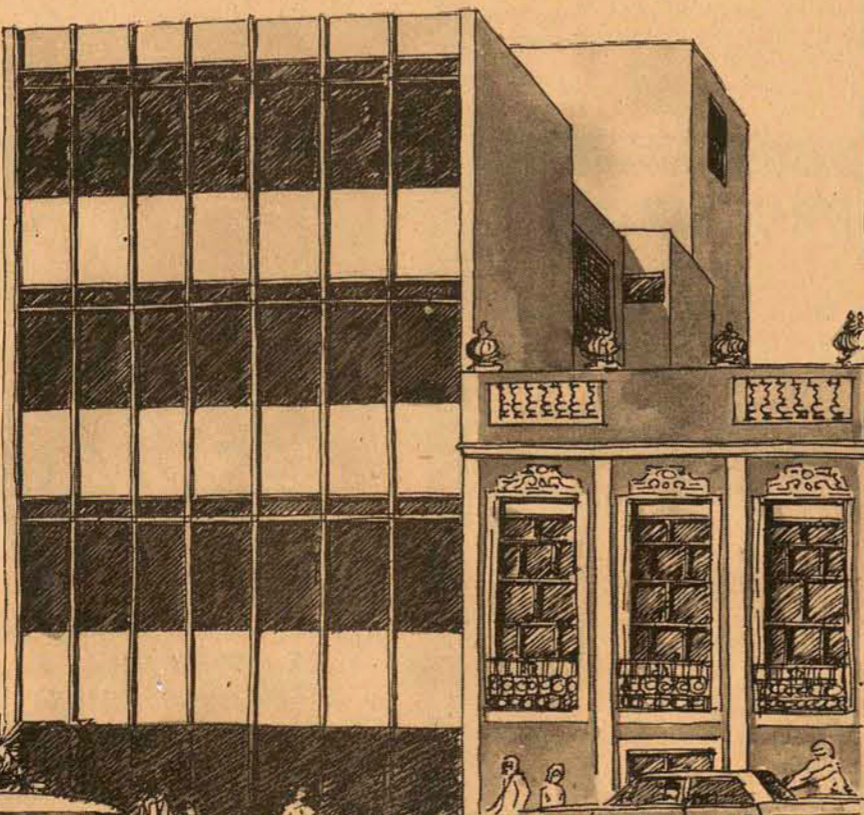

Bota Fora de verdade

CONJUNTO SLAQUE de 104,00 por 72,00

SLAQUE de 72,00 por 43,00

VESTIDO de 125,00 por 87,00

SAIA CHANEL de 125,00 por 87,00

MAILLOT de 67,00 por 40,00

BLUSA de 49,00 por 29,00

TERNO de 370,00 por 259,00

CAMISA SOCIAL de 45,00 por 30,00 ou 3 por 75,00

SAIA LONGA de 163,00 por 114,00

modelar

SISTEMA DE CRÉDITO DIRETO MAGUEFA ALCANÇA AMPLA REPERCUSSÃO EM STA. CATARINA

O lançamento do Sistema de Crédito Direto Maguefa, realizado no último dia 18, vem alcançando a mais ampla repercussão nos meios financeiros catarinenses. O SCDM, lançado para a venda de edifícios construídos pelo Grupo Maguefa em Santa Catarina, está registrando grande aceitação pelas inovações que contém, tais como o financiamento Direto da própria empresa em 10 anos, sem exigência de fiador e com todas as despesas incluídas. Com esta inovação surgida aqui no sul do país, os compradores de apartamentos tem até 120 meses e o Grupo financia a poupança ou todo o imóvel nesse período.

O LANÇAMENTO
Foram lançados através do Sistema de Crédito Direto Maguefa diversos edifícios. Na capital do Estado o Edifício Baía Blanca, na Av. Rubens de Arruda Ramos,



Autoridades e empresários, prestigiaram os lançamentos da MAGUEFA.

frente ao mar, com dez pavimentos sendo uma residência em cada andar com telefone externo instalado, o que é uma inovação dentro do mercado imobiliário. Também na Av. Rubens de Arruda Ramos está o Ed. Anna Teresia, composto de dois prédios, já que o terreno vai até a rua Almirante Lamego. No Anna Teresia da Almirante Lamego, há onze pavimentos tipo, com duas residências por andar, com vista para o mar, pertinho da ponte Hercílio Luz, também com telefone externo instalado em cada um dos apartamentos. Em Itajaí, na Rua Samuel Heusi, foi entregue pronto o Ed. Itajaí-açu, com 10 pavimentos tipo, com duas residências por andar. Em Camboriú, também o belíssimo Edifício Morada do Sol, está sendo comercializado através do Sistema de Crédito Direto Maguefa.

SOLENIIDADES

No dia 17 do corrente a Direção do Grupo Maguefa, na pessoa do eng. Antonio R. Martins, eng. Moacir Fantoni e do sr. Salimen Júnior receberam a sociedade de Florianópolis no Clube Doze, ocasião em que foram apresentadas em avant-premiere as condições do Sistema de Crédito Direto Maguefa e os prédios em lançamento. Na ocasião o eng. Antonio Martins, saudou aos convidados ressaltando que todos visitassem os edifícios em lançamento nos próximos dias para conhecer as características dos prédios e o apartamento mobiliado e decorado em cada um dos edifícios.

O GRUPO MAGUEFA

Em seus 14 anos de existência, o Grupo Maguefa entregou 300.000 m² de área construída, para mais de 1.000 famílias. É toda uma história de liderança e pioneirismo, que iniciou, em 1960, quando o Grupo Maguefa lançou com absoluta primazia a venda de imóveis a preço de custo. Já em 1968 foi implantada outra iniciativa inédita, qual seja o custo financiado. Atualmente se concretiza a criação, sem precedentes, do Sistema de Crédito Direto Maguefa. Hoje operando ativamente no mercado imobiliário de todo o sul do país, o Grupo Maguefa incorpora, constrói, e comercializa imóveis em Santa Catarina, Paraná e Rio Grande do Sul. Nada menos que 900.000 m² de obras estão sendo projetadas e em execução.

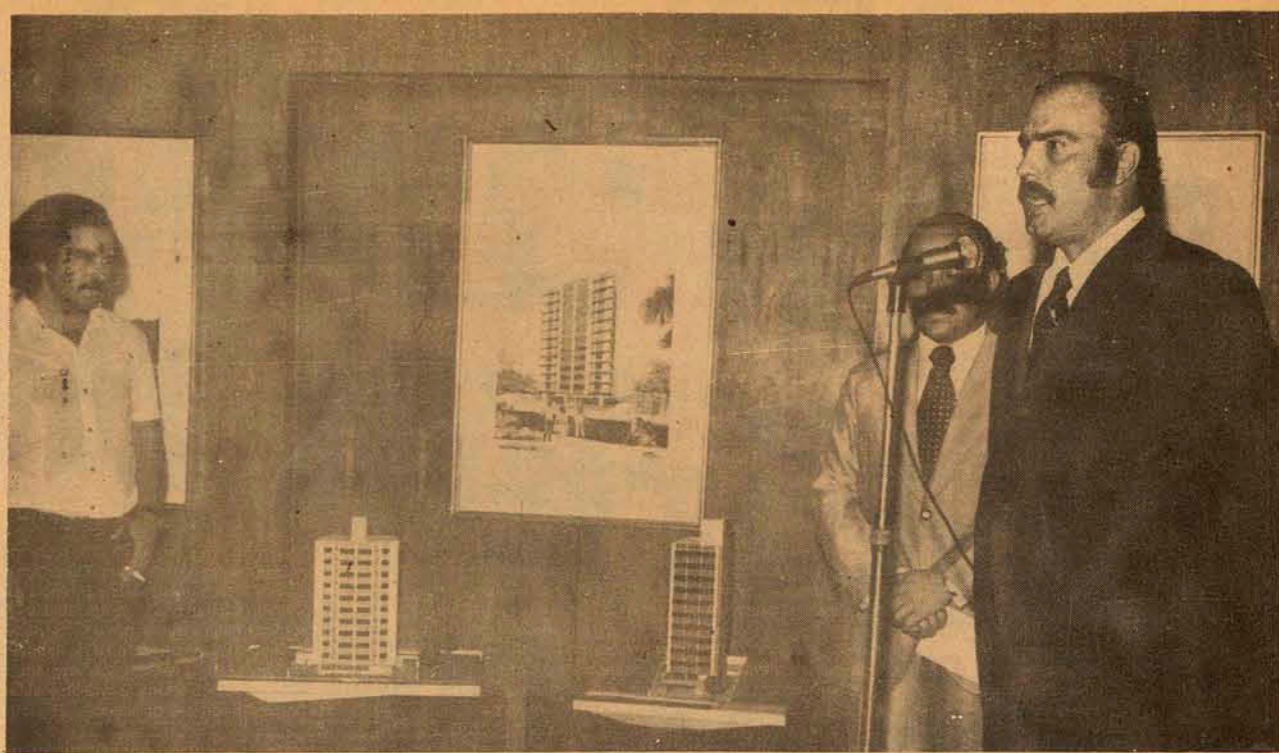

O dr. Antonio Martins, Diretor da MAGUEFA, procedeu o lançamento de novos edifícios e do Crédito Direto Maguefa.

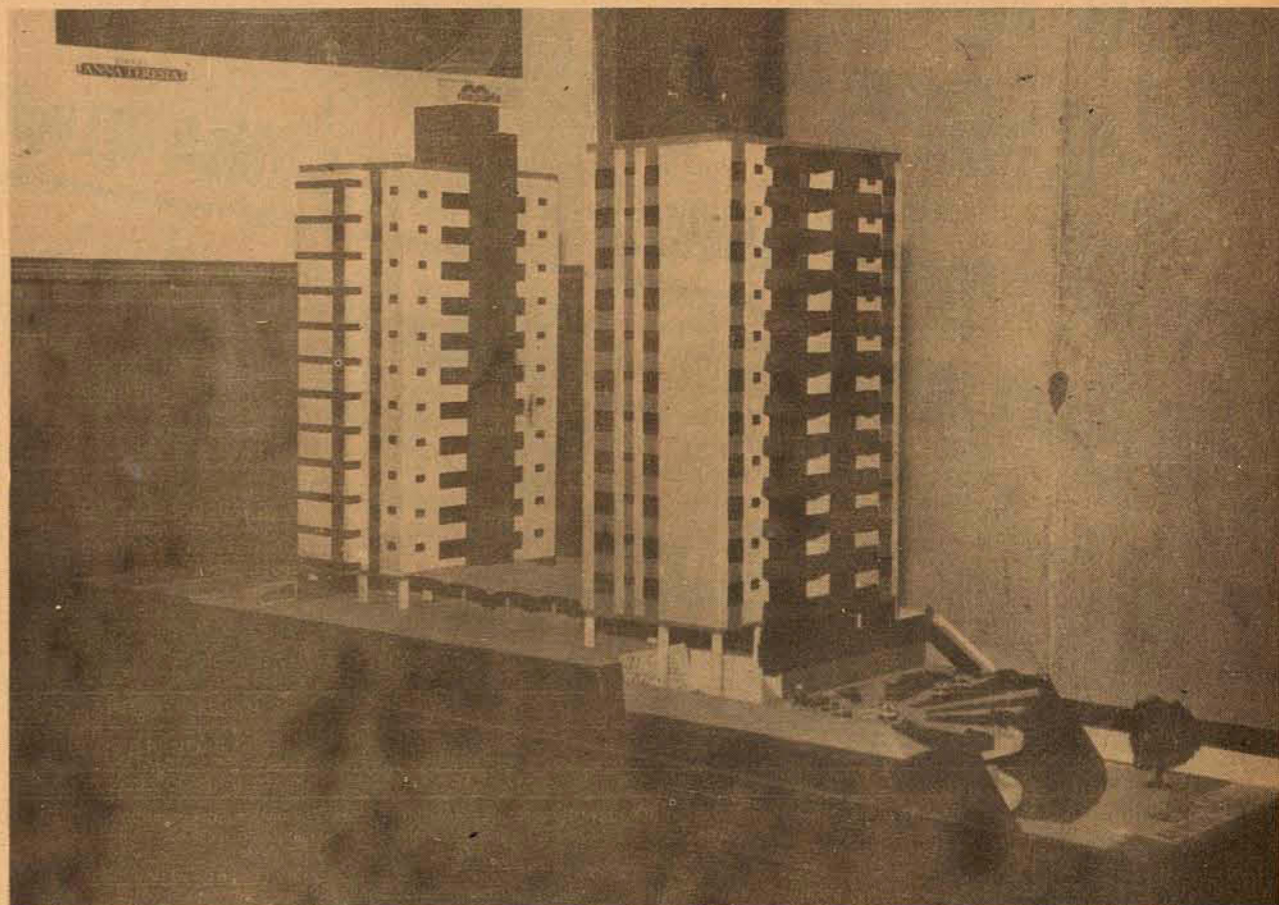

O edifício Anna Teresia, um dos lançamentos, com apenas dois apartamentos por andar, sito a av. Beira-Mar Norte.



COHAB/SC COMPANHIA DE HABITAÇÃO DO ESTADO DE SANTA CATARINA

CGC.MF — 83 883 710/001

RELATÓRIO DA DIRETORIA

Senhores Acionistas,

A análise do desempenho da Companhia no exercício de 1974 indica ter sido este o ano de sua consolidação como empresa, capacitada para o desempenho de suas tarefas, e a consolidação de uma nova fase para os programas de habitação popular em Santa Catarina.

Dando continuidade à política administrativa adotada a partir de 1971, prosseguiu-se com o programa de recuperação de conjuntos habitacionais, cujos bons resultados já se faziam sentir nos anos de 1972 e 1973. Simultâneo com a reforma de habitações, em núcleos onde essa medida ainda se fazia necessária, foram concluídas obras de infraestrutura e urbanização, ao tempo em que se iniciavam outras do gênero, como também de equipamento comunitário. Tais obras têm sido executadas em convênio com as Prefeituras Municipais, Banco Nacional da Habitação e Secretaria dos Serviços Sociais do Estado/Fundação Nacional do Bem Estar do Menor. A recuperação de habitações, programa iniciado em 1972, foi financiada diretamente pela Companhia e executada por administração direta da mesma, como forma de alcançar a necessária redução de custos. A par dessas medidas, o programa de desenvolvimento de comunidade, executado em núcleos residenciais de 14 municípios do Estado, ganhou amplitude e estabilidade. Tal programa constitui hoje área fundamental para a Companhia, voltada para a promoção social, através da habitação. As atividades do setor apresentaram dentre outras realizações, a 1a. Feira de Artesanato do Bairro Bela Vista — I FEARTE (São José), o 1o. Encontro Estadual de Dirigentes de Conselhos de Moradores, no Bairro Costa Cavalcanti (Itajaí) e os 2os. Jogos de Integração de Menores — II JIM (Educandário XXV de Novembro, Florianópolis).

Todas essas medidas, a par de resultados práticos para a Companhia permitiram uma nova conformação aos conjuntos habitacionais, gradativamente transformados em bairros, dotados dos serviços indispensáveis e integrados à vida das cidades. Os núcleos cujas construções foram encontradas paralizadas mereceram especial atenção no exercício de 1974. As obras de São Bento do Sul, compreendendo 135

habitações, foram praticamente concluídas, estando a totalidade das casas entregue aos seus adquirentes. Em Curitiba, de 150 unidades que compunham o núcleo inconcluso, cerca de 100 já se encontram prontas. O Conjunto Habitacional de Lageo, cuja situação se apresentava grave, teve suas obras reiniciadas após decisão judicial que reintegrou a COHAB-SC na posse do canteiro de obras. Ao final deste exercício temos naquele núcleo 180 habitações concluídas, das quais 100 já se encontram vendidas e ocupadas. Os vários problemas do núcleo já tem soluções em andamento ou estão devidamente equacionadas. Para esse, como para os núcleos de Curitiba e São Bento do Sul, temos contado com financiamento do BNH, ficando a execução das obras a cargo da Companhia, por administração direta.

O encaminhamento de soluções para os problemas com que a empresa se deparava, permitiu que no ano de 1974 se conferisse maior atenção, ao aperfeiçoamento técnico-administrativo da COHAB-SC. A par do programa de treinamento de pessoal, iniciado em 1972, foi contratada com o IBAGESC — Instituto Brasileiro de Assistência Gerencial à Pequena e Média Empresa do Estado de Santa Catarina, uma ampla revisão dos controles financeiros, administração de materiais, organização funcional e manualização de funções. Está em implantação um novo programa de processamento de dados e já foram tomadas as primeiras medidas para a contratação do Instituto Técnico de Administração e Gerência — ITAG, da Universidade para o Desenvolvimento do Estado de Santa Catarina, para proceder à auditoria nas contas da empresa no corrente exercício e no exercício de 1975. Através convênio com entidade especializada, a Companhia vem oferecendo assistência médica e laboratorial aos seus servidores, com cobertura de 50% dos custos dos serviços. Prosseguiu-se com as medidas de melhoria e adaptação da sede da empresa, prédio próprio adquirido em 1973. Gradativamente a COHAB-SC vai adotando padrões de desempenho mais consistentes com suas crescentes responsabilidades.

O exercício de 1974 marcou, também, o começo da implantação dos novos programas habitacionais, pela COHAB-SC em convênio com as Prefeituras Municipais, com

Florianópolis, em 31 de dezembro de 1974

BALANÇO GERAL ENCERRADO EM 31 DE DEZEMBRO DE 1974

ATIVO		PASSIVO	
DISPONÍVEL		NÃO EXIGÍVEL	
Caixa e Bancos	2.291.876,61	Capital Subscrito, Adiant. p/Futuro Aumento Capital	9.358.000,00
REALIZÁVEL		EXIGÍVEL	
Dev. Vendas Compr., Dev. Créd. Repassados, Terrenos Dest. Edif., Unid. Resid. p/Revenda, Juros Contr., Letras Imob. Aplic. Trans., Acionistas, Adiant. Constr. e Empreit., Outros Devedores, Supr. p/pagtos. p/Conta COHAB, Outros Valores Realizáveis	128.049.717,37	Financ. BNH p/Aplic. Conj. Habitac., Repasse Outras Entidades, Credores p/Financ. Especiais, Fornecedores, Empreiteiros, Cauções e Ret. Contratuals, Impostos e Contrib. a Recolher, Diversas Exigibilidades	100.474.943,76
IMOBILIZAÇÕES TÉCNICAS		PENDENTE	
Máq. Aparelhos e Equip. Constr., Outras Imob. Técnicas	13.288,17	Cor. Monet. Valores Ativos, Grupo Segurador, Taxa Administração COHAB	63.502.122,20
IMOBILIZAÇÕES ADMINISTRATIVAS		CONTAS CREDORAS TRANSITÓRIAS	
Imóveis p/uso Próprio, Mov. e Utensílios, Máq. Aparelhos e Equip. Escrit., Biblioteca, Veículos	927.785,50	Rec. e Créd. a Discriminar	660.927,46
IMOBILIZAÇÕES FINANCEIRAS		CONTAS DE COMPENSAÇÃO PASSIVAS	
Participação em Outras Empresas	20.668,00	Caução Diretoria, Contrato de Seguros, Prestações em Cobrança, Contratos de Financiamentos a Utilizar	11.095.498,22
PENDENTE			
Recup. Unid. Habit., Prejuízos a Amortizar, Despesas Diferidas, Cor. Monet. Valores Passivos, Mov. C/Mutantes — Pagto. Seguros, Antecipação Imp. Renda	42.692.658,77		
CONTAS DE COMPENSAÇÃO ATIVAS			
Ações Caucionadas, Contrato de Seguros, Prestações a Receber e Financ. Obtidos a Utilizar	11.095.498,22		
TOTAL DO ATIVO	185.091.491,64	TOTAL DO PASSIVO	185.091.491,64

DEMONSTRAÇÃO DA CONTA LUCROS E PERDAS

ADMINISTRAÇÃO DE UNIDADES HABITACIONAIS		RECEITAS OPERACIONAIS	
Multas e Juros Mora, Juros Contratuals, Salários e Contrib. Enc. Sociais, Mat. Limpeza, Serviços Terceiros e Outras Desp. Adm. Unid. Habitac.	276.358,89	Multas e Juros de Mora, Taxas Administração, Juros Contratuals, Outras Rec. Recursos Repassados, Taxa Inscrição, Taxa de Transferência, Serviços Técnicos	1.650.856,30
DESPESAS TRIBUTÁRIAS		RECEITAS DIVERSAS	
Impostos e Taxas	4.972,98	Juros e Cor. Monet. Val. Mobiliários, Contrib. e Doações, Outras Receitas Diversas, Prejuízos a Amortizar	968.092,49
DESPESAS ADMINISTRATIVAS			
Sal. Normais, Horas Extras, Gratif. Pessoal, Encargos Sociais, Mat. Exp. Honorários, Taxas Ser. Publ., Viagens Aj. Custo, Seguros, Serv. Terceiros, Publicidade, Limp. e Conserv. Imóv. Uso COHAB, Conserv. Manut. Veículos, Despesas Jud. Cartórios, Outras Desp. Administrativas	2.337.616,92		
TOTAL	2.618.948,79	TOTAL	2.618.948,79

Florianópolis, 31 de Dezembro de 1974

DANTE BRAZ LIMONGI
Dir. Presidente
CPF 041109007

ABDON LUIZ SCHMITT
Dir. Financ. e Patrimônio
CPF 003889049

EWALDO JUAREZ LOSSO
Dir. Técnico
CPF 000147960

ANTÔNIO ROBERTO MATEUS
Dir. Program. Planejamento
CPF 006364109

RODOLFO A. VIEIRA
T.C. — CRC/SC No. 6603
CPF 029990089

PARECER DO CONSELHO FISCAL

GEORGES WINKELRIED WILDI, ENIO LUZ e WILSON LUIZ PEREIRA, membros do Conselho Fiscal da COMPANHIA DE HABITAÇÃO DO ESTADO DE SANTA CATARINA "COHAB/SC", depois de examinarem devidamente todos os documentos, Balanço Geral e Demonstração da Conta Lucros e Perdas, referente ao Exercício de 1974, encerrado em 31 de Dezembro do mesmo ano e encontrado tudo na exatidão dos fatos administrativos e Contábeis, são de parecer que os mesmos devam ser aprovados pela Assembleia Geral.

Florianópolis, 31 de dezembro de 1974.
RODOLFO A. VIEIRA
TÉCN. CONTAB. CRC/SC No. 6603

PARECER DA AUDITORIA

Examinamos o Balanço Geral da COMPANHIA DE HABITAÇÃO DO ESTADO DE SANTA CATARINA — COHAB/SC — encerrado em 31 de Dezembro de 1974 e a correspondente conta de Lucros e Perdas do exercício findo na mesma data.

Efetuadao nosso exame consoante os padrões reconhecidos de Auditoria, aplicando os processos técnicos que julgamos necessários.

Em nossa opinião, o referido balanço e a conta de Lucros e Perdas refletem a posição financeira da Companhia e os resultados das operações do exercício terminado naquela data, de acordo com os princípios contábeis geralmente aceitos, aplicados de maneira uniforme em relação ao exercício anterior, conforme observações contidas no relatório anexo.

Florianópolis, 31 de dezembro de 1974.
DR. NILTON JOSÉ ANDRADE
CONTADOR — CRC — SC — No. 1385

AGORA SÃO 3 volks 3 motocas 3 garelli de FÉRIAS CURTIÇÃO DAS LOJAS HM!



graça NAS

VANTAGENS CADA VEZ MAIORES • CONDIÇÕES AINDA MELHORES!

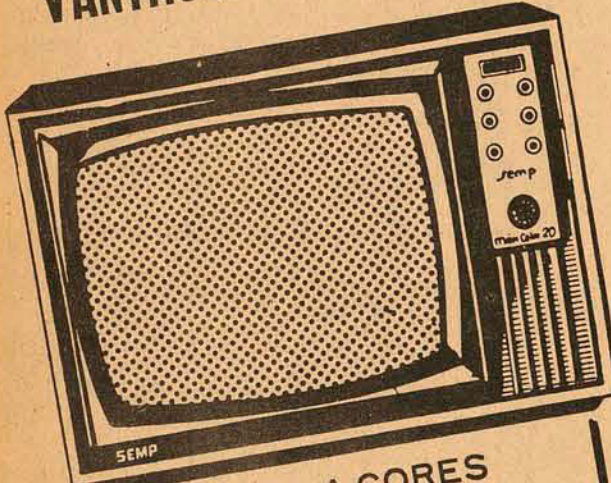

**TELEVISOR A CORES
SEMP - 20"**
De ~~7.040,00~~
por **4.990,00**
OU COM O 1º PAGAMENTO
2 MESES APÓS A COMPRA!

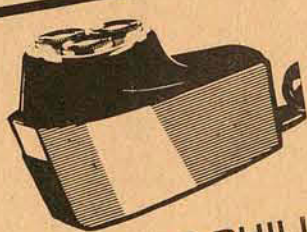

BARBEADOR PHILISHAVE
Elétrico!
Apenas **189,00** a vista!
OU COM O 1º PAGAMENTO
2 MESES APÓS A COMPRA!



CÂMARA KODAK X-15
Importada!
Apenas **229,00** a vista!
OU COM O 1º PAGAMENTO
2 MESES APÓS A COMPRA!
GRÁTIS! Filme colorido,
flash e estojo!

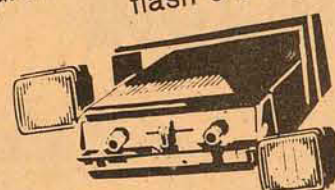

TOCA FITAS STÉREO
Desde **769,00** a vista!
ou apenas **73,00** mensais!
1º PAGAMENTO 2 MESES APÓS A COMPRA!
GRÁTIS!
Instalação!



MESA WEEK END
De ~~329,00~~ por **263,00**
OU COM O 1º PAGAMENTO
2 MESES APÓS A COMPRA!



AUTO RÁDIOS
Nissei, Philips,
Mecca e Inderg!
Com alto falantes e acessórios
completos!
Desde **324,00** a vista!
ou apenas **34,00** mensais!
1º PAGAMENTO 2 MESES APÓS A COMPRA!
GRÁTIS!
Instalação
e antena!

**VENTILADOR
ARNO**
Apenas **89,00**
a vista!

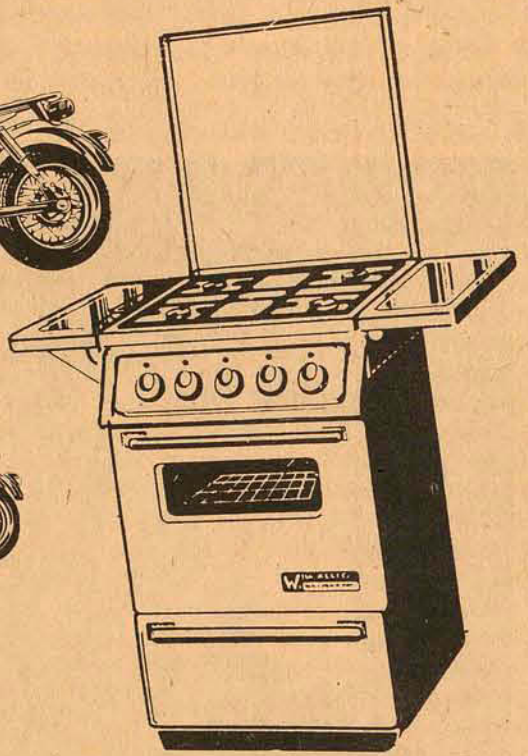
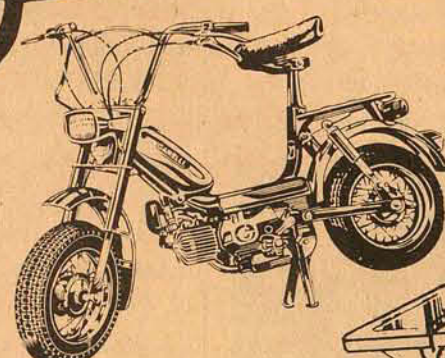
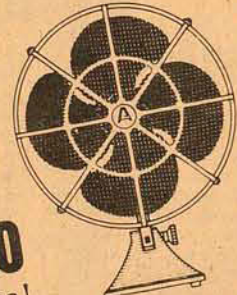

FOGÃO WALLIG NORDESTE
De ~~660,00~~ por **439,00**
ou apenas **35,00** mensais!
1º PAGAMENTO 2 MESES APÓS A COMPRA!

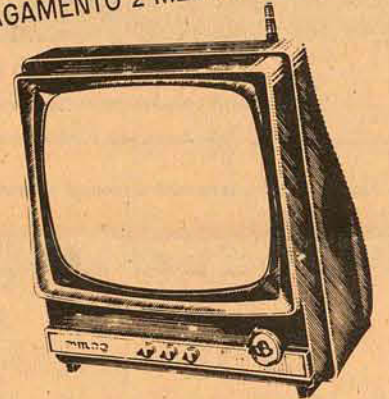

TV PHILCO PORTÁTIL
12 polegadas!
Luz e bateria!
De ~~1.810,00~~
por **1.290,00**
ou apenas **79,00** mensais!
1º PAGAMENTO 2 MESES APÓS A COMPRA!



REFRIGERADOR CONSUL
Super Luxo! 280 litros!
De ~~2.300,00~~ por **1.590,00**
ou apenas **99,00** mensais!
1º PAGAMENTO 2 MESES APÓS A COMPRA!

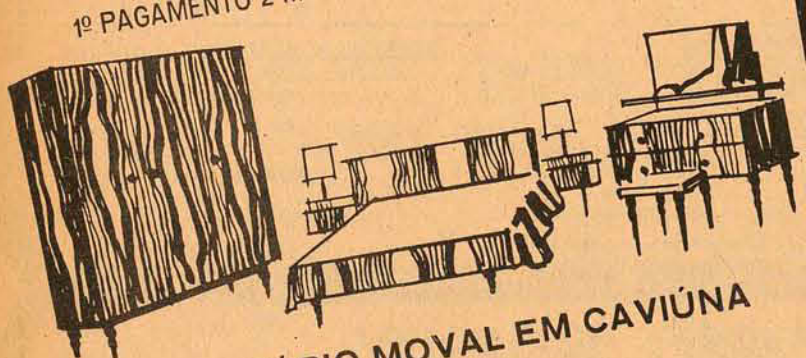

DORMITÓRIO MOVAL EM CAVIUNA
Apenas **89,90** mensais!
1º PAGAMENTO 2 MESES APÓS A COMPRA!



CONJUNTO ESTOFADO JONILÉ
Apenas **39,40** mensais!
1º PAGAMENTO 2 MESES APÓS A COMPRA!

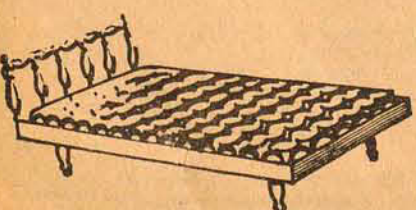

**CAMA DE SOLTEIRO
MADARCO**
179,00 a vista!

1º PAGAMENTO SÓ 2 MESES APÓS

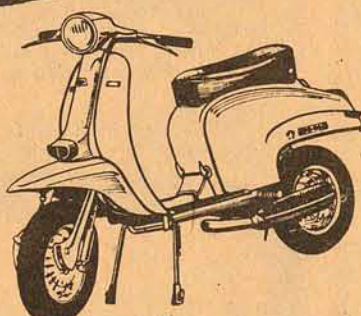

LAMBRETTA
De ~~8.812,00~~ por **7.490,00**
a vista!
ou apenas **511,00** mensais!
1º PAGAMENTO 2 MESES APÓS A COMPRA!

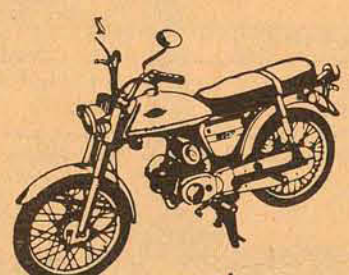

MOTOS SUZUKI
Excepcionais ofertas à vista!
A prazo com o primeiro
pagamento 2 meses após a compra!
IMPORTANTE!
**AINDA AO MESMO PREÇO
DE ANTES DA ALTA!**

Venha "curtir" estas ofertas!

LOJAS HM

Hermes Macedo S/A

70 LOJAS DO RIO GRANDE À GUANABARA



FONÓGRAFO PHILIPS
Portátil!
Pilha e luz!
459,00 a vista!
ou apenas **38,00** mensais!
1º PAGAMENTO 2 MESES APÓS A COMPRA!
GRÁTIS! Um LP!



**CONJUNTO DE
ALUMINIO MARMICOC**
8 peças!
Apenas **229,00**
a vista!

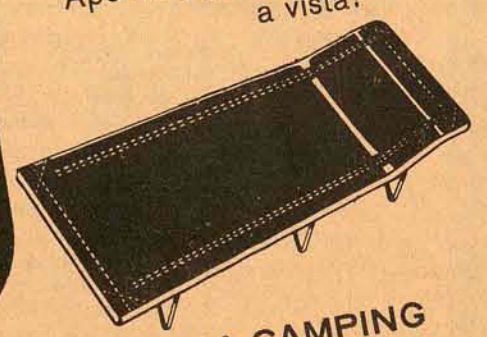

CAMA DESMONTÁVEL PARA CAMPING
De ~~147,00~~ por **118,00**
OU COM O 1º PAGAMENTO
2 MESES APÓS A COMPRA!

Certificado Autorização n.º 01-141

MAGNA

grande loja



Hoepcke

BLUMENAU

MAGNA

Mudamos para: RUA AMADEU DA LUZ-40

**VENHA CONHECER
A SUA NOVA LOJA** 

