O TEMPO – Pressão atmosférica média do dia: 1003.7 milibares. Temperatura média do dia: 28.1 graus centígrados. Umidade relativa média: 88.0 por cento. Estado médio do céu: cumulus, stratus, altos cirrus, de meio claro a encoberto. Estado médio do tempo: com pequenas formações chuvosas rápidas e passageiras no Oeste e nas serras entre o litoral e o planalto. Instabilidades passageiras no litoral, passando a estável. Estado médio geral do tempo no Estado: com instabilidades passageiras, passando a estável-bom. Previsão: A. Seixas Netto.

O ESTADO

Florianópolis – Quarta-feira 19 de fevereiro de 1975 – Ano. 60 No. 17.935 – Edição de hoje 16 Páginas – Cr$ 1,50

INSCRIÇÃO PARA CONCURSO – Foi prorrogado até a próxima sexta-feira, dia 21, o prazo de inscrição para o teste de seleção ao cargo de Auxiliar-Monitor do Educandário 25 de Novembro (antigo Abrigo de Menores). Os candidatos deverão ter a idade mínima de 25 anos e o 1o. grau completo. Maiores informações poderão ser obtidas junto à Secretaria de Menores do Educandário 25 de Novembro, à rua Ruy Barbosa, S/No., no bairro da Agronômica.

Falcão reitera que vitórias dependem da união arenista

O Ministro Armando Falcão, da Justiça, reiterou ontem durante a audiência que manteve com os governadores eleitos e com a alta cúpula da Arena, que "ao partido não interessam derrotas gloriosas, mas sim vitórias eleitorais". Fez um apelo à união partidária, ressaltando que só com ela o partido se afirmará. No Senado, com Petrônio Portela, o Senador Antônio Carlos Konder Reis falou em nome dos governadores eleitos. (Páginas 3 e 5)

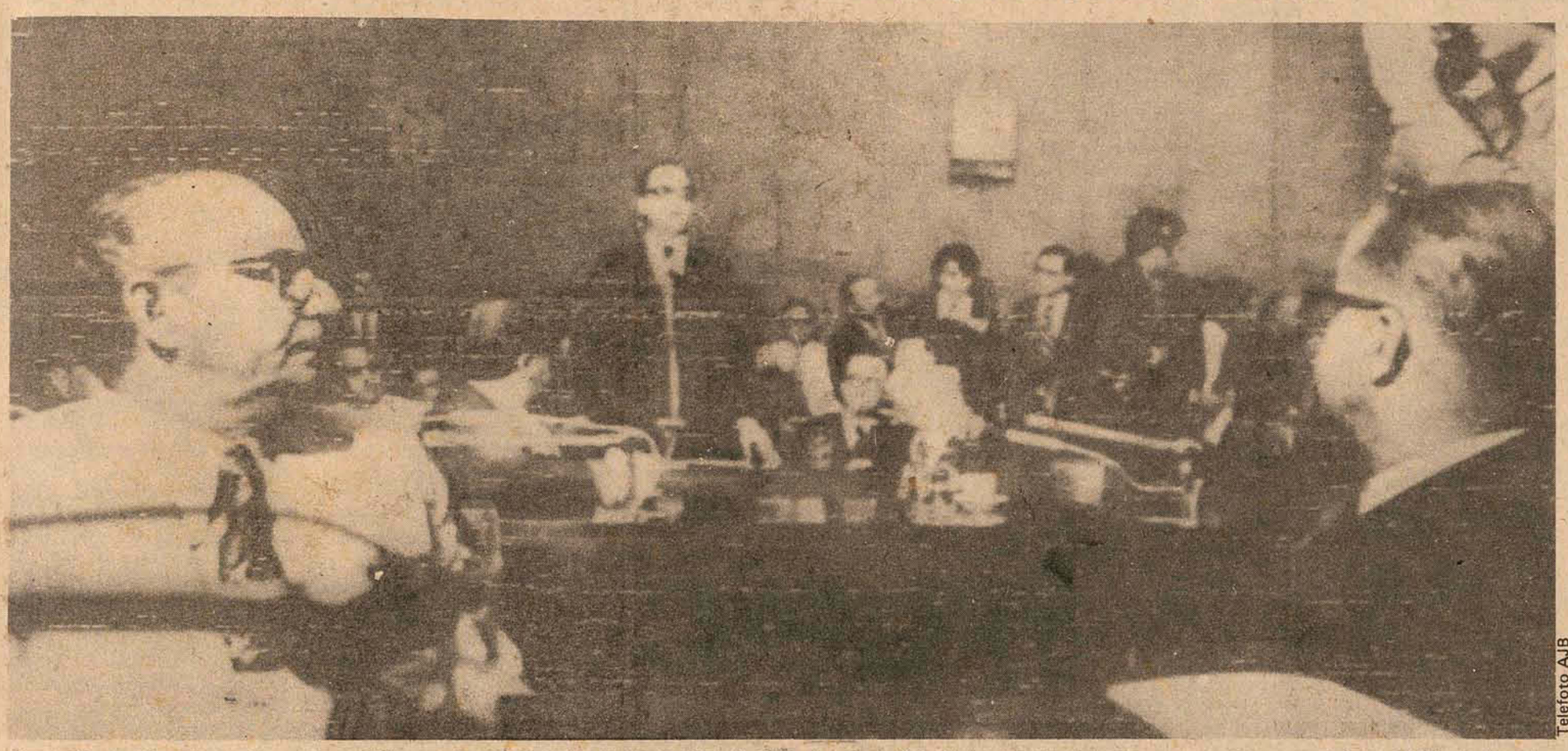

Telefoto AJB

Na reunião mantida entre os Governadores eleitos e o Senador Petrônio Portela, no Senado Federal, o Sr. Antônio Carlos Konder Reis foi o porta-voz dos companheiros e ouvido atentamente.

Jorge Bornhausen retornou de Brasília, após encontro com Golberi.

Arena cogita extinguir sub-legendas

A extinção pura e simples da sub-legenda foi sugerida ontem pelo futuro Governador do Mato Grosso, Garcia Neto, ao presidente nacional do partido, Senador Petrônio Portela, como a única fórmula capaz de estratificar e consolidar a agremiação arenista. (Pg. 5)

Pinochet diz que a imprensa do Chile é livre

Página 2

Fitas autênticas incriminam Senador Wilson Campos

Página 5

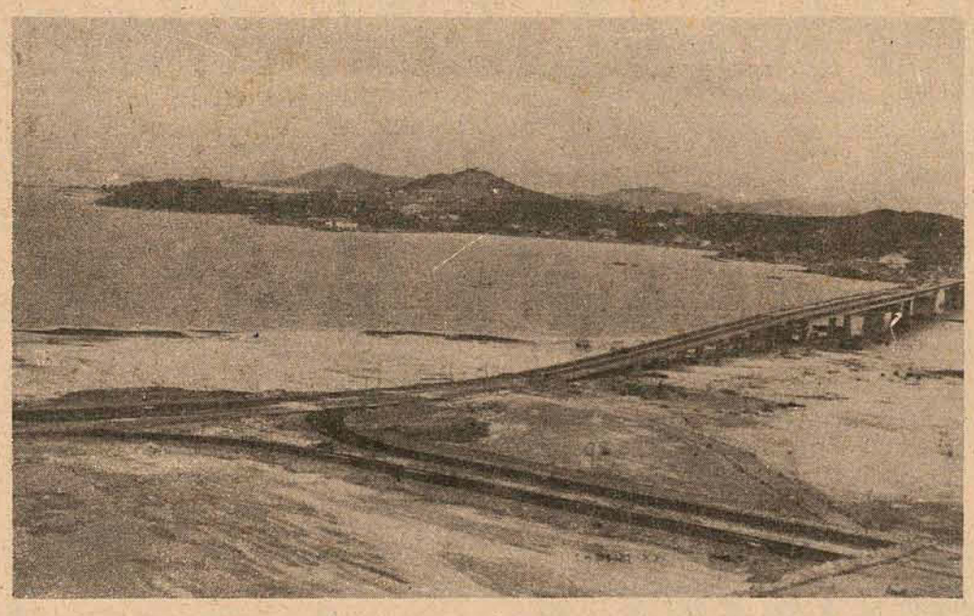

Os acessos continentais e da Ilha deverão ser entregues ao tráfego no dia 8 de março, data marcada para a inauguração da nova ponte, exceção de alguns trechos onde o terreno apresentou problemas. (Pg. 16)

Três mortos ontem à noite em choque de Kombi com moto

Página 10

Desidratação já matou 11 em menos de um mês

Página 16

Avai e Pinheiros decidirão o quadrangular hoje

Marcos e Luiz Everton lutaram muito com a zaga do Pinheiros, mas sem resultado

Balduino e Lourival fizeram boa partida ontem contra o Atlético

Acervo: Biblioteca Pública SC - Hemeroteca Digital Catarinense

Portugal: MFA vai prolongar sua atuação na política

Lisboa – Após uma reunião com 200 oficiais, o Movimento das Forças Armadas de Portugal – MFA – decidiu prolongar seu papel na política para além da eleição da assembléia constituinte, 12 de abril.

Fontes vinculadas aos participantes da assembléia disseram ontem que a forma para manter uma contínua presença militar na esfera política não foi ainda delineada, mas poderá ser definida depois das eleições. Projeta-se a realização de pleitos parlamentares para mais tarde, este ano, após a eleição da assembléia constituinte.

DERROTA DOS RADICAIS

Na reunião do MFA, ficou confirmada a derrota dos oficiais radicais, que através de uma proposta que circulou entre os membros do Movimento exortaram as Forças Armadas a assumir a iniciativa da "destruição do poder capitalista" em Portugal e da "socialização dos meios de produção".

Uma vez restituído o governo aos civis, através de eleições livres, será muito mais difícil aos militares imporem sua autoridade. Alguns oficiais moderados que se opõem a que os militares desempenhem um papel institucional estão esperando, aparentemente, que com o adiamento de uma definição a respeito da presença militar na política o projeto automaticamente morra.

No programa de redemocratização do Movimento, publicado após a revolução de abril, os soldados prometeram voltar aos quartéis assim que eleito o parlamento em eleições livres. Entretanto, os militares vêm assumindo responsabilidades políticas – levando em conta que é impossível, em poucos meses, eliminar o poder dos fascistas que dominaram o país durante quarenta anos –, criando evidente ressentimento e mal-estar entre os partidos políticos não comunistas.

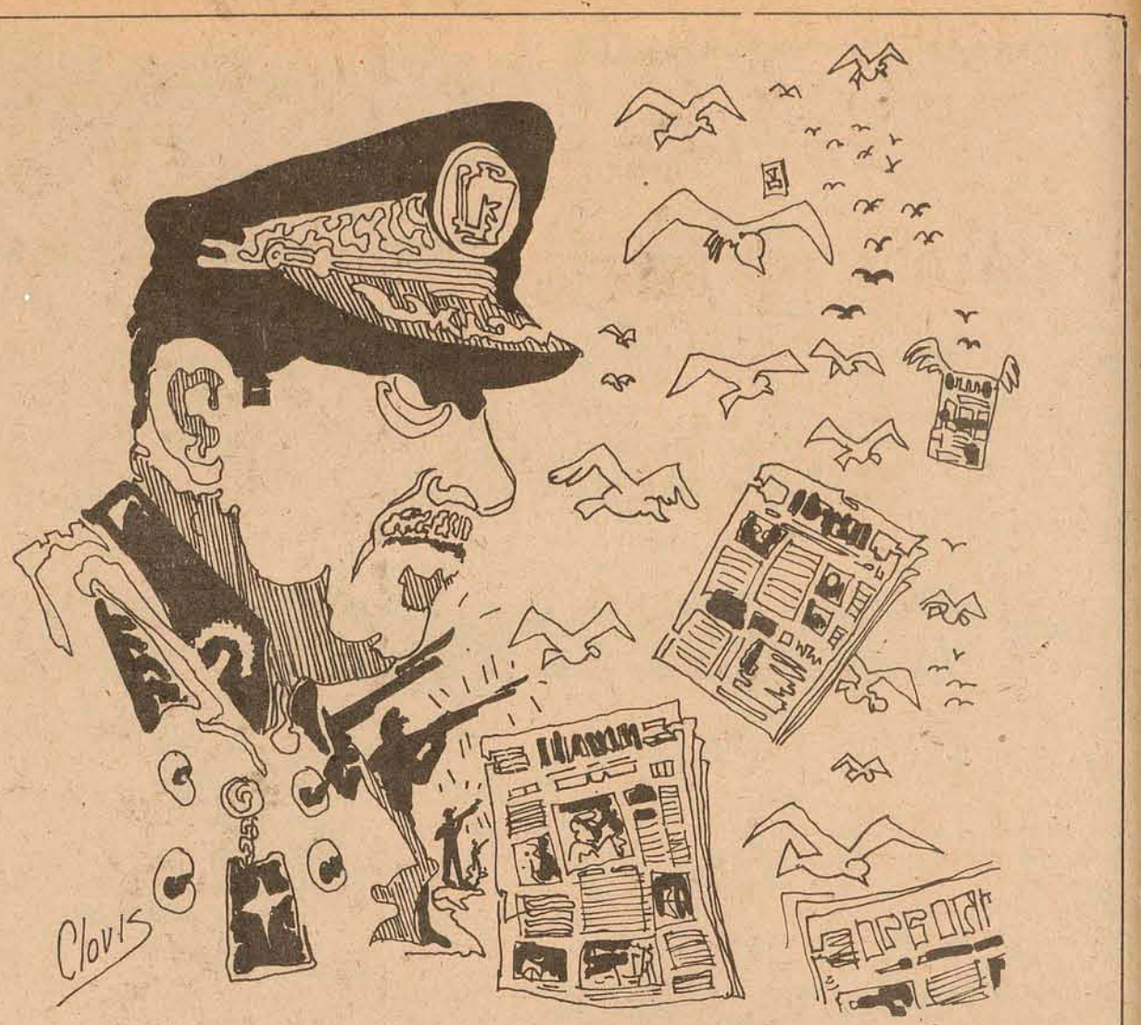

Kissinger: acordo no Oriente depende também dos russos

Zurique – O Secretário de Estado norte-americano Henry Kissinger disse ontem em Londres (Inglaterra), antes de partir para a Suíça, onde debateu com o Xá do Irã, Reza Pahlevi, a questão do Oriente Médio e os problemas do petróleo, que a União Soviética não será excluída dos esforços para a obtenção de um acordo no Oriente. "Espero que os soviéticos compreendam que qualquer progresso para a paz é do interesse de todos. Temos afirmado sempre que um acordo final exigirá a participação e a cooperação da União Soviética".

Na reunião de Zurique, o Xá do Irã garantiu a Kissinger que continuará a fornecer petróleo a Israel caso os judeus devolvam aos egípcios os poços de Abu Rodeis, no Sinai.

Kissinger viajou anteontem para Londres, depois de dois dias de reuniões em Genebra com o chanceler soviético Andrei Gromyko.

Encontrou-se com o primeiro-ministro Harold Wilson e com o chanceler James Callaghan, que lhe fizeram um relato de suas conversações em Moscou e receberam, em contrapartida, um relatório das discussões do secretário com os países árabes.

Após o encontro de Genebra, Kissinger e Gromyko emitiram declaração conjunta, "comprometendo-se a continuar os esforços para chegar, este ano, a um acordo apropriado". Círculos norte-americanos disseram que Kissinger não conseguiu abrandar a dureza soviética no tocante ao Oriente Médio Os russos querem o reinício da conferência de paz de Genebra, com a participação da Organização de Libertação da Palestina – OLP.

Pinochet: existe completa liberdade de imprensa no Chile

Santiago do Chile – *Falando a uns 400 jornalistas, chilenos e estrangeiros, em comemoração ao "dia da imprensa" o general Augusto Pinochet Ugarte, chefe da junta militar chilena, declarou que em seu país "existe completa liberdade de expressão, sem outras limitações a não ser as impostas pela ética e o bom-senso".*

– Se houve durante os primeiros meses do atual governo algumas restrições aos jornais, hoje podemos dizer que existe completa liberdade de expressão, sem qualquer outra limitação a não ser a determinada pela ética ou pelo bom senso, evitando-se cair na libertinagem ou outros vícios" – salientou Pinochet.

Por sua vez, o presidente do Conselho Nacional dos Jornalistas do Chile, Carlos Sepulveda, que também ocupa os cargos de assessor do governo e de presidente do Conselho do jornal **La Pátria**, *disse que a imprensa chilena aceitou voluntariamente as restrições impostas pelo governo. E acrescentou: "A liberação frente a um inimigo combatente significou a voluntária aceitação de restrições que afetaram a todos por igual". Sepulveda salientou que "contudo, poucos governos surgidos da luta puderam estabelecer, em tão pouco tempo como no Chile, o caminho para a plenitude das garantias sobre a livre expressão, em menos de um ano e meio de exercício do poder".*

"VALENTE E DECIDIDA"

Para o general Pinochet Ugarte, a imprensa que fazia oposição no governo do presidente Salvador Allende desempenhou uma "ação valente e decidida antes de onze de setembro de 1973", data da destituição e morte de Salvador Allende.

– Naquele dia – disse – todos juntos, estes profissionais deram início à grande batalha para deter o avanço do marxismo-leninismo estrangeiro nesta parte da América." E arrematou: "Desejo que nossa imprensa seja hoje um verdadeiro exemplo para todo o mundo".

JORNAIS FECHADOS

Desde o movimento militar que derrubou o governo do presidente Salvador Allende foram fechados em Santiago quatro jornais: **El Siglo**, **Clarín**, **Puro Chile** *e o vespertino* **Última Hora**, *além de várias estações de rádio e revistas que apoiavam o governo anterior.*

Atualmente são editados na capital chilena três jornais da cadeia jornalística **El Mercúrio** *a maior e mais antiga do país, e outros dois matutinos, tablóides, um de propriedade estatal* **La Pátria**, *que circulava no governo de Salvador Allende com o nome de* **La Nacion**, *todos são favoráveis à política da junta militar que atualmente está governando o Chile. Não existe nenhum jornal de oposição circulando abertamente e todos os partidos políticos estão em recesso, decretado após a derrubada do presidente Salvador Allende.*

PRESOS POLÍTICOS

Ontem o chanceler mexicano Emílio Rabasa informou que seu governo concederá asilo a 150 presos políticos chilenos e acrescentou que outros 50 não querem viajar para o México. Algumas autoridades mexicanas se mostram preocupadas diante do elevado número de pessoas incluídas na lista que não são conhecidas pela colônia chilena exilada no México. A única personalidade conhecida é Laura Allende, irmã do presidente Salvador Allende.

Hugo Vigorena, embaixador do Chile no México durante o governo de Allende, informou que na lista pode haver infiltrados do atual governo do general Augusto Pinochet. Autoridades de destaque do México estão apreensivas ante a observação do ex-embaixador comentando estarem preocupadas com a possibilidade de virem espiões com o objetivo de fomentar a intranquilidade.

Nem repressão, nem tolerância, a promessa de Alvarado

Lima – *O presidente peruano Juan Velasco Alvarado disse ontem que os distúrbios ocorridos recentemente na capital foram uma ação combinada de "delinquência política e social", com o objetivo de derrubá-lo, e apontou os dirigentes do Partido Aprista, de centro-esquerda, como os autores potenciais desses atos e, em menor escala, grupos extremistas de direita e de esquerda.*

Também a intervenção da Agência Central de Inteligência norte-americana – CIA –, que mereceu grandes títulos nos jornais de Lima, foi mencionada indiretamente pelo general Alvarado, ao salientar que "muito provavelmente ocorreu a intervenção de conhecido organismo de espionagem internacional".

Falando ao país através de uma cadeia de rádio e televisão, Velasco não fez maiores comentários sobre a situação e garantiu que a revolução peruana se mantém firme em sua posição de não criar um partido oficial, bem como em não mudar sua linha de ação "autenticamente peruana, nacional e autônoma".

NEM REGRESSÃO, NEM TOLERÂNCIA

Afirmou que não permitirá que seu governo evolua para uma política de endurecimento desnecessário contra os opositores, nem para "uma irresponsável repressão maciça". "Nossa função não é perseguir, mas governar e conduzir. Mas advirto que isso não implica em tolerância".

O resultado dos distúrbios de 13 dias atrás, iniciados com uma greve da guarda nacional, foi de 86 mortos, 155 feridos, quase dois mil detidos e uns 50 milhões de dólares em danos materiais, provocados por incêndios e saques.

– O intento de desviar o curso pacífico do processo revolucionário malogrou – disse Alvarado. – Reiteramos nosso firme propósito de conduzir esta revolução em paz e nossa repulsa à violência.

E concluiu: "Aqui não houve levante popular e nem poderia haver, sob a égide do primeiro governo da história a reivindicar a dignidade soberana do Peru e a enfrentar vitoriosamente a solução dos grandes problemas de nosso povo".

Argentina: governo vai saber de que lado está o povo

Buenos Aires – O peronismo oficial e toda a oposição estão muito atentos à província de Misiones, no nordeste do País, onde em abril próximo a realização de eleições poderá se constituir numa pesquisa sobre "ânimo peronista" na Argentina. Estas são as primeiras eleições depois das de 1973 que marcaram a volta ao poder do peronismo, depois de 18 anos.

As eleições estão previstas para o dia 13 de abril quando serão escolhidos os deputados estaduais, autoridades municipais, governador e vice em toda a província. O governador e vice, eleitos em março de 1973, morreram meses após assumirem seus cargos, em acidente aéreo; e em consequência Misiones está sob intervenção federal.

A província aparece como uma adequada vitrina política do país. O peronismo na província está dividido em pelo menos três grupos. Além disso, a esquerda peronista, por sua vez, iniciou nesta província a experiência piloto de organizar um partido próprio, o descamisado, que ainda não foi reconhecido oficialmente.

CONFLITO

De fato o peronismo está se esfacelando não somente na província de Misiones, mas nas principais áreas políticas do país. Nas províncias de Córdoba e Santa Fé, por exemplo, existe um acentuado conflito entre "dialoguistas" moderados e direitistas do movimento peronista, que cada vez mais se aprofunda e, ao mesmo tempo, ganha conotações nacionais.

Em Santa Fé, a direita peronista, através dos sindicatos operários por ela controlados, realizou ontem uma paralisação geral de atividades, protestando contra o assassinato, na sexta-feira, do deputado Hipólito Acunã, pertencente àquele setor. Por outro lado, a tendência moderada do peronismo nesta província, através do Ministro do Interior Alberto Rocamora, conseguiu evitar até agora a tentativa de passar de um conflito partidário para uma crise institucional.

Em Córdoba, tradicionalmente um centro de agitação política na Argentina, o interventor federal, brigadeiro Raul Lacabanne, ligado à direita peronista, vem sendo criticado pela ala moderada do partido governante e pela quase totalidade da oposição. Em consequência, versões não confirmadas indicavam a possibilidade de sua substituição, o que certamente já teria acontecido se não houvesse a mediação, em favor Lacabanne, dos grupos direitistas, representados no gabinete pelo influente ministro do Bem-Estar Social e secretário particular da presidente, José Lopez Rega.

As condições do Irã para fornecer petróleo a Israel

Paris – O Xá do Irã, Mohammed Reza Pahlevi, disse ontem que seu país está disposto a fornecer petróleo a Israel no caso deste país devolver ao Egito as jazidas petrolíferas de Abu Rodeis. Logo após ele adiantou, durante um almoço com o secretário de Estado norte-americano, em Zurique, Suíça, que seu país não participaria nunca de um boicote contra Israel nem contra qualquer outro país.

– "Nossa política – disse Pahlevi – é a de vender petróleo aos que queiram comprar. Uma vez carregados os navios-tanques não nos importa em saber para onde navegam. Não nos importamos porque trata-se de uma mera transação comercial para meu país."

As esperanças de Kissinger por um acordo no Sinai, através de gestões diplomáticas, que terão sequência no próximo mês no Oriente Médio, estão baseadas na devolução das jazidas petrolíferas ocupadas por Israel durante a guerra de 1967. Contudo, o Irã fornece grande parte do petróleo que Israel consome. E se o Irã resolver participar do boicote árabe a situação do Estado judeu seria crítica.

Kissinger – segundo os observadores – é de opinião que os treze países produtores de petróleo, membros da OPEP, não decidirão por um aumento do petróleo que está agora em 10,12 dólares o barril. O Xá do Irã concordou com Kissinger mas advertiu: "Se vocês nos forçam a subir o preço pela inflação, nós aumentaremos. Não sou dos que acreditam que o preço baixará".

Israel: entre desfiladeiros geográficos e políticos

Jerusalém – O general Mordechai Gur, chefe do Estado-Maior israelense, declarou ontem que um acordo com o Egito é mais importante do que manter posições estratégicas no Sinai. Referindo-se aos desfiladeiros de Mitla e Gidi, próximos do canal de Suez, afirmou que o problema de Israel "não reside tanto nos desfiladeiros geográficos como nos desfiladeiros políticos".

Na semana passada, em suas conversações com o secretário de Estado norte-americano Henry Kissinger, o primeiro-ministro judeu Yitzhak Rabin declarou que Israel só os entregará em troca do comprometimento escrito do Egito de não entrar em guerra.

Segundo Gur, "Israel tem o poder necessário para travar batalhas ofensivas e seguir várias alternativas. Não acho que devamos basear tudo num só conceito quando trabalhamos com a estratégia global".

O general lembrou que, na guerra de 73, Israel capturou a montanha egípcia de Jebel Ataka: "Ponto extraordinário, do qual se pode ver o Cairo a olho nu e controlar toda a região". Mas os judeus a devolveram para atender condições do acordo de separação de forças negociado por Kissinger.

A entrega dos desfiladeiros do Sinai tem seus riscos, acrescenta Gur. "Mas seria um erro considerá-la somente sob seu aspecto militar". Nas frentes egípcia e síria, falou o chefe do Estado-Maior, os "árabes cometeram violações menores dos pactos de separação de Forças". Tais fatos não foram tão importante para levar os israelenses "a contra-atacar". "Mas os egípcios", concluiu, "estão reforçando algumas de suas posições com armas e homens".

Supremo italiano manifesta-se a favor do divórcio

Roma – O Supremo Tribunal Federal da Itália manifestou-se ontem pela legalidade do aborto nos casos em que os médicos concluam que a gravidez seja uma grave ameaça à saúde física ou mental da futura mãe. Em sua decisão, a corte suprema italiana acrescenta que a legislação atual, que considera o aborto como um delito, não pode ser aplicada quando esteja em jogo a saúde de uma mulher.

Em consequência dessa declaração, o Vaticano reagiu imediatamente e, em transmissão radiofônica, alegou que "a decisão é questionável e de extrema gravidade porque condena à morte um ser que esta por nascer".

A decisão do Tribunal se soma a uma controvérsia que coloca, de um lado, a Igreja e o partido majoritário, o Democrata-Cristão, e do outro, quase todos os demais partidos ou grupos da Itália. A atual lei, que data do regime fascista, diz que todos os participantes de um aborto, desde a futura mãe até o médico, enfermeiras e assistentes, podem ser condenados de dois a cinco anos de prisão.

O Supremo Tribunal Federal foi chamado a se pronunciar por petição de um juiz de Milão que processou uma mulher que alegou ter optado pelo aborto após os médicos a advertirem de que sua gravidez era virtualmente uma morte para ela. Diante do recurso, o Tribunal se pronunciou da seguinte maneira:

– A gravidez pode ser interrompida quando sua continuação possa causar grave dano ou risco para a saúde física e psicológica da mãe, fato este que deve ser determinado clinicamente e não existir nenhum outro meio de evitar-se.

A decisão foi conhecida em meio a uma controvérsia nacional suscitada por uma operação policial em uma clínica de abortos clandestina e a prisão de sete pessoas, inclusive um médico, enfermeiras e partidários do divórcio. Entre eles estavam o secretário-geral do pequeno Partido Radical, Giancarlo Spadaccia e um dirigente anarquista, Adele Faccio, que manifestou publicamente seu apoio à clínica.

URSS reinicia envio de aviões de combate ao Egito

Washington – A União Soviética reiniciou o envio, ao Egito, de aviões de combate aperfeiçoados, na primeira remessa desse tipo desde o final da guerra – árabe-israelense de 1973. Fontes da "Inteligência" norte-americana informaram que seis "MIG–23", os mais avançados em uso, chegaram recentemente à Alexandria, à bordo de um cargueiro soviético.

Embora esse primeiro envio seja pequeno, a entrega de caças "MIG–23" representa um esforço de Moscou para aplacar o presidente Anuar Sadat, que repetidamente tem acusado os soviéticos de não cumprirem suas promessas de melhorar o potencial da força aérea e exército do Egito.

Para os analistas norte-americanos, o envio dos "MIG–23" ao Egito não representa um incremento no fluxo de armas soviéticas, mas deixaram claro que ainda não dispõem de informações suficientes para emitir um julgamento final a respeito.

O "MIG–23" é capaz de alcançar velocidades de até 3.200 quilômetros por hora, foi concebido para atacar alvos terrestres no interior do território inimigo, bem como interceptar aviões atacantes. Por isso, prevê-se quyos israelenses aproveitarão a chegada desses aviões para reiterar junto aos Estados Unidos, seus pedidos de fornecimento de modelos mais avançados de jatos norte-americanos, especialmente o "F–15".

Contudo, os egípcios encontram problemas com a estada dos aviões soviéticos em suas bases. Isto porque, o "MIG–23" é um avião de estrutura e comando sofisticados e fogem ao preparo dos pilotos egípcios. Para um analista norte-americano, os pilotos egípcios deverão estagiar na União Soviética, a fim de familiarizarem-se com o comando desses aparelhos. Aparentemente a solução para adestramento foi proposta por Sadat, que não deseja receber no Egito militares soviéticos, em quantidades consideráveis.

Petróleo: austríacos sugerem reunião para acabar com a crise

Viena – O chanceler austríaco Bruno Kreisky propôs ontem a realização de uma reunião em Viena entre os socialistas árabes e europeus, possivelmente em junho, a fim de discutir "todos os aspectos do problema do petróleo". Para ele, a reunião deverá ser em nível de economistas e cientistas, com o objetivo de propiciar um melhor entendimento mútuo.

Kreisky acaba de regressar de uma missão através de vários países árabes, inclusive Argélia e Líbia, que são membros da Organização dos Países Exportadores de Petróleo (OPEP), com sede em Viena. Ele foi chefiando uma delegação da Internacional Socialista, organização que agrupa fundamentalmente os Partidos Socialistas da Europa Ocidental.

– "A reunião entre os socialistas árabes e os da Europa Ocidental poderá constituir uma iniciativa austríaca ou dos Partidos Socialistas da Europa Ocidental", afirmou Kreisky ao referir-se as conversações sobre petróleo em Viena.

Mais tarde o chanceler austríaco revelou que havia conversado esse assunto com os governantes da Líbia e Argélia e que estes prometeram colocar-se em contato com os demais países árabes que têm Partidos Socialistas como Túnis, Irã e Egito.

Acervo: Biblioteca Pública SC - Hemeroteca Digital Catarinense

Jorge volta de Brasília com instruções para a reunião do dia 22

O presidente da Arena chegou ontem inesperadamente a Florianópolis, regressando de Brasília. A partir de hoje, estará coordenando a reunião do diretório marcada para sábado.

Antecipando o seu regresso de Brasília, que era esperado para quinta-feira, o presidente da Arena, Jorge Bornhausen desembarcou ontem à tarde no Aeroporto Hercílio Luz e seguiu imediatamente para a sede do partido, na Assembléia. A partir de hoje, o presidente da Arena estará mantendo contatos com os demais integrantes da cúpula partidária no sentido de ser esclarecida a posição a ser adotada em relação ao episódio da eleição da mesa da assembléia. Segundo se informou, Jorge avistou-se em Brasília com o presidente nacional da Arena, Petrônio Portela, e com o ministro da casa civil da presidência da República, Golbery do Couto e Silva, com os quais conferenciou a respeito das ocorrências do último dia primeiro, quando da eleição do deputado Epitácio Bittencourt para presidente da assembléia. Os contatos do presidente da Arena catarinense em Brasília, que tiveram também a participação do governador eleito Antônio Carlos Konder Reis, estenderam-se a outros líderes partidários nacionais e parlamentares catarinenses que estão na capital federal.

Jorge Bornhausen não adiantou pormenores sobre o resultado de sua viagem a Brasília, preferindo tratar do assunto diretamente com os companheiros de partido. Nos bastidores, circularam rumores de que a orientação do partido seria no sentido de dar respaldo à nota distribuída após o episódio da mesa pelo governador eleito Antônio Carlos Konder Reis, tomando medidas punitivas contra os deputados faltosos em nome do respeito à disciplina partidária.

Na assembléia o dia de ontem não apresentou mais uma vez qualquer registro especial. O deputado Epitácio Bittencourt foi a Porto Alegre visitar o comando do III Exército, cumprindo o seu programa de visitas protocolares, e volta hoje à tarde. Os líderes tanto da Arena quanto do MDB, deputados Antônio Pichetti e Murilo Canto, estão em visita às respectivas regiões eleitorais, e os poucos deputados que foram vistos circulando pelo Palácio Barriga Verde demonstraram invariável apatia em relação ao "affaire" mesa da assembléia, apesar da curiosidade de alguns em obter informações sobre a reunião dos futuros governadores em Brasília e o pronunciamento do presidente Ernesto Geisel.

Punição, o sinal do planalto

O Sr. Jorge Bornhausen retornou ontem a Florianópolis cercado por toda a expectativa arenista, que aguarda do presidente regional do partido as instruções que ele terá recebido em Brasília sôbre o procedimento a adotar em relação ao deputado Epitácio Bittencourt, eleito presidente da assembléia legislativa em circunstâncias que contrariaram frontalmente a posição partidária. Sabe-se que o Sr. Jorge Bornhausen viajou para a capital federal munido de robustos argumentos em favor do enquadramento do parlamentar na lei de fidelidade partidária, comungando do mesmo entendimento que a respeito mantém o senador Antônio Carlos Konder Reis, que deseja ver punido exemplarmente o Sr. Epitácio Bittencourt a fim de estabelecer na agremiação padrões inconstratáveis de disciplina às decisões superiores do partido. O profundo arranhão provocado na fidelidade arenista pelo atual presidente da assembléia e por outros políticos situacionistas que, ao arrepio da orientação do Partido, procuram trilhar caminhos próprios e pessoais para com isto abrir fissuras nos quadros da agremiação por onde pretendem insinuar, através da crise, os talheres do seu insaciável apetite fisiológico, despertaram no presidente regional da Arena e no governador eleito o convencimento de que atitudes desse tipo só podem ter um paradeiro mediante uma terapia de choque. E foi com este intuito que ambos, nos últimos dias, analisaram detidamente a situação política do partido no Estado com a cúpula dirigente da Arena no plano nacional e com figuras da maior expressão do governo federal, do que terão resultado as instruções que, segundo se espera, começarão a ser conhecidas hoje pelos altos escalões do partido em Santa Catarina.

A maneira pela qual tornou-se conhecida a posição dos srs. Antônio Carlos Konder Reis e Jorge Bornhausen em face da eleição da nova mesa da assembléia dificilmente permitirá da parte de qualquer um deles um gesto de recuo. Na tarde de ontem, setores altamente responsáveis do círculo dirigente arenista consideravam que a possibilidade de uma mudança de atitude só poderia ser determinada por recomendação expressa de Brasília. Isto, no entanto, se afigurava como pouco provável, pois antes mesmo de seguir para a capital federal com o objetivo de analisar a situação já se haviam estabelecido as preliminares do processo que, a depender da decisão da Justiça Eleitoral, poderá implicar na perda do mandato do Sr. Epitácio Bittencourt. Afirmavam os mesmos círculos que, por enquanto, não há disposição expressa de se colocar sob as mesmas penas que hoje ameaçam o presidente da assembléia outros membros do partido. No entanto, informa-se que a direção da Arena está disposta a recorrer tantas vezes quantas entenda necessário à lei de fidelidade partidária para depurar o partido daqueles que se rebelam contra a sua unidade interna e perpetuam na agremiação uma situação que contribuiu decisivamente para o seu declínio eleitoral no Estado. O primeiro caso, que encontra como réu o Sr. Epitácio Bittencourt, tem como objetivo dar um exemplo. Atrás dele outros poderão vir, pois já se confidencia nos bastidores arenistas que o Sr. Antônio Carlos Konder Reis pretende fazer um recenseamento na bancada e não teme governar com minoria. Deseja, apenas, que aqueles que estão com o governo sejam devidamente distinguidos daqueles a quem a fisiologia coloca em situação de dubiedade e falsidade política. Os seus propósitos iniciais, anunciados durante a campanha eleitoral para o pleito de 1974, segundo os quais não discriminaria no exercício do governo entre s que o apoiaram no episódio da sucessão e os que naquela oportunidade se colocaram contra a sua candidatura, não estariam com isto sendo descumpridos. O que passou a figurar no quadro político foi um dado novo, partindo de um gesto de contestação e revanchismo do Sr. Epitácio Bittencourt, que envolve, nos subterráneos do inconformismo, outras conhecidas e identificadas figuras do partido, que de ora em diante deverão ser melhor observadas no seu comportamento.

Caso o governador eleito e o presidente regional da Arena tenham obtido na capital federal o necessário respaldo para a atitude extrema que pretendem tomar contra seus correligionários infiéis, amanhã mesmo os membros do diretório começarão a ser esclarecidos sobre o processo de cassação do presidente da assembléia. Caso venham de Brasília recomendações em contrário – embora estas não signifiquem uma atitude de benevolência ou fragilidade em face da rebeldia manifestada, outros caminhos terão que ser seguidos, então ao sabor de conveniências de duvidosa eficácia para as pretensões partidárias de impor a lealdade política no seio da Arena.

Fundação Educacional: o patrimônio de um decênio

Criada pelo Decreto no. SE – de 20/05/65, a Fundação Educacional de Santa Catarina completa seu décimo aniversário de instalação no próximo mês de maio, tempo suficiente para que se destacasse no cenário educacional do Estado. Os dados referentes ao seu desenvolvimento no período governamental do Sr. Colombo Salles, atestam sua participação valiosa direta ou indireta num dos mais importantes setores que incidem na população estudantil: a educação.

No quadriênio 1971/1974, a participação do Estado na manutenção e expansão da FESC, atingiu a soma de Cr$ 28.809.279,00 cerca de 92,30%, e a contrapartida da Fundação foi de Cr$ 3.711.117,00, correspondendo a 7,70%, perfazendo um total geral de Cr$ 32.502.396,00.

Seu patrimônio, que no final do exercício de 1970 atingia a soma de Cr$ 1.327.016,57, em fins do ano de 1974, – atingiu Cr$ 4.103.131,78, representando um acréscimo de Cr$ 1.776.115,21.

Os investimentos foram aplicados em obras públicas realizadas no Colégio Vidal Ramos, de Canoinhas; Escola Superior de Medicina Veterinária e Colégio e Colégio Industrial, de Lages; Colégio Nereu Ramos, em Itajaí; Colégio Aderbal Ramos da Silva e Escola Superior de Educação Física, em Florianópolis; e Faculdade de Engenharia de Joinville, perfazendo Cr$ 599.798,00.

Na recuperação e conservação de imóveis nas diversas unidades de ensino, foram dispendidos Cr$ 49.950,00; na aquisição de terrenos e imóveis foram aplicados no quadriênio Cr$ 910.000,00; na compra de equipamento realizados com sobras orçamentárias, Cr$ 565.400,00, além do contrato de colaboração financeira com o Banco Nacional de Desenvolvimento Econômico, através do Programa – FUNTEC–116, o qual assegurou recursos da ordem de Cr$ 544.000,00, destinados a equipamentos de laboratórios, oficinas e biblioteca da Faculdade de Engenharia em Joinville.

A soma aplicada no quadriênio, no setor de investimentos, foi de Cr$ 2.669.148,00.

No período de 1971 a 1974 o número de matrículas nas unidades de ensino superior passaram de 524 para 3.451, e nas de nível médio de 1o. e 2o. graus de 2.761 para 13.706 alunos.

Entregou a FESC, através das unidades de ensino superior por ela mantida, 536 profissionais, enquanto as de nível médio totalizaram 1.883 alunos concluintes do 1o. grau e 696 de 2o. grau em nível profissionalizante.

O desenvolvimento crescente da FESC, foi assegurado pelo governador Colombo Salles que assinou os Decretos – nos. 1432, 1431 e 1735, todos com vigência a partir de 1o. de janeiro de 1975. O primeiro deu nova redação ao Estatuto da Fundação; o segundo estruturou a Universidade para o Desenvolvimento do Estado de Santa Catarina – UDESC – desvinculando de sua área de ação as unidades de nível médio. O terceiro, criou o Conjunto Educacional do Estado de Santa Catarina – COESC – que agrupa atualmente sete unidades, e ministram o ensino de 1o. e 2o. graus, em consonância com a Lei 5692.

Projeto litoral sul trata dos "recursos humanos"

Esteve reunido ontem, na sede da SUDESUL, pela primeira vez, o Grupo Consultivo do sub-projeto de Capacitação de Recursos Humanos da Região Sul, integrante do Projeto Litoral Sul de Santa Catarina. A reunião de ontem teve por objetivo examinar as conclusões do encontro regional recentemente realizado e que reuniu 150 participantes entre empresários e entidades da região sul.

Segundo o Coordenador do Projeto, Professor Gerson Luiz Joner da Silveira, o Grupo Consultivo foi criado para integrar todos os organismos executores ou financiadores de programas de treinamento de mão-de-obra atuantes na região Sul. A próxima reunião ficou marcada para dia 12 de março e dela poderão participar todos os interessados. Fazem parte do Grupo até o momento a Secretaria dos Serviços Sociais, SUDESUL, Fundação Educacional do Sul de Santa Catarina, PIPMO, SENAI, MOBRAL, LBA, INPS, IBAGESC, Projeto de Organização Comunitária do Litoral Sul de Santa Catarina.

RECURSOS HUMANOS

O sub-projeto de Capacitação de Recursos Humanos da Região Sul, coordenado pela Fundação Educacional do Sul, como resultado de convênio firmado com a SUDESUL, procura habilitar elementos humanos para possibilitar o crescimento da área junto à Indústria Carboquímica Catarinense e do Complexo Industrial dela emergente implantados pelo Projeto Litoral do Sul de Santa Catarina.

Funcionando oficialmente desde o dia 7 de novembro de 1974, o sub-projeto já promoveu a realização de 20 cursos na área da construção civil, treinando 238 pessoas, com um aproveitamento de 95%Estes cursos foram realizados em convênio com o SENAI e com a Legião Brasileira de Assistência. Foram realizados ainda outros 6 cursos na área da mecânica, bem como de supervisão, atingindo 86 pessoas, com um índice de aproveitamento de 98%, tendo recursos oriundos do PIPMO e do SENAI.

Por outro lado, na área rural, em convênio com a ACARESC, estão sendo treinados pelo referido órgão mais de 2.800 agricultores. Para o corrente ano está sendo planejada a capacitação de 2.000 pessoas, a maioria na área da construção civil, tendo em vista principalmente a construção do complexo carboquímico de Imbituba e a expansão da Termoelétrica Jorge Lacerda de Tubarão.

Segundo o professor Gerson Luiz Joner da Silveira, deverá ser procedido no decorrer deste ano um levantamento nas necessidades e prioridades de mão-de-obra para a Região Sul, para os próximos dois anos. Para tanto, estão sendo mantidos contactos no Ministério do Trabalho, objetivando recursos financeiros para a pesquisa e montagem de um sistema permanente de informações sobre mão-de-obra. Tal sistema permitirá, segundo o coordenador, traçar e adequar cursos à realidade local e regional, indicando-os aos organismos executores e financiadores de treinamento, bem como ensejar oportunidades de emprego. Como decorrência, deverá surgir um sistema de colocação de trabalhadores.

Mutuários atrasam mas Cohab diz que situação é melhor

Desmentindo rumores que correm pela cidade a respeito de que grande número de casas estejam por se vagar no conjunto habitacional do bairro de Bela Vista, por motivo de despejo de seus ocupantes, o presidente Dante Limongi, da Cohab, afirma que o que está ocorrendo é a colocação em juízo de 17 processos devido a atraso nos pagamentos.

Diz o presidente da Cohab que a ação se executa porque o atraso já se refere a 20 a 30 meses por parte dos 17 adquirentes de casas naquele conjunto, porém o fato não é de grande preocupação da empresa uma vez que representa a situação geral no Estado atualmente e que é bem melhor que a existente há alguns anos atrás. Assim por exemplo das mil casas existentes no bairro Bela Vista, 136 de seus ocupantes encontram-se com as prestações em atraso, representando 13 por cento, por um período de 6 ou mais meses. Porém, a receita prevista para 74 naquele conjunto e que era de Cr$ 1.508.439,02 foi superada uma vez que a renda efetiva totalizou-se em Cr$ 1.515.471,76 devido às prestações atrasadas pagas no período "o que tem sido tendência crescente" segundo Dante Limongi.

E analisa o presidente os motivos dessa tendência: "1o. - porque as pessoas sabem que hoje a empresa tem controles financeiros que lhe permitem executar judicialmente os que estão em a traso, o que é um procedimento uniforme, não se concedendo privilégio a uns e prejuízo a outros; 2o. - porque há uma conscientização maior da propriedade representada pela casa; 3o. - porque há uma valorização das casas decorrente das melhorias executadas nos núcleos, que resultaram numa elevação do conceito dos mesmos e ainda porque também há uma carência de habitações".

PRIORIDADES

Explicando as normas de revenda das casas desocupadas por motivo de despejo, o presidente da Cohab ressalta que "a nova casa é vendida pelas condições usuais da empresa, sem acréscimo. Seu preço é mantido como se estivesse sendo vendido pela primeira vez sendo tão somente atualizado monetariamente".

A empresa adota o sistema de inscrição para garantir o atendimento pela ordem de procura, reconhecendo-se que a partir de 72, com a reforma das casas que estavam vagas e as obras de melhoramento urbano, se tornou praticamente impossível atender a todos os inscritos porque estes hoje chegam a cerca de 600 pessoas, somente no bairro Bela Vista.

"A estas pessoas, quando nos procuram, temos explicado que somente com a execução de novos projetos é que poderão ser atendidas, seja em conjuntos habitacionais seja se candidatando à financiamento para construção em terreno próprio, diz Dante Limongi, porém afirma que houve prioridades:

– Até setembro de 74, a empresa concedeu prioridades para casos justificados como: funcionários públicos transferidos para a capital, pessoas que se mudaram de Tubarão em decorrência das enchentes. A partir de setembro, no entanto, foram canceladas todas as prioridades não havendo possibilidades de atender sequer a estes casos.

Porém, raramente se vagam casas: o usual é que as pessoas quando estão sendo executadas judicialmente procuram pagar a quantia em atraso ou vendem a casa como forma de quitarem seu débito saindo da casa sem compromissos. A empresa admite a transferência desde que o contrato ainda não seja rescindido judicialmente e desde que o novo adquirente preencha as condições cadastrais exigidas.

Dasp leva a 70 municípios o programa de saneamento

O Programa de Saneamento Básico Comunitário e Escolar de Santa Catarina, está sendo desenvolvido em cerca de 70 municípios catarinenses, pelo Dasp, "com o objetivo de melhorar as condições de saneamento básico comunitário e escolar, dar educação em saúde pública às comunidades atingidas pelo programa".

A informação é do sanitarista Arlindo Philippi Júnior, chefe da seção de saneamento ambiental do Departamento Autônomo de Saúde Pública, acrescentando que "através dessa programação, pretendemos melhorar as condições sanitárias das habitações e escolas mediante a construção de privadas com tipos diversos de fossas, depósitos e incineradores de lixo, bebedouros, pias, lavatórios e pequenos sistemas de abastecimento de água".

Observou ainda que "é provável uma diminuição das elevadas taxas de morbidade e mortalidade originadas por doenças de veiculação hídrica. Depois das experiências feitas em Criciúma, Araranguá, Jaguaruna, Maracajá e Içara, com atendimento prioritário às escolas e, posteriormente à comunidade, o programa já beneficia cerca de 70 municípios".

O TRABALHO

O Dasp mantém oficinas sanitárias nas cidades de Joinville, Joaçaba, Criciúma, além de Florianópolis, com objetivo de fabricar materiais empregados no saneamento básico como: lixeiros, depósitos d'água, fossas. Inicialmente as equipes devidamente treinadas pelo Dasp e supervisionadas pelos inspetores regionais efetuam levantamento, através de questionário, das necessidades e problemas comunitários, ligados ao saneamento, nos municípios que mantêm convênio com a Secretaria da Saúde. Feito este levantamento dos dados, inicia-se o trabalho de conscientização da comunidade, através dypalestras, slides, experiências, demonstrações, para a seguir, de acordo com as condições econômicas de cada família, proceder a construção de patentes, lixos, em forma de mutirão com os beneficiados.

COLONINHA E COSTEIRA

Em Florianópolis este trabalho de saneamento básico está sendo realizado em grande escala nas comunidades de Costeira e na Coloninha (Estreito).

– O serviço, além de importante e árduo, exige paciência e recursos financeiros. Para as reuniões se prevê a participação de 200 a 300 pessoas, entretanto quase sempre aparece um número insignificante, pois o pessoal não tem orientação sobre o valor dos serviços em benefício deles próprios, concluiu o sanitarista Arlindo Philippi do Departamento de Saúde.

Receita do ICM quase dobra em 74 e Joinville lidera

Santa Catarina apresentou em 1974 um aumento de 44,1 por cento na arrecadação do ICM, em relação ao exercício de 1973, alcançando um total de Cr$ 1.215.940.056,00. No exercício passado permaneceu em primeiro lugar na arrecadação do tributo o município de Joinville, havendo uma modificação no segundo lugar que ficou com o município de Lages, que ultrapassou Blumenau.

Segundo explicações do Sr. Francisco Cyrillo Correia, responsável pelo setor na Secretaria da Fazenda, o fato de Blumenau ficar em terceiro lugar na arrecadação do ICM, deve-se ao problema da isenção do pagamento do tributo sobre os produtos manufaturados exportáveis. A Secretaria da Fazenda vem mantendo reuniões periódicas com os secretários executivos das 13 associações de municípios do Estado, para a fixação dos índices de arrecadação do imposto.

– Recentemente – explicou – mantivemos uma reunião com os secretários de associações, onde foi feita uma verificação dos 300 mil documentos sobre o ICM, na qual se pôde verificar que muitos municípios ainda não compreenderam as instruções da Secretaria da Fazenda, pois modificaram as quantidades inseridas nos modelos, o que ocasionou levantamento além das potencialidades econômicas dos municípios, disse o Sr. Francisco Cyrillo Correia.

Tendo em vista os problemas ocasionados com a arrecadação do tributo, o grupo de trabalho estabeleceu que todos os municípios que nos exercícios de 1973 e 74 auferiram repasse substancialmente representativo aos 20 por cento arrecadados, deveriam sofrer uma verificação "in loco", para constatar a procedência desse vultoso retorno do ICM.

– É de salientar que a matéria se reveste de uma importância constitucional em que se destaca dois ítens fundamentais em defesa dos municípios que se sentiram prejudicados. Em primeiro lugar, a permissão de exigirem a qualquer instante a verificação dos documentos que comprovam a veracidade dos dados declarados e em segundo, a intervenção nos Estados que deixarem de cumprir com o estabelecido no diploma legal, que é o depositar até os dias 10 e 25 de cada mês a cota municipal.

REMANEJAMENTO

O governo federal deverá anunciar para breve a criação de um fundo, com parcelas flexíveis do ICM arrecadado pelos Estados. Segundo se informa, esta foi a fórmula encontrada para contornar as distorções que a sistemática desse tributo vem gerando em prejuízo dos Estados mais pobres. O ICM é um tributo pago pelo consumidor e dessa forma os Estados não produtores apenas pagam os produtos que consomem, não obtendo retribuição do imposto pago.

Atualmente Santa Catarina se situa em sétimo lugar como arrecadador do ICM no país, tendo recentemente ultrapassado o Estado de Pernambuco. Até o momento, a Secretaria da Fazenda não procedeu estudos sobre a situação do Estado, com relação à criação deste novo fundo.

Acervo: Biblioteca Pública SC - Hemeroteca Digital Catarinense

O ESTADO

Diretor: José Matusalém Comelli *Editor-Chefe: Marcilio Medeiros Filho*

Cartas

CONTROVÉRSIA

Sr. Redator

Fomos surpreendidos, em sua edição de hoje (14/2/75), na seção de esportes, à página 7, com declarações pouco lisonjeiras à nossa pessoa, de parte do presidente da Comissão Municipal de Esportes de Blumenau, Sr. Horst Roessel.

Querendo justificar sua vontade de deixar de participar dos Jogos Abertos de Santa Catarina, este ano a serem realizados em Chapecó, parte o sr. Roessel para a agressão por intermédio desse matutino. Se Blumenau quer deixar de participar dos Jasc por se sentir muito superior aos demais participantes (o que é meio temerário afirmar, pois essa superioridade é discutível), o problema deveria ser tratado internamente, dentro da CME de Blumenau, sem que, para isso, tentasse o referido senhor agredir seus demais co-irmãos do Estado.

Blumenau, segundo declarações prestadas pelo Sr. Roessel, tem sido "atacada" por todos os municípios, durante os Jasc. Tal "ataque" se realmente existe, não é, em absoluto dirigido a Blumenau e sim à prepotência, à arrogância e às atitudes pouco amistosas de alguns de seus dirigentes.

Quanto ao protesto alegado pelo Sr. Roessel no caso "Taná" a declaração de que não tinha nada a ver com o caso é inverídica, pois consoante a declarações do Sr. Quirino, presidente da CME de Lages, todo o protesto foi feito pela CME de Blumenau, tendo Lages servido apenas como mero signatário do protesto. Também é mentirosa a alegação de que Blumenau teria alertado Joinville sobre a irregularidade do atleta "Taná", pois não tiveram os dirigentes da CME de Blumenau hombridade suficiente para tal.

Quanto ao problema de participação de Blumenau no Conselho Técnico e Conselho de Julgamento dos Jasc, isto é assunto de Congresso, onde cada município tem direito a um voto, se os representantes de Bluenau, apesar de candidatos, não conseguem se eleger, isto é mais uma prova da "simpatia" com que são vistos em Santa Catarina.

Na parte referente à flagrante superioridade técnica de Blumenau, ela em alguns pontos é bastante discutível: no voleibol masculino, Chapecó, além de bi-campeão dos Jasc é campeão estadual; no basquete, o campeão estadual é a S.E.R. União Palmeiras, de Joinville, e o campeão dos Jasc é a seleção de Florianópolis.

Reconhecemos que, dentro do cômputo geral das modalidades que integram a disputa dos Jasc, realmente Blumenau é a maior força esportiva de Santa Catarina. Mas daí até dizer-se que Blumenau não pode perder tempo e dinheiro disputando Jogos Abertos em Santa Catarina, vai uma distância muito longa.

Blumenau, com toda sua pujança não só econômica, social como esportiva, honestamente não merece ter em sua direção esportiva elementos que só sabem vir a jornais fazer críticas infundadas, quem sabe na tentativa de conseguir alguma promoção pessoal. Fausi José Miguel, presidente da CME — Joinville.

Expediente

Empresa Editora O ESTADO Ltda. Administração, Redação e Oficinas: Rua Felipe Schmidt, 116 – Caixa Postal 139 – CEP 88.000 – Endereço Telegráfico: ESTADO – Telefones: 3022 e 4139 – *Florianópolis*. SUCURSAIS: *Blumenau* – Rua 15 de Novembro – Edifício Albor – 5o. andar – *Lages* – Rua Correia Pinto, 15 – sala 3 – *Rio do Sul* – Rua Tuiuti – Edifício Osvaldo Claudino – 5o. andar – *Joinville* – Rua 15 de Novembro, 799 – *Tubarão* – Rua São Manoel, 210 – *Criciúma* – Avenida Getúlio Vargas, 112 – *Itajaí* – Rua Hercílio Luz, 412 – Edifício Jacqueline sala 101 – 1o. andar. – REPRESENTANTES: *Rio de Janeiro* – A.S. Lara Ltda. – Avenida Almirante Barroso, 63 – Conjunto 1910 – *São Paulo* – A.S. Lara Ltda. – Avenida São João, 1333 – 4o. andar – Conjunto 44 – *Porto Alegre* – Propal Propaganda Ltda. – Rua Coronel Vicente, 456 – 2o. andar – *Curitiba* – Fernando Castro Benevides – Praça Osório, 368 – 2o. andar – *Recife* – Reprenaes – Rua Aurora, 1071 – 3o. andar – *Belo Horizonte* – Reprenaes – Avenida Amazonas, 314 – Conj. 2101/02 – *Salvador* – Reprenaes – Avenida Sete de Setembro, 29 – Conjunto 505/506

Preço: Cr$ 1,50 – Domingo – Cr$ 2,00 Assinatura: Anual – Cr$ 280,00 e semestral – Cr$ 150,00. O ESTADO não aceita publicações colaborações em forma de artigos assinados que não forem solicitados, não se responsabilizando pelos originais enviados à Redação.

Os noticiários nacional e internacional são de responsabilidade das Agências AJB e Associated Press, respectivamente. Radiofotos A.P. *Diretor* - José Matusalem Comelli. *Editor Chefe* - Marcilio Medeiros Filho.

Instrumentos de defesa

O extraordinário crescimento que Florianópolis conhece nos últimos anos tem a sua perspectiva alarmante, a par dos resultados econômicos que o desenvolvimento acarreta. A ausência quase que total de uma infra-estrutura adequada para suportar a desordenada explosão urbana faz da Capital uma cidade ameaçada, praticamente indefesa diante das investidas permanentes para a sua desvirtuação. Florianópolis está sendo transformada celeremente numa cidade inóspita que, a ser mantido o ritmo atual, perderá as amenidades que ainda lhe restam para oferecer à visão nada mais que uma triste e cinzenta selva de cimento, à cuja sombra serão obrigados a se movimentar seus melancólicos habitantes, sufocados pela urbe massacrante. Este é o panorama que, num futuro muito breve, está reservado à Ilha de Santa Catarina, caso as autoridades não despertem a tempo para a gravidade daquilo que hoje aqui está acontecendo.

Absolutamente desprovida de instrumentos de defesa, Florianópolis ganhou, há tempos, um Plano Diretor concebido pela idéia de preservá-la contra a destruição desumana a que está sendo submetida. Esse Plano — abstraindo-se qualquer discussão sobre sua eficácia na prática — é o único documento de que a cidade dispõe para disciplinar o seu crescimento. No entanto, encaminhado à Câmara, não foi processado com a urgência que a situação está a exigir. Lá continua e isto acontece sob pretextos vários, um dos quais seria o de que já se encontra superado em muitos aspectos. Mas enquanto o Plano Diretor dormita nas comissões do Legislativo a cidade continua se transformando impiedosamente, tornando-o tão superado quanto o tempo irrecuperável que Florianópolis perde ao continuar na orfandade de uma lei municipal maior que lhe garanta a sobrevivência como cidade habitável. Se é esta a dificuldade dos nossos legisladores para aprovarem o Plano Diretor, que se faça com urgência as emendas necessárias do documento, tornando-o atual nos pontos em que o "laissez-faire" o fez ficar obsoleto. O que não se pode, sob o risco de mais tarde termos que responder pela nossa responsabilidade perante a história, é simplesmente permitirmos que a perplexidade seja maior que a capacidade de agir e que a inércia se sobreponha a determinação. O problema é de extrema gravidade e não comporta justificativa para o adiamento de suas soluções. Há 300 anos Florianópolis espera para se tornar uma cidade organizada e caso não se disponha a fazer uso da oportunidade que hoje se oferece, quando estão às suas mãos os mais variados recursos da técnica, da ciência e das fontes de crédito, passará no tempo e construirá com isto o mausoléu da sua própria incapacidade. Este é um desafio, o maior talvez com que Florianópolis se tenha defrontado. Ele está colocado diante de todos nós, poderes públicos e comunidade, pois a tarefa que há a realizar não é ônus que se possa descarregar sobre setores individualizados, mas que diz respeito a todos quantos possuem uma parcela de responsabilidade nos destinos da cidade, isto é, todos nós.

O Plano Diretor, devidamente transformado em lei, seria o documento básico para se dar início a esse trabalho de preservação e de edificação urbana de Florianópolis, em moldes humanos e racionais. Vamos ver como a Câmara Municipal, daqui por diante, encara a sua responsabilidade.

Cabe a ela, a esta altura, dar à cidade o Plano Diretor que todos reclamam e que jaz há alguns meses em pachorrenta peregrinação pelos escaninhos perplexos do sobradão da Praça 15. Este jornal permanecerá em permanente vigilância sobre o andamento do projeto do Plano Diretor e estará cobrando, sempre que necessário as explicações a respeito da morosidade com que o mesmo caminha. E caso não sejam adotadas medidas objetivas, claras e definitivas para dar a Florianópolis as soluções que a cidade espera e merece, por falta de instrumentos adequados à excecução de uma política urbanística racional, as responsabilidades terão que ser apontadas.

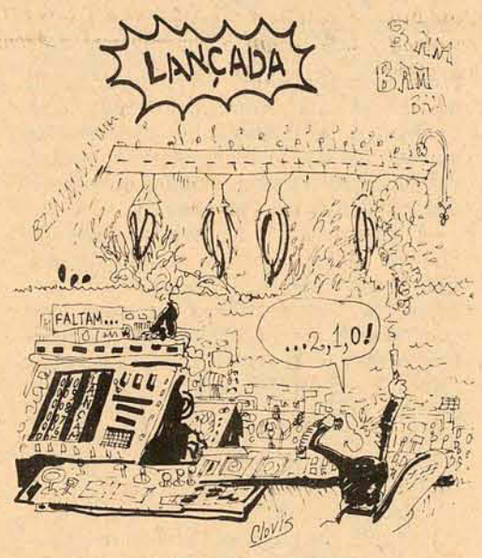

Contagem regressiva

A fila. A ponte.

Que belos cartazes azuis enfeitam s minhas filas de todo dia, senhor meu! Jamais minhas aflições sofreram o impacto de uma contagem regressiva azul. Ai, meus sais, meus sais que sinto o chão faltar e a terra rodar, rodar e as águas dos mares virem por cima de mim como azuis dilúvios, azuis cartazes, azuis contagens, regressivas violetas.

10, 9, 8, 7, pra quem sofreu mais de quinze anos esperando, como se mais nada fosse preciso, urgente, necessário e como se tudo pudesse esperar. O tempo que perdemos enquanto se discutiam detalhes e preços, planos e comissões e formato de mesas! Nós ali, parados, esperando.

Meus amores me perderam várias horas por dia. Eu na fila como se não houvesse pressa. Como se, para amar, alguém pudesse andar devagar, por estreitas pontes, hoje em dia, tempo do ódio viajante em jatos jocosos, barulhentos e velozes. Nós ali, perdendo de ganhar dinheiro, perdendo de ganhar alguma vida, perdendo de ganhar a calma indispensável para aprender que ganhar dinheiro não é o mais importante.

Estes anos todos agora parecem se esvair numa solenidade semelhante ao lançamento dos foguetes. Com contagem regressiva. Já não era sem tempo. Mas nunca conseguirão nos fazer esquecer o que sofremos — todos — todos esses anos, na fila. Esperando. Esperando que a vida passasse. E sem que nada viesse dessa espera. Nem um filho, nem uma palavra, nem o caos, nem a música, nem, nem isto, um sorriso. E nós ali, parados, balançando como fantoches, no meio da preta ponte de pênseis balanços.

Parados ali, nestes anos todos, aprendemos a ver, com ingênua alegria, tudo que alguns fizessem. Geralmente não mais que a obrigação. Mas nós, asfixiados naquelas filas que nos tomavam — e tomam — precioso tempo de vida, celebrávamos como celebraríamos o último banquete do único ser humano restante neste planeta. Mas não era nada disso. Não é nada disso. É tudo fila, neste meu cantar. É tudo fila, neste meu pesadelo. A fila que me viu crescer. A fila que te viu envelhecer. A fila que eu vi causar mortes. Mortes. A fila que eu vi crescer. E que espero que morra. Morte. Matada. Para que nunca nos deixe longe — inutil tempo perdido — de tudo. Parados. Encerrados. Dentro das nossas latas. Consumidoras da nossa paciência e dinheiro. Dinheiro. Dinheiro.

Faltam 17 dias. Faltam. Depois de vinte anos. Perdidos nestas filas. Esperando asfalto. Esperando que alguém cumprisse uma obrigação: desafogar-nos. Ninguém — a não ser extremamente tarde — se lembrou de nós.

Faltam 16 dias. Neste tempo todo. Tempão. Perdi muita ocasião de dizer muitas coisas agradáveis. Perdi muita ocasião de te alcançar. Perdi muita esperança. Cheguei muito atrasado ao meu próprio enterro, que foi providenciado enquanto eu — assim como você — esperava na fila a paciência das burocracias. Esperava na fila que a barba nascesse.

Faltam 15 dias. Não sei se era melhor não ir ou ir cheio do ódio que a fila injeta. A cada minuto três miligramas do grande ódio que os motores ligados produzem. A cada minuto, a Grande Pedra sorri: mais um coração tornou-se seu súdito. As pedras nascem nas filas: somos vacas, ruminantes de uma raiva burocrática e mecânica. O tradicional mecanismo parado dos grandes carrilhões. Das grandes catedrais góticas, que pararam no tempo. E nós, nas filas.

Faltam 14 dias. Saudades adiadas: "não dá pra ir, é hora de fila". Tantas saudades adiadas que lotarão vários ônibus na Grande Festa da Grande Inauguração. Deste lado, as saudades adiadas. Neste outro, as lágrimas. Lá adiante, os suores dos ônibus de verão. Cheios. Sem ar. Sem esperança. Rangendo seu próprio peso. Seus próprios operários. Funcionários de baixa remuneração. Públicos. Tios e pais da burocracia. Eles também nestas filas centenárias. Filas da ponte. Fila da ponte! Um palavrão.

Faltam ene *dias. Por favor, não me acordem. Por favor. Eu queria pensar que a fila desaparecia para bem de todos nós. Mas a fila desaparece (desaparecerá?) soterrada pelo número excessivamente alto de automóveis. Automóveis que dispensam seres humanos. Movem-se sozinhos, ou guiados por insensíveis incensadores dos poderosos, por entre as ruas estreitas, comprando casas velhas e construindo prédios imensos, distribuindo folhetos e promovendo vendas com graciosas moças. Vocês precisam sobreviver. Nós precisamos sobreviver. Vocês sobreviverão porque tem coragem de construir, com nossos corpos, sonhos e alegrias, a indispensável escada para chegar ao sucesso comercial, ao dinheiro. Ao super-dinheiro, ao progresso. À desumanização. Mas sem fila. Obrigado, senhor!*

Cesar Valente

Sublegenda, culpada ou inocente?

Sergio Lopes

Mas afinal, quem é a favor da sublegenda? "Os homens que possuem a festejada criatividade política, julgaram que somente via sublegenda seria possível a convivência arenista, com líderes políticos egressos dos antigos partidos, notadamente do ex-Partido Social Democrático, da ex-União Democrática Nacional, do ex-Partido de Representação Popular e do ex-partido Democrata Cristão". dizia há pouco o deputado Nelson Pedrini, ao relatar, para a comissão de reforma política da Arena, esse instituto que virou tema obrigatório de debate sempre que há eleições e se aproximam as convenções partidárias. A experiência, segundo o parlamentar, tem revelado que, ao contrário do que pretenderam os seus autores, a sublegenda não teve o poder de consolidar, por exemplo, o partido governista, por quem e para quem foi instituída. "A própria denominação legal de Arena–1, Arena –2 e Arena–3, é a melhor e mais gritante constatação de que o instituto da sublegenda, na prática, ao contrário de unir e fortalecer, divide e diminui".

E, o que é ainda mais grave para a Arena: enquanto o partido se valeu da sublegenda como meio de "acomodação" de políticos de diferentes tendências, a Oposição dela se utilizou em casos especiais, sempre estrategicamente, no sentido de pulverizar as forças que virtualmente poderiam estar empenhadas em favor da área governista. Assim, a aplicação da sublegenda, "se por um lado ajuda a vitória nas urnas, de outro lado, além de fracionar as hostes partidárias, acabou por incentivar o nascimento ou o crescimento do MDB". E como exemplos desse crescimento, o Sr. Nelson Pedrini cita os últimos resultados eleitorais em São Joaquim, Caçador, Videira, Xanxerê, Xaxim, Campos Novos, Tubarão, Joaçaba e Joinville.

Como a tese da inviabilidade da sublegenda foi acolhida pelos membros da comissão especial de estudos para a reforma político-eleitoral, e será agora encaminhada via diretório regional para o diretório nacional da Arena, a título de sugestão, depreende-se que ela representa não apenas um conjunto de opiniões, mas a posição oficial do partido.

Ora, se a sublegenda não é mais a menina dos olhos da Arena, pelos riscos a que expõe a consolidação partidária, que dizer do MDB? Desde o início, o partido oposicionista se colocou numa posição contrária à sublegenda, por entendê-la instrumento concebido unilateralmente para resolver os problemas da agremiação governista. E nem mesmo a aparente vantagem de manter a Arena estiolada pelas lutas internas parece ter desviado os homens da Oposição de sua idéia original. Ao contrário, sabem os representantes oposicionistas que a sublegenda contemporiza muito em termos de definição do processo político, e que, com a sua extinção, estará aberto o caminho para a mais rápida sedimentação do jogo bi-partidário. Jogo em que, segundo indicam as regras, o partido de oposição mais uma vez triunfará.

Por vias, premissas e fatos distintos, tanto a Arena quanto o MDB chegam à mesma conclusão. A sublegenda pode ser um artifício válido de acumular votos para as vitórias eleitorais, mas não tem demonstrado a mesma utilidade para se chegar às vitórias políticas de que fala o presidente Geisel, preocupado em que os partidos deixem de ser amontoados de políticos para serem verdadeiras congregações políticas. Mas como ela tem resistido sistematicamente às críticas, obviamente protegida pelos que possuem a "festejada criatividade política", referidos pelo Sr. Nelson Pedrini, resta aguardar pelo que ocorrerá com esta ofensiva dos seus velhos e novos contestadores.

Informação Geral

KONDER REIS

O discurso que o senador Antônio Carlos Konder Reis pronunciou ontem na reunião dos Governadores da Arena está sendo elogiado na imprensa nacional como um dos momentos altos dos atos que tiveram lugar no auditório "Milton Campos", do Senado Federal. O Governador Faria Lima, do Rio de Janeiro, sabidamente um apolítico, "parecia absorver, uma a uma, cada frase do Governador de Santa Catarina", segundo o "Jornal do Brasil". O discurso de Konder Reis, que relembrou sua atuação no Senado e na Câmara, reforçou a tese de que a *abertura* não pode significar uma armadilha para o Brasil e para o seu desenvolvimento.

CARTEIRA BATIDA

Um experimentado político que é chegado a fazer comparações para amparar seu raciocínio, relatava ontem pela manhã no Diretório Regional da Arena, a uma atenta roda, a sua opinião sobre o "affaire" da eleição da Mesa. "Um cidadão, que se julgava amparado pelos motivos mais justos e válidos, e numa situação extrema, decidiu bater a carteira de um colega. Descoberto, arrependeu-se sinceramente, apropriando-se do fato de que mais prejudicara a si mesmo e aos seus do que a vítima. Apresentou-se à polícia, deu testemunhas em seu favor, argumentou com seu passado limpo e de trabalho, comoveu a todos. Só que na hora da retirada da queixa, disse — "Agora tem uma coisa: me desculpem, mas a carteira eu não devolvo". O fabulista, por achar desnecessário, não deu nenhum arremate ao conto.

JORGE E GOLBERI

Na pauta do sr. Jorge Bornhausen, anteon tem em Brasília, uma demorada reunião com o Chefe da Casa Civil da Presidência, Ministro Golberi do Couto e Silva.

ABELHAS CONVOCADAS

Santa Catarina compareceu com grande destaque na edição de terça-feira de "O Estado de São Paulo", em sua seção de esportes. O maior destaque da página é dado para uma telefoto (!) de São Miguel d'Oeste, do jogo Grêmio x Guarani. Só que, ao invés de uma jogada ou de um lance de gol, a foto retrata uma situação bizarra: meia dúzia de craques atirados no gramado, tentando escapar de um ataque do time das abelhas que, embora não convidado para o amistoso, foi a única entidade capaz de amedrontar a equipe gaúcha — a essa altura instalada num confortável placar de 5 x 0. Notícias de São Miguel dão conta de que o preparador do Guarani vai convocar pelo menos umas cinco abelhas para a próxima temporada.

VELHOS PARTIDOS

Por um equívoco de composição, o artig *"Velhos novos partidos"*, de Sérgio da Costa Ramos, levou a assinatura — em nada desmerecedora — do redator político Sérgio Lopes, no espaço acima ocupado por ambos, em sistema de revezamento.

DISCIPLINA

A disciplina partidária é condição *sine qua non* para que sejam definitivamente extirpados focos rebeldes e proselitismos intermitentes na bancada arenista. Este é pelo menos o pensamento da cúpula partidária, que se entrevistou em Brasília com o presidente nacional do partido, Senador Petrônio Portela.

Agora é esperar pela reunião do Diretório Estadual, no próximo sábado.

COBEC

Em Assembléia Geral Extraordinária realizada ontem, a Assembléia de Acionistas da Companhia Brasileira de Entrepostos e Comércio — Cobec — decidiu, por aclamação, reconduzir para um novo período de dois anos o seu atual presidente, Sr. Paulo Konder Bornhausen.

HERANÇAS

O Governador Colombo Salles reúne seu secretariado para realizar um inventário das obras a serem inauguradas até o fim do governo. Entre obras imponentes como a ponte, figuram outras menos votadas e, a título de espólio, deixa uma ação trabalhista ajuizada contra o Estado e já perdida em primeira instância, no valor de Cr$ 6 milhões e ainda uma ação indenizatória que tramita na Vara dos Feitos da Fazenda Pública, da empreiteira Ferraz Cavalcanti, que como autora, reivindica do Estado a importância de Cr$ 14 milhões (mais juros de mora e correção monetária). A ação decorre da anulação do contrato de construção da nova ponte, por representação do Tribunal de Contas à Assembléia Legislativa, no primeiro ano do atual governo.

No barato, o saldo devedor do espólio fica em 20 milhões, apenas nestes dois casos.

DETRAN

A casinha de madeira, na cabeceira da ponte Hercílio Luz, na ilha, abriga o plantão do Detran para a cidade. Atrás da casinha branca, um barranco. Sobre o plantão do Detran, a ameaça que se renova a cada chuvarada: ir parar lá embaixo. Além dos prováveis danos pessoais, porém, tal queda pouca coisa deixará a lamentar, tão mal equipada está aquela repartição. Nem o telefone — indispensável — funciona. Resta saber se a cidade não merece plantão melhor para os ocupados rapazes do trânsito, ou se estão esperando que a casa caia para instalar novo plantão de trânsito na cidade.

CALOR ECONÔMICO

O calor de quatro dias a fio fez os florianopolitanos cercarem na praça os aparelhos de ar refrigerado que as lojas de eletrodomésticos ainda não venderam. Houve uma corrida tal que os aparelhos remanescentes foram disputados até com o oferecimento de ágio.

Os sofredores, principalmente os obesos, tinham razão para isso: nos últimos quatro dias a temperatura média oscilou entre os 30 e 36 graus, à sombra — o que definitivamente é ágio excessivo em matéria de calor.

Acervo: Biblioteca Pública SC - Hemeroteca Digital Catarinense

Governadores iniciam audiências com Petrônio e Falcão em Brasília

Brasília – O tom retórico e uma quase confrontação de estilos de oratória foram o espetáculo à parte para o grande número de pessoas presentes à primeira parte da reunião de governadores, no auditório Milton Campos: de um lado o tom seco, eloquente e brilhante do senador Konder Reis, de outro, o verbo solto e fluente do líder na Câmara José Bonifácio e entre os dois, a voz suave, porém firme, do líder no Senado, Petrônio Portela.

O deputado José Bonifácio fez questão de saudar um a um, cada Estado, lembrando suas tradições, suas figuras famosas, seus recursos naturais, num discurso de certa forma divagante que só ganhou expressão a partir do momento em que passou a se referir à sobrevivência da Arena, chegando a tons até dramáticos na hora em que vislumbrou a possibilidade de se chegar a dissolver o partido governista.

Já o senador Konder Reis, eleito governador de Santa Catarina, fez lembrar os bons momentos do plenário do Senado, onde seu perfil duro, sua figura magra e elegante, seus ombros retos e sua voz clara, de dicção perfeita, foram sempre o ponto de destaque. A certo momento, sua oratória ganhou modulações tais que provocou em alguns governadores um giro quase completo da cadeira em sua direção.

Nesse sentido, o mais atento parece ter sido mesmo o governador do Estado do Rio de Janeiro, almirante Faria Lima, sabidamente um antipolítico, mas que, com sua poltrona voltada num ângulo de 180 graus em direção ao senador Konder Reis, parecia absorver, uma a uma, cada frase do governador de Santa Catarina, que reforçava a tese de que a abertura, segundo ele a palavra mais em moda atualmente, não pode significar uma armadilha para o Brasil e para o seu desenvolvimento.

A menção ao capítulo dos pedidos que no entender de Konder Reis, não poderá ficar marginalizado, provocou novos movimentos, quase imperceptíveis da platéia governista. O governador Paulo Egídio, de São Paulo, desde o começo da reunião afundado na poltrona, com ar abatido e cansado e ainda atormentado por um resfriado incômodo, aprumou-se nessa hora, passando a demonstrar maior interesse no que ouvia.

Sinval Guazelli, do Rio Grande do Sul, inclinado para a frente, parece ter optado pela oratório do líder do governo no Senado, Petrônio Portela, a quem ouviu com particular atenção, da mesma forma que Ivan Bichara, da Paraíba, que foi o último a chegar à reunião.

Escassa em palmas – que foram poucas e formais ao final dos três discursos e no momento em que Konder Reis se referiu à liderança de Petrônio Portela – a reunião na parte aberta ao público parece ter consagrado a frase dita por Petrônio Portela, que chamando os governadores a assumir a liderança política em seus Estados, afirmou ser a missão do político, a mais espinhosa, a mais ingrata, porque só o político é capaz de todas as renúnicas, de todos os sacrifícios. Ou como comentou depois um governador, "ser político é como padecer no paraíso".

COM FALCÃO

O Ministro Armando Falcão iniciou ontem as audiências com os novos governadores, a partir das 15 horas, constando da agenda os nomes de Roberto Santos (BA), Elcio Alvares (ES), Faria Lima (GB) – que mudou para quinta-feira –, Paulo Egidio (SP) e Ozanam Coelho (vice de Minas).

Além de questões políticas, o Ministro da Justiça examinou com os governadores eleitos temas ligados à segurança interna, e ainda problemas penitenciários, preparando, assim, terreno para a reunião com secretários de Segurança, que convocará possivelmente para a segunda quinzena de março.

Aos jornalistas, antes de começar as audiências, Armando Falcão confirmou que transmitirá a cada governador a orientação do general Geisel: a Arena precisa atuar unida e entrosada com os governos, a fim de conquistar vitórias eleitorais em 1976 e em 1978.

– Esse negócio de derrotas gloriosas não interessa. Partido político existe para ganhar eleições – observou.

Respondendo a uma indagação o Ministro da Justiça informou que logo após o reinício das atividades do congresso, em março, deverá recomeçar as reuniões do Conselho de Defesa dos Direitos da Pessoa Humana.

– Pela lei, devo convocar seis por ano – explicou.

– E o MDB, será convocado?

– Convocarei todos os membros do órgão, conforme está na lei.

– Mas os líderes do MDB, como o senhor sabe, deixaram de participar das reuniões do Conselho. O senhor realizará gestões com o objetivo de fazer com que a oposição volte a estar presente às sessões do órgão?

REFORMAR A POLÍCIA

O Ministro da Justiça preferiu responder por via indireta, observando:

– Se houve gestões para o MDB voltar? Não as houve.

Falando sobre a reforma da polícia, Armando Falcão afirmou que o assunto "é da maior importância para o país". O objetivo, frisou, será o de transformar o aparelho policial num órgão de defesa da comunidade.

Disse também que a tarefa não é fácil e nem poderá ser completada a curto prazo. Mas é indispensável que seja iniciada, afirmando que a filosofia será a de preparar a polícia para defender o cidadão.

– Temos de introduzir novos métodos, no aparelho policial e no pessoal. Concursos serão exigidos e não podemos ficar iludidos: com salários baixos não teremos nunca um bom policial

– E o jogo? Será ou não regulamentado?

– Vocês precisam entender uma coisa: não está se cogitando de reabrir cassinos nas estâncias e cidades de veraneio.

– Então vem mesmo a zooteca, o jogo do bicho?

– O Barão de Drumond é muito forte. Não podemos ignorar a realidade.

Um jornalista indagou se o governo ainda pretende ligar o problema dos tóxicos ao da segurança nacional e o Ministro Armando Falcão disse que não sabe se era assim antes. Contou que um amigo seu explicou como estão fazendo no Oriente para combater os tóxicos.

– O traficante é fuzilado na hora O viciado é colocado numa cela durante 20 dias, recebendo apenas água e comida. Ou ele sara, ou ele morre ou ele fica doido. É claro que este sistema ou este método não podemos empregar aqui no Brasil. O problema, porém, é por demais complexo.

– E o divórcio?

– "No comment".

Na reunião reservada, o debate sobre a sub-legenda

Brasília – *A extinção pura e simples da sublegenda, como única saída para o refortalecimento da Arena, foi o principal assunto tratado, ontem, na reunião reservada dos governadores no auditório Milton Campos, no Senado, tendo Garcia Neto, futuro governador de Mato Grosso, feito uma explanação mostrando a prejudicialidade desse sistema no regime bipartidarista.*

O presidente nacional da Arena, senador Petrônio Portela, convocou uma outra reunião para hoje às 9 horas, para prosseguir no debate. Sabe-se que o governador de São Paulo, Paulo Egidio, mostrará que, antes de qualquer medida visando a extinção da sublegenda, a principal providência será tornar o partido governista numa verdadeira agremiação política, e não num aglomerado de idéias, como entende ser atualmente. A direção da Arena acha necessário, por enquanto, a sublegenda nos municípios.

O governador eleito Garcia Neto disse que a existência da sublegenda facilita a prática da infidelidade partidária, pois nunca se poderá contentar todas as facções e, nestes casos, os descontentes sempre estarão dando apoio à oposição. Com isso – observou – o grande prejudicado é o próprio partido do governo que fica sem condições de realizar reuniões dos diretórios municipais onde existem várias correntes políticas.

ABRIGO DE EX–PARTIDOS

Com praticamente dez anos de existência, ressalta o futuro governador de Mato Grosso, a Arena ainda não se transformou em partido político autêntico, sendo o abrigo dos ex-partidos. Com a extinção da sublegenda – acentua – o sistema bipartidarista passará realmente a ter significado dentro da política nacional e, desta maneira, preencherá os objetivos do governo Ernesto Geisel, claramente expressados em seu discurso no final do ano passado.

Para o futuro governador do Espírito Santo, Élcio Alvares, a extinção da sublegenda não deve ser processada abruptamente. De verá ser uma modificação lenta, ou seja, gradual, devendo ser implantada somente depois das eleições municipais de 1976. Antes desse pleito – observa o futuro governador – pode provocar um aumento substancial do partido oposicionista, com aqueles que, dentro da Arena, não terão condições de permanecer.

Da mesma opinião, contudo, é o governador eleito da Bahia, Roberto Santos. Já Sinval Guazeli, do Rio Grande do Sul, chama a atenção para o fato de que os Estados que não têem interesse na extinção da sublegenda, somando seus eleitorados, não atingem a 20 por cento do eleitorado nacional, ou seja, não contribuirão para que possa o partido do governo garantir uma maior representatividade no Congresso Nacional e nas Assembléias Legislativas.

Ainda partindo do governador eleito de Mato Grosso, foi apresentada uma proposição na qual os candidatos ao governo, ao Senado, à Câmara e às assembléias, deverão ser indicados pelos diretórios municipais, através de votação secreta, aos diretórios regionais. O peso de cada diretório municipal, todavia, correspondente com o eleitorado recebido pelo partido, no referido município, no último pleito.

O pronunciamento do líder do governo na Câmara, deputado José Bonifácio, saudando os futuros governadores foi classificado de "incisivo, afirmativo e oportuno" pelo governador eleito de Santa Catarina, Konder Reis. O parlamentar mineiro evocou nomes e fatos históricos de todos os Estados, desde Orellana, Pedro Teixeira e Plácido de Castro, na Amazônia, aos inconfidentes e Anita Garibaldi, para dizer que tais exemplos guardam "até certo ponto", semelhanças com a reunião". E acrescentou:

– Precisamos lutar juntos, integrados. Vamos recolher destroços onde existir destroços e tornar a união entre a Arena e o governo indissolúvel. Se não conseguirmos isto, será melhor dissolver o partido. Se somos situação, somos governo. Estamos todos no mesmo barco e deveremos calafetar os buracos que deixam a água entrar. Se somos o instrumento político do governo, temos de entrar na intimidade dos governos da República e dos Estados. Só assim o governo será a Arena e a Arena será o governo.

O novo governador de Santa Catarina, Konder Reis, falando em nome de seus colegas, afirmou que todos vieram a Brasília para "ouvir, pedir e dizer".

"Para conseguir a integração, necessário se torna que nos conheçamos antes. E esta reunião tem também este objetivo, para que todos nos conheçamos, conhecendo melhor nossos problemas comuns, nossos problemas específicos e nossas divergências, nossa maneira diferente de apontar solução" – observou. E finalisou dizendo:

– Viemos aqui também para pedir, pedir que o governo federal dê assistência aos Estados, que dê auxílio financeiro, técnico e recursos humanos. Viemos também para dizer que estamos dispostos a todos os sacrifícios. Para dizer que defendemos a liberdade com responsabilidade e dizer que a palavra da moda – abertura – não pode se transformar numa armadilha para os destinos do país, num lamentável equívoco no desenvolvimento brasileiro.

Líder sindical defende liberdade para o setor

Rio – O senador Eurico Resende, presidente da comissão especial do Senado, recebeu ontem à tarde o laudo pericial sobre o caso Moreno, juntamente com a versão gráfica da fita, na qual se confirma que o senador Wilson Campos responde afirmativamente ao industrial Carlos Alberto Menezes Sá sobre a "propina"de Cr$ 200 mil para a liberação de um empréstimo ao Cotonifício Moreno.

Em certo trecho do diálogo gravado, o industrial diz ao senador pernambucano que a partir daquele momento daria até Cr$ 500 mil para a concretização do pleito. Ainda na versão gráfica da fita magnética, quando ambas as partes discutem o prazo para pagamento, o senador Wilson Campos afirma claramente que teria de conversar antes com uma certa pessoa, inclusive com o governador.

Logo após a entrega do laudo pericial, o senador Eurico Resende, falando sobre as conclusões, disse à imprensa que "é fora de dúvida que a perícia demonstrou a inexistência total de montagem, de enxerto e de imitação de voz. O senador Wilson Campos suspeitou da existência desses três tipos de fraude, mas a técnica eficientemente operada pelo Dr. Carlos de Melo Éboli, afastou qualquer possibilidade de fraude, atestando a integridade física e mecânica da fita magnética levada a exame em seu laboratório".

A comissão especial do Senado encontra-se desde o começo da tarde reunida na sala da presidência da Câmara Alta, no Palácio Monroe, redigindo o relatório final dos trabalhos, que será entregue hoje, às 15 horas, ao senador Magalhães Pinto, presidente do Senado Federal. Segundo o presidente da comissão, os trabalhos deverão estar concluídos até hoje, às 11 horas.

Caso Moreno: comissão já tem provas contra Campos

Porto Alegre – Defendendo a liberdade sindical, o secretário do departamento nacional dos metalúrgicos, Joaquim dos Santos Andrade, afirmou ontem, nesta capital, que "os líderes sindicais brasileiros já são suficientemente responsáveis para não fazer besteiras, agir sem radicalismos e histeria, prescindindo das ordens de Moscou e Havana, pois estão conscientes de que é com o governo brasileiro que têm de se haver para resolver seus problemas e sempre repudiaram o comunismo".

– Um dos grandes problemas enfrentados pelos nossos sindicatos – continuou – é a falta de espírito associativo do operário brasileiro. Por isso, os governantes precisam acreditar na criatividade dos líderes sindicais para aumentar o índice de sindicalização. O governo pode confiar neles porque, salvo uma minoria, não desenvolvem atividade política e estão orientados para a luta pela solução dos problemas específicos do operariado nacional, que reclama uma maior participação nos frutos do desenvolvimento e na elaboração das leis que lhes dizem respeito.

CECRISA-CERÂMICA CRICIUMA S.A.

CGC-MF- 83.647.289/0001-62

ASSEMBLÉIA GERAL ORDINÁRIA

EDITAL DE CONVOCAÇÃO

Ficam convidados os senhores acionistas a se reunirem em Assembléia Geral Ordinária, no dia 28 de abril de 1975, na sede social, na Rodovia SC–77 km 1 – Bairro Próspera, Criciúma, SC, às 10 horas, a fim de deliberarem sobre a seguinte

ORDEM DO DIA:

1o. – Discussão e deliberação sobre o relatório da Diretoria, o balanço geral e a demonstração da conta de Lucros e Perdas relativos ao exercício encerrado em 31 de dezembro de 1974 e parecer do Conselho Fiscal;
2o. – eleição da Diretoria;
3o. – eleição do Conselho Fiscal;
4o. – fixação dos honorários da Diretoria e do Conselho Fiscal;
5o. – assuntos diversos de interesse social.

AVISO

Acham-se à disposição dos senhores acionistas desta sociedade na Rodovia SC–77 Km 1 – Bairro Próspera, Criciúma, SC, os documentos a que se refere o artigo 99, do Decreto-Lei no. 2.627 de 26.09.40, referentes ao exercício encerrado em 31/dezembro/1974.

Criciúma, 13 de fevereiro de 1975
DIOMÍCIO FREITAS
Diretor Presidente

BESC TURISMO S/A.

REG EMBRATUR 17/SC - CAT. A

CGC/MF - 85.510.785/0001

EDITAL DE CONVOCAÇÃO

ASSEMBLÉIA GERAL ORDINÁRIA

São convocados os senhores acionistas a se reunirem em Assembléia Geral Ordinária, na Sede desta Empresa, à Rua Felipe Schmidt no. 36, esquina da Rua Jerônimo Coelho, nesta Capital, no dia 05 de março próximo, às 15 horas, com a seguinte

ORDEM DO DIA

1o. – Tomar conhecimento do Relatório da Diretoria, referente ao exercício de 1974, bem como examinar, discutir e deliberar a respeito dos Pareceres do Conselho Fiscal, dos Balanços e das Contas dos Administradores.
2o. – Eleição dos membros do Conselho Fiscal e de seus suplentes e fixação de remuneração.
3o. – Outros assuntos de interesse da Sociedade.

Florianópolis (SC), 04 de fevereiro de 1975.
Cyro Gevaerd
Presidente
Airton de Oliveira
Diretor

INCOCESA-INDÚSTRIA E COMÉRCIO DE CERÂMICA S.A

CGC-MF 86.445.434/0001

SOCIEDADE ANÔNIMA DE CAPITAL ABERTO

GEMEC/RCA – 200-73/108

EDITAL DE CONVOCAÇÃO

ASSEMBLÉIA GERAL ORDINÁRIA

Ficam convidados os senhores acionistas a se reunirem em Assembléia Geral Ordinária, no dia 29 de Abril de 1975, na sede social no Bairro São João, Tubarão, SC, as 10 horas, a fim de deliberarem sobre a seguinte

ORDEM DO DIA:

1o. – Discussão e deliberação sobre o balanço geral, demonstração da conta de lucros e perdas, relatório da Diretoria, parecer da Auditoria e do Conselho Fiscal e demais documentos referentes ao exercício encerrado em 31 de dezembro de 1974;
2o. – eleição do Conselho Fiscal e fixação de seus Honorários;
3o. – fixação dos honorários da Diretoria;
4o. – outros assuntos de interesse da sociedade.

AVISO

Acham-se à disposição dos senhores acionistas desta sociedade no Bairro São João, Tubarão, SC, os documentos a que se refere o artigo 99, do Decreto-Lei no. 2.627 de 26.09.40, referentes ao exercício encerrado em 31 de dezembro de 1974.

Tubarão, SC, 13 de Fevereiro de 1975
DIOMÍCIO FREITAS
Diretor Presidente

ÓTIMA OPORTUNIDADE

15 AUXILIARES

EMPRESA CONSTRUTORA DE PORTE PRECISA PARA COLOCAÇÃO IMEDIATA PARA AS SEGUINTES ÁREAS:

SETOR PESSOAL – Admissão, Demissão, Cartão Ponto, Folha de Pagamento.

SETOR ALMOXARIFADO – Controle de Estoques, Recebimento de Materiais, Conferência de Quantidades, Emissão de Notas Fiscais.

A COMPANHIA Exige: Experiência comprovada nas duas áreas em conjunto.

Maiores de 21 anos.
Tec. Edificações ou Nível Científico
Boa Apresentação.

Oferece:

Salário acima da Faixa do Mercado
Excelentes condições de promoção
Ótimo ambiente de trabalho

Os elementos deverão apresentar-se ao Setor de Pessoal, munidos de todos os documentos, a Praça Pereira Oliviera no. 14, Segunda-Feira no dia 24/02/75, entre as 9,00 e 11,00 Horas.

IMPORTANTE: Pedimos aos candidatos não apresentar-se sem os requisitos solicitados.

Acervo: Biblioteca Pública SC - Hemeroteca Digital Catarinense

SEGUROS

IRB poderá limitar mínimo para cada ramo do seguro

Os novos critérios para fixação dos limites técnicos das seguradoras, aprovados pelo Conselho Nacional de Seguros Privados, têm como principais consequências o melhor e mais racional aproveitamento da capacidade do mercado segurador e uma substancial economia de divisas para o país.

De acordo com a resolução no. 3/74 do CNSP, os limites operacionais passaram a ser estabelecidos semestralmente, em função da capacidade real da seguradora, avaliada pelo correspondente Patrimnio Líquido. Este é representado em milhares de cruzeiros, pela soma do capital realizado, da reserva legal para integridade do capital e das reservas livres, deduzido o valor dos prejuízos contabilizados.

A decisão do CNSP ratificou a possibilidade de o IRB fixar limites mínimos para cada ramo ou modalidade de seguro, sempre que tal providência se fizer necessária para tal política de redução da transferência de responsabilidade para o mercado externo. Com os novos limites operacionais foi corrigida a artificialidade da situação em que se encontrava o mercado interno, eliminado o desperdício de divisas e contribuindo para estimular a capitalização das seguradoras, que passam a ser fatos básicos de sua expansão operacional.

Susep aprova condições especiais ao seguro de responsabilidade civil

A Superintendência de Seguros Privados aprovou condições especiais e disposições tarifárias para o Seguro de Responsabilidade Civil decorrente da Existência, Conservação e Uso de Imóveis, Elevadores e Escadas Rolantes.

Estas Condições Especiais estão divididas em quatro ítens, quais sejam: Risco Coberto, Riscos Excluídos, Limite de Responsabilidade e Ratificação.

O Risco Coberto é decorrente da existência, conservação ou uso do imóvel especificado (elevador, escadas rolantes, etc.). Os Riscos Excluídos não cobrem reclamações por danos: 1) ocasionados por veículos de qualquer espécie; 2) causados a veículos quando em locais de propriedade do segurado; 3) proveniente de operações industriais, comerciais ou profissionais; 4) causados por obras de construção, demolição ou alteração estrutural do imóvel.

Quanto ao Limite de Responsabilidade, a responsabilidade da seguradora por sinistro ou série de sinistros resultantes de um mesmo evento, não excederá à importância segurada pelo contrato. No quarto item, o da Ratificação, são ratificadas as Condições Gerais do contrato, que não tenham sido alteradas pelas Condições Especiais.

Sumaré lança terceiro manual ilustrado sobre seguro: incêndio

The Home Insurance pany, através de sua afilhada Sumaré Processamento e Se rviços, acaba de editar um manual, elaborado para divulgar o Ramo Incêndio nos setores empresariais. Ele faz parte de uma série destinada a todos os ramos de seguros, usando uma linguagem simples, acompanhada de ilustrações. Segundo informações da empresa, estê volume é o terceiro da série. Pela mesma empresa encontram-se em vias de publicação os manuais sobre os ramos Automóvel, Riscos Diversos, Transportes e Responsabilidade Civil.

O Papel do Resseguro

Luiz Mendonça

O resseguro é um mecanismo de repartição de riscos. Através dele o segurador divide responsabilidades com o ressegurador, deste recebendo suporte técnico e financeiro para equilíbrio de gestão nas operações diretas. Ambos, portanto, estão associados na exploração de um mercado comum, não importando diferenças de forma ou de níveis que possam marcar a participação de cada um. Planejar e promover a expansão desse mercado comum torna-se, consequentemente, tarefa de interesse mútuo, na qual os dois segmentos — seguro e resseguro — se devem ajustar e completar, sincronizando-se para alcançarem o desempenho conjunto e eficiente indispensável à realização do mesmo objetivo final.

Sob esse enfoque, não há dúvida de que no resseguro deve funcionar, também, como instrumento de apoio na política de "marketing" posta em execução pelo segurador. Isto quer dizer que, na elaboração e aplicação de esquema de resseguro, cumpre não perder de vista todo o complexo de funções desse Instituto, vinculadas tanto à área do "marketing" como aos planos técnico e financeiro.

Essa concepção mais alta do papel do resseguro emerge da própria formulação da atual política de seguros do Governo, que inclui entre os seus objetivos a massificação do setor. Para que o seguro chegue ao consumo de massa, carece evidentemente de modernizar-se em termos de "marketing", reunindo condições para que sejam estimuladas a inventiva e a capacidade realizadora da iniciativa privada. Isto, é claro, supõe-se demanda o acoplamento do resseguro às linhas básicas do sistema de comercialização, um e outro submetidos a um sadio jogo de influências recíprocas.

O resseguro, em suas linhas estruturais, deve incorporar mecanismos que facilitem e até incitem a atividade institucional do segurador, que é a de assumir e gerir riscos, através de uma angariação de seguros em escala crescente. Em outras palavras: o suporte técnico e financeiro proporcionado pelo resseguro deve funcionar em termos que induzam e conduzam o segurador à expansão de suas operações.

Esta é a filosofia que dá corpo à nova política adotada no setor, cuja finalidade é dar sentido empresarial, na acepção plena dessa expressão, tanto ao seguro como ao resseguro. Esta é a filosofia afirmada, em termos categóricos, no documento dirigido às sociedades seguradoras a propósito da recente adoção do novo plano de resseguro no ramo incêndio.

ECONOMIA

Federação quer empresas avícolas mais higiênicas

São Paulo – A Federação da Inspeção do Abate de Aves, visando oferecer ao consumidor um produto dentro das mais perfeitas condições de higiene, teve início em Amparo, importante centro avícola paulista, e contou com o total apoio dos proprietários de abatedouros industriais da região.

Abatedouros como o Beira & Vieira, Mantovani, Modelo, todos de Amparo e as Granjas Mara, de Itatiba, dotados de equipamentos projetados e fabricados dentro das mesmas técnicas existentes nos países mais desenvolvidos, impressionaram bem os técnicos do Departamento Nacional de Inspeção de Produtos de Origem Animal, órgão do Ministério da Agricultura.

Para os empresários avícolas o detalhe mais importante da ação dos técnicos do MA foi o espírito de orientação dado aos criadores em geral e aos funcionários dos próprios abatedouros, mostrando-lhes a necessidade da venda de produto saudável. Os principais ítens das normas de fiscalização referem-se às instalações e equipamentos relacionados com as técnicas de manejo e higiene do ambiente, antes, durante e depois do abate, abrangendo desde a chegada das aves até a sua embalagem e conservação frigorificada.

Minas tem feijão da Nigéria para áreas onde as pragas atacam a soja

Belo Horizonte – A Associação de Crédito e Assistência Rural de Minas (ACAR) recebeu da Nigéria uma coleção de sementes melhoradas de "feijões catadores", que resistem mais que o feijão comum às pragas que começaram a atacar, no Estado, nas áreas onde o soja foi introduzido.

As amostras serão testadas no noroeste de Minas pelo técnico da Empresa de Pesquisas Agropecuárias – EPAMIG – Mário Soter. Ele examinará o comportamento das sementes, sua adaptabilidade, produção e rendimento. Se aprovado, o feijão "catador" – também conhecido como "miúdo" e "de apanha" – será distribuído em pequenas quantidades aos agricultores da região.

Segundo a ACAR, o feijao "catador", além de resistir melhor à mosca branca e ao mosaico dourado, pode ser consumido ainda verde e também seco. Informou que a Universidade de Geórgia, nos Estados Unidos, deverá também enviar a Minas uma coleção de feijões catadores comerciais norte-americanos, para multiplicação, competição e testes no noroeste e nordeste mineiros.

A ACAR enviou aos Estados Unidos coleção completa de amostras de todos os cultivares de alho do país, procedentes do Instituto de Pesquisas Agropecuárias de Sete Lagoas. As amostras foram recebidas pela Empresa Basic Vegetable Products, da Califórnia, que depois de testá-las poderá passar a importar o alho brasileiro.

Para o agrônomo Sérgio Mário Regina, da ACAR, tenta-se com isso "interromper a marcha-a-ré de 3 mil hectares de produção de alho em Minas Gerais nos últimos anos", em decorrência das importações feitas em pleno período de safras. Calcula que a redução na área de plantio representa perda de 1 milhão e meio de jornadas de serviço, atingindo a 20 mil produtores mineiros.

Explicou que os produtores ainda esperam as medidas protecionistas prometidas pelo Ministério da Agricultura e pela Cobal. Segundo ele, o mesmo problema enfrentam os produtores de cebola, cuja área de plantio foi reduzida em um terço, em Minas, no último ano agrícola.

São Paulo prevê uma sensível queda no plantio do algodão

São Paulo – Ainda que cedo para previsões, haverá um declínio na área de plantio de algodão no mundo na temporada 75/76. Esta afirmação está na carta semanal do algodão da bolsa de mercadorias de São Paulo e que foi divulgada hoje com uma análise completa do Comitê Consultivo Internacional do Algodão.

Diz que "uma das principais razões dessa situação é a redução da rentabilidade do algodão após o precipitado declínio dos preços, durante o ano passado. Na opinião de muitos plantadores, os preços atuais do algodão não são mais atraentes, em relação com os de outras lavouras, ou com o contexto dos custos de produção algodoeira".

Segundo o Comitê Consultivo Internacional do Algodão atenuada tem sido a demanda de algodão e de outras fibras, sendo duvidoso que os fatores de uma escassa ou fraca procura possam exercer forte incentivo ao plantio de áreas maiores.

Transportes dá a Minas novas rodovias para circular riquezas

Belo Horizonte – O Ministro dos Transportes, general Dirceu de Aráújo Nogueira, acompanhado do Governador Rondon Pacheco, do Comandante da 4a. Região Militar, general Antônio Bandeira, e do diretor do DER-MG, engenheiro Geraldo Pereira da Silva, entregou oficialmente ao tráfego, os trechos rodoviários Araxá- Uberlândia, da BR-452, e as ligações São Sebastião do Paraíso, Arceburgo, Muzambinho-Poços e Caldas-Machado-Paraguaçu, que formam as vias do Sul, representando mais de 450 quilômetros de asfalto que se incorporam à rede rodoviária do País.

Em seu discurso em Poços de Caldas, o Ministro disse que ao mesmo tempo em que se prepara para o início das obras de duplicação do trecho Rio de Janeiro-Juiz de Fora, o Ministério dos Transportes, através do DNER, elabora projetos completos de engenharia das rodovias das condições técnicas e total restauração do pavimento das rodovias BR-381 (Fernão Dias, entre São Paulo e Belo Horizonte) e BR-116 (Rio-Bahia).

Em entrevista à imprensa, o Ministro disse que seu Ministério não cogita da encampação da estrada de ferro Vitória-Minas pela Rede Ferroviária Federal.

Sindicatos da construção civil do RS leva reivindicação ao governo

Porto Alegre – A concessão de financiamentos, para que os fabricantes de cimento possam estocar "clinquer" durante os períodos de recessão, e uma melhor programação das grandes obras públicas serão as reivindicações que o presidenty do Sindicato da Construção Civil do Rio Grande do Sul, engenheiro Mário Maestri, apresentará ao Governo Federal, durante a reunião nacional dos sindicatos dos fabricantes de cimento, na próxima quinta-feira.

Para atender o Estado, o presidente do Sindicato da Construção Civil aventou a possibilidade de ser implantada uma fábrica de clinquer na fronteira com o Uruguai, região onde o calcário para cimento é abundante e de alta qualidade. O deficit mensal do Rio Grande do Sul é de 600 mil sacos de cimento, pois a produção de suas três fábricas é insuficiente.

BANCO DO ESTADO DE SANTA CATARINA S.A.

SOCIEDADE ANÔNIMA DE CAPITAL ABERTO

GEMEC-RCA-72/374

CGC/MF Nº83.876.003

COMUNICAÇÃO AOS SENHORES ACIONISTAS

Levamos ao conhecimento dos Senhores Acionistas que se encontram à sua disposição, na sede do Banco, à Praça XV de Novembro, no. 1, esquina da Rua dos Ilhéus, nesta cidade de Florianópolis, os documentos a que se refere o artigo 99, do Decreto-Lei no. 2.627, de 26 de setembro de 1940.

Florianópolis (SC), 04 de Fevereiro de 1975.
Lauro Luiz Linhares
Presidente

BESC TURISMO S.A.

REG. EMBRATUR 17/SC - CAT. A

CGC/MF - 85.510.785/0001

COMUNICAÇÃO AOS SENHORES ACIONISTAS

Levamos ao conhecimento dos Senhores Acionistas que se encontram à sua disposição, na Sede desta Empresa, à Rua Felipe Schmidt, no. 36, esquina da Rua Jerônimo Coelho, nesta Cidade de Florianópolis, os documentos a que se refere o artigo 99, do Decreto-Lei no. 2.627, de 26 de setembro de 1940.

Florianópolis (SC), 04 de fevereiro de 1975.
Cyro Gevaerd
Presidente
Airton de Oliveira
Diretor

GOVERNO DO ESTADO
SECRETARIA DOS SERVIÇOS PÚBLICOS
CASAN
cia catarinense de águas e saneamento

CGC do MF nº82.508.433/0001

AVISO

Comunicamos aos Senhores Ac ionistas desta Sociedade, que consoante prescrève o Decreto-Lei no. 2627, de 26 de setembro de 1940, encontram-se à sua disposição, à Rua Tiradentes no. 17, em Florianópoliss, SC, os documentos a que se refere o art. 99 da lei supra mencionada.

Florianópolis, 5 de fevereiro de 1975
A DIRETORIA

Carros usados de todas as marcas, recondicionados, testados e garantidos por 3.000 km, só nós temos. O resto é papo.

Quando você for comprar um carro usado, procure onde há sempre uma vantagem a mais: no seu concessionário CHEVROLET. Lá, você vai encontrar diversidade de modelos e marcas, carros cuidadosamente recondicionados e rigorosamente testados. É por isso que nós não ficamos no papo, damos logo uma garantia de dois meses ou 3000 km. Deixe a conversa de lado. Procure o seu carro em HOEPCKE VEÍCULOS.

Hoepcke VEÍCULOS S.A.

Av. Ivo Silveira, No.999 – Fones: 2466 – 3566 – 3117

BESC S.A. - SERVIÇOS TÉCNICOS DE COMUNICAÇÃO

CGC/MF Nº82.894.635/001

COMUNICAÇÃO AOS SENHORES ACIONISTAS

Levamos ao conhecimento dos Senhores Acionistas que se encontram à sua disposição, na sede da Empresa, sita à Rua Jerônimo Coelho 14, 3o. andar, nesta Capital, os documentos a que se refere o artigo 99, do Decreto-Lei no. 2.627, de 26 de setembro de 1940.

Florianópolis (SC), 4 de fevereiro de 1975.

Carlos W. Mussi
Diretor Administrativo e Financeiro

Alvaro Tomaselli
Diretor Presidente

A corretora Moritz S.A. agora se chama R. de Queiroz S.A. Mas continua no mesmo endereço, com o mesmo telefone, seriedade e eficiência.

R. DE QUEIROZ S/A
corretora de câmbio e valores

RUA FELIPE SCHMIDT, 58 – CONJUNTO 306 FONE 3746
CAIXA POSTAL, 857 – TELEGRAMAS: QUEIROZ – FLORIANÓPOLIS

BANCO DO ESTADO DE SANTA CATARINA S.A.

SOCIEDADE ANÔNIMA DE CAPITAL ABERTO

GEMEC-RCA-72/374

CGC/MFNº83.876.003

EDITAL DE CONVOCAÇÃO

ASSEMBLÉIA GERAL ORDINÁRIA

São convocados os senhores acionistas a se reunirem em Assembléia Geral Ordinária, na sede deste Banco, à Praça XV de Novembro, no. 1, esquina da Rua dos Ilhéus, nesta Capital, no dia 5 de março próximo, às 16 horas, com a seguinte

ORDEM DO DIA

1o. – Tomar conhecimento do Relatório da Diretoria, refente ao exercício de 1974, bem como examinar, discutir e deliberar a respeito dos Pareceres do Conselho Fiscal, do Auditor, dos Balanços e das Contas dos Administradores.

2o. – Eleição dos membros do Conselho Fiscal e de seus suplentes e fixação de remuneração.

3o. – Outros assuntos de interesse da Sociedade.

Florianópolis (SC), 4 de fevereiro de 1975
Lauro Luiz Linhares
Presidente

Acervo: Biblioteca Pública SC - Hemeroteca Digital Catarinense

Olimpíadas

Comitê Olímpico quer explicações sobre custos

Montreal, Canadá – Quando a comissão organizadora das olimpíadas de 1976 de apresentar diante do comitê olímpico internacional, em Lausanne, Suíça, nesta semana, terá de responder a várias perguntas.

Por exemplo, o comitê olímpico quer saber por que os jogos originalmente programados com um orçamento total de 300 milhões de dólares, equilibrado por planos de autofinanciamento, de repente tiveram seus custos aumentados para 600 milhões de dólares e apresentaram um deficit de mais de 200 milhões.

Além disso, solicitarão garantias definitivias dos canadenses de que as principais instalações – estádio, velódromo e vila olímpica – serão concluídas a tempo, para a realização da cerimônia de abertura em 17 de julho de 1976.

Até agora, os pedidos do comitê olímpico no sentido de uma reunião oficial foram preteridos, enquanto a comissão organizadora canadense tinha de encarar um interrogatório da mesma natureza perante a comissão de assuntos municipais da assembléia provincial de Quebec.

Apesar das garantias oferecidas pelo prefeito de Montreal, Jean Drapeau, de que os jogos cobririam as depesas de realização, o governo de Quebec aceitou o deficit de mais de 200 milhões de dólares.

Embora a cidade de Montreal seja responsável pela construção do estádio principal, da piscina e do velódromo, é a comissão organizadora que deve responder ao comitê olímpico por esses projetos.

Ao chegarem, os organizadores ainda não contavam com a garantia do governo federal canadense, nem do governo provincial de Quebec, de que ambos arcariam com a totalidade ou uma parte do deficit de 200 milhões.

Roger Rosseau, presidente da comissão organizadora, informou que o primeiro-ministro (governador) da província de Quebec, Robert Bourassa, lhe notificara há uma semana que a comissão organizadora deveria "fazer o que pudesse" com seus projetos de autofinanciamento, incluindo a venda de moedas comemorativas, selos e a loteria olímpica.

Bourassa recomendou que a cidade de Montreal cubra parte das despesas, pois ficará com cerca de 500 milhões de dólares em instalações esportivas, quando os jogos terminarem. Também pediu a cooperação do governo federal do primeiro-ministro Pierre Trudeau.

A ajuda federal limitou-se, até o momento, na permissão à comissão organizadora para obter lucros com a venda de moedas e selos, além da legislação autorizando a realização da loteria olímpica. Trudeau declarou que seu governo não ajudará diretamente no financiamento das olimpíadas.

Um porta-voz da comissão organizadora disse que o programa de moedas, que esperava-se que fosse arrecadar aproximadamente 250 milhões de dólares, não correspondeu às expectativas. "Começou tarde e o preço da prata subiu", disse Raymond Beauchemin, diretor da assessoria de imprensa da comissão.

Revelou que, ao invés dos lucros estimados de 250 milhões, deverão conseguir agora apenas 175 milhões.

Mas os organizadores depositam suas esperanças na loteria olímpica. Os planos originais previam a arrecadação de 32 milhões de dólares através de oito sorteios. Agora, estima-se que renderá 200 milhões.

A loteria teve tamanho sucesso que já se pensa em realizar mais um sorteio, que renderia outros 50 milhões de dólares.

Beauchemin acredita que ainda seja possível convencer o governo federal canadense a autorizar a comissão organizadora a emitir uma moeda de ouro, de cem dólares, em sua série comemorativa.

Drapeau sugeriu que a loteria olímpica continue depois de 1976, até que o deficit seja coberto.

Marcílio Dias

Jogadores ainda tristes com acidente de Eládio

Itajaí(Sucursal) – Os jogadores do Marcílio Dias iniciaram ontem os preparativos para o jogo de sexta-feira contra o Caxias de Joinville, em caráter revanche. No primeiro jogo disputado domingo à noite em Joinville, o Caxias foi o vencedor por um a zero. Bernardino Maia, que responde atualmente pela direção técnica movimentou o plantel marcilista com um treino coletivo. Hoje o jogador Miltinho, que responde pelo preparo físico do plantel vai realizar um puxado trabalho.

CACALO

Tanto a direção do Marcílio Dias, quanto os jogadores lamentam o acidente havido quando do jogo em Joinville, quando num choque entre Cacalo e o goleiro Eládio do Caxias, este último sofreu um golpe na altura da bacia sendo necessário ser hospitalizado. Em virtude do fato o atleta dificilmente poderá voltar a jogar futebol. Ontem o assunto na sede do Marcílio Dias era Eládio, sendo que Cacalo mostrava-se bastante preocupado, tendo admitido que o choque foi acidental, no que todos concordaram. Cacalo dizia lamentar o ocorrido, afirmando que nunca tivera a intenção de machucar qualquer adversário e, muito menos Eládio, que além de ser de Itajaí, amigo de infância, é um dos grandes colegas que possui e estima.

REUNIÃO HOJE

Esta quarta-feira é muito importante para a vida do Marcílio Dias. Hoje à noite o conselho deliberativo do clube irá homologar o nome do novo presidente do clube, Nery Paulo de Souza. Após sua homologação o novo presidente deverá escolher seus auxiliares que trabalharão consigo nos próximos dois anos. Além disso na reunião de hoje serão analisados outros assuntos da vida marcilista, principalmente a contratação de um técnico para dirigir o time em 75, renovação de contratos, e aquisição de novos jogadores.

Jogador profissional já tem sua aposentadoria

O Montepio Nacional do Atleta Profissional (Monap) foi lançado oficialmente em Santa Catarina segunda-feira à noite, quando a firma responsável pelo plano de pecúlio ao jogador profissional, reuniu no restaurante Lindacap, em Florianópolis, dirigentes e atletas do futebol catarinense.

Na oportunidade a direção da Monap que tem como presidente o zagueiro Carlos Alberto, do Santos, fez uma explanação detalhada sobre as vantagens imediatas e futuras para os que se associarem ao Montepio.

Depois das explicações dos diretores, alguns jogadores do Avaí, presentes ao lançamento (apesar do assunto interessar muito ao jogador profissional os do Figueirense foram proibidos de comparecer) foram os primeiros profissionais associados em Santa Catarina.

Nos planos do Monap estão previstos vários benefícios ao atleta profissional, entre eles Seguro de Educação, Auxílio Funeral, Diárias Hospitalares, Seguro por Morte Acidental, Seguro de Invalidez Permanente por Acidente Pessoal, Aposentadoria Vitalícia, Pensão Mensal Vitalícia, Pensão Especial e Renda Mensal Doada, cada um obedecendo a critérios específicos.

Em Florianópolis os jogadores interessados serão atendidos pela Cotenplan, na rua Saldanha Marinho número 6, ficando outro concessionário à Rua do Príncipe, em Joinville, sob responsabilidade da Cima Incorporadora Ltda.

Caça Submarina

Brasileiro será sábado e domingo, em Florianópolis

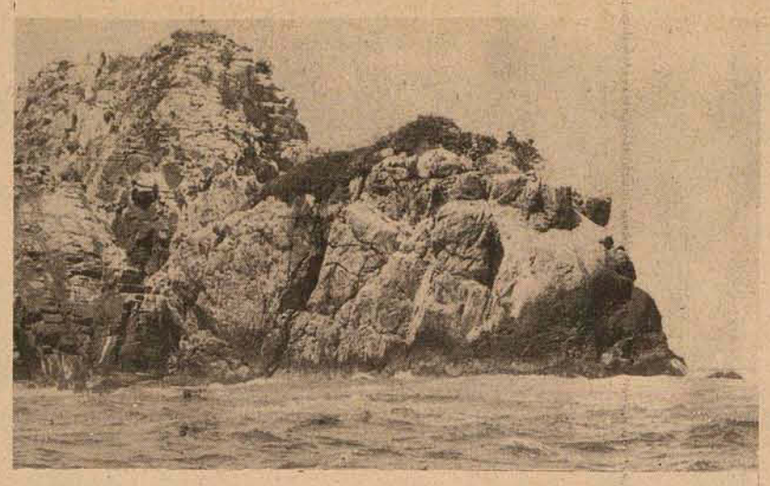

"Calhau", um dos rochedos próximos à Ilha Deserta, deverá ser um dos locais preferidos pelos mergulhadores, face a abundância de peixe no local.

A Federação Catarinense de Caça Submarina está ultimando detalhes para a organização do campeonato brasileiro da modalidade, que será disputado no próximo sábado e domingo em Florianópolis, sendo esta a primeira vez que o certame nacional sai do litoral fluminense para outro Estado.

A disputa do 13o. campeonato brasileiro de caça submarina nesta capital, deve-se ao esforço do presidente da FCCS, Waldemiro José Carlsson, que superou todos os obstáculos encontrados junto ao Departamento de Caça Submarina da CBD, abrindo inclusive o direito de outros Estados sediarem o certame, como é o caso de São Paulo no próximo ano. Além de trazer o campeonato brasileiro para Florianópolis, juntamente com o presidente da entidade carioca, Carlos Paim Bracony, Waldemiro foi responsável pela reestruturação do Conselho de Assessores do Departamento de Caça e Pesca da Federação, incluindo dois catarinenses como membros: Afonso Celso Correa e Marcelo Rupp.

Como o presidente Waldemiro Carlsson deixou recentemente o hospital, repousando agora em sua residência, ainda assessorado pelo dirigente, o vice da FCCS, Afonso Celso Correa tomou todas as iniciativas na organização do campeonato, a exatamente três dias do seu início. A Federação está dotando o certame de todas as condições, esperando desta forma realizar a competição mais bem organizada entre os campeonatos brasileiros já efetuados. A FCCS já adquiriu quatro caíques, novas armas e dois motores para equipar a lancha que a Federação vai adquirir, como também foram comprados agasalhos para a equipe catarinense que representa a entidade, além de outros tipos de uniformes para a equipe de pesagem, caiqueiros e os componentes das baleeiras.

PESQUEIRO

Na praia de Ponta das Canas, local de saída e chegada das embarcações, será construído um palanque para as autoridades, contando inclusive com a presença do Governador Colombo Salles, e um tablado para a pesagem do pescado, sendo que grande parte do mesmo será distribuído gratuitamente às instituições de caridade.

O pesqueiro escolhido para receber os 30 submarinistas representando os Estados de Santa Catarina, Estado do Rio, Guanabara e São Paulo, será a Ilha do Arvoredo (reduto da Marinha fornecido para a competição), sendo que no segundo dia do certame a faixa para a pesca se estenderá até a Ilha Deserta e segundo Afonso Correa, cada mergulhador terá a sua lancha particular para melhor desenvolver a sua pescaria.

A equipe catarinense continua treinando continuamente, formada por Marcelo Rupp, Afonso Zilli, Edson Andrino Oliveira e Mário Germano Piraí já Martins, e segundo afirmou o vice-presidente da FCCS, tem o direito de bem representar o Estado, considerando que os atletas conhecem bastante os pesqueiros onde será realizado o campeonato. A competição terá seis horas de duração no primeiro dia e cinco no segundo, com chegada na praia de Ponta das Canas determinada para as 15 horas.

Esta competição serve também como eliminatória para o campeonato sulamericano que será disputado em Puerto Madri, na Argentina. Dirigentes da CBD chegam hoje a Florianópolis permanecendo nesta capital até o final do certame, sendo que os mergulhadores chegam na sexta-feira e ficarão hospedados no Hotel Bruggemann. Neste mesmo dia, à noite, a FCCS estará oferecendo um jantar aos participantes. Tudo foi previamente preparado pela Federação, bem como uma equipe de recepcionistas e vários ônibus à disposição de todos.

Laudo Natel

Fase final começa hoje no Pacaembu com rodada dupla

São Paulo – Com uma rodada dupla programada para o Pacaembu, começa hoje à noite a fase final do torneio Laudo Natel, reunindo Palmeiras x Portuguesa de Desportos, às 20 horas; Santos x Corintians, na partida de fundo, programada para as 22 horas. Roberto Nunes Morgado e José Assis de Aragão, respectivamente, serão os árbitros.

O Palmeiras, tecnicamente em melhor fase que os demais times, é apontado como o favorito do torneio, embora o Santos também tenha possibilidades de conquistar o título. Corintians e Portuguesa ficam num plano secundário, pelo que os dois têm apresentado este ano. O certame terá sequência domingo, com mais uma rodada dupla e seu encerramento está programado para a próxima quarta-feira, provavelmente no Morumbi.

Mesmo sem contar com Dudu, que somente voltará ao time no campeonato paulista, o Palmeiras tem possibilidades de derrotar a Portuguesa, goleada domingo último pelo SAAD, por 5 a 0, em São Caetano do Sul, em partida amistosa. A equipe ainda será dirigida pelo auxiliar técnico Valdir, já que Osvaldo Brandão só reassumirá o cargo na próxima semana.

O Palmeiras treinou ontem no Parque Antártica e o time está escalado com: Leão; Eurico, Luis Pereira e Zeca (João Carlos); Jair Gonçalves e Ademir da Guia; Edu, Leivinha, Ronaldo e Nei. A Portuguesa, com uma série de problemas, somente será definida momentos antes do início do jogo, mas o time provável é o seguinte: Zecão; Gali, Mendes, Calegari e Isidoro; Antônio Carlos e Eudes; Tatá, Eneas, Adilton e Wilsinho.

Leo, com o pé direito machucado, é o grande problema do Santos para enfrentar o Corintians, uma vez que Nelsi vem de uma contusão e está sem contrato. Oberdan e Zé Carlos, porém, voltam à equipe, que treinou hoje em período integral. A presença de Edu, que jogou na seleção paulista, domingo, contra o selecionado carioca, está garantida.

O Santos vem de uma derrota para o São Bento, em jogo amistoso realizado na cidade de Sorocaba, mas promete um futebol ofensivo hoje à noite. O Corintians adiou a estréia do centro-avante Cesar, provavelmente para domingo. Equipes: Santos - Wilson; Wilson Campos, Nei, Oberdan e Bianchi (Zé Carlos); Clodoaldo e Leo (Zé Carlos); Mazinho, Adilson, Cláudio Adão e Edu. Corintians - Sergio; Zé Maria, Laercio (Baldochi), Ademir e Vladimir; Tião e Adãozinho, Vaguinho, Arlindo, Zé Roberto e Daercio.

LIBERTE A SUA IMAGINAÇÃO COM ELEGÂNCIA E VERSATILIDADE.
armários embutidos/estantes moduladas

gran-meta

Instale em sua residência armários embutidos e estantes moduladas da CIMO.
Um toque de classe num estilo de beleza sóbria e de bom gosto, reunidos para dar a você uma nova concepção de beleza.
No living, na biblioteca, nos dormitórios, na sala de jantar, armários embutidos e estantes moduladas de MÓVEIS CIMO – a dimensão exata da beleza!

CRED IPESC
Descontos especiais.

Montamos armários ou estantes em 24 horas e você paga em 24 meses.

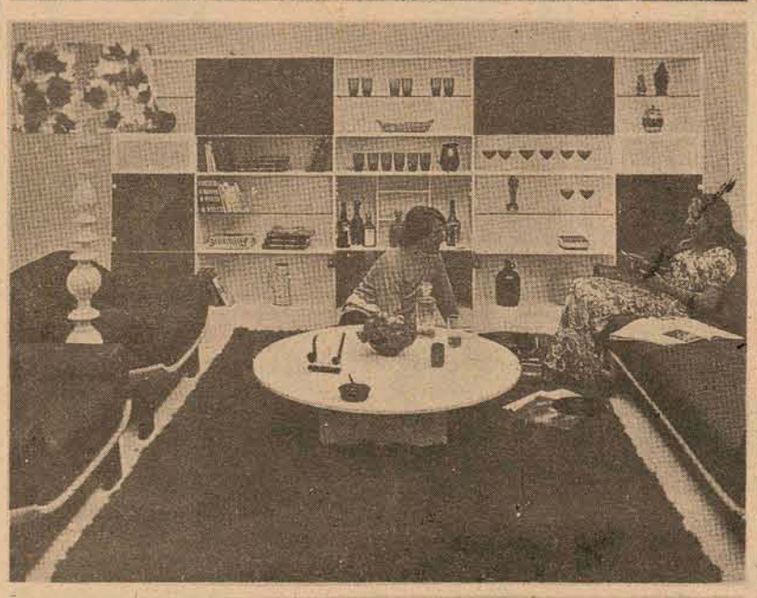

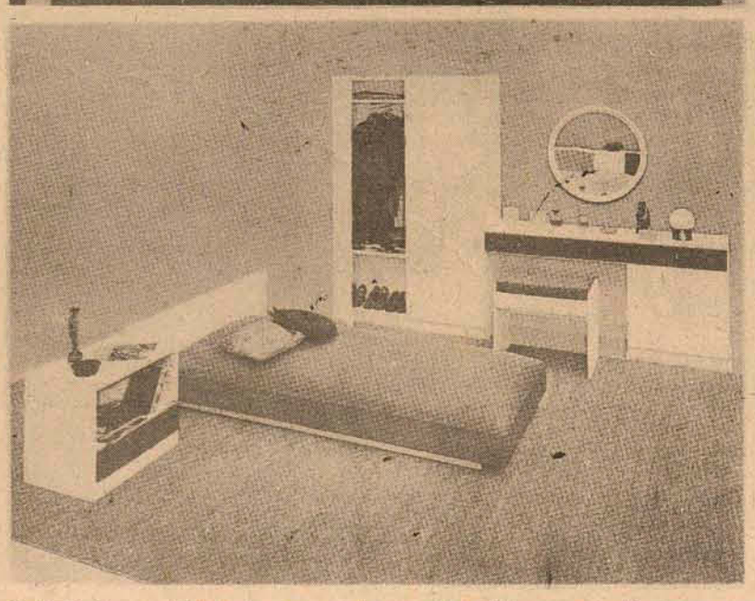

Entregue-nos o problema de sua residência, escritório ou hotel e nós o resolveremos.
Orçamentos, plantas e sugestões inteiramente grátis.

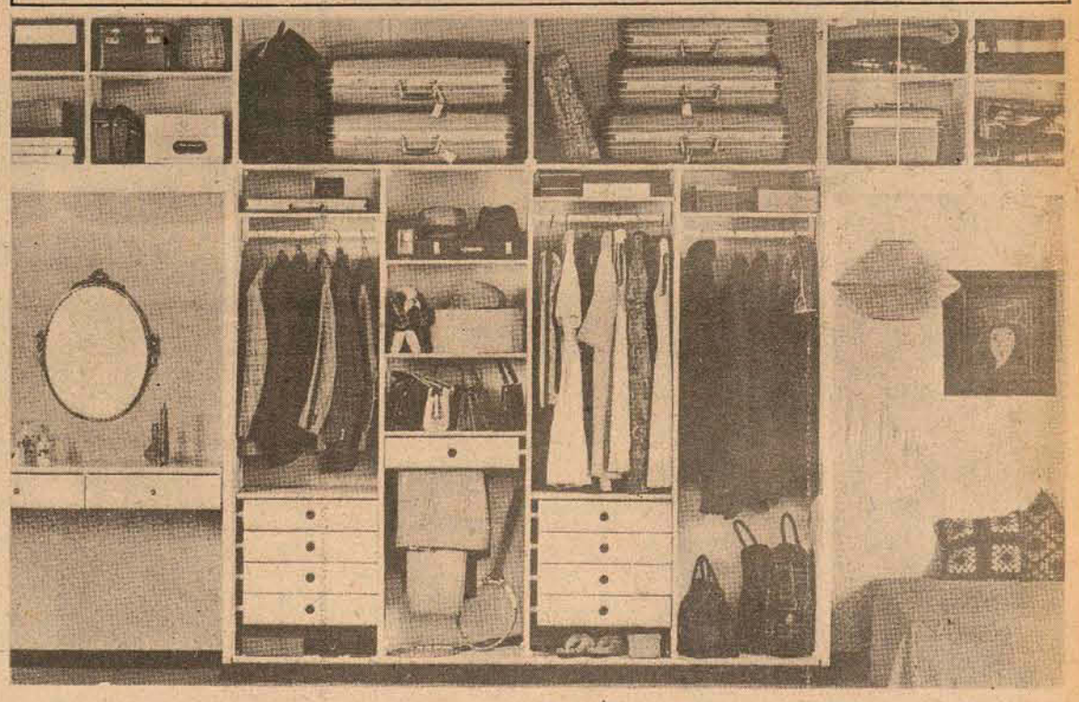

MÓVEIS CIMO*
Rua Jerônimo Coelho n.o 5 - Telefones: 3478 - 2889 - Florianópolis - S.C.

* Solicite a visita do nosso decorador. Ele tem belíssimas sugestões para compor a beleza de sua residência e você não paga nada por isto.

Acervo: Biblioteca Pública SC - Hemeroteca Digital Catarinense

AVAI E PINHEIROS DECIDEM

O quadrangular terminará hoje à noite no Orlando Scarpelli, com Avaí e Pinheiros decidindo o título. A preliminar será entre Figueirense e Altético

Pinheiros fez tudo melhor. Por isso mereceu a vitória

Nilson; Pinga, Jailson, Moenda e Casagrande; Jorge Luis (Almir), Moacir e Luis Everton; Marcos, Maurício (Caco) (Britinho) e Zé Carlos jogaram ontem pelo Figueirense que foi derrotado pelo Pinheiros de Célio; (Adir), Edivaldo, Licão e Odyrlei; Adostinho e Ângelo (Edison); Edu, Serginho (Humberto), Alex e Zé Roberto. Roldão Borja foi um bom juiz, bem auxiliado por Luis Portela e José Ferreira

A meia cancha do Figueirense não teve o mesmo rendimento

O Figueirense entrou em campo ontem para entrentar o Pinheiros, na segunda partida da rodada dupla, sem contar com dois jogadores em posições importantes: Sérgio Lopes e Jaci não estão mais no clube, deixando Lauro Búrigo com problemas sérios no ataque e meia cancha.

E o time, logicamente, sentiu a falta dos dois jogadores durante toda a partida porque Jorge Luis e o juvenil Maurício não conseguiram dar ao Figueirense o mesmo ritmo de Sérgio Lopes e Jaci.

Mas o Figueirense não perdeu ontem de um a zero para o Pinheiros somente por causa da falta de um jogador que dava muita cadência ao time e de outro que dava mais agilidade e sentido de penetração ao ataque.

Os jogadores do Pinheiros mostraram mais uma vez, preparo físico excelente e isto sim, principalmente no segundo tempo, contribuiu bastante para o domínio exercido sobre o Figueirense, que raras vezes chegou até o gol de Célio.

No primeiro tempo, fora dois lances duvidosos, pouca coisa aconteceu de interessante. O primeiro foi aos 4 minutos, quando o lateral direito Adir segurou a bola com as duas mãos dentro da área e Roldão Borja mandou que a falta fosse cobrada pouco antes do risco. O segundo lance aconteceu na área do Figueirense, quando Moenda derrubou o ponteiro Edu no risco da grande área e Roldão deixou o lance prosseguir.

Fora isso, apenas uma boa jogada de Zé Carlos e Moacir, com este completando o lance com um chute forte, mas com Célio desviando para escanteio.

O segundo tempo, no entanto, mostrou o Pinheiros com muito mais força ofensiva, explorando as jogadas pelas extremas, quase sempre com sucesso. O que resultava também, na impossibilidade das subidas de Pinga e Casagrande, preocupados em marcar com mais firmeza aos ponteiros Edu e Zé Roberto.

O Figueirense perdia o jogo na meia cancha, onde o Pinheiros tocava a bola com velocidade, aproveitando-se do excelente preparo físico de seus jogadores. O mesmo não acontecia com o adversário, que sentia dificuldades de movimentação.

Lauro Búrigo tentou, com Almir e Caco, nos lugares de Jorge Luis e Maurício, respectivamente, equilibrar o jogo. Mas não conseguiu e, o que é pior, desarrumou ainda mais o time. Sua última e infrutífera tentativa foi colocar Britinho no lugar de Caco.

Até conseguir o gol da vitória, aos 22 minutos, o Pinheiros desperdiçou boas oportunidades, com o meia cancha Alex aos 12 e 20 minutos. Aos 22, numa bobeada da zaga do Figueirense, Serginho fugiu pelo lado direito de ataque, invadiu a área e, na saída de Nilson, desviou com o pé esquerdo para o fundo do gol.

Depois do gol o Pinheiros ainda perdeu mais duas chances. Alex ganhou de Nilson pelo lado direito e chutou de primeira, com Moenda salvando em cima da risca. Três minutos depois o lateral esquerdo Odurlei chutou no travessão, com Nilson batido no lance, apenas olhando a passagem da bola.

Zé Carlos (de costas) se esforçou muito e foi um dos melhores jogadores do ataque do Figueirense

Para Búrigo derrota foi merecida

Lauro Búrigo não gesticulou, resmungou ou reclamou. Durante o jogo entre Figueirense e Pinheiros, permaneceu na boca do túnel ao lado do vice presidente de futebol, Jarém Araújo. Nos minutos finais de jogo, Búrigo mandou o massagista Lega perguntar ao Caco se estava no campo para apenas ver ou jogar. E Lega foi transmitir o recado, que não se traduziu na mudança de atitude do jogador.

"Mas o Pinheiros ganhou porque mereceu o resultado condignamente. O juiz Roldão Borja esteve perfeito e não influiu em nada na nossa derrota". Lauro também se impressionou com o preparo físico do Pinheiros. O gol foi assim definido por Búrigo: "Houve uma falha do quarto zagueiro Moenda, ao bater defeituosamente uma falta cometida pelo adversário nas imediações da área. O paranaense recebeu gratuitamente o presente e marcou um belo gol, perfeitamente condizente com o futebol que apresentou nos noventa minutos".

Sérgio Lopes não volta mais

O impasse entre Figueirense e Sérgio Lopes terminou ontem; de maneira um pouco confusa, com o jogador voltando para Porto Alegre sem rescindir contrato com o clube, segundo uma versão do diretor de futebol, Jarém Araújo.

– Acertamos tudo sábado com o jogador e ele pediu licença para viajar a Curitiba a fim de tratar de seus negócios particulares. Mas, para surpresa nossa ele chegou hoje (ontem) pedindo para ir embora. O Figueirense, é claro, não colocou obstáculos.

O problema entre Sérgio Lopes e Figueirense era o pagamento ao jogador de 12 mil cruzeiros, que no acerto feito sábado, seriam pagos em quatro parcelas de três mil. No entanto, segundo Jarém Araújo, o jogador não quis mais ficar no Figueirense, preferindo deixar o clube e voltar a Porto Alegre. Mas Jarém disse que Sérgio Lopes ainda volta a Florianópolis esta semana para acertar tudo em definitivo e receber algum dinheiro que tem direito.

Para Rezende o Pinheiros será campeão

Quando algum jogador do Pinheiros marca um gol que coloca a equipe em vantagem no marcador, o banco dos dirigentes, treinador e reservas esboça uma festa característica de uma conquista de campeonato. Com a apertada mas merecida vitória sobre o Figueirense, Aristeu Resende, o treinador arriscou-se a um palpite bem confiante: "Agora podemos pensar seriamente na conquista desse quadrangular. O desempenho de hoje foi excelente e fizemos o melhor jogo da noite. O Figueirense tem uma grande equipe, mas que não soube aproveitar as oportunidades apresentadas". Qualquer torcedor percebe de imediato a excelente condição física dos jogadores do Pinheiros, cuja faixa de idade é de 18 a 23 anos, excetuando o goleiro Célio. A fórmula dada por Resende é a seguinte: "temos um bom preparador físico, o professor Guilherme. Com cursos internacionais especializados, no Pinheiros tem condições de aplicar o que há de mais moderno no setor".

Ângelo ainda promete time melhor hoje

Ângelo Gomes, meia esquerda do Pinheiros foi substituído por Edison, na metade do segundo tempo. Sem ainda ser efetivamente o titular, Ângelo Gomes conseguiu o suficiente para ser escalado em todos os jogos do Pinheiros. Ontem foi a terceira partida que disputou para o Pinheiros, mas tem conseguido angariar boas simpatias do técnico Resende. Suas excelentes condições atléticas não foram motivo para que fosse substituído. "Acho que o Resende quer fazer uma espécie de revezamento entre eu e Edison que é o titular". Ângelo Gomes já teve inúmeras passagens em clubes brasileiros, destacando-se principalmente no América da Guanabara e no Clube do Remo do Pará.

Sobre o Avaí, adversário de sua equipe no jogo de fundo da noite de hoje, Ângelo não tem referências maiores. Travou certo conhecimento com o Avaí na última apresentação do Pinheiros em Florianópolis, onde venceu tranquilamente. "Amanhã (hoje) provavelmente as coisas serão diferentes".

Avai foi melhor mas só conseguiu ganhar nos pênaltis

Com gols de Juti e Vado o Avaí empatou em 2x2 ontem à noite no Orlando Scarpelli contra o Atlético, marcando Veneza (contra) e Bira Lopes para o time paranaense, que acabou perdendo na disputa de penalidades. O Avaí foi de Rubens; Souza, Maneca, Veneza e Orivaldo; Lourival, Zenon e Balduino; Sabará, (Vado), Toninho e Juti. O Atlético jogou com Clarino; Dauca, Mauro, Alfredo e Ladinho; Frazão e Lourival; Nilton (Buião), Caio (Serginho), Everaldo (Tadeu), Lourival e Carlos Ernesto (Bira Lopes). Zilton Borges teve uma atuação regular, prejudicada pelo incompetente bandeirinha Dirsei Estácio. Edson Vieira foi o outro bandeira sem comprometer.

Ao vencer ontem à noite o Atlético Paranaense na cobrança de pênaltis, na primeira partida disputada no estádio Orlando Scarpelli, o Avaí decide hoje com o Pinheiros o título do quadrangular interestadual.

O jogo terminou empatado em 2x2, ficando decidido a cobrança de pênaltis para que fosse conhecido o vencedor. Rubens bateu as penalidades pelo Avaí, convertendo quatro tentos e errando no quarto chute que foi defendido por Clarino. Pelo Atlético, Lourival errou o primeiro sendo defendido por Rubens. No segundo pênalti Rubens voltou a defender, mas desta feita se mexeu, causando com isso revolta por parte dos jogadores e dirigentes do Atlético contra o juiz Zilton Borges, por ter validado o lance. O árbitro ainda exigiu que fossem cobradas as três penalidades faltantes mas os dirigentes paranaenses se recusaram, taxando de absurda a atitude do juiz.

O Avaí já merecia ter vencido a partida dentro dos 90 minutos, pois foi uma equipe sempre superior ao adversário. Sem Ari Prudente (machucado) e Vilela (dispensado), Zezé não teve outra opção senão escalar Maneca na zaga central e deslocar Veneza na quarta zaga, deixando com isso a torcida preocupada. Mas contrariando muitas opiniões, tanto Maneca como Veneza estiveram bem na zaga, contando com a ajuda eficiente de Balduino que jogou excessivamente recuado cobrindo bem a frente de linha de zagueiros juntamente com Lourival. Mesmo o fato de Veneza ter marcado um gol contra não desfaz a sua conduta durante os 90 minutos.

Mas se o Avaí estava bem na dupla de zagueiros, embora improvisada, as laterais, tanto Souza como Orivaldo tiram a tranquilidade de qualquer time, marcado com deficiência e atacando pior ainda. Diante disso, o Atlético passou a explorar os ponteiros, Nilson e Carlos Ernesto, e por aquele setor saíam realmente as melhores jogadas do time paranaense.

Ganhando a meia-cancha, o Avaí passou a explorar a velocidade de Toninho e a vontade de Juti nos lançamentos de Zenon, mas nem sempre encontrava os atacantes bem colocados, muitas vezes escondidos atrás dos zagueiros. Ontem, principalmente no primeiro tempo, viu-se o time de Zezé jogando com a sua tradicional garra, fazendo a torcida reviver um time que muitas alegrias deu aos torcedores em campeonatos anteriores.

O Avaí chegou ao estádio tendo problema, já que o porteiro não tinha autorização para deixar entrar os muitos gandulas que vinham com a delegação. Diante disso o diretor de futebol, Osvaldir Schwetzer, deu um pontapé no portão e irritado retirou-se com a delegação, só voltando minutos mais tarde depois de tudo contornado. Osvaldir ainda reclamou muito de Ortiga, em virtude do mesmo não ter cumprido o acordo de ir à televisão Cultura para que fosse feito o sorteio para ver quem faria a partida de fundo. "El e simplesmente mandou dizer que faríamos a primeira partida e pronto. Depois eu vou cobrar isso".

O Avaí perdeu a primeira grande oportunidade aos 15 do primeiro tempo através de Balduino que chutou em cima do goleiro. Aos 18, Nilton cruzou da direita e Veneza deslocou Rubens marcando contra. Aos 19 minutos o empate do Avai. Zenon cobrou uma falta em Sabará pela direita tocando na medida para Juti. A defesa do Atlético parou pedindo impedimento e Juti sozinho tocou para as redes. Aos 20 na melhor jogada do Avaí, Toninho sozinho furou em bola quando a torcida já gritava gol.

Os zagueiros do Atlético adotavam com eficiência a tática de impedimento que os atacantes do Avaí jamais souberam sair, prejudicando sensivelmente o time no primeiro tempo.

Aos cinco minutos Bira Lopes faz 2x1, numa "bobeira" de Rubens, que já estava para surgir há muito tempo. O goleiro foi acionar Orivaldo e entregou nos pés de Bira que atirou pelo alto marcando o segundo gol. Aos 25 do segundo tempo o gol de empate do Avaí, nas mesmas proporções do primeiro. Zenon lançou Vado e a defesa esperou a marcação de impedimento do bandeirinha Dirsei Estácio (com uma péssima atuação e prejudicando sensivelmente a atuação de Zilton Borges). Vado entrou sozinho, driblou Clarino e fez 2x2.

O zagueiro Alfredo ganhou quase sempre de Toninho

Valdemar Carabina estava muito irritado depois do jogo

Pé alto de Carlos Ernesto sobre Zenon

Zezé explica a queda de rítmo

O treinador Zezé respirou fundo quando o atacante Juti marcou o primeiro gol. Seu grito após a marcação, estava correndo agarganta, já que o Avaí havia perdido boas oportunidades que não foram traduzidas em gol, por falta de sorte e pontaria de Toninho, principalmente. Tranquilo, recebendo cumprimentos de alguns torcedores e abraços de jogadores pela vitória nos pênaltis, salientou que "o Avaí produziu o necessário para ganhar.

O ritmo que foi dado pelos jogadores no primeiro tempo, dava a impressão que o jogo seria decidido ainda nesta primeira etapa. Inexplicavelmente, no segundo tempo o ritmo decaiu consideravelmente". O "inexplicável" de Zezé tem fácil tradução: os jogadores têm salários atrasados. Pensando nisso e numa vitória, haveria uma possibilidade de pagamento. Mas sabendo que o time adversário conseguiu após vantagem no marcador, o negócio pareceu ser violento. Isto se revelou no desespero e desorganização, salvo com o gol de empate, conseguido irregularmente. Sobre a jogada Zezé omitiu-se de opiniões "já que não estava acompanhando o lance no momento". Hoje o Avaí enfrentará um duro adversário, onde as condições físicas valerão mais que as condições técnicas. E nesse ponto o Pinheiros está bem adiantado.

Vado quer Avai mais tranquilo

Para um estreante na equipe, a marcação de um gol durante seu primeiro jogo pode significar retomadas de posições da torcida e dos diretores. Vado, 27 anos, com inúmeras passagens em clubes do interior do Estado e com excelente experiência futebolística, conseguiu superar todas as dificuldades, assegurando desse modo sua permanência definitiva no Avaí.

"Durante o jogo, tive mais presença visual do que através do futebol prático", revelou. De imediato, Vado deixa transparecer seu alto nível de conhecimento da profissão e de seus problemas. Sem rodeios, revelou que o clube a que pertence está em estado emocional negativo, condição esta que lhe tolhe melhor controle psicológico. "Temos muito de improvisação e não há verdadeiramente efetivas condições de jogo. A desclassificação no estadual e a série de problemas que se avolumaram como consequência, eliminam ainda qualquer presença de estímulo." Sobre o treinador Zezé, Vado disse textualmente: "Antes de tudo, temos que dar condições para ele trabalhar em paz, sem intervenções de alheios. Qual o treinador que coloca a equipe em campo sem pensar na vitória? Não vencemos nos noventa minutos de jogo, mas o empate fez juz aos dois, mesmo com os erros do árbitro".

Carabina culpou o bandeirinha

Embora muitos anos mais velho, o treinador Waldemar Carabina, do Atlético, continua com a mesma agressividade e foi fácil se notar as suas atitudes pornográficas à boca do túnel, principalmente após o segundo gol do Avaí, quando passou a xingar de maneira violenta o bandeirinha Dirsei Estácio.

– Este bandeirinha é uma vergonha nacional, acabou com o nosso time e não merecíamos isso. Afinal isso é um amistoso e não uma disputa de campeonato. Levo de Santa Catarina a pior impressão dessa coisa (bandeira).

Carabina gostou do jogo, achando que o Avaí correu demais. "Mas também o clima fresco ajudou bastante as duas equipes a proporcionar um bom espetáculo, sem ser um grande jogo tecnicamente". O juiz chamava para a cobrança das penalidades e Alfredo se encontrava ainda no vestiário. Isso foi o bastante para o treinador se irritar e chamar o jogador da boca do túnel em altos palavrões. Antes ele reclamou do bandeira, mas depois dos pênaltis foi a vez de Zilton. "Essa coisa aí (juiz) não tem personalidade. Quando o crioulo (Rubens) se mexeu ele mandou o Alfredo bater de novo. Mas de repente mudou de idéia e simplesmente desclassificou o nosso time. Isso é uma vergonha".

"Esse bandeirinha é ridículo"

O lateral Ladinho, sem ter uma grande atuação, jogou o bastante para parar o ponteiro Sabará. Mas a exemplo de Carabina, também estava irritado com o bandeirinha, alegando que não se procede desta maneira com uma grande equipe.

– Nós ainda estamos acertando o nosso time para o campeonato, por isso mesmo tratamos hoje (ontem) de tocar a bola para afinar o time no conjunto. Afinal isso é um amistoso e não vejo razão para transformar isso numa guerra.

Ladinho gostou do time do Avaí e chegou a ficar impressionado com a correria da equipe dirigida por Zezé. E sobre Sabará o lateral também não chegou a se impressionar. "No começo ele ganhou algumas jogadas, mas depois que eu entendi por onde ele passava, foi o bastante para me tranquilizar. Afinal estou acostumado a marcar grandes ponteiros do futebol brasileiro não vou me impressionar com o crioulinho. Mas é um bom jogador, acredito ser ainda um pouco verde".

Quanto a esse bandeirinha, disse Ladinho, só espero que ele não atue nas grandes partidas do futebol catarinense que melhora de dia para dia. Da maneira como ele atuou hoje, dá para qualquer um perder a cabeça. Ele chega a ser ridículo".

Acervo: Biblioteca Pública SC - Hemeroteca Digital Catarinense

Arena de Criciuma se reúne para analisar atos rebeldes

Criciúma (Sucursal) – Ainda inconformados com a manobra de alguns vereadores arenistas, que fizeram composição com a bancada da Oposição para eleger a nova Mesa Diretora da Câmara de Criciúma, os vereadores derrotados no episódio deverão reunir-se nos próximos dias. A informação foi prestada pelo vereador Dionei Lopes – o candidato natural do diretório e do próprio Prefeito Algemiro Manique Barreto à presidência da Câmara de Vereadores de Criciúma – acrescentando que na reunião da bancada arenista derrotada – 7 vereadores – serão analisadas as atitudes dos demais 4 que fizeram a composição com a bancada oposicionista. Acredita o Sr. Dionei Lopes que os 4 vereadores dissidentes desrespeitaram as normas partidárias e que, com isso, a situação política da Arena com Criciúma tende a se agravar mais.

Outros integrantes do grupo, já denominado "fiéis", como o vereador Valdenir Zanette, diz que a solução de unir a Arena com os demais 4 representantes – tidos como "rebeldes" – só poderá ser encontrada com a interferência do presidente do Diretório Regional, Sr. Jorge Konder Bornhausen, e até mesmo do Governador eleito, Senador Antônio Carlos Konder Reis. Também não está afastada a hipótese de participar das conversações o Deputado Sebastião Neto Campos, da Arena de Criciúma, que foi indicado para ocupar a Secretaria da Indústria e Comércio, a partir do próximo Governo que se instala a 15 de março vindouro.

Artistas querem transformar a Praça em feira de artesanato

Blumenau(Sucursal) – Os artistas blumenauenses Guido Heuer e Rubens Oestroem apresentaram à Comissão Municipal de Turismo, uma sugestão no sentido de transformar a Praça Dr. Blumenau, na Rua XV de Novembro, em local para exposição e venda de obras de artesanato, troca de selos, orquídeas, antiguidades, livros e discos, aos sábados durante todo o dia.

Para Guido Heuer, esse "mercado das pulgas" ou "Feira da Praça", como foi denominado em princípio, além de servir de estímulo àqueles que se ocupam com o artesanato, faria florescer mais um interessante ponto de atração turística. De acordo com a idéia exposta aos membros da CMT, o local poderia ser usado, inclusive, para a realização de retretas, nos dias em que funcionasse a feira.

Assim, qualquer pessoa interessada em expor, vender ou trocar qualquer objeto – independentemente de qualquer critério seletivo ou de qualquer ônus financeiro – teria, como única preocupação, fazer sua inscrição no Serviço Municipal de Turismo ou na Casa do Artista, com o objetivo de garantir um lugar entre os vários interessados em expor nesse "mercado das pulgas".

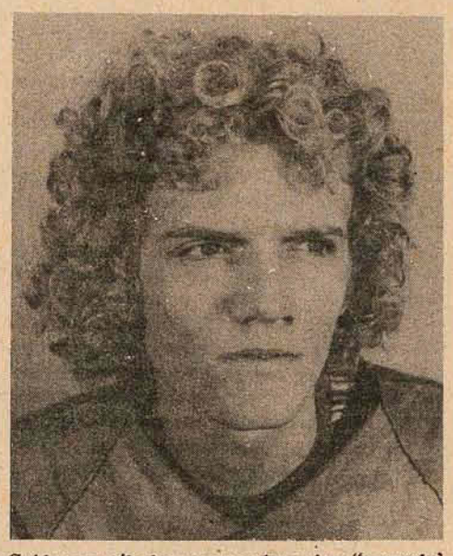

Guido: aos sábados, a praça deve virar "mercado"

Prefeito muda lei para manter boates na cidade de Camboriu

Balneário Camboriú (Sucursal de Itajaí) – O prefeito em exercício, Sr. Wilson Vieira dos Santos, acaba de enviar à Câmara Municipal do Balneário Camboriú, um novo anteprojeto de lei alterando a Lei no. 240, de 30 de novembro de 1973.

Segundo o prefeito, a lei que regula o direito de construção de prédios destinados a fins recreativos noturnos está gerando uma onda de protestos não só em Santa Catarina como em outros Estados do País, principalmente Paraná e Rio Grande do Sul. Diz o Sr. Wilson Vieira dos Santos que Camboriú, sendo uma cidade que vive inteiramente do turismo, não pode de um momento para outro mudar completamente seu ritmo de vida, promovendo a transferência das casas noturnas do centro para bairros periféricos, como se pretendia.

Continuando, disse o prefeito do Balneário Camboriú que este estado de coisas não pode continuar – a mudança das casas noturnas tem gerado polêmicas nos mais diversos setores da cidade, – sob pena de assistirmos, em pouco tempo, o inevitável fracasso das próximas temporadas de verão, em vista da diminuição do número de veranistas, em comparação aos anos anteriores.

Foi com essa preocupação que foi elaborado o novo anteprojeto de lei, e que encontra-se em estudos na Câmara Municipal.

Arquitetos de Blumenau vão a encontro de Madri

Blumenau (Sucursal) – Para participarem do XII Congresso Internacional de Arquitetos, entre os dias 6 e 10 de maio, viajarão a Madri, os arquitetos blumenauenses Alfredo Lindner Jr. e Rolf Augusto Herwig, este último, responsável pela Assessoria de Planejamento da Prefeitura Municipal de Blumenau.

Entre os 18 conferencistas, convidados para o encontro, destacam-se o brasileiro Oscar Niemeyer; o japonês Kenzo Tange, projetista da Vila Olímpica de Tóquio, Centro da Paz de Hiroshima (construído logo após a Segunda Guerra Mundial) e o Plano de Reconstrução de Skoplie, em 1963, na Iugoslávia.

Também serão conferencistas os arquitetos americanos, F. Otto, considerado o "Pai das Estruturas Atirantadas" e P.M. Rudolph, responsável pelo Projeto da Universidade de Harvard. Ao Congresso, ainda estarão presentes E. Neufert, autor de livro que contém todos os elementos indispensáveis à arquitetura e G. Candillis, autor de um trabalho – considerado de relevante importância – versando sobre pesquisas no campo habitacional.

Após o Congresso de Madri, Herwig participará de uma viagem por algumas cidades da França, no cumprimento de um programa sobre "Le Corbusier e a Arquitetura Conteporânea". Le Corbusier é tido como o maior arquiteto de todos os tempos e na França estão localizadas as suas principais obras.

Chuvas danificam casas e agricultura em Itajaí

Itajaí (Sucursal) – As fortes chuvas que caíram nesta última segunda-feira, em Itajaí, causaram grandes prejuízos às propriedades agrícolas do município, além de danificarem todo o sistema telefônico da cidade.

A chuva que se abateu sobre a cidade teve início por volta das 17 horas, parando apenas cerca de uma hora mais tarde, quando as ruas do centro já estavam completamente alagadas, prejudicando o comércio local e impedindo as atividades da população, além de interromper as transmissões de rádio e a ligações telefônicas.

Na zona rural, o vento danificou algumas residências, destelhando inúmeras outras, mas os maiores prejuízos restringiram-se às plantações e as criações, pois os animais, em alguns casos, não foram abrigados a tempo. Apesar disso, dizem as autoridades de Itajaí que os danos não foram muito grandes.

Fepevi fez 2a. chamada e matricula até amanhã

Itajaí (Sucursal) – Embora não tenham sido ainda divulgados os resultados dos exames vestibulares realizados, em segunda chamada, pela Fundação Polo Geo-Educacional do Vale do Itajaí – Fepevi –, a entidade de nível superior de Itajaí já abriu as inscrições para matrículas nos diversos cursos mantidos pela Fepevi. O prazo para matrículas de veteranos e calouros expira-se amanhã, segundo o edital da Fundação, mas os novos vestibulandos e os retardatários – estes desde que justifiquem o atraso – poderão requerer suas matrículas até o próximo dia 28.

VESTIBULAR NOVO

Embora dispusesse de 104 vagas nas áreas de Letras, Estudos Sociais e Pedagogia, somente 57 candidatos submeteram-se ao vestibular de segunda chamada, terminada anteontem com a provas de Química e Biologia. A Comissão Coordenadora deste segundo vestibular considerou baixo o número de candidatos – quase duas vagas para cada vestibulando – e permitiu maior elasticidade no tempo fixado para a realização das provas de Comunicação e Expressão – Língua Portuguesa e Inglês.

De outra parte, a Secretaria da Fepevi informou que foram realizados em meados de fevereiro exames de recuperação para acadêmicos de Filosofia e Direito. Acrescentou que a maioria dos 250 alunos de Filosofia e dos 260 de Direito, não conseguiu eliminar as cadeiras pendentes, devendo fazer recuperação no ano letivo que se inicia em março vindouro.

Campanha quer imunizar 150 mil pessoas em Joinville

Joinville (Sucursal) – Com início marcado para a próxima sexta-feira, a vacinação contra a meningite em Joinville espera imunizar, em dois dias e meio, 150 mil pessoas. A informação é do Dr. Laerte Cascaes Lisboa, do Centro de Saúde, acrescentando ainda que serão instalados cinco postos fixos, além de duas equipes volantes. Os locais onde estarão funcionando os postos de vacinação são os seguintes: Centro de Saúde de Joinville; Posto de Saúde do Boa Vista; Posto de Saúde da Prefeitura Municipal, na Vila Costa e Silva; Posto de Saúde do Iririú e Centro Educacional do Itaum – CESITA.

Amanhã à tarde, uma equipe do DASP estará vacinando os militares (Bombeiros, Polícia Militar) no comando do 62o. BI. No dia seguinte, pela manhã, haverá uma equipe vacinando funcionários da Cia Hansen Industrial e à tarde a vacinação será procedida nos funcionários da Consul. Ainda na sexta-feira serão vacinados os funcionários da Fundição Tupy. Sábado, as equipes estarão percorrendo várias indústrias locais, imunizando os funcionários e operários. Por sua vez, as equipes volantes estarão percorrendo vários locais, principalmente as localidades do interior de Joinville.

Dr. Laerte: tudo pronto para a vacinação

Vacinação contra meningite começa segunda em Itajaí

Itajaí (Sucursal) – A campanha de vacinação contra a meningite terá início, em Itajaí, na próxima segunda-feira, às 8 horas, estendendo-se até as 18 horas de terça-feira.

A vacinação, que será coordenada pelo Centro de Saúde terá cinco postos fixos, assim distribuídos: Sociedade Cultural da Fazenda, Igreja Matriz São João (bairro São João), Colégio Estadual Nilton Kucker, Escola Básica Antonio Ramos (bairro Cordeiros) e Centro de Saúde.

Além das equipes fixas serão destacadas também equipes móveis, que estarão atuando, nos seguintes locais e horários: **dia 24** – Limoeiro, das 8 às 10 horas; Brilhante de Dentro, das 10 às 11 horas; Brilhante Primeiro, das 11 às 12 horas; Cunhas, das 14 às 15 horas; Quilômetro 12, das 15 às 16 horas; Itaipava e Rio do Meio, das 16 às 18 horas. Ainda no dia 24, outra equipe estará atendendo nos seguintes locais: Volta de Cima, das 8 às 9 horas; Espinheirinhos, das 9 às 10 horas; Espinheiros, das 10 às 12 horas.

No **dia 25** haverá a atuação de três equipes, assim determinadas: equipe 6 – Praia Brava, das 8 às 10 horas; Cabeçudas, das 10 às 12 horas; Matadouro, das 14 às 16 horas; Carvalho, das 16 às 17 horas; Canhanduba, das 17 às 18 horas. Equipe 7 – Imaruí, das 8 às 10 horas; Bairro São Vicente, das 10 às 18 horas. A equipe 8 do Dasp deverá visitar os locais de vacinação e postos fixos no trabalho de supervisão durante os dois dias em que estará sendo feita a vacinação contra a meningite.

SÃO JOSÉ

A vacinação contra a meningite terá continuidade hoje, no município de São José, nas seguintes localidades: Sertão do Imaruí, na igreja local; Forquilhas, na igreja local; Potecas, na igreja local; e Bairro Procasa, na Escola Municipal.

Experiências em Inseminação Artificial

Al Neto

O tratamento do semen para a obtenção de produtos de um ou outro sexo é uma possibilidade real, ainda que não seja, neste momento, industrial ou comerialmente factível. Na verdade, em nossa cabanha de Charolês temos conseguido, nos últimos 18 meses, acentuada predominância de nascimento de fêmeas.

No Centro de Inseminação Artificial da Estância do Pinheirinho, estabelecida em Lages, o tratamento do semen foi feito pelo veterinário inglês, Sr. Ralph N. Littlewood, utilizando a técnica descoberta pelo professor norte-americano John Lang, de Michigan, USA. Esta é a mesma técnica que está sendo utilizada na França, nas cooperativas de inseminação artificial de L'Aigle e Mayeone.

Se bem a descoberta inicial tenha sido feita por um norte-americano, as primeiras experiências em escala maior foram realizadas na Alemanha Oriental, onde cerca de 3.000 vacas foram inseminadas com semen tratado. A proporção foi de 78 para 14 por cento de machos nascidos do semen tratado para obtê-los, e de 89 para 11 por cento de fêmeas nascidas do semen tratado para obter fêmeas.

Na Estação Experimental de Gouda, no Sudoeste dos Países Baixos, foram inseminadas 6.300 vacas com semen tratado de 22 touros. Os resultados foram comparáveis aos obtidos na Alemanha Oriental no sentido de que, por motivos ainda ignorados, o tratamento para a obtenção de fêmeas parece mais eficiente.

Basicamente, o processo que está sendo utilizado pelos pesquisadores consiste em separar o semen com cromossomas femininos do semen com cromossomas masculinos. Emprega-se para tanto uma técnica de sedimentação e electroforese. Por meio da sedimentação, e recorrendo-se ao escoamento por gravidade em uma solução banho eletrolítico, obtem-se a separação em fluido dos iontes, e com impulsos eletrogalvânicos se chega à fixação dos cromossomas.

As experiências na França foram realizadas com semen de touros das raças Charolesa, Normanda e Maine Anjou. Sob a orientação científica do famoso grupo IMV, dirigido pelo professor Robert Cassou, os trabalhos tiveram início em janeiro de 1973, e foram inseminadas 2.560 vacas das raças citadas. O número de vacas em reprodução com a primeira inseminação foi inferior à média obtida mediante o uso de semen não tratado, mas chegou-se a um promédio proporcional de quatro por um do sexo desejado.

No momento, os cientistas que trabalham nestas experiências são algo reticentes não apenas sobre processos e métodos utilizados como também sobre a segurança dos resultados obtidos. No Canadá várias tentativas fracassaram, pelo menos parcialmente. O que se tem feito na Alemanha Oriental, nos Países Baixos, na França e em outras nações, inclusive as limitadas experiências no Centro de Inseminação Artificial da Estância do Pinheirinho, em Lages, são trabalhos pioneiros, que encerram, entretanto, maravilhosas promessas para o futuro.

Tubarão já assiste a sua população menor

Tubarão (Sucursal) – A Prefeitura Municipal de Tubarão, visando a integração de menores sem recursos, provindos das vilas e arredores da cidade, nos serviços da comunidade, não só prestando colaboração a vários setores de trabalho como recebendo uma maior assistência por parte das entidades do município, acaba de criar o Plano de Prevenção à Marginalização do Menor. O PPMM tem sede à rua Januário Alves, 377, na margem esquerda do Rio Tubarão, conta com a coordenação direta da Prefeitura Municipal e já inscreveu 52 meninos, que, além da orientação necessária para cada tipo de atividade em que serão distribuídos, receberão uniformes e o material necessário, doados pela comunidade.

Os garotos que estão ingressando no novo serviço assistencial têm, preliminarmente, uma entrevista com a coordenação, através da equipe da professora Delci Volpato, onde, com a presença dos pais, são apreciadas as características de cada caso e definidos designações, direitos e obrigações. Os primeiros grupos em fase de criação são os de engraxates, jornaleiros e cortadores de grama, por serem os serviços de mais fácil preparação e de maior demanda, na faixa de idade dos meninos.

ORIENTAÇÃO

Já estão confeccionadas mais de 30 caixas para serem distribuídas ao primeiro grupo a ser formado, dos engraxates. Posteriormente será implantado o grupo dos jornaleiros, para o qual está sendo elaborado o cadastramento. O grupo dos cortadores de grama está programado para a terceira implantação, por demandar de mais adestramento, com instrumentos e aparelhagem. A instrução para este grupo estará à cargo da Associação de Crédito e Assistência Rural do Estado de Santa Catarina (Acaresc), que ensinará algumas técnicas de plantio e corte de grama, além de informações gerais sobre higiene e saúde. Todos os grupos terão instruções de relacionamento humano, ministradas pela Câmara Júnior de Tubarão.

O preço de cada serviço será estipulado pela própria Prefeitura, evitando, assim, que o garoto seja, muitas vezes, explorado por alguns interessados em serviço, ou que procurem explorá-los. O grupo de jardineiros será colocado à disposição do público brevemente, devendo, para o uso de seus serviços, os interessados telefonarem para o número 308, sendo prontamente atendidos.

EXPANSÃO

A Prefeitura Municipal de Tubarão e a coordenação da PPMM esperam que com a atividade dos meninos, uniformizados, especialmente dando a comunidade preferência por seus serviços, prestigiando assim a iniciativa, outros meninos se sentirão atraídos pela oportunidade de trabalho, avultando-se, então, o efetivo do Plano. Para ingressar no Plano é exigido que os garotos concordem em estudar. Caso não tenham condições financeiras para isso, os estudos serão custeados pelo próprio PPMM, desde que passe a prestar-lhe os seus serviços, sujeitando-se ao regulamento interno. A coordenação, durante o desenvolvimento dos serviços, promoverá entre os meninos a abertura e a manutenção individual de contas em Cadernetas de Poupança, objetivando a formação de um pequeno pecúlio como fundo para o futuro.

Prestará ainda assistência médica e dentária aos integrantes, sendo que para a assistência dentária já conta com o oferecimento dos serviços da Terceira Cia. de Infantaria, unidade do Exército sediada em Tubarão. Quanto aos serviços médicos está estabelecendo contatos para a implantação futura. A única dificuldade que o PPMM está encontrando, por enquanto, diz respeito à confecção dos uniformes, já que é difícil conseguir costureiras voluntárias para essa tarefa.

O Plano de Prevenção à Marginalização evita cenas e atos de comiseração

† MISSA DE 7º DIA

Helio Victor Garcia e família, Zenon Carlos Garcia e senhora, Willy Goldfeder e família e Rolf Jacobsen e família, agradecem as manifestações de pesar pelo falecimento de sua querida mãe, sogra e avó MARIA HENN GARCIA, e convidam para a missa de 7o. dia a realizar-se no dia 19, quarta-feira, às 19 horas, na Capela do Colégio Catarinense.

A família enlutada agradece antecipadamente.

Acervo: Biblioteca Pública SC - Hemeroteca Digital Catarinense

Quatro vítimas do trânsito e uma agressão na capital

Os dois últimos plantões da Delegacia de Segurança Pessoal, foram movimentados por quatro atropelamentos e uma agressão, sendo que três dos atropelados foram menores e dois deles se encontram ainda internados, em estado grave, nos hospitais da Capital. O primeiro atropelamento ocorreu por volta das 15h30m de segunda-feira, quando o ônibus Ford de placas AV–0077, propriedade do Transporte Coletivo Limoense Ltda., dirigido por Osni dos Santos, residente na garagem da empresa, trafegava na avenida Jorge Lacerda e atropelou o menor Waldir Euclides dos Nascimento, de 17 anos, filho de Euclides Manoel dos Nascimento, residente nessa avenida. O menor ficou com fratura no crânio e escoriações pelo corpo, sendo socorrido pelo motorista atropelante e transportado para o Hospital de Caridade, onde permanece internado, em observação médica.

OUTRA VÍTIMA

O segundo atropelamento ocorreu às 21h30m de anteontem, quando o automóvel, de placas AB–0916, dirigido pelo seu proprietário Domingos de Souza Cavalcanti, residente na avenida Rio Branco, trafegava na rua Leoberto Leal. O Volks transitava nesta rua em média velocidade, quando atropelou o menor João Altamiro Cardoso, de 16 anos, filho de João Delfin Cardoso, residente na rua General da Rosa, causando-lhe ferimentos na cabeça. A vítima, socorrida pelo motorista atropelante e conduzida para o Hospital Celso Ramos, foi medicada e ficou internada.

EM CAPOEIRAS

Às 7h30m de ontem, quando trafegava pela rua Dib Cherem, em Capoeiras, o Volks de placas AB–8963, dirigido pelo seu proprietário Samuel Auras, residente na Rua Antonieta de Barros, atropelou Maurício Carvalho, terceiro sargento da Polícia Militar, residente na rua Angelo La Porta, causando-lhe ferimentos leves. O motorista do Volks socorreu a vítima e a conduziu ao Hospital de Caridade, onde foi medicada, sendo depois liberada.

NO BOM ABRIGO

Outro atropelamento ocorreu às 19h30m de segunda-feira, quando o automóvel Volkswagen de placas AB–8547, dirigido pela sua proprietária Sandra Pinto Bonassis, residente na rua Pascoal Simone, em Coqueiros, transitava pelo Bom Abrigo, em média veloçidade, e atropelou o menor Júlio Cesar Cardoso, de 12 anos, filho de Júlio Cesar Cardoso, residente na rua José Lins do Rego, causando-lhe ferimentos leves. A vítima, socorrida pelo esposo da atropelante e conduzida ao Hospital Celso Ramos, foi medicada e liberada.

AGREDIU MOÇA

Sandra Regina Cunha, solteira, de 18 anos, residente na rua Portela, foi agredida na madrugada de ontem pelo proprietário da boate existente no antigo prédio da Rádio Guaruja, na rua João Pinto. O proprietário da boate, Walter de Tal, agrediu a moça, por motivos que são ainda desconhecidos da autoridade. A vítima foi medicada no Hospital de Caridade, uma vez que tinha diversos ferimentos pelo corpo. Walter esta intimado a comparecer à delegacia para explicar sua atitude.

Ancião morre atropelado no trânsito de Itajaí

Itajaí (Sucursal) O ancião Manoel Henrique Espíndola, de 83 anos foi atropelado e morto no Trevo da BR–101, entrada de Itajaí. O atropelamento ocorreu por volta de 19 horas, quando a vítima tentava atravessar a pista, tendo sido colhida e jogada a distância pelo Volks placa BQ–2412, de Brusque, que estava sendo dirigido por Baugatner. O motorista do veículo ainda tentou socorrê-la, mas nada pôde fazer pois o ancião estava morto. Comunicou-se então com a Patrulha Rodoviária Federal, cujo posto se localizada a poucos metros do local do acidente, que logo removeu o cadáver para o Necrotério do Hospital Marieta Konder Bornhausen.

VEÍCULOS ARROMBADOS

Dois veículos foram arrombados neste final de semana na Praia de Cabeçudas. Silvio João de Souza proprietário do Volks placa BQ–3495, de Brusque, queixou-se à polícia sobre o furto, do interior de seu veículo de bolsa com documento e a importância de Cr$ 700,00. Também Célio dos Santos, proprietário do Volks placa WD–7074, de Santos, São Paulo, registrou queixa sobre o furto de um toca-fitas marca Meka, um talonário de cheques e Cr$ 300,00 em dinheiro.

Três mortos na BR-101 ontem à noite. Choque de Kombi com uma moto

O pedaço do que fora até pouco uma moto Yamaha 350, preta e branca, dois corpos caídos sobre a vegetação da margem esquerda da BR–101 e uma Kombi tombada no vale. Um outro corpo ficou no hospital de Tijucas, já que morrera durante a remoção. Este o saldo do acidente ocorrido às 20h20m. de ontem, numa reta da chegada de Tijucas, a cerca de 38 quilômetros de Florianópolis, entre a moto placa AB–483, de Porto Alegre, e a camioneta Kombi Volkswagen azul, placas XM–0296, de Imbituba, que colidiram de frente.

Ninguém presenciou o desastre e todos os envolvidos morreram no mesmo. Quando os primeiros socorros e as autoridades chegaram ao local, um deles estava ainda com vida, apesar da gravidade dos ferimentos. Pôde ser somente iniciado o seu atendimento, já que instantes depois morria nos braços do soldado Josias, da Delegacia de Polícia de Tijucas, que o transportava. Na moto viajavam dois rapazes, de 19 e 18 anos, enquanto que na Kombi, apenas o motorista, de cerca de 25 anos. Até as 24 horas, embora comparecesse ao local a Polícia Técnica, os corpos ainda não tinham sido identificados.

Assaltante leva Cr$ 600 do Posto Esso de Itajaí

Itajaí (Sucursal) – O funcionário do Posto Esso, localizado no final da Rua Brusque, foi vítima de um assalto na madrugada de ontem. Estava no interior do escritório quando entrou um indivíduo de cor branca, estatura mediana, cabelos louros, compridos e armado com um revólver exigiu que lhe fosse entregue todo o dinheiro que se encontrava na caixa. O funcionário do Posto, Alberto Venancio Forster conta que ficou nervoso tendo entregue as chaves ao assaltante, que se apoderou da importância de Cr$ 600,00. Em seguida o assaltante de revólver em punho obrigou o funcionário do posto a entrar no banheiro, deixando-o trancafiado e fugindo em seguida. Alberto Venancio começou a gritar chamando a atenção de pessoas que passavam pelo local, que imediatamente avisaram a polícia. A polícia foi até o posto arrombou a porta, tendo o funcionário contado todo o drama que passara. As autoridades passaram a investigar, mas até agora nada de positivo ocorreu com relação à prisão do assaltante.

Encontrado na Trindade carro roubado no posto, por descuido do vigia

O Volks de placas AA–8768, de cor amarela, propriedade de Romoaldo Chibion, residente na avenida Mauro Ramos, 57, que foi roubado na madrugada de ontem, do pátio do Posto Jacto, situado nesta avenida, foi recuperado na manhã de ontem. Segundo informações, o vigia do posto tinha tirado uma "soneca" e não escutou os movimentos do ladrão. Os policiais da Delegacia de Furtos e Roubos fizeram uma busca em todas as praias da Ilha para recuperar o carro, tendo o Volks sido encontrado na manhã de ontem, abandonado na rua Lauro Linhares, na Trindade. Supõe-se que o ladrão abandonou o veículo porque este estava com falhas no motor. Os policiais trouxeram o Volks, usando um guincho para o depósito da delegacia, onde este se encontrava ainda ontem a tarde. O ladrão do referido automóvel ainda é desconhecido pelas autoridades policiais, que no entanto estão a procura dele.

Russo faz confusão ao desembarcar no Rio

Michael Weinman, de 38 anos, russo nacionalizado alemão, foi detido na manhã de ontem por agentes da polícia marítima e aérea ao desembarcar no Galeão procedente de Roma.

Alto, forte e de gênio dos mais violentos, provocou um verdadeiro quiproquó a saída do aeroporto. É que contra ele pesam sérias acusações movidas por sua ex-esposa, brasileira, de quem se divorciou na Alemanha, e que reside no Brasil com a filha do casal. Segundo consta, Michael a teria ameaçado de morte caso ela não voltasse a viver em sua companhia. Amendrontada e conhecendo o temperamento explosivo do ex-marido, a mulher, cujo nome não foi revelado, não hesitou em pedir garantias especiais à polícia brasileira, alertando sobre sua vinda para matá-la, conforme havia jurado.

Ele foi detido no aeroporto por vários policiais e conduzido a 37a. Delegacia, para maiores esclarecimentos, devendo posteriormente deixar o País, segundo informações dos policiais, não sendo permitido o seu ingresso em todo o território nacional. O consulado alemão já foi informado sobre a situação e possivelmente ainda esta semana Michael poderá ser mandado de volta a Frankfurt, Alemanha, onde reside.

Medidas da ECT contra um funcionário faltoso

Ao tomar conhecimento de que o funcionário Carlos Roberto Tavares Garcia, lotado no Centro de Distribuição Domiciliar da Tijuca havia cometido falta grave, abandonando num prédio da rua Pereira de Siqueira, na Tijuca, Rio, 400 formulários do imposto de renda, a Diretoria Regional da Empresa Brasileira de Correios e Telégrafos na Guanabara tomou as seguintes providências – Recolhimento e encaminhamento imediato dos 400 formulários sob recibo, para que cheguem as mãos de seus destinatários nas próximas horas. Comunicar a Secretaria da Receita Federal das providências tomadas; e abertura de inquérito administrativo contra o referido servidor para apurar as irregularidades cometidas, independente da ação criminal que será proposta pela empresa contra o mesmo na forma da legislação vigente.

A ECT informou que, levantada a ficha funcional de Carlos Roberto Tavares Garcia, constatou que o mesmo estava sendo demitido da empresa por falta de assiduidade ao trabalho, já que em 14 meses de exercício da função, havia faltado 61 dias intercalados. Desconhece a ECT o porque de ter abandonado a correspondência. Por determinação do Diretor Regional da Guanabara, todo o serviço de atendimento da empresa na região da Tijuca será completamente levantado, visando apurar quaisquer falhas na prestação de serviço aos usuários jurisdicionados por aquela área.

Golpe dá prejuizo de 1 milhão ao Inps do RS

Com auxílio do Inps, a Delegacia de Polícia fazendária da Polícia Federal descobriu, em Porto Alegre, um golpe que causou prejuízos ao órgão previdenciário avaliados em Cr$ 1 milhão, através da falsificação de guias de recolhimento de parcelamento de dívida, que vinha sendo realizado, há um ano, por um escritório de contabilidade desta capital. A operação fraudulenta favoreceu 30 empresas de Porto Alegre, e foi descoberta pelo Setor de Fiscalização do Inps, quando uma das firmas, a Auto Viação Maria da Conceição, solicitou ao Instituto a guia de quitação da dívida de Cr$ 221 mil, apresentando a guia de recolhimento em que a autenticação mecânica do Bradesco estava falsificada.

UMA QUADRILHA

Segundo o chefe da Delegacia da Polícia Fazendária, sr. Luís Almandros, ainda não está caracterizada a responsabilidade das firmas, e é possível existir uma quadrilha especializada nas falsificações das autenticações mecânicas de bancos. A sistemática da fraude se caracterizava depois que as empresas entregavam suas guias de recolhimento ao escritório de contabilidade do contador Celso Souza Silva, que, por sua vez, entregava a um elemento ainda não identificado, que se dizia funcionário do Bradesco, pagando as dívidas neste banco.

Tanto o contador quanto o desconhecido estão sendo procurados pela polícia para esclarecer como as autenticações mecânicas eram falsificadas, já que a numeração de data, nome do banco e quantia paga não correspondiam à verdadeira autenticação do banco. Com isso, na prática, o dinheiro não era recolhido ao Bradesco, embora constasse na guia de recolhimento que a dívida fora paga. O golpe, avaliado inicialmente em Cr$ 500 mil, já sobe para Cr$ 1 milhão, dado o volume de guias falsificadas recolhidas pela Polícia Federal.

Fogo destrói depósito no cais do porto do Rio

Durante duas horas guarnições do corpo de bombeiros lutaram para debelar um incêndio de origem ainda desconhecida que irrompeu num depósito de carga do cais do porto do Rio de Janeiro, entre os armazéns 15 e 16. Cerca de 300 toneladas de fardos de papéis e de papelão foram destruídos e o fogo só não assumiu maiores proporções porque os bombeiros conseguiram isolar o resto da carga, inclusive produtos químicos. O incêndio teve início quando 30 homens da estiva descarregava conteiners do navio Netumar e a carga geral do Presidente Kennedy. Dado o alarme os próprios funcionários muniram-se com 20 extintores de pó químico C–02 e um de espuma, que estava enguiçado, e tentaram apagar as chamas, o que foi impossível por ser todo o material de fácil combustão.

CARROS PIPAS

A própria segurança do cais do porto foi quem fez a comunicação ao quartel do corpo de bombeiros que enviou para o local dois carros pipas, duas escadas Magyrus e um carro bomba com 50 homens sob o comando do coronel Zilmar que ao chegarem imediatamente isolaram a parte onde estavam armazenados os produtos químicos. No depósito havia ainda escadas de avião, peças hidráulicas, tambores vazios de gás da White Martins, soda cáustica, peças de telefone, mauzado – produto químico para lavoura –, e garrafões contendo oxigênio e acetileno. Todo o material foi colocado a salvo depois de isolados com jatos d'água.

Para evitar que o fogo atingisse a parede do armazém 16, dois soldados trabalharam sobre uma das escadas Magyrus com a finalidade ainda de impedir que as chamas atingissem o teto e fagulhas caíssem sobre os navios que descarregavam nos armazéns próximos. Quando o fogo estava praticamente debelado parte do teto desabou provocando correria entre os funcionários que já começaram a retirar o material para a rua. Embora não faltasse água os bombeiros bombearam água do mar que segundo informou o coronel Zilmar é muito mais prático neste tipo de incêndio. Às 11h30m o fogo era considerado extinto, começando o trabalho de rescaldo que se estendeu durante a parte da tarde.

A Ceisa criou um mundo exclusivo para pessoas sofisticadas, que jamais aceitam imitações. Augustus, a perfeição na arte de viver bem.

A Ceisa apresenta o novo conceito para apartamentos de classe. Augustus. Realmente um nobre. Não apenas de nome. Nem somente de aparência.

Augustus é o edifício mais requintado já lançado em Florianópolis. Rico em detalhes de bom gosto. Generoso em conforto. Perfeito no acabamento.

Augustus foi criado para ser o melhor. Absoluto. Apartamentos de 280 metros quadrados. Totalmente acarpetados. Duas garagens. Sala para motoristas. Jardins no primeiro andar. Central de gás. Quatro dormitórios. Suite com vestiário e banheiro com piscina. Som em todos os ambientes.

Augustus, para vinte famílias sofisticadas. Apenas.

Edifício Augustus, o nobre.
R. Emir Rosa - esquina c/Artista Bittencourt

INCORPORAÇÃO E CONSTRUÇÃO
CEISA
CONSTRUÇÕES E EMPREENDIMENTOS IMOBILIÁRIOS S.A.
R. Anita Garibaldi, 35 - Fone 4198 - Fpolis SC

INFORMAÇÕES E VENDAS
CIESA
COMERCIO E ADMINISTRAÇÃO DE IMÓVEIS LTDA.
R. João Pinto 10 - Ed. Bahia, loja 6 - Fone 3292 - Fpolis SC - CRECI - 3a. Região 2284 1948.

Acervo: Biblioteca Pública SC - Hemeroteca Digital Catarinense

Zury Machado

Angela Oliveira Pederneiras, uma jovem senhora de nossa sociedade

Nini, nome na arte plástica em Santa Catarina, está sendo convidada pela direção da Galeria Açu-Açu, de Blumenau, para expor sua arte. Atendendo convite de Lindolfo Bell, Nini, inaugura sua exposição no próximo mês.

–x–

Muito comentada na recepção do Veleiros da Ilha realizada no último sábado, a elegância dos casais Geraldo Begeato, Adroaldo Silva, Charles Edgard Moritz e do industrial e sra. Luiz Battistotti.

–x–

O representante da SUDESUL em Santa Catarina, General Paulo Weber da Rosa, fez entrega ao Secretário dos Serviços Sociais, Cel. Marcelo Bandeira Maia, da importância de Cr$ 100 mil como participação daquele órgão na pesquisa habitacional que visa a implantação do Plano Nacional de Habitação Popular PLANHAP/SC.

–x–

Jantar – Em sua bela residência em Cabeçudas, o casal Sonia e José Procopiacki, recebeu um grupo muito elegante para um jantar. Entre os convidados estavam, Deputado e sra. Nelson Bufarra, do Paraná, Sr. e sra. Cesar Pereira, Eduardo Santos Lins e sua linda esposa, industrial e sra. Paulo Malburg, advogado e sra. Félix Fóes, a elegante sra. Zoráh Dalcanali, o costureiro Lenzi e sra., o elegante casal Rudi Affonso Bauer, o bom partido Maurício Pereira, o industrial e sra. João Arno Bauer, Nieta Pereira e a beleza de Diana, filha do casal Procopiacki. A classe, elegância e correta maneira como recebeu seus convidados o sr. e sra. José Procopiacki, nada deixou a desejar, merecendo os anfitriões os melhores elogios. O bate-papo na varanda sobre o mar da praia de Cabeçudas, ao som de boa música fez com que os convidados de Sônia e José, ficassem até altas horas.

–x–

Casamento – Sábado, às 20 horas, no altar mor da capela do Divino Espírito Santo, dar-se-á a cerimônia do casamento de Miriam Bárbara Koerich e Luiz Roberto Teixeira. Os convidados das famílias Koerich e Teixeira, serão recepcionados no Clube do Penhasco.

–x–

Seminário – Na Escola Básica Celso Ramos está se realizando o Seminário de Atualização de Didática e de Fundamentos Psicológicos da Educação, promovido pela "SEE".

–x–

Em sua residência em Cabeçudas, o simpático e elegante casal Lucy e Cesar Ramos, na pérgola da piscina da bela casa branca, receberam amigos para um bate-papo. O grupo que quase sempre é o mesmo, Eduardo Santos Lins e sra., Hélio Guerreiro e sra., Deputado e sra. Julio Cesar, Laercio Gomes Silva e sra., Rudi Affonso Bauer e sra., o assunto entre os cavalheiros é a indústria, classe de empresa e política de Santa Catarina. Entre as sras. discutiam sobre moda, viagem e também o costureiro Jorginho.

–x–

Quem aniversariou na última semana, foi a sra. Lila Varella. Em sua casa de veraneio no Balneário Canasvieiras, o casal Lila e Ody Varella recebeu convidados.

–x–

O Comandante Achê Pilar e sua esposa Lúcia, jantavam no Saveiros na Lagoa da Conceição, em companhia do elegante casal Stavros Kotzias. Também participavam do jantar Cristina Pilar, Panaiote Jordaneau, Maria Alice Althemburg, Cyriaco Kotzias, Maria Helena Gotardi, Anastácio Kotzias e o médico Hercílio Ivo Varella.

–x–

Lucila, proprietária do instituto de beleza Eles e Elas, está chegando de São Paulo, onde fez curso de especialização na indústria dos produtos cosméticos, "Natura". A rua Anita Garibaldi Lucila atende aos clientes que tem preferência pelos produtos de beleza Natura.

– x –

Recebendo cumprimentos de amigos pela sua indicação para Secretário da Educação, no Governo do Senador Antônio Carlos Konder Reis, o Dr. Antônio Ribas Júnior.

–x–

Atendendo convite do professor Ary Canguçu de Mesquita, Diretor Superintendente do BRDE, estará em Santa Catarina nos próximos dias 20 e 21 o Sr. Roberto Procópio de Lima Neto, Diretor do BNDE e Presidente da IBRASA (Investimentos do Brasil S/A). Durante sua permanência em nosso Estado, o Sr. Roberto Lima Neto vai manter contatos com autoridades do Executivo e com empresários.

–x–

Dentro do que se propôs o Projeto Catarinense de Desenvolvimento, no setor de Telecomunicações, o Governo Colombo Salles instalou 135 Centrais Automáticas, 56 postos de serviços e 1.600 postos equipados de telefones moedeiros. Isto possibilitou o atendimento a 199 localidades catarinenses. Foram implantados ainda 3.400 troncos de centrais interurbanas.

–x–

Recital – A Prefeitura de Lages, através de seu Departamento de Educação e Cultura, vai promover naquela cidade, um recital do famoso violinista Jerzy Milesbeski. A data do comentado recital será marcadainda este mês.

–x–

Convidado pelo Governador eleito em Santa Catarina, Senador Antônio Carlos Konder Reis, para Secretário dos Transportes em nosso Estado, deixa o Rio para residir em nossa cidade, o Comandante Nicolau Fernando Malburg.

–x–

Coquetel – O Montepio Nacional do Atleta Profissional recebeu convidados segunda-feira, às 20 horas, na Lindacap, para o lançamento oficial do "Monap", no Estado de Santa Catarina.

–x–

Bodas de Prata – Altamente festejada em família as Bodas de Prata do Casal Alberto (Adi) Schmidt, transcorridas ontem. O casal Schmidt recebeu os cumprimentos do Governador Colombo Salles, de quem o Sr. Alberto Schmidt é o Chefe de Gabinete.

–x–

Aniversário – Muito festejado o 19o. aniversário do broto Mariza Anzanello Fontes, futura acadêmica de Medicina da Universidade Federal de Santa Catarina (2o. lugar no Ve stibular). Depois de seu desempenho no Vestibular, não faltaram os presentes e uma temporada na praia de Camboriú, para readquirir o bronzeado perdido.

A elegância de Sonia Pereira Procopiacki, hoje é destaque em nossa coluna.

BESC S.A. - SERVIÇOS TÉCNICOS DE COMUNICAÇÃO

CGC/MFN º82.894.635/001

ASSEMBLÉIA GERAL ORDINÁRIA

São convocados os senhores acionistas para uma Assembléia Geral Ordinária a se realizar no próximo dia 5 de março de 1975, às 16:00 horas, na sede social sita à Rua Jerônimo Coelho 14, 3o. andar, nesta Capital, para deliberarem sobre a seguinte ordem do dia:

1o.) Eleição dos membros efetivos e suplentes do Conselho Fiscal.
2o.) Apreciação dos resultados do exercício de 1974.
3o.) Fixação de honorários dos membros da Diretoria e do Conselho Fiscal.
4o.) Outros assuntos de interesse da sociedade.

Florianópolis (SC), 04 de fevereiro de 1975.

Carlos W. Mussi – Diretor Administrativo e Financeiro
Alvaro Tomaselli – Diretor Presidente

SADIA CONCORDIA S.A. Indústria e Comércio

C.G.C. Nº83.568.147/0001-00

SOCIEDADE DE CAPITAL ABERTO

GEMEC-RCA - 200-74/048

ASSEMBLÉIA GERAL EXTRAORDINÁRIA

EDITAL DE CONVOCAÇÃO

Ficam convidados os senhores acionistas desta sociedade a se reunirem em assembléia geral extraordinária a realizar-se no dia 5 de março de 1975, às 14 (catorze) horas, em sua sede social, situada à Rua Senador Attilio Fontana, no. 86, na cidade de Concórdia, Estado de Santa Catarina, a fim de discutirem e deliberarem sobre a seguinte ordem do dia:

1) – Proposta do Conselho de Administração, acompanhada de parecer favorável do Conselho Fiscal, relativa a:

a) – aumento do capital social de Cr$ 69.120.000,00 (sessenta e nove milhões e cento e vinte mil cruzeiros) para Cr$ 87.091.200,00 (oitenta e sete milhões, noventa e hum mil e duzentos cruzeiros) mediante a emissão de 14.851.200 (catorze milhões, oitocentos e cinquenta e hum mil e duzentos) ações ordinárias e 3.120.000 (três milhões e cento e vinte mil) ações preferenciais, sem direito a voto, do valor nominal unitário de Cr$ 1,00 (hum cruzeiro), com a utilização dos seguintes recursos:

– Cr$ 17.916.653,56 – Reserva para Aumento de Capital Decreto-Lei no. 1260/73;
– Cr$ 85,20 – Reserva de Correção Monetária Recebida;
– Cr$ 54.461,24 – Reserva para Aumento de Capital

b) – alterações estatutárias consequentes.

2) – Proposta do Conselho de Administração, com parecer favorável do Conselho Fiscal, para aumento de capital em dinheiro, na importância de Cr$ 2.764.800,00 (dois milhões setecentos e sessenta e quatro mil e oitocentos cruzeiros) mediante a emissão de 2.764.800 (dois milhões, setecentos e sessenta e quatro mil e oitocentos) ações preferenciais, sem direito a voto, no valor nominal unitário de Cr$ 1,00 (hum cruzeiro) a ser integralizada no ato da subscrição.

3) – Distribuição antecipada de dividendos.

4) -- Outros assuntos de interesse geral.

Concórdia (SC), 17 de fevereiro de 1975
a) ATTILIO FRANCISCO XAVIER FONTANA
PRESIDENTE DO CONSELHO DE ADMINISTRAÇÃO

Horóscopo

Omar Cardoso

ÁRIES – Dia em que terá esplêndidos resultados em todas as suas atividades mentais. O êxito é previsto, nesta quarta-feira, nos estudos, em assinaturas de papéis ou mesmo em arranjo ou acerto de documentação.

TOURO – Os compromissos importantes não deverão, se possível, serem adiados. Entretanto, é um bom indício para a sua saúde e a sua disposição física e mental. Boas notícias.

GÊMEOS – Por maiores que sejam os benefícios astrais, não lhe custará nada previnir-se um pouco. Aja com inteligência, a fim de não comprometer-se em responsabilidades arriscadas. Nesta fase do ano, cuide mais de sua elevação geral.

CÂNCER – Câncer é o signo zodiacal regido pela Lua, astro que se harmoniza bastante com Mercúrio. Mercúrio em bom aspecto pelo atual trânsito, trar-lhe-á compensações e alegrias. Boas notícias.

LEÃO – Quarta-feira promissora para a grande maioria dos nativos e nativas de Leão, em especial para os que nasceram no mês de agosto. Uma notícia feliz, através de carta ou telefonema pode ser esperada. Êxito social.

VIRGEM – Dia sumamente benéfico para você. Todavia, não se esqueça das principais atenções que não deverá dispensar à sua saúde. Por outro lado, saiba cultivar o seu bom humor, a fim de obter resultados benéficos no plano social.

LIBRA – Para trocar idéias e aprender coisas úteis aos seus conhecimentos, dê mais atenção aos mais idosos que você, dos quais poderá ouvir relatos muito importantes. Esta será uma data feliz para rever parentes.

ESCORPIÃO – Influência bastante prometedora com relação a compras e aquisições de seu interesse. Tenha em mente que você poderá influenciar beneficamente os demais, quer através de bons exemplos, quer pelo seu trabalho.

SAGITÁRIO – A posição do Sol beneficia o seu signo. Acontecimentos inesperados, com transformações benéficas, e sucesso em viagens e no amor, estão em evidência neste dia. Boas notícias.

CAPRICÓRNIO – Sua vida íntima, sua natureza humana, propósitos pessoais, objetivos e desejos que o caracterizam serão beneficiados hoje, principalmente após às 16 horas. Conte com a colaboração de amigos e parentes.

AQUÁRIO – Dia em que terá notícias agradáveis, fará excelentes amizades, terá sucesso em viagem e conquistará melhoria profissional e financeira. Seu otimismo em relação ao futuro fará bem à você. Procure orientar alguém.

PEIXES – Assuntos de ordem profissional estarão favorecidos neste dia. Saiba aproveitar suas oportunidades de se revelar pelo que pensar, disser ou escrever. Êxito previsto na esfera sentimental. Cuide de sua saúde e evite atritos e excessos.

Cinema

DARCI COSTA

O Exorcista, de **William Friedkin**

O EXORCISTA (The Exorcist) Adaptação cinematográfica do livro de William Peter Blatty, com roteiro feito pelo próprio autor. Mistura de religião, mistificação, crendices, sexo e fenômenos não explicados do comportamento humano. O filme lança a jovem atriz Linda Blair, no papel da vítima "possuída pelo demônio". Participam Max von Sydow, Ellen Burstyn, Lee J. Cobb, Jason Miller. A direção é de William Friedkin, o realizador de Operação França – WB. Censura 18 anos. São José 3 – 7,45 e 9,45 horas.

A FANTÁSTICA VIAGEM DO ALBATROZ – Reapresentação com o título trocado, de Robur – O Conquistador do Mundo, onde o protagonista é Vincent Price, cujo nome agora desapareceu dos cartazes, dando lugar a Charles Bronson. Atuam também Henry Hull e Mary Webster. Censura 5 anos. Ritz – 5 – 7,45 e 9,45 horas.

A RAINHA DIABA – Filme nacional de Antônio Carlos Fontoura, também autor do argumento e roteiro. Focaliza uma história desenrolada no mundo dos marginais, onde o crime e a prostituição formam o núcleo do tema. Milton, Gonçalves, Odete Lara, Stepan Neroessian, Nelson Xavier. Censura 18 anos. – Coral 3 – 8 e 10 horas.

OPERAÇÃO VIOLÊNCIA

NÚPCIAS VERMELHAS, com Geraldo Del Rey. Rejane Schumann. 18 anos. Roxy – 2 e 8 horas.

NÚPCIAS VERMELHAS, com Geraldo Del Rey, Rejane Schumann. 18 anos. Jalisco – 8 horas.

Decore o ambiente que voce ama com

decorama

MÓVEIS E DECORAÇÕES LTDA.

- Armários embutidos e modulados
- Estantes p/ living e biblioteca
- Cozinhas americanas
- Toucadores p/ banheiros
- Paredes divisórias

Rua Santos Saraiva, 1135 – Estreito

VISITE OU SOLICITE ORÇAMENTOS C/ NOSSOS DECORADORES PELO FONE,6538

CORUJÃO

RESTAURANTE DANÇANTE

(A MELHOR COMIDA DA LAGOA)

Música ao vivo no almoço e no jantar.

Atrações:

MABEL DEL RIO Y LOS CABALLEROS DEL TANGO

IVAN TRIO COM O CANTOR CÉLIO JOSÉ

FLAVINHO E SEU ÓRGÃO ELETRÔNICO.

Lagoa da Conceição em frente ao Posto

Acervo: Biblioteca Pública SC - Hemeroteca Digital Catarinense

SISTEMA DE CRÉDITO DIRETO MAGUEFA

A grande chance de você morar bem, ou aumentar seu patrimônio!

Maguefa dá crédito direto em até 10 anos!

Para adquirir seu magnífico apartamento novo, você recebe crédito direto e automático, da própria Maguefa, em prazos de até 120 meses.

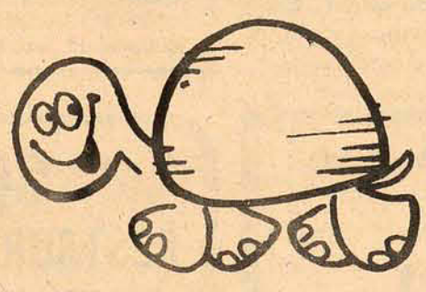

Você não precisa apresentar avalista e todas as despesas já estão incluídas no preço, evitando que você desembolse qualquer centavo extra no ato da compra.

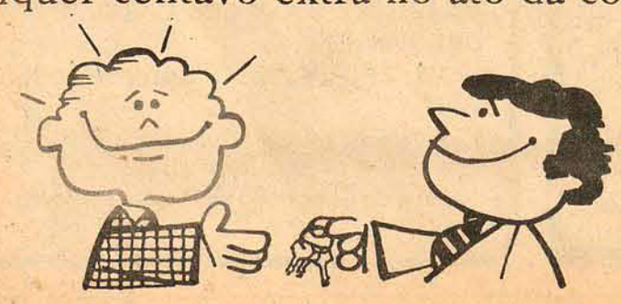

Investir em imóveis ficou ainda melhor!

Aplicar dinheiro em imóveis, através do Sistema de Crédito Direto Maguefa, é concretizar um investimento excepcional, no negócio de valorização mais segura e compensadora de todos os tempos.

Não há nenhuma restrição: você já pode ser proprietário de um ou mais imóveis e ainda assim comprar apartamentos Maguefa, com crédito direto em até 10 anos e sem avalista.

Mas trate de agir logo, pois os apartamentos à venda são inéditos por sua localização e suas facilitadas condições de pagamento não são permanentes.

Você terá o privilégio de morar num edifício de alta categoria!

Chegou a hora de você residir num apartamento nobre, uma residência na melhor localização da cidade, com play-ground para as crianças, com ampla vista panorâmica sobre a cidade, o mar, rodeado de muito verde, sol e ar puro, convivendo com o mundo e a natureza.

Agora, através do Sistema de Crédito Direto Maguefa, você pode viver com todo o conforto dando um passo à frente e consolidando seu status.

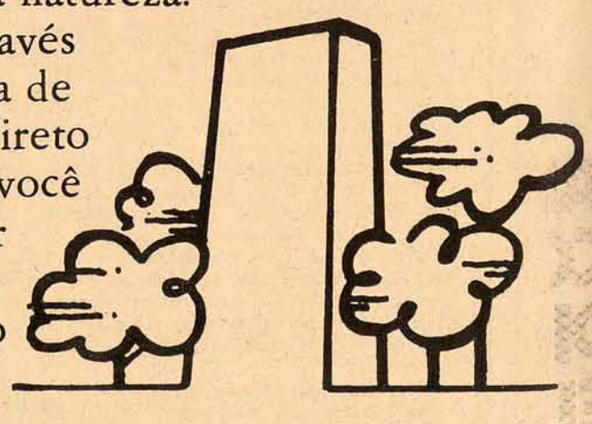

Acervo: Biblioteca Pública SC - Hemeroteca Digital Catarinense

SISTEMA DE CRÉDITO DIRETO MAGUEFA OFERECE A VOCÊ NEGÓCIOS EXCEPCIONAIS COMO ESTES.

Veja aqui um exemplo de apartamento que você pode comprar, através das exclusivas condições que a Maguefa criou.
Dentro do Sistema de Crédito Direto Maguefa existem planos de pagamento como este, que você está vendo aí em destaque.
Pode acreditar que nunca e jamais haverá novas facilidades como estas.

Apartamentos com 3 dormitórios, estar-jantar, lavabo, 2 banheiros (1 privativo do casal), copa-cozinha, área de serviço, dependências completas de empregada e garagem.

BAIA BLANCA — PRONTA ENTREGA

Florianópolis, Av. Rubens de Arruda Ramos n.º 18. Frente ao mar. Edifício Baia Blanca. Apartamentos com 3 dormitórios, vestíbulo, lavabo, amplo living em formato de "L" possibilitando a criação de ambientes (estar social , íntimo e jantar), 2 banheiros, sendo um privativo do casal, copa-cozinha, área de serviço com espaço para lavanderia, dependências completas de empregada, água quente nos banheiros e cozinha Um apartamento por andar, com 278,95m^2 de luxuoso acabamento (incluída a garagem) e telefone externo. Florianópolis merecia um edifício lindo como sua natureza, com apartamentos requintados à altura desta cidade. Uma das mais bonitas do mundo.

FIXO

No ato	Cr$ 10.000,00
4 vezes	Cr$ 1.593,75
Nas chaves	Cr$ 19.617,19

FINANCIAMENTO MAGUEFA

Prestação	Cr$ 1.484,25
Chamadas Semestrais	Cr$ 6.757,65

JURO DE 1% AO MÊS

ANNA TERESIA — ENTREGA: 30 JUNHO 1975

Av. Rubens de Arruda Ramos — Florianópolis.
Apartamentos com 3 dormitórios, estar-jantar, lavabo, 2 banheiros sociais (1 privativo do casal), copa-cozinha, dependências completas de empregada, água quente nos banheiros e cozinha, com telefone externo e garagem. Apartamento com 182,05 m.^{2} É a descoberta da melhor localização numa das cidades mais lindas do mundo, e de maior valorização financeira, com ampla vista para o mar.

Rua Almirante Lamego — Apartamentos com 3 dormitórios, estar-jantar, 2 banheiros sociais (1 privativo do casal), copa-cozinha, dependências completas de empregada, água quente nos banheiros e cozinha. Apartamentos com 147,75 m,^{2} incluída a garagem. Entrega com telefone externo. Num dos melhores pontos de Florianópolis, na Almirante Lamego, pertinho da Ponte.

CONVITE ESPECIAL PARA CONHECER OS EDIFÍCIOS PRONTOS

Vá conhecer esses edifícios, constatando pessoalmente o arrojo das linhas, a nobreza dos apartamentos, a localização privilegiada, as vistas panorâmicas, o mar, o verde dos jardins.

Dirija-se à nossa Central de Informações, Av. Rio Branco 112, fones 3028 e 3054, em Florianópolis e nos plantões em cada um dos edifícios anunciados, das 9 às 21 horas, diariamente, inclusive aos sábados e domingos.

SÍMBOLO PROPAGANDA

ITAJAÍ-AÇÚ — PRONTA ENTREGA

Em Itajaí, na rua Samuel Heuser, há um edifício chamado conforto: o Itajaí-Açú. Salão de festas, garagens, apartamentos com 3 dormitórios, 2 banheiros sociais, sendo um privativo do casal, copa-cozinha, área de serviço e dependências completas de empregada. Apartamentos com 152,16 m^2. Conheça o Itajaí-Açú. Conheça o Sistema de Crédito Direto Maguefa. Hoje mesmo, pois as excepcionais condições oferecidas não são permanentes.

MORADA DO SOL — PRONTA ENTREGA

Tenha Camboriú a seus pés. Na Av. Atlântica, 1593 você vai conhecer o Edifício Morada do Sol: apartamentos com 3 dormitórios, sendo o de casal com banheiro privativo, vestíbulo, sala de estar-jantar, lavabo, sacada, banheiro social, copa-cozinha, área de serviço, duchas com comunicação para a parte íntima do apartamento e dependências completas de empregada. Apartamentos com 249,14 m^2 e garagem para seu carro. No térreo, o play-ground. As areias. O mar. O sol. É ali a morada do sol. Aproveite, o mar é seu. O sol também. O edifício Morada do Sol é todo seu! A melhor vista do balneário, para a praia, o mar e a Ilha. A melhor localização para todo o conforto que Camboriú pode lhe dar.

APROVEITE HOJE MESMO AS EXCEPCIONAIS CONDIÇÕES DO SISTEMA DE CRÉDITO DIRETO MAGUEFA. ELAS NÃO SÃO PERMANENTES.

GRUPO maguefa

CRCI 44.

Acervo: Biblioteca Pública SC - Hemeroteca Digital Catarinense

C. RAMOS S.A.

O mais antigo revendedor autorizado Volkswagen de Florianópolis, lhe dá a certeza da melhor compra e a tranquilidade da melhor assistência técnica.
Telefones: 2250, 6244 e 6381. 6585.

C. RAMOS S.A. ENTENDE DE VOLKSWAGEN

"MANTEMOS EM ESTOQUE TODA LINHA DE VOLKSWAGEN OK"

VEÍCULOS USADOS

TIPO: COR:	ANO:
1300 – Marrom Caravela	1974
1500 – Branco Lotus	1973
1500 – Azul Diamante	1970
Variant – Branco Lotus	1971
TL – Branco Lotus	1973
Variant – Amarelo Colonial	1972
Variant – Verde Místico	1974
Kombi – Bege Alabastro	1974

Dispomos de motores 1300, 1500 e 1600 novos ou recondicionados à base de troca

GATÃO AUTOMOVEIS

Francisco Tolentino, 13 – Fone 29-80

BRASÍLIA BEGE ALABASTRO	OK
VOLKS 1500 VERDE	1973
VOLKS 1500 AMARELO	1972
KOMBI LUXO	1973

Compramos à vista o seu carro.

JENDIROBA AUTOMÓVEIS LTDA.

R. Sandanha Marinho Esq. de João Pinto
FONES: 4673 – 2952

CHEVROLET CARAVAN VÁRIAS CORES	1975
CHEVROLET PIC–UP	1975
OPALA VÁRIAS CORES	1975
OPALA CUPÊ LUXO	1973
CHEVETTE VÁRIAS CORES	1975
DODGE 1800 VÁRIAS CORES	1975
DODGE 1800 "SE" VÁRIAS CORES	1975
CORCEL STANDARD	1973
CORCEL LUXO	1972
GALAXIE	1970
VOLKS 1300	1971

NÃO FECHAMOS PARA ALMOÇO
COMÉRCIO DE AUTOMÓVEIS, BARCOS
Financiamentos até 36 meses

BEIRA MAR

COMERCIAL BEIRA MAR VEICULOS E REPRESENTACOES LTDA

Av. Rubens de Arruda Ramos (Beira Mar Norte), 210

Fone – 4377

KOMBI ZERO QUILÔMETRO	1975
PASSAT AZUL DANÚBIO	1975
BRASÍLIA MARRON CARAVELA	1975
BRASÍLIA AZUL	1974
VOLKSWAGEN 1300 MARRON CARAVELA	1974
VOLKSWAGEN 1300 BEGE ALABASTRO	1974
VOLKSWAGEN 1500 AMARELO TEXAS	1973
VOLKSWAGEN 1500 VERDE GUARUJÁ	1973
VOLKSWAGEN 1500 BEGE	1971

ATENDEMOS ININTERRUPTAMENTE DAS 8,00 ÀS 19,00 HORAS.

Marfiso Automóveis

RUA: GAL. GASPAR DUTRA – ESQ. AFONSO PENA fone 6597
ESTREITO – FPOLIS.

VEÍCULOS NOVOS

DODGE 1800 – AMARELO CITRICO	OK
OPALA CUPÊ – AMARELO TRIGO	OK
CHEVETTE – AZUL PROFUNDO	OK
CHEVETTE – AMARELO TRIGO	OK
CHEVETTE – VERMELHO MARTE	OK
CARAVAN – BRANCO EVEREST	OK

VEÍCULOS USADOS

OPALA CUPÊ – VIOLETA METÁLICO	1973
OPALA CUPÊ – VIOLETA C/BRANCO	1973

Veículos OK e usados de qualquer marca da linha Nacional.

Amauri PEÇAS E VEÍCULOS LTDA.

REVENDEDOR AUTORIZADO

FUSCÃO – BRANCO LOTUS	1973
FUSCÃO – OCRE MARAJÓ	1973
FUSCÃO – VERMELHO MONTANA	1972
FUSCÃO – AZUL PAVÃO	1972
FUSCÃO – MARROM CARAVELA	1974
RURAL FORD – LARANJA	1974
TL – AZUL PAVÃO	1971
TL – AZUL DIAMANTE	1971
BRASÍLIA – AZUL	1974
VARIANT – BRANCO LOTUS	1972
CORCEL – BEGE E PRETO	1971

POSSUIMOS TODA A LINHA VW 1975 EM EXPOSIÇÃO
VEÍCULOS USADOS DE QUALQUER MARCA.
R. GASPAR DUTRA – 90 ESTREITO
FONES – 6312 – 6628 – 6632
Florianópolis.

CARIONI COM. AUTOMÓVEIS LTDA.

Av. Rio Branco, 53 - Fone 3966

1 – Volks 1300	1973
1 – Variant	1973
1 – Variant	1971
1 – Corcel Cupê Luxo	1971
1 – Opala Cupê	1973

CARIONI – Tradição e Conceito no ramo de automóveis

Dra. MOEMA DESJARDINS

Ginecologista e Obstetra
Consultas das 15 às 19 horas, no Edifício CEISA, rua Jerônimo Coelho, 14, esquina Felipe Schmidt, 8o. andar, Conjuntos 801 e 802 – fone 3683 – Florianópolis

ESCRITÓRIO DE ADVOCACIA

THALES BROGNOLI – CPF: 007.819.919
CARLOS Z. RAMOS – CPF: 004.165.179
JOSÉ ANTÔNIO DARÓS – CPF: 164.108.409
ANA MARIA REITZ – estagiária CPF: 167.670.129

DIREITO DE PROPRIEDADE: Despejo – Possessórios – Inventários – Usucapião.
COBRANÇAS
ASSISTÊNCIA A ORGANIZAÇÃO E ADMINISTRAÇÃO DE EMPRESAS.
RUA: José Cândido da Silva no. 721 – 1o. andar – ESTREITO – FONE – 6616

Desperte para a Cultura Artística, matriculando-se na Casa da Arte

Cursos: Desenho Artístico, Pintura, Música (Flauta, Violão, Piano, etc.) e Artes Aplicadas.

Matrícula: A partir do dia 20/2 – Horário: Das 15 às 18 horas – Local: Padre Roma, 124.

VANDA DE SOUZA SALLES
4o. TABELIÃO DE NOTAS E PROTESTOS EM GERAL
EDITAL

Pelo presente, ficam intimados a pagarem dentro do prazo legal os títulos que se encontram neste cartório para cobrança, ou apresentarem as razões da recusa, os senhores: PROMOBEL LTDA. rua 7 de setembro no. 15 – Nesta – TRANSPORTADORA WEISS, Av. Mauro Ramos, 286 – Nesta – CÁLCULO ESTRUTURAL E PROJETO rua Jerônimo Coelho, 325 – Nesta – JORDELINO HERCÍLIO ANDRADE rua Santos Saraiva, 808 – Nesta – ADILSON MARTINS, rua Anita Garibaldi 19 – Nesta – IMOBILIÁRIA ITAPOÃ LTDA. rua Deodoro, 22 – Nesta – RESTAURANTE PANELÃO, Av. Central (Canasvieiras) Nesta – LEONOR M. H. KNABLEN, rua 14 de julho – Nesta – IMOBILIÁRIA SERMAFEC LTDA. rua Cel. Pedro Demoro, 1966 – Nesta – LUIZ PRATTS, rua Irmão Joaquim, 20 – Nesta – LENITA HILDA MACEDO, rua Heriberto Hulse, 178 – São José – ONILDO DA SILVA, Rua Cândido Amaro Damásio – São José.

Fpolis, 19 de fevereiro de 1975
Tabeliã

DEPARTAMENTO CENTRAL DE COMPRAS
TOMADA DE PREÇOS No. 75/0034
AVISO

O DEPARTAMENTO CENTRAL DE COMPRAS torna público, para conhecimento dos interessados que receberá propostas de firmas habilitadas preliminarmente, nos termos do Decreto GE. 8.755 de 15.12.69, até as 15 horas no dia 04 de MARÇO de 1975, para o fornecimento de "MATERIAL DE EXPEDIENTE".

O Edital encontra-se afixado na sede do DEPARTAMENTO CENTRAL DE COMPRAS, à Avenida Mauro Ramos no. 212, em Florianópolis, Estado de Santa Catarina, onde serão prestados os esclarecimentos necessários e fornecidas cópias de Edital.

Florianópolis, em 17 de Fevereiro de 1975
JOÃO JORGE DE LIMA
Diretor Geral

DEPARTAMENTO CENTRAL DE COMPRAS
TOMADA DE PREÇOS No. 75/0035
AVISO

O DEPARTAMENTO CENTRAL DE COMPRAS torna público, para conhecimento dos interessados que receberá propostas de firmas habilitadas preliminarmente, nos termos do Decreto GE. 8.755 de 15.12.69, até as 15 horas no dia 03 de MARÇO de 1975, para o fornecimento de "MÓVEIS DE MADEIRA".

O Edital encontra-se afixado na sede do DEPARTAMENTO CENTRAL DE COMPRAS, à Avenida Mauro Ramos no. 212, em Florianópolis, Estado de Santa Catarina, onde serão prestados os esclarecimentos necessários e fornecidas cópias de Edital.

Florianópolis, em 18 de Fevereiro de 1975
JOÃO JORGE DE LIMA
Diretor Geral

DEPARTAMENTO CENTRAL DE COMPRAS
TOMADA DE PREÇOS No. 75/0033
AVISO

O DEPARTAMENTO CENTRAL DE COMPRAS torna público, para conhecimento dos interessados que receberá propostas de firmas habilitadas preliminarmente, nos termos do Decreto GE. 8.755 de 15.12.69, até as 15 horas no dia 05 de MARÇO de 1975, para o fornecimento de "ROUPA DE CAMA, MESA E BANHO".

O Edital encontra-se afixado na sede do DEPARTAMENTO CENTRAL DE COMPRAS, à Avenida Mauro Ramos no. 212, em Florianópolis, Estado de Santa Catarina, onde serão prestados os esclarecimentos necessários e fornecidas cópias de Edital.

Florianópolis, em 17 de Fevereiro de 1975
JOÃO JORGE DE LIMA
Diretor Geral

DECLARAÇÃO

VALDIR LAVEZZO, declara que extraviou o certificado de seu caminhão marca Mercedes Benz, ano 1973, chassis no. 34491210052636, de cor laranja e preto, com 145 HP, capacidade para 12.000 quilos, de placa MW–0117.

Nova Veneza, 17 de fevereiro de 1975

CERTIFICADOS EXTRAVIADOS

Foi perdido o certificado de propriedade de uma Kombi ano 1972, Cor Branca Lotus, placa AA 1865 de propriedade do Sr. ODILIO CARLOS FERNANDES, juntamente com documentos do Sr. Sálvio S. Souza sendo os mesmos Carteira de Identidade, Carteira de Habilitação, Certificado de Reservista, Carteira Profissional, Título de Eleitor, e outros.

Florianópolis, 18 de fevereiro de 1975

CARTEIRA EXTRAVIADA

Foi extraviada a carteira Nacional de Habilitação, Categoria Profissional, pertencente ao Sr. José Hamilton Pessoa.

Tubarão, 13 de fevereiro de 1975

CERTIFICADO EXTRAVIADO

Foi extraviado o certificado de propriedade de um veículo Jeep, Placa TB-5874, Motor No. 492139, Chassis No. LAIBPG65211, Ano 1974, pertencente a Companhia Souza Cruz Indústria Comércio.

Tubarão, 13 de fevereiro de 1975

APARTAMENTO CENTRO

Vende-se com 4 quartos, 2 banheiros, garagem. Edifício recém-inaugurado. 1o. andar. Edifício Visconde de Ouro Preto. Tratar à rua Tiradentes 34 – com sra. Léa.

ALUGAM-SE

Apartamentos de dois e três quartos com dependência de empregada, no Edifício "A. COELHO" à rua Felipe Schmidt, 85 nesta capital. Tratar com Dr. Simões – fones 2777 e 2765.

CASA C/200 m2

BELÍSSIMA RESIDÊNCIA COM 3 QUARTOS, SENDO 1 COM ARMÁRIO E BANHEIRO PRIVATIVO, COZINHA COM PIA E ARMÁRIO, COPA, LIVING, SACADA, DEPENDÊNCIA COMPLETA DE EMPREGADA, GARAGEM PARA 2 CARROS.
MASSA CORRIDA – ACABAMENTO DE 1a. QUALIDADE. PREÇO – Cr$ 420.000,00. TRATAR NO EDF. DIAS VELHO SALAS 16 e 17 OU FONE 3537 – REGIS IMÓVEIS CRECI 142.

- DESPACHANTE SONAGLIO -
HERMINIO SONAGLIO & CIA. LTDA.
R. CEL. PEDRO DEMORO, 2157 - ESTREITO

AO LADO DO DETRAN

encaminhamos carteira de motorista, identidade, passaporte, regs. no DNER, imposto sindical, atestados, certidões, fotocópias, fotografias, seguros total, incêndio e obrigatório, plastificações, instruções teóricas, EMPLACAMENTOS, etc.
RAPIDEZ E EFICIÊNCIA.

V.Sa. deseja construir, vender ou comprar seu imóvel? Procure-nos para uma visita sem compromisso, e teremos o máximo prazer em ajudá-lo a realizar seu sonho. Possuímos planos de financiamento para pagamento em até 240 meses. Para melhor servi-lo, mantemos em nosso quadro de funcionários uma equipe de técnicos especializados para qualquer tipo de projeto em construção civil.

CONSTRUTORA E IMOBILIÁRIA JOWI LTDA.
Av. IVO SILVEIRA No. 4.501 – FONE 6453
CRECI 17.

DIPRONAL / Distribuidora de Produtos Nacionais Ltda.

HOMENS DE VENDA

Estamos admitindo c/prática para o Departamento de Carros Novos.

OFERECEMOS:
Bom ambiente de trabalho
Ganhos ilimitados
Ajuda de Custas
Orientação no conduzir as vendas
Ampla assistência do trabalho
C/possibilidade de promoção de cargo
Falar c/Sr. Rezende, no horário comercial

Rua Felipe Schmidt,60 – Fpolis – S.C.

CARROS USADOS VENDEM-SE:

VER NA GARAGEM À RUA FELIPE SCHMIDT no. 83, e tratar com o senhor Aurélio.

FIRMA INTERNACIONAL

TEM VAGAS PARA QUATRO MOÇAS

OFERECE	EXIGE
Viagens em Grupo para todo Brasil	18–25 anos de idade
Bolsas de Estudo nos EUA–Flórida	Boa aparência
Trabalho com método americano	Ambiciosa e desembaraçada
Salários superiores	2o. Grau Ginásio
	livre para viajar
	Brasil todo

Para as entrevistas e seleções falar com sra. Hamm no Hotel Royal – no horário comercial.

A VENDEDORA DE APARTAMENTOS EM FLORIANÓPOLIS

VENDEMOS
– CENTRO – Uma Kitinete no Edifício Arthur negócio urgente – preço bom.
– EDIFÍCIO ANDREA – Av. Beira Mar Norte – 1 Apto. por andar – 3 quartos (1 suite), WC social, cozinha, s/estar e jantar (telefone, carpet), dep./empregada, lavabo. Financiado.
LARGO SÃO SEBASTIÃO – Apto. com 3 quartos, 2 WC social, copa-cozinha, sala de estar e jantar, sacada, área de serviço, dep. completa de empregada, garagem.
– CENTRO – Sala própria para Clínica – negócio urgente – edifício comercial.
– TERRENO – No costão do mar de Coqueiros para construção de alto padrão Cr$ 160.000,00.
– TERRENOS – Em Barreiros – até 24 meses.
– TERRENO – S todieck área de quase 1.000m2 p/construção de gabarito.
–COQUEIROS – Um Apto. no Edifíio Kokeiros na praia da Saudade com 105m2 c/garagem sendo todo mobiliado e acarpetado. Armário embutido.
– COQUEIROS – Aptos. com 185m2 – 3 quartos (1 suite), WC social, copa-cozinha, sala de estar e jantar, dep. de empregada, garagem para 2 veículos (todas as peças grandes).
– AV. BEIRA MAR NORTE – Apto. no Edifício Renbrandt no 11o. andar – financiado.
– Aptos. em CONSTRUÇÃO – O melhor investimento c/maior lucro: Edifício Martinho Callado Jr. e Desembargador Medeiros Filho. É hora da escolha de sua unidade.

ARIEL CRCI 17
PREDIBENS IMOBILIÁRIA LTDA.
Edifício APLUB - Sala 85 Fones: 4141-3950
FLORIANÓPOLIS

ADMINISTRADORA DE IMÓVEIS SÃO FRANCISCO LTDA.

Rua Deodoro, 11 – Fone 3795
CRECI – 252

IMÓVEIS PARA ALUGAR

APTOS
ED VISCONDE DE OURO PRETO
APTO: 206
Apto com 2 qtos, sala, cozinha, banheiro, área de serviço, dependência de empregada.
ED CIDADE FPOLIS/APTO 503
Apto com 3 qtos, sala, cozinha, banheiro, área de serviço, dependência de empregada.
ED BAMÉRCIO/APTO 705
Apto com 2 qtos, sala, cozinha, banheiro – dependência de empregada. Mobiliado.
ED DANIELA/APTO 1205
Apto com 2 qtos, 1 qto com armário embutido, sala, cozinha com armários embutidos, área de serviço, dependência de empregada e garagem.
ED DA VINCI
Apto por andar.
ALAMEDA ADOLFO KONDER/No. 11
Apto com 2 qtos, sala, cozinha, banheiro, copa conjugada, área de serviço, entrada para o carro e telefone.
ED DONA TEREZA/APTO 306
Apto com 1 qto, sala, cozinha, banheiro, área de serviço. Mobiliado.
ED BERENICE/APTO 604
Apto com 2 qtos, sala, cozinha, banheiro, área de serviço, banheiro de empregada.
ED PRESIDENTE/APTO 403
Apto com 3 qtos, sala, cozinha, banheiro, dependência de empregada e garagem.
ED PRAÇA XV
Quitinete Mobiliada.
ED ALDEBARAM
Apto com 1 suite, 2 qtos, sala, cozinha, banheiro social, escritório, área de serviço, dependência de empregada e garagem.
RUA: ANACLETO DAMIANI/No. 23
Apto com 3 qtos, sala, cozinha, banheiro.
ED PRAÇA XV
Quitinete
CASAS
RUA: BELIZÁRIO SILVEIRA/No. 50
Ótima residência, com 2 qtos, 2 salas amplas, 3 qtos, 2 armários embutidos, cozinha, banheiro, área de serviço, garagem e quintal.
RUA: JOSÉ BOITEUX/No. 08
Casa com 4 qtos, 1 banheiro social no pavimento superior, terreo com 2 salas, cozinha, copa, área de serviço e garagem.
CASA NA LAGOA
Casa com 2 qtos, 2 banheiros, sala ampla, cozinha, área de serviço, copa, garagem, churrasqueira, varandão, bastante arvoredo, toda mobiliada.
CASA PERTO DO LIC
Casa com 3 qtos, 2 banheiros, sala, cozinha, churrasqueira, garagem, toda mobiliada, praia particular.
CASA EM BOM ABRIGO
RUA: EUCLIDES DA CUNHA/No. 170
Casa com 3 qtos, sala, copa, cozinha, banheiro, área de serviço, churrasqueira, quintal.
LUXUOSA RESIDÊNCIA
RUA: MARQUES DE CARVALHO/No. 157
Com 2 suites, 2 qtos todos com armários embutidos, salão social, sala interna, banheiro social, lavabo, jardim de inverno, dependência para duas empregadas, área de serviço, garagem para dois veículos.

VENDE-SE

CRECI-31 – Fones 25-48 e 20-82
Rua Marechal Guilherme, no. 5

(horário comercial)

CENTRO – Zona Comercial – Casa antiga. Duas frentes: Conselheiro Mafra–Francisco Tolentino. Preço: Cr$ 150.000,00
CENTRO – Ótima Área para grandes empreendimentos. Arborizado c/praia particular. Área 7.000m2
COQUEIROS – Rua Pascoal Simone – Terreno 360m2 – Pronto para Construir. Preço: Cr$ 60.000,00
COQUEIROS – Praia da Saudade. Frente para o Asfalto. Zona Comercial – Parte Construída. Área 420m2 – Preço: Cr$ 230.000,00
COQUEIROS – Edifício Praia da Saudade. Apto. de 100m2 c/garage. Preço: Cr$ 35.000,00 entrada
SALDO FINANCIADO
TRINDADE – (na entrada do Córrego Grande) – Bom terreno – preço: Cr$ 32.000,00. Com 720m2 – Preço Cr$ 32.000,00
LOTES: Vendemos lotes próximo Balneário Camboriú. Frente p/ o mar Financiados em 20 meses (BOM EMPREGO DE CAPITAL)

EMPRESA SANTO ANJO DA GUARDA

Estação Rodoviária de Florianópolis
Fones: 21-72 e 36-82

De Florianópolis para Porto Alegre:
Passando por Laguna, Tubarão, Criciúma, Araranguá, Sombrio, Sta. Rosa e Osório.
6:00 – 8:00 – 10:00 – 12:00 – 14:15 – 18:00 – 20:00 – 24:00 horas.
De Florianópolis para Tubarão:
6:00 – 7:00 – 8:00 – 8:30 – 10:00 – 12:00 – 13:00 – 14:15 – 14:30 – 15:00 – 15:30 – 16:15 – 17:30 – 18:00 – 20:00 e 24:00 horas.
De Florianópolis para Criciúma:
6:00 – 7:00 – 8:30 – 10:30 – 12:00 – 13:00 – 14:15 – 15:00 – 18:00 – 20:00 – 21:30 – 24:00
De Florianópolis a Laguna:
6:00 – 6:30 – 10:00 – 12:00 – 14:00 – 17:15 – 18:00 e 20:00 horas.
De Florianópolis para Imbituba:
6:30 – 9:40 – 10:00 – 14:00 – 17:00 e e 18:30 horas.
De Florianópolis para Imaruí:
às 16:45 horas.
De Florianópolis para Lauro Müller:
ás 14:30 horas via Tubarão.
Carro Leito para Porto Alegre e Tubarão às 22:15 horas.
DIRETO Florianópolis – Porto Alegre, Sem Escala 22:00 horas.

TERRENO BARBADA

TERRENO DE 10.000 M2. NA PRAIA DE CACUPÉ A 30 M. DA PRAIA.
NEGÓCIO URGENTE.
PREÇO: Cr$ 150.000,00
TRATAR NO EDF. DIAS VELHO SALAS 16 e 17 OU – FONE 3537
RÉGIS IMÓVEIS – CRECI 142

APTO PEQUENO

PRÓPRIO PARA UNIVERSITÁRIO, NO SOLAR DNA. CONCEIÇÃO, COM 1 QUARTO, SALA, BANHEIRO, COZINHA, ÁREA DE SERVIÇO E SANITÁRIO DE EMPREGADA.
CONTÉM 2 ARMÁRIOS EMBUTIDOS, LUSTRES, FORRAÇÃO COMPLETA E CORTINAS.
PREÇO – 100.000,00.
TRATAR NO EDF. DIAS VELHO SALAS 16 e 17 OU FONE 3537 REGIS IMÓVEIS CRECI 142.

Acervo: Biblioteca Pública SC - Hemeroteca Digital Catarinense

CAMPING

Rio Vermelho ainda consegue atrair campistas. Apesar das deficiências

O "exuberante" Camping do Rio Vermelho, como foi qualificado pelos usuários acampados na última segunda-feira, que maravilha pela excepcional plástica da natureza que o rodeia, a do norte da Ilha, e cativa pelo clima da região, apresentando-se na grande maioria do tempo "de céu aberto", está decaindo no conceito geral dos campistas por alguns senões: uns surgidos no parque e outros próprios da região, "que já deveriam ter sido solucionados".

Procurado por pessoas de todas as partes do país, incentivadas pelos elogios feitos por colegas de outros parques, o Camping do Rio Vermelho, integrante do Camping Clube do Brasil, está aos poucos fazendo pender para o lado das queixas a balança de suas vantagens.

DESCONTENTAMENTO GERAL

Assim como sem exceção todos os campistas elogiam a região também em exceção eles têm queixas a fazer: os sanitários, o acesso, o restaurante, falta de pessoal de manutenção e o esquecimento por parte do Camping Clube do Brasil.

Inicialmente o campista que acorre ao Rio Vermelho se depara com o desanimante acesso, esburacado o suficiente para fazer esquecer a qualidade da rodovia principal. Conforme explica um grupo de campistas, após apresentar a queixa, "para nós, que chegamos com os carros abarrotados de apetrechos, com a suspensão bastante baixa sob o excesso de peso, é bastante incômodo o trajeto compreendido entre a Lagoa da Conceição e o Camping. Não por ser a estrada de terra, mas pelo descuido de sua manutenção, que angariou-lhe inúmeros buracos e não se importou com a sinalização".

No que tange aos problemas internos do camping, os primeiros comentários são dirigidos aos sanitários, denunciando sua maior gravidade. A precariedade da higiene e a pequena quantidade são os aspectos que mais os desgostam.

OPINIÃO

Carlos Varela, um paulista de Santo André, está acampado com sua família no Camping do Rio Vermelho desde a segunda-feira de carnaval.

Inicialmente fez elogios generalizados sobre o parque, tais como "acho o lugar lindo" e "estamos muito bem instalados aqui". Depois, considerando mais detalhadamente a qualidade dos serviços oferecidos, comparando-os com os de outros campings, queixou-se.

– Os banheiros poderiam ser limpos com mais frequência. Quase sempre estão sujos e agora, por exemplo, há dois dos frios que têm apenas os canos de saída de água.

Sua esposa, por sua vez, também apresentou algumas reclamações:

– Acho que deveria ter mais chuveiros quentes. Normalmente formam-se filas, pois só há três em cada ala. Mais acentuadamente na época do carnaval, causou sérios incômodos, principalmente para quem tem crianças, como nós.

– Nos outros campings - acrescenta Carlos - os sanitários são maiores e bem mais limpos.

– Por outro lado - continua - o que descontenta bastante e se constitui num verdadeiro absurdo, é o fato da limpeza do sanitário feminino ser feita por um rapaz.

Prossegue, apontando outras duas falhas: "acho que deveria ter uma placa evidenciando ser o camping somente para sócios do Camping Clube do Brasil, pois quando chegamos tinha três carros parados e teriam que voltar por não serem sócios; e, o que também poderia haver, é um playground. A criançada adora e realmente faz falta".

Carlos, entretanto, faz questão de evidenciar que "o guarda é muito eficiente. Durante toda a noite pode-se vê-lo rondando o parque. Apesar de tudo, está bom".

ATÉ AS CRIANÇAS

Ricardo está há uma semana instalado no parque. Embora bastante novo, aparentando uns 13 anos, tem algumas críticas a fazer:

– Sempre tem restos de comida nas pias para utensílios. O pessoal joga e ninguém limpa, assim como não limpam também os banheiros.

Milton Knoll de Oliveira, gaúcho de Porto Alegre, é campista há três anos, veraneia em Santa Catarina desde 1966. Está há 12 dias no Camping do Rio Vermelho e já acampou outros dez dias em janeiro.

Ele não nega a beleza e a qualidade do parque mas, embasado na experiência de longa data de campismo, tem algumas críticas a fazer, principalmente porque conhece muitos outros campings e convive com outros adeptos bem mais antigos.

A primeira reclamação, lugar comum entre os acampados do Rio Vermelho, era dirigida aos sanitários.

– Na época do carnaval - disse -, houve sérios problemas. Principalmente com o WC. Imagine que no único conjunto de sanitários do camping existe apenas dois WCs para cada ala. Doze chuveiros e quatro WCs! Isso foi bastante incômodo, pois no carnaval aproximadamente 280 barracas estavam armadas aqui. Calculando-se em média quatro pessoas por barraca, mais de 1.100 pessoas estavam sendo servidas por apenas quatro WCs. Realmente não havia capacidade. É verdade que tem outro sanitário, mas fica bastante longe.

SEM RETORNO

Carlos Alberto Lontra, campista há quatro anos, também de Porto Alegre, exemplifica comparativamente:

– VEja que no Camping de CAbo Frio, que é menor que este, há três conjuntos de sanitários; este tem apenas dois. Depois, lá, como nos demais campings, os sanitários têm funcionários permanentes, para manter a higiene perfeita. Aqui tem apenas dois, e ambos rapazes, que são obrigados fazer a limpeza do sanitário das senhoras.

– Ainda - acrescenta - segundo disse o guarda-camping, um deles foi contratado por ele mesmo, pagando do próprio bolso, pois o Camping Clube do Brasil só fornece verba para um. Isso é injusto, se for levado em conta que este parque tem uma boa arrecadação. Ao que tudo indica, as verbas estão sendo bem menores que a arrecadação.

COMIDA RUIM

Outra reclamação de Lontra: o restaurante.

– Já pedi camarão no restaurante e não tinha. Mas isso, ainda passa, pois a exigência do CCB é o chamado "prato-camping", menu obrigatório. Contudo, nos dias que fiz refeições no restaurante, não houve variação na comida. Sempre me foi servido um prato com arroz, feijão, salada de tomate e bife. Sempre a mesma coisa!

Sobre a arrecadação do Camping, há comentários de que o dinheiro arrecadado aqui é aplicado nos campings do centro leste do país, Rio e São Paulo, onde cogita-se serão instaladas, por agora, máquinas de lavar roupa, enquanto no Rio Vermelho há falta até de WCs.

E, para encerrar, a Sunab também foi acusada. Como a grande maioria dos visitantes, alguns campistas estranharam a omissão do órgão naquela localidade. Segunda denúncia feita, foi comprado um botijão de cinco quilos de gás por Cr$ 30,00, preço quase idêntico ao do de 27 quilos, quando cobrado dentro da tabela.

É no verão que o camping recebe mais campistas, procedentes de todo o Brasil. O calor da última semana quase encheu a área do parque.

Divulgado em todo o país pelo meio mais simples de propaganda (a transmissão oral), o Camping de Rio Vermelho já está trazendo aborrecimentos a seus usuários. A estrada que liga a Lagoa ao Parque não satisfaz: é cheia de buracos. Proibições, falta de pessoal, sanitários, restaurante, são ítens do rosário de queixas dos campistas.

As queixas dos campistas residem nas instalações do camping, poucas e mal cuidadas, dizem. Há só dois tanques para lavar roupas.

Departamento de Linguas da Ufsc fará teste de Inglês da Universidade de Cambridge

O Departamento de Língua e Literatura Estrangeira da Universidade Federal de Santa Catarina, fará no proximo dia 6 de março, no horário das 18h10m., um teste para os interessados em aprofundar seus conhecimentos de inglês, através do curso "Lower Cambridge" e "Cambridge Proficiency" que é reconhecido internacionalmente, sendo aplicado em diversos países pela Universidade de Cambridge – Inglaterra, segundo informou o professor Mário Feiten, chefe do Departamento de Língua e Literatura Estrangeira.

Para fazer o teste basta o interessado ter conhecimentos básicos de Inglês e comparecer no dia 6, no prédio do Centro de Estudos Básicos, da Ufsc. Estão sendo oferecidas 50 vagas para este ano, sendo que os 25 primeiros colocados no teste cursarão a etapa correspondente ao "Cambridge Proficiency" e os demais colocados ao "Lower Cambridge".

O CURSO

Ambas as etapas terão duração de um ano, com início em março, sendo que no final do curso, conforme explicou o professor Mário Feiten, "o Conselho Britânico aplicará o exame final, de acordo com os níveis exigidos pela Universidade de Cambridge, para então conceder certificado aos que forem aprovados".

É a primeira vez que este curso é realizado em Florianópolis e conforme informou o Professor Mário Feiten "a efetiva realização do mesmo nesta Capital está dependendo apenas do número de inscritos. Esperamos que haja muitos interessados, pois o curso é reconhecido internacionalmente.

No Brasil, o mesmo vem sendo realizado apenas em Porto Alegre e Curitiba. Inclusive algumas Universidades brasileiras concedem Diploma de nível superior aos aprovados neste curso, desde que os candidatos cursem as disciplinas didáticas."

Os 50 candidatos aprovados no teste inicial farão a matrícula no próprio Departamento, bastando para tanto recolher a importância de Cr$ 200,00. As aulas serão ministradas por dois alunos do Programa de Pós Graduação em Inglês, da Ufsc, juntamente com o professor Thomas Edie Cowin, que é Secretário local dos exames de Cambridge, e senhora.

As aulas para a turma do "Lower Cambridge", serão ministradas às segundas e quintas-feiras, das 18h10m. até 20h10m. As aulas para o "Cambridge Proficiency" serão ministradas às terças e sextas-feiras, no mesmo horário, todas tendo como local o Centro de Estudos Básicos, na Trindade.

Sesi do Estreito abre matrículas para seus cursos

Já estão abertas as matrículas, no Núcleo Regional do Sesi, do Estreito, para os Curso Populares de Corte e Costura, Crochê, Educação Alimentar, Enfermagem no Lar, Ornamentação do Lar e Tricô. O número de vagas é de 165, e as aulas deverão ter o seu início previsto para o dia 1o. de março. A duração dos cursos é de 4 meses e meio, sendo dadas três aulas por semana, com três horas cada.

A idade mínima exigida para a inscrição nestes cursos é de 15 anos, e não é cobrada nenhuma taxa no ato da matrícula. O elemento que frequenta o curso paga apenas dois cruzeiros mensais, até a conclusão do mesmo.

O PREFERIDO

– Desta forma o custo total dos cursos é de dez cruzeiros, uma quantia bastante irrisória por tudo o que de bom e útil é ensinado –, diz Ivocilio Oliveira, encarregado do Núcleo do Estreito, revelando que o curso mais procurado pela comunidade é o de Corte e Costura. A preferência é em virtude das vantagens que oferece hoje a profissão de costureira. "A mulher pode, através deste curso, ajudar no orçamento do lar, costurando para fora."

Está previsto também um curso de Pedreiro para pessoas da comunidade, com duração de 135 horas. Este curso será dado em colaboração com o INPS e com a Igreja do Bairro de Fática (Coloninha), e para os participantes será oferecida uma bolsa de estudos, equivalente a um salário mínimo, que deverá custear as despesas dos alunos com transporte, materiais de aula, e outros gastos decorrentes.

Ao término, será entregue aos participantes o certificado de conclusão.

Segundo Ivocilio Oliveira, a finalidade destes cursos é dar aos beneficiários do Sesi, como também à comunidade em geral, conhecimentos que possam vir de encontro às necessidades das famílias pertencentes às áreas onde o Sesi atua.

– Nossa intenção é fazer com que os cursos sejam frequentados, em sua maioria, pelos beneficiários do Sesi. Porém, um terço do total de vagas é destinado à comunidade que também tem participado de maneira bastante efetiva."

Também está em pleno funcionamento o Clube das Mães, cujo objetivo é congregar as donas de casa, para, através de reuniões semanais, serem ministrados conhecimentos sobre costura, tricô, enxoval do bebê, trabalhos com vidros, flores, cerâmica, couro, além de um amplo curso sobre cozinha. Estes clubes funcionam em número de dois, no Núcleo Regional do Estreito, e na Coloninha, nas dependências da Igreja do Bairro de Fátima.

– Cada clube possui dezoito membros e nas reuniões que duram em média 4 horas, as participantes podem, através de uma perfeita orientação de elementos perfeitamente capacitados para o ensino, realizar ótimos trabalhos, "observa o Sr. Ivocilio, acrescentando que uma grande parte dos alunos, satisfeitos por terem adquirido grandes conhecimentos num determinado curso, voltam a se matricular em outros, também úteis em seu trabalho.

JARDIM DE INFÂNCIA

O Núclo Regional do Estreito, em seus quase dez anos de atuação, conta atualmente com cerca de 10 mil pessoas filiadas, entre beneficiários e dependentes. Segundo o Sr. Ivocilio Oliveira, todo o empregado na indústria de construção civil, lavanderias, serrarias, madeireiras, tipografias, oficinas, transportes, comunicações e da pesca, poderá obter inscrição no SESI, mediante a apresentação da Carteira Profissional e duas fotos 3x4.

O Núcleo Regional do SESI mantém o serviço de Recreação Infantil (jardim de infância), destinado aos filhos de beneficiários e funciona à rua Antonieta de Barros, no. 375, no próprio núcleo, nos períodos da manhã e da tarde, sendo aceitas crianças de 3 a 6 anos de idade. As professoras do Jardim de Infância do Sesi fazem constantemente cursos de atualização, enquanto que os menores são submetidos a tratamento dentário no gabinete odontológico do núcleo.

As matrículas para o Jardim de Infância estarão abertas a partir do dia 13 de fevereiro, e é necessário a inscrição do empregado no Sesi. No Núcleo Regional do Estreito é mantido um serviço de atendimento odontológico, que funciona diariamente das 7 às 21 horas. As consultas podem ser marcadas no próprio núcleo, a partir das 7 horas. O serviço médico é feito à parte, sendo os beneficiários interessados encaminhados pelo Plantão.

Acervo: Biblioteca Pública SC - Hemeroteca Digital Catarinense

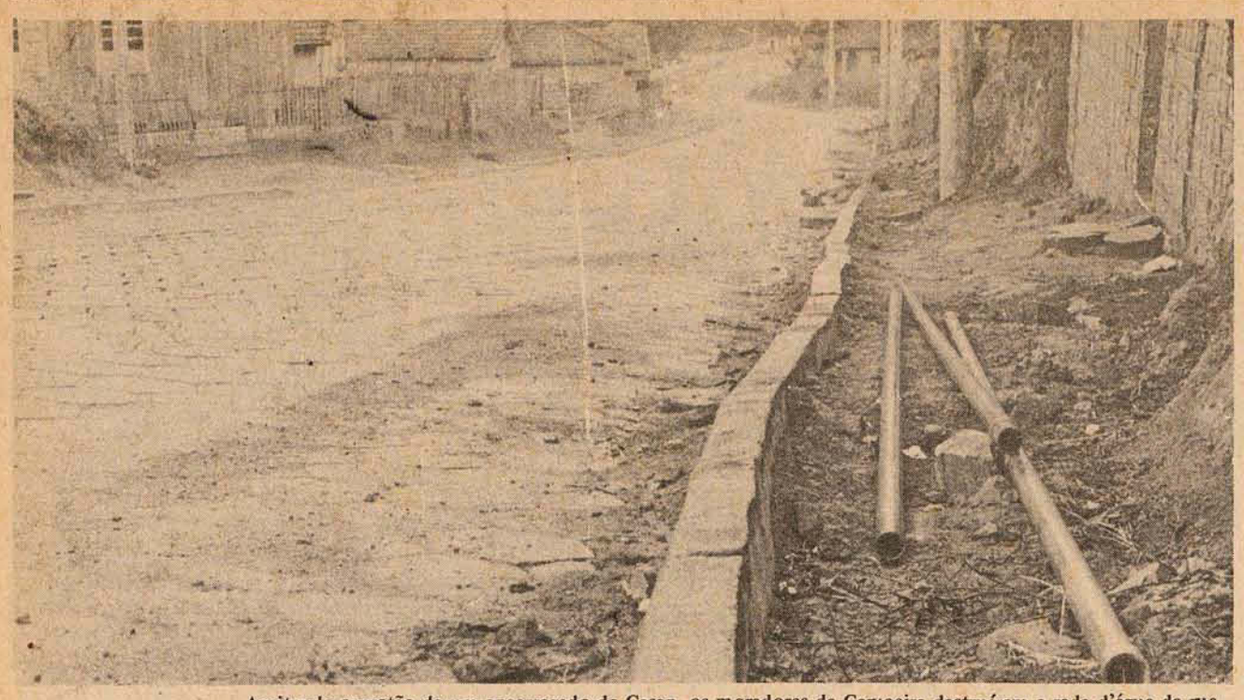

Aceitando sugestão de um encarregado da Casan, os moradores da Carvoeira destruíram a rede d'água da rua...

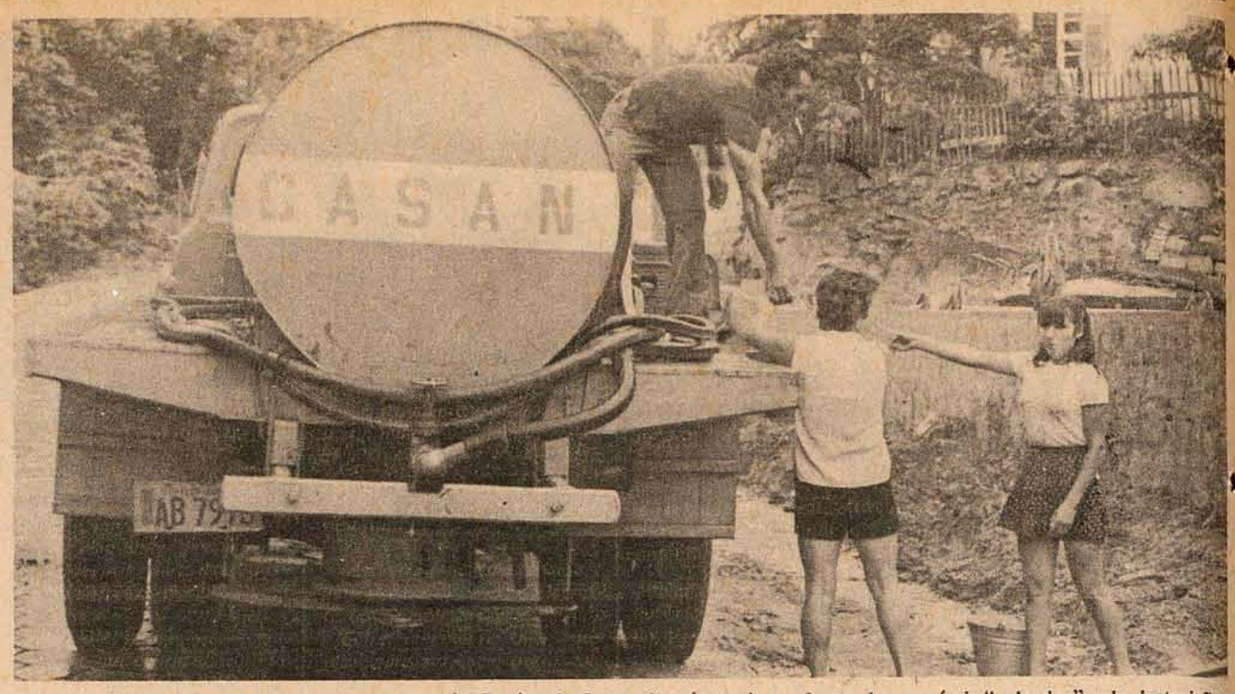

Depois que a briga começou, o caminhão-pipa da Casan não pára mais em frente dos possíveis "culpados" pela destruição.

Água: lutam Casan x Carvoeira

Uma verdadeira batalha está sendo travada entre a Casan e os moradores da rua Capitão Romualdo de Barros, intensificada nos últimos dias com uma revolta em massa do pessoal da rua. O problema já tem três meses de duração, arrastando-se desde que a mencionada rua não recebe água em suas torneiras, mas cujos moradores recebem a conta sempre em dia.

Depois de vários pedidos para que a rede da rua fosse ligada às residências, e de várias promessas não cumpridas por parte dos engenheiros da Casan, de que o pessoal receberia água, um grupo resolveu ir falar pessoalmente com os encarregados, e segundo Genésio Silvano, morador da rua, receberam como resposta as suas queixas de que os canos não serviam para nada, uma sugestão nada normal. De acordo com suas palavras, mandaram que retirassem os canos já que estes não serviam para nada.

Indignados, perto de 80 moradores se reuniram e seguiram a sugestão recebida. Serraram os canos e os jogaram no meio da rua. Até o pessoal das redondezas, que ninguém conhecia, juntou-se a eles na destruição do encanamento. Desde este acontecimento, que se deu domingo à noite, a rua Capitão Romualdo de Barros está como um barril de pólvora. Segundo José Vilpert, outro morador da rua, os técnicos da Casan afirmaram que vão processá-los pelos danos à rede d'água.

ACUSAÇÕES

Contam os moradores que a Casan manda diariamente dois caminhões de água para ser destribuída em baldes para a população, mas desde o dia do incidente esses caminhões não param nas casas dos possíveis implicados no caso, e segundo afirmações de Genésio Si lvano outros moradores, o motorista do caminhão d'água da Casan, de placa AB–7973, "anda ameaçando de passar por cima dos que incomodam, comprando briga com todos que encontra".

A situação da rua é cada dia mais crítica, sem que nenhuma solução seja encontrada pela Casan. Reclamações são feitas todos os dias, sem surtirem qualquer efeito. Imensas filas são formadas para que se consiga um pouco d'água nas bicas e fontes da rua, que dariam para suprir as necessidades de duas ou três famílias, mas que tem a sobrecarga de abastecer toda uma rua. Até mesmo para beber são obrigados a dividirem um mínimo de água, já que, segundo Dilandino M. Aguiar, o Dininho como é conhecido na rua, "a água que a Casan distribui só serve para lavar o cachorro, pois é amarelada e parece contaminada". Outra acusação é feita por Djalma M. Aguiar, que diz que "água tem, só que fecharam o registro".

Há três meses a situação é a mesma naquela rua, dando margem ao desespero, como o da Sra. Silvano, que em prantos, declarou que "alguém vem pedir um copo d'água e a gente não pode dar porque não temos nem para nós".

Os moradores, cansados da situação e exasperados por receberem a conta de Cr$ 22,00 religiosamente todos os meses, já arquitetaram um plano, caso nada se modifique. Pretendem reunir todas as famílias, das crianças até os mais velhos, e munidos de baldes vazios irão até a frente da Casan, realizando uma imensa passeata, para que seu problema possa então encontrar uma solução.

Empresário acha muito boa a Lei dos sucos

A chamada "Lei dos Sucos" recentemente implantada pelo Governo Federal e que determina que os refrigerantes tidos como provenientes de laranja, uva, limão e guaraná, contenham pelo menos 10% de sucos de frutas em sua fabricação, foi considerada uma boa medida pelos fabricantes de bebidas não alcoólicas da Capital. Segundo informações do Sr. Hélio Sperandio, gerente da fábrica da Pepsi-Cola, a modificação será positiva também para as indústrias.

– Sem dúvida alguma – explicou – as fábricas também vão se beneficiar com esta lei, embora a adição de sucos naturais nos refrigerantes venha onerar um pouco os custos de fabricação dos produtos. Algumas modificações precisarão ser feitas no setor de estocagem, como a implantação de uma câmara fria, equipamento que nas atuais condições de industrialização é dispensável para a conservação da matéria prima.

AUMENTARÁ A PROCURA

Segundo explicou, no caso expecífico da Pepsi-Cola, a empresa pretende conseguir uma rotatividade de sabores dos seus produtos que levarão sucos naturais – mirinda laranja e uva, além do Teem com sabor de limão.

– Atualmente esses refrigerantes não levam nenhuma porcentagem de sucos de frutas naturais. Adicionamos apenas óleos de frutas, que é uma substância extraída do produto natural, mas que não pode ser caracterizada como suco. A empresa não pretende tirar de circulação nenhuma de suas linhas de produtos, mas sim dar maior ênfase aos sabores.

Conforme explicou o Sr. Hélio Sperandio, a nova lei só trará como consequência para as indústrias uma nova fase de adaptação, pois o equipamento exigido para a industrialização de refrigerantes com sucos naturais não é muito oneroso.

– As fábricas terão que se adaptar aos novos equipamentos, mas como compensação terão maior crédito em termos de mercado, pois o consumidor poderá confiar no produto que está comprando. Acredito mesmo que a adição de sucos naturais aos refrigerantes, poderá aumentar a procura dos produtos, explicou o gerente.

O Sr. Hélio Sperandio informou que Santa Catarina dispõe de uma das maiores fábricas de sucos de frutas existentes na América do Sul, a Indústria Reunidas Jaraguá S/A., localizada no município de Jaraguá do Sul. Segundo se sabe, essa indústria além de prestar costumeiramente informações técnicas as suas congêneres no Estado, desde há algum tempo já está enquadrada nas exigências do Governo Federal.

– As indústrias de refrigerantes de maior porte não terão problemas em se adaptar à nova lei. Acredito que o problema agora estará nas mãos dos pequenos fabricantes de gasosas do interior do Estado, que não sofrem fiscalização de qualquer espécie. Esses também estão obrigados a atender as exigências, mas dificilmente poderão se enquadrar. Para as indústrias maiores a medida do Governo será benéfica, pois evitará a concorrência dos pequenos produtores, que por não ter fiscalização de qualquer espécie fabricam os produtos a baixo preço e vendem em maior quantidade a preços menores ou equivalentes aos grandes produtores. Considero essa concorrência desleal, uma vez que aqueles produtores não arcavam com o ônus de uma produção enquadrada dentro das exigências da saúde".

Como (bem) aproveitar uma visita à capital

Mesmo que o verão ande insistindo em fazer tardes de outono, não consegue desligar o pessoal de que é tempo de férias e portanto, de viagens.

Do sul ao norte do país, o turismo vive sua época de maior movimentação. E as estradas estão povoadas desde requintados viajantes até os mochileiros, que com suas barracas vão acampando enquanto a grana dá, ou até onde a carona vai.

Para os mais acomodados, que preferem não se preocupar com reservas de hotéis, passagens e passeios, as agências de turismo são um ótimo remédio.

E são elas que apresentam as melhores opções de divertimentos, com passeios dentre e fora do Estado.

A ILHA DE SOL E MAR

Para quem está chegando e pretende conhecer melhor a cidade, as empresas de turismo Ilhatur e Holzmann têm excursões que saem diariamente às 8h30m. para um passeio pela cidade, com duração de 3 horas, onde são mostrados os pontos mais pitorescos e históricos da cidade.

Mas onde reside a maior atenção das agências e a maior procura dos turistas é o passeio à Lagoa da Conceição que inclui visita às Dunas da Lagoa, passagem pelas praias da Joaquina e Moçambique, sem dúvida uma das mais belas paisagens catarinenses. Além da presença da grande colônia de pescadores, que ainda mantêm tradições açorianas manifestadas pelos tipos das embarcações e pelo colorido berrante das casas. A Ilhatur faz este passeio com duração de 4 horas, usando uma Kombi, própria da agência, que sai diariamente às 9 e às 15 horas, ao preço de 40 cruzeiros por pessoa. Enquanto que a Holzmann S.A. usa um carro (Volks ou Galaxie) e faz o mesmo passeio. Os preços variam conforme o número de pessoas. Quando for apenas uma, sairá 50 cruzeiros, duas 35 cruzeiros e três pessoas, 30 cruzeiros cada.

Para os mais românticos, um jantar à noite na Lagoa pode ser uma boa pedida. A Holzmann é quem se responsabiliza pela sua sensibilidade, com saída marcada para as 20 horas e paradas no Morro das Sete Voltas e na ponte do estreito que liga as duas lagoas, finalizando com um jantar em restaurante típico. Para uma pessoa custa 100 cruzeiros, para duas 80 e três 60 cruzeiros por pessoa.

AS COMPRAS

Quem quizer um dia inteiro só para compras, a Ilhatur oferece duas opções; uma pe' a visita ao Vale do Itajaí, com passagens por Camboriú, Itajaí e Blumenau. Saída marcada para as 8 horas diariamente. O preço, 130 cruzeiros por pessoa. A outra sugestão é o Roteiro das Compras no Vale do Itajaí e Joinville. Saída, também às 8 horas. Só o preço que sobe para 160 cruzeiros.

E ainda restam para ver as praias do Morro das Pedras e as praias do Norte da Ilha de Santa Catarina, com muita coisa inesquecível e bonita para ser curtida. As excursões são estas e os preços em média variam entre 50 e 60 cruzeiros por pessoa. A duração do passeio é de 4 horas, havendo, inclusive, tempo disponível para um banho de mar.

FORA DO ESTADO

Para fora do Estado, o Rio Grande do Sul, Brasília, Belo Horizonte, Montevidéu, Buenos Aires, Foz do Iguaçu, Salvador, Maceió, Recife e Rio de Janeiro podem ser facilmente incluídos em qualquer roteiro com a tranquilidade das condições de até 10 prestações sem entrada. E a comodidade de ótimos alojamentos e assistência de um guia durante a viagem.

Ao sul, uma boa pedida é uma excursão a Porto Alegre e Caxias, onde está acontecendo a Festa Nacional da Uva. Aproveite para ver, bem perto dali, em Bento Gonçalves, o vinho que está jorrando nas praças e ruas da cidade: é a Fenavinho, que desde a semana passada tem atraído milhares de pessoas. Esta programação pode ser feita no seu próximo fim-de-semana, com saída prevista para sexta-feira, às 20 horas, ao preço de 260 cruzeiros por pessoa e financiamento em 10 prestações, na Holzmann.

Se o problema for escolha de local para passear, começe hoje mesmo a visitar as empresas de turismo. Decida-se, arrume as malas e boa viagem.

Em pouco tempo 11 vítimas do calor

O número de gastroenterites, e consequentemente, de desidratações, está bastante elevado em Florianópolis. E pode ficar ainda mais, se as previsões de Seixas Netto, de que o período mais quente deste verão ainda está por chegar, estiverem corretas. Mas, segundo o Superintendente da Fundação Hospitalar de Santa Catarina, Alfredo Daura Jorge, "os 100 leitos do Hospital Infantil, apesar de quase sempre ocupados, têm alta rotatividade de doentes. Ninguém deixará de ser atendido por falta de leitos, e se for necessário, podemos improvisar mais alguns".

– Temos condições de atender plenamente todos os casos de desidratação que ocorrem, inclusive temos aumentado o número de médicos plantonistas no Hospital Infantil, exatamente porque previámos o aumento de gastroenterites nesta época do ano.

No período de 29 de janeiro a 14 de fevereiro, foram atendidos 439 casos de gastroenterite, dos quais, 74 desidrataram. Estes atendimentos foram ambulatoriais. No mesmo período, foram internados 44 casos de gastroenterite com desidratação, e registrados nove óbitos.

– Esta grande percentagem de óbitos ocorreu divido a atendimento tardio. Por isto é necessário que os pais levem a criança ao médico o mais cedo possível, aos primeiros sintomas.

No dia 15 de fevereiro, foram registradas 24 gastroenterites, em atendimento externo, duas internações com desidratação e dois óbitos. No dia 16, 55 atendimentos externos e duas internações. No dia 17, 40 atendimentos externos.

Os principais sintomas da desidratação são diarréia, vômitos, febre, perda de apetite e sonolência. Os cuidados a tomar para evitar a doença são não expor as crianças excessivamente ao sol, não vestir com excesso de roupas, não oferecer alimentos contaminados (por moscas) ou deteriorados, dar somente água fervida e procurar recursos médicos logo que a criança apresentar diarréias ou vômitos.

Acessos à nova ponte já estão quase concluídos

As obras de acesso à nova ponte, constantes do sistema viário em execução através do DER, já estão quase concluídas. Segundo o diretor do DER, Ernani Santa Rita, os trabalhos estão se desenrolando dentro do que previa o cronograma, em ritmo bastante acentuado, tudo indicando que a maior parte das obras será entregue ao público, no dia 8 de março, quando da inauguração da ponte Colombo Salles.

As vias semi-expressas, que vão da Praça XV até a ponte já estão quase no seu fermino, faltando apenas 100 metros para a conclusão. As vias coletoras, também deverão ficar prontas até o dia 8 de março, dando condições para que o tráfego escoe rapidamente, dentro daquilo que estava previsto dentro do projeto para o sistema viário, orçado em 10 milhões de cruzeiros.

Entretanto, Ernani Santa Rita, diz que surgiram alguns problemas, que não estavam na previsão dos engenheiros.

"As obras de prolongamento do canal da Avenida Hercílio Luz até o mar sofreram algumas paralisações, em virtude de camadas rochosas encontradas durante os trabalhos de escavações".

O problema se agravou ainda mais – segundo o diretor do DER – quando as explosões efetuadas nas rochas, destruíram por completo uma das paredes do canal, em fase de conclusão. "Desta forma, o acesso à ponte pelo bairro da Prainha deverá ficar pronto após a inauguração, mas dentro do prazo previsto no contrato", observa Santa Rita.

A Celesc já está implantando a sua rede elétrica, porém em caráter provisório, pois de acordo com o diretor do DER, o plano de urbanização do aterro ainda está em estudos pela Câmara Municipal e a iluminação da área próxima à ponte está dentro deste plano que não foi até agora liberado.

Também já foi dado início à construção das áreas verdes, que deverão – segundo Santa Rita – humanizar um pouco o progresso que está tomando conta de Florianópolis. Tais áreas, previstas no projeto original de urbanização do aterro, ocuparão enormes espaços do mesmo, solucionando desta forma um dos graves problemas da cidade, carente de verde em sua zona urbana. A avenida que ligará a Praça XV à nova ponte já está quase pronta. Será também, embora simbolicamente, o elo de ligação entre o verde da praça mais antiga da capital, com o novo verde, o projetado para a humanização do aterro.

Pouca coisa será entregue ao tráfego depois do dia 8 de março.

Drenagem para evitar enchentes na rua do mercado

Visando solucionar em parte as enchentes que se verificam na cidade, nas proximidades do aterro, o DER efetuou trabalhos de drenagem, a fim de suavizar um pouco a situação que desagrada aos moradores da rua Francisco Tolentino, próxima ao Mercado Público. Suas casas são completamente inundadas, quando cai uma chuva um pouco mais forte.

De acordo com Ernani Santa Rita, diretor do DER, são muitos os problemas que envolvem estas constantes enchentes, e a população, alheia aos verdadeiras motivos, atraibui toda a culpa a este órgão. As obras efetuadas pelo DER, não deverão ser consideradas pelos habitantes destas áreas mais atingidias, como definitivas, "pois existe ainda muita coisa por se fazer, até que seja dada, realmente, uma solução para o problema".

ORAÇÕES

O comércio da rua Francisco Tolentino e duramente atingido pelas enchentes, resultando em grandes prejuízos para os proprietários, que ficam rezando, esperando que as chuvas não caiam com muita intensidade.

As donas de casa, já acostumadas com a situação, ficam em prontidão ao menor sinal de tempestade, guardando nos locais mais altos, onde a água não atinge, todos os seus apetrechos caseiros.

Entretanto, o diretor do DER, diz que este problema já é bastante antigo, resultante da ineficiência dos órgãos responsáveis pelo setor, no passado.

– O sistema de esgoto da Capital apresenta uma série de problemas que não podem ser divulgados no momento, pois alguns fatos iriam alarmar a população – diz Santa Rita. E continua, frisando que "infelizmente, por motivos alheios à nossa vontade, não pode ser feita, sem um estudo prévio, uma apresentação de toda a situação ao público, que acha ser o DER, o principal responsável por essa desagradável situação. Entretanto, só estamos esperando que dê um temporal bem forte, que repita as enchentes anteriores, para então realizarmos uma entrevista coletiva, onde, então, iremos apontar os principais culpados, para que o público veja quem contribuiu para este estado de coisas."

As explicações técnicas ainda não podem ser dadas, já que isto iria fazer com que viesse à tona fatos que ainda não receberam a aprovação de alguns órgãos – principais interessados – na não divulgação. Porém Santa Rita afirma que mesmo que a chuva esperada não venha, a população tomará conhecimento de principais fatores que contribuem para estas constantes enchentes do aterro.

A principal causa, dizem os moradores, é o aterro da Baía Sul.

Acervo: Biblioteca Pública SC - Hemeroteca Digital Catarinense