O TEMPO – Frente Fria: Negativo. Pressão Atmosférica Média: 1001.8 milibares. Temperatura média do dia: 29.3 graus centígrados. Umidade relativa média: 79.3 por cento. Estado médio do Céu: Cumulus, Stratus, Cumulu-nimbus, de meio claro a encoberto. Estado Médio do Tempo: Com formações de trovoadas e chuvas rápidas e passageiras no Planalto e sobre as serras entre o Litoral e o Planalto, deslocando na direção do Litoral sobre as bacias de rios. Estado médio geral do tempo no Estado: Com instabilidades passageiras, passando a estável. Previsão: A. Seixas Netto.

O ESTADO

Florianópolis – Quarta-feira, 29 de janeiro de 1975 – Ano 60 – No. 17.917 – Edição de hoje 16 páginas – Cr$ 1,50

INSCRIÇÕES PARA CONCURSO – O Ministério do Trabalho aceitará inscrições para o concurso para o cargo de Inspetor de Trabalho, com o salário de Cr$ 3.501,00. Maiores informações e inscrições poderão ser obtidas nas sedes de Delegacias Regionais do Trabalho, em Florianópolis localizada no edifício IPASE, no período de 3 a 14 de fevereiro próximo. Por outro lado, foi iniciada ontem, em Brasília, a I Reunião do Planejamento da Secretaria de Mão de Obra, que foi aberta pelo Ministro Arnaldo Prieto, do Trabalho, e se prolongará até o dia de amanhã.

Búrigo ao plantel: "Ou matamos, ou morremos"

Na preleção que fez aos jogadores do Figueirense antes do treino de ontem para a partida de amanhã contra o Internacional, Lauro Búrigo disse que "ou matamos, ou morremos: cada um segura o seu e vamos lá para marcar gols". O time está pronto para a vitória (P.8)

Kissinger reconhece fracasso do «novo diálogo»

O Secretário Henry Kiss inger disse ontem em Washington que o cancelamento da conferência dos chanceleres da América Latina que estava previsto para março, na Argentina, significa uma derrota às suas esperanças de um "novo diálogo" com os países do Hemisfério. Enquanto isto, o Senador Edward Kennedy apresentava um projeto eliminando discriminações da nova lei de comércio contra a Venezuela e o Equador (Página 2)

Vulcões extintos em S. Catarina? Pesquisador é quem garante

Página 9.

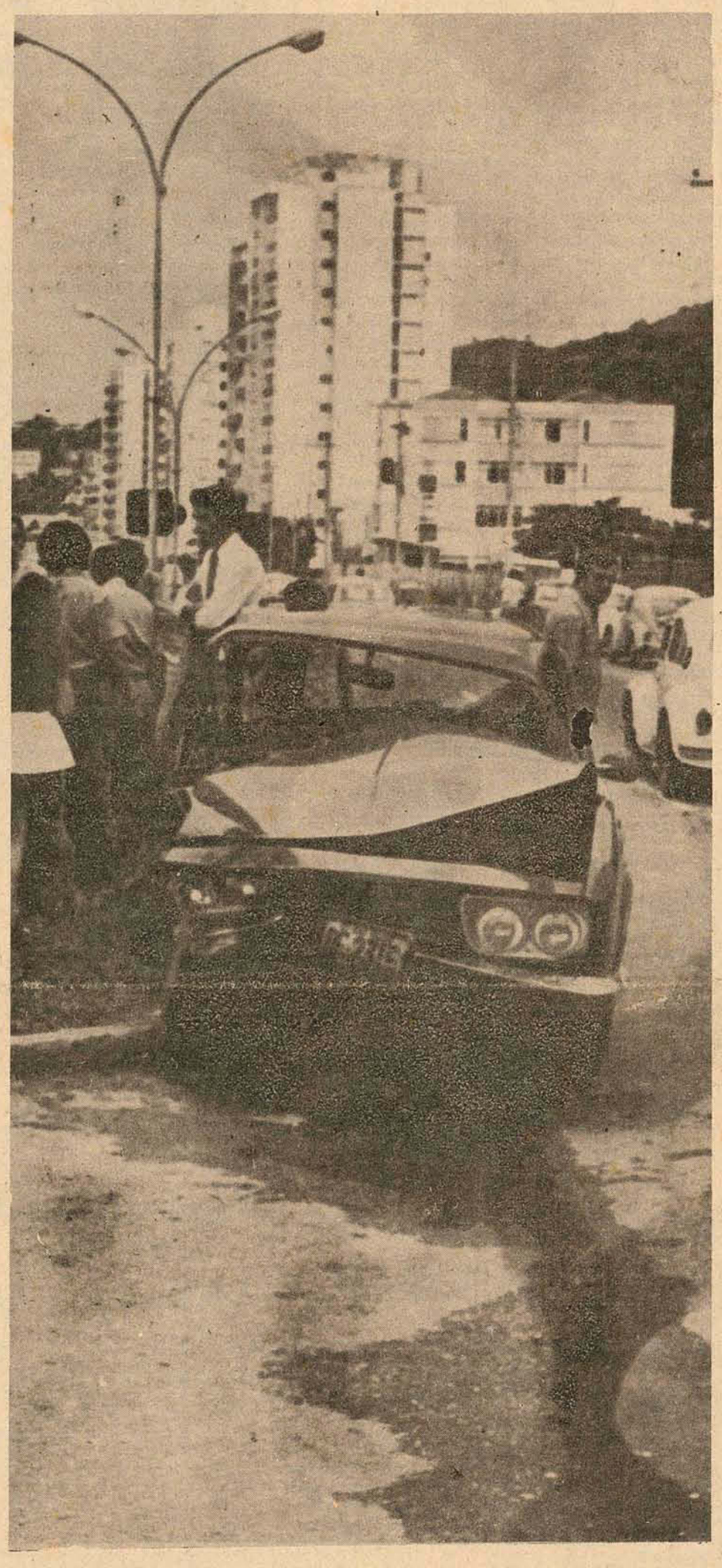

Tragédia no trânsito: ontem foi um menino

Fim de novela: Rivelino vai para o Fluminense

Página 7.

Surge um impasse no mercado mundial do café

Página 6.

Celesc promete fazer rede elétrica subterrânea

Página 16.

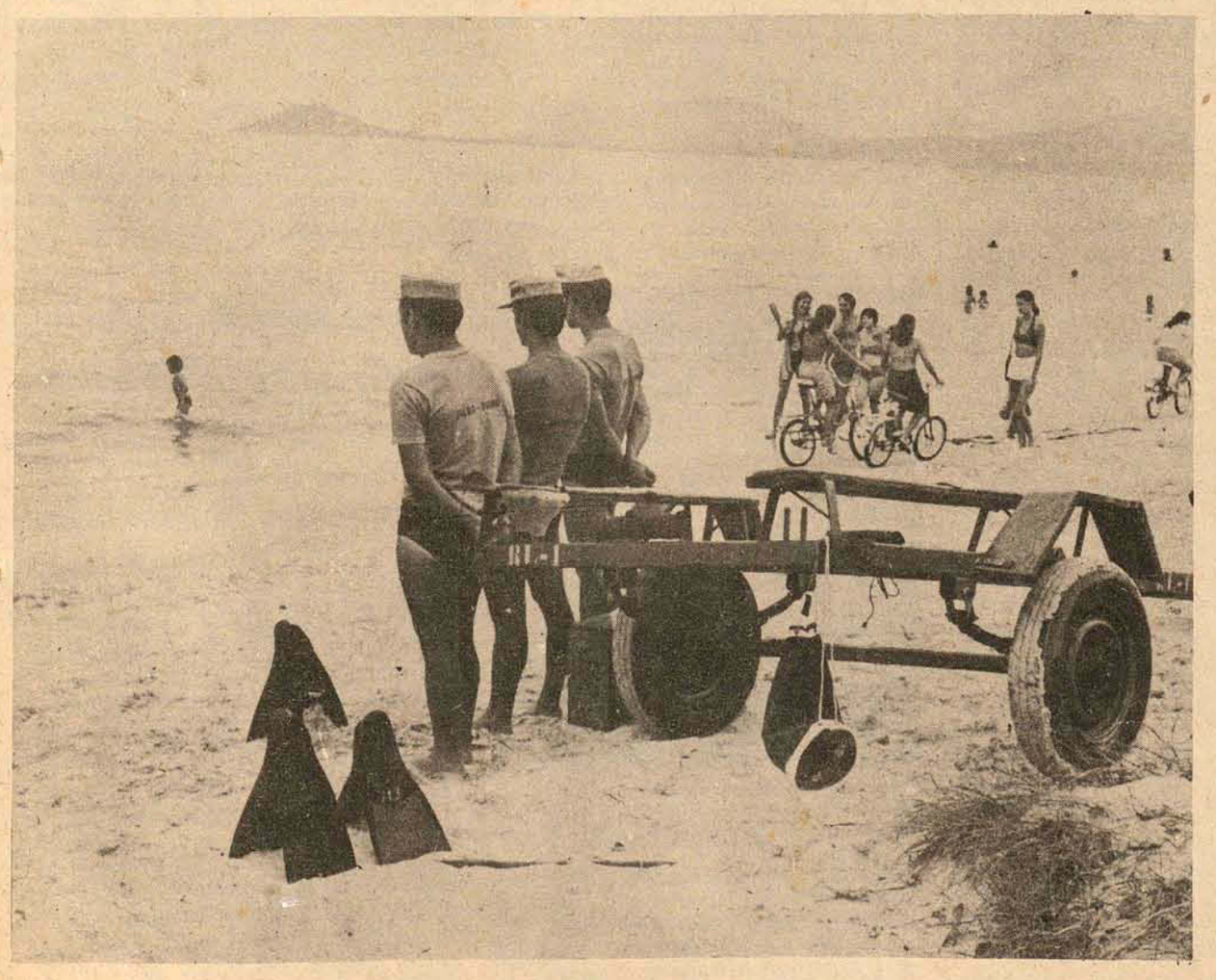

Os soldados salva-vidas que vigiam 12 praias (as de maior movimento) do litoral catarinense são escolhidoss a dedo pela Polícia Militar e se submetem a um intenso e pesado treinamento. Eles enfrentam qualquer perigo (Página 15).

Zenon, atração da noite

Ademir e Adailton lutam pela posse da bola e uma vaga no time do Coritiba

Acervo: Biblioteca Pública SC - Hemeroteca Digital Catarinense

O «diálogo» acabou, mas Kissinger confirma visita à AL em abril

Washington – O secretário de Estado norte-americano, Henry Kissinger, concedeu ontem uma entrevista no Departamento de Estado afirmando que o cancelamento da conferência dos ministros das Relações Exteriores da América Latina, prevista para março em Buenos Aires, significa uma derrota às suas esperanças de um "novo diálogo" com os países do hemisfério. E mais adiante ele criticou especificamente dois países-membros da Organização dos Países Exportadores de Petróleo (OPEP) – Equador e Venezuela – como responsáveis pelo cancelamento indefinido da conferência de chanceleres. Kissinger confirmou, ainda, que virá à América Latina no próximo mês de abril.

Mas, ao mesmo tempo que Kissinger lamentava o cancelamento da conferência em Buenos Aires, o senador democrata Edward Kennedy apresentava um projeto destinado a eliminar as discriminações da nova Lei de Comércio norte-americana contra a Venezuela e Equador. Para Kennedy, as preferências alfandegárias somente poderão ser negadas aos membros da OPEP ou de qualquer outra organização que reúna produtores de matérias-primas, quando estas reduzam o abastecimento para provocar uma alta artificial dos preços. O senador democrata disse que "as cláusulas da lei dirigidas aos produtores árabes ameaçaram nossas relações com a América Latina".

INTEGRAÇÃO FORTALECIDA

Entrementes, em determinado trecho de sua entrevista, Kissinger qualificou de "injustificada" a posição do Equador e da Venezuela. Estes países, segundo ele, anunciaram que não participariam da conferência de chanceleres a menos que a Lei de Comércio norte-americana fosse modificada.

Por outro lado, contudo, os chanceleres latino-americanos pensam bem diferente do secretário de Estado norte-americano. O chanceler argentino, Alberto Vignes, por exemplo, ao informar ontem a presidente Isabel de Peron sobre o adiamento da conferência de chanceleres em Buenos Aires disse que a América Latina saiu fortalecida "em sua integração". Mas ele esclareceu logo após que ainda há possibilidades da conferência ser realizada mais adiante, uma vez desaparecidas as causas conflitivas nas relações com os Estados Unidos.

OUTRA CAUSA: CUBA

Para o ministro das Relações Exteriores da Colômbia, Lievano Aguirre, o adiamento da reunião dos chanceleres latino-americanos tem como causa não somente as divergências entre os países da América Latina com os Estados Unidos. Na opinião do chanceler colombiano o adiamento da reunião dos chanceleres do hemisfério com o secretário de Estado Henry Kissinger é uma consequência do fracasso da conferência de Quito em suspender as sanções diplomáticas e econômicas contra Cuba.

OTIMISMO

Por outro lado, o chefe da junta militar chilena, general Augusto Pinochet, manifestou ontem sua esperança de que a adiada reunião de chanceleres latino-americanos com o secretário de Estado norte-americano "seja realizada numa oportunidade em que as circunstâncias assegurem seu êxito". Para ele, a reunião deverá se efetuar quando for possível divisar seu completo êxito, "mediante a obtenção de resultados concretos, e promova uma melhor aprimação tanto regional como interamericana, que é uma das metas da política externa do governo".

Dentro da mesma linha otimista, o secretário Kissinger expressou sua confiança de que o cancelamento repentino da conferência em Buenos Aires, que considera uma "dificuldade passageira", possa ser superado brevemente. Para tanto "bastam algumas reformulações nas rígidas restrições da Lei de Comércio".

Kissinger: "Uma dificuldade passageira..."

Mulher terá que servir o Exército no Peru

Lima A partir de março o serviço militar feminino será uma realidade no Peru, quando começarão o alistamento voluntário em várias unidades militares. Este serviço, tanto na ativa como na reserva, será voluntário em tempo de paz e obrigatório em tempo de guerra, segundo a nova lei do serviço militar. Para essa lei, só poderão inscrever-se as mulheres que este ano completarem 18 anos de idade. Entretanto, farão parte da reserva as que estiverem entre os 19 e os 45 anos.

Dessa maneira, o Peru é o primeiro país sul-americano que adota esta medida, embora se anuncie que a Venezuela e o Chile já vêm estudando uma lei semelhante. Outros países, como os Estados Unidos e Israel, já experimentaram este serviço com relativo êxito.

O papel da mulher-soldado ainda não foi definido, e aguarda-se a regulamentação da lei. Entretanto, foi assegurado que ela gozará direitos semelhantes aos dos homens, como a conservação do emprego durante o período militar. Este período compreenderá o "treinamento militar em centros de formação", e isso implica no manejo de armas, de veículos de guerra e de equipamentos de telecomunicações.

DESCONFIANÇA

Altos chefes militares consultados sobre o trabalho que a mulher executará no serviço militar demonstram certa reservm. O general José Guabloche, por exemplo, chefe da Academia Nacional de Administração Pública, disse que dentro das estruturas militares há tarefas onde a presença da mulher seria muito valiosa e assinalou a administração lojística, a assistência médica e o transporte.

Contudo, as opiniões sobre o serviço militar estão bem divididas, embora prevaleçam as favoráveis. As respostas à rápidas pesquisas de jornais e revistas variam desde "um atentado contra a feminilidade" até um acordo pleno por parte da "libertação feminina". A esse respeito, um estudante universitário, foi radical: "A libertação da mulher não é dada num quartel, e sim na luta de classe".

Betty Ruiz, secretária, e Katty Soto, empregada, opinaram que o serviço é "uma forma de partilhar dos serviços de defesa nacional", embora Betty tenha se mostrado partidária das "saias" em lugar das "calças compridas militares".

Sadat observa as sofisticadas armas francesas.

França desmente ter vendido 120 aviões Mirage ao Egito

Paris – O presidente egípcio Anwar Sadat insinuou ontem que a França empreendeu uma colaboração militar com o Egito, mas nada adiantou, limitando-se a dizer que dará uma entrevista à imprensa hoje. Ao mesmo tempo, um porta-voz do governo francês desmentiu que seu país teria concordado em vender 120 aviões Mirage ao Egito.

Sadat disse estar "completamente satisfeito" com os resultados de suas conversações com o presidente Valery Giscard D'Estaing, com quem visitou a fábrica Thomson-CSF, de aparelhos de radar utilizados para detectar aviões e dirigir o fogo de foguetes anti-aéreos.

Segundo fontes da delegação egípcia, o comunidado conjunto a ser divulgado no final da visita de três dias, mencionará questões militares. E, por sua parte, o relações públicas da presidência francesa, Xavier Beauchamps, acrescentou que os dois presidentes discutirão novamente a questão das armas numa reunião privada.

Afirmou que "as duas partes consideraram as relações bilaterais em todos os campos e uma decisão já tomada é que o Egito adotará o sistema francês de televisão a cores – Secam.

Finalmente, o ministro do Planejamento do Egito, Ismail Sabri Abdullah, declarou que não se subscreverão acordos econômicos em Paris, mas expressou que houve declarações de intenções em vários projetos, os quais serão estudados minuciosamente, mais tarde.

PSD português pergunta: "Quem governa Portugal"?

As advertências de que a democracia portuguesa está em perigo continuam partindo das mais diversas agremiações políticas de Portugal num aberto desafio ao novo governo revolucionário que depôs o governo de Marcelo Caetano. Ontem foi a vez do Partido Social Democrata – PSD –, cuja convenção foi dissolvida sábado na cidade do Porto, declarando que "hoje em Portugal impera um clima de "violência extremista". Além disso, o Partido Social Democrata pergunta: "Quem governa em Portugal? Sob que legitimidade revolucionária estamos vivendo: sob a do programa das Forças Armadas ou a da rua?". E acrescenta: "Há um grave problema de liberdades e garantias fundamentais em Portugal".

A convenção do PSD foi interrompida, sitiada e finalmente dissolvida, depois que três mil manifestantes de esquerda atacaram o salão de convenções do Palácio de Cristal, sábado, na cidade do Porto. Nos choques com a polícia, 17 pessoas ficaram feridas, inclusive três policiais que foram desarmados e baleados com as próprias armas.

Efetivos do Porto chegaram posteriormente ao Palácio de Cristal, mas não tomaram medidas para dissolver os manifestantes que cercavam o salão. Somente no domingo de manhã depois do cerco que durou toda a noite, os 700 delegados e dezenas de observadores estrangeiros puderam deixar o local escoltados por forças de paraquedistas.

"NEOFASCISTAS DE ESQUERDA"

O PSD declarou ontem que as autoridades o intimou a "encerrar o Congresso ou provocar centenas de mortes", e taxou os manifestantes de "neofascistas de esquerda". Acrescentou que "o povo português está farto de violência, farto de ser manipulado e farto de ditaduras".

– A Liberdade foi mais uma vez violada em Portugal "– disse o PSD. Como Partido legítimo e legal" o PSD "exige uma explicação", acrescentou.

Segundo membros do Partido, os militares haviam garantido previamente a segurança da Convenção, mas não houve explicação oficial para o não cumprimento dessa suposta promessa.

Chile: nova lei contra os inimigos internos

Santiago do Chile – Embora não tenha havido no Chile, desde que a junta militar se apoderou do governo, atividades guerrilheiras, o general Augusto Pinochet Ugarte, chefe supremo da nação, achou oportuno promulgar – talvez como uma prevenção – uma nova lei para punir o terrorismo e a propaganda política clandestina com um rigor ainda maior que o estabelecido pelo código militar.

Explicando o motivo da medida, Pinochet afirmou que "a legislação atual não estipula punições severas" para a pirataria aérea, os atentados e a distribuição de "propaganda subversiva". O general exemplificou: "Se um homem portando uma bomba ou explosivos entra num avião e é surpreendido, é punido por estar com essas coisas, mas não pela tentativa de explodir o aparelho com seus passageiros". Desta forma, também passará a ser punida a intenção.

"BENEVOLÊNCIA"

Pinochet também acha muito "benevolentes" as medidas contra "os que transportam clandestinamente mensagens ou propaganda que têm por objeto a ordem pública".

Ultimamente têm aparecido numerosas cartas aos órgãos de divulgação, provenientes de partidos esquerdistas, declarados ilegais, denunciando a situação reinante no país. Além disso, observam-se inscrições em muros, sanitários públicos e inclusive meios de transporte.

O chefe supremo do Chile já ordenou a criação de uma comissão para redigir um "código de segurança nacional", que poderá entrar em vigor dentro de um ou dois anos e "que será mais drástico que o atual código militar".

– Mas, como desejo ganhar tempo, será elaborada uma legislação de caráter transitório, baseada num decreto-lei, para punir esses atos.

SÍNTESE

Kissinger vence Cássius Clay

Londres – Apesar de sua franca decadência na diplomacia mundial, o secretário de Estado norte-americano Henry Kissinger ainda consegue algumas vitórias. Derrotou, por exemplo, o campeão mundial de boxe Muhammad Ali (Cássius Clay), ao ser escolhido – através de pesquisa feita pela BBC entre os ouvintes de sua transmissão especial para a África – "a personalidade do ano". Ali ficou em segundo lugar, seguido do general português Antonio de Spínola, em terceiro, de Kenneth Kaunda, presidente da Zâmbia, quarto, e o arcebispo Makários, que obteve a quinta posição. Em sexto lugar ficaram duas mulheres: a presidente argentina Isabel Peron e a ex-ministro das Relações Exteriores da Uganda, princesa Elyzabeth Bagaya (destituída, segundo o presidente Idi Amin, por ter mantido relações sexuais com um europeu no banheiro de um aeroporto).

Brezhnev pode "renunciar"?

O secretário-geral do Partido Comunista soviético, Leonid Brezhnev, poderá ser "convidado" por outros membros do governo a renunciar, de acordo com os analistas norte-americanos da revista *U.S. News And World Report*. Segundo eles, isso certamente ocorrerá caso Brezhnev não se recupere até o próximo mês. O líder comunista sofre de um problema cardíaco que o afastou de suas atividades desde o dia 20 de dezembro.

A última estatística nos EUA

Nova Iorque – Segundo o Instituto Harris de Pesquisa de Opinião Pública, 60 por cento dos norte-americanos preferem o racionamento de gasolina ou uma sobretaxa em cada litro do combustível à tarifa sobre petróleo importado sugerida pelo presidente Gerald Ford. "Os norte-americanos acham", acrescenta o instituto, "que o preço de diversos produtos derivados e serviços irá aumentar porque os fabricantes elevarão o preço da gasolina para absorver a alta do petróleo importado.

Brasil-Colômbia: sem acordo

Bogotá – O ministro colombiano das Minas e Energia, Eduardo Santa Cruz, afirmou ontem que o Brasil e a Colômbia não mais assinarão um acordo para exploração conjunta das jazidas de carvão em seu país. Pelo projeto do acordo os dois países explorariam conjuntamente o carvão que seria exportado até o fim do século em cerca de 100 milhões de toneladas para abastecer as empresas siderúrgicas brasileiras. O argumento da desistência de parte da Colômbia foi que o projeto "seria lesivo aos interesses nacionais". Para o ministro Santa Cruz, o carvão será pela Colômbia exportado a todos os países latino-americanos que necessitarem. Segundo o ministério das Minas e Energia, a Colômbia tem reservas de carvão calculadas em 40 bilhões de toneladas, as mais ricas da América Latina.

Chile desvaloriza o escudo

Santiago – O Banco Central chileno anunciou ontem a primeira desvalorização do escudo deste ano, ao fixar novos valores a seus tipos de câmbios. O dólar para importações-exportações, por exemplo, subiu de 1.870 escudos para 2.150. E o dólar para turistas e viajantes em geral subiu de 2.000 a 2.300 escudos, chegando, com os impostos, a 2.700 escudos por dólar. A última desvalorização do escudo ocorrera a 30 de dezembro do ano passado, ano em que foram feitas – no mínimo – duas desvalorizações por mês.

Argentina: ERP ataca e executa mais dois

Buenos Aires – Os guerrilheiros do Exército Revolucionário do Povo – ERP – começaram ontem a cumprir suas ameaças de represálias contra autoridades do governo argentino, assassinando um diretor do Ministério do Trabalho e seu guarda-costas.

Informou-se, ao mesmo tempo, que um cabo da polícia provincial de Buenos Aires foi gravemente ferido à bala, possivelmente por guerrilheiros, que tinham advertido que haveria retaliações pela morte de seus militantes, e as vítimas seriam juízes, funcionários oficiais, policiais e líderes sindicais vinculados ao governo.

Indivíduos que viajavam num automóvel metralharam na manhã de ontem o diretor de delegações regionais do Ministério do Trabalho Armando Fortunato Canciani e seu guarda-costas. Ambos caminhavam por uma rua do bairro de Flores, na zona oeste de Buenos Aires. Os atacantes ainda atiraram para o ar panfletos assinados pelo ERP.

O episódio confirma a impressão de que a guerrilha, apesar de ter recebido duros golpes em 1974, não está liquidada, como afirmaram em declarações otimistas alguns porta-vozes do governo. Também tem havido nas últimas semanas considerável atividade de grupos ultra-direitistas, que combatem o ERP, os Montoneros (peronistas de esquerda) e todo o movimento político esquerdista em geral, com sangrentos métodos.

Por outro lado, o deputado oposicionista Juan Carlos Cardenas, do Partido Vanguardista Federal, propôs uma reforma legal pela qual caberia ao Congresso decidir quem assumiria a presidência em caso de morte, renúncia ou ausência temporária da presidente Isabel Peron. Pediu, com isto, a revogação da lei de acefalia, sancionada há 105 anos, que estabelece que, em caso de morte, incapacidade ou renúncia do presidente, a substituição será feita pelo presidente do Senado.

Atualmente, há ameaça de um conflito no Congresso, com a pretensão de um influente setor peronista no sentido de demitir o presidente do Senado José Antonio Allende, do pequeno Partido Popular Cristão (aliado do peronismo). Assim, o deputado Raul Lastiri, presidente da Câmara que já foi presidente do país por três meses, após a renúncia de Hector Campora, e que é ligado à direita, ficaria novamente em primeiro lugar na ordem de sucessão.

Bombas paralisam o centro de Londres

Numerosas advertências sobre bombas paralisaram ontem o trânsito dos bairros mais movimentados de Londres enquanto a polícia procurava os autores dos atentados terroristas ocorridos anteontem na capital britânica e em Manchester, que deixaram 26 pessoas feridas.

Dez ruas de Londres, aproximadamente, foram isoladas para que os peritos procurassem as bombas, depois que a polícia recebeu telefonemas anônimos. As ruas Strand, Oxford, de grande movimento comercial, e a Flett, onde se localizam os principais jornais londrinos, foram algumas das vias inspecionadas pela polícia.

Segundo um porta-voz da Scotland Yard, os informantes anônimos disseram que as bombas haviam sido colocadas em caixas de correios. Mas nenhuma bomba foi encontrada até a tarde.

As ameaças tiveram lugar assim que as autoridades alertaram a população para a possibilidade de ocorrerem novos atentados, depois das seis explosões registradas ontem em menos de 12 horas. O comandante Robert Huntley, chefe da divisão de explosivos da Scotland Yard, declarou que os atentados "foram cometidos pelo mesmo grupo e são típicos do IRA – Exército Republicano Irlandês".

O IRA é a organização guerrilheira que luta pela expulsão dos ingleses da Irlanda do Norte e a unificação dessa província à República da Irlanda. A polícia responsabiliza o IRA por mais de 250 atentados à bomba ocorridos na Grã-Bretanha em dois anos e meio, que mataram 50 pessoas e feriram mais de 700.

Italianos terão que poupar combustível

Roma – O primeiro-ministro italiano Aldo Moro aprovou ontem um conjunto de medidas para racionar combustível, as quais incluem desde limitações no uso de aquecimento domiciliar até a circulação de automóveis nos centros urbanos.

O governo assinou vários decretos, um deles estabelecendo horas obrigatórias para ligar e desligar o aquecimento central nos edifícios públicos e privados, outro baixando normas de economia de aquecimento para novas construções, a entrarem em vigor no próximo ano.

Um terceiro decreto ordena a todas as usinas de energia elétrica que utilizem gás natural ou carvão como combustível, em substituição ao petróleo. O Ministério da Indústria, por sua vez, informou que concluirá seus trabalhos sobre medidas de racionamento de energia a princípios do próximo mês.

Entre estas figuram restrições e instruções sobre a compra de produtos de petróleo refinado e bruto e uma proibição aos veículos privados de circularem em centros urbanos de 100 mil habitantes ou mais.

O governo iniciará também seus planos para comprar milhares de ônibus, com a finalidade de melhorar o transporte urbano, e a Comissão Nacional de Energia Nuclear e o monopólio elétrico estatal já receberam instruções para iniciar os trabalhos correspondentes ao desenvolvimento de 20 usinas de energia nuclear de pelo menos um milhão de kwatts cada uma.

Acervo: Biblioteca Pública SC - Hemeroteca Digital Catarinense

AL volta a arquivar o Estatuto do Magistério

A decisão é tomada em decorrência do que estabelecem as normas do processo legislativo. Um novo projeto deverá ser encaminhado à Assembléia pelo futuro Governo

O projeto de lei que aprova o Estatuto do Magistério Público estadual será novamente arquivado pela Assembléia Legislativa, a exemplo do que ocorrerá com as demais matérias em tramitação na Casa, uma vez que as normas do processo legislativo não permitem que as proposições de uma legislatura permaneçam em pauta na legislatura seguinte. Até o próximo dia 31, portanto, todas as matérias pendentes serão remetidas ao arquivo, o que não implica porém no seu sepultamento definitivo: a requerimento da maioria parlamentar, os projetos poderão ser desarquivados e colocados em pauta na legislatura a ser instalada no dia primeiro de fevereiro. Além do Estatuto do Magistério, que já havia anteriormente sido arquivado pela Mesa da Assembléia e recolocado em tramitação, no final de 74, outros projetos de relevância estão na lista dos "arquiváveis", tais como a nova Lei Orgânica dos Municípios, a criação do Distrito Industrial de Imbituba, a modificação do Grupo Ocupacional Educacional e uma série de proposições de origem governamental e parlamentar, dispondo sobre convênios, aberturas de crédito, legislação fiscal – alíquotas do ICM – denominação de próprios públicos, moções, requerimentos e indicações.

Para desarquivá-los, há dois caminhos: ou as lideranças parlamentares tomam a iniciativa de requerer a medida, em plenário, ou o próprio Governo, nos casos de sua iniciativa específica, reencaminha os projetos à apreciação legislativa.

Quanto à Lei Orgânica dos Municípios, o arquivamento do projeto atualmente em tramitação não impedirá que a matéria continue sendo apreciada pela nova legislatura, sem necessidade de formalizar o desarquivamento. Isto porque o projeto a ser arquivado é o que oficialmente está em tramitação, ou seja, o que foi apresentado pelo Governador Colombo Salles, em 72, e que sofreu alterações oferecidas pelo próprio Chefe do Executivo, no ano seguinte, através de um projeto substitutivo.

A Assembléia já dispõe de um anteprojeto definitivo, elaborado por uma comissão especial, que poderá sem qualquer embaraço ser apresentado a partir de março, como projeto de iniciativa parlamentar.

MENINGITE

De 13 a 16 de fevereiro várias equipes de vacinadores serão mobilizadas nesta Capital. Posteriormente se deslocam para a cidade de Blumenau, segundo o roteiro já estabelecido.

Dasp quer povo consciente sobre a importância da vacina

O Departamento Autônomo de Saúde Pública vai promover uma reunião às 15 horas de amanhã, quando estará em debate a atuação das lideranças comunitárias no programa de vacinação em massa contra a meningite, a ser desenvolvido em Florianópolis de 13 a 16 de fevereiro.

O encontro, segundo fontes do Dasp, objetiva esclarecer e mobilizar a imprensa, clubes de serviço, organizações militares, religiosas e filantrópicas na campanha.

– Vamos procurar conscientizar toda a população local sobre a necessidade de se vacinar contra a meningite, que ainda está em curva epidêmica ascendente e que, se não for combatida, poderá este ano ser de incidência alta e grave – ressaltou a mesma fonte.

JORNADA

Enquanto isso, a Secretaria da Saúde promove nesta Capital amanhã e sexta-feira a I Jornada de Atualização em Laboratório de Saúde Pública. Além de todos os especialistas em microbiologia do Laboratório Central do Dasp, vão participar da jornada outros 10, pertencentes aos laboratórios de saúde pública de Joinville, Blumenau, Itajaí, Tubarão, Laguna, Criciúma, Joaçaba, Chapecó, Lages e Rio do Sul.

A jornada tem dois objetivos básicos: diagnóstico bacteriológico da meningite meningocócica e do cólera e definição das atribuições e competências dos laboratórios de saúde pública da rede oficial.

Um dos temas do conclave – diagnóstico bacteriológico da meningite meningocócica – estará a cargo do microbiologista Jundir Ferreira Salles, da equipe do Dasp e com especialização no Hospital Emílio Ribas, de São Paulo. Em suas aulas vão ser focalizadas as técnicas de imuno-eletroforese, que permitem diagnósticos com mais de 80% de acerto e a longo prazo.

Para discorrer sobre diagnóstico bacteriológico do cólera foi designado o médico Edgar Falcone Esteves.

Justificando a inclusão do cólera entre os temas da jornada, o coordenador de saúde pública e hospitalar da Secretaria da Saúde, Jorge Kotzias, afirmou que embora a doença ainda não exista no Brasil, tem um caráter explosivo, "havendo possibilidades de atingir o nosso País".

Como já foram registrados casos de cólera na Europa e nos Estados Unidos, a Secretaria da Saúde decidiu equipar seus laboratórios de saúde pública e preparar seus recursos humanos para enfrentar a moléstia, especialmente através de técnicas que garantam precisão beirando os 100% nos diagnósticos – esclareceu o médico Jorge Kotzias.

Disse que "todos os aspectos sobre o diagnóstico da meningite e do cólera, além de amplamente discutidos pelos 35 participantes da jornada, serão demonstrados pela equipe de micro-biologistas do Laboratório Central do Dasp, de tal maneira que forneçam todos os requisitos de destreza e habilidade manuais empregados na realização dos exames assinalados".

O encerramento da jornada vai ser marcado pela inauguração do novo laboratório de virologia do Dasp, logo após uma palestra a ser proferida pelo Se cretário da Saúde, Prisco Paraíso.

MDB se reúne amanhã para escolher líderes e definir posição sobre a nova Mesa

Durante a reunião dos novos deputados do MDB, marcada para amanhã, na sede do partido, o deputado Murilo Sampaio Canto será oficialmente anunciado como líder da bancada oposicionista na Assembléia, função para a qual já teve a sua indicação assegurada pela maioria dos 18 representantes partidários. A cúpula dirigente do MDB está estudando apenas a questão da vice-liderança, e poderá, a exemplo da Arena, indicar três vice-líderes e aguardar a modificação do regimento interno da Assembléia para colocar em prática o novo sistema de comando político dentro da bancada. Pelo regimento em vigor, cada partido tem direito a apenas um vice-líder.

Outro importante item da reunião convocada pelo deputado Dejandir Dalpasquale prende-se à eleição da futura Mesa Diretora da Assembléia. Os dirigentes oposicionistas estão colocando a definição do comportamento partidário em relação ao pleito na dependência direta do que vier a ocorrer dentro da bancada da Arena. Se as evidências indicarem que a bancada governista sufragará mesmo pela sua totalidade a chapa encabeçada pelo deputado Sebastião Neto Campos, o partido lançará uma chapa simbólica, anteriormente anunciada como tendo o deputado Dejandir Dalpasquale como candidato à presidência. Na hipótese inversa, o MDB optará pela indicação do deputado Fausto Lobo Brasil, já que em caso de empate o pleito será definido em favor do candidato mais idoso.

O MDB examinará, ainda, o plano de ação de sua bancada para a próxima legislatura, definindo o comportamento nos setores político e administrativo. A propósito da ação no campo administrativo, o presidente do MDB anunciará na próxima semana, em entrevista coletiva à imprensa, as diretrizes que forem fixadas a nível de bancada e de direção partidária.

Murilo Canto vai ser indicado para liderar a bancada.

Parque do Rio Vermelho vai ter até polícia florestal

A Coordenação de Fomento da Produção está elaborando um planejamento para definir as atividades a serem exercidas no Parque Florestal do Rio Vermelho. O trabalho conterá uma descrição sobre as origens do parque, sua área definitiva, localização, medidas a serem tomadas para preservação e restauração da flora e fauna naturais, incluindo a produção de mudas de essências florestais para distribuição aos interessados. Também será delimitada uma área a ser cercada e destinada à introdução e proteção de animais silvestres, tanto de pelo quanto de pena.

Prevê o plano a manutenção de uma polícia florestal e a construção de torres de vigia, aceiros (caminhos para acesso e defesa contra o alastramento do fogo), e placas de advertência ao público, visando a utilização do parque de acordo com o regulamento, que também será expedido pela referida Coordenação.

Está incluído no plano a pesquisa sobre plantas ornamentais e de interesse econômico que possam ser difundidas na região, além da expansão dos estudos sobre agricultura, que já vêm sendo desenvolvidos no parque, em convênio com a Sudepe, cujo objetivo é o repovoamento da Lagoa da Conceição, com espécies aquáticas de interesse para a alimentação humana.

Tribunal de Justiça abre inscrições a concurso de juiz

O Tribunal de Justiça abriu inscrições ao concurso de ingresso à carreira de magistratura, para preenchimento de vagas de juiz substituto de quatro circunscrições judiciárias de Santa Catarina. As inscrições poderão ser feitas na Diretoria do Estado até o dia 13 de fevereiro e as provas começarão 10 dias após a publicação da relação dos pontos.

As vagas para juiz substituto encontram-se na 21a. Circunscrição de Palmitos, 20a. Circunscrição de São Miguel do Oeste, 14a. Circunscrição de Curitibanos e 12a. Circunscrição de São Joaquim, sendo que todas as normas para o concurso são encontradas no "Diário da Justiça" dos dias 13, 16, 17 e 20 do corrente, no edital 1/75.

Entre outros tópicos, estabelece o edital que: os requerimentos de inscrição, com firma reconhecida, serão dirigidos ao Presidente do Tribunal de Justiça indicando-se, em rigorosa ordem cronológica, os diversos períodos da atuação como advogado, membro do Ministério Público, ou como titular de função técnica, pública ou privada precisando, quanto possível, o local e a época de cada um deles, e nomeando as principais autoridades ou personalidades com as quais serviu ou esteve em contato.

O candidato deverá ter mais de 25 anos e menos de 50 anos, salvo, no último caso, em se tratando de membro do Ministério Público que tenha ingressado neste antes de atingir esta idade. As provas do concurso versarão sobre as seguintes disciplinas: Direito Civil, Direito Penal, Direito Comercial, Direito Judiciário Civil, Direito Judiciário Penal, Direito Constitucional e Direito Administrativo. As provas serão escritas e orais e se realizarão dez dias após a publicação da relação dos pontos, no edifício do Tribunal de Justiça ou outro local, em dia e hora fixados pela comissão examinadora e anunciados pelo "Diário da Justiça" com antecedência mínima de 24 horas.

As provas escritas de Direito Civil e Direito Penal serão eliminatórias e as provas escritas consistirão em desenvolvimento de tese, em forma de sentença, devendo, nesta, revelarem os candidatos, conhecimentos teóricos e práticos da matéria sorteada e do processo respectivo. As provas escritas terão duração de 6 horas, sendo que os candidatos não poderão consultar apontamentos, mas sim legislação de quaisquer obras jurídicas e de dicionários.

No primeiro dia útil seguinte ao da publicação do resultado da prova escrita de Direito Penal, terão início as provas orais, que consistirão em exposição feita pelo candidato e de arguição sobre um ponto sorteado de cada uma das disciplinas. Os candidatos aprovados só serão indicados à nomeação depois de nomeados os candidatos classificados no concurso anterior.

Médicos fixam posição sobre novos convênios do Funrural

Em reunião realizada sábado, à qual compareceram todas as regionais de médicos, em número de 16, vinculadas à Associação Catarinense de Medicina, esta entidade, além de outros assuntos, colocou em pauta a apreciação dos novos convênios do Funrural para o atendimento médico-hospitalar.

Na ocasião, a ACM, baseada no Conselho Deliberativo e Assembléia de Delegados desta entidade emitiu as seguintes decisões sobre os novos convênios: 1 – Rejeitar, liminarmente, o convênio "Modalidade Subsídio Único" por ser o mesmo contrato global, antiético, já repudiado pela ACM, AMRIGS e Conselhos Regionais de Santa Catarina e Rio Grande do Sul; 2 – Aprovar o convênio "Subsídios Distintos" por atender, em sua maioria, às sugestões e reivindicações da categoria médica, através do Conselho Deliberativo da ACM em setembro de 73.

No convênio da A C M, destacam-se as seguintes determinações: o cabeçalho do convênio, em que consta como parte interveniente a entidade médica que, de acordo com as deliberações tomadas, deverá ser representada pela ACM; a cláusula 11o., em que se dá a separação dos subsídios em: subsídio para o hospital e subsídio para os médicos prestadores de serviço, através da entidade médica. Estes valores serão fixados de acordo com a população da área abrangida pelo convênio e os reajustes semestrais do valor do subsídio far-se-ão observando-se a quantidade e qualidade dos atendimentos. O pagamento será direto ao médico da Complementação pelo Trabalhador Rural Produtor, de acordo com as normas de Complementação mediante o recibo adequado.

É destacado ainda: exclusão do convênio dos segurados que desejarem 1a. classe ou apartamentos, que passam, assim, à categoria de pacientes particulares; possibilidade de denúncia do convênio pela parte que dele se desinteressar; possibilidade de revisão da classificação do Trabalhador Rural Produtor e ainda aumento de participação do TRP em relação ao convênio de 1973, indo a participação de 26% a 200% da tabela do M.T.P.S.

A participação do TRP será diretamente proporcional à renda bruta familiar anual e o valor da renda sendo traduzido em módulos, terá estes assim calculados: dividindo a renda bruta familiar anual pelo maior salário mínimo vigente no país o quociente indicará a participação do TRP, sendo que ficarão isentos de participação os TRP até 26 módulos.

Na reunião, a ACM e os médicos representantes chegaram ainda às seguintes conclusões: entram em vigor a partir de agora as cobranças das mensalidades da Associação que passarão a ser feitas pela rede bancária, com a emissão de carnets pela ACM. O processo funcionará em convênio com a Contemplan, e os pagamentos no interior do Estado, correspondentes a Cr$ 35,00, deverão ser efetuados através do Besc ou Bradesco.

Governo quer dar maior estímulo à produtividade

O Secretário da Agricultura, Glauco Olinger, informou ontem que o orçamento da pasta para o corrente exercício prevê a importância de três milhões e 890 mil cruzeiros para serem aplicados através dos fundos de estímulo à produtividade agropecuária, acrescentando que esses recursos representam um aumento de quase 50% sobre os aplicados em 1974.

Sobre este montante, deverá ainda a Secretaria da Agricultura contar com recursos originários do Ministério da Fazenda, e provenientes do acordo do trigo canadense. "Para o exercício de 74/75 espera-se daquele Ministério mais quatro milhões de cruzeiros, perfazendo o total de quase oito milhões de cruzeiros, os quais serão aplicados no corrente ano, no pagamento de fretes de corretivos e fertilizantes e parcelas de juros dos financiamentos feitos pelos produtores para a compra de máquinas agrícolas, mudas de árvores frutíferas de clima temperado e reprodutores bovinos, suínos e ovinos".

O objetivo desse programa da Secretaria da Agricultura, iniciado em 1970, "é reduzir os custos dos principais fatores de produção, estimulando dessa forma o seu uso e, ao mesmo tempo, propiciando aos agricultores a elevação de suas rendas".

– Ademais, esses subsídios são concedidos através das cooperativas agropecuárias e sindicatos, visando-se estimular a organização da classe rural, por meio de uma atitude de prestigiamento e de confiança nas suas respectivas associações de classe.

Glauco: Agricultores elevam a sua renda.

Companhia de Habitação do Estado de Santa Catarina - COHAB-SC

CGC.MF - 83 883 710/001

AVISO AOS ACIONISTAS

Comunicamos aos Senhores Acionistas da Companhia de Habitação do Estado de Santa Catarina que se encontram à disposição na sua sede, à Rua Almirante Lamego no. 2, nesta Capital, os documentos descritos nas letras "a", "b" e "c" do artigo 99 da Lei no. 2627 de 26 de setembro de 1940 (Lei das Sociedades Anônimas), referentes ao exercício de 1974.

Florianópolis, em 24 de janeiro de 1975.

A DIREÇÃO

Acervo: Biblioteca Pública SC - Hemeroteca Digital Catarinense

O ESTADO

Diretor: José Matusalém Comelli — *Editor-Chefe: Marcílio Medeiros Filho*

CARTAS

ENCONTRO

Senhor Diretor, foi encerrado ontem (26/11/) o I Encontro de Autores Catarinenses, promovido pela Editora Lunardelli, que reuniu no plenário da Assembléia Legislativa do Estado autores catarinenses oriundos de diversas cidades e inclusive alguns radicados em outros Estados.

Os trabalhos se desenvolveram dentro de um clima de perfeito entrosamento e colaboração mútua.

À abertura do Encontro, onde foi lançado o livro "Breve Notícia Sobre o Poder Legislativo de Santa Catarina", de autoria do professor Osvaldo Cabral, compareceram altas autoridades de Santa Catarina, inclusive o Governador eleito, Senador Antônio Carlos Konder Reis, manifestando, dessa maneira, ampla colaboração para a literatura de Santa Catarina.

Providências iniciais já estão sendo tomadas pela Lunardelli para a realização do II Encontro, que deverá acontecer na cidade de J oinville, atendendo o especial convite formulado pelo Prefeito Pedro Ivo Campos.

Agradecemos o apoio dispensado por V.Sa. na divulgação do evento, o que contribuiu para o sucesso do mesmo. L unardelli Representações Ltda, F lorianópolis.

E DITORA DE GUIAA

S enhor Diretor, temos a grata satisfação em dirigirmo-nos a V. Sa. com o propósito de fazer-lhe entrega da 1a. Edição do Mercado Comum Brasileiro Sul, veículo integrante do nosso Sistema de Veiculações de Informações Comerciais.

O objetivo do MCB/SC é estimular e facilitar um maior intercâmbio comercial da região sul. Atenciosamente. Sérgio Barros Bandeira de Mello, Gerente Relações Comunitárias da Região Sul.

ÔNIBUS

Senhor Diretor, o que a Empresa Associadas vem fazendo com os usuários da linha Ribeirão da Ilha precisa ser impedido pelas autoridades policiais. Domingo passado, 119 pessoas lotaram o veículo, correndo o risco de perder a vida na precária estrada que a Prefeitura está há anos recuperando. Mas, não havia outra solução, pois a empresa coloca apenas dois ônibus para transportar as centenas de veranistas que se deslocam todo o final de semana em direção àquela praia. E convém observar que o último ônibus do Ribeirão para a cidade obedece o horário marcado pelas Associadas: 18 horas.

No último dia 12, quando os dois ônibus – mesmo super-lotados – não puderam transportar todos, dezenas de veranistas foram obrigados a pedir carona ou então vir a pé até o centro. Ora, se a empresa não tem condições de colocar mais veículos, então que se realize outra concorrência pública, já que a linha do Ribeirão proporciona bom lucro.

Fica aqui meu apelo às autoridades, no sentido de tomar providências junto à empresa Associadas. Maria de Lourdes Henortt, Centro.

Expediente

Empresa Editora O ESTADO Ltda. Administração, Redação e Oficinas: Rua Felipe Schmidt, 116 – Caixa Postal 139 – CEP 88.000 – Endereço Telegráfico: ESTADO – Telefones: 3022 e 4139 – *Florianópolis*. SUCURSAIS: *Blumenau* – Rua 15 de Novembro – Edifício Albor – 5o. andar – *Lages* – Rua Correia Pinto, 15 – sala 3 – *Rio do Sul* – Rua Tuiuti – Edifício Osvaldo Claudino – 5o. andar – *Joinville* – Rua 15 de Novembro, 799 – *Tubarão* – Rua São Manoel, 210 – *Criciúma* – Avenida Getúlio Vargas, 312 – *Itajaí* – Rua Hercílio Luz, 412 – Edifício Jacqueline sala 101 – 1o. andar. – REPRESENTANTES: *Rio de Janeiro* – A.S. Lara Ltda. – Avenida Almirante Barroso, 63 – Conjunto 1910 – *São Paulo* – A.S. Lara Ltda. – Avenida São João, 1333 – 4o. andar – Conjunto 44 – *Porto Alegre* – Propal Propaganda Ltda. – Rua Coronel Vicente, 456 – 2o. andar – *Curitiba* – Fernando Castro Benevides – Praça Osório, 368 – 2o. andar – *Recife* – Reprenaes – Rua Aurora, 1071 – 3o. andar – *Belo Horizonte* – Reprenaes – Avenida Amazonas, 314 – Conj. 2101/02 – *Salvador* – Reprenaes – Avenida Sete de Setembro, 29 – Conjunto 505/506.

Preço: Cr$ 1,50 – Domingo – Cr$ 2,00 Assinatura: Anual – Cr$ 280,00 e semestral – Cr$ 150,00. O ESTADO não aceita publicações colaborações em forma de artigos assinados que não forem solicitados, não se responsabilizando pelos originais enviados à Redação.

Os noticiários nacional e internacional são de responsabilidade das Agências AJB e Associated Press, respectivamente. Radiofotos A.P. *Diretor – José Matusalém Comelli. – Editor Chefe – Marcílio Medeiros Filho.*

Educação para a Comunidade

Não há ainda, infelizmente, entre nós, um espírito comunitário muito e bem pronunciado. Longamente habituado a esperar tudo dos Poderes Públicos, o grande público nas relações da sociedade, omite um dos simples princípios que regem a ordem dos aglomerados demográficos noutros países mais velhos: o sentido de solidariedade comunitária.

O efeito disso vai, notoriamente, muito além do mero desinteresse de uns para com os demais, numa população que deve entender-se e viver em função do desenvolvimento local e do próprio bem estar social: chega até, em determinadas camadas da sociedade, a uma quase hostilidade para com o patrimônio comum, gerando depredações e atentados contra coisas de propriedade pública.

É, por exemplo, o caso da depredação aplicada aos aparelhos telefônicos postos a serviço da população, em vários logradouros da cidade. Os "orelhões" não escapam à ação depredadora de alguns irresponsáveis que, na calada da noite, furtando-se à vigilância do policiamento, se comprazem em destruir os bens do patrimônio citadino. É em vão que se apela para o patrulhamento, acerca dum fato que não pode ser objeto de eficaz fiscalização policial.

Não somente os "orelhões" tem sido objeto dessas práticas, que absolutamente não recomendam a educação dum povo. Várias lâmpadas da iluminação da cidade têm de ser substituídas constantemente, por haverem servido de alvo a pedradas de alguns malandros, comprometendo o conceito público e prejudicando o patrimônio coletivo.

O que, porém, origina tudo isso é a ausência duma compenetração dos deveres que cabem aos membros duma comunidade organizada em bases de melhores sentimentos de solidariedade social e humana. Certo, não será fácil incutir, dum jato, essa percepção em indivíduos nunca advertidos de tais obrigações, para com o tranquilidade e ordem entre todos. Mas não é possível perpetuar essa negligência, transmitindo-as às gerações que se aprestam para assumir as responsabilidades do futuro. E , como educar é preparar para a vida e para a função que cada um é chamado a desempenhar face aos interesses gerais, não será fora de propósito que se espere, nesse sentido também, muito do esforço educacional, sobretudo junto daqueles que, na escola, ou no lar, terão de receber e incorporar, nas conquistas do aprendizado, as noções do que representa para todos os cidadãos o patrimônio duma cidade, inclusive os seus monumentos, museus e suas obras públicas.

O espírito de comunidade tem, aliás, na própria escola, não apenas um reflexo, mas até mesmo uma sugestiva miniatura, quando se cultive a participação dos alunos na promoção dos benefícios para todos.

Uma campanha bem orientada, em âmbito popular, igualmente não seria perdida se, objetivando a criação duma consciência comunitária, lograsse despertar em cada cidadão maior interesse pela harmonia e segurança gerais. Em outras plagas, mais longamente provadas pela convergência de problemas comuns às respectivas populações, esse sentimento de unidade de interesses é já cultivado em grau elevado, determinando o respeito de uns para com outros, na estabilidade das próprias instituições e especialmente na salvaguarda do patrimônio material e espiritual da comunidade.

Entre nós, onde, sem nenhuma dúvida, predomina a boa cultura dos princípios que regem a ordem da sociedade, esses casos, embora de exceção, que aberram dessa nobre mentalidade harmônica e conscienciosa, ainda reclamam as providências que possam impedi-los, tanto mais completas quanto conseguirem o clima geral que não mais propicia esses agravos repetidos contra a propriedade comum. E as forças da educação não podem escusar-se à mobilização para o fortalecimento de nossa consciência de comunidade, futuro a dentro.

BR-101 após a reabertura

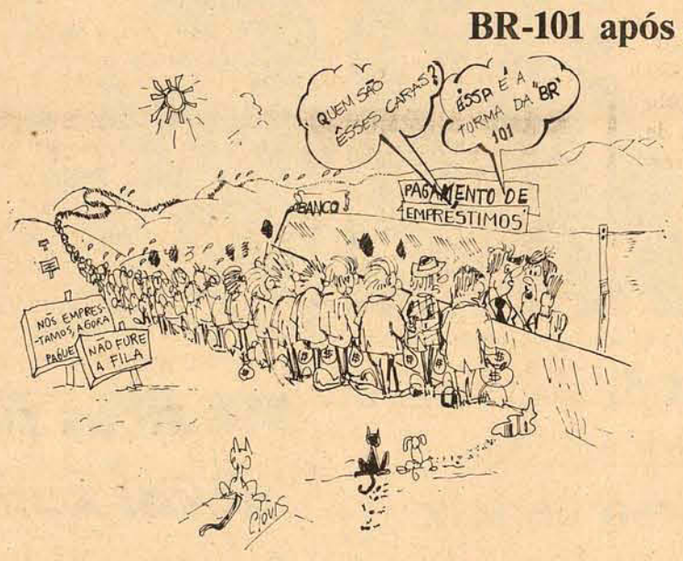

A Mesa posta em separado

Marcílio Medeiros Filho

Recusando-se a participar da nova Mesa da Assembléia em três dos sete cargos que a compõem, o MDB tenta organizar uma chapa própria para concorrer à eleição do próximo sábado, ainda que considere praticamente nulas as suas chances de êxito. O gesto político da Oposição em não aceitar a participação perde sentido a densidade na medida em que vão sendo conhecidas as composições que se fizeram em outras casas legislativas do País, onde o MDB vem aceitando participar da Mesa em condições de igualdade e, em determinados casos, até mesmo de inferioridade em relação aos termos da proposta que lhe foi apresentada na Assembléia catarinense. Exemplo mais marcante não pode haver com o que ficou decidido na Câmara Federal, onde a bancada oposicionista aceitou participar da Mesa nos mesmos cargos de que participaria em Santa Catarina, conforme a oferta que o Sr. J orge Bornhausen e o Deputado Dejandir Dalpasquale tiveram oportunidade de discutir sem chegarem a um acordo. Vê-se, deste modo, que o MDB catarinense está muito mais impregnado de auto-suficiência após os resultados das últimas eleições do que a sua cúpula nacional. Ao passo que esta assumiu com propriedade a sua condição de minoria parlamentar na Câmara, a representação estadual da Oposição houve por bem procurar ditar as regras da composição da Mesa como se fosse maioria, havendo, inclusive, insinuações de que o Sr. Sebastião Neto Campos não seria o candidato ideal à Presidência da Assembléia e tomando isto como um dos motivos para recusar a participação. Ora, quando por mais não fosse, a razão apontada deixa de merecer validade já que os deputados do MDB não podem ser responsabilizados por uma escolha para a qual não contribuíram. A indicação do candidato à Presidência é um problema de economia interna da Arena, decidido pela bancada majoritária num julgamento que, de resto, não faz consonância com o que a totalidade ou parte da bancada oposicionista possui do escolhido. O Sr. Sebastião Neto Campos foi uma solução de circunstância, adotada no interesse do Partido a que pertence e cuja indicação, nos seus êxitos e nos seus eventuais riscos, diz respeito exclusivamente à Arena. Ao oferecer três cargos da Mesa ao MDB, o Sr. J orge Bornhausen não condicionou o seu preenchimento à censura prévia da maioria. Da mesma forma, não teriam os deputados oposicionistas o direito de, além de escolherem os seus representantes na Mesa, exercer o poder de veto aos representantes que a Arena escolhesse. De qualquer modo o fato está consumado e o MDB pretende agora seguir o curso do processo de acordo com a opção que fez.

Os dirigentes oposicionistas, na verdade, não esperam uma reviravolta na situação para a eleição deste sábado. Admitem a possibilidade de que os Deputados Epitácio Bittencourt e Martinho Ghizzo – os dois que se insurgiram contra a decisão da maioria – votem em branco. Diante desta perspectiva, o quadro da eleição da Mesa apresentaria uma vitória do Sr. Sebastião Neto Campos por 20 votos contra 18 dados ao candidato do MDB, além de dois em branco que os líderes do MDB atribuem aos parlamentares arenistas descontentes. A grande novidade da eleição, porém, está em que o candidato do MDB à Presidência não será o Sr. Dejandir Dalpasquale, como estava previamente previsto, e sim o Deputato Fausto Brasil. A escolha sobre o Sr. Fausto Brasil vem ganhando adeptos nos últimos dias diante de uma hipótese de empate que, embora não admita, a Oposição não pretende afastar inteiramente. Se por acaso venham a se confirmar os votos em branco dos Deputados Epitácio Bittencourt e Martinho Ghizzo, poderia ocorrer que, por qualquer motivo, deixassem de estar presentes no plenário, na hora de votação, dois dos 22 deputados da Arena. Nesse caso, dos 38 deputados que comparecessem, haveria um empate de 18 a 18 na contagem dos votos válidos, desprezados os votos em branco. Com isto, acabaria sendo eleito Presidente o Sr. Fausto Brasil, já que o Regimento prevê que, em caso de empate, a vitória cabe ao candidato mais idoso. Evidentemente, a hipótese do empate, que mesmo sem admitir o MDB não elimina, não figura nas cogitações da Arena, onde se consolida a convicção de que, apesar do incidente surgido com a explosão emocional do Deputado Epitácio Bittencourt diante da decisão da bancada, a eleição da chapa partidária será tranquila, sem maiores embaraços. Até porque, de acordo com o que ontem se acreditava nos meios arenistas, o episódio poderia servir, inclusive, para uma demonstração da bancada partidária para que a partir dele se firmasse uma norma através da qual, estabelecido o confronto de opiniões e o debate democrático no plano interno, o Partido se apresentasse com as eventuais divergências superadas externamente, sem manifestações públicas de antagonismos. Em outras palavras, aplicando-se ao caso da eleição da Mesa deste sábado, a unanimidade da bancada.

Cronica de Escanteio

– O Campingtur Boa Vista é, caros leitores, realmente, um empreendimento com cheiro e sabor de vitória. No último sábado tinha, dina, cheiro e sabor de churrasco de ovelha. Esta foi a oferenda, não aos deuses, mas um holocausto aos prefeitos da Grande Florianópolis que lá estavam, discutindo, seriamente, problemas de proteção ambiental, a 17a. Celsius, numa altura de 1.200 metros, na borda de uma escarpa.

Chegamos lá, após duas horas de sinuosas curvas e óbvias subidas. Bem perto dali, em LAGES, havia, é claro, muito mais gente, muito mais churrasco e, também, muita expectativa. Ao invés de seguir viagem desci a Serra, de retorno aos 28o.C, em direção a Canasvieira.

À tardinha fui procurado pelo meu oráculo particular e exclusivo. A montanha desceu a Maomé e Maomé foi ao encontro da montanha. Assim poderia caracterizar o raro acontecimento que assinala o contrário do habitual, quando busco, desesperadamente, encontrar o moderno feiticeiro. É claro, estabeleci uma conclusão: Havia sido encerrado o recesso do projeto e ele, acumulando visões, procurou escoamento. Um profeta sem clássico é um professo ocioso, um recurso inexplorado. E, de quebra, o Prof. Takeda me trouxe uma garoupa, inteirinha, capturada pelo Helinho Lange. Tão inteirinha que nem siquer fora arpoada. O único orifício que possuía era o inerente à própria biologia. Ou morrera de susto, ao se deparar com o furioso olhar do caçador submarino ou então fora comprada no mercado. Segundo o Waldir Gil, em sua contundente opinião... **"o Helinho Lange, hoje, não mete medo nem na mais franzina piava. De baiacu já corre apavorado".**

Vejam os senhores onde terminam os campeões do passado! Ontem, o mesmo Helinho Lange era considerado o terror do Atlântico, o caçador que fazia omelete de tubarão no fundo do mar. Hoje é isso que o Waldir Fausto Gil diz, nada mais nada menos do que um anjo de pijama, ele que, inclusive, fora a fonte inspiradora dos monstros pintados pelo Mayer Filho, expostos em galerias internacionais e fundo de cena de filmes de terror.

Deixemos, caro leitor, deixemos a narrativa para não criarmos conflitos entre nossos amigos e retornemos ao professor Takeda. Estava apressado, pois mal me obsequiou o peixe, ameaçou a retirada, dizendo que teria que ir à cidade, fazer distribuição da captura. Perguntei-lhe, como preliminar, por que estava indo para a cidade, deixando Ponta das Canas, cheinha de garoupas e de garotas. E, sem esperar resposta, fui logo no assunto e sapequei a pergunta principal: **"E a primeira partida, em Lages, como é que vai ser?**

Foi então que me respondeu: **"Lá não vai dar peixe".** *E, dito isso acrescentou um até logo, um miserável sayonara e se enfiou no jipe com uma destreza tal que parecia o Tom Mix quando pulava no cavalo pela porta de serviço e partia em perseguição ao bandido que já estava começando a dar petelecos na mocinha. O prof. Takeda sumiu na poeira e eu fiquei sem saber sobre o que se referira, se ao mar de Ponta das Canas ou se à cancha molhada do campo do Internacional de Lages, cidade situada numa paisagem ondulada, o que lembra, é claro, paisagem marinha.*

Com esta incerteza fomos, à noite, no Canasvieira Country onde estava programada a "noite do Hawaí". Embora com "h" e com "w", a sonoridade é a mesma e, para um figueirense na véspera de um jogo de decisão, á coisa poderia ser mau presságio. Quem me consolou foi o Sr. Ned Mund, com o pescoço cercado de colares multicoloridos, numa pose de confiante capitão de encouraçado americano ao desembarcar em Honolulu.

E ainda me disse: **"Amanhã darei um berro de Figueiraaaaaa.. que será ouvido em Lages."**

Caros leitores, só de pensar na coisa, tampei os ouvidos. Os senhores já sabem que o Ned Mund possui a mais formidável caixa toráxica dos campos e estádios meridionais do Brasil. Caruso, o grande Enrico Caruso, cujos agudos podiam despedaçar copos de cristais, perto dele não passaria de um gatinho asmático a afônico.

Domingo, todas as praias estavam repletas. E, todos estavam concentrados, esperando o fim da tarde, para se enconstar no radinho de pilha.

Alguns fizeram uma preliminar, vendo o Fittipaldi. Maior expectativa do que Interlagos estava no Inter, de Lages, no Parraga. O programa era, sem qualquer dúvida, o fim da tarde. E eu continuava, apesar de contar com um oráculo, na maior dúvida da paróquia. Achava, simplesmente, que o Prof. Takeda voltara ao exercício efetivo da feitiçaria mais misterioso do que a amnésia da Barba Azul. Por isso não me contive e fui ver o Secretário da Fazenda, o Sr. Sérgio Rezende. Quem é bom na coleta de tributos deve ser bom na coleta de mensagens proféticas. E, se nada tem de correlação entre uma coisa e outra não importava mais. Afinal, dúvida demais dá encucação irreversível. E, não é, caros amigos, que o Secretário da Fazenda tranquilizou-me: **"Se não vai dar peixe, a rede não será balançada".**

Vislumbrei o zero-a-zero, economizei umas pilhas e joguei fora o algodão que, preventivamente, introduzi nos ouvidos. O Ned Mund iria ficar em silêncio, até quinta-feira, se Deus quiser.

Paulo Fernando Lago

Informação Geral

COLOMBO NA ESG

O Estado Maior das Forças Armadas já divulgou a relação das pessoas que vão cursar este ano a Escola Superior de Guerra, cujas matrículas foram aprovadas através de decreto do Presidente Geisel. Entre elas está o Governador Colombo Salles, que deverá viajar para o Rio logo após passar o Governo ao Senador Antônio Carlos Konder Reis, já que os cursos da ESG têm início em março. Além de Colombo, mais quatro catarinenses integram a lista dos que vão cursar este ano a Escola Superior de Guerra: Genovêncio Matos, atual diretor do Dasp; Luiz Gomes, diretor da Celesc; Omar Fontana, presidente da Transbrasil, e capitão-de-mar-e-guerra Haroldo Nicolau Paranhos Pederneiras, ex-chefe do Estado Maior do 5o. Distrito Naval.

OS ÍNDIOS

Quando um brasileiro entra numa loja de "souvenirs" na Alemanha e constata que ali há postais de todo o mundo e que os do Brasil retratam apenas tribos indígenas da Amazônia, a sua irritação será certamente justíssima. No entanto, no último domingo em Interlagos, foram provavelmente esses índios que a tiraram sobre a pista centenas de garrafas e de latas, colocando em risco a própria realização da prova – prova que aguardavam desde o dia anterior, depois de pagar um ingresso caro e de curtir o desconforto de uma noite ao relento. Serão igualmente esses índios que, beneficiados por um melhoramento na Via Dutra – o das caixas telefônicas de socorro médico e mecânico – tornaram-se responsáveis, no ano que passou, pelas chamadas falsas, que somaram 85% do total, disso não resta a menor dúvida. Então, os alemães ou quem mais seja, vêm ao Brasil, e se fixam nesses índios – e quando voltam proclamam que aqui só tem índio. É uma contrafacção. A julgar pelos dados do DNER, 15% não são índios.

TEATRO

O Presidente Ernesto Geisel ficou impressionado com a revelação, que lhe foi feita pelo empresário Sandro Polônio, em Manaus, de que cerca de 400 peças de autores brasileiros foram impedidas de ir à cena pela censura. Mais ainda quando soube que o amplo espectro dos autores censurados ia de Dias Gomes e Plinio Marcos a Raimundo Magalhães Junior, fato que está a demonstrar a ausência de critério para a proibição. É bem certo que o Presidente não prometeu nada aos atores com quem dialogou em Manaus, mas já se fala da criação de um Conselho Superior de Censura. Bom sinal.

LENOIR

O senador Lenoir Vargas Ferreira, que passa o mês de janeiro em Canasvieiras, está sendo apontado como integrante da Mesa Diretora do Senado Federal, no posto de quarto secretário.

TRAVESSIA

Já é possível atravessar o Oceano Atlântico, partindo da Ilha em direção à América do Sul, sem usar a ponte Hercílio Luz e sem molhar os pés. É o que fará, em primeira mão, o Governador Colombo Salles no próximo dia 31.

CAMPOS

Fontes do Congresso Nacional são de opinião que nada mais salva o mandato do senador Wilson Campos. Se as provas materiais se restringem a uma gravação um pouco barulhenta, as provas circunstanciais já condenaram o senador há muito tempo. Aliás, a própria insistência do sr. Campos em assinalar que "queriam atingir o Congresso, do qual sou membro", é que acabará por decretar o fim da sua representação. Afinal, o Congresso não pode ter um dos seus membros envolvido em obscuras conversas matutinas com um cidadão que usa gravador e atende pelo apelido de "Charles My Boy".

CAIXA–BAIXA

Se os clubes de futebol brasileiros não se adaptarem aos novos tempos, vão todos para a glória. No último domingo, jogando no interior de São Paulo, o Palmeiras proporcionou uma renda de apenas 60 mil cruzeiros – e levou um prejuízo de outro tanto. No mesmo dia, jogando em Santa Maria, o Grêmio fez passar pelas bilheterias a importância de 11 mil cruzeiros, insuficiente para pagar a viagem e a estada na cidade. O mercado externo, por outro lado, está a zero. Quem quiser se aventurar, vai ter de curtir a África, e mesmo assim por sete mil dólares por apresentação, nem um centavo a mais. O fiasco da Copa ainda vai render – para baixo – durante muito tempo.

Acervo: Biblioteca Pública SC - Hemeroteca Digital Catarinense

Nei enviará a Geisel projeto sobre o Conselho de Censura

O Ministro da Educação, Nei Braga, vai enviar, dentro de alguns dias ao Presidente Ernesto Geisel, o projeto da criação do Conselho Federal de Censura, segundo comentaram ontem assessores do MEC.

De acordo com informações do diretor do PAC-Plano de Ação Cultural - Roberto Parreira, a criação do Conselho Federal de Censura e da nova organização administrativa do MEC, com as secretarias, oo setor cultural será muito ativado, pois não haverá mais problema com a burocracia que entrava a distribuição de recursos, além de proporcionar os artistas, menos problemas com a censura.

Com relação à criação do Instituto Nacional da Música, explicou Roberto Parreira que "ele perde o sentido uma vez que o MEC pretende criar uma fundação, e esta absorverá todas as autarquias".

Sobre a distribuição das verbas, esclareceu Parreira que "este é um problema que ainda não foi estudado e que tudo o que se falou a respeito não passa de advinhação, o que, entretanto, não elimina a hipótese de vir a acontecer.

Piranhas atacam banhistas á margem do rio Uruguai

Enquanto persiste a dúvida entre as autoridades argentinas sobre o tipo de peixe que anda ferindo os banhistas da "laguna" uma bacia formada à margem direita do rio Uruguai - a população de Uruguaiana que costuma dividir a praia com seus vizinhos da Argentina tem a certeza de que se tratam de piranhas e decidiu cancelar os piqueniques na área.

A existência de piranhas no rio Uruguai há muito era tida como certa e, para os mais crédulos, bastou que três banhistas saissem da água a gritar de dor, no último fim de semana, para que a evidência se confirmasse. Os banhistas - dois argentinos e um brasileiro - foram socorridos no hospital San José, de Paso de Los Libres, com vários ferimentos e marcas de mordidas nos pés.

O surgimento dos peixes vorazes ocorreu domingo e, além do susto nos banhistas, provocou a decisão das autoridades sanitárias de Paso de Los Libres, de proibir a utilização da lagoa até que seja possível determinar a melhor maneira de eliminar os intrusos, depois de definir seu tipo: a maioria pensa que se trata de piranha, mas alguns acreditam que é a palombeta que, sem ser tão cruel, também gosta de carne humana.

SÍNTESE

O embaixador da Arábia Saudita, Mamoun Kabbani, confirmou ontem a visita do rei Faiçal ao Brasil, em resposta a um convite já formulado por autoridades brasileiras, acrescentando, porém, que não existe ainda uma data fixada para a viagem.

Os entendimentos para a vinda do rei Faiçal poderão ser intensificados a partir de março, mas a visita vai depender ainda do rumo dos acontecimentos no Oriente Médio.

O Itamarati não recebeu, até o momento, nenhuma comunicação oficial a respeito do cancelamento da visita do secretário de Estado Henry Kissinger ao Brasil, que deveria se realizar a partir da segunda quinzena de fevereiro como preparação para a reunião do novo diálogo, já adiada por decisão do governo argentino.

Por outro lado, apesar do adiamento da reunião de Buenos Aires, o governo brasileiro é favorável à manutenção do clima de diálogo com os Estados Unidos, que "contribuirá para uma maior compreensão dos interesses e das necessidades de cada uma das nações irmãs latino-americanas", conforme acentuou em discurso o chanceler Azeredo da Silveira perante a IV Assembléia Geral da OEA, em Atlanta, em abril do ano passado.

Até o final da tarde de ontem os srs. Célio Borja e José Bonifácio não haviam concluído as gestões com vistas à indicação de candidatos da Arena à 1a. e à 3a. secretaria da Câmara, revelando-se apenas que caberá a um representante da Bahia a 1a. secretaria e que a 3a. secretaria seria destinada a um representante de Sergipe, Ceará ou do Maranhão. Outras informações davam conta de que a 1a. secretaria poderia ser destinada a Pernambuco, ficando a 3a. secretaria com a Bahia.

Na segunda hipótese, os nomes mais cotados são os dos deputados Joaquim Coutinho (PE) para a 1a. secretaria e Prisco Viana (BA) para a 3a. secretaria. O problema deverá ser resolvido amanhã, simultaneamente com o da Mesa do Senado, evitando-se assim, que representantes de um mesmo Estado possam ser escolhidos para as duas Mesas.

INPS vai processar cinco médicos que recusaram atendimento

Belo Horizonte – O delegado regional do INPS em Governador Valadares, Abel Lobo Cordeiro, espera enviar ao Forum, até quinta-feira, o inquérito envolvendo cinco médicos de dois hospitais da cidade que se recusaram anteontem, a prestar assistência médica ao menor Almiro Ferreira da Silva, filho de operário, e que não conseguiu internamento mesmo de posse da guia de número CN-1055, do Instituto Nacional de Previdência Social.

O mesmo delegado está aguardando o aparecimento do prefeito do município, Hermirio Gomes da Silva, para concluir outro inquérito, este envolvendo vários outros médicos e o próprio prefeito, os primeiros porque teriam negado assistência médica a uma gestante – que morreu – e o segundo porque, sendo procurado anteriormente por ela, despediu-a dizendo que "não sou parteiro".

Igreja Metodista pede a Geisel leis sobre o divórcio

Porto Alegre – O Conselho Regional da Igreja Metodista acredita ser necessária com urgência, uma "legislação civil que, respeitando a ética cristã, solucione o problema dos lares desfeitos mediante novo casamento", segundo expressa em manifesto enviado ao presidente Geisel e cujo teor foi divulgado ontem em Porto Alegre.

O documento, assinado pelo presidente do Conselho Regional da 2a. Região Eclesiástica da Igreja Metodista, Bispo Sady Machado da Silva, afirma que "o Evangelho concede à Igreja recursos de natureza ética para acolher em seu seio casais constituídos sem o amparo da legislação vigente" e declara que "o desquite é solução inadequada aos casais que se separam".

Ao dizer, inicialmente, que o Conselho Regional tem conhecimento, pelo noticiário da Imprensa, de que a instituição do divórcio, no Brasil, está sob estudo de esferas do governo, o documento dos metodistas declara que "a igreja, como agente de reconciliação de Deus no mundo, "deve exercer a sua função pastoral, procurando salvar lares ameaçados de dissolução".

No que concerne à anunciada iniciativa governamental, os metodistas do Rio Grande do Sul reafirmam o que desde há muito se contém em seu credo social, na parte referente aos problemas sociais – o desquite é solução inadequada aos casais que se separam.

A Igreja reconhece a urgente necessidade de uma legislação civil que, respeitada a ética cristã, solucione o problema dos lares desfeitos mediante novo casamento".

Paulinelli e o secretário da Agricultura da Alemanha (à direita) depois da assinatura do acordo.

Brasil e Alemanha vão comercializar soja

Bonn – O ministro da Agricultura do Brasil, Alysson Paulinelli e o secretário de Estado da Alemanha Ocidental, Han Juergen Roh, representando o ministro da Agricultura deste país, assinaram ontem, em Bonn, um acordo de cooperação para produzir e comercializar conjuntamente feijão e soja.

O ministro da Agricultura chegou a Bonn, procedente da Baviera, onde visitou várias fazendas e anteriormente visitou a exposição agrícola "Semana Verde" em Berlim Ocidental, convidado pelo ministro da Agricultura alemão. E hoje pela manhã Paulinelli se reunirá também com Georgh Sachs, secretário de Estado do Ministério de Relações Exteriores, onde tratará da ratificação do acordo conjunto.

Célio Borja diz que encontro com Geisel foi de "simples cortesia"

O deputado Célio Borja foi recebido ontem pelo presidente Ernesto Geisel em audiência por ele classificada como de "simples cortesia", para agradecer a confiança depositada em seu nome pelo chefe do Governo, ao indicá-lo recentemente para a presidência da Câmara.

Depois de conversar durante cerca de quinze minutos com o presidente da República, o deputado Célio Borja seguiu para o gabinete do coronel Moraes Rego, assessor especial do chefe do Governo, com quem conversou durante mais de meia hora, antes de sair do Palácio do Planalto.

O parlamentar da Arena carioca foi recebido às 16h45m pelo presidente Ernesto Geisel. Antes de entrar no elevador para deixar o Palácio, Célio Borja disse aos repórteres que sua visita foi apenas de cortesia.

– Vim agradecer ao presidente da República a confiança com que me distinguiu, aceitando a votação da bancada que apontou meu nome para a presidência da Câmara – disse o deputado da Guanabara.

É festa prá ninguém botar defeito.

Três conjuntos da "pesada"
Uma ala de Escola de Samba
Muita alegria no "Carnaval do Turista"
Dias: 7 – 8 – 9 – 10 e 11.
Reserva de mesas no
Restaurante CORUJÃO – em frente ao Posto na Lagoa da Conceição

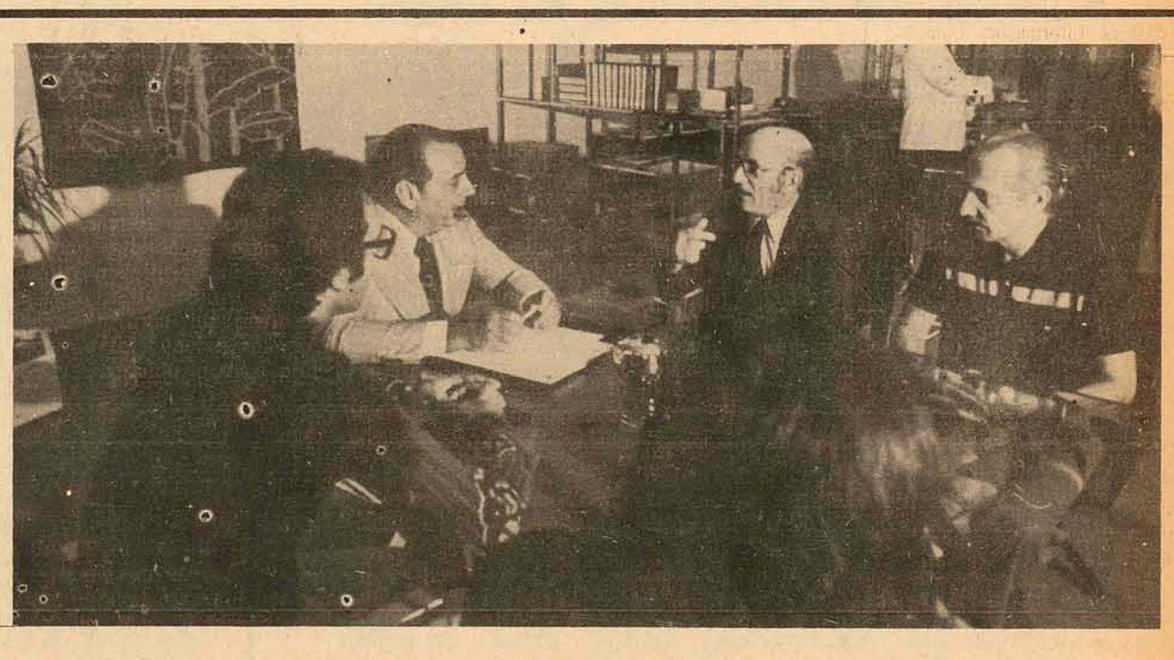

INSTITUTO SÃO JOSÉ COM RECURSOS DOS BNDE-BESC ELEVA PADRÃO DE ATENDIMENTO

No gabinete da Presidência do Banco do Estado de Santa Catarina S.A. – BESC, foi assina do na tarde da última segunda-feira, o contrato de financiamento concedido ao INSTITUTO SÃO JOSÉ LTDA., conceituado hospital psiquiátrico e clínica de repouso localizado no vizinho município de São José.

O contrato foi firmado pelo dr. Lauro Linhares, Diretor–Presidente do BESC e pelo dr. Antonio Santaela, Diretor–Presidente do INSTITUTO SÃO JOSÉ LTDA. Presentes ao ato, ainda, os Diretores do BESC., Erasmo Spoganicz e Carlos Passoni Jr., além do dr. Francisco Mastella, Gerente de Crédito Especializado do BESC e dos Diretores do Instituto, drs. João Harold Bertelli, Julio Cesar Gonçalves, João Augusto Mello Saraiva, Ivan Bastos de Andrade e Abelardo Viana Filho.

O FINANCIAMENTO

O financiamento ora concedido ao INSTITUTO SÃO JOSÉ LTDA., é o primeiro feito a hospitais em Santa Catarina, dentro do que prescreve a Resolução 431/74, do Banco Nacional de Desenvolvimento Econômico, que disciplina e oferece financiamentos a empresas de prestação de serviços.

Desta forma, o INSTITUTO SÃO JOSÉ LTDA., obteve a aprovação do seu plano de aplicação pelo BNDE que, através do BESC, concedeu o financiamento de Cr$ 380 mil ao Instituto, destinada ampliação e modernização dos setores administrativo e técnico do hospital, num investimento total de Cr$ 600 mil, dos quais Cr$ 220 mil, oriundos de recursos próprios.

Assim, o INSTITUTO SÃO JOSÉ adapta-se ao Plano de Pronta Ação do Ministério da Previdência Social, com vistas a oferecer um melhor atendimento não só ao beneficiário do INPS, mas, também, aos clientes em geral.

Este financiamento será resgatado em cinco anos, contados após um período de carência de dois anos, segundo estipula o próprio BNDE, que é órgão financiador, por intermédio do BESC, que é a entidade repassadora dos recursos e cuja Diretoria empenhou-se, dedicando toda sua atenção, no sentido de que a operação foi concretizada no menor espaço de tempo possível, visando o mais pronto aperfeiçoamento dos serviços prestados pelo INSTITUTO SÃO JOSÉ.

O INSTITUTO

Fundado em maio de 1968, graças ao seu abalizado corpo clínico, integrado pelos mais renomados médicos da especialidade em Santa Catarina, o INSTITUTO SÃO JOSÉ LTDA., firmou-se no setor da assistência médico-hospitalar no Estado, o que fez elevar o número inicial de 30 leitos, para os atuais 180 e, ainda em 1975, com as ampliações a serem executadas, este número chegará aos 250 leitos.

O Instituto conta com os serviços psiquiátrico, clínica de repouso, psicologia, assistência social, odontológico, laboratório de análises clínicas e outros serviços complementares, sempre executados por renomados especialistas e técnicos altamente capacitados.

No seu desenvolvimento, o Instituto contou sempre com o apoio da Prefeitura Municipal de São José, que lhe concedeu incentivos fiscais, além de executar obras de infra-estrutura – calçamento, escoamento pluvial e etc. – necessárias ao melhor aproveitamento da área física.

A Direção do INSTITUTO SÃO JOSÉ LTDA está composta pelos seguintes médicos: Diretor–Presidente – Antonio Santaella, Diretor Financeiro – João Harold Bertelli, Diretor Técnico – Julio Cesar Gonçalves e, ainda, os drs. João Augusto Mello Saraiva, Ivan Bastos de Andrade e Abelardo Viana Filho, também Diretores.

O Corpo Clínico é integrado por 15 médicos, dos quais, nove especialistas em psiquiatria.

A respeito do financiamento ora recebido, declarou o Diretor–Presidente do INSTITUTO SÃO JOSÉ LTDA. – "Este financiamento foi obtido graças ao interesse demonstrado pela alta administração do Banco do Estado de Santa Catarina S.A., e a oportunidade criada pela Resolução 431/74, do BNDE, mas o realizamos, por acreditarmos plenamente na nova política traçada pelo Governo Federal, na área de assistência médico-hospitalar que, através do Plano de Pronta Ação, tem por objetivo elevar o padrão de atendimento dos hospitais brasileiros, oferecendo à população um nível hospitalar mais moderno e tecnicamente mais eficiente. A fé nesta política do Governo Federal, foi o que nos animou a assumirmos tal encargo".

Acervo: Biblioteca Pública SC - Hemeroteca Digital Catarinense

CAFÉ

Séria controvérsia entre produtores e consumidores

As nações consumidoras rebateram as queixas dos países produtores, que acusam os Estados Unidos de provocarem a queda dos preços.

A Organização Internacional do Café (Oic), grupo patrocinado pela Onu com o encargo de procurar estabilizar os preços do produto, foi atingida ontem por séria controvérsia entre países produtores e consumidores.

Ao final de uma reunião de três horas, as nações consumidoras emitiram uma declaração em resposta à queixa divulgada pelas nações produtoras, que acusaram os Estados Unidos de provocarem a queda dos preços.

Os consumidores tomaram conhecimento da declaração dos produtores "com pesar" e a qualificaram de enganosa e contraproducente.

Produtores e consumidores estão reunidos em Londres desde segunda-feira passada, a fim de elaborar um terceiro acordo internacional do café. Depois de se reunirem separadamente na sexta-feira e no sábado, os produtores acusaram os consumidores de não mostrarem disposição para conseguir um novo acordo. Mas tal acusação não foi apoiada pelos dois produtores mais importantes, Brasil e Costa do Marfim, segundo fontes da conferência.

Os produtores centro-americanos, com o apoio de Portugal e outras nações, manifestaram temor de que a Lei de Comércio Exterior dos Estados Unidos lhes custe a perda do status de nações mais favorecidas, devido a cláusula que estipula a exclusão dos países que pertencerem a cartéis internacionais.

Negociações se tornam mais difíceis com a crise

Raul Perez Guerrero, ministro venezuelano às negociações econômicas internacionais, foi incorporado ontem às conversações dos principais produtores mundiais de café, num esforço para se tentar resolver uma controvérsia que ameaça dividir a Organização Mundial do Café.

Perez Guerrero, ex-secretário-geral da Conferência das Nações Unidas sobre Comércio e Desenvolvimento (Unctad), chegou inesperadamente a Londres, procedente de Argel, onde participou na conferência da Organização dos Países Exportadores de Petróleo (Opep).

Ontem, a portas fechadas, manteve uma reunião com os delegados à reunião. Guerrero foi convidado pelo presidente da organização, Fausto Cantu Pena, do México.

A divergência surgiu após uma declaração de Cantu, segundo o qual a nova Lei de Comércio Exterior dos Estados Unidos era uma ameaça aos preços do café. A declaração, formulada ontem, acrescentava que os produtores haviam estabelecido que inexiste "vontade política" entre os consumidores para negociar um terceiro acordo mundial do café.

Devido ao fato da maioria dos consumidores já terem apresentado suas propostas para um novo acordo, ficou claro, em círculos da conferência, que a segunda acusação estava também dirigida aos Estados Unidos, que ainda não haviam feito suas colocações.

Fontes da conferência disseram que nem o Brasil, nem a Costa do Marfim, foram consultados quando Cantu formulou sua declaração representando todo o grupo. Vários outros países produtores disseram que tampouco haviam sido consultados.

A reação dos consumidores não demorou. Após uma reunião de três horas, divulgaram um comunicado indicando: "Os membros consumidores da Organização Internacional do Café observaram com pesar a declaração formulada pelo presidente dos produtores e esperam que esta não represente o ponto de vista dos membros produtores da organização".

"Os consumidores consideram que essa declaração não reflete o espírito construtivo que se tem apreciado de todas as partes durante as recentes negociações e que faz uma análise equivocada dos fatores que influem na situação.

"Os membros consumidores desejam reiterar que iniciaram as atuais discussões com uma vontade para considerar qualquer assunto que pareça importante para conseguir um novo acordo mundial, e com o desejo de conduzir as negociações num espírito positivo, sem precondições.

"Consideram o assunto expressado pelo presidente dos países produtores como algo contra-producente e que não facilita o feliz término das negociações".

Venezuela, exportador de café, compartilha com o México e alguns países centro-americanos os receios de que a lei norte-americana possa, a curto prazo, ameaçar suas exportações.

A Lei de Comércio permite suspender a aplicação da cláusula de nação mais favorecida aos países exportadores que tentem elevar os preços de suas matérias-primas além de certos limites formando cartéis ou monopólios.

Fontes norte-americanas apressaram-se a indicar que essas medidas não foram consideradas nesta etapa. Rejeitaram a afirmação de que a lei de comércio já esteja fazendo com que o preço dos cafés suaves centro-americanos baixem.

A Venezuela tem um duplo interesse na solução da questão. Em primeiro lugar, exporta café e é membro de Suaves Centrales S.A., a empresa de comercialização formada para proteger os preços de seus cafés e das nações centro-americanas.

Em segundo lugar, a Venezuela prometeu contribuir com 80 milhões de dólares para o funcionamento de Suaves Centrales S.A.

Fontes da conferência manifestaram que a chegada de Perez Guerrero, a convite de Cantu, que enfrenta críticas não apenas dos consumidores mas também de alguns dos produtores, tem por objetivo, principalmente, aplacar os exportadores que não foram consultados e que tinham outras opiniões sobre as atuais condições do mercado.

Fontes dos consumidores disseram que qualquer que seja a solução, os produtores devem dar-se conta que não podem esperar manter preços remunerativos sem a ajuda dos consumidores.

Esta primeira etapa de conversações iniciou-se a 10 de janeiro e deve terminar na sexta-feira. Será reiniciada a 17 de fevereiro.

Banco do Estado encerra balanço de 74 com um lucro de 33 milhões

O Banco do Estado de Santa Catarina encerrou o exercício de 1974 com um lucro de Cr$ 33 milhões, fato que, segundo o Sr. Carlos Passoni Júnior, proporcionou uma remuneração de 50% do capital social do Besc.

O diretor financeiro do Banco informou que em 1974 os depósitos totalizaram Cr$ 400 milhões, enquanto que as aplicações chegaram à casa dos Cr$ 957 milhões.

Esclarecendo que os depósitos, há quatro anos, eram da ordem de Cr$ 104 milhões e os empréstimos de Cr$ 183 milhões, o Sr. Carlos Passoni Júnior assinalou que os repasses de vários fundos de fomento somavam, a 31 de dezembro último, Cr$ 591 milhões.

Disse que no setor de empréstimos a área mais beneficiada foi a industrial, com uma participação de Cr$ 471 milhões, seguida do crédito rural, que contratou operações no montante de Cr$ 247 milhões.

– Em função da política de utilização otimizada de repasses, o balanço em 31 de dezembro de 1974 apresentava uma relação no setor industrial de Cr$ 7,00 captados para cada Cr$ 1,00 de recursos próprios, enquanto o setor de crédito rural revelava que para cada cruzeiro de recursos próprios do Besc, Cr$ 4,00 eram repassados de fundos federais – informou o Sr. Carlos Passoni Júnior.

Salários de executivos do Brasil acima do mercado internacional

Os salários de médicos e altos executivos, no Brasil, estão de 20 a 30% acima do mercado internacional, o que indica a existência de uma demanda não satisfeita, segundo afirmou, ontem, o diretor da Carteira de Administração do Pessoal do Banco do Brasil, Sr. Admon Ganem, durante o I Forum de Recursos Humanos, que se realiza em São Paulo.

Para o Sr. Admon Ganem, a solução do problema está na melhor adequação do sistema educacional e nos treinamentos internos e externos promovidos pelas empresas, destacando que "o treinamento não é uma despesa, mas um investimento". Aberto ontem, o Forum de Recursos Humanos prosseguirá até 5a. feira, sendo promovido pela Abril-Tec e revista Exame, com objetivo de auxiliar as empresas na organização e estrutura dos quadros de executivos.

Responsável pelo treinamento de cerca de 23 mil funcionários do Banco do Brasil, em sete anos, o Sr. Admon Ganem – "Master" em administração de empresas pela Michigan State University – é favorável ao desenvolvimento do funcionário dentro da própria empresa, criando-se estrutura para o acesso interno aos cargos mais altos, o que facilita a continuidade administrativa, preserva a memória da empresa e acentua a lealdade do empregado.

Destacou que economia, em termos de empresa, significa "gastar bem" e cada centavo gasto em recursos humanos representa um investimento que se refletirá na produtividade". Segundo o Sr. Ganem, o orçamento anual do Banco do Brasil para recursos humanos, incluindo folha de pagamento e treinamento de pessoal, é de Cr$ 4 bilhões e 500 milhões.

Sunab obriga comércio da carne fixar preços em locais visíveis

A Sunab baixou portaria obrigando todos os estabelecimentos varejistas de carne, açougues ou supermercados, a afixarem em lugar visível e de fácil leitura a lista com os preços que estiverem praticando para os diversos tipos de carne postos à venda.

O superintendente da Sunab, Sr. Rubem Noé Wilker, informou que essa portaria foi necessária porque, com a liberação dos preços, os varejistas deixaram de colocar uma lista para o público, o que, além de prejudicar o consumidor na hora da escolha do produto, dificulta ainda a fiscalização por parte da Sunab.

Explicou o Sr. Rubem Wilker que a exigência de colocação de uma lista de preços à vista do público não tem nada a ver com o tabelamento do preço da carne, considerando bastante remoto, já que o mercado está se comportando muito bem nos principais centros consumidores, com exceção de Brasília, onde ainda se está acertando quais serão os preços.

CELESC

CENTRAIS ELÉTRICAS DE SANTA CATARINA S/A.

C.G.C./M.F. No. 83.878.892/001.

AVISO AOS ACIONISTAS.

Acham-se à disposição dos Senhores Acionistas da Centrais Elétricas de Santa Catarina S.A. CELESC –, C.G.C./M.F. no. 83.878.892/001, em sua Sede Social, à Rua José da Costa Moellmann, no. 129, nesta Capital, os documentos de que trata o artigo 99, do Decreto-Lei, no. 2.627, de 26 de Setembro de 1940.

Florianópolis, 28 de Janeiro de 1975.

Dr. Osvaldo Moreira Douat
Presidente
Dr. Luiz Gomes
Diretor Executivo
Sr. Carlos Góes Bessa
Diretor Financeiro
Eng. José Corrêa Hulse
Diretor Técnico
Eng. Carlos Alberto Reis Seara
Diretor de Operações

Notas sobre a formação industrial de Santa Catarina (II)

Idaulo José Cunha

III–OS PERÍODOS DA EVOLUÇÃO ECONÔMICO-INDUSTRIAL

I. Considerações Gerais

Os quase dois e meio séculos de atividade econômica e industrial (1) do Estado foram subdivididos em sete períodos e abrangem desde a fase pré-industrial até a que ora se desenrola – 1970 - 1980.

Enumeram-se a seguir os períodos com a determinação da respectiva abrangência temporal e de algumas características predominantes. Chama-se, no entanto, a atenção para o fato de que não se manifesta necessariamente um modelo puro em cada uma dessas fases, mas sim um predominante, coexistindo manifestações de elementos de estágios anteriores e, possivelmente, de mais avançados precursores. Àquele é que será dada ênfase.

Outrossim, os cortes temporais que proporcionam metodologicamente melhores condições de análise, não possuem rigidamente limites nos anos extremos considerados. Estabelecem sim às épocas em que ocorreram mudanças tendentes a alterar o quadro existente, calcadas na observação de fatos de naturezas econômica, demográfica e histórica.

PERÍODOS DE DESENVOLVIMENTO – SÍNTESE DAS CARACTERÍSTICAS BÁSICAS.

2. ECONOMIA DE SUBSISTÊNCIA - 1746 a 1850.

Inicia-se com a chegada das primeiras levas de imigrantes açorianos, sendo marcado etnicamente por esses ilhéus, além de paulistas e escravos africanos.(2)

A economia é de subsistência, autoconsumo, tendo na mandioca o produto predominante tanto para o abastecimento da população, como para a formação dos parcos excedentes voltados ao intercâmbio extra província. O sistema produtivo limitava a geração de excedentes econômicos, não obstante excedentes potenciais não chegaram a se virtualizar em razão do emprego em atividades não produtivas (construção de fortes, igrejas e da distração de mão-de-obra para fins militares).

O reduzido artesanato detinha técnicas primitivas e era ou domiciliar ou junto à exploração agrícola, constituindo-se neste caso em sequência necessária ao uso e comercialização dos produtos – farinha de mandioca, açúcar mascavo, aguardente etc. No primeiro caso evidenciava-se a fiação e tecelagem de algodão para a produção de panos grosseiros para o autoconsumo e a produção de rendas.

A farinha de mandioca era um produto pouco nobre, de instável comercialização e cultivado em todas as capitanias. Os demais ítens da pauta da oferta agrícola não tinham maior representatividade, à exceção do arroz.

A economia brasileira pouco estímulo gerou, quer pelas limitações impostas pela Metrópole às atividades industriais desde o final do século XVIII até a primeira década do século XIX, e posteriormente pela adoção de medidas de ordem comercial desestimulantes até 1844, e portanto mesmo após a independência, quer pela desaceleração da economia ocorrida durante quase todo o período.

3. AGRICULTURA DIVERSIFICADA E DESENVOLVIMENTO ARTESANAL – 1850 - 1880.

Inicia-se com o afluxo de imigrantes alemães e, secundariamente, de outros países europeus centrais. O dinamismo demográfico decorrente das imigrações, crescimento autônomo da população, proporcionará tensões estimuladoras das atividades econômicas.

A agricultura de pequena propriedade (3) que se estabelece logo se diversifica e é associada a exploração da pecuária de gado leiteiro e de suínos, dando base à produção de derivados como a manteiga, queijo e a banha, ao mesmo tempo em que se intensifica a exploração da madeira.

Quase que simultaneamente ocorre a reversão dos fatos negativos de origem institucional e econômica que limitavam as atividades econômicas do período anterior.

Outrossim o comércio exterior mundial denota invulgar expansão entre 1840-1870, completando assim um quadro favorável ao desenvolvimento.

Ocorrem os primeiro surgimentos industriais propriamente ditos, que empregam energia-vapor em substituição à força hidráulica e humana e possuem modernos equipamentos e maquinaria visando a exploração da madeira e a produção de cachaça e açúcar.

Os recursos gerenciais e financeiros, não obstante, são vinculados à Companhia Colonizadora de Joinville e ao Príncipe de Joinville.

As primeiras iniciativas bem sucedidas no setor têxtil são empreendidas por imigrantes alemães, as quais darão origem ao importante complexo industrial têxtil catarinense de hoje. Somente as unidades estabelecidas ao final deste período e no início do seguinte vingaram, entretanto, duas outras tentativas tiveram caráter precursor, sem continuidade, já nas duas primeiras décadas da colonização.

Ao mercado local dos núcleos coloniais, que de início constituir-se-á na principal fonte de estímulos à atividade econômica, e é anualmente, reforçado pelo forte afluxo de novos imigrantes, logo se incorpora o mercado externo.

Na década de setenta novo produto – a erva-mate – passou a ser explorada mais intensamente, devendo desempenhar em seguida importante papel na economia do Nordeste e nas exportações de todo o Estado.

4. PRIMEIRA FASE DO DESENVOLVIMENTO INDUSTRIAL – 1880 - 1914.

Florescem pequenas empresas industriais, incluindo-se alguns estabelecimentos de grande porte. O artesanato coexiste com a empresa fabril e ainda é bastante representativo.

A indústria no entanto ainda não chega a se constituir em atividade econômica basilar, papel exercido pela lavoura, pecuária de leite, suinocultura e exploração extrativa vegetal (mate e madeira).

Em que pese a menor importância da componente externa no incremento demográfico, ingressam colonos alemães com vivência industrial o que favorece o desenvolvimento industrial, quer pela abertura de novas empresas quer pelo apoio aos estabelecimentos já existentes.

Amplia-se o emprego da energia-vapor e inicia-se o uso da energia elétrica, proporcionando maiores opções locacionais às empresas e o aumento da produtividade.

Constatam-se no Brasil neste período dois surtos industriais, com intenso crescimento da indústrial têxtil.

Em Santa Catarina a indústria têxtil também se destaca no processo de industrialização ocorrido, porém inicia-se sob a forma artesanal e em alguns casos como pequena empresa, ao contrário do que ocorre no Brasil com a implantação de empresas de maior porte. Foram fundadas 9 empresas deste gênero, com diversificadas linhas de produção.

5. DESENVOLVIMENTO DA PEQUENA E MÉDIA EMPRESAS – 1914 - 1945.

O período é caracterizado pelas grandes transformações e tensões ocasionadas pelas duas grandes guerras mundiais e pela depressão mundial de 1929.

Sob o aspecto demográfico sobressai o refluxo de imigrantes do Rio Grande do Sul – de origem italiana e alemã – para as zonas do Vale do Rio do Peixe e do oeste de Santa Catarina, que promoverá a ocupação e incorporação econômica de vastas áreas até então semidesertas.

Outrossim, a imigração alemã se torna mais seletiva, em virtude do afluxo de pessoal com experiência técnica e organizacional (4).

A indústrial têxtil passa por intenso crescimento e cria promissor mercado externo ao Estado, aumentando permanentemente as exportações. Firma sua posição no parque industrial do Estado, despontando nos mais variados indicadores, inclusive o de desenvolvimento técnico.

Foram fundadas mais 21 empresas com linhas de produção de alto conteúdo, incluindo inovações mediante o lançamento de novos produtos no mercado nacional.

A indústria da madeira, com a mencionada ocupação do Vale do Rio do Peixe e do Oeste e, motivada por dinâmico mercado nacional e mundial, desenvolve-se extraordinariamente, tanto assim que na década dos trinta a madeira se torna o principal componente das exportações estaduais para o exterior.

A indústria alimentar moderniza-se, superando os entraves que a precária tecnologia lhe impunha (5).

O emprego industrial da energia elétrica é generalizado a todas as atividades industriais.

Com o advento da Segunda Guerra Mundial, desenvolve-se a extração do carvão, no sul do Estado, e em apenas 6 anos – entre 1938-1943 – as exportações evoluem de 126,5 mil toneladas para 424,5 mil toneladas.

O porte médio das empresas aumenta acentuadamente e a indústria passa a ter maior representatividade no conjunto da economia estadual: em 1939 o setor industrial já participava com 17,1 por cento da renda interna.

6. INDUSTRIALIZAÇÃO DIVERSIFICADA E SUBSTITUIÇÃO DE IMPORTAÇÕES – 1945 - 1963.

O período caracteriza-se por ampla diversificação e dinâmica industrial e pelo recrudescimento das deficiências de infra-estrutura, com nítidas desvantagens em relação aos maiores centros nacionais o que exigirá com frequência o autoabastecimento de energia elétrica.

Novos gêneros industriais são implantados e se desenvolvem, tais como os de material elétrico, mecânico, de material plástico e de minerais não metálicos.

A indústria alimentar inicia um processo de gradual desenvolvimento e de ganho relativo de posição no Vale do Rio do Peixe e no Oeste, em razão da expansão da base agropecuária nestas áreas, recém-incorporadas ao processo econômico e a inadequação dos sistemas agrícolas nas regiões de colonização alemã (6).

Unidades modernas de processamento agroindustrial são implantadas.

O Brasil vive um intenso desenvolvimento industrial calcado no modelo de substituição de importações, que favorece a implantação de modernos segmentos industriais, como fruto de imposição de barreiras alfandegárias e a partir de 1955 de um conjunto de diretrizes intencionais voltadas à criação de indústrias de base, de bens de capital e de consumo duráveis.

Tais indústrias eram altamente exigentes de infra-estrutura e outras economias externas, intensivas em mão-de-obra e de grande escala e orientadas ao mercado, daí a expansão notável da indústria em São Paulo, o que reforçaria as disparidades regionais e setoriais. Na fase final do período há pronunciada desaceleração econômica, em face do esgotamento do modelo de substituição de importações como fator dinâmico fundamental do desenvolvimento do Brasil.

Não obstante, inúmeras oportunidades de investimentos foram aproveitadas por empresários locais, com nítidas desvantagens iniciais em relação aos empreendimentos com capitais estrangeiros estabelecidos no país. A indústria extrativa do carvão se consolida esgotando temporariamente as possibilidades de dinamizar a economia do sul do Estado.

7. MODERNIZAÇÃO E REATIVAÇÃO INDUSTRIAL – 1964 - 1970.

Reativação da indústria brasileira e catarinense a partir de 1966, após a desaceleração iniciada em 1962/63. A taxa de crescimento da produção industrial alcançou a 14,1 por cento entre 1965/1970.

A tendência de integração do mercado nacional aumenta, concorrendo para o acirramento da competição entre os produtores nacionais e a maior sofisticação dos mercados consumidores. Tais fenômenos ganharão em intensidade no período imediatamente posterior (1971-1980).

A indústria tradicional, têxtil e alimentar, moderniza-se e assume novas escalas produtivas, voltando-se quase integralmente para o mercado nacional. No gênero alimentar novas empresas são implantadas, bem como surgem novas linhas de produção (7).

Singularmente as grandes empresas permanecem gerencial e financeiramente sob a administração de grupos locais e realizam inúmeros investimentos em outros Estados – Paraná, São Paulo e nos do Nordeste, permanecendo, contudo, o centro decisório em Santa Catarina.

O acelerado ritmo de crescimento industrial superando o dos dois Estados vizinhos, denota o poder de adaptação da indústria catarinense aos diferentes estágios e modelos de desenvolvimento percorridos pelo Brasil (8).

Há aperfeiçoamento nos instrumentos governamentais de estímulos à industrialização, em especial os de natureza financeira, nos níveis federal e estadual, ao mesmo tempo em que melhoram as condições infra-estruturais do Estado.

8. PREPONDERÂNCIA DA MÉDIA E GRANDE EMPRESA – 1971 - 1980.

As grandes empresas deverão se consolidar como entidades estratégicas do desenvolvimento do Estado, seguindo assim tendência mundial.

Os ganhos de escala e o aprimoramento tecnológico determinam a necessidade crescente de economias de aglomeração e outras economias externas, evidenciando óbvias prioridades de atendimento.

Consolidação do mercado nacional como área econômica "das empresas e maior frequência de penetração no mercado externo como alternativa para a comercialização de parte da produção.

Maior agressividade na concorrência interestadual pela atração de novos empreendimentos, tanto os protegidos pelos incentivos fiscais regionais – polos fiscais – como os do Centro-Sul, numa evidente demonstração da ênfase à industrialização como estratégia comum de desenvolvimento. Para se ter uma visão prospectiva da função da indústria em Santa Catarina mencionam-se as estimativas do pessoal ocupado para 1980: em torno de 200.000 empregados, e do incremento do valor da produção que deverá superar em quase 1,6 vezes o total de 1970.

A crise mundial do petróleo teve como consequência imediata uma revisão e ajustamento da política à empresa nacional, no sentido de reforçar o apoio já existente, visando o seu fortalecimento.

Santa Catarina poderá ser um dos grandes beneficiários da nova política federal, uma vez que detém a maioria de suas empresas sob controle local e que ao mesmo tempo manifestam invulgar crescimento.

Um dos efeitos mais marcantes da industrialização refletir-se-á no desenvolvimento urbano e regional de Santa Catarina, tendo em vista o papel urbanizador da industrialização e o caráter acumulativo das forças que o impulsionam.

Notas:

(1) Os surgimentos industriais, propriamente ditos, ocorreram no período de diversificação da base agrícola e do desenvolvimento artesanal (1850-1880). O estudo fabril somente ganhou significação na última década do período seguinte (1880-1914).

(2) As tentativas de estabelecimento de novas colônias de portugueses, alemães e franceses fracassaram, abortando as expectativas que em torno delas se constituíram.

(3) Em Blumenau é introduzido o arado, aperfeiçoamento técnico significativo.

(4) Operários especializados e pequenos empreendimentos.

(5) A exportação de laticínios nas primeiras décadas deste século sofreram forte concorrência da indústria mineira.

(6) Este deslocamento fica evidenciado pela evolução demográfica do peso relativo da Região Oeste no cômputo demográfico do Estado que ascende de 3,8 por cento para 11,3 por cento entre 1950-1960. Outrossim a participação dessa Região nas safras de milho e no rebanho suíno que em 1950 era de cerca de 10 por cento ascendeu a mais de 25 por cento em 1960.

(7) Frustrou-se a expectativa de montagem de um poderoso complexo industrial pesqueiro, altamente integrado. Não obstante alguns marcos do que poderia ter sido esse complexo industrial podem ser observados no parque industrial do Estado.

(8) As taxas de crescimento da produção industrial foram: SC 9,4%; RS 6,9%; e PR 6,7%, as do incremento do emprego industrial foram respectivamente de 5,6%, 4,7%, e 4,7%.

Acervo: Biblioteca Pública SC - Hemeroteca Digital Catarinense

Rivelino

Negócio fechado. Corintians aceitou proposta do Flu

Rivelino desistiu dos 15 por cento a que tinha direito na venda do seu passe e será vendido ao Fluminense por 3 milhões, mais dois jogos com renda dividida

São Paulo (Sucursal) – Depois de três tentativas, o Fluminense praticamente conseguiu ontem assegurar a compra de Rivelino. O jogador disse à tarde que abriu mão dos 15% a que tem direito na transação e seu pai, Nicola Rivelino, já está a caminho do Rio para tratar dos últimos detalhes.

No início da semana passada, o presidente do Fluminense, Francisco Horta, foi a São Paulo e num encontro com Vicente Mateus, presidente do clube paulista, ofereceu Cr$ 3 milhões pelo passe do jogador, o que foi recusado. Mateus disse que Rivelino só sairia de São Paulo se o Fluminense concordasse em dar Cr$ 5 milhões.

Passados alguns dias, o Fluminense encarregou seu representante em São Paulo de entrar novamente em contato com a direção do Corintians e oferecer Cr$ 3 milhões a vista e mais dois jogos com renda dividida, com o Corintians se responsabilizando pelo pagamento dos 15% ao jogador. Vicente Mateus atendeu mal ao representante do clube carioca e disse que não mudaria as condições da transação: Cr$ 5 milhões a vista.

Na última segunda-feira, Francisco Horta foi pessoalmente a São Paulo e voltou a conversar com o dirigente corintiano, recebendo a resposta de que o Fluminense teria de pagar os 15% ao jogador, aproximadamente Cr$ 450 mil.

Ontem à tarde, Rivelino soube que o impasse criado era por causa do pagamento dos 15% e abriu mão da quantia dando então a Vicente Mateus a certeza de que não desejava mais continuar em São Paulo. O diretor do Corintians entrou em contato com o representante do Fluminense, Orlando Ferri, dizendo que concordava com o negócio, a maior transação do futebol brasileiro até hoje.

O Fluminense seguirá hoje pela manhã para Porto Alegre onde enfrentará à noite o Grêmio, na segunda vez que o técnico Paulo Emílio dirigirá a equipe. Existe possibilidade do Fluminense ainda fazer mais dois jogos no sul, em Santa Maria e em Bento Gonçalves.

A viagem está marcada para as 11 horas de amanhã, no Galeão.

Automobilismo

Equipe Copersucar está em Londres para escolher sua base

São Paulo – O Chefe da Equipe CoperSucar-Fittipaldi, Jo Ramirez, seguiu ontem para Londres a fim de escolher em que região da Inglaterra será montada a base de operações a ser usada pelos brasileiros no circuito europeu de Fórmula-1, que começa no dia 27 de abril, na Espanha e termina em Monza, na Itália, a 7 de setembro, num total de nove provas.

Outro problema a ser resolvido por Jo Ramirez na Inglaterra será em relação ao caminhão-oficina da equipe: Wilson Fittipaldi ainda não recebeu respostas de autoridades brasileiras sobre as condições em que o veículo pode sair do Brasil e por isso Jo vai saber quanto custaria exportá-lo ou se seria mais vantajoso vendê-lo aqui.

O dia de ontem foi o primeiro de trabalho para os mecânicos da CoperSucar depois do Grande Prêmio Brasil. Ontem receberam folga, mas Wilsinho, Jo Ramirez e o projetista da equipe, Ricardo Divila, estiveram reunidos e decidiram que o Fitti-2 começa a receber modificações na suspensão traseira e dianteira, podendo voltar a pista de Interlagos para testes na quarta-feira da próxima semana.

O Fitti-1, acidentado na 13a. volta do Grande Prêmio da Argentina, começou a ter seu motor inteiramente desmontado e hoje seu monocoque deverá entrar no gabarito para saber se nele existe algum problema de estrutura. Wilsinho confirmou mais uma vez que o carro acidentado será o de reserva para o resto da temporada e disse que se tudo correr bem pretende seguir para a África do Sul entre 15 e 20 de fevereiro.

GP Brasil será realizado em São Paulo, dizem organizadores

São Paulo – O Grande Prêmio Brasil de automobilismo de 1976, deverá ser realizado em São Paulo normalmente, afirmou ontem a direção da organização da prova, já que toda a infra-estrutura está montada nesta capital para uma realização daquele tipo, que deverá custar mais de Cr$ 7 milhões 550 mil mais de US$ 1 milhão de dólares.

O diretor da rede Globo, Luis Borghetti, é inteiramente favorável a realização do Grande Prêmio Brasil em São Paulo em 1976.

Para ele e outros dirigentes, 'São Paulo é o único estado que tem condições econômicas de realizar a prova, que exige um investimento muito alto'.

Lembraram que em 1975, "Brasília teve a oportunidade de realizar a prova, mas não tinha 700 mil dólares para efetivá-la. Cremos que até 1976, com o aumento constante do dólar, somente aqui o GP poderá ser realizado".

O presidente da Federação Paulista de Automobilismo, Wadi Helou, classificou de "absurda" a idéia de transferir a realização do próximo Grande Prêmio Brasil de Fórmula-1 para Brasília, afirmando que todos aqueles que defendem tal medida "tem uma predisposição especial contra São Paulo, se esquecendo que é na capital paulista que se concentra todo automobilismo brasileiro".

Pilotos de Fórmula Um nas 24 Horas de Daytona, sábado

Daytona Beach, Flórida – A corrida de automobilismo de 24 horas de Daytona começa sábado sem o resplendor dos grandes do esporte, tais como Pedro Rodriguez, Dan Gurney e Mark Donohue.

Entretanto, a prova de 24 horas no programa de 16 corridas internacionais, é ainda a fonte da qual se nutrirão os que eventualmente serão grandes ases.

"Num período de 24 horas" declarou o ex-campeão de grande prêmio Jackie Stewart, "um jovem volante pode enfrentar a quase totalidade de situações que enfrentaria numa pista.

"Se é um jovem piloto, se recordara como se comportou em certas situações enquanto viver" declarou Stewart.

Hoje se realizarão treinos para a maratona que se realiza no Autódromo Daytona Internacional Speedway. Para encontrar nomes deve-se pesquisar profundamente a lista de participantes.

Existe o de Ronnie Peterson, da Suécia, que tem o recorde de nove vitórias desde a primeira posição da partida, mais ainda de Stewart. Peterson é membro de uma equipe de quatro pilotos que estarão com um par de novas BMW alemãs que fazem sua estréia sábado.

Encontra-se também na corrida Brian Redman, da Inglaterra, ganhador do campeonato de 1974 de Fórmula 5.000, uma série norte-americana de cabina aberta que nunca foi conquistada por volantes locais. Redman também é piloto da equipe BMW.

Interior

Crispim e Armando, dois reforços do Marcílio

Itajaí (Sucursal) – O lateral Crispim, que já jogou pelo Avaí, de Florianópolis, e o atacante Armando, que já foi do Figueirense, estão praticamente certos com o Marcílio Dias. Pelo menos é isto que garante o diretor de futebol Francisco Coelho, afirmando serem dois bons valores necessários para integrar o plantel marcilista. Entretanto, a assinatura de contrato somente será feita no próximo mês de fevereiro, quando estará praticamente definida a nova diretoria do clube. Os dois jogadores continuam realizando seus treinamentos e moram na própria concentração, estando tranquilos quanto ao interesse do clube, afirmando ambos que dinheiro não será problema para permanecerem no clube. Crispim e Armando, que vieram para Itajaí mandados por Jorge Ferreira, que os conhecem de muito tempo, demonstram contentamento em poderem vestir a camisa do Marcílio Dias, "e se dependerem de nós, garantem, traremos o título para esta cidade".

AMISTOSO

Enquanto a diretoria não contrata um técnico para dirigir o clube no campeonato deste ano, os trabalhos estão sendo dirigidos por Bernardino Maia, do Departamento Juvenil. Os dirigentes marcilistas estão mantendo entendimentos com o Atlético de São Francisco do Sul visando a realização de uma partida amistosa domingo naquela cidade. Caso fracassem os entendimentos, a diretoria do Avaí será consultada para a realização de dois amistosos, sendo o primeiro em Itajaí e o segundo em Florianópolis.

Amadorismo

Recordista catarinense na Alemanha em fevereiro

Blumenau (Sucursal) – Recordista da Comissão Municipal de Esportes de Blumenau nas provas de 800 e 1.500 metros, além de peça fundamental nos 4 x 400, Mara Furhmann, aos 16 anos de idade, viaja na primeira semana do mês de fevereiro para a República Federal da Alemanha, em companhia do treinador Edgar de Campos, para realizar um estágio de aperfeiçoamento de dois meses.

No ano passado, Mara já [illegible] na Alemanha e conseguiu impressionar os observadores e treinadores do atletismo germânico, ao se destacar em três provas (800, 1.500 e 5.000 metros) que disputou com atletas daquele país. Retornando ao Brasil, a atleta manteve seu ritmo e suas marcas, em provas realizadas em Porto Alegre, São Paulo e Rio de Janeiro, tendo obtido, na Itália, o sexto lugar na prova dos 800 metros, na disputa do Campeonato Mundial Estudantil. Pela CME de Blumenau, Mara conquistou todas as provas das quais participou em Santa Catarina, sendo um dos maiores destaques nos Jogos Abertos, disputados na cidade de Criciúma.

Indicada pelo MEC, a atleta blumenauense realizará seu estágio no Instituto da Universidade de Gutemberg, na cidade de Mainz, no sul da RFA, onde receberá aulas práticas e teóricas, além de participar em competições com atletas germânicas.

Loteria

Brasília – Ceará x Quixadá, jogo 6, já está confirmado para sábado, enquanto as partidas Vila Nova x América e Esab x Sete de Setembro, poderão ser antecipadas desde que o Cruzeiro confirme o amistoso programado para domingo, no Mineirão.

Na semana que vem, em razão do Carnaval, a Loteria Esportiva não realizará o teste 222, que já está marcado para a semana posterior, apresentando como atração principal o jogo entre cariocas e paulistas.

FIGUEIRENSE F.C.
Estádio ORLANDO SCARPELLI
AVISO AOS PROPRIETÁRIOS DE CADEIRAS PERPÉTUAS

A Vice-Presidência de Administração do Figueirense F.C. comunica aos senhores proprietários de cadeiras perpétuas, interessados em assistir ao jogo decisivo do Campeonato Catarinense de 1974, que deverão retirar seus ingressos a partir das 14 horas do dia 29 de janeiro, na Secretaria do Clube-Estádio ORLANDO SCARPELLI.

Os ingressos só serão fornecidos mediante apresentação da Carteira de propriedade da Cadeira Perpétua, com a taxa de manutenção devidamente em dia.

Avisa outrossim que os ingressos destinados aos demais setores, estarão à venda a partir das 08,00 horas do dia 30, nas bilheterias do Estádio Orlando Scarpelli.

Decreto-Lei 1.358. Depois dele, a casa própria está mais fácil pra você.

Vamos supor que você paga pela sua casa própria uma mensalidade de CrS 100,00.

No fim do ano, você soma e vê que pagou CrS 1.200,00 em prestações.

Aí você calcula 10% e encontra o valor do seu crédito-benefício: CrS 120,00.

Entretanto, como o limite mínimo do benefício está fixado em CrS 240,00, você termina (neste caso) usufruindo um benefício não de 10, mas de 20%.

Prestação mensal	Prestações anuais	10% das prestações anuais	Crédito
50	600	60	240
100	1.200	120	240
150	1.800	180	240
200	2.400	240	240
250	3.000	300	300
500	6.000	600	600
1.000	12.000	1.200	1.200
1.500	18.000	1.800	1.800
2.000	24.000	2.400	2.400
2.500	30.000	3.000	3.000
3.000	36.000	3.600	3.000

Já numa faixa de prestações mais elevadas, o processo é um pouco diferente.

Em termos absolutos, à medida que as prestações se elevam...

... o benefício também sobe até atingir a importância de CrS 3.000,00 correspondente a um benefício efetivo de 10%.

Importância essa que corresponde, também, ao valor máximo do crédito-benefício.

Importante: Além do novo benefício fiscal, você pode descontar também todos os juros das prestações pagas, para efeito de dedução da renda bruta do seu imposto de renda.

Recorte e guarde para examinar outras vezes, até ficar por dentro do assunto.

O Decreto 1.358 já está em vigor.

Ele institui um benefício fiscal que vai facilitar bastante a sua vida e a vida de quem paga casa própria.

Pela tabela ao lado, você tem uma idéia de como esse benefício fiscal, em alguns casos, pode representar uma substancial redução nas suas despesas com o pagamento da casa.

O 1.358 é um Decreto tão generoso quanto justo.

Porque também estabelece que, mesmo os mutuários que não estejam sujeitos ao Imposto de Renda têm direito ao novo benefício fiscal.

Agora acompanhe o raciocínio do exemplo aí ao lado, e veja como você será beneficiado.

Se aparecer alguma dúvida, já sabe: procure um agente do Sistema Financeiro da Habitação, que tudo fica mais claro.

Acervo: Biblioteca Pública SC - Hemeroteca Digital Catarinense

DECISÃO

«Matamos ou morremos»: Búrigo na preleção

Com a volta de Moenda à quarta zaga o Figueirense aprontou ontem à tarde no estádio Orlando Scarpelli visando a importante partida de amanhã à noite contra o Internacional, válido pela decisão do campeonato de 1974.

Jailson que recebeu uma pancada a altura da virilha no último jogo em Lages, resultando inclusive num enorme hematoma, foi o único jador ausente do coletivo, tendo ficado fazendo tratamento com o massagista Lega. Ainda ontem o zagueiro sentia bastante o local e disse que em Lages jogou o segundo tempo todo na moral, dado a gravidade da lesão.

Lauro Búrigo tem feito muitas palestras com o plantel e isso voltou a acontecer ontem antes do treino e no intervalo do mesmo. O treinador está preparando o plantel no sentido psicológico deixando o mesmo otimista para a partida de amanhã. "Ou nós matamos ou nós morremos, cada um segura o seu e vamos marcar o nosso gol", dizia Búrigo antes do treino ao plantel.

No aspecto técnico e físico o plantel rendeu o desejado pelo treinador, mas a falta de Marcos no ataque torna-se evidente, principalmente nas jogadas de conclusão a gol. O time recuperou a cadência de jogo e toca a bola certinho até a entrada da área, mas é justamente naquele setor que a equipe carece de finalização, e isso deve estar deixando Lauro Búrigo preocupado. Jaci, que seria o homem-gol, se preocupa demais com os deslocamentos para abrir espaços para Luiz Everton, Caco ou mesmo Moacir, e dificilmente conclui a gol.

Caco, que mais uma vez tem a responsabilidade de substituir a Marcos na ponta direita, no treino de ontem foi pouco lançado, principalmente no primeiro tempo, quando as jogadas eram feitas mais pelo meio através de Luiz Everton e Zé Carlos na ponta esquerda, tendo este recebido a eficiente marcação do juvenil Claudio, que se firma a cada treino

É justamente na ponta direita que o ataque vem sentindo a ausência de um jogador versátil, como é Marcos. E a observação de Lauro Búrigo na segunda-feira foi exata. Marcos sempre que apanha a bola dribla o adversário e o quarto zagueiro sai na cobertura, sobrando mais espaços para os demais jogadores de ataque. Com Caco acontece exatamente o contrário. Ele não é um jogador individualista preferindo mais os passes curtos. Com isso o lateral e o quarto zagueiro se fixam atrás dificultando assim os atacantes. Tudo isto se verificou ontem no coletivo quando o time titular só conseguiu achar o caminho do gol na segunda etapa do treino.

Lauro Búrigo se preocupou nos mínimos detalhes do coletivo paralisando o treino várias vezes para acertar as jogadas erradas. O treinador chegou a interromper o treino e conversou alguns minutos com o plantel a margem do gramado. Na zaga foi bom o reaparecimento de Moenda. O jogador parece estar atravessando uma excelente fase técnica, se antecipando acertadamente, sendo difícil perder uma jogada, principalmente nas bolas divididas.

Na meia-cancha Sérgio Lopes pedia calma ao time e que todos tivessem a cabeça no lugar. O capitão falou durante todo o treino instruindo os companheiros. Luiz Everton foi outro jogador que se dedicou muito no treino, levando sempre perigo para o gol de Wanderlei, principalmente quando arrancava da meia-cancha com a bola dominada. Mas quase sempre se perdia na conclusão a gol.

O coletivo de ontem, que teve a volta de Moenda, foi interrompido várias vezes pelo treinador para instruções

Juventude quer levar Búrigo emprestado

Dirigentes do Juventude de Caxias do Sul estiveram ontem à tarde no Orlando Scarpelli assistindo o coletivo do Figueirense e afim de observarem a conduta dos jogadores Jaci e Elton que voltarão ao clube tão logo termine a decisão. O clube gaúcho vai organizar um grande torneio em Caxias do Sul e para tanto está tentando formar uma boa equipe, assim como conseguir um bom técnico.

Ontem mesmo eles procuraram a Lauro Búrigo, mas tomaram conhecimento que o mesmo já havia assinado contrato com o Figueirense. Era pensamento dos dirigentes inclusive conseguir junto ao Figueira o empréstimo do treinador. Quem mais sorriu com isso foi o próprio Búrigo: "Pela primeira vez no futebol vejo um treinador ser emprestado. Estou ficando famoso mesmo".

Para o torneio o Juventude convidou as equipes do Palmeiras, Flamengo, São Paulo e a dupla Gre-Nal, cujas partidas serão disputadas contra o Juventudos na inauguração de seu estádio nos meses de março e abril. É pensamento do time gaúcho inclusive levar alguns jogadores do Figueirense, sendo que Britinho, Artur e Izalto estão nos planos. Mas é o treinador a primeira preocupação dos gaúchos. E Búrigo está na lista, até mesmo emprestado.

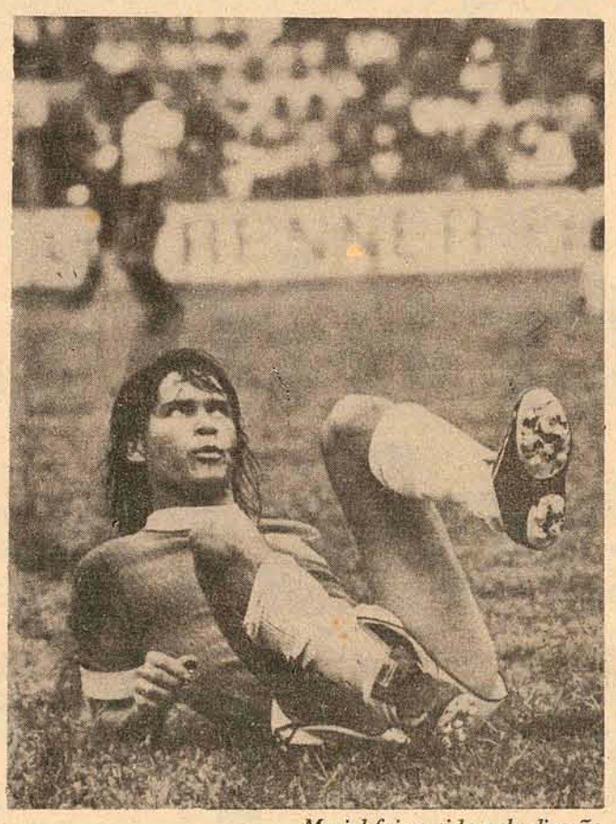

Maciel foi punido pela direção

Inter: demissão, prêmio e multa agitam ambiente

O ambiente do Internacional estava bastante agitado ontem à tarde e depois de uma demorada reunião da diretoria, o vice de futebol, Jaime Garbelotto, pediu demissão, embora seu mandato termine na próxima semana.

Garbelotto não aceitou a decisão de alguns companheiros, que resolveram premiar os jogadores pelo empate de domingo diante do Figueirense com 300 cruzeiros, pois ele queria que o prêmio fosse de apenas 150.

O outro motivo para discussões foi a atitude do ponteiro esquerdo Maciel, que não aceitou sua substituição por Manequinha no segundo tempo, chegando a entrar em atrito com o treinador Roberto Caramuru no final da partida. Por essa razão o jogador foi multado em 20 por cento, além de ficar fora do time amanhã.

Depois do coletivo realizado ontem à tarde no Estádio Municipal, Roberto Caramuru definiu a formação do time para sair jogando contra o Figueirense, sem João Carlos (machucado) e Maciel (punido). A delegação sai de Lages hoje ao meio dia, para ficar concentrada em Florianópolis, no Ony Hotel, com o time provável sendo este: Luís Fernando; Eduardo, Airton, Mário José e Raulzinho; Vitor Hugo, Luís Carlos e Zequinha; Ademir, Parraga e Manequinha ou Maciel.

AVAÍ x CORITIBA

O resultado não poderia ser outro: deu 0 x 0

Já era de se esperar o 0x0 entre Avaí e Coritiba disputado ontem à noite no estádio Orlando Scarpelli. Um jogo que tecnicamente não agradou a pequena torcida, mas o objetivo maior desta partida foram os testes de Zenon, Ademir e Adailton que estavam sendo observados pelos dirigentes paranaenses. e ontem mesmo seguiram com a delegação onde vão participar de uma excursão do Coritiba que inicia em Belo Horizonte contra o Cruzeiro.

A grata novidade do jogo foi a apresentação de Zenon na meia-cancha do time paranaense, ao lado de Ademir na ponta direita. Zenon atuou com incrível desinibição tomando conta da meia-cancha com a mesma habilidade de quando joga pelo Avaí. Ele fez lançamentos precisos e se entendeu muito bem com Dito Cola. No fim cansou e foi substituído pelo juvenil Ormarzinho.

O Avaí totalmente desarticulado em sua meia-cancha com Rogério não acompanhando o ritmo de jogo de Balduino, não organizava jogadas de ataque, em que pese a dedicação de Toninho e João Carlos. O primeiro lutando contra Di e Claudio, dois excelentes zagueiros. No ataque Paulo Roberto foi uma figura displicente, sendo substituído por Sabará no segundo tempo, que deu mais agressividade ao time.

Ademir na ponta direita recebeu severa marcação de Orivaldo que teve uma bela atuação e ganhou o duelo com o ponteiro. O zagueiro nunca deixou espaço para Ademir jogar. Adailton atuou na quarta-zaga do Avaí mais não pode mostrar todo o seu futebol, devido a mediocridade do ataque do Coritiba.

O Coritiba sem contar com Tião Abatiá que ainda não renovou contrato, teve no ataque somente o esforço de Krieger, enquanto que no Avaí Toninho foi o que mais procurou o gol, inclusive perdendo boas oportunidades. No segundo tempo os dois times voltaram com mais velocidade, mas sem boas jogadas de ataque, e o Coritiba fez várias substituições.

O Avaí j ogou com Rubens; Souza, Vilela, Adailton Orivaldo; Rogério (Lourival) e Balduíno; Paulo Roberto (Sabará), Toninho, Juti e João Carlos. O Coritiba jogou com Jairo; Hermes (Humberto), Di, Cláudio e Nilo; Zenon (Osmarzinho) e Dito Cola; Ademir, Roberto (Silvio), Krieger e Aladim. O j uiz foi Zilton Borges com um bon trabalho, auxiliado por Oscar Jorge e Portela. A renda não foi fornecida, mas somou aproximadamente 20 mil.

Zenon foi a atração do amistoso comandando o time do Coritiba como um veterano. Bateu até as faltas.

"Empatamos com o campeão do Paraná"

Zezé chegou a gostar do jogo e achou um bom resultado para Avaí, considerando que sei time empatou contra o campeão paranaense. "Foi um belo resultado para o Avaí, um time cheio de problemas, o que não é segredo para ninguém".

Zenon, segundo Zezé é um grande jogador, tanto é que está sendo cobiçado pelo Coritiba, além de outros grandes clubes como Grêmio e Vasco da Gama. "Por isso ele faz falta ao time, mas ninguém é insubstituível".

Zezé explicou a escalação de Rogério, dizendo que a diretoria achou por bem castigar o jogador Lourival por atos de indisciplina. É uma posição da diretoria que eu tenho que respeitar. Este jogo foi muito bom para o Avaí, mesmo sem considerar o resultado. O time está passando por uma grande transformação assim como exige a nova diretoria, por isso estou confiante no meu trabalho e no futuro do plantel".

– Hoje já se viu o time correndo bastante, isso deixa claro que o bom trabalho do professor está obtendo resultados. E não demora muito ele vai dar a este time o condicionamento físico necessário. As perspectivas do Avaí são as melhores possíveis. Afinal, hoje (ontem) empatamos com o Coritiba e sem Zenon".

Zenon, Ademir e Adailton foram com o Coritiba

Antes do jogo ontem à noite Zenon não sabia explicar a sua situação no Coritiba e nem porque estava jogando. A única coisa que eu sei é que estou sendo testado, assim como o Ademir. O treinador disse que tem interesse na gente, só falta acertar a transação. Mas a minha transferência só vai acontecer se conseguirem vaga na faculdade do Paraná, ou então tracar aqui a minha matrícula".

Já Ademir disse estar disposto a ficar no Coritiba por ser um grande clube e sempre se conduzindo bem no campeonato nacional. Mas no intervalo da partida Salum explicou tudo:

– O Zenon, Ademir e o Adailton seguem hoje com a delegação, vão participar de uma excursão com o Coritiba durante cinco jogos, sendo que o primeiro será ainda esta semana no Minerão contra o Cruzeiro. O Coritiba já tem o preço do passe dos jogadores estipulados. Zenon custa 400 mil cruzeiros e Ademir 150 e acredito que o negócio vai ser fechado, pois pensamos inclusive em facilitar a transação para o Coritiba. "Eles receberão uma cota do time paranaense e um seguro sendo 100 mil para Zenon e 50 para Ademir. Já Adailton o Figueirense cedeu de graça por seis meses e os dirigentes lhe ofereceram 3.500 cruzeiros mensais.

"Foi mais um jogo de compadre"

O treinador Renganesch, do Coritiba, gostou somente do primeiro tempo do jogo e elogiou o time do Avaí, tocando a bola de primeira e com muita habilidade". O Coritiba também se apresentou bem mas sentiu a falta de seu artilheiro Tião Abatiá, que continua brigando com a diretoria para renovar contrato".

– Os dois times se equivaleram dentro de campo e o resultado não poderia ser mesmo outro, diante da pouca ofensividade dos ataques. O nosso time rende muito mais do que isso, principalmente quando tem Tião Abatiá. Este foi um jogo de compadre, que serviu mais para dar oportunidades a alguns juvenis e testar os jogadores daqui.

Renganech gostou da atuação de Zenon como já acontecera em Curitiba, mas o preço do seu passe foi considerado alto pelo técnico, achando difícil a sua contratação. "Por isso eu estou testando Osmarzinho, um bom juvenil". O treinador gostou de Ademir achando que Orivaldo conhece muito o seu jogo e por isso levou a melhor. Com relação a Adailton ele ainda não o conhecia, e embora não tivesse muito trabalho com o ataque, sentiu que é um jogador de categoria, usando bem a cabeça, só que o mesmo está sem ritmo de jogo. Vamos ver os próximos amistosos".

Federação alterou artigo: título para "quem primeiro somar quatro pontos"

A Federação Catarinense de Futebol, reunida ontem à tarde na sede do Cecomtur, sob a presidência de Jorge Daux Filho, decidiu alterar o artigo 1o. da resolução que regulamentou a disputa dos jogos finais do campeonato estadual de 1974.

O referido artigo diz que "a fase final do Campeonato Catarinense de Futebol, versão 1974 será disputada, em melhor de quatro (4) pontos, entre o Figueirense Futebol Clube e o Esporte Clube Internacional, associações vencedoras da fase semi-final, nas suas respectivas chaves, com jogos nas cidades sedes das duas (2) agremiações".

A nova resolução da FCF, de número 005/75, altera o artigo 1o., garantindo que "será proclamada campeã de 1974 a agremiação que primeiro somar quatro (4) pontos".

Dessa forma a Federação procurou evitar que se avolumassem as especulações que começaram a tomar corpo ontem em Florianópolis, sobre a hipótese da vitória do Figueirense ou Internacional amanhã à noite, decidir o certame de 74.

Segundo Harry Egon Krieger, se o artigo 1o. em sua redação anterior for interpretado secamente, de acordo com a lei, a vitória de qualquer um dos dois finalistas encerraria a decisão do campeonato pois, "em melhor de quatro pontos, o clube que primeiro fizer três, estará garantindo o título".

A decisão tomada ontem pela diretoria da Federação, segundo Jorge Daux Filho, foi ao encontro dos próprios clubes, que em hipótese alguma desejam outra definição: "a decisão em melhor de quatro pontos foi mal explicada, pois não era esse exatamente o pensamento da Federação nem dos clubes. A nova resolução, alterando a redação do artigo 1o., coloca tudo nos seus devidos lugares".

Harry Krieger reforça a argumentação de Jorge Daux, explicando que "a realização de quatro partidas só seria possível com a instituição de um sistema híbrido de disputa, e não na interpretação seca da lei, conforme vontade do Figueirense e Internacional, manifestada na reunião que fizemos no princípio deste mês, regulamentando a disputa dos jogos finais".

Fica assim garantida a realização de uma terceira partida, em local que dependerá do sorteio a ser feito logo após o jogo de amanhã à noite, no Orlando Scarpelli. De acordo com a resolução da FCF, se o sorteio indicar Lages, o jogo será domingo, caso contrário a partida fica para segunda-feira à noite.

IRREGULARIDADES

Também na reunião de ontem, a diretoria da Federação examinou a situação criada por Guarani de São Miguel do Oeste, Palmeiras e Marcílio Dias, clubes que não recolheram as taxas devidas e jogaram sem licença da entidade.

O caso do Guarani é o mais grave, pois disputou todo o campeonato estadual de 1974 sem enviar os borderôs à tesouraria da Federação. Além disso jogou partidas amistosas sem pedir licença.

O Palmeiras deve à FCF as taxas do jogo que disputou contra o Carlos Renaux em Blumenau, pela fase de classificação do certame estadual. O mesmo acontece com o Marcílio Dias, em relação à renda do jogo que disputou contra o Avaí, também na fase de classificação.

Mas a diretoria do Marcílio Dias terá de dar explicações mais sérias à diretoria da Federação, pelo amistoso que disputou contra o Defensor, do Uruguai, sem recolher as taxas devidas e, o que é pior, sem pedir licença para realização do jogo internacional.

A assessoria jurídica da FCF, através do advogado Harry Egon Krieger, diz que a situação dos três clubes é bastante grave, pois estão sujeitos a punições previstas no Código Brasileiro Disciplinar de Futebol.

Uma delas é a suspensão da tramitação de papéis junto à Federação Catarinense, sem os quais, por exemplo, o clube punido não poderá encaminhar pedidos de preferência da renovação de contratos.

A fim de solucionar imediatamente a dificuldade criada pelos três clubes, a diretoria da FCF decidiu ontem dar prazo até dia 14 de fevereiro (18 horas), para que todos tratem da regularização de borderôs, recolhimentos de taxas e pedidos de licenças para jogos.

ALVIR FORA

Alvir Renzi, depois da atuação excelente em Lages, na primeira partida, estará fora da segunda, impedido de trabalhar até como bandeirinha, por decisão do Tribunal de Justiça Desportiva, que vai julgá-lo amanhã à noite, enquanto F igueirense e Internacional estiverem jogando no Orlando Scarpelli.

Alvir na pauta da reunião: está suspenso.

Acervo: Biblioteca Pública SC - Hemeroteca Digital Catarinense

Garimpeiro descobre 5 vulcões extintos em Santa Catarina

Attílio Cereseto, da Itália, que anda garimpando metais em Santa Catarina, comunicou à Universidade do Paraná e ao Mec a existência de 5 vulcões extintos perto de Corupá, em SC.

Joinville (Sucursal) – Cinco vulcões extintos, datados de muitos anos, foram descobertos na Cordilheira do Garrafão, em Corupá. Attílio Cereseto, natural de Voghera, na Itália, e prospector de minérios – ele está matriculado na Exatoria Federal sob no. 1.065, "para garimpar metais e seus derivados em todo o município de Joinville", é o autor da descoberta. Segundo suas próprias declarações, logo após ter feito a descoberta ele comunicou o fato, através de carta aberta, ao Departamento de Geociências da Universidade Federal do Paraná e ao Ministério da Educação e Cultura.

Há alguns anos atrás, pesquisadores estrangeiros fizeram vários estudos da configuração geológica do norte catarinense, e, principalmente das cadeias de montanhas onde se localiza o município de Corupá. A partir disto, Cereseto passou a interessar-se no assunto, dedicando anos de estudos na região, e logrando êxito em suas pesquisas quando da confirmação da existência de cinco vulcões inativos naquela região.

Um deles, segundo suas observações, está situado a sete quilômetros do limite de Jaraguá do Sul, com Corupá, em Alto Pedra d' Amolar, com uma altura de 120 metros e cinco quilômetros de circunferência.

CARTA

Em sua carta ao Departamento de Geociências da UFP, Attílio Cereseto afirma, em certo trecho: "... é uma novidade em geociência, aliás, a única até hoje feita no Brasil. Esta prospecção soma três anos de serviços sem verba alguma. Fiz a dita prospecção por ser filho da terra dos vulcões – a Itália, e por ter conhecimento dos cinturões vulcânicos mundiais, e por ter uma atração especial por eles".

Segundo ainda o prospector de minérios, o local onde descobriu os vulcões é de difícil acesso, podendo-se lá chegar apenas através de uma picada por ele mesmo aberta, para conseguir seu intento. E dando maiores explicações acerca do "roteiro" para se apreciar um dos vulcões extintos, seria necessário sair-se desde a estrada para Jaraguá do Sul, via Ribeirão Cacilda/Alto Pedra d' Amolar.

Nogueira inaugura dia 5 a variante ferroviária que passa por Criciúma

O Ministro Dirceu Nogueira, dos Transportes, inaugura no próximo dia cinco a variante da estrada de ferro que substituirá o ramal ferroviário que corta a cidade de Criciúma. Na ocasião, o titular dos Transportes deverá anunciar medidas visando o melhoramento do transporte ferroviário, como consequência do aumento da capacidade de exploração de carvão por parte de cinco das minas existentes na região Sul de Santa Catarina.

A inauguração da variante ferroviária permitirá ao Governo Municipal construir a avenida axial interligando os bairros Próspera e Pinheiro, cujo projeto já foi elaborado há mais de dois anos pela assessoria técnica da Prefeitura Municipal. Todavia, sua execução depende apenas da retirada dos trilhos do centro da cidade, o que ocorrerá a partir do próximo dia cinco, quando o Sr. Dirceu Nogueira inaugurará a variante construída à margem da cidade.

Ornamentação de natal é mantida nas ruas porque atrai turistas

Blumenau(Sucursal) – A ornamentação natalina só será retirada das ruas 7 de Setembro e 15 de Novembro na próxima semana em virtude de estar se constituindo num motivo a um maior movimento de turistas em Blumenau. A informação foi prestada pelo Secretário da Administração, Jayme Grossenbacher, que chegou a sugerir ao Prefeito Félix Theiss a permanência da decoração em face do seu efeito positivo no campo turístico.

As luzes multicoloridas ao longo da avenida Beira-Rio, vistas do acesso da cidade, formam uma atração, principalmente para quem chega a Blumenau pela primeira vez. Todavia, há quem já elogiou a decoração como um bom prenúncio para as festividades carnavalescas, mesmo sabendo que a tradição mantida nos lares blumenauenses dificilmente permitirá a substituição das valsas pelos sambas essencialmente brasileiros.

Mas, na próxima semana, quando as festividades carnavalescas assumirão por quatro dias posição de destaque na vida social do brasileiro, a ornamentação natalina será retirada e, então, a cidade voltará à rotina, sem se aperceber da principal manifestação social que tomará conta de todo o País.

Prefeitura ainda não liberou verbas para o carnaval de Itajaí

Itajaí(Sucursal) – Faltando apenas duas semanas para o início das festividades carnavalescas, a Prefeitura de Itajaí não havia liberado ontem os recursos financeiros destinados a custear as despesas das duas únicas escolas de samba da cidade: "Porta do Vale" e "Brinca Quem Pode".

Em decorrência disso, o carnaval deste ano poderá não repetir o brilho que o caracterizou em 1974. Mesmo assim, as duas escolas de samba continuam realizando seus ensaios, com a esperança de receber a verba pelo menos com uma semana de antecedência, para que haja tempo suficiente à confecção das fantasias.

A escola de samba "Porta do Vale" deverá este ano desfilar com 80 componentes, enquanto que a "Brinca Quem Pode" reunirá apenas 60. A partir de terça-feira próxima, a Prefeitura estará aceitando inscrições dos interessados em formar blocos carnavalescos. A inscrição dará direito a concorrer a prêmios que a Diretoria de Turismo estipulará com o objetivo de incentivar as unidades responsáveis pelo brilhantismo do carnaval. Cada bloco deverá ser composto de, no mínimo 20 elementos, e o seu responsável terá de apresentar no ato da inscrição uma autorização concedida por autoridade de polícia.

Enquanto isso, os clubes da cidade também programam suas noites de folia. O Guarani e a Sociedade da Vila já estão com suas programações definidas, enquanto a Sociedade de Atiradores, Clube da Fazenda, "Tiradentes" e a Sociedade Sebastião Lucas estão ultimando os detalhes das quatro noites.

Orleans já fabrica plásticos e pensa em atender todo o Estado

Orleans (Sucursal de Tubarão) – Acaba de entrar em funcionamento neste município, a Fábrica de Plásticos Zomer . Situada no bairro de Canudos, numa área de sete mil metros quadrados, a nova fábrica, de propriedade do prefeito Francisco Zomer garantirá o emprego inicial de cerca de cem operários, devendo seu quadro ser aumentado em breve, em virtude da ampliação de suas instalações, face ao aumento de produção. Com isto, deverão ser admitidos mais 120 funcionários, entre técnicos e operários, resolvendo em parte o problema de desemprego que há muito vem afetando o município.

Segundo o prefeito de Orleans, o município vem conhecendo um desenvolvimento bastante acentuado desde a enchente de março do ano passado, principalmente no que se refere à iluminação pública – agora absorvida pela Celesc, e às atividades agrícolas, numa política eficaz por parte da Secretaria de Agricultura, impedindo desta forma que muitos agricultores se transferissem para o Paraná, à procura de melhores terras e condições de trabalho.

Mas também no setor industrial a localidade vem despertando interesse dos empresários, já tendo inclusive o prefeito Francisco Zomer entrado em contato com industriais do Paraná e Rio Grande do Sul, visando pôr em prática a doação de áreas de terras e isenção de impostos, por tempo ainda não definido, para a instalação de fábricas neste município.

Ainda neste setor, deverá iniciar-se em breve a exploração das reservas de carvão localizadas em Rio dos Bugres, Boa Vista e Rio Hipólito, que com uma extração mensal de 50 mil toneladas (inicialmente), dará condições para mais 300 empregos. O volume da extração e o seu possível aumento dependem, por enquanto, da obtenção de quotas junto às usinas siderúrgicas.

Mobral alfabetizou duas mil pessoas no município de Itajaí

Itajaí (Sucursal) – O Mobral alfabetizou cerca de dois mil adultos em Itajaí no ano passado, conforme relatório apresentado pela diretora da Comissão Municipal do Mobral deste município, Sra. Araci Sedrez Gonzaga.

O quadro demonstrado é resultado do convênio assinado pelo Mobral e a Prefeitura Municipal, sendo que a maioria dos alunos alfabetizados pertence ao setor rural, principalmente das localidades de Paciência, Itaipava, Espinheiros e Matadouro. Por outro lado, a Comissão Municipal solicitou ao Ministro da Educação e Cultura a instalação , nesta cidade, de um posto do Mobral Cultural, para que os alunos já alfabetizados possam prosseguir seus estudos e ampliar seus conhecimentos gerais.

Com vistas ao convênio que deverá ser assinado em março próximo com a Prefeitura, foram marcadas diversas palestras para o mês de fevereiro, a serem proferidas pelos membros da Comissão Municipal do Mobral, ocasião em que serão recrutados novos alunos.

OUTROS MUNICÍPIOS

Além de Itajaí, os trabalhos da Comissão Municipal do Mobral estenderam-se aos municípios de Navegantes, Piçarras, Penha, Camboriú, Luiz Alves e Itapema, tendo sido alfabetizados 1.308 adultos. A partir de março serão igualmente assinados novos convênios com as prefeituras desses municípios, a fim de que os trabalhos possam ter prosseguimento.

Sesi atendeu a mais de 300 mil pessoas em 74

Blumenau (Sucursal) – O Núcleo Regional do Sesi de Blumenau, de acordo com dados fornecidos pelo relatório de atividades, atendeu durante o ano de 1974, 344.537 beneficiários, através dos seus serviços de plantão, cursos, censo visual e tor axico, recreação e esportes, laboratório de análise, odontológico, reembolsável de medicamentos e barbearia.

Num trabalho realizado junto a 36 empresas, o curso visual, operando com dois aparelhos orto-rather, realizou 7.151 exames de acuidade visual, dentre os quais foram constatados 549 casos de deficiências graves, o que representa um percentual de 7,67%. De acordo com o relatório, o levantamento de acuidade visual efetuado em 10 escolas locais, constatou que dos 567 pais que compareceram às reuniões, 221 procuraram médicos e 117 crianças passaram a usar óculos. Cerca de 120 pais esperaram para irem ao médico durante as férias, enquanto os demais não se manifestaram. Assim de um total de 5.895 testes, realizados através a Escola de Snellen e pelo aparelho de Orto-Rather, verificou-se 1.436 casos de deficiências graves, num percentual de 9,6%.

Enquanto isso, o censo toráxico, que aqui permaneceu durante 15 dias, atendendo a três empresas, num total de 2.139 usuários acusou um percentual de doentes de 0,6%. O laboratório de análises realizou 36.728 exames, enquanto o serviço odontológico atendeu a um total de 22.335 pessoas. Em média, cada serviço executado custou ao usuário a importância de Cr$ 0,69. Por outro lado, as vendas do serviço reembolsável de medicamentos realizadas no exercício de 1974 atingiram a cifra de Cr$ 3.295.625,48.

Educação

A experiência que o Cicit realiza com êxito na implantação de sua reforma preconizada pela lei 5692, mostra que o projeto não é misterioso, mas sim os trabalhos que o implantam.

Tubarão: Cicit mostra o caminho da reforma do ensino secundário

Enquanto em Florianópolis e em Estados como Rio de Janeiro e São Paulo a reforma do ensino preconizada pela lei 5692 ainda envolve-se num mistério, em Tubarão o Centro Intercolegial Integrado – Cicit – desenvolve uma experiência inédita, cujos primeiros resultados justificam os objetivos da lei e garante sucesso às mudanças de estruturas do ensino secundário.

As pesquisas e levantamentos em torno da reforma do ensino secundário em Tubarão começaram antes da elaboração do plano que culminou com a aprovação da lei 5692. Mas a execução dos primeiros projetos teve início somente há três anos, em função da preocupação da comissão técnica responsável pela implantação do Cicit de observar todos os detalhes referentes à infra-estrutura do empreendimento educacional e montar um esquema de funcionamento das escolas através de um sistema de intercomplementariedade. Este planejamento, segundo o professor Ailton Nazareno Soares, Diretor Geral do Cicit, foi a causa que levou o órgão a garantir sucesso no primeiro período de funcionamento da reforma.

A preocupação de preparar o aluno para se integrar à sociedade e ao mesmo tempo dotá-lo de condições que lhe proporcione uma colocação imediata no mercado de trabalho, foi a fórmula encontrada pela direção do Cicit para valorizar os objetivos de sua reforma e aproximar o ensino à realidade econômico-social de Tubarão.

Como resultado dos primeiros três anos da reforma, 124 alunos formaram-se nos cursos de Estatística, Química, Secretariado, Contabilidade, Assistente Administrativo, Enfermagem, Economia Doméstica, Tradutor e Intérprete e Professor de Escola Maternal. Os alunos formados nos cursos de Contabilidade, Assistente Administrativo e Secretariado já haviam feito sua opção profissional por estarem ocupando cargos e funções equivalentes nas empresas comerciais e industriais da região.

Dos 20 formados no curso de Química, seis foram, em seguida, admitidos pela Petrobrás através de um teste classificatório, enquanto outros conseguiram colocação em empresas da região Sul. No campo da enfermagem, os formados pelo Cicit já estão exercendo sua profissão no Hospital Nossa Senhora da Conceição, em Tubarão, desde o período de estagios.

Enquanto em Florianópolis, principalmente no Instituto Estadual de Educação, o pecado foi a criação de cursos sem uma consulta prévia ao mercado de trabalho, em Tubarão o planejamento do ensino em consonância com as necessidades do desenvolvimento econômico da região Sul assegurou pleno êxito na execução de uma reforma que ainda é vista pelo próprio MEC como uma fórmula que carece de novos cálculos. Assim é que se uma das funções da reforma seria a criação de um novo meio de se atender as exigências do mercado de trabalho, os resultados até agora parecem improdutivos, a exemplo da experiência realizada em Florianópolis, onde cerca de 99 por cento dos formados pelo Instituto Estadual de Educação inscreveram-se aos concursos vestibulares da Ufsc e Acafe.

INTEGRAÇÃO SOCIAL

O primeiro resultado da reforma implantada pelo Cicit foi a integração social dos alunos. A discriminação resultante da existência de colégios de elite terminou com a reunião dos educandários em torno da distribuição dos cursos em suas instalações. Assim é que o estudante do Colégio Dehon também participa de aulas práticas em outros estabelecimentos, em horários incompatíveis com os de outras turmas e vice-versa.

O projeto do Cicit está hoje servindo de base às reformas que estão sendo implantadas em Criciúma, Araranguá e Rio do Sul, onde a preocupação maior também é com a infra-estrutura, fórmula ainda não descoberta pelos que se precipitaram em executar a lei 5692, com o único objetivo de serem os pioneiros.

Após o vestibular, novas taxas e documentos no ato da matrícula

Encontram-se abertas as inscrições para o Vestibular aos cursos de Engenharia de Operações (modalidade Metalurgia) e Engenharia Mecânica da Faculdade de Joinville, além de Educação Artística e Estudos Sociais da Faculdade de Educação de Florianópolis, subordinadas à Universidade para o Desenvolvimento do Estado de Santa Catarina - Udesc.

O prazo para inscrições se estenderá até o próximo dia 7 de fevereiro, no horário das 8 às 12 e das 14 às 18 horas, de segunda a sábado, nos seguintes locais: em Florianópolis, na Reitoria da Udesc, à Avenida Rio Branco, no. 164, em Joinville, na Faculdade de Engenharia, Rua Otto Bohem no. 48 e em Lages, na Escola Superior de Medicina Veterinária, à Avenida Luiz de Camões, no. 2090.

INSCRIÇÕES E VAGAS

Para a inscrição ao vestibular o candidato deverá apresentar Carteira de Identidade, requerimento de inscrição assim como recolher a importância de Cr$ 161,00, podendo ser feita através de procuração.

As provas deverão ser prestadas no local onde for efetuada a inscrição mesmo que o curso pretendido esteja localizado em outra unidade ou cidade do Estado.

Segundo fonte da Assessoria de Imprensa da Udesc, para ingresso no primeiro semestre dos cursos de Engenharia de Operações e Engenharia Mecânica de Joinville o número de vagas é de 120, sendo 60 para cada curso. De outro lado existem 16 vagas para o curso de Educação Artística e 10 vagas para o curso de Estudos Sociais, ambos para o segundo semestre do corrente ano, desta Capital.

AS PROVAS

As provas do Concurso Vestibular serão realizadas em quatro etapas. A primeira está marcada para o dia 15 de fevereiro, com início previsto para as 8 horas, com questões sobre Comunicação e Expressão, incluindo Língua Portuguesa, Literatura Brasileira e Língua Estrangeira (Inglês, Francês ou Alemão). No mesmo dia, às 15 horas terá início a segunda etapa do concurso com questões sobre física e matemática. A terceira etapa, abrangendo História, Geografia Organização Social e Política do Brasil será realizada às 8 horas do dia 16. Finalmente, no mesmo dia, no horário das 15 horas, será realizada a quarta e última etapa, incluindo questões de Química e Biologia.

As perguntas serão objetivas e de múltipla escolha, com 50 questões cada prova.

Os candidatos deverão estar no local das mesmas meia hora antes do início previsto, munidos de carteira de identidade e cartão de inscrição.

Segundo o professor Antonio Niccoló Grillo, reitor da Udesc, "em hipótese alguma haverá segunda chamada, vista, revisão ou recontagem de pontos em qualquer das provas, não cabendo, portanto, recursos do resultado do concurso".

Salientou o professor Grillo que os candidatos que optarem para os cursos de Engenharia e forem portadores de Curso Técnico de 2o. grau, com mais de 1.100 horas de formação especial, relacionadas com a opção, terão seu conjunto de pontos obtidos no Vestibular, acrescido de 10%, de acordo com a Lei 5.692. A esse candidato exige-se a apresentação do Certificado de conclusão de 2o. grau no ato da inscrição".

MATRÍCULAS PARA ENGENHARIA E VETERINÁRIA

O prazo de matrículas para os 100 novos alunos classificados para a primeira fase dos cursos de Engenharia Mecânica, Eletrônica-Telecomunicações de Joinville e Medicina Veterinária de Lages expira no próximo dia 31, sexta-feira, segundo fonte da Udesc.

As matrículas deverão ser efetuadas no local de suas unidades de ensino, devendo os candidato apresentar a seguinte documentação: Atestado de vacina anti-variólica e laudo abreugráfico, certificado militar, título eleitoral, carteira de identidade, certidão de nascimento ou casamento, atestado de boa conduta passado por duas pessoas idôneas, atestado de idoneidade moral, certificado de conclusão de ensino de 1o. e 2o. graus em duas vias, sendo aceita fotocópia autenticada, diploma de 2o. grau registrado, para os formados em curso Normal ou Técnico, vida escolar de 1o. e 2o. graus, em duas vias, podendo ser apresentada fotocópia, diploma de nível superior devidamente registrado, para os formados (este supre a apresentação de documentos do ensino médio) e recibo do pagamento da taxa do Diretório (Cr$ 40,00) e de matrícula (Cr$ 118,00).

MEDICINA VETERINÁRIA

A Escola Superior de Medicina Veterinária da cidade de Lages, mantida pela Udesc é a primeira unidade de ensino superior de Santa Catarina, que procura preparar pessoal técnico para atuar na pecuária deste Estado. Localizada na região serrana, onde a pecuária é a principal atividade do planalto, a Escola Superior de Medicina Veterinária já iniciou a construção de um Hospital Veterinário, devendo estar concluído em breve, junto às cabanas, granjas, fazendas e empresas industrializadoras de carne.

A estrutura do prédio já foi construída, faltando apenas as divisões internas - salas de clínicas e blocos cirúrgicos.

Posteriormente serão adquiridos todos os equipamentos faltantes para que os alunos que ingressarem no ciclo profissionalizante, já no corrente ano possam ter aulas práticas no Hospital.

MERCADO DE TRABALHO

A Udesc objetiva habilitar o pessoal de tal maneira que tão logo conclua o ciclo profissionalizante, possam ingressar no mercado de trabalho.

Atualmente os veterinários que atuam em Santa Catarina na sua quase totalidade são provenientes de outros estados. Visando atender a realidade de Santa Catarina, a Escola de Medicina Veterinária está atualizando constantemente os currículos, procurando ainda aprimorar sempre mais o nível dos conhecimentos ministrados.

KIKO vem aí... AGUARDE.

Acervo: Biblioteca Pública SC - Hemeroteca Digital Catarinense

Nestas obras, a Prefeitura dispensa planejamento e fiscais.

Prefeitura abre valas e interrompe tráfego no bairro Ponte Aguda

Blumenau(Sucursal) – A realização de uma obra pública envolve sempre a idéia de minorar dificuldades e promover o desenvolvimento da comunidade. Tal postulado, entretanto, parece não ser aplicável aos trabalhos de canalização de esgotos e águas pluviais, realizados pela Prefeitura Municipal, na Rua México, 368, bairro Ponta Aguda.

Ali os competentes órgãos públicos municipais aplicaram uma solução pouco convencional: a vala, destinada a receber os tubos, foi aberta no meio da rua e a desembocadura dos tubos foi dirigida para a casa de Marzi de Souza, funcionário da Auto Viação Catarinense. Com as chuvas do último final de semana, o sistema de tubos ficou seriamente avariado, interrompendo o tráfego naquela via pública, além de despejar na residência de Marzi de Souza, uma respeitável quantidade de água, devidamente acompanhada das mais distintas qualidades de detritos.

Durante todo o dia de segunda-feira, operários da Prefeitura estiveram no local e tudo indicava que a desagradável situação seria contornada. Mas, não foi, pois, de acodo com as alegações dos operários, não apareceu no local nenhum fiscal que pudesse orientá-los...

Trânsito de Blumenau melhora com quinze novas ruas já inauguradas

Blumenau*(Sucursal) – Um total de 15 novas ruas foram abertas pela Secretaria de Obras da Prefeitura de Blumenau, localizadas em vários pontos do município, beneficiando os moradores das regiões atingidas pelas chuvas e, dando maior escoamento ao tráfego de veículos e pedestres.*

Na BL-29, a Secretaria de Obras executou a abertura da ligação com a Rua Figueira, numa extensão total de 2 mil metros. Na Rua Militão Schneider, a Prefeitura executou um prolongamento de 50 metros, o mesmo acontecendo com a Rua Santa Fé, numa extensão de 300 metros. Com 10 metros de largura e 350 de comprimento, foi feita a ligação da Rua 25 de Agosto com o conjunto de casas populares ali existente. Na Rua Paris foi feito um prolongamento de 300 metros, enquanto na Rua São Roque este era feito numa extensão de 30, e na Rua 25 de Julho em 150 metros.

Outras obras também procedidas pelo Departamento de Obras de Blumenau foram a abertura de uma rua de acesso, com 200 metros, na Caça e Tiro Fortaleza-Dorow; prolongamento da Rua Teófilo Otoni, em 300 metros; ligação da BL-108 com a Rua Acre, com 500 metros de extensão e 10 de largura; abertura de uma rua com 200 metros de distância e 10 de largura, paralela à Rua Guilherme Sestrem com ligação à Rua Progresso; ligação da Rua Professor Trindade com fundos para a Brandes, num total de 150 metros, além da canalização necessária; construção de uma variante da Rua Amazonas, onde o serviço de terraplanagem atingiu até o momento, um volume de 141.648.800 metros cúbicos.

OUTRAS OBRAS

Por outro lado, a Prefeitura de Blumenau executou, no último ano, uma série de trabalhos de retificação e alargamento de ruas. Na Rua Johnn Ohf, estes trabalhos atingiram 1.300 metros, incluindo a construção de um prolongamento até a Sociedade Hípica de Santa Catarina. Foi feito também o alargamento na Estrada Oberchlesien em 2.500 metros, com um movimento de terra que atingiu 5 mil metros cúbicos; retificação e alargamento da Rua Venezuela, em 450 metros; retificação da Rua Maringá, numa extensão de 1.500 metros; retificação de 3 mil metros na Estrada do Rio Bonito; retificação de mil metros na Estrada Ribeirão do Cego; retificação numa extensão de 2 mil metros na Rua Água Branca, que liga os bairros de Paço Manso e Água Verde. Na Estrada Ribeirão Fidelis foi feita uma retificação de 300 metros de extensão por 10 de largura, incluindo aterro de 1.200 metros cúbicos, colocação de 400 metros cúbicos de macadame, e 400 metros cúbicos de pedras.

CANALIZAÇÕES

O crescimento populacional, com o surgimento diário de novas residências em diferentes pontos do município, tem feito com que o poder público de Blumenau se defronte com uma série de problemas com esgotos sanitários e águas pluviais, exigindo, por isso mesmo, uma ação sempre mais dinâmica da administração municipal.

Os serviços de canalizações feitos em 1974 foram superiores aos do ano anterior, em mais de 2 mil metros de rede. Em 73, num total de 209 ruas, foram canalizados 10.207 metros, enquanto no exercício passado a Prefeitura executou esses serviços em 257 vias públicas, totalizando 12.868 metros de rede. Desse total, 8.929,60 metros foram com tubos fornecidos pela municipalidade e 3.939 metros fornecidos por terceiros, com mão-de-obra da Prefeitura.

Diante dos problemas e necessidades que se avolumam a cada ano que passa, e objetivando uma solução global, a fim de dar à cidade condições de se expandir sem que esse desenvolvimento implique em graves problemas no futuro, o prefeito Félix Theiss contratou o Projeto de Esgotos Sanitários. A iniciativa dentre outras tomadas pela atual administração municipal, visa dotar Blumenau de um sistema de esgotos capaz de atender não somente as necessidades atuais, mas as do futuro, face a explosão demográfica prevista para os próximos anos.

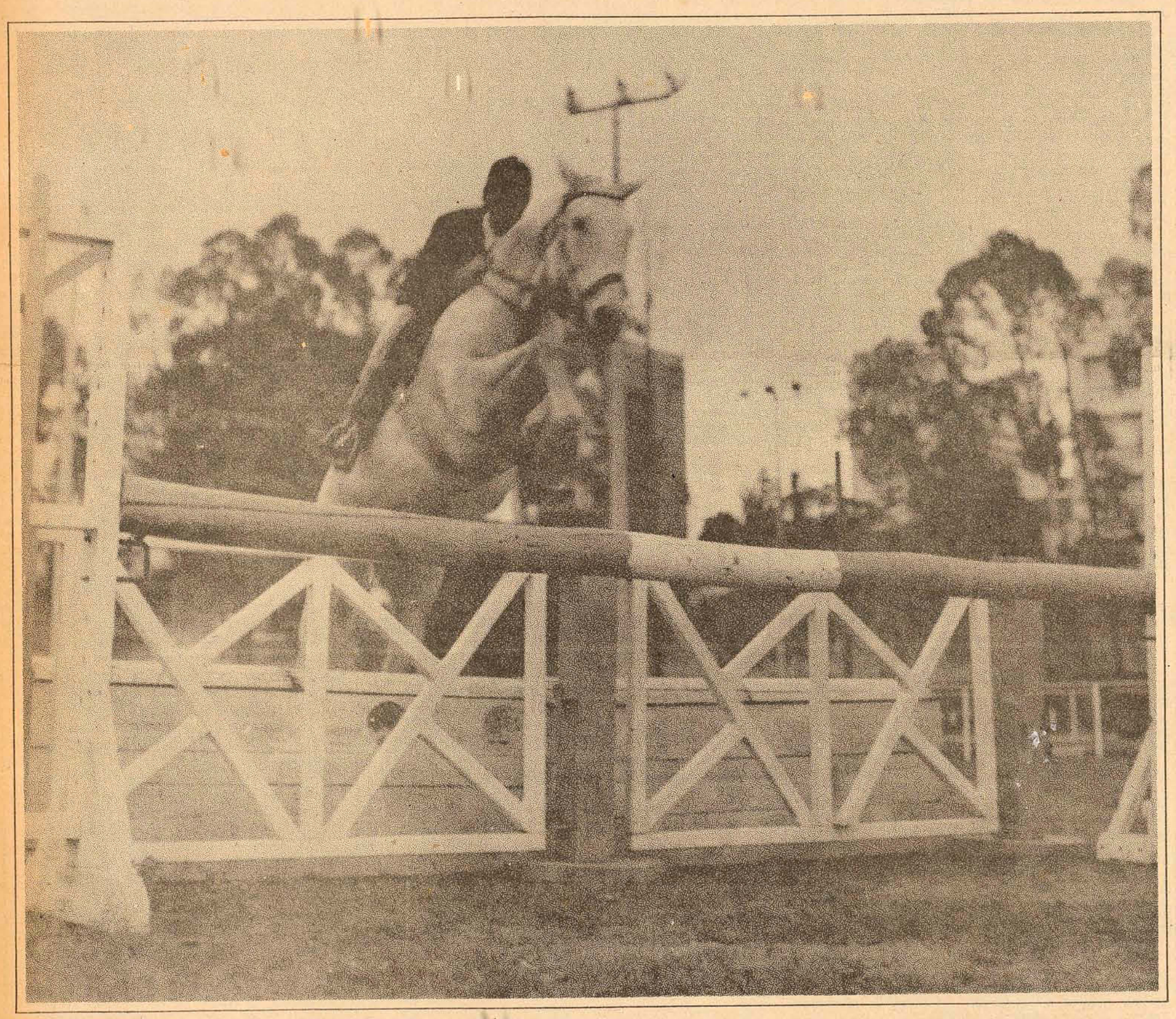

40 oficiais da Marinha visitam as instalações da Ebrasa

Itajaí(Sucursal) – Quarenta oficiais da Escola da Marinha Mercante e da Marinha do Brasil, que chegaram a Itajaí pelo navio Barro Pereira, visitaram as instalações da EBRASA – Empresa Brasileira de Construção Naval S/A –, acompanhados do Comandante da Capitania dos Portos de Santa Catarina, Capitão de Fragata Luiz Paulo de Aguiar Reguffe.

A comitiva percorreu todas as instalações da empresa conhecendo de perto as técnicas de construção naval aplicadas na EBRASA, e sua direção prestou todas as informações necessárias sobre a vida da empresa.

A EBRASA também recebeu a visita dos componentes da III Colônia de Férias, aproximadamente 250 crianças, acompanhadas dos coordenadores e encarreg ados dos pelotões.

CONCORRÊNCIA

A EBRASA é um dos dois estaleiros brasileiros qualificados a participar da concorrência a ser realizada no dia 31 deste mês pela Secretaria da Indústria e Comércio – Subsecretaria da Pesca – Programa de Desarrollo Pesquero, do Governo Mexicano, para a construção de 325 unidades pesqueiras. Dois diretores da empresa viajaram para o México, com o objetivo de p articipar desta concorrência.

Para o Uruguai ficou acertada a viagem de outro diretor, cuja finalidade é a contratação de novas embarcações para a firma Paraná Guazú, de Montevidéu.

237 candidatos iniciam disputas por 264 vagas na Fundação de Blumenau

Blumenau(Sucursal) – Com a etapa de "Comunicação e Expressão", 237 candidatos iniciaram, ontem, a disputa de 264 vagas do vestibular de segunda chamada instituído pela Fundação Educacional da Região de Blumenau (FURB) para preencher as vagas remanescentes nos cursos de Química, Pedagogia, Matemática, Ciências Biológicas e Ciências de 1o. grau.

Segundo fontes da Universidade, a elaboração e a correção das provas, que se estenderão até quarta-feira, está a cargo do corpo docente da FURB. Adiantaram as mesmas fontes que ainda no decorrer desta semana serão divulgadas as datas dos resultados e do início das matrículas. Hoje, a partir das 8 horas, será desenvolvida a etapa de "Matemática e Física".

A relação inscritos/vagas nos respectivos cursos é a seguinte: Pedagogia Diurno – 17/34; Pedagogia Noturno – 28/11; Letras Noturno – 40/17; Letras Diurno – 34/63; Matemática – 36/29; Química – 54/34 e Ciências Biológicas – 26/26.

Fepevi abre inscrições para o novo vestibular e dispõe de 91 vagas

Itajaí(Sucursal) – Foram abertas ontem na FEPEVI as inscrições à segunda chamada do Concurso Vestibular de 1975, para admissão aos cursos de Estudos Sociais (31 vagas), Pedagogia (42) vagas, Letras (18 vagas), da Faculdade de Filosofia, Ciências e Letras do Vale do Itajaí. Segundo informações da direção do estabelecimento, as inscrições podem ser feitas junto à Secretaria Geral da FEPEVI, à Rua João Bauer, 135, no horário das 8 às 12 e das 14 às 18 horas de segunda a sexta-feira. Explica que as inscrições por procuração é permitida desde que constem, expressamente, poderes para que o mandatário tome em nome do candidato decisão quanto ao curso que deva optar. O candidato deverá inicialmente dirigir-se a qualquer uma das agências do BESC e recolher em favor da FEPEVI Concurso Vestibular 1975 a importância de 161,00 somente em moeda corrente ou cheque visado; devendo efetivar sua inscrição munido dos seguintes documentos: Carteira de Identidade, comprovante de depósito bancário, requerimento de inscrição devidamente preenchido sem rasuras, duas fotos 3x4 ou 2x2, após o qual receberá o Cartão de Inscrição ao Vestibular de 1975 – 2a. chamada.

As provas de segunda chamada do Concurso Vestibular abrangendo todas as matérias e disciplinas do núcleo comum obrigatório do ensino de 2o. grau, terão caráter classificatório, devendo ser realizada a primeira etapa no dia 17 a partir de oito horas – Comunicação e Expressão, Física e Matemática. A segunda etapa será realizada dia 18 no mesmo horário, constituída de Estudos Sociais, Química e Biologia.

Felix reassume o cargo e anuncia novas metas

Blumenau(Sucursal) – O Prefeito Municipal, Félix Theiss, ao reassumir, ontem, o cargo do qual manteve-se afastado durante 24 dias, afirmou que uma das primeiras metas do Executivo para o corrente ano seria a de "repor as finanças dos cofres municipais no devido lugar", saldando todos os débitos pendentes da municipalidade, nos próximos 3 meses. Depois de agradecer o empenho do vice-prefeito, Alfredo Iten, no comando do Paço, Theiss assegurou que os dois próximos anos de administração iriam dotar o município de importantes obras, como fruto de um trabalho sério de planejamento.

Para comemorar, no próximo dia 31, o 2o. aniversário de sua administração, Theiss convocou uma reunião com os Diretores de Departamentos e órgãos de administração indireta, além do presidente da Câmara de Vereadores, Secretários Municipais e vice-pr efeito, para uma prestação de c ontas dos trabalhos até agora desenvolvidos, bem como uma projeção dos planos e obras para o biênio 75/76, onde destacam-se o Projeto Cura, o Projeto de Esgotos Sanitários, a nova Rodoviá ria e a implantação do Anel Viário Norte, além do início do Anel Sul.

PLANO DIRETOR

(Sucursal) – A Câmara Municipal deverá analisar em suas próximas sessões o plano diretor da cidade, que começará a ser executado ainda este ano, de acordo com a informação prestada pelo Prefeito Félix Theiss.

Durante a reunião com seus assessores, o Prefeito foi certificado de que todos os documentos referentes ao plano diretor já se encontram nas mãos do presidente do poder legislativo municipal.

Segundo Félix Theiss, tão logo a Câmara dê seu parecer final, o plano diretor deverá ser logo posto em execução, de acordo com os recursos financeiros em disponibilidade.

A Ceisa criou um mundo exclusivo para pessoas sofisticadas, que jamais aceitam imitações. Augustus, o novo estilo para gente definida.

A Ceisa apresenta o novo conceito para apartamentos de classe. Augustus. Realmente um nobre. Não apenas de nome. Nem somente de aparência.

Augustus é o edifício mais requintado já lançado em Florianópolis. Rico em detalhes de bom gosto. Generoso em conforto. Perfeito no acabamento.

Augustus foi criado para ser o melhor. Absoluto. Apartamentos de 280 metros quadrados. Totalmente acarpetados. Duas garagens. Sala para motoristas. Jardins no primeiro andar. Central de gás. Quatro dormitórios. Suite com vestiário e banheiro com piscina. Som em todos os ambientes.

Augustus, para vinte famílias sofisticadas. Apenas.

Edifício Augustus, o nobre.
R. Emir Rosa - esquina c/Artista Bittencourt

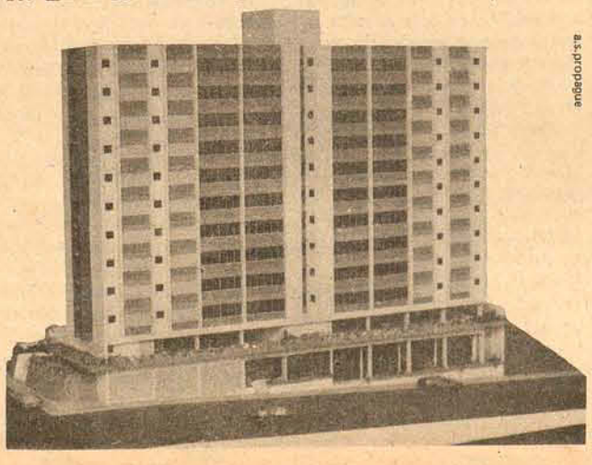

INCORPORAÇÃO E CONSTRUÇÃO
CEISA
CONSTRUÇÕES E EMPREENDIMENTOS IMOBILIÁRIOS S.A.
R. Anita Garibaldi, 35 - Fone 4198 - Fpolis SC

INFORMAÇÕES E VENDAS
CIESA
COMERCIO E ADMINISTRAÇÃO DE IMÓVEIS LTDA.
R. João Pinto 10 - Ed. Bahia, loja 6 - Fone 3292 - Fpolis SC - CRECI - 3a. Região 2284 1948.

Acervo: Biblioteca Pública SC - Hemeroteca Digital Catarinense

Camionete derrapa na pista, bate em caminhão e mata seu motorista

Tubarão (Sucursal) – O motorista Odílio Antônio Link foi a primeira vítima fatal do trânsito da BR-101, no Sul do Estado, depois da liberação daquela rodovia em território catarinense para caminhões de carga. O acidente fatal aconteceu às 9 horas de ontem, no trecho Laguna-Tubarão da BR-101, ocasião em que a camioneta de placas SG-0498, de São José dos Cedros, dirigida por Odílio Antônio Link, colidiu violentamente com o caminhão de placas JX-0145, de Ponta Grossa (Paraná), conduzido por René Matias de Oliveira.

Do choque frontal, resultou a morte instantânea do motorista da camioneta, além de ferimentos leves e generalizados no motorista do caminhão, Sr. René Matias de Oliveira, que também foi medicado no Hospital Nossa Senhora da Conceição, e danos de monta na camioneta e no próprio caminhão.

A ocorrência foi imediatamente atendida pelos patrulheiros rodoviários de plantão que, além de socorrerem as vítimas, procederam o levantamento do acidente para a formação do respectivo inquérito e providenciaram a desobstrução da pista que ficou interditada por mais de duas horas na manhã de ontem. O choque aconteceu nas proximidades de Cabeçudas, um balneário pertencente a Laguna e, segundo testemunhas, a camioneta desgovernou-se na pista escorregadia e não venceu a curva que dá acesso a ponte de Laranjeiras. Por isso, o choque frontal e violento foi inevitável, no caminhão que trafegava em sentido contrário, cujo motorista ainda tentou, mas não conseguiu, evitar a batida. René Matias de Oliveira ainda tentou levar seu caminhão para o acostamento e não conseguiu desviar-se o suficiente para evitar o choque.

Na colisão, os danos elevados da camionete e uma morte...

A Variant bateu violentamente e um de seus ocupantes morreu. Só parou no jardim.

O Juiz Lauro Oliveira ordenou a prisão

Colisão na Beira Mar mata um e fere quatro

Uma morte, duas pessoas gravemente feridas e duas outras com ferimentos leves, foi a consequência de uma colisão na avenida Beira Mar Norte, envolvendo um Galaxie de Florianópolis e uma Variant de São Paulo. A colisão ocorreu às 14h45m de ontem, quando o Galaxie placas AB-6824, dirigido por Francisco Assis de Souza, 25 anos, residente na rua Major Costa (na pensão da Dona Tereza) atingiu a Variant de placas D F-2315, dirigida por Maria Antonieta Vilela Raimundo no momento em que esta ainda estava na Beira Mar, mas tomando direção da Avenida Othon Gama D' eça. A Variant, juntamente com outros veículos, estava saindo da avenida, quando o Galaxie, que segundo populares, vinha em alta velocidade, a atingiu no lado do motor. O carro em seguida rodopiou e foi parar junto a um dos canteiros divisórios da pista e o Galaxie parou sobre a calçada, em frente ao Edifício Da Vinci. No Galaxie, de propriedade de Serviços Turísticos Ltda, estabelecida a rua 7 de Setembro, ia somente seu motorista que não sofreu ferimentos, entretanto todos os ocupantes da Variant, de propriedade de Massaud Moisés, a motorista e mais quatro acompanhantes sairam com ferimentos, e foram socorridos por populares, que para tirar um dos corpos tiveram de erguer o carro. O acidente foi testemunhado pelo juiz de direito Lauro Pereira Oliveira, que mandou que um policial que havia chegado em uma viatura, detivesse o motorista Francisco Assis de Souza, que foi levado a Delegacia de Segurança Pessoal para ser lavrado flagrante.

UM MORTO

Devido aos ferimentos recebidos, inclusive fratura no crânio, Rodrigo Moisés, 4 anos, depois de internado no Hospital de Caridade, morreu por volta das 19h45m de ontem. Ana Cândida também internada no Hospital de Caridade, com fratura no crânio, encontra-se em estado grave e Maria Antonieta Vilela Raimundo, internada no Hospital Celso Ramos com fratura de crânio, também está em estado grave, e já foi formada uma junta médica para o seu tratamento. Maria Antonieta e o professor Massaud Moisés, da Universidade de São Paulo que estava ministrando um curso de história, estavam hospedados na Lagoa da Conceição, juntamente com os filhos. Além destas o menor Maurício encontra-se internado no Hospital Infantil com ferimentos leves, e a empregada Alminda Ribeiro, internada no Hospital Celso Ramos, mas fora de perigo.

Kombi desliza em óleo, colide com ônibus e motorista morre

Blumenau (Sucursal) – Uma poça de óleo na pista na Rua São Paulo determinou às 10 horas de ontem a morte do motorista Amority Gerson Vialle, de 24 anos, solteiro, após colidir a Kombi que conduzia com o ônibus de placas JL-1001, pertencente ao Expresso Presidente Getúlio, que estava sendo dirigido por Claudio Sérgio dos Santos. Segundo as autoridades de trânsito, que compareceram ao local, também conhecido como Curva da Morte, o número de vítimas fatais eleva-se agora a 20 pessoas mortas em acidentes automobilísticos. Sobre a colisão de ontem, os guardas informaram que o motorista vitimado, Amority Gerson Vialle, imprimia a Kombi uma velocidade normal recomendada para aquele local - cerca de 60 quilômetros horários.

Informaram ainda que o acidente, precedido de uma pequena derrapagem, foi provocado por uma camada de óleo espalhada na pista, fazendo com que a Kombi deslizasse e o motorista perdesse o controle do carro. Desgovernada a Kombi foi de encontro ao ônibus do Expresso Presidente Getúlio, que completamente lotado de passageiros se dirigia a estação rodoviária.

Em vista da violência do choque contra o pesado coletivo, Amority Vialle morreu instantaneamente devido a fratura de crânio, enquanto o motorista do ônibus, Claudio Sérgio dos Santos sofria leves escoriações pelo corpo. Os demais passageiros do ônibus, nada sofreram além de um grande susto, todos saindo ilesos do acidente.

Para o Serviço de Trânsito de Blumenau, a grande incidência de acidentes fatais na Curva da Morte, deve-se fundamentalmente a falta de responsabilidade de muitos motoristas de ônibus e caminhões, ao encherem demasiadamente seus tanques de combustível, provocando o derramamento nas vias públicas.

Jovem motociclista de Itajaí morre quando foi cortado por uma Kombi

Itajaí (Sucursal) – Mesmo com o acidente automobilístico que provocou a morte de um motociclista em Lages, quando a "motoca" foi colhida por uma menor não habilitada ao volante de um Volks, os jovens continuam pilotando suas "máquinas" e sendo vitimados pelo trânsito de veículos nas principais cidades catarinenses. Agora foi a vez do jovem Agenor de Souza, de 18 anos, residente no Bairro Costa Cavalcanti, em Itajaí, que colidiu sua "motoca" contra uma Kombi e teve morte instantânea.

Segundo populares, o choque deu-se quando a Kombi de placas IJ-0537, dirigida por Aldo Lourenço, trafegava pela Rua Reinaldo Schmithausen em direção ao Bairro Cordeiros e, ao tentar entrar na Rua Pedro Camilo cortou inadvertidamente a frente da motocicleta Suzuki, de placas NZ-049, que colidiu com o veículo. O acidente ocorreu domingo e o jovem Agenor Souza teve morte instantânea e violenta.

As autoridades policiais compareceram ao local procedendo o levantamento do acidente e removeram o corpo do jovem para o necrotério do Hospital Marieta Konder Bornhausen. Após a necropsia, o corpo do jovem foi liberado e entregue à família que o sepultou no Cemitério Municipal de Itajaí.

ACIDENTADOS EM ALTA

Dois dos quatro sobreviventes do acidente automobilístico registrado no trevo da BR-101, em Itajaí, na última sexta-feira, receberam alta do Hospital Marieta Konder Bornhausen. Foram eles, os menores Mônica e Alexandre Blathar, de 17 e 9 anos, respectivamente, filhos do casal de argentinos acidentado, que faleceram no local do violento choque. Os dois menores, seguiram ontem mesmo em táxi aéreo para a cidade de origem, San Lorenzo, na Argentina.

De outra parte, continuam internados sob cuidados médicos no Hospital Marieta Konder Bornhausen, em franca recuperação, os joinvillenses Mário Koerner e Marina de Oliveira, também vitimados no acidente do trevo na última sexta-feira. Como se sabe, o violento choque, além de vitimar o casal de argentinos em férias, matou também o menor Evandro Bernardes, de 6 anos, que viajava no outro veículo envolvido, um Dodge Dart, de Joinville.

MENOR DESAPARECE

As autoridades policiais de Itajaí estão empenhadas em descobrir o paradeiro do menor Roberto Serafim Frances, de 8 anos, cor morena, que desapareceu da residência de seus pais no Bairro de Vila Operária. O menino é filho de Maria do Espírito Santo e de Roberto Francês e quando deixou sua casa trajava calça azul e camisa branca com listas vermelhas. Portava ainda uma bolsa tira-colo preta. Qualquer informação poderá ser apresentada à Delegacia de Polícia, através do telefone 223, de Itajaí, ou na residência dos pais de Roberto Serafim Francês, no Bairro de Vila Operária.

Dois jovens morrem afogados em Joinville

Joinville (Sucursal) – Além das ocorrências de rotina, como briga de vizinhos, desentendimentos na família, desordens nas ruas e embriagados, agentes da Delegacia de Polícia de Joinville enfrentaram domingo dois casos de afogamento, sendo um na Lagoa do Saguassu e outro no Rio Cubatão, quando morreram dois jovens: Daniel José da Silva, de 22 anos, e Manoel Madeira, de 19 anos.

O primeiro afogamento ocorreu por volta das 13 horas, na Lagoa Saguassu, no Bairro Espinheiros, onde Daniel José da Silva banhava-se tranquilamente. Estava acompanhado de um grupo de colegas e, em determinado momento, afastou-se do grupo, distanciando-se na correnteza dos demais colegas. Quando perceberam que o colega estava se afogando, alguns tentaram auxiliá-lo, enquanto outros procuravam chamar a guarnição de salva-vidas do Corpo de Bombeiros. Quando chegaram os socorros, Daniel foi tirado da água já sem vida. A vítima era solteira e residia no Bairro Boa Vista, à rua Vesúvio, 83.

O segundo afogamento aconteceu por volta das 15 horas, quando pereceu afogado nas águas do Rio Cubatão o bancário Manoel Madeira, de 19 anos, funcionário do Bradesco em Joinville e residente à Rua Ágata, 154, no Bairro Iririú. Socorrido e tirado do rio ainda com vida, o jovem bancário foi levado ao Hospital São José, onde receberia os primeiros socorros, tendo falecido ao dar entrada naquele estabelecimento.

Motoristas se acalmam e a polícia procura a dupla fugitiva

Lages (Sucursal) – Com os ânimos mais arrefecidos, , os motoristas de táxi de Lages, voltaram ontem a trabalhar normalmente, inclusive na Bandeira-2, esquecendo-se um pouco os momentos de ira que foram tomados pela morte brutal de um colega, Waldir da Silva, assassinado por um trio de pivetes menores de 16 e 17 anos, no sábado à noite, na localidade de Palmeiras, distante um quilômetro do centro de Lages. A principal reação de ontem foi demonstrada pelos familiares do jovem motorista morto, que se deslocaram de São José do Cerrito até o Hospital Nossa Senhora dos Prazeres onde se encontra internado um marginal, o pivete J.S., de 17 anos, recuperando-se da pancadaria que recebeu dos motoristas quando foi preso pela polícia e levado ao local do crime.

TODOS ALERTAS

Embora os motoristas aparentem uma tranquilidade incomum, voltando a trabalhar, muitos deles permanecem vigilantes nas investigações que a polícia desenvolve na localidade de Palmeiras onde se encontram homiziados – na mata – os dois fugitivos, os menores A. de Tal e W. de Tal. A qualquer momento novos fatos podem acontecer e todos querem fazer justiça em nome de um colega morto friamente.

Enquanto isso, com um policial à porta da enfermaria, J.S. permanece sob cuidados médicos, tendo recebido duas facadas – uma nas costas e outra no pescoço – dos motoristas que o pegaram quando voltava à Delegacia de Polícia. Continua se recuperando paulatinamente e apresenta ainda fraturas no peito e nos braços, além de escoriações generalizadas em todo o corpo. Na porta da enfermaria, um policial armado impede a entrada de qualquer pessoa, exceto enfermeiras e médicos do estabelecimento.

De outra parte, Waldir da Silva, após ter sido necropsiado foi sepultado domingo à tarde, no cemitério do Bairro da Penha, com grande acompanhamento por parte de seus colegas e familiares.

DINHEIRO SUMIU

Mais uma queixa-crime foi apresentada na Delegacia Regional de Polícia de Lages, tendo por queixoso o comerciante e fazendeiro de Anita Garibaldi, Sr. Juvenal Mattos. Por volta das 11h30m de ontem, contou Juvenal, foi até a agência do Bradesco e sacou a importância de Cr$ 47 mil, que seriam aplicados em negócios iminentes. Juvenal, de 33 anos, saiu da agência da rua João Gualberto, entrou no seu Volks de placas VZ-0295, depositou o dinheiro no porta-luvas e se dirigiu pela rua Marechal Deodoro até a rua João Gualberto onde estacionou nas proximidades do Supermercado Ribeirão, no centro da cidade. Neste ínterim, alguns meninos apareceram para lavar o veículo, à revelia do proprietário. Juvenal demorou-se um pouco, provavelmente mantendo contatos comerciais, retornando 20 minutos após para tomar o carro. Nas imediações não havia mais ninguém e nem os meninos lavadores ficaram esperando a gorjeta. Entrou no carro, abriu o porta-luvas e constatou que, a exemplo dos meninos, sumiu também o dinheiro no valor de Cr$ 47 mil. Na queixa, Juvenal declarou que a ventarola de uma das portas foi arrombada e aberto o porta-luvas, os ladrões puderam ter acesso ao dinheiro que acredita ter sido levado pelos meninos limpadores.

João dos Santos se descuidou ao vender o roubo e foi preso

Ladrão preso quando vendia a mercadoria

Ao efetuar a cobrança da mercadoria roubada que vendera na véspera, foi preso em flagrante na manhã de ontem, por volta das 11 horas, o ladrão João dos Santos Melo, de 27 anos, residente em Coqueiros e que roubara, na última segunda-feira diversas peças de roupa do varal da residência de Cali Silva Chaves.

Não encontrando nenhum comerciante para vender a "mercadoria", João dos Santos Melo vendeu as roupas a Maria da Silva, residente nas imediações da casa da vítima, à rua Clementino de Brito, ficando de receber o pagamento referente a venda, na manhã de ontem.

A PRISÃO

Ontem, às 11 horas, João dirigiu-se à casa de Maria da Silva, sendo recebido pela compradora que, desconfiada de ter adquirido "mercadoria" roubada, pediu-lhe que entrasse e aguardasse um pouco, pois mandara sua filha trocar uma nota de Cr$ 100,00, para pagá-lo.

Na realidade, mandara sua filha chamar a Polícia, que demorou muito a chegar. Enquanto a Polícia era aguardada, Cali Silva Chaves, a vítima, chegava na casa vizinha e identificava o ladrão e reconhecia as peças roubadas mas, disfarçando e para ganhar tempo, disse ser irmã de Maria e que estava interessada em adquirir algumas roupas, tendo João, na ocasião, oferecido algumas peças, que ainda tinha em seu poder, à própria vítima.

Com a chegada da Polícia, surpreso, João entregou-se sem qualquer resistência, sendo conduzido à Delegacia do Estreito, onde confessou o roubo, sendo lavrado o auto de flagrante.

João, anteriormente, havia cumprido pena de um ano e cinco meses, pelo uso de tóxicos, tendo, também, passado algum tempo internado na Colônia Santana.

Ladrões visitam o Foto Zapellini de Criciuma e levam Cr$.33 mil

Criciúma (Sucursal) – Aproveitando-se da evasão nos fins de semana, quando a maioria dos criciumenses procura aminizar as elevadas temperaturas no balneário Praia do Rincão, os marginais - ladrões e arrombadores - têm visitado diversas residências e casas comerciais da cidade. Na última ação, ocorrida na madrugada de anteontem, oos "visitantes do alheio" estiveram na firma "Foto Zapellini" , situada no no. 86 da Praça Nereu Ramos, de onde subtrairam diversos objetos e máquinas fotográficas, causando prejuí zos da ordem de Cr$ 33 mil.

Segundo o proprietário da loja, Sr. Altair Zapellini, ele é o mais antigo comerciante de Criciúma no ramo de cine-foto e as mercadorias foram roubadas por uma janela de 23 cm por 18 cm. Os marginais entraram no estabelecimento e para conseguir isso, deveria integrar o grupo um menor. Nesta 'ação", os ladrões conseguiram levar do estabelecimento 5 máquinas fotográficas Rolleiflex avaliadas em 33 mil cruzeiros.

Ao prestar sua queixa na Delegacia de Polícia Altair Zapellini declarou que há longos anos vem atuando no ramo de cine-foto e foi o primeiro estabelecimento do gênero instalado em Criciúma e esta foi a primeira vez que foi assaltado. Para consumar o roubo, uma criança deve ter entrado pela janela lateral do estabelecimento e entregue a mercadoria aos demais que permaneciam na rua, à espreita.

PANCADARIA

Joinville (Sucursal) – O excesso dde bebida consumida pelos alegres participantes de um baile popular nos salões do Botafogo Futebol Clube, de Jaraguá do Sul, terminou com uma violenta pancadaria, durante a qual ninguém mais sabia em quem batia: se num amigo ou num desafeto. Como diria o poeta, o Baile do Botafogo, transcorria normalmente até, que surgiram as primeiras discussões entre dois grupos. Das palavras, os alegres rapazes partiram para a agressão, enquanto as moças se afastavam entre gritos.

O desentendimento começou nas proximidades do bar e repentinamente passou para todo o salão do clube. Só terminou após um verdadeiro "quebra-quebra", que até ontem ninguém sabia precisar por quem foi começado. Para apurar as responsabilidades pelos prejuízos de copos, garrafas, mesas e cadeiras quebradas, bem como das vítimas da pancadaria, as autoridades policiais abriram inquérito e diversas pessoas estão sendo ouvidas no processo, que será encaminhado posteriormente à Justiça.

Joinville teve dois acidentes de trânsito mas sem vítimas

Joinville (Sucursal) – As autoridades da Polícia Rodoviária Federal sediadas no trecho de Joinville da BR-101 consideraram normal o tráfego de veículos no fim de semana e nos dois primeiros dias desta semana, apesar de o movimento de veículos em direção às praias tenha sido cinco vezes maior que nos dias comuns. Nestes últimos dias, apenas uma colisão de menor gravidade foi constatada na conhecida "Curva do Arroz", envolvendo dois Volkswagen. O choque apresentou apenas pequenos danos materiais e não houve vítimas a lamentar.

TRÍPLICE COLISÃO

Mas no centro da cidade, uma colisão tríplice foi registrada entre um Aero Willys, um Volks-TL e um Corcel, no cruzamento das ruas Blumenau e XV de Novembro. O choque foi provocado, segundo testemunhas, pelo Aero Willys, que furou a sinaleira colidindo no Volks-TL, que descia a Rua Blumenau. Em seguida, foi atingido o Corcel, que trategava em sentido contrário, descendo a Rua XV de Novembro. Não houve vítimas a lamentar, mas os danos materiais nos três carros foram de regular monta.

Uma das testemunhas do acidente, o comerciante Antônio Avi, proprietário do Bar Gruta do Leão estabelecido naquela confluência, manifestou sua irritação pelos constantes acidentes de trânsito que se registram no local com certa frequência. Entende o comerciante que é necessária uma vigilância mais ostensiva dos guardas de trânsito no local, pois uma boa parcela dos motoristas continuam desrespeitando os semáforos.

Apesar dessa tríplice colisão, o responsável pelo Setor de Atendimento de Acidentes de Trânsito de Joinville, Sr. Leodato Fagundes, manifestou que o fim de semana foi relativamente tranquilo no centro da cidade, apesar de reconhecer que o índice nestes primeiros dias do ano foi maior em igual período de 1974.

AGRADECIMENTO E CONVITE PARA MISSA DE 7º DIA

As famílias Oliveira e Ceolim ainda consternadas com o desaparecimento de VERCY CEOLIM DE OLIVEIRA, agradecem a todos aqueles que as confortaram, e convidam para a missa de 7o. dia que mandarão celebrar dia 29 (quarta-feira), às 19 horas na Igreja de Santo Antônio.

INPLAC - INDÚSTRIA DE PLÁSTICOS S.A.

CGC/MF 82956889/001Insc.Estadual 023-034-00013-1

Capital Autorizado	Cr$ 7.585.000,00
Capital Subscrito	Cr$ 1.720.000,00
Capital Integralizado	Cr$ 1.720.000,00

AVISO

Comunicamos aos Senhores Acionistas que, em reunião desta data, e pelo modo facultado pelo artigo 6o. dos Estatutos Sociais, a Diretoria desta Sociedade aprovou a emissão, para subscrição particular, de 1.210.000 (hum milhão e duzentas e dez mil) ações ordinárias do capital social da INPLAC, no total de Cr$ 1.210.000,00 (um milhão e duzentos e dez mil cruzeiros), sob as seguintes condições:

a) As ações serão colocadas pelo valor nominal de Cr$ 1,00 cada uma.

b) O valor mínimo da integralização inicial será igual a 15% do valor das ações subscritas.

c) O prazo para a subscrição das ações será de 60 (sessenta) dias, a contar de 03 de fevereiro de 1975, permitidas prorrogações por iguais períodos até a complementação da subscrição total das ações.

d) Os atuais acionistas terão direito de preferência na aquisição das ações, na proporção do número de ações que possuirem.

e) O prazo para exercer o direito de preferência é de 30 (trinta) dias, contados a partir de 03 de fevereiro de 1975, o que poderá ser feito junto ao Escritório Central desta Sociedade.

Florianópolis, 25 de janeiro de 1975
Fernando Marcondes de Mattos
Diretor – Presidente

EDITAL DE NOTIFICAÇÃO

Pelo presente Edital, por estar em lugar ignorado, fica notificado o seguinte mutuário da CAIXA ECONÔMICA FEDERAL/SC.

006 – ANTÔNIO MENDONÇA FEIJÓ, Funcionário Público Federal e ZENALDA MARIA DA SILVA FEIJÓ, do lar, ambos brasileiros, casados, devedores do imóvel sito à rua Elizeu Di Bernardi – Campinas – São José/SC, para ciência de que, por estarem em atraso com suas prestações hipotecárias – PROVÍNCIA CRÉDITO IMOBILIÁRIO S/A. – na qualidade de Agente Fiduciário designado pela credora, está autorizada, na forma da lei (Decreto-Lei no. 70 de 21/11/66 e regulamentação complementar) a promover, em nome da CAIXA ECONÔMICA FEDERAL, à execução extra – judicial da hipoteca que onera o respectivo imóvel.

Ficam cientificados, outrossim, de que têm o prazo de 20 (vinte dias), contados a partir da presente data para, querendo purgarem o débito e evitarem a execução, o que poderá ser feito diariamente, exceto aos sábados e domingos, no seguinte endereço: PROVÍNCIA CRÉDITO IMOBILIÁRIO S/A., à rua Tiradentes, esquina com Nunes Machado – FLORIANÓPOLIS – SC.

FLORIANÓPOLIS, 28 de janeiro de 1975
AGENTE FIDUCIÁRIO

Acervo: Biblioteca Pública SC - Hemeroteca Digital Catarinense

Cinema

Darci Costa

A Cartomante, de Marcos Farias

A CARTOMANTE – filme nacional de Marcos Farias, em dois episódios, baseado em Machado de Assis, com roteiro de Salim Miguel e Eglê Malheiros. Participação de Maurício do Valle, Itala Nandi e Ivan Cândido. Eastmancolor. Censura 18 anos. São José 3–7,45–9,45 horas.

GENTE QUE TRANSA – filme nacional de Silvio de Abreu, narrado a competição entre dois jornalistas, para conseguir a concessão de um canal de TV. Participação de Adriano Reis, Carlos E. Dolabella, Marcia Maria, Elke Maravilha. Ritz 5–7,45–9,45 horas.

PAIXÃO PROIBIDA, filme japonês, em torno de uma história de amor, com obstáculos. Censura 18 anos. Coral 3–8–10 horas.

ZARDOZ, de John Boorman, com Sean Connery.

CARTA AO KREMLIN, com Richard Boone. Censura 18 anos. Roxy 2 e 8 horas.

GENTE QUE TRANSA, de Silvio de Abreu, com Adriano Reis e Carlos Eduardo Dolabella. Jalisco 8 horas.

UM DIA DOS DIABOS, de Jean Louis Trintignant, com Jacques Dufilho.

ZARDOZ, de John Boorman, com Sean Connery. Censura 18 anos. Glória 8 horas.

POR AMOR OU POR VINGANÇA, de Damiano Damiani, com Alessio Oriano e Ornela Moti. Censura 18 anos. Rajá 8 horas.

Horóscopo

Omar Cardoso

ÁRIES – Dia excelente para a cistalização de planos e obtenção de apoio dos conhecidos para os seus projetos. Acautele-se em viagens à noite. Pessoas estranhas poderão reavivar suas esperanças perdidas. Ótimo fluxo para as amizades, viagens e mudanças.

TOURO – Procure métodos originais para conseguir o que lhe parecer difícil, sejam os objetivos financeiros ou de ordem doméstica. Organize o seu programa de pagamentos e recebimentos. Alimente-se bem, isto é, moderamente. Faça um exame da função das suas tireóides para manter-se eequilibrado.

GÊMEOS – As primeiras horas do dia poderão trazer acontecimentos que ajudarão você a superar qualquer obstáculo que possa surgir. Estará predisposto, alegre e otimista. Surpresas agradáveis à tarde. Grande chance de ganho em jogos e na loteria. Fase excelente.

CÂNCER – Os fluxos poderão ajudá-lo, surpreendentemente, no período da manhã. Tudo se resolverá da melhor forma possível e com perspectivas das melhores. Lucros e vantagens à tarde e à noite. Dia neutro para o amor, principalmente com os nativos de Áries, Capricórnio e Libra. Ideal para as relaçõ s amorosas com Peixes, Escorpião e Câncer.

LEÃO – Una-se àqueles que poderão tornar este dia alegre e feliz. Seja prudente com assuntos de dinheiro, principalmente antes do meio-dia. A influência astral, para aventuras e especulações que devem ser razoáveis. Amor e paixão, favoráveis.

VIRGEM – Não participe de discussões que possam criar dificuldades em sua carreira artística, científica ou profissional. Trate as pessoas da melhor forma possível e aguarde boas notícias. Excelente para a saúde.

LIBRA – Estarão favorecidos todos os seus planos para o futuro bem como os contatos pessoais que tiver. Conquistará amizades pelo seu modo de agir, falar e expressar. A sua simpatia pessoal lhe dará oportunidades felizes no amor, no trabalho, em jogos e loterias aumentando suas possibilidades.

ESCORPIÃO – Não permita que o esgotamento físico ou as emoções fortes, tirem suas energias. O melhor que poderá fazer agora, será buscar a companhia de pessoas amigas que saberão apreciá-lo. Está sob uma forte influência de sua família e isto poderá beneficiá-lo. Possibilidades de conseguir casa própria. Abra uma caderneta de poupança.

SAGITÁRIO – No dia de hoje, pode esperar uma expansão em seus horizontes de conhecimentos e relações. Não dê importância aos obstáculos que surgirem no período da manhã. Tarde e noite propícios. Visitas e agradáveis notícias.

CAPRICÓRNIO – Evite envolver-se em situações confusas. Sua grande popularidade ou influência pessoal, poderão granjear amigos, colaboradores, associados honestos e benéficos. Sucesso junto às pessoas de sexo oposto. Vantagem financeira e material.

AQUÁRIO – Especial atenção à sua vida sentimental e aos pequenos problemas que tenha a resolver. ıcil neste dia, principalmente se já aniversariou. Os laços com parentes e pessoas amigas, ser-lhe-ão vantajosos. Esforce-se para não se perder no emaranhado das muitas idéias que terá.

PEIXES – Os assuntos bancários e financeiros ocupam um lugar importante e, porisso, enfrentará situações confusas ao ter que solucionar uma questão de grande importância. Com perseverança, paciência e otimismo e contando com as pessoas de Capricórnio, Touro, Câncer e Escorpião conseguirá resultados positivos. Não se preocupe. O sucesso estará do seu lado.

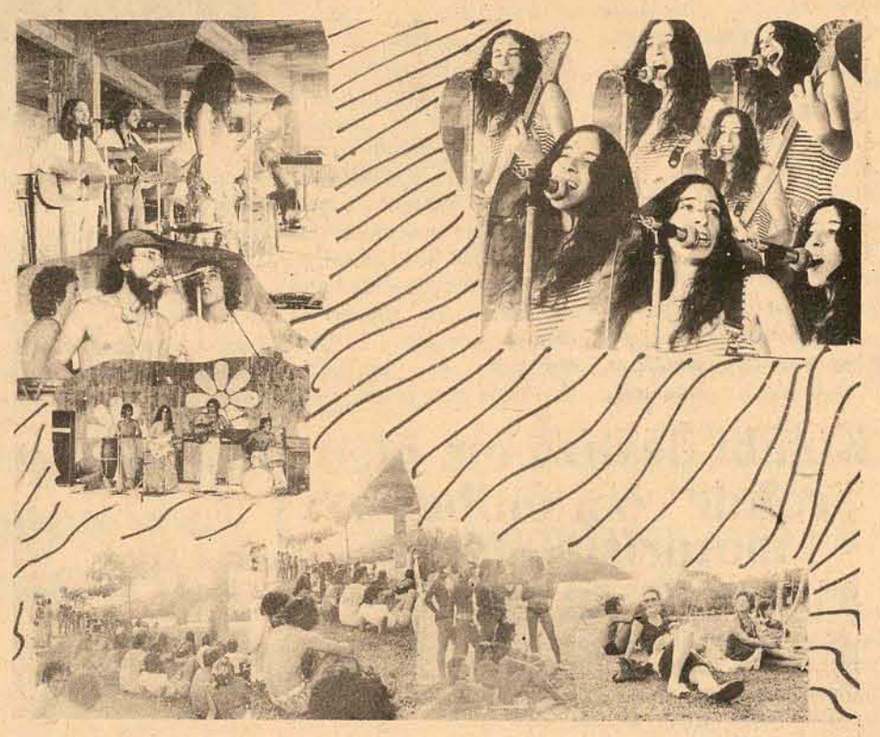

Isto aí foi a primeira parte do sábado passado que o Lagoa Iate Clube ofereceu aos seus associados: Eliana Taulois e sua banda cantando e ouriçando pruma platéia estarrada na grama e que se deliciou até o sol se pôr.
Sol posto, todos subiram, outros chegaram e o boi-mamão dançou. E, nem bem o boi se apresentou, chegou a escola de samba "Protegidos da Princesa" que batucou e sambou até noite alta. Estava assim de gente. E foi um sucesso. Outros sábados acontecerão. É claro o sábado taí pra isso: pra acontecer.
Fotos e montagem de L.P. I. oto.

Notas que não são notas, são soluços

No meio do verão, um dia de chuva. Cinzento, chato, molhado, incômodo. No entanto ótchimo prá dormir, prá se jogar e ficar.

Prá se empapuçar – prá pôr o estômago no lugar já que antes d'ontem foi noite de lua cheia, logo, dia de jejum que é prá fazer (psicológico) efeito sobre as gordurinhas a mais, coitadas, que não se cansam de sacudir. E ainda agora, com o carnaval às portas, elas já estão assanhadíssimas, nas ruas, enfrentando a canícula, a confusão, no rolo da geral, com a geral, para a geral. A especial não gosta de carnaval

*

Prá participar de um concurso instituído pela Prefeitura, pá escolha do melhor bloco organizado, estou pensando seriamente em organizar um bloco desorganizado...

*

E, a cada dia que passa, a decoração carnavalesca está pior. Ponto.

*

Espelho, espelho meu: há por acaso alguém mais do contra do que eu?

*

Uma das mais colunáveis figuras de Santa Catarina passou e cumprimentou-me "pela excelente coluna social que você está fazendo". No que eu retruquei: não é coluna, muito menos social. Coluna é pilar cilíndrico que sustenta abóbadas, entablamentos, etcétera, etcétera e tal. E, quanto ao fato de ser ou não social, é transa das mais discutíveis. Social – soçaitchi ou social fato–sociológico? Prefiro a segunda hipótese. De leve e em frente senão a coluna de lá bate na de cá, a de cima cai na de baixo.

*

E existe coluna social fato–sociológico? Continuem lendo.

*

O Japão acabou de constituir comissão prá conter o progresso. É que ele resolveu parar – ficar como está: já o suficientemente poluído e neurótico e, o que é pior, ocidentalizado. Leiam cantarolando: O Japão não é mais aquele... E ele quer voltar a ser. Conseguirá?

*

Enquanto isso, foi fundada, no Rio, a Sociedade dos Inimigos do Progresso, sob a presidência do poeta Carlos Drummond de Andrade. Enviarei correspondência à dita Sociedade, oferecendo meus préstimos, mais do Stúdio A2, contra o terror chamado progresso que, num rasgo de contrasenso, está destruindo o mundo.

*

O boi está assim, obrigado. Nem bem nem mal, apenas um pouco duro. Mas também, nos dias de hoje quem não está mais prá lá do que prá cá? Ele está cansado, também.

*

Perguntado se gostaria de contribuir para com a preservação e divulgação do nosso folclore através ajuda financeira ao boi-mamão, respondeu o BESC, Banco do Estado de Santa Catarina, que sim. E desembolsou Cr$ 100,00.

*

Acho a nudez um barato e essas tangas que todos, homens e mulheres, estão usando uma das coisas mais indecentes que se tem notícia. Sou terminantemente contra as tangas e totalmente, se for o caso, a favor da nudez. Ao menos é muito mais sutil. Vejam e saquem: mas essas pessoinhas estão apelando, não há mais nada a inventar, com essas tangas coxas adentro. Já disse e repito: tanga dá câncer na virilha... Mas, infelizmente, é sempre assim: as pessoas nunca sabem o que estão usando, o que estão deixando de usar. Não vêem a moda que eu não me canso de falar? Existe alguma coisa mais sem graça do que esses vestidos lá pelas canelas que todas, de Garuva a Sombrio, estão (ab)usando? Ao invés das mulheres (existem honrosas e belas exceções) inventarem alguma coisa diferente, própria, prá usarem, não: quase todas estão iguaizinhos uniformizadas, emperequetadas por costureiros que detestam mulheres...

*

Em tempo: vocês não acham que muitas dessas mulheres, coxudas, que se empoleiram numa tanga mais parecem pernis prontinhos prá entrar no forno?

*

Adolfo Zigelli falou: "De uns tempos prá cá tenho me acordado antes do galo cantar". Coisa rara, sem dúvidas, prum homem que se levantava diretamente pro Programa Vanguarda, por volta do meio-dia. E, segundo ele, daqui prá frente tudo será diferente: outro horário prá acordar não vai pintar: o nosso radiofônico amigo está mesmo a fim de trabalhar...

*

Celestino Sachet veio até mim, abraçou-me e disse: "Hoje fiz as pazes contigo". As pazes? Mas, pelo que sei, nunca havia brigado com o senhor, meu antigo professor. Será que eu disse alguma coisa que não deveria ter dito? Minha nossa, tão celestial intelectual de mal comigo? ... Por que não soube disso antes, assim teria perdido noites de sono. No que ele completou: "É que finalmente elogiastes a minha Camboriú". Elogiei? Não sabia. Naturalmente trata-se de mais um mal entendido...

GOVERNO DO ESTADO
SECRETARIA DOS SERVIÇOS PÚBLICOS
CASAN
cia catarinense de aguas e saneamento

EDITAL
TOMADA DE PREÇOS Nº 004/75

A COMPANHIA CATARINENSE DE ÁGUAS E SANEAMENTO – CASAN –, Sociedade de Economia Mista, registrada na Junta Comercial do Estado sob o no. 34.438 C.G.C. do Ministério da Fazenda no. 82.508.433/001, com sede à Rua Tiradentes no. 17, em Florianópolis SC, comunica que se encontram a disposição dos interessados, no endereço acima mencionado, os elementos da Tomada de Preços no. 004/75, destinada a selecionar propostas para aquisição de 5.000 Hidrômetros.

O Edital encontra-se fixado no mural da recepção da CASAN, andar térreo, local onde deverão ser entregues as propostas, até as 15:00 (quinze) horas do dia 21 (vinte hum) de fevereiro de 1975.

Florianópolis, 27 de janeiro de 1975
A Diretoria

CORUJÃO
RESTAURANTE DANÇANTE
ESPECIALIDADES:
Lagosta – Siri – Ostra – Peixe – Camarão
ATRAÇÕES:
Mabel Del Rio Y Los Caballeros Del Tango
Ivan Trio – com o cantor Célio José
Flavinho e seu Órgão Eletrônico
Lagoa da Conceição em frente ao Posto

Leia
e
divulgue
O
ESTADO

Não venderíamos carros usados que causassem problemas para você e para nós.

Carro usado é negócio muito sério. E, por isso mesmo, levamos esse negócio com muita seriedade.

Quando vier comprar um carro usado em nossa loja, você levará um carro testado e revisado. Você levará, também, um certificado de garantia que faz do seu carro usado algo mais do que um simples carro usado.

Depois, você contará com assistência técnica e serviços autorizados de um Concessionário de Qualidade Chevrolet.

Se você está procurando um bom carro usado, venha até a nossa loja. Isso nunca vai pesar no seu bolso, nem na nossa consciência.

Chevrolet

Plantão aos sabados e domingos

Nos temos os financiamentos de acordo com o seu orçamento

Hoepcke **Veículos S.A.**
Av. Ivo Silveira 999
Fones: 3566 - 2466

Encare o problema face à face...
borozema
pomada e solução
resolve o seu problema de pele, contra acnes, cravos, espinhas, eczemas e ulcerações simples.

cef
Caixa Econômica Federal

AVISO

A CAIXA ECONÔMICA FEDERAL – Filial de Santa Catarina, está interessada na aquisição de 2 (dois) telefones, de numeração COMERCIAL.

Os interessados devem apresentar propostas até o dia 30 de janeiro de 1975, dirigidas à Comissão Permanente de Compras e Contratações, à Praça XV de Novembro, 30 – 3o. andar, em Florianópolis.

Não serão aceitas propostas de telefones com numeração própria para o subdistrito do Estreito.

Florianópolis, 21.01.1975

Acervo: Biblioteca Pública SC - Hemeroteca Digital Catarinense

Aconteceu... sim

Walter Lange

D. Emilio Tagle, Arcebispo de Valparaíso, Chile, impôs aos seus crentes "femininos" a seguinte escolha: o uso de biquini nas praias e, consequentemente, excomunhão ou costumes de banho decentes e, então, a participação no sacramento do altar.

–x–

Jacqueline Kennedy agradeceu em carta ao primeiro Ministro do Canadá, Lester Pesrson, a denominação dada a um monte na fronteira com o Estado de Alaska de 4.267 metros, com o nome do seu marido, o assassinado presidente John F. Kennedy. A homenagem ia ser prestada por ocasião do aniversário de sua morte, mas foi adiada porque verificou-se que houve um engano: o primeiro "Monte John Kennedy" tem apenas 3.749 metros de altura, não sendo assim o mais alto da região! Azar!

–x–

O diretor de uma escola pública nos subúrbios de Londres foi aposentado. Ele pediu permissão para levar consigo a cadeira na qual ele, sentado, tantas aulas havia dado durante os longos anos que lá lecionou. A permissão lhe foi dada mediante o pagamento de seis shillings. Conhecida esta exigência os seus antigos alunos se uniram e arrecadaram cem vezes essa importância, ofereceram ao seu velho professor, com a cadeira para que ele pudesse, sentado na mesma, gozar despreocupadamente a sua merecida aposentadoria.

–x–

Superstições: O célebre poeta inglês Byron era extremamente supersticioso. Acreditava firmemente em dias aziagos. Assim não gostava empreender nada nas sextas-feiras. Neste dia não comia sal ou azeite e si deixasse cair pão ou quebrasse qualquer coisa convencia-se que lhe ia suceder qualquer coisa de terrível! Outro supersticioso era Napoleão I que usava sempre o retrato de sua mulher, a imperatriz Josefina, sobre o coração. Certa vez quando o vidro da medalha se partiu, empalideceu e exclamou, aflito, que Josefina estava doente ou lhe era infiel. Pobre Imperatriz: é sabido qual foi o seu destino!

–x–

Há muitos anos passados 14 jovens fundaram na cidade de Detroit, U.S.A., uma sociedade chamada "Clube dos homens que odeiam mulheres". Resolveram mais tarde reunir-se em uma sessão solene o que conseguiram apesar de terem-se espalhado por diversos lugares. Bem, dos 14 membros daquele Clube que não queriam nada com o sexo feminino, 13 apareceram com as suas esposas, felizes por terem constituído família e o último, o no. 14 de quem haviam partido os convites para a reunião, ia festejar o seu segundo casamento, já que tinha perdido a primeira mulher num desastre.

–x–

Entre Viena e Moedling dois automóveis se "encontraram". Não houve grandes prejuízos, mas os dois proprietários discutiam muito, quando apareceu um guarda de trânsito. No volante de um dos carros se achava um Senhor e no outro uma Senhora. O guarda pediu as carteiras dos dois e quando verificou os documentos, um leve sorriso cobriu o seu rosto severo de autoridade. É que ele se chamava "Adão Di ll" (Dill é o nome de uma planta umbelífera) e ela se chamava "Eva Gurke". (Gurke quer dizer pepino).

–x–

Cesareo Villa Mendoza, assassino confesso de um jornaleiro residente no Chile, há anos passados, condenado a ser fuzilado na prisão de Talca. Expressou o seu último desejo antes do seu fuzilamento: solicitou que o fuzilem vestindo a camiseta do clube de futebol ao qual pertenceu e para o qual jogou durante muito tempo. Os dirigentes do Clube Desportivo do Presidio se reuniram e decidiram, por unanimidade, atender ao seu pedido. Mendoza, durante a sua reclusão, foi um dos jogador s mais entusiastas e disse: "Meu último desejo é morrer com a camiseta do Clube Desportivo da Penitenciária, de que tanto gostei."

–x–

Durante uma campanha eleitoral nos Estados Unidos um jornal estampou o seguinte cabeçalho: "Metade do Congresso é de ordinários." Do diretor do jornal foi exigida uma formal retratação e o mesmo, no dia seguinte publicou: "Metade do Congresso não é de ordinários".

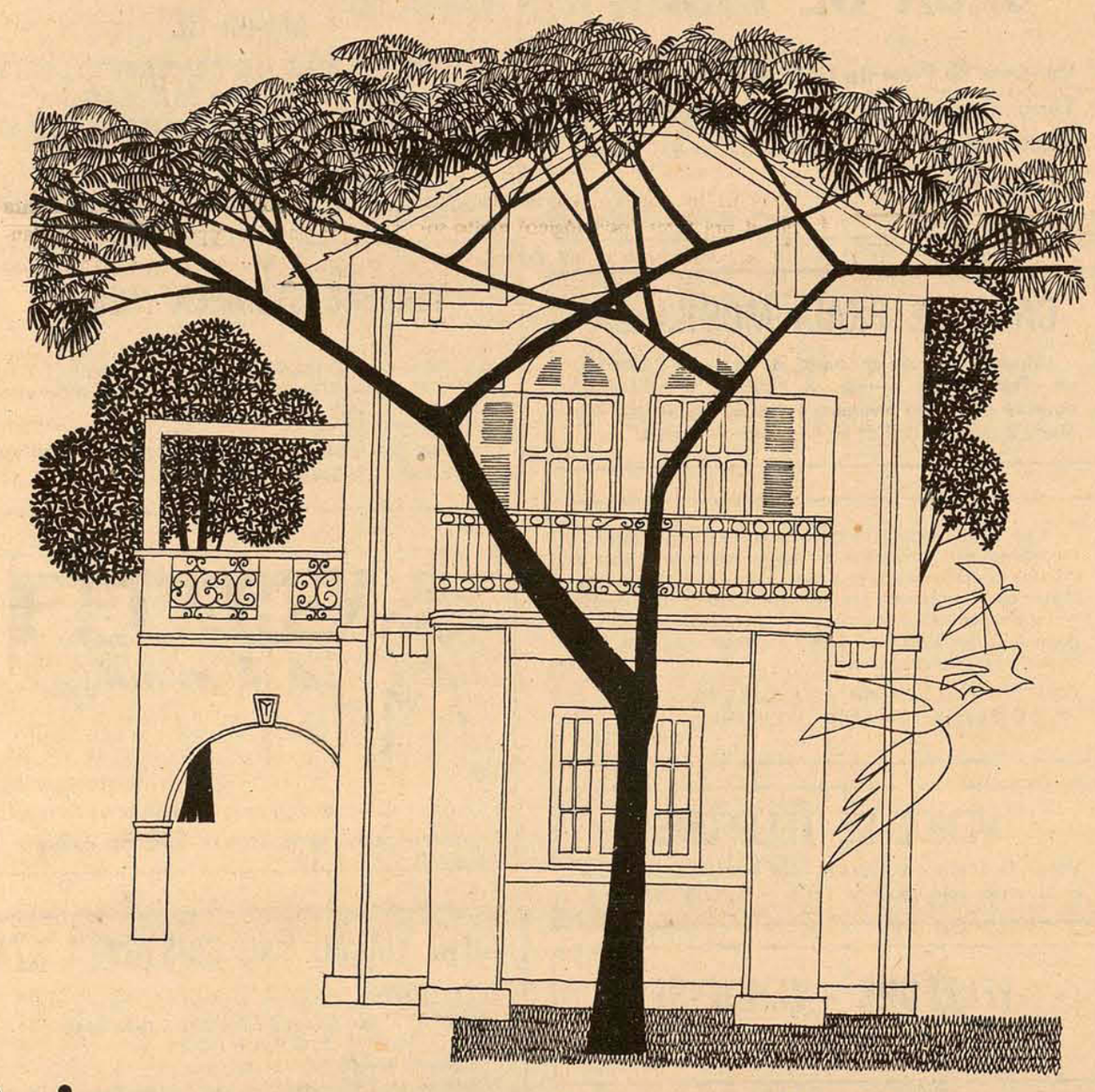

Aviso aos navegantes, ambulantes, viajantes, fornecedores, veículos, clientes e amigos.

A todos aqueles que vivem navegando com seu iatezinho nas águas tranquilas do Guaíba.
A todos aqueles incansáveis batalhadores que se deslocam de sol a sol, pela cidade inteira, à procura de agências e anunciantes.
A todos aqueles que fazem o possível e o impossível para entregar a encomenda no prazo certo, com qualidade e bom preço.
A todos aqueles que, uísque após uísque, avião após avião, vão e vêm trazendo novidades e, muitas vezes clientes.
A todos aqueles que dão a melhor impressão, a melhor imagem e o mais alto bom som desta Agência e seus clientes.
A todos aqueles que, por sinceridade ou por força das circunstâncias, são nossos amigos.
E principalmente, a todos aqueles que nos trouxeram até aqui, nossos maravilhosos clientes.
A todos, comunicamos nosso novo endereço. Rua Barão de Santo Ângelo, 178, Moinhos de Vento.
Finalmente a Martins & Andrade encontrou a tão badalada casa que procurava, numa rua calma, bonita, com estacionamento grátis e pertinho.
A casa não chega a ser um palácio mas quebra o galho de uma nova Martins & Andrade: grandona, mais trabalhadora e ambiciosa do que nunca.
Permanecem os mesmos telefones, os mesmos talentos e o mesmo cafezinho.

Martins & Andrade Ltda.-Propaganda

Rua Barão de Santo Ângelo, 178 - Tels. 24-0689, 24-2652 e 24-2707
Porto Alegre

Zury Machado

Susan Delmar da Costa Lima, paranaense que está veraneando em Camboriú

O Presidente da Assembléia Legislativa e senhora Deputado Zany Gonzaga, hoje em seu apartamento no Edifício Da Vinci, recebem convidados para um jantar.

–x–

O Deputado e senhora Sebastião Neto Campos estão chegando de uma viagem a Porto Alegre, onde participaram de elegante recepção naquela cidade.

–x–

Elizeth – O jornalista e senhora Marcílio Medeiros Filho, sábado estarão no Laguna Tourist Hotel, para assistir e aplaudir o Show da divina Elizeth Cardoso.

–x–

Convite – Dos casais Mário Bosco Galltani e Orion Augusto Platt, estamos recebendo convite para a cerimônia do casamento de seus filhos Mara e Orion, marcado para sexta-feira próxima, às 19 horas na Igreja de São Sebastião, onde os noivos, após a cerimônia, receberão cumprimentos.

–x–

Ontem, a atriz Lolita Rodrigues foi homenageada na cidade de Itajaí, com elegante jantar. Hoje a bonita e muito simpática Lolita, despede-se de Santa Catarina para voltar a São Paulo, onde reside. Lolita que nesta temporada no Marambaia, conviveu melhor com os catarinenses, disse a este colunista: "desta vez levo ótima impressão do simpático, alegre e bem educado povo de Santa Catarina".

–x–

Passou o fim de semana em nossa cidade e foi visto na praia da Joaquina, em companhia da bonita Tania Braga, o bom partido, Lucio Stópasoli.

–x–

Carminha Souza Damiani está passando férias em São José dos Campos, São Paulo. Seu charme e elegância fizeram com que Carminha recebesse convite de boutiques, para passar apresentando modelos que estão sendo confeccionados para a próxima estação.

–x–

Aldo Domingues e o professor Nelson T. Nunes, no belo apartamento na Beira Mar Norte, receberam um grupo íntimo para um jantar.

–x–

CORUJÃO – Quem esteve saboreando uma gostosa lagosta no Restaurante Corujão na Lagoa da Conceição foi o empresário Edson Pereira diretor da Predilar.

–x–

O jornalista e senhora Luiz Henrique Tancredo também já estão de apartamento reservado no Laguna Tourist Hotel, para assistir, sábado próximo, o Show de Elizeth Cardoso.

–x–

Reitor – O professor Antônio Niccoló Grillo, Reitor da Universidade para o Desenvolvimento do Estado de Santa Catarina, encontra-se na capital paranaense participando da XX Reunião Plenária do Conselho de Reitores das Universidades Brasileiras.

–x–

Na Escola Superior de Educação Física da UDESC, em Coqueiros, 130 alunos participantes do II Curso Internacional de Educação Física, patrocinado pelo Departamento de Educação Física da Secretaria de Educação, na última semana fizeram apresentação sobre modernos métodos de treinamento.

–x–

A CELESC já deu início ao serviço de iluminação à nova ponte Governador Colombo Machado Salles. A informação nos foi dada pelo Departamento de Relações Públicas da Nova Ponte.

–x–

O Comandante Sérgio Capanema da Escola de Aprendizes Marinheiros de Santa Catarina, está nos convidando para a cerimônia de encerramento do Curso e Promoção a Marinheiro dos Grumetes, dias 31 próximo, às 10 horas.

–x–

O Conselho Municipal de Desenvolvimento, órgão da Prefeitura de Florianópolis, enviou mensagem ao Governador Colombo Machado Salles, cumprimentando pelas obras de asfaltamento da estrada Florianópolis à Lagoa da Conceição.

–x–

Amanhã, às 20 horas, na Capela do Colégio Catarinense, realizar-se-á a cerimônia do casamento de Maria de Lourdes D'Acâmpora e Valmir Drefahl. No Salão de Festa do Clube Veleiros da Ilha, com jantar organizado pela equipe de Eduardo Rosa, os noivos e seus pais, professor e senhora Luiz Osvaldo D'Acâmpora e senhor e senhora Oscar Drefahl, receberão cumprimentos de convidados.

–x–

MAURO REGIS – O Diretor de Regis Imóveis, Mauro Regis com a família foi visto jantando no Restaurante Corujão na Lagoa da Conceição.

–x–

A Diretoria do Lira Tenis Clube, também está com sua programação organizada para o Carnaval 75, que vai proporcionar a seus associados.

–x–

O Lagoa Iate Clube teve um final de semana bastante movimentado. Proporcionou a seus associados, Show com banda de Eliana Taulois, apresentação do boi-de-mamão e também da Escola de Samba "Protegidos da Princesa".

–x–

El-Greco será mais um luxuoso edifício, que terá um apartamento por andar, a ser construído na Avenida Rubens de Arruda Ramos. O lançamento que será em breves dias é da Empresa Imobiliária Emedaux

Sennora Clotilde Menues Gonzaga hoje recebe convidados

Acervo: Biblioteca Pública SC - Hemeroteca Digital Catarinense

Amauri PEÇAS E VEÍCULOS LTDA.

REVENDEDOR AUTORIZADO

ESTOQUE DE VEÍCULOS

FUSCÃO – OCRE MARAJÓ	1973
FUSCÃO – AMARELO IMPERIAL	1973
FUSCÃO – VERMELHO MONTANA	1972
FUSCÃO – AZUL NIÁGARA	1972
FUSCÃO – AMARELO COLONIAL	1971
VOLKS 1300 – VERDE GUARUJÁ	1972
CORCEL CUPÊ – BEGE JANGADA	1971
CORCEL 4 Pts – BRANCO EVEREST	1973
TL – VERDE GUARUJÁ	1970
VARIANT – BRANCO LOTUS	1971
KOMBI – BRANCO LOTUS	1969

"POSSUIMOS TODA LINHA VW OK EM EXPOSICÃO"

POSSUIMOS TODA A LINHA VW 1975 EM EXPOSIÇÃO
VEÍCULOS USADOS DE QUALQUER MARCA.
R. GASPAR DUTRA – 90 ESTREITO
FONES – 6312 – 6628 – 6632
Florianópolis.

C. RAMOS S.A.

O mais antigo revendedor autorizado Volkswagen de Florianópolis, lhe dá a certeza da melhor compra e a tranquilidade da melhor assistência técnica.
Telefones: 2250, 6244 – 6381 – 6585.

C. RAMOS S.A. ENTENDE DE VOLKSWAGEN
"MANTEMOS EM ESTOQUE TODA LINHA DE VOLKSWAGEN OK"
VEÍCULOS USADOS

TIPO: COR:	ANO:
1500 – Bege Alabastro	1974
1500 – Branco Lotus	1973
1500 – Azul Safira	1974
1300 – Bege	1970
1300 – Bege	1969
Variant – Amarelo Colonial	1972
Variant – Branco Lotus	1971
SP 2 – Verde Hippie	1973

Dispomos de motores 1300, 1500 e 1600 novos ou recondicionados à base de troca.

CARIONI COM. AUTOMÓVEIS LTDA.
Av. Rio Branco, 53 - Fone 3966

1 – Fuscão amarelo colonial	1972
1 – Volks 1300 azul diamante	1972
1 – Volks 1300 amarelo colonial	1973
1 – Corcel luxo cupê branco	1969
1 – Volks 1300 verde	1968

CARIONI – Tradição e conceito no ramo de automóveis

JENDIROBA AUTOMÓVEIS LTDA.
R. Sandanha Marinho Esq. de João Pinto
FONES: 4673 – 2952

CHEVROLET CARAVAN VÁRIAS CORES	1975
CHEVROLET PIC–UP	1975
OPALA VÁRIAS CORES	1975
OPALA CUPÊ LUXO	1973
CHEVETTE VÁRIAS CORES	1975
DODGE 1800 VÁRIAS CORES	1975
DODGE 1800 "SE" VÁRIAS CORES	1975
CORCEL STANDARD	1973
CORCEL LUXO	1972
GALAXIE	1970
VOLKS 1300	1971

NÃO FECHAMOS PARA ALMOÇO
COMÉRCIO DE AUTOMÓVEIS, BARCOS
Financiamentos até 36 meses

BEIRA MAR
COMERCIAL BEIRA MAR VEICULOS E REPRESENTAÇÕES LTDA

Av. Rubens de Arruda Ramos (Beira Mar Norte), 210
Fone – 4377

BRASÍLIA ZERO VÁRIAS CORES	1975
BRASÍLIA AZUL APÓLO METÁLICO	1974
BRASÍLIA OCRE MARAJÓ	1973
VOLKSWAGEN 1500 – OCRE MARAJÓ	1974
VOLKSWAGEN 1300 MARRON CARAVELA	1974
VOLKSWAGEN 1300 BEGE ALABASTRO	1974
VOLKSWAGEN 1500 VERDE GUARUJÁ	1973
VOLKSWAGEN 1500 BEGE CLARO	1970
OPALA AMARELO C/TETO VINIL	1973

ATENDEMOS ININTERRUPTAMENTE DAS 8,00 ÀS 19,00 HORAS.

Martiso Automóveis
RUA: GAL. GASPAR DUTRA – ESQ. AFONSO PENA fone 6597
ESTREITO – FPOLIS.
VEÍCULOS NOVOS

DODGE 1800 – AMARELO CITRICO	OK
OPALA CUPÊ – AMARELO TRIGO	OK
CHEVETTE – AZUL PROFUNDO	OK
CHEVETTE – AMARELO TRIGO	OK
CHEVETTE – VERMELHO MARTE	OK
CARAVAN – BRANCO EVEREST	OK

VEÍCULOS USADOS

OPALA CUPÊ – VIOLETA METÁLICO	1973
OPALA CUPÊ – VIOLETA C/BRANCO	1973
OPALA 4 PORTAS – SUPER VERDE	1973

Veículos OK e usados de qualquer marca da linha Nacional.

GATÃO AUTOMOVEIS
Francisco Tolentino, 13 – Fone 2980

VOLKS 1300 Verde Marítimo e Branco	1.974
VOLKS 1500 Azul Niágara	1.973
VARIANT VERDE IGUAÇU	1.972
KOMBI LUXO BRANCO LÓTUS	1.973
OPALA SPECIAL AZUL	1.971

Compramos a vista o seu carro.

Dra. MOEMA DESJARDINS

Ginecologista e Obstetra
Consultas das 15 às 19 horas, no Edifício CEISA, rua Jerônimo Coelho, 14, esquina Felipe Schmidt, 8o. andar, Conjuntos 801 e 802 – fone 3683 – Florianópolis

---

ESCRITÓRIO DE ADVOCACIA

THALES BROGNOLI
CPF: 007.819.919
CARLOS Z. RAMOS
CPF: 004.165.179

JOSÉ ANTÔNIO DARÓS
CPF: 164.108.409
ANA MARIA REITZ
estagiária CPF: 167.670.129

DIREITO DE PROPRIEDADE: Despejo – Possessórios – Inventários – Usucapião.
COBRANÇAS
ASSISTÊNCIA A ORGANIZAÇÃO E ADMINISTRAÇÃO DE EMPRESAS.
RUA: José Cândido da Silva no. 721 – 1o. andar – ESTREITO – FONE – 6616

DR. POLYDORO SÃO THIAGO

CLÍNICA MÉDICA GERAL. DOENÇAS DO CORAÇÃO E DA PRESSÃO.
Rua Felipe Schmidt 27 (Edifício Dias Velho) – 11o. andar, sala 1111.
Diariamente à tarde.

ESCOLA TÉCNICA DE COMÉRCIO SENNA PEREIRA
AVISO

A Congregação da Escola comunica aos interessados a abertura de inscrições ao QUADRO DE PROFESSORES para o corrente ano letivo.

As inscrições, preferencialmente, serão para as seguintes disciplinas: FÍSICA – MATEMÁTICA – MECANOGRAFIA E PROCESSAMENTO DE DADOS – CONTABILIDADE PÚBLICA – CONTABILIDADE BANCÁRIA – LEGISLAÇÃO APLICADA I – ADMINISTRAÇÃO E CONTROLE.

Os interessados deverão procurar a Secretaria da Escola, diariamente, a partir das 19,00 horas – Escola Básica José Boiteux.

Florianópolis, 27 de janeiro de 1975
Rubens Victor da Silva
Diretor

MARCINEIROS - Precisa-se

Semana de 5 dias. Damos alojamento se necessário. Tratar c/ o Sr. Gesser, à rua Rafael Bandeira, 55 ou pelo fone 4775, na firma ASTOR – Armários Embutidos Catarinense.

FIRMA DOMUS CONSTRUTORA LTDA
NECESSITA DE:
20 PEDREIROS
20 SERVENTES
Paga-se ótimo salário, efetua-se pagamento semanal. Tratar no escritório à rua Esteves Junior, 87 – defronte ao INPS.

VANDA DE SOUZA SALLES
4o. TABELIÃO DE NOTAS E PROTESTOS EM GERAL
EDITAL

Pelo presente Edital, ficam intimados a pagarem dentro do prazo legal os títulos que se acham neste Cartório para protesto os senhores:
LEOPOLDO NEVES – Rua Hermínio Mileis no. 396
PAULO ALFREDO CARREIRA – Rua: José de Abreu 265
JOSÉ D. SOARES – Rua: João Pinto 21
CARMOZINO T. MARIANO – Barra da Lagoa
PATERRA S/A – Tenente Silveira
AIDA RODRIGUES ZAPELLINE – Rua: Arcipreste Paiva
MODESTO BARBOSA – Campinas
VILCAR LTDA – Rua: José Candido da Silva 570
MANOEL EUGENIO BOSSLE – Rua: Vidal Ramos
NELSON DOMINGOS ROSA – Rua: Portela
CIBRAL CONST. E IMOB. – Rua: Max Schramm 1500
MARIO CESAR HERMES – Barreiros
LEONIDAS LIMA – Estreito
OSNY PEIXOTO CEREJA – Rua: Fulvio Aducci 876
Florianópolis, 28 de Janeiro de 1975
TABELIÃ

ORAÇÃO AO DIVINO ESPÍRITO SANTO

Espírito Santo, você que me esclarece tudo, que me ilumina todos os caminhos para que eu atinja o meu ideal. Você que me dá o dom divino de perdoar e esquecer o mal que me fazem e que em todos os instantes de minha vida está comigo, eu quero neste curto diálogo agradecer-lhe por tudo e confirmar mais uma vez, que eu nunca quero me separar de você; por maior que seja a ilusão material não será o mínimo de vontade que sinto de um dia estar com você e todos os meus irmãos na glória perpétua.

Obs: Fazer esta oração 3 dias seguidos sem fazer o pedido. (Dentro de três dias será alcançada a graça por mais difícil que seja. Publicar assim que receber a graça). R.B.

DOCUMENTOS PERDIDOS

Foram perdidos os seguintes documentos pertencentes ao Sr. Mario Cesar Teixeira: Carteira de Identidade, Carteira de Habilitação, Título de Eleitor, CPF e Inscrição do PIS.

CERTIFICADO EXTRAVIADO

Foi extraviado o certificado de propriedade de um veículo, Lambreta, Chassis LI 15036169, Motor No. LI 150R38066A. pertencente ao Sr. Henio dos Reis.
Tubarão, 24 de janeiro de 1975

CERTIFICADO EXTRAVIADO

Foi perdido o Certificado de Propriedade do veículo marca DKW, ano 1966, cor Azul Tramandaí, chassis S091241, placas CR–0552, pertencente ao sr. Aurino João Martins.

CERTIFICADO EXTRAVIADO

Foi extraviado o certificado de um Volkswagen motor no. BH.42149 – placa AB–4531 Modelo – Pick upp 1968, de propriedade de Brognolli Imóveis Ltda.

VENDE-SE

CRECI-31 – Fones 25-48 e 20-82
Rua Marechal Guilherme, no. 5
(horário comercial)

CENTRO – Zona Comercial – Casa antiga. Duas frentes: Conselheiro Mafra–Francisco Tolentino. Preço: Cr$ 150.000,00
CENTRO – Ótima Área para grandes empreendimentos. Arborizado c/praia particular. Área 7.000m2
COQUEIROS – Rua Pascoal Simone – Terreno 360m2 – Pronto para Construir. Preço: Cr$ 60.000,00
COQUEIROS – Praia da Saudade. Frente para o Asfalto. Zona Comercial – Parte Construída. Área 420m2 – Preço: Cr$ 230.000,00
COQUEIROS – Edifício Praia da Saudade. Apto. de 100m2 c/garage. Preço: Cr$ 35.000,00 entrada
SALDO FINANCIADO
TRINDADE – (na entrada do Córrego Grande) – Bom terreno – preço: Cr$ 32.000,00. Com 720m2 – Preço Cr$ 32.000,00
LOTES: Vendemos lotes próximo Balneário Camboriú. Frente p/ o mar Financiados em 20 meses (BOM EMPREGO DE CAPITAL)

- DESPACHANTE SONAGLIO -
HERMINIO SONAGLIO & CIA. LTDA.
R. CEL. PEDRO DEMORO, 2157 - ESTREITO

AO LADO DO DETRAN

encaminhamos carteira de motorista, identidade, passaporte, regs. no DNER, imposto sindical, atestados, certidões, fotocópias, fotografias, seguros total, incêndio e obrigatório, plastificações, instruções teóricas, EMPLACAMENTOS, etc.
RAPIDEZ E EFICIÊNCIA.

APARTAMENTO NOVO

NA RUA FELIPE SCHMIDT – EDF. SANTA CATARINA COM 1 QUARTO, SALA, COZINHA, BANHEIRO E GARAGEM.
PREÇO: Cr$ 130.000,00
TRATAR NO EDF. DIAS VELHO SALAS 16 e 17 OU FONE 3537 – REGIS IMÓVEIS – CRECI 142.

CASA DE PRAIA

Vende-se na Praia da TAPERA, com 111m2 e Terreno de 1400m2, recem construída – Cr$ 80.000,00 – Tratar: Fone 2022 – Av. Hercílio Luz. 66.

CASA DE PRAIA MOBILIADA

Aluga-se casa de alvenaria, na Praia de Canasvieiras, frente para o mar, 3 quartos, 2 banheiros, durante o mês de fevereiro e março. Tratar com Dr. Mario à rua dos Ilhéus, 6, 1o. andar -- Fpolis.

V.Sa. deseja construir, vender ou comprar seu imóvel? Procure-nos para uma visita sem compromisso, e teremos o máximo prazer em ajudá-lo a realizar seu sonho. Possuímos planos de financiamento para pagamento em até 240 meses. Para melhor servi-lo, mantemos em nosso quadro de funcionários uma equipe de técnicos especializados para qualquer tipo de projeto em construção civil.

CONSTRUTORA E IMOBILIÁRIA JOWI LTDA.
Av. IVO SILVEIRA No. 4.501 – FONE 6453
CRECI 17.

VENDE-SE TELEFONE

Vende-se telefone comercial (dos novos). Tratar com sr. Cherem pelo telefone 2505 – horário comercial.

TELEFONE - VENDE-SE

Vende-se um telefone no. 6642 – Estreito.
Tratar pelos fones 6298 e 6314.

APTO. PEQUENO

NO SOLAR DNA. TEREZA COM 1 QUARTO, SALA, BANHEIRO, COZINHA, ÁREA DE SERVIÇO E SANITÁRIO DE EMPREGADA. LOCALIZAÇÃO FRONTAL COM A SACADA CONTÉM 2 ARMÁRIOS EMBUTIDOS, ARMÁRIOS NA COZINHA E NAUTILUS.
PREÇO – Cr$ 90.000,00
TRATAR NO EDF. DIAS VELHO SALAS 16 e 17 OU FONE 3537 – RÉGIS IMÓVEIS CRECI 142.

TELEFONE

Telefone no Estreito, compra-se, aluga-se ou troca-se. Paga-se bem. Tratar Hotel Valerim à Av. Ivo Silveira, 501.

EDITAL

Na forma do art. 15 dos Estatutos Sociais ficam convocados todos os membros da ASSOCIAÇÃO HELÊNICA DE SANTA CATARINA para a Assembléia Geral Ordinária, a realizar-se no próximo dia 02 de Fevereiro de 1975, às 10 horas, no Salão Paroquial da Igreja Greco-Ortodoxa, para a seguinte Ordem do dia:
ELEIÇÃO DE NOVA DIRETORIA

Indústria e Comércio Metalúrgica ATLAS S.A.
CURITIBA – ITAJAÍ – LONDRINA – MARINGÁ
CASCAVEL – UMUARAMA – FLORIANÓPOLIS

AOS SRS. CONSTRUTORES

Cimento – Cal. Hidratada – Cimento Branco Ferro Redondo – Torcido – Teê – Cantoneiras e Chato – Arames – Azulejos – Cerâmicas – Conduits – Canos Galvanizados – Fios Elétricos – Fechaduras – Alumínio p/Cobertura – Tintas Nitrol – Pregos – Cabo de Aço – Conexões – Sanitários e Materiais de Encanamento em Geral. Vigas H – U – I – Ferros T.L. Cimento para pronta entrega.
Preços Bem Menores – Vantagens Bem Maiores – Atendemos todo o Interior do Estado – Entregamos à domicílio na Capital.
Rua Garcia, 273 – Fone – 6424 – Estreito – Fpolis.
Próximo ao Clube 6 de janeiro.

Restaurante CAÇA e PESCA
Especializado em Peixes, Siri e Camarão
Filet Mignon e Frango
Completo Atendimento de Serviço Ala Minuto

Rua Joaquim Porto s/no. – TORRES – RS.

CASA DE PRAIA
ALUGA-SE

PARA O MÊS DE FEVEREIRO, BELA CASA DE FRENTE PARA LAGOA DA CONCEIÇÃO, COM 4 QUARTOS, 200m2, AMPLO TERRENO.
TRATAR PELO FONE 3966.

TERRENO STODIECK (420m2)

NA MELHOR LOCALIZAÇÃO DO LOTEAMENTO DE FRENTE PARA RUA ALAN KARDECK (12 X 35 m) – TERRENO PLANO.
PREÇO: Cr$ 180.000,00
TRATAR NO EDF. DIAS VELHO SALAS 16 e 17 OU FONE 3537 – REGIS IMÓVEIS – CRECI 142.

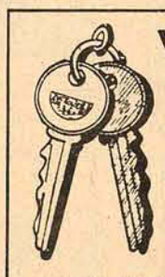

CHAVES *Em 5 minutos*

RUA FRANCISCO TOLENTINO, 48–CENTRO
CONFECCIONA–SE QUALQUER TIPO DE CHAVE

AUTO VIAÇÃO SÃO CRISTÓVÃO S/A

FLORIANÓPOLIS – Estação Rodoviária – Fone 3476
ESTREITO – Rua Santos Saraiva 300 – Fone 6245
HORÁRIOS:
P/Laguna – 7 – 19,00 – 21,00 horas.
P/Tubarão – 7,15 – 9,00 – 11,00 – 13,30 – 16,00 – 19,00 – 20,30 – 21,00 – Carro Leito 22,45 horas.
P/Criciúma – 7,15 – 9,00 – 11,00 – 13,30 – 16,00 – 19,00 – 20,30 – 21,00 horas.
P/Araranguá – 7,15 – 9,00 – 11,00 – 13,30 – 16,00 – 19,00 – 20,30 – 21,00 horas.
P/P. Alegre – 7,15 – 9,00 – 11,00 – 16,00 – 19,00 – 21,00 – 22,45 Carro Leito e 23,15 horas Direto.
CONFORTO – SEGURANÇA – PONTUALIDADE

EMPRESA SANTO ANJO DA GUARDA
Estação Rodoviária de Florianópolis
Fones: 21-72 e 36-82

De Florianópolis para Porto Alegre:
Passando por Laguna, Tubarão, Criciúma, Araranguá, Sombrio, Sta. Rosa e Osório.
6:00 – 8:00 – 10:00 – 12:00 – 14:15 – 18:00 – 20:00 – 24:00 horas.

De Florianópolis para Tubarão:
6:00 – 7:00 – 8:00 – 8:30 – 10:00 – 12:00 – 13:00 – 14:15 – 14:30 – 15:00 – 15:30 – 16:15 – 17:30 – 18:00 – 20:00 e 24:00 horas.

De Florianópolis para Criciúma:
6:00 – 7:00 – 8:30 – 10:30 – 12:00 – 13:00 – 14:15 – 15:00 – 20:00 – 22:30 – e 24:00

De Florianópolis a Laguna:
6:00 – 6:30 – 10:00 – 12:00 – 14:00 – 17:15 – 18:00 e 20:00 horas.

De Florianópolis para Imbituba:
6:30 – 9:40 – 10:00 – 14:00 – 17:00 e e 18:30 horas.

De Florianópolis para Imaruí:
às 16:45 horas.

De Florianópolis para Lauro Müller:
ás 14:30 horas via Tubarão.
Carro Leito para Porto Alegre e Tubarão às 22:15 horas.
DIRETO Florianópolis – Porto Alegre, Sem Escala 22:00 horas.

Acervo: Biblioteca Pública SC - Hemeroteca Digital Catarinense

A segurança nas praias

A demonstração foi feita no próprio pátio do CB: a respiração boca-a-boca é um dos métodos mais utilizados no socorro às vítimas de afogamento.

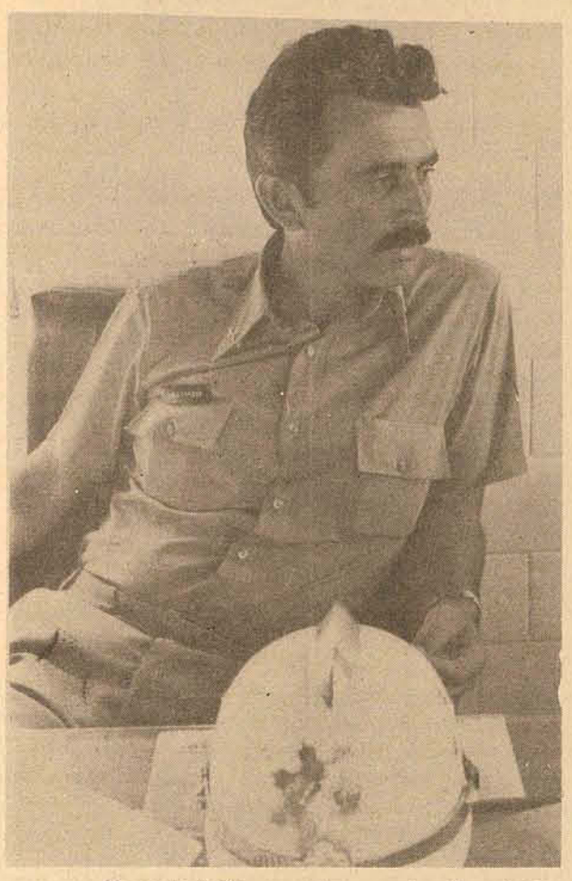

Comandante Venzon: todas as praias são perigosas

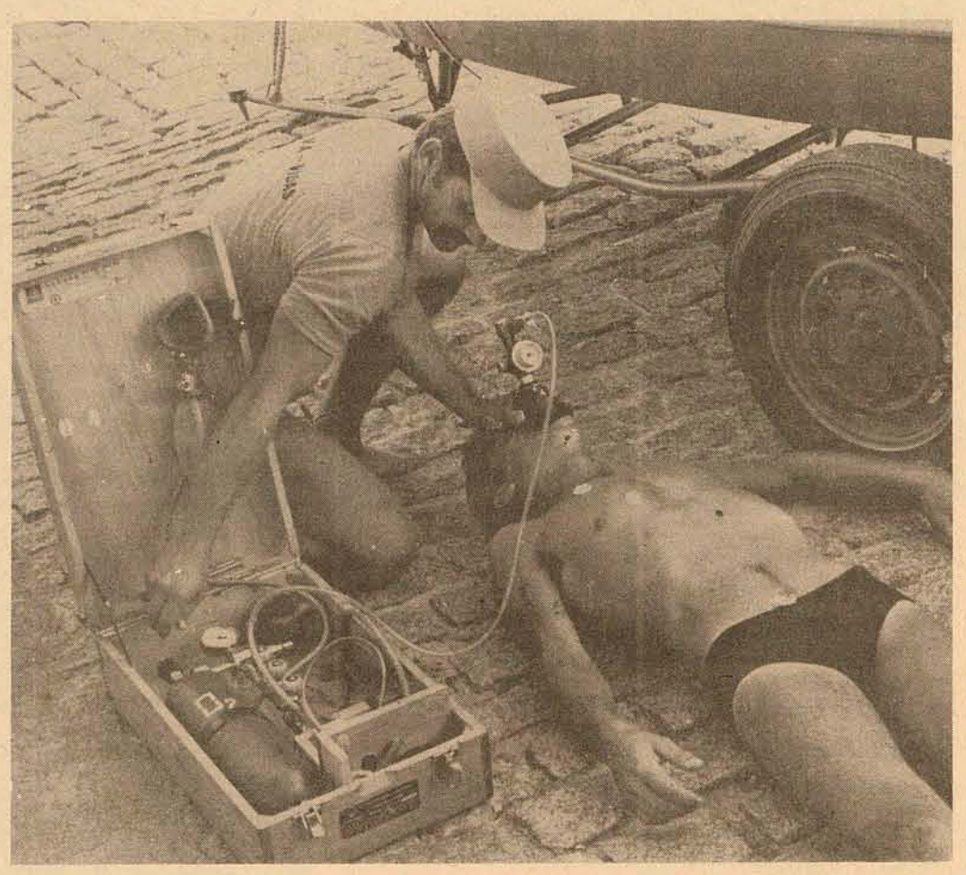

Aparelho ressuscitador pulmonar

Doze praias catarinenses são servidas por um grupo especial da Polícia Militar – o Corpo de Buscas e Salvamentos do Corpo de Bombeiros –, mais conhecidos como os salva-vidas. Entre os candidatos escolhidos para o Corpo de Bombeiros é feita uma seleção entre os que têm melhor forma física, e realizado um intenso treinamento a fim de prepará-los "para todas as possíveis ocorrências" em que terão que entrar em ação.

Em Santa Catarina as praias de Laguna, Rincão, Ubatuba, Barra Velha, Piçarras, Penha e Camboriú são servidas pelos salva-vidas, além da Joaquina, Ingleses, Armação, Jurerê e Canasvieiras na Ilha. Estão sendo mantidas conversações com os prefeitos de Jaguaruna, Garopaba, Imbituba e Itapema, para que também tenham seus postos e se beneficiem com o serviço.

O efetivo atual do Corpo de Buscas e Salvamentos é de pouco menos de 100 pessoas, em todo o Estado, recebendo cada um uma média de Cr$ 800,00 mensais. Estes homens trabalham em regime de plantão permanente, ficando no posto das 8 horas até que o movimento na praia termine.

Este número não é suficiente para atender a todas as praias, mas estão sendo elaborados estudos com vistas ao lançamento de uma campanha de propaganda para atrair mais candidatos, e segundo o subcomandante do Corpo de Bombeiros, Major Venzon, isto não prova que esta não seja uma profissão atraente, "é uma questão de falta de informação".

CAMBORIÚ: MAIOR MOVIMENTO

Muitas vidas já foram salvas nesta temporada, registrando-se o maior número em Camboriú, onde ainda recentemente foi socorrida uma jovem que resolveu mergulhar vestida, depois de uma agitada noite de boate. De acordo com os últimos relatórios, o número de salvamentos nesta temporada está perto de 15, sendo 10 em Camboriú.

Muitas vezes o trabalho dos salva-vidas é prejudicado pelas aglomerações em volta das vítimas, e alguns palpites de pessoas "entendidas" em como devem ser prestados os socorros. Um exemplo aconteceu em Camboriú, quando depois de retirada do mar, a vítima não apresentava sinais de vida. Sugestões como parar com a respiração artificial foram dadas, mas após 45 minutos de esforço dos salva-vidas, incluindo massagens cardíacas, a vítima levantou-se completamete restabelecida.

Apesar de ser 15 o número de salvamentos realizados, o Major Venzon acredita que nenhuma das praias catarinenses seja mais perigosa que as outras, pois todas apresentam as mesmas características, concentrando-se o maior número de afogamentos em Camboriú por esta ser a praia mais populosa do Estado.

Alerta ainda o sub-comandante sobre lanchas dirigidas a menos de 200 metros da praia, colocando em risco a vida dos banhistas. Afirmou ele, que a Capitania dos Portos já está tomando providências quanto ao problema.

Saiba como prestar socorros:

Os métodos mais utilizados pelos salva-vidas no socorro às vítimas de afogamentos são a respiração boca-a-boca, o método Holgen Nielsen, massagens cardíacas e o aparelho ressuscitador pulmotor.

Na respiração boca-a-boca a vítima é colocada de costas, com a cabeça voltada para o mar, para facilitar a saída da água. Em seguida faz-se a hiper-extensão da cabeça e verifica-se se não existem corpos estranhos nas vias de respiração, como dentaduras, alimentos ou mesmo a língua que pode estar obstruindo o canal. O salva-vidas coloca-se de joelhos ao lado da vítima e começa a respiração propriamente dita. São feitas 12 inspirações e expirações por minuto, num ritmo coordenado com a respiração da vítima. O nariz deve ser fechado, para que o ar não possa sair por ele.

No método Holgen Nielsen, a vítima é deitada de frente, também virada para o mar. São feitas de 12 a 15 flexões por minuto, que consistem em pressionar os pulmões e em seguida levantar os braços que deverão estar sob o rosto.

Senac: 16 cursos profissionalizantes, 990 vagas. Inscrições até 23 de fevereiro.

As matrículas para os cursos profissionalizantes ministrados na Capital pelo Senac, através do Centro de Formação Profissional "Haroldo Soares Glavan", localizado na Prainha, já estão abertas, e os interessados poderão se inscrever até o dia 23 de fevereiro, neste estabelecimento de ensino, das 7h30min até as 21 horas, ininterruptamente.

Os cursos constantes da programação para 1975, são os seguintes: Auxiliar de Escritórios e Vendas; Datilógrafo; Auxiliar de Contabilidade; Secretária Executiva e Senior; Taquígrafo; Iniciação aos Serviços de Escritório; Auxiliar de Pessoal; Protocolista e Arquivista; Caixa de Auto Serviço; Manicura; Cabeleireiro, Esteticista Facial; Maquilador; Cabeleireiro (para homem) e Relações Humanas no Trabalho.

Estes cursos, em sua maioria, serão ministrados nos períodos matutino, vespertino e noturno.

A inscrição é gratuita, sendo exigido apenas do candidato, para efeito de matrícula, uma foto 3x4, um documento de identidade e um comprovante de escolaridade.

O número inicial de vagas para estes cursos de formação e aperfeiçoamento que começarão a partir do mês de março é de 990, e a sua duração varia de 4 a 8 meses.

10 ANOS

Desde a sua criação em 21 de março de 1964, O Centro de Formação Profissional "Haroldo Soares Glavan", já formou nos seus 10 anos de atuação na Capital, cerca de 13 mil alunos, com uma média de mil a mil e quinhentos por ano.

Em 1974, essa escola formou 2 mil alunos, nas áreas de escritório, propaganda, hotelaria, higiene e beleza, hospitalidade e turismo.

O número de professores, que no ano passado era de aproximadamente 71, este ano deverá ser ampliado, em virtude da implantação de 2 novos cursos: Auxiliar de Contabilidade, que terá quase 450 horas de duração, e Protocolista e Arquivista, que será efetivado apenas no período noturno.

Além do Centro de Formação Profissional de Florianópolis, existem mais dois, em Blumenau e Joinville, que atendem toda aquela região.

Na Capital, a idade mínima exigida pelo Senac para a inscrição em qualquer dos seus cursos é de 15 anos, enquanto que nos outros dois centros de formação o mínimo exigido é 14 anos.

Segundo fonte do centro de formação da Capital, isto acontece pelo fato de haver, nesses dois municípios, uma grande quantidade de fábrics que absorvem praticamente toda a mão-de-obra existente. Assim, para atender uma grande parte da população, na maioria jovens que precisam trabalhar desde cedo para ajudar no orçamento familiar, estes centros de formação resolveram permitir a inscrição em seus cursos de elementos com idade de 14 anos.

"Todos os cursos ministrados pelos centros de formação profissional do Senac, obedecem a um minucioso estudo do mercado de trabalho existente nestas regiões, com o objetivo de dar aos elementos que os frequentam, a oportunidade de, após concluído os mesmos, ingressar na sua atividade preferida com pleno conhecimento do trabalho que vai executar".

TREINAMENTOS

Esses centros de formação, dotados de salas ambientais e mobiliário próprio, oferecem aos alunos oportunidade de adquirir, através da prática das operações de trabalho, a experiência necessária a ao exercício profissional. As equipes de instrutores especializados, empregando as mais modernas técnicas pedagógicas, asseguram ao ensino um cunho essencialmente profissionalizante", diz a fonte.

O Senac – Serviço Nacional de Aprendizagem Comercial, é uma organização criada e mantida pelo comércio, cujo objetivo é a preparação de mão de obra qualificada para as ocupações da área de comércio e serviços.

– Desta forma os nossos cursos não possuem fins lucrativos, sendo apenas nosso objetivo proporcionar às pessoas de classe média e baixa (as que mais procuram esse centro de formação) um curso em nível de 1o. Grau, que possibilite a estes elementos uma melhor qualificação profissional, dando desta forma, maiores condições para a sua absorção pelo mercado de trabalho.

– A escola – continuam – possui duas salas ambientes destinadas a cursos de Datilografia, duas para o curso de Prática de Escritório (onde foram construídas réplicas de uma loja e de um escritório), cinco salas destinadas ao curso de Higiene e Beleza, e mais uma, para os cursos de Propaganda.

O curso mais procurado é o de Datilógrafo, vindo a seguir o de Auxiliar de Escritório, que também é bastante solicitado, principalmente por elementos que já trabalham em escritórios e querem se especializar, ou por outros (alguns universitários), que fazem o curso apenas com o intuito de angariar mais alguns conhecimentos, sem contudo, pô-los em prática.

"EMPREGADOS"

– Geralmente, o pessoal que frequenta os nossos cursos, já está praticamente empregado, mesmo antes da conclusão, diz a responsável pelo Setor de Orientação Educacional e Profissional.

– As próprias firmas se encarregam de telefonar para o nosso setor, requisitando elementos que possam preencher as suas necessidades. Estes são escolhidos mediante uma análise das fichas de inscrição, uma espécie de "curriculum vitae" do candidato em questão. Também é levado em consideração o interesse que o aluno mostra pelas aulas, como também a sua aptidão.

O professor também colabora na escolha, apontando alguns elementos, que segundo ele, reúnem melhores condições de aproveitamento.

A inscrição é gratuita e os cursos deverão ser iniciados em março. Desde 1964, quando foi instalado na Capital, o Centro de Formação já diplomou cerca de 13 mil alunos. Datilografia é ainda o curso mais procurado.

A Casan já instalou mais de 113 mil metros da nova rede d'água. (As obras terminam no final do ano).

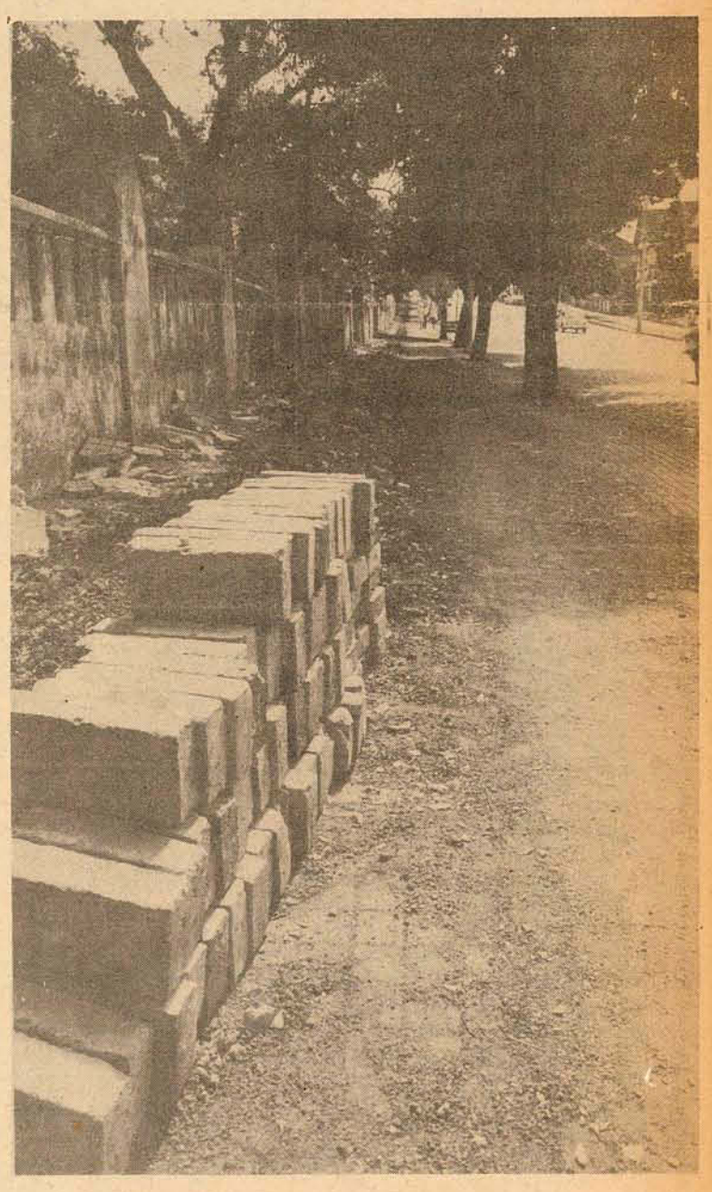

E os buracos ainda não acabaram. Dentro em breve novas frentes de trabalho serão abertas no centro da cidade, ruas Frei Caneca, Rui Barbosa até a Agronômica.

A Casan deve executar até o final deste ano os 42.951,50 metros de rede de distribuição de água ainda restantes desde o início de seus trabalhos em meados de 1974, com o objetivo de remodelar a atual rede de distribuição de água da Capital que data de 1910.

A partir de agosto do ano passado, em trabalhos ininterruptos e que por seu processamento e incômodos trazidos são alvos do desagrado popular, a empresa conseguiu instalar tanto na Ilha como no Continente, ao longo de dezenas de ruas, um total de 113.730,50 metros de rede efetuando ainda obras de construção de quatro reservatórios que dependendo de complementação de rede geral devem ser ativados no segundo semestre de 75.

ROTEIRO

Na Ilha, a Casan está realizando a instalação dos canos de plástico e de diâmetro maior do que os da rede velha – nas seguintes vias públicas: Avenida Rio Branco, onde a empreiteira Ircos já está fazendo o reparo das calçadas; na Avenida Mauro Ramos, rua Othon Gama DEça, onde o assentamento já se encontra pronto faltando colocar em carga e fazer a reposição das calçadas; Santo Ignacio de Loyola, Pe. Clemente, São Jorge, Capitão Romualdo de Barros a qual em uma semana estará pronta e rua Dr. Álvaro Ramos.

Serão iniciadas brevemente: obras de instalação do anel distribuidor, que vem desde a ponte Hercílio Luz passando pela Avenida Beira Mar Norte, ruas Frei Caneca, Rui Barbosa, João Carvalho até o reservatório da Agronômica, e iniciados os entroncamentos das redes secundárias na Trindade a fim de permitir a operação do reservatório da Cidade Universitária com capacidade para 1.940 metros cúbicos de água.

O reservatório da Agronômica tem sua obra civil já pronta, estando também sua ligação concluída para ser iniciada e que corresponde ao Anel Distribuidor desde a Ponte Hercílio Luz até este reservatório na Agronômica. Já está em operação com dois conjuntos de 200 HP cada e uma sub-adutora com extensão de 1.628 metros um tronco alimentador, enquanto que ainda continuam esperanças à Casan no sentido de liberação por parte da Prefeitura Municipal de um terreno no alto da Felipe Schmidt para a construção de um reservatório de água.

No Continente, 12.043 metros de extensão de rede ainda precisam ser executados havendo obras no momento nas ruas Max de Souza, Des. Pedro Silva e rua Dib Cherem. Serão atacadas brevemente as ruas: General Bittencourt e Ivo Montenegro com as instalações necessárias para funcionamento do reservatório de Itaguaçu que tem capacidade para 1.745 metros cúbicos de água, sendo sua ligação através do anel distribuidor numa extensão de 1.500 metros, dos quais 1.000 metros já foram construídos.

Ainda está em construção o reservatório do Pasto do Gado, com capacidade para 4.530 metros cúbicos, representando a reformulação e ampliação da rede um investimento de um total de 21 milhões de cruzeiros.

Acervo: Biblioteca Pública SC - Hemeroteca Digital Catarinense

Celesc substitui rede elétrica

Por motivos de segurança, a Celesc pretende substituir a rede elétrica **aérea** *do centro da cidade. O novo sistema prevê instalações subterrâneas.*

A Celesc tem planos para a implantação de uma rede de energia elétrica subterrânea em Florianópolis em substituição a rede aérea existente. A informação partiu do diretor de operações da empresa, engenheiro Carlos Alberto Reis Seara, adiantando ainda que já foi firmado contrato com a empresa "Ineal" para que a mesma projete a rede subterrânea do centro da cidade na área de 1 quilômetro quadrado.

Embora sem época marcada para início das obras e nem ainda definido o orçamento necessário para o investimento, pois que a operação ainda necessitará de aprovação do futuro governador uma vez que o Estado é responsável pela rede de energia elétrica em Florianópolis, segundo o diretor de operações da Celesc "o importante é ter-se o projeto". No entanto, o investimento deverá ser bastante volumoso dado a que atualmente, a instalação de 1 quilômetro quadrado é da ordem de 10 milhões de dólares, ou seja, Cr$ 75.500.000,00.

A projeção da rede subterrânea necessitará de estudos aprofundados em diversos aspectos, como um levantamento topográfico detalhado e da situação atual da distribuição, sendo a empresa contratada já conhecida por ter feito o projeto e atualmente estar acompanhando a instalação da rede subterrânea da cidade de Salvador, cidade esta que tem características semelhantes a de Florianópolis, com ruas estreitas e uma mistura de prédios novos e antigos.

Quanto ao modo de processamento da implantação algumas maneiras já foram estudadas e, diz o engenheiro Seara, a intenção é de adotar-se um sistema de implantação da rede idêntico ao adotado em Belo Horizonte, ou um misto de Belo Horizonte e Porto Alegre: o sistema usado na Capital mineira foi o de abertura das ruas durante a noite e fechamento destas na mesma noite e o seguido em Porto Alegre foi o de bloqueamento por quadras.

Diz o diretor de operações da Celesc que a rede subterrânea "é necessidade de ordem técnica para o problema de abastecimento do centro onde com as ruas estreitas crescem as dificuldades de abastecimento de edifícios e outros porque se necessita aumentar o número de circuitos de alta tensão e postes, implantação esta que se torna impraticável principalmente por razões de segurança".

NO ATERRO

Desde segunda-feira última a Celesc está procedendo à instalação provisória de 228 postes de iluminação na área do aterro, ao longo dos acessos constituídos pelas Vias Semi-Expressas e os acessos da cidade a estas. Nestes dois primeiros dias, já foram fincados 21 postes estando em trabalho atualmente 14 pessoas, porém, garante fonte do setor da Celesc de Florianópolis, com o aumento de número de operários, as obras estarão concluídas até o dia 28 de fevereiro, dia da inauguração da nova ponte.

O projeto desta instalação atual é provisória pois que refere-se somente a instalação de iluminação com linhas aéreas, enquanto que o definitivo será com linhas subterrâneas. O fato, segundo a Celesc, se deve por questões de ordem técnica e pela acomodação do aterro que deverá perdurar por algum tempo. No projeto definitivo, além de diminuição do número de postes de iluminação constam também a substituição das lâmpadas de 400 watts por postes de cerca de 20 metros de altura e em forma de pétalas.

NA PONTE

Estando reservado espaço para instalação de canais de rede de distribuição de água, elétrica, etc. no trajeto da nova ponte, a Celesc já projetou a travessia de dois circuitos (6 cabos monofásicos) isolados para 69 mil volts que irão alimentar a sub-estação localizada na orla do aterro. Provavelmente porém antes que estes circuitos possam operar, haverá necessidade de um reforço dos alimentadores, em 13 mil volts para abastecer a Ilha, o que então já será feito na nova ponte.

O circuito de 69 mil volts aumentará a capacidade de transformação para o abastecimento da Ilha e permitirá a penetração futura de linhas de tal voltagem para abastecimento de regiões mais distantes, como Canasvieiras e outras além da implantação de uma sub-estação no interior da Ilha.

O projeto foi contratado mas não há data para início das obras.

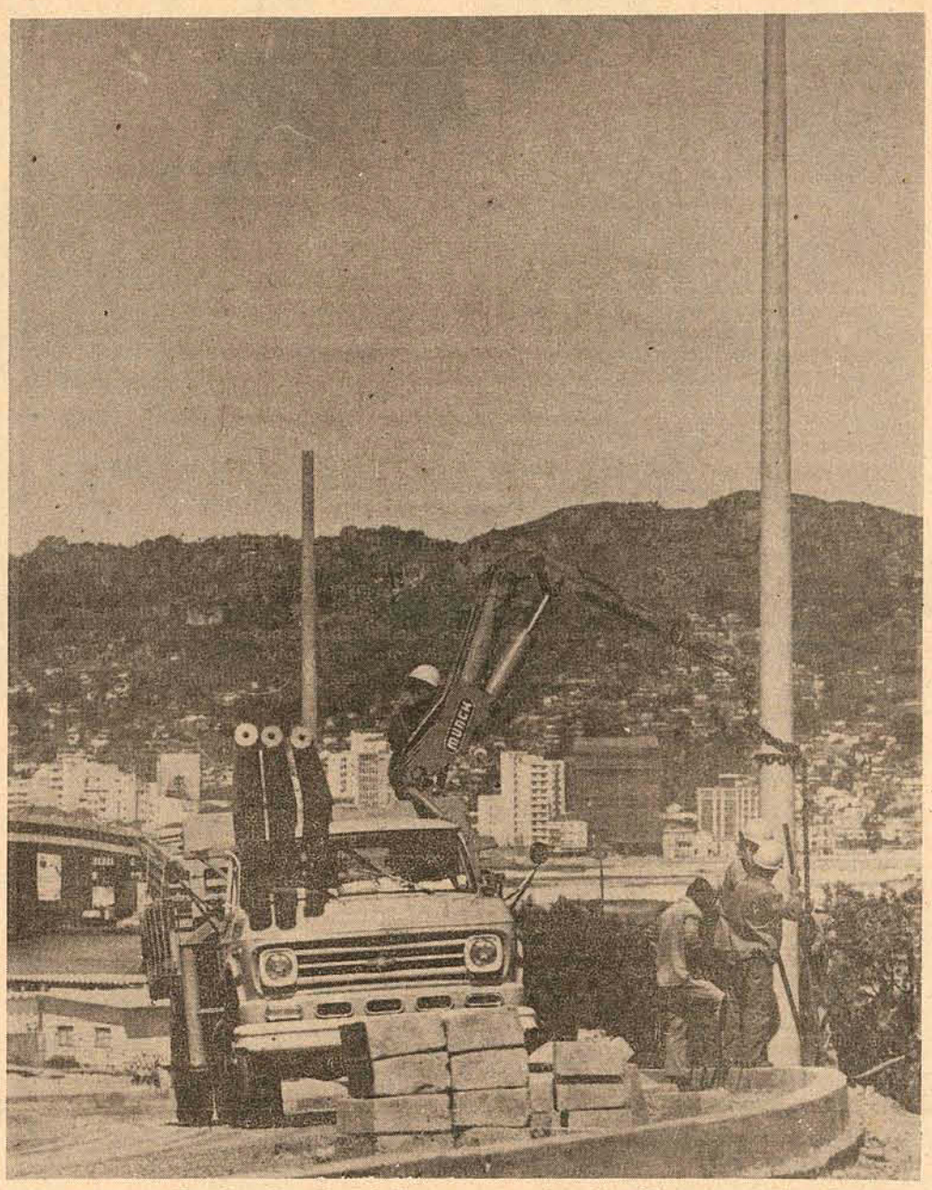

Em dois dias de trabalho a empresa instalou 21 postes na área do aterro.

Construtores esperam que após a conclusão da nova ponte diminua a escassez de mão de obra

As propostas são feitas diariamente na maioria das obras em construção.

Em decorrência do crescente boom imobiliário, as empresas construtoras se defrontam com um sério problema: a carência de mão de obra, qualificada ou não, que é também a causa principal dos atrasos na entrega dos edifícios. Com a conclusão da nova ponte, porém, este problema, apesar de não ser eliminado, poderá ser minimizado, uma vez que as construtoras da Capital poderão absorver parte dos mil operários que atualmente trabalham na obra.

O engenheiro Ascanio Riccio, diretor técnico da construtora Nóbile disse que "tem vindo muita gente que trabalhava na ponte e que já foi dispensada, porque as obras já estão quase prontas. Eles procuram emprego aqui e em outras construtoras. Mas não sei se vão atender a demanda porque não há um levantamento do número de operários existentes na região, e de quantos são necessários".

– O problema é que houve um surto muito grande de construções, e não houve tempo para preparar os elementos humanos. Depois, há um entra-e-sai muito grande de operários. As vezes, consta na carteira de trabalho que eles são qualificados, quando na verdade não são. É difícil criar uma equipe de trabalho, justamente devido a esta rotatividade dos operários.

A Nóbile conta atualmente com 450 operários, advindos do consórcio Emedaux e Jonck. O salário para o servente é de Cr$ 2,00 a hora, e para o operário qualificado, de Cr$ 4,50 a Cr$ 5,00 a hora. Segundo o diretor técnico da construtora, quando há carência excessiva de mão de obra, as empresas costumam aumentar um pouco o salário.

– Mas muitos empregados criam vínculos afetivos com a empresa e não saem, mesmo porque os salários vão se equiparando aos poucos, entre as construtoras. O que se deve evitar é ficar pagando mais sem avaliar objetivamente a capacidade do elemento. Em vez de ir de uma empresa à outra, é melhor para ele progredir dentro de uma mesma firma, interessando-se em aprender mais coisas e consequentemente ser promovido no seu cargo.

Na Nóbile os operários têm semana de cinco dias, assistência médico-hospitalar (que será obrigatória) segurança no trabalho (também obrigatório), um panelão de feijão e arroz diariamente além do alojamento na própria obra. "Mas nós não temos procurado os operários ou contado as vantagens em cartazes. Eles mesmo se oferecem, pelo menos é o que tem acontecido. Além disto seria falta de ética buscar o elemento humano dentro de outras construtoras".

– Muitos destes operários que trabalham na ponte vieram de Pernambuco, da Bahia, e estão acostumados a trabalhar em obras de grande porte. Acho que uma boa parte vai trabalhar na Usina da Foz do Iguaçu, quando terminarem a ponte. Mas os que são de Santa Catarina não sairão daqui, principalmente os que tem família. Não é vantagem sair daqui, porque os salários oferecidos no Paraná e no Rio Grande do Sul são quase os mesmos. Onde oferecem mais é em São Paulo, mas em compensação, o custo de vida lá é mais elevado".

O engenheiro Ascanio informou ainda que a maior carência de mão de obra na construção civil é verificada na fase final dos edifícios (azulejistas, carpinteiros de acabamento, pedreiros de reboco). "E isto às vezes provoca um atraso na entrega, de um, dois e até três meses, dependendo do porte e da qualidade da obra".

Já o engenheiro Adroaldo Pinto Pereira, diretor técnico da Ceisa, disse que a empresa também pensou em recrutar alguns dos trabalhadores da ponte. "Os próprios operários já avisam uns aos outros onde há emprego. Além disto, nós colocamos cartazes nas obras. Sentimos a carência de mão de obra desde o início da ponte. Bem antes disto havia excesso de mão de obra. A causa deste problema é o aumento muito grande no ritmo de construções em Florianópolis. Mas não é só aqui, falta em toda parte, devido ao grande desenvolvimento do setor imobiliário e das obras públicas.

– A carência é tanta que muitas firmas vão na obra mesmo para chamar os operários, pagando um pouco mais. Com um pouco mais de salário eles mudam de firma, mesmo porque ganham pouco. Mas isto é prejudicial para eles, porque não evoluem na sua profissão. Eles deveriam melhorar o seu serviço e assim ganhar promoções.

Na Ceisa, que possui cerca de 400 operários, o servente ganha de Cr$ 2,00 a 2,50 por hora, e os pedreiros e carpinteiros, de Cr$ 3,00 a Cr$ 3,50, e trabalham 43 horas semanais. Segundo o diretor técnico, ainda este ano a empresa pretende dar maior assistência social e médica, e talvez a firma passe a dar refeições aos operários.

– Por incrível que pareça, o que faz mais falta são os serventes (não qualificados). Muitos serviços que poderiam ser executados por eles são feitos por pedreiros, e sai mais caro para nós. Mas a maior falta mesmo é nos últimos quatro meses de construção, quando é necessário aumentar o número de homens. Por isto mesmo, procuramos nunca coincidir a fase de acabamento das nossas obras, senão haveria um caos.

– A carência de mão de obra é um dos principais fatores que contribuem para um eventual atraso na entrega final do edifício. O que acontece é que a oferta de mão de obra não tem acompanhado o crescimento do setor imobiliário. A tendência é cada vez faltar mais gente, e as obras terão que ser cada vez mais mecanizadas, chegando à fase da pré-fabricação, a médio prazo.

A Ceisa terá um canteiro central de obras, que deverá começar a funcionar ainda este ano, onde será feito todo o serviço de formas, corte e dobragem do ferro para as estruturas de concreto armado, "o que já pode ser considerado um início muito rudimentar para a pré-fabricação".

Celso não se surpreendeu com as críticas: "Eu queria polêmica".

Celso Filho, o criador da decoração para o carnaval da cidade, recebeu de forma cortês as críticas feitas pelos populares: afirma que elas, na maioria das vezes são construtivas, e que essas são bem recebidas, mesmo porque já era "meu objetivo causar a polêmica que se formou" em torno da decoração. "Olha, sempre que uma coisa é comentada, é notada, e era justamente isto o que queríamos, já que não se pode agradar a todos. É muito interessante ver um trabalho seu comentado, e sendo motivo de discussões".

Na verdade, segundo o decorador carioca deu a entender, o que não foi bem aceito "foi a hora em que essas críticas vieram, pois deveriam ser feitas somente depois de pronta a decoração, depois de bem observada. Só então é que as opiniões deveriam ser emitidas". Celso Filho acredita ter atingido seu objetivo de oferecer arte ao povo, pois desde que este esteja comentando, uns gostanto outros não, é porque "estão observando e analisando bem todos os painéis".

Celso Filho diz só estar "magoado quanto às críticas grosseiras sem conhecimento de causa" de que é vítima. Diz ter sido rudemente interpelado na rua por pessoas que "sem esperar para ver o que vai ser realmente a decoração, disseram coisas que me fizeram passar um tremendo vexame". Ou outras, feitas por pessoas capazes de emitir opiniões credenciadas, mas que o "atacaram sem fazer críticas, de uma maneira muito rude, sem antes informar-se do que acontecia". Diz isto referindo-se a críticas segundo as quais "a decoração está muito baixa" – em duplo sentido, segundo ele –, pois os carros alegóricos não passarão pela Felipe Schmidt.

"Como 70% da decoração carnavalesca é luz", Celso acredita que muitas opiniões "mudarão com o término da ornamentação", porque as luzes serão instaladas hoje à noite na Felipe Schmidt e funcionarão como ligação entre todos os objetos, inclusive os vitrôs, que serão também iluminados. Referindo-se à decoração dos anos passados, que não resistiam ao vento e à chuva, José Celso diz que a sua "está vencendo todos os desafios", pois desde que começou a ser colocada choveu e ventou muito, "e a decoração continua firme, sem sequer perder seu colorido".

Celso Filho: magoado com "as críticas grosseiras".

E os mosquitos continuarão livres por quanto tempo?

Ainda longe de uma solução viável e definitiva enquanto a população aguarda com paciência as prováveis resoluções, e os órgãos especializados deixam de se atribuir mutuamente responsabilidades e competências sobre um problema que é de todos, a intensa circulação dos mosquitos e pernilongos em toda a área urbana da Grande Florianópolis não terá muitos obstáculos para um trânsito completamente livre. Nas repartições públicas e em todos os locais de serviço, as noites das pessoas, abrilhantadas por concertos contínuos e vôos rasantes, são refletidas por comportamentos diversos. A contínua irritação ante o inseto indesejável, se transfigura nos desempenhos dessas pessoas durante o dia. No decorrer do expediente se comenta a batalha noturna e o sono perdido. As mulheres exibem as marcas alérgicas de picadas e discutem a utilização prática dos mosquiteiros e telas. Mas quem é o responsável por sua erradicação? O que fazer para combatê-lo? Comprar inseticidas, mosquiteiros ou dedetizar a casa?

RESPONSABILIDADE DE TODOS

"Este problema não é da competência da Secretaria de Saúde do Estado. É da alçada da Prefeitura Municipal e principalmente particular", revelou o sanitarista Genovêncio Mattos, diretor do Departamento Autônomo de Saúde Pública, órgão subordinado à Secretaria da Saúde.

Preocupado com outros problemas maiores e de âmbito estadual, como a meningite, a incidência dos mosquitos não tem uma carga tão volumosa como a primeira doença, mas já é responsabilizada por centenas de telefonemas de diversas partes do Estado, principalmente de cidades e localidades situadas na faixa litorânea.

"Sempre tenho me referido quando surgem estes casos, a uma melhor ação da Prefeitura Municipal, que indiretamente acabaria definitivamente com isso. Com sua ação, correspondida com a educação da comunidade, muitas coisas poderiam ser evitadas. Uma fiscalização mais efetiva evitaria que particulares deixassem expontaneamente reservas de águas paradas nos fundos das casas e nos terrenos baldios. Afinal, tudo que possa reservar água deve ser eliminado". Embora o sanitarista não saiba as reais condições da Prefeitura, ele sugere que essencialmente a população deve desempenhar papel importante na erradicação. Se todos sentem o problema, todos devem estar engajados na solução. Nas áreas das residências as próprias famílias devem ter a seu encargo a desinfecção ambiental, com limpeza das calhas de água e outras atribuições. Fora desse limite, os órgãos públicos devem cuidar multando os proprietários de terrenos baldios e infecciosos.

Exemplos dessa desatenção podem ser colhidos nos próprios terrenos do Estado e Prefeitura. No aterro da Baía Sul, grandes lagoas de águas paradas a poucos metros dos edifícios, assumem a maternidade de milhares de insetos que a partir do vôo inaugural têm uma vida variável de dois a sete dias.

SUCAM: ISENTA

"Esse aumento na densidade demográfica dos mosquitos se dá pelas razões que todos conhecem, e nós atuamos em outra área, embora também relacionada com esta", comentou o Superintendente da Sucam em Santa Catarina, Antônio de Deus de Oliveira Mello. O órgão tem como prioridade a malária em todo Estado e atualmente a vacinação contra a febre amarela no Oeste Catarinense. Para o Superintendente, o problema dos mosquitos está ocorrendo em todo o Brasil e as resoluções devem partir dos órgãos de saneamento municipal. "Mas a Sucam poderia emprestar qualquer colaboração dentro de suas limitações. Podemos dar assessoria técnica, através de médicos, sanitaristas e zoólogos. Outra contribuição material poderia ser a doação de inseticidas, mas não confiamos muito. O inseto se acostuma com ele após o terceiro dia e ele se torna ineficaz para o combate".

PREFEITURA

Uma reunião que se prolongou durante toda a tarde de ontem impediu que os repórteres obtivessem o pronunciamento oficial da Secretaria da Saúde, Educação e Assistência Social sobre a guerra dos mosquitos. Possivelmente hoje o Secretário Volney Millis se prontifique a prestar esclarecimentos.

Acervo: Biblioteca Pública SC - Hemeroteca Digital Catarinense