O TEMPO – Frente Fria: Negativo. Pressão Atmosférica Média: 1003.1 milibares. Temperatura média do dia: 29.7 graus centígrados. Umidade relativa média: 81.7 por cento. Estado médio do Céu: Cumulus, Stratus, Alto-cirrus, cumulunimbus esparsos. De claro a encoberto. Estado médio do Tempo: Com formações de trovoadas no Planalto e nas serras entre o Litoral e o Planalto. Ventos de rajadas no Litoral, com rajadas intensas passageiras no Oeste. Formações de chuvas nos locais das trovoadas, rápidas e passageiras. Estado médio geral do tempo no Estado: Com instabilidade, passando a estável. Previsão: A. Seixas Netto.

O ESTADO

Florianópolis – Terça-feira – 21 de janeiro de 1975 – Ano. 60 – No. 17.909 – Edição de hoje 16 Páginas – Cr$ 1,50

RECREAÇÃO PRÉ-ESCOLAR NO SESC – A Recreação Pré-Escolar do Centro de Atividades do SESC, de Florianópolis, já está aceitando inscrições de filhos de comerciários, de 3 a 6 anos de idade. Em 1975, estarão funcionando quatro turmas, a partir do dia 3 de fevereiro próximo, com um total de 180 crianças. As turmas serão distribuídas em dois períodos, com duas turmas pela manhã e as outras duas no período da tarde, cada turno com 90 vagas. Os interessados poderão efetivar as inscrições ou obter maiores informações no Centro de Atividades do SESC, à Praça da Bandeira, diariamente, a partir das 13 horas.

Previdência Social anuncia novas medidas para melhorar o atendimento a seus segurados

O Ministro Nascimento anunciou ontem as principais medidas na área da Previdência Social para o primeiro semestre do ano, entre as quais a filiação dos empregados estaduais e municipais ao Inps e o reajustamento das aposentadorias anteriores à lei orgânica (P. 5)

América Latina acusa Estados Unidos de coerção econômica

Os sete países mais importantes da América Latina uniram ontem suas vozes na reunião da OEA para denunciar a nova lei do comércio dos Estados Unidos como uma ameaça coercitiva que violenta os princípios em que se baseiam as relações hemisféricas. O representante brasileiro no encontro afirmou que "a lei norte-americana congela a atual estrutura de poder e riqueza do mundo para deixar à margem os países que não pertencem a ela". As discussões continuarão durante os debates de hoje. (P. 2)

Caminhões já passam pela 101

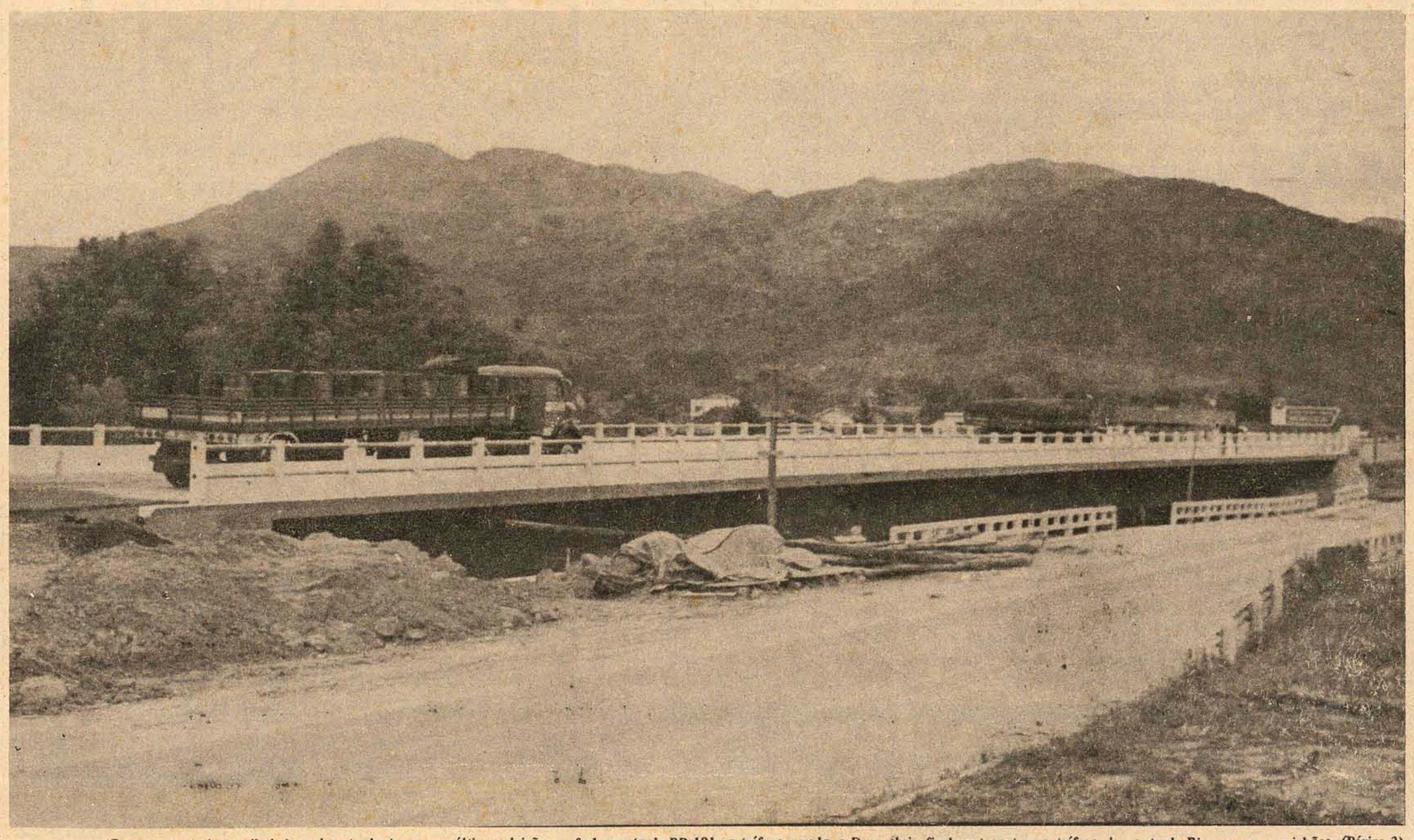

Com um motorista atribuindo a derrota da Arena nas últimas eleições ao fechamento da BR-101 ao tráfego pesado, o Dner abriu finalmente ontem o tráfego da ponte de Biguaçu aos caminhões. (Página 3)

Figueirense treina para acostumar a jogar as finais sem Marcos

Página 8.

Novo líder do Governo diz que divisões na Arena têm de acabar

Página 3.

Shigeaki Ueki, Ministro de Minas e Energia, adquire ações da Reflorestadora Catarinense S.A. - REFLORSUL.

(Página 5)

Matrícula no IEE a Cr$ 100,00. E à vista

Página 16.

Avaí usa energia contra a indisciplina

Página 8.

Comcap não faz o calçamento que cobrou

Página 16.

Acervo: Biblioteca Pública SC - Hemeroteca Digital Catarinense

OEA debate lei de comércio

Washington – Os sete principais países da América Latina se uniram ontem para denunciar na Organização dos Estados Americanos (OEA) que a nova lei norte-americana de comércio exterior contém "ameaças coercitivas" que violentam os princípios em que se baseiam as relações hemisféricas. Os representantes norte-americanos no Conselho Permanente da OEA trataram de conter a tormenta política que sacode o continente, propondo que a questão seja submetida ao estudo de um dos mais eficientes corpos técnicos da organização.

O embaixador venezuelano José M. Machin tinha aberto o debate pedindo que fosse convocada uma reunião especial dos chanceleres do hemisfério ou que o assunto fosse incluído diretamente na agenda da Assembléia Geral da OEA, que reunirá em abril, na Capital Norte-Americana, os mesmos chanceleres. O presidente peruano do Conselho Luís Alvarado iniciou a reunião com desusada pontualidade, não obstante o fato de estar caindo na cidade a primeira grande nevada deste inverno.

A importância do encontro ficou sublinhada também pelo fato claro de muitas chancelarias terem enviado funcionários-chaves para reforçar suas delegações. Em uma rápida sucessão o Peru, Chile, México, Brasil, Colômbia, Venezuela e Argentina se uniram para denunciar o condicionamento do sistema de preferência alfandegárias que os Estados Unidos dispos para a produção de artigos manufaturados da América Latina.

– Não se trata de medidas dirigidas a um ou dois países – disse o embaixador chileno Manuel Trucco em uma óbvia alusão aos produtores de petróleo. "A lei traz em si a possibilidade de represálias e ações coercitivas que são muito amplas".

O brasileiro Paulo Padilha Vidal foi mais além ao dizer que a lei norte-americana "congela a atual estrutura de poder e riqueza do mundo" para deixar à mar gem os países que não pertencem a ela.

Guerrilheiros libertam reféns em Paris e vão para Bagdá

O governo francês cedeu um avião aos árabes para sair do país

Paris e Bagdá – *Os três guerrilheiros árabes que anteontem tentaram atacar um avião comercial israelense no aeroporto de Orly, em Paris, onde travaram tiroteio com a policia e se mantiveram com dez reféns nos sanitários de uma companhia aérea até a madrugada, chegaram ontem a Bagdá (Iraque) a bordo de um avião Air France, segundo informou a torre de controle do aeroporto de Beirute (Líbano) onde o aparelho foi proibido de aterrissar por ordem do governo libanês. De fato a torre de controle da capital iraquiana informou que o Boeing 707 estava estacionado numa das pistas do aeroporto com todas suas portas fechadas e que ninguém havia desembarcado até as 13 horas (de Brasília).*

As autoridades parisienses ainda não conheceram a identidade dos guerrilheiros. Elas apenas disseram, inicialmente, que a nota dos terroristas exigindo um avião que os tirasse da França estava assinada pelo "esquadrão Mohamed Boudia", em homenagem a um argelino assassinado por agentes israelenses em Paris, em 1973. Posteriormente, a versão da assinatura foi desmentida.

Em Beirute, a Organização de Libertação da Palestina (OLP) – presidida por Yassyr Arafat – condenou o ataque e o representante em Paris do grupo afirmou que os guerrilheiros serão castigados, caso sejam entregues a OLP.

O ataque de domingo foi o segundo atentado contra um avião israelense em Orly, numa semana. Na segunda-feira da semana passada, dois homens tinham tentado um ataque semelhante, disparando granadas de bazuca contra um avião da El-Al que decolava. Erraram o alvo e acabaram acertando um avião iugoslavo de passageiros. Depois os guerrilheiros conseguiram escapar.

No começo da tarde de domingo passado, o vôo 418 da El Al, de Paris para Tel-aviv, estava começando em Orly, com 222 pessoas a bordo de um Boeing 747. Um dos guerrilheiros saltou para o terraço do terminal e se preparou para atirar – possivelmente com uma bazuca – contra o avião, estava a cerca de 330 metros de distância.

Um policial viu o guerrilheiro e disparou uma rajada de metralhadora contra ele. O guerrilheiro correu para o saguão do terminal aéreo, lançando duas granadas de mão, para retardar a perseguição. Os policiais e os guerrilheiros trocaram tiros, em meio a gritaria do povo, no salão repleto. E depois que os policiais bloquearam todas as saídas, os guerrilheiros começaram a capturar reféns e se retiraram por um corredor em direção aos sanitários, onde ficaram até o embarque para o Oriente Médio, na manhã de ontem, em um avião cedido pelo governo francês após negociações com os guerrilheiros através do embaixador egípcio na França, Majuil Kadry.

Makários interveio pessoalmente na manifestação, impedindo a destruição da embaixada norte-americana.

Chipre: novas manifestações contra os EUA

Nicósia – O arcebispo Makários, presidente do Chipre, interveio ontem pessoalmente numa manifestação de greco-cipriotas diante do centro de informação da embaixada norte-americana na capital, a fim de impedir a destruição dos escritórios.

O prelado chegou ao local minutos depois que soldados greco-cipriotas efetuaram disparos ao ar, numa tentativa de impedir que os manifestantes chegassem ao edifício, o que não foi possível, apesar do gás lacrimogênio, dos disparos e dos canhões de água.

Após apedrejarem soldados e policiais, os revoltosos começaram a derrubar a porta de ferro do prédio quando, repentinamente alguém gritou: "Makários vem vindo"... Centenas de manifestantes o rodearam e, em coro, gritaram seu nome e outros lemas como "Fora a base", "Morra o imperialismo", "Makários para Moscou".

O arcebispo subiu numa mureta ao redor da embaixada e exortou a multidão a se dispersar em calma. Declarou compartilhar de sua fúria contra a decisão britânica de permitir aos 20 mil refugiados turco-cipriotas a passagem para o lado ocupado da ilha. Mas afirmou: "Não devemos apelar para a violência. Por favor, dispersem-se em calma".

Em dado momento, quando a multidão gritou "Makários, estamos contigo", o arcebispo respondeu: "Bem, se assim é, sigam-me". Começou a descer a rua na frente de mais de mil manifestantes, levando-os para longe da embaixada norte-americana.

– Ele nos conduz como um pastor – gracejaram alguns dos manifestantes, mas o seguiram até a embaixada grega, distante cerca de 400 metros, onde Makários voltou a exortá-los a manter-se em calma.

Chou En-Lai: a rivalidade levará EUA e URSS à guerra

Tóquio – O primeiro-ministro chinês Chou En-Lai, em mensagem dirigida ao Congresso Nacional do Povo, prognosticou que a violenta rivalidade entre os Estados Unidos e União Soviética "os conduzirão um dia à guerra", mas que, apesar disso, "o mundo tem um brilhante futuro". E o próprio Chou explica, mais adiante, em sua mensagem: "As superpotências, os Estados Unidos e União Soviética, são atualmente os principais opressores e exploradores internacionais e a fonte de uma nova guerra mundial".

A mensagem de Chou En-Lai, divulgada ontem pela agência Nova China, diz ainda que os povos de todos os países que se preparem para a guerra. Contudo, "mesmo que uma guerra dê lugar à revolução ou que a revolução impeça a guerra, de qualquer modo a situação internacional se desenvolverá em sentido favorável ao povo e o futuro do mundo será brilhante".

O primeiro-ministro, que está doente, e que foi confirmado em seu cargo na semana passada pelo Congresso, disse que os chineses "devem se aliar à todas as forças do mundo que possam se unir no combate ao colonialismo, ao imperialismo, e, principalmente, a hegemonia das superpotências".

Referindo-se às relações da China com as superpotências, Chou disse que as relações com os Estados Unidos "melhoraram até certo ponto, nos últimos três anos, apesar de persistirem diferenças fundamentais". Acrescentou que as relações entre os dois países continuarão melhorando enquanto forem cumpridos cabalmente os princípios contidos no comunicado sino-norte-americano de Xangai.

O comunicado, emitido depois da visita feita em 1972 à China pelo ex-presidente norte-americano Richard Nixon, fixa regras para normalização das relações entre ambos os países e prepara a abertura mútua de representação diplomática entre as capitais.

Quanto aos problemas nacionais, Chou En-Lai explicou que os êxitos econômicos e políticos permitiram a China destroçar "o cerco, o bloqueio, a agressão e a subversão imperialista e social-imperialista".

Chou: prognósticos

Além disso, enquanto a população chinesa aumentava em 60 por cento, desde a tomada do poder pelo comunismo em 1949, disse Chou, a produção de alimentos aumentou 140 por cento e a do algodão em 470 por cento.

Segundo Chou, os próximos dez anos serão vitais para a realização dos planos econômicos. Isso porque a nação completará, antes de 1980, a primeira etapa de seu desenvolvimento, que consiste em identificar um sistema industrial e econômico independente e relativamente amplo, para então iniciar uma segunda etapa, que transformará a China em uma das principais potências industriais antes de finalizar o século.

Irlanda: IRA estuda o reinício da trégua

Belfast – A expectativa cresceu ontem na Irlanda e Grã-Bretanha enquanto os chefes do proscrito "Exército Republicano Irlandes" (IRA) discutiam em Dublin para decidir se ordenam ou não uma nova trégua em sua campanha guerrilheira. Enquanto a decisão era aguardada, uma bomba explidiu num automóvel na Irlanda do Norte, apenas um dia após que outra explosão matou uma criança de sete anos. As explosões suscitaram expressões de repúdio nas comunidades católicas e protestante que há cinco anos são alvos de atentados e tiroteios.

Em Dublin, capital do Eire, fontes republicanas disseram que o conselho do IRA estava reunido para decidir se estabelece ou não outra trégua em sua campanha para expulsar os britânicos da Irlanda do Norte e unir a província, predominantemente protestante, com a República Irlandesa Católica. O IRA examinava os resultados das conversações secretas mantidas anteontem entre o Sing Frein, ala política do IRA, e autoridades britânicas, informaram as fontes oficiais.

O IRA poderia buscar um esclarecimento de pontos discutidos nas conversações secretas e autorizar os dirigentes do Sing Frein a regressar à Irlanda do Norte para determinar as intenções do governo. A trégua de natal do IRA começou a 22 de dezembro e terminou na quinta-feira passada, a meia-noite, quando o IRA afirmou que os britânicos não fizeram concessões suficientes. O IRA deseja que a Grã-Bretanha declare sua intenção de retirar suas tropas da Irlanda do Norte – libertar todos os detidos por atividades guerrilheiras, condenados ou não, e concordar com a eventual unificação da Irlanda.

A trégua de 25 dias conduziu ao período de alívio mais prolongado na Irlanda do Norte desde que a luta religiosa começou em 1969. A trégua também interrompeu os atentados a dinamite em cidades britânicas, como Londres e Birmingham, que provocaram a morte de mais de 50 pessoas nos dois últimos anos.

Democratas também vão investigar ações da CIA

Washington – A convenção democrata do Senado decidiu, por 45 votos contra sete, criar uma comissão especial para investigar as atividades da Central Intelligence Agency – CIA –, Federal Bureau of Investigations – FBI – e outras agências de espionagem norte-americanas.

A convenção não colocou restrições à composição da comissão e deixou a escolha dos membros a cargo dos líderes democratas e republicanos do Senado. O senador John Stennis, presidente da comissão dos serviços armados do Senado, opôs-se à decisão e indicou que lutará contra a proposta nos debates plenos do Senado.

O líder democrata no Senado, Mike Mansfield, disse que a resolução de criar a comissão lhe dá ampla flexibilidade para escolher os membros e prometeu i ncluir parlamentares mais jovens. A comissão terá um orçamento de 750 mil dólares, autorização para intimar testemunhas e mandato até primeiro de setembro. A votação da convenção representa uma derrota significativa para Stennis e outros senadores encarregados de supervisionar as operações da CIA.

Preso na Bolívia o ex-presidente Suazo

Banzer acusa Suazo de conspirar contra o governo

La Paz – O ex-presidente boliviano Hernan Siles Suazo, acusado pelo governo do general Hugo Banzer de encabeçar um movimento subversivo para destitui-lo e entregar o poder aos esquerdistas, foi preso ontem.

Apoiado por uma chamada Frente Democrática de Unidade Nacional, o ex-mandatário, de 60 anos, fez contatos com políticos de oposição e ex-dirigentes sindicais, segundo denúncias do ministro do Interior, coronel Juan Pereda.

O movimento de Siles Suazo – presidente da Bolívia de 1956 a 1960 – contaria com o apoio do ex-ministro da Indústria e Comércio, coronel Miguel Ayoroa, que nos últimos dias constituiu-se em severo crítico do governo, que o destituiu e deportou.

O ex-presidente, estrategista da revolta popular em 52 que derrotou o Exército e colocou no poder o Movimento Nacionalista Revolucionário – MNR –, foi detido "em algum local de La Paz", segundo informações oficiais.

ALIANÇA CIVIL

Com ele foram presos o dirigente democrata-cristão Vicente Mendoza Nava, ex-ministro do Trabalho durante o regime do falecido general René Barrientos, e outros políticos. Há alguns dias, já se informara da prisão de mais de 50 ex-dirigentes operários e políticos, muitos dos quais deportados para o Paraguai.

Da frente dirigida por Siles participavam, segundo nota oficial, o Movimento Revolucionário de Esquerda – MIR –, formado por trotzkystas dissidentes da ala chinesa; o Partido Revolucionário da Esquerda Nacional, dirigido pelo veterano líder sindicalista Juan Lechin, o Socialista, o Operário Revolucionário e o Democrata-Cristão.

Esta foi, ao que parece, a primeira aliança civil formada na Bolívia para combater o regime de Banzer, que galgou o poder há mais de três anos, após um sangrento golpe. A conspiração fora denunciada em fins de dezembro, porém não pôde ser desmantelada porque seus principais líderes estavam foragidos, dizem as fontes oficiais. A detenção de Siles Suazo é tida como um duro golpe para a oposição clandestina, e ainda não se sabe qual será o seu destino.

ESPANHA

Apenas 7% dos jovens querem participar da política

Madri – *Apenas sete por cento dos espanhóis maiores de 18 anos estão dispostos a participar da primeira abertura política do país desde a Guerra Civil espanhola, revelou ontem uma pesquisa de opinião pública particular.*

Dos entrevistados, 42 por cento responderam que não participarão e 69 por cento é da opinião que a legalização das "associações políticas" não mudará a conjuntura política da Espanha.

A pesquisa, efetuada há uma semana, apresentou o menor índice até agora de respostas positivas ao programa de abertura política do regime espanhol. Pesquisas anteriores indicavam que 20 por cento dos espanhóis habilitados poderiam participar. Uma pesquisa do Instituto de Opinião Pública do governo sustentou que 49 por cento concordou com a nova lei para as associações políticas.

O general Francisco Franco proibiu as atividades políticas na Espanha em 1939. A única exceção aberta foi para a Falange, de extrema-direta, que contribuiu para o triunfo de Franco.

O primeiro-ministro, Carlos Arias Navarro, que se defronta com a crescente oposição do chefe de Estado e da direita, em fins do ano passado apresentou uma lei permitindo a realização de atividades políticas limitadas.

O registro das associações políticas foi aberto na semana passada, mas até agora só um grupo direitista se inscreveu. A lei autoriza os espanhóis a se tornarem membros de grupos políticos, mas não de partidos, sob estritas regras fixadas pelo "movimento" sucessor da Falange e única organização política legal do país. Os proscritos partidos comunistas e socialistas estão proibidos de se apresentarem como associações.

A pesquisa da companhia Metra-Seis mostra que seis por cento dos espanhóis "provavelmente" se filiarão a uma associação e que sete por cento estudarão sua participação, dependendo da pessoa que liderar a associação.

Recessão está levando à falência as indústrias básicas

Madri – *Três das mais importantes indústrias espanholas – a automobilística, o turismo e a construção naval – estão passando por sérias dificuldades há alguns anos e as perspectivas para 1975 são pouco otimistas.*

Essas indústrias foram nos últimos anos o principal sustentáculo da economia nacional, com uns 4.500 milhões de dólares. No ano que passou, o turismo decresceu 14 por cento, devido à crise mundial. Várias empresas hoteleiras faliram e muitas construções do setor estão paradas à espera de um futuro ainda incerto.

Algo semelhante acontece com a construção naval, embora os contratos já assinados possam talvez fazer com que esta poderosa indústria ainda trabalhe dentro da normalidade durante uns quatro anos. No ano passado, os novos contratos somaram meio milhão de toneladas, número três vezes inferior ao contratado em 1973 e que só cobre a atividade construtora nacional durante dois meses.

Por seu lado, a indústria automobilística sofre com a falta de dinheiro dos espanhóis e a carência do petróleo, a ponto de deixar de vender cem mil veículos em 74. Em consequência, houve um recesso na produção em cerca de 700 mil unidades, ou seja, 50 mil menos que as previstas inicialmente.

As fábricas tiveram que reduzir a produção para não haver despedidas em massa. Os 4.500 trabalhadores da Aulhi, propriedade da British Leyland, no entanto, foram os mais afetados com a crise. Sua produção baixou em 8.000 veículos em relação a 73 e o futuro é péssimo, a menos que o governo concorde com a venda da fábrica à General Motors norte-americana.

Acervo: Biblioteca Pública SC - Hemeroteca Digital Catarinense

BR-101 livre. Chega ao fim o pesadelo de muita gente

Vários motoristas estavam esperando desde sexta-feira pela abertura da rodovia.

Desde sexta-feira da semana passada já havia caminhões esperando, nas proximidades do quilômetro 198, a anunciada liberação da BR-101 ao tráfego de veículos pesados, com a conclusão da Ponte sobre o Rio Biguaçú, interditada desde as enchentes ocorridas em março último, e reaberta ontem, para grande alívio e euforia dos camioneiros, proprietários de postos de gasolina, restaurantes e bares localizados ao longo daquela rodovia.

A morosidade com que se desenvolveram as obras de reconstrução fez com que os camioneiros tivessem que usar, por quase um ano, a tortuosa BR-116, com grandes prejuízos para os motoristas e para o País, com um excesso de 100 mil litros de óleo Diesel gastos por dia. E, ainda, fez com que os postos de pedágio da Free-Way Osório – Porto Alegre deixassem de arrecadar um milhão por mês.

Esta é apontada como uma das principais causas da exoneração de cargo do Chefe do 16o. Distrito Rodoviário Federal, Altamiro Veríssimo, que viajou ontem para Porto Alegre, possivelmente para não se defrontar com a imprensa, apesar de ter prometido para ontem uma entrevista para falar sobre o assunto.

Já no domingo, havia mais de trinta caminhões esperando, no quilômetro 198, a reabertura da Ponte sobre o Rio Biguaçú, para grande alegria do proprietário da firma Eletricidade-Peças e Acessórios, Adalino Silvestre, para quem os negócios já começaram a melhorar. "De domingo em diante já se sentiu uma grande diferença no movimento. Já na sexta-feira tinha gente esperando a reabertura ao tráfego, e muitos já aproveitaram a espera e utilizaram os nossos serviços. Hoje de manhã (ontem) eu abri a oficina bem cedo e já tinha seis caminhões esperando para ser atendidos".

– Agora acho que a época das vacas magras para nós já passou. Os prejuízos foram evidentes para todo este pessoal aqui. Antes eu tinha dez empregados, pude manter apenas seis deles, porque o movimento, depois que foi fechada a 101, baixou na base de 70%.

DÚVIDAS, AINDA

O contador do Posto Atlantic, no quilômetro 198, Rodolfo Quevedo, e que por ora está fazendo as vezes de "caixa" do posto, uma vez que o encarregado desse serviço foi despedido "para diminuir as despesas", diz que "por enquanto ainda não se notou grande diferença no movimento. Tem gente que ainda não está passando, porque está com medo de ter que voltar. Eles anunciaram tantas vezes que iam abrir a estrada, e agora que abriu os camioneiros ficam na dúvida, não sabem se é verdade ou se é **onda**."

– Olha, 90% do movimento que tínhamos antes foi perdido, desde que fechou a 101 para veículos pesados, que eram justamente a nossa maior freguesia, porque compravam muito óleDiesel. Inclusive, quando fechou a 101 fomos obrigados a retirar a mercadoria pedida e estocar tudo, depois que o movimento decaiu daquele jeito. Teve gente que não aguentou, e fechou mesmo".

Continuando, Rodolfo conta que "o pior é que todos os meses temos que pagar a prestação do financiamento do posto. Par isto, tínhamos que fazer empréstimos, pagar juros e tal. Isto tudo porque a firma tinha uma boa cotação no banco, uma boa conta, mas depois foi diminuindo. O banco emprestou o dinheiro porque eles tinham certeza que a rodovia logo iria abrir e tudo ia melhorar, mas ninguém pensou que ia demorar tanto".

O empregado do mes posto, Adilson Salles, três filhos, disse que "nós operários sofremos por mais de 10 meses, tivemos que deixar a família, fomos transferidos para Lages, na filial da firma, que fica na BR-116. Lá o movimento dobrou. Nós só não passamos necessidades porque o patrão segurou a gente todo este tempo, ele é muito bom. Pagou a comida e a hospedagem de todos os empregados que foram para lá (mais de dez).

– Quando fechou a BR, parou o movimento, a gente não ganhava mais gorjeta, eu só tinha o meu salário (Cr$ 450,00) para sustentar a minha família. Mas eu ganhei aumento a partir de hoje, passei para Cr$ 600,00, porque abriu a estrada. Olha, eu acho que a Arena perdeu e o Governo foi derrotado por causa desta estrada. Tem muita gente que ficou sem emprego. Dou graças a Deus que a estrada abriu, tomara que não precise fechar nunca mais".

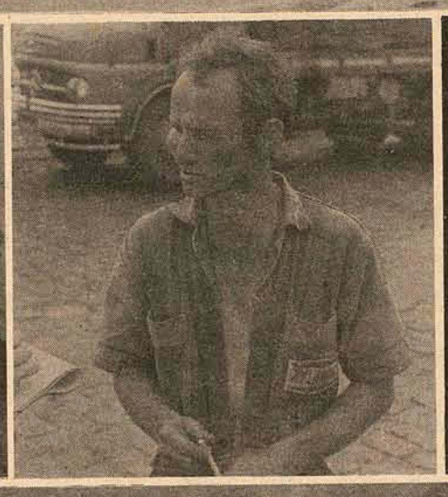

A alegria foi geral entre os motoristas de caminhões pesados, proprietários de postos e de oficinas mecânicas. Após longos meses, a BR-101 estava liberada. Um dos motoristas chegou a vincular a derrota da Arena nas eleições de 15 de novembro à demora da sua reabertura.

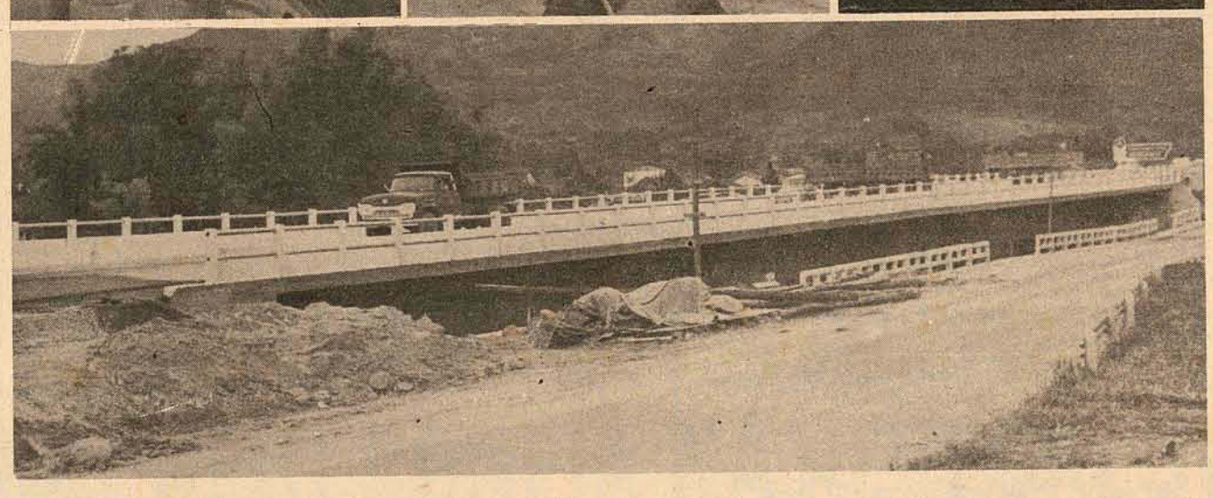

A LONGA ESPERA

Sezefredo Telles Ribeiro veio com seu caminhão (de três eixos) de São Paulo, com destino a Porto Alegre. Chegou aqui na sexta-feira, e ficou com seu caminhão em Tijucas, esperando a abertura da 101, "porque eu li que ia abrir hoje (ontem). Eu preferi esperar, porque a BR-116 não dá mais, prá mim chega. A estrada é muito pesada, tem muita lombada, muita serra. Para descer temos que usar o freio e o motor, prá subir é só na primeira e segunda. A diferença, só em combustível, é na base de 300 a 400 cruzeiros, fora o desgaste de peças e pneus.

Albino e Wilson Bressan irmãos e sócios na propriedade de um caminhão de três eixos, que vinha de Porto Alegre com destino ao Rio de Janeiro, pesando 27 toneladas (carregado de arroz) estão satisfeitos em poder usar novamente a BR-101, "depois de aguentar quase um ano a 116.

– O prejuízo foi todo nosso, já que o carro é próprio. Gastávamos uma média de Cr$ 200,00 a mais em óleo para viagem. Além disto tem o desgaste do freio, dos pneus, o cansaço, o tempo que se levava a mais para fazer o trajeto. Mas a 101 tá meio fraca, eles tem que ir arrumando prá conservar, senão fica tudo esburacado. Dizem que vão duplicar a 101, mas não sei quando?

Pichetti condena divisões

O deputado Antônio Pichetti, recentemente escolhido líder da bancada da Arena na Assembléia Legislativa, disse ontem que noo exercício da liderança fará o possível para que não existam divisões no partido majoritário.

– Essa é a meta principal da minha atividade frente à liderança da Arena, principalmente para dar cobertura ao Governador, missão que reconheço trabalhosa, mas perfeitamente viável. Creio que não existem condições ou disposição para a criação de grupos dentro do partido. Os mesmos devemsficar esquecidos, pois a Arena unida, apresentando um bom trabalho voltado para os interesses catarinenses, pode crescer e cumprir comso seu dever junto ao Estado e enfrentar o MDB, disse o deputado Antônio Pichetti.

O deputado explicou que por oito anos exerceu mandato, o qual foi interrompido na atual legislatura, quando ficou como suplente de deputado federal.

– Por essa razão – prosseguiu – até o momento estive alheio às disputas internas do partido, as quais o desgastaram até certo ponto. Acredito que para sanar essas dificuldades é necessário dar maior atenção aos deputados, dos quais dependo para permanecer na liderança e sempre que for viável acompanhá-los em suas reivindicações.

"A situação de membro do partido que apoia o Governo não tira a autonomia do parlamentar e este terá um campo amplo de ação em que pese em princípio, ter que estar sempre ao lado do Governo. O nosso grande objetivo deve ser abordar com franqueza todos os problemas do Estado, quer sejam de ordem social ou econômica. Os compromissos são iguais com todas as regiões de Santa Catarina", disse o parlamentar.

Entre os propósitos do Sr. Antônio Pichetti como líder da Arena na AL, está fazer o máximo para que os deputados sejam prestigiados junto ao poder ao qual dão cobertura, "além de manter boas relações com o partido da oposição, esperando que o adversário lute com cavalheirismo ao nosso lado".

– Como líder – explicou o deputado – tenho plena confiança nas duas bancadas e acredito não haver maiores problemas na entrega desta ou daquela presidência de comissão, uma vez que todos foram eleitos pelo povo e podem trabalhar bastante na Assembléia Legislativa.

IGUAL CONDIÇÃO

Segundo o Sr. Antônio Pichetti, qualquer deputado arenista estaria em condições de dirigir a Assembléia, mas na sua opinião a votação deveria ter sido feita a descoberto.

– Sempre preferi a votação a descoberto em qualquer circunstância, para evitar especulações que muitas vezes podem ser errôneas. No meu passado político sempre tive atitudes corajosas, dando preferência a esse tipo de votação. O episódio ocorrido na escolha do candidato do partido à presidência da Assembléia não pode ser motivo de dissidência no partido, o qual mais do que nunca deve marchar unido, ou inevitavelmente será derrotado, afirmou o deputado.

"Creio que o próprio deputado Epitácio Bittencourt, passado o estado emocional da decisão, voltará a se integrar e a trabalhar como sempre o fez. Muito acima dos episódios da escolha da Mesa, os parlamentares das duas bancadas têm compromissos com o eleitorado. Situações como a verificada na escolha da Mesa devem ser encaradas como episódio caseiro e que não merece mais repercussão, pois devemos é estar atentos aos problemas reais da nossa gente e da nossa terra, para corrispondermos à confiança que o povo nos depositou.

Explicou o líder arenista que fará tudo para que projetos importantes em tramitação na Assembléia sejam logo apreciados.

– Pretendo dar apoio irrestrito às comissões técnicas, para que haja trabalho eficiente para dar uma magem da AL mais simpática ao povo. Projetos como por exemplo a Lei Orgânica dos Municípios, já há algum tempo em tramitação na Casa, devem merecer especial atenção dos parlamentares.

SEM COMPROMISSO

Voltando a se referir ao episódio da composições da Mesa, o deputado Antônio Pichetti afirmou que "declino de dizer em quem tenha votado, pois considero o assunto encerrado. Mas quero deixar claros que o abaixo-assinado existente para a votação no deputado Epitácio Bittencourt não era um documento oficial e que não havia um compromisso formal de votar neste ou naquele companheiro".

– Além do mais, a indicação através do abaixo-assinado teria realmente validade desde que o deputado conseguisse a maioria da bancada partidária, conforme está estabelecido no mesmo, mas que na realidade não aconteceu. Esse fato deixou mais a vontade as pessoas que assinaram o documento e não votaram.

"De minha parte, deixei claro ao deputado Epitácio Bittencourt, quando assinei o documento, que não teria nenhum compromisso se tal indicação tivesse alguma conotação com algum dos antigos grupos existentes dentro do partido, ou a simpatia com o atual Governador. Me parece que o deputado, não tendo conseguido a maioria conforme estava estabelecido, deveria compreender que os que assinaram estavam perfeitamente liberados do compromisso", concluiu o deputado Antônio Pichetti.

O novo líder da Arena reconhece que sua missão é trabalhosa, "mas perfeitamente viável".

Relator da comissão especial quer extinção da sublegenda

O deputado Nelson Pedrini manifestou-se contrário à manutenção do instituto da sublegenda na atual legislação eleitoral brasileira. Em parecer encaminhado à comissão especial constituída pelo Diretório Regional da Arena para elaborar sugestões a respeito de aspectos da legislação eleitoral, o parlamentar assinala que "o instituto da sublegenda é letra morta até o momento das convenções municipais, ocasião em que, excetuados poucos casos, as paixões internas da Arena explodem e terminam em três candidaturas. De igual forma, se bem que em menor intensidade, fato semelhante ocorre sempre no seio do Movimento Democrático Brasileiro".

O parecer do Sr. Nelson Pedrini sobre a sublegenda é o seguinte, na íntegra:

Sublegenda: manutenção ou extinção?

Este, o tema que me coube a honra de analisar junto à Comissão Especial que, designada pelo Diretório Regional da Arena e presidida pelo ilustre correligionário Senador Lenoir Vargas Ferreira, elabora sugestões a respeito de vários aspectos da legislação eleitoral brasileira.

O Ato Institucional no. 2, editado em 15 de outubro de 1965, foi a morte do pluripartidarismo que conjugava cerca de 13 partidos, nascidos sob a égide da Constituição de 1946, quando o País foi redemocratizado.

Em decorrência do Ato no. 2, e para que houvesse exercício da política e da própria democracia, nasceram a Aliança Renovadora Nacional e o Movimento Democrático Brasileiro. De como se formou a nova organização partidária, todos sabem perfeitamente. Era a evolução para o bipartidarismo. Aliás, em seu discurso de final de ano, o Presidente Ernesto Geisel foi muito claro, ao exaltar as excelências deste sistema, revelando a todos os políticos que queiram ser realistas, ser este o pensamento dominante nas altas e exclusivas esferas de decisão do Poder Central.

Ora, se em 1965 (Ato no. 2) foi sepultado o pluripartidarismo e se até hoje, não obstante o esforço admirável do Dr. Pedro Aleixo, ainda não se conseguiu a criação da terceira agremiação partidária, ainda para ser realista há que convir que Arena e MDB serão os Partidos que devem ser consolidados, e a Arena em especial, segundo as palavras do eminente Chefe da Nação "unificada, renovada e rejuvenescida". Destas premissas, ouso tirar a primeira conclusão e apontar a contradição do instituto da sublegenda, em regime em que dois apenas sejam os Partidos.

Efetivamente, a legislação que instituiu a sublegenda, nada mais fez do que, através um subterfúgio jurídico, transformar em até seis o que deveria ser apenas dois.

O instituto da sublegenda é letra morta até o momento das convenções municipais, ocasião em que, excetuados poucos casos, as paixões internas na Arena explodem e terminam em três candidaturas. De igual forma, se bem que em menor intensidade, fato semelhante ocorre sempre no seio do Movimento Democrático Brasileiro.

Os homens que possuem a festejada "criatividade política", julgaram que somente via da sublegenda, seria possível a convivência arenista, com líderes políticos egressos dos antigos Partidos, notadamente do ex-Partido Social Democrático, da ex-União Democrática Nacional, do ex-Partido de Representação Popular e do ex-Partido Democráta Cristão.

Contrário, desde o início, à sublegenda, o MDB, porém, dela também tem lançado mão.

Entretanto, enquanto na Arena a sublegenda é aplicada para "acomodar" políticos de diversas origens, e até mesmo de irreconciliáveis posições ideológicas e doutrinárias, porém todos desejosos de participar do "bolo governamental", no MDB, o instituto somente é usado em casos especiais, eis que aos oposicionistas o dado maior, e determinante da estratégia política, é comum a todos: oposição ao Governo, este detido de maneira amplamente majoritária (na esfera municipal) pela Arena. Nos pleitos municipais de 1969 e 1972 (em Santa Catarina), o que se verificou foi que a aplicação da sublegenda, se por um lado ajudou a vitória nas urnas, de outro lado, além de friccionar as hostes partidárias, acabou por incentivar o nascimento ou o crescimento do MDB. Sem pretender criticar a ninguém, permito-me citar, por exemplo, o crescimento do MDB, pelas desavenças da Arena, fruto da sublegenda, nos municípios de São Joaquim, Caçador, Videira, Xanxerê, Xaxim, Campos Novos, Tubarão, Joaçaba, Joinville e outros mais. Nestas, como em outras bases municipais, ao invés de haver uma consolidação da Arena, houve uma lamentável e irrecuperável divisão, com reflexos negativos na própria política global do Partido. no Estado.

A própria denominação legal de Arena-1, Arena-2 e Arena-3, é a melhor e mais gritante constatação que o instituto da sublegenda, na prática, ao contrário de unir e fortalecer, divide e diminui. Por estas constatações e aduzindo todos os demais registros anotados pela Arena, sou de opinião, data vênia dos que discordam de meu modesto ponto de vista, que há necessidade, e até urgente, de se proceder à extinção do instituto da sublegenda, aproveitando-se o anúncio de uma iminente reforma da legislação eleitoral.

Desejo, por outro lado, revelar que, quando me permitiu o tempo, pude indagar de 25 Prefeitos Municipais e de 10 Deputados Estaduais de nosso Partido, sobre a conveniência ou não, da extinção das sublegendas. Dos 25 Prefeitos consultados, 21 foram favoráveis à extinção; e dos 10 Deputados Estaduais, 9 responderam da mesma forma.

Assim, proponho aos eminentes colegas desta Comissão Especial, seja sugerido, ao Diretório Regional de nosso Partido, a extinção do texto legal do instituto da sublegenda, como contribuição que o Diretório Regional poderá legar à consideração do Diretório Nacional do Partido.

Acervo: Biblioteca Pública SC - Hemeroteca Digital Catarinense

O ESTADO

Diretor: José Matusalém Comelli — *Editor-Chefe: Marcílio Medeiros Filho*

CARTAS

LIGA OPERÁRIA

Tenho a honra de levar ao conhecimento de V.Sa. que em data de 11 de janeiro do corrente foi empossada a nova diretoria da Liga Operária Beneficente de Florianópolis, que deverá dirigir os destinos da mesma no período de 1975/77 e que ficou assim constituída: Presidente: Heitor Mello; Vice-Presidente: Alcides Bonatelli; 1o. Secretário: Eulálio José Thomaz (reeleito); 2o. Secretário: Nazareno Rosa Areias; 1o. Tesoureiro: Plácido Simas Almeida; 2o. Tesoureiro: Walfrido J. Mendes (reeleito); Bibliotecário: Jorge Souza; Orador: Hipólito do Vale Pereira (reeleito). Comissão Fiscal-Efetivos: Demétrio Marangoni –Relator (reeleito); Alcides José de Farias e Arnaldo Vilela. Suplentes: Francisco Martins Rosa, Humberto D'Alascio, Jaime Cesar Alexandre.

Aproveito a oportunidade para renovar a V.S. os meus protestos de elevada estima e consideração. *Eulálio José Thomaz, 1o. Secretário, Florianópolis.*

CALOUROS

O Diretório Central dos Estudantes da Universidade para o Desenvolvimento do Estado de Santa Catarina – DCE – UDESC, por nê óbvios e desnecessários especificar, e, ao mesmo tempo, não querendo deixar passar em branco o evento de classificação no Vestibular/75, convocou todos os "calouros" das Unidades da UDESC, sediadas em Florianópolis, a doarem sangue ao Centro Hemoterápico da Fundação Hospitalar de Santa Catarina.

Para tanto, foram mantidos entendimentos com o Diretor daquele Centro Hemoterápico, que emitirá comprovante aos doadores e, se for o caso, aos que estiverem impossibilitados de o fazerem. Sendo que tal comprovante será exigido pelo Presidente do Diretório Acadêmico de cada unidade quando da entrega da identidade estudantil aos referidos "calouros".

Outrossim, o Diretório Central dos Estudantes da Universidade para o Desenvolvimento do Estado de Santa Catarina parabenizar-se-á com todos eles no Baile que pretende realizar na primeira quinzena de abril, num dos Clubes da Capital. *Acadêmico Paulo Roberto Barreto da Silva, presidente do DCE.*

AGRADECIMENTO

Agradecemos a gentileza da publicação, na íntegra, de nosso ofício de 26.12.1974. Essa publicação, aliada a outras providências que tomamos, fazem prever um resultado tendente a manter as características do Balneário Daniela, face a repercussão que obteve. Solicitamos a fineza de divulgar este nosso agradecimento e ao mesmo tempo comunicamos que no dia 18, na Churrascaria do Balneário Daniela, a Sociedade realizou assembléia geral em que constou a eleição da nova diretoria. *Humberto Machado, presidente da Sociedade de Balneário Daniela.*

Expediente

Empresa Editora O ESTADO Ltda. Administração, Redação e Oficinas: Rua Felipe Schmidt, 116 – Caixa Postal 139 – CEP 88.000 – Endereço Telegráfico: ESTADO – Telefones: 3022 e 4139 – *Florianópolis*. SUCURSAIS: *Blumenau* – Rua 15 de Novembro – Edifício Albor – 5o. andar – *Lages* – Rua Correia Pinto, 15 – sala 3 – *Rio do Sul* – Rua Tuiuti – Edifício Oswaldo Claudino – 5o. andar – *Joinville* – Rua 15 de Novembro, 799 – *Tubarão* – Rua São Manoel, 210 – *Criciúma* – Avenida Getúlio Vargas, 312 – *Itajaí* – Rua Hercílio Luz, 412 – Edifício Jacqueline sala 101 – 1o. andar. – REPRESENTANTES: *Rio de Janeiro* – A.S. Lara Ltda. – Avenida Almirante Barroso, 63 – Conjunto 1910 – *São Paulo* – A.S. Lara Ltda. – Avenida São João, 1333 – 4o. andar – Conjunto 44 – *Porto Alegre* – Propal Propaganda Ltda. – Rua Coronel Vicente, 456 – 2o. andar – *Curitiba* – Fernando Castro Benevides – Praça Osório, 368 – 2o. andar – *Recife* – Reprenaes – Rua Aurora, 1071 – 3o. andar – *Belo Horizonte* – Reprenaes – Avenida Amazonas, 314 – Conj. 2101/02 – *Salvador* – Reprenaes – Avenida Sete de Setembro, 29 – Conjunto 505/506

Preço: Cr$ 1,50 – Domingo – Cr$ 2,00 Assinatura: Anual – Cr$ 280,00 e semestral – Cr$ 150,00. O ESTADO não aceita publicações colaborações em forma de artigos assinados que não forem solicitados, não se responsabilizando pelos originais enviados à Redação.

Os noticiários nacional e internacional são de responsabilidade das Agências AJB e Associated Press, respectivamente. Radiofotos A.P. *Diretor – José Matusalém Comelli – Editor Chefe – Marcílio Medeiros Filho.*

Inquéritos abertos

O farto noticiário a respeito de dois escândalos que envolvem pessoas do mundo político e/ou órgãos da administração pública está demonstrando que a atitude do governo perante a corrupção mudou radicalmente. Antes, tais ocorrências ficavam veladas atrás do sigilo de inquéritos que, se chegavam ao fim e puniam os culpados, deixavam sempre de cumprir a função do exemplo. O mais dramático dos casos, mas certamente não o único, referiu-se a renúncia do sr. Haroldo Leon Peres ao governo do Estado do Paraná. A nação ficou sem saber o que levara o chefe do Executivo a tomar tão drástica atitude, no alvorecer do seu mandato. Correram as mais excitadas versões, e, como é natural em casos onde a desinformação é a tônica, surgiram as mais fantásticas histórias a respeito da descoberta da trama, em que gravadores e mini-câmeras tiveram, ao que se diz, papel destacado.

Agora, dois escândalos envolvem, no Norte, um senador da República e um diretor do estabelecimento oficial de crédito do Estado de Pernambuco e no Sul, o proprietário da maior rede hospitalar do Rio Grande do Sul e a administração daquele que é o seu maior cliente, o INPS.

Seja qual for o deslinde dessas duas questões, ele está a oferecer, desde já, uma nítida advertência aos setores administrativos e políticos sobre o comportamento do governo no trato com denúncias de irregularidades nos negócios públicos, num estilo bem diverso daquele em que os atos lesivos ao erário eram preservados nos canais sigilosos dos órgãos de informação e acobertados por temor ao escândalo. No primeiro caso, as denúncias do industrial Carlos Alberto Menezes, que se diz vítima de extorsão praticada pelo senador Wilson Campos, é evidente que as consequências desaguarão no campo político, na medida em que o Poder a que pertence S.Exa. for chamado a opinar em razão dos resultados a que se chegar.

São múltiplas as vantagens de um processo aberto de investigação. É óbvio que afastada a impunidade moral que se assegurava pelo temor ao escândalo, os titulares dos cargos públicos terão de assumir nova postura, de que resultarão benefícios no controle da corrupção. Cabe, por igual, advertência aos usuais denunciantes, que ao encaminharem seus documentos aos órgãos de informação, se eximiam da responsabilidade de sua comprovação, o que não ocorrerá agora, com inquéritos abertos.

Por último, a retomada de posição é válida sobretudo como um teste para o comportamento dos poderes Executivo, Legislativo e Judiciário, na apuração das responsabilidades que lhes cabem. Estamos trilhando, sem dúvida, o caminho certo.

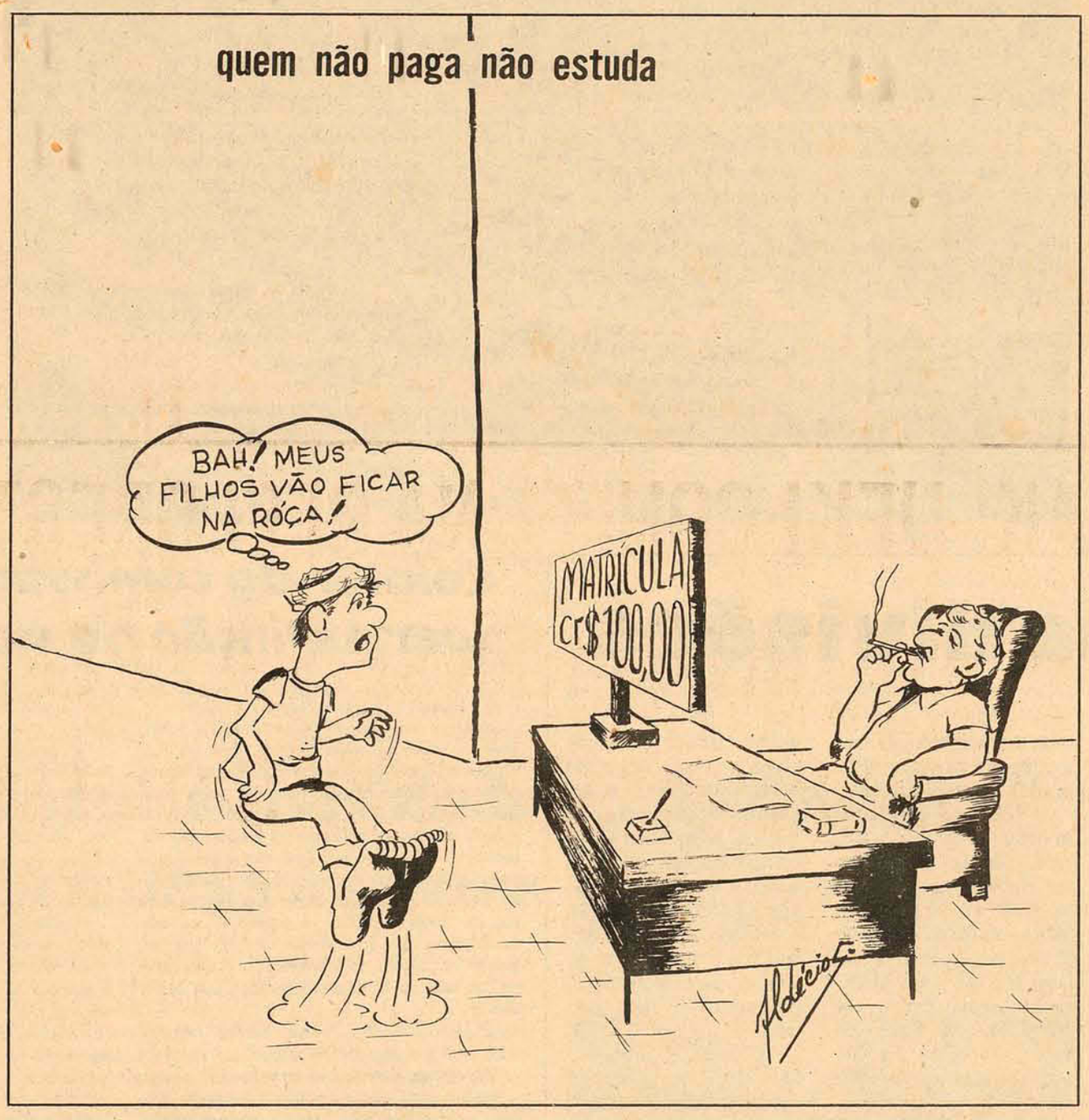

O pensamento do futuro Governador

Na recente entrevista concedida ao Noticiário do Congresso Nacional e transcrita na edição de ontem de "O Estado", o Governador Eleito, Senador Antônio Carlos Konder Reis, revela o seu pensamento político, face ao panorama eleitoral de que sairam os resultados do pleito de 15 de novembro último. E grato terá sido aos Catarinenses verificar que o sucessor do Governador Colombo Salles não se inquieta ante as perspectivas que a nova disposição das forças partidárias do Estado oferecem a quem, como o novo Chefe do Poder Executivo, eleito pela corrente majoritária de Santa Catarina, terá de assumir as responsabilidades de governar o Estado, a começar de 15 de março próximo, sob as renovações que, na representação política, decorrem dos resultados do último pleito.

O Senador Antônio Carlos Konder Reis, vê em princípio, a vitória dos ideiais da Revolução de 64 no fenômeno das urnas de 1975, franqueadas ao livre pronunciamento do eleitorado.

"O importante para mim é que as eleições de 15 de novembro constituiram um espetáculo democrático" – disse o futuro Governador, acrescentando que isso vale como "significativo avanço para o desenvolvimento político do nosso País". E, externando no próprio pensamento as aspirações de todos os Catarinenses de boa formação cívico-democrática, aduziu o seguinte: "EStou certo de que a atuação da representação popular se processará com vistas à realização dos interesses nacionais. E, se assim for, nada há que se estranhar e muito menos temer da composição das casas legislativas de âmbito estadual ou de âmbito federal a partir de 1o. de fevereiro deste ano".

É essa precisamente a expectativa geral da consciência política de Santa Catarina, tanto mais justificada quanto assenta na sinceridade democrática e na experiência da vida pública do eminente Senador, posta a prova principalmente em dois mandatos, ou em duas legislaturas, na mais alta Casa do Congresso Nacional.

Durante esse período se consolidou e expandiu o conceito parlamentar que grajeara e que teve ressonância na receptividade de sua candidatura para Governador, saudada pelos seus coestaduanos.

A verdade é que Santa Catarina, vivendo já em clima de alta confiança nos seus destinos históricos e havendo ultrapassado gloriosamente os acidentes naturais de renovação imposta pelas diretrizes da política de renovação nacional, não se dispõe a menos ou mais do que a inalterável continuidade de seu desenvolvimento social, econômico e político, que se verificará igualmente na gestão governamental a iniciar-se proximamente.

É certo, pois, que, se honestamente intencionada, a função da minoria na representação popular se haverá de conduzir em convergência com aqueles ideais, que são, indubitavelmente, os da unanimidade do povo catarinense.

Nessas circunstâncias, a tranquila expectativa do Governador eleito é compreensível, fundada, tanto mais, não apenas no apoida Aliana Renovadora Nacional, senão amplamente nos anseios e no civismo da gente catarinense em geral. No Senado da República, justo é acentuá-lo, o Senador Antônio Carlos Konder Reis não foi somente uma figura que soube impor-se ao prestígio de seus colegas, mas uma personalidade cuja influência ultrapassaria, como aconteceu, os meios parlamentares, projetando-se nas mais elevadas esferas da política nacional – e finalmente o traria ao mandato de mais direta responsabilidade na evolução política e administrativa de seu Estado.

Claro, não lhe escapa a consciência a excepcionalidade da missão, nem lhe é escasso o senso de magnitude da obra de Governo, que o Governador Colombo Salles honradamente lhe transmitirá. Mas a tudo o elevará, está ele persuadido, a confiança dos seus coestaduanos, que saberão sobrepor a quaisquer incompatibilidades removíveis, os interesses do crescimento de Santa Catarina e o bem estar da gente catarinense.

Gustavo Neves

Secretariado em gestação

Marcílio Medeiros Filho

A fase de decisões políticas da Arena, nestas semanas que antecedem a posse do Sr. Antônio Carlos Konder Reis no Governo do Estado, deu por vencida uma de suas mais delicadas etapas com o término do episódio da escolha dos novos membros da Mesa da Assembléia. A questão teve um desfecho considerado bastante satisfatório pelos dirigentes partidários e, de um modo geral, pelos deputados. Agora que a Mesa está posta o comando arenista, na pessoa do Senador Konder Reis, passa a retomar com ênfase o processo de seleção dos futuros auxiliares do Governo, já que na última semana houve um relaxamento no setor devido à mobilização partidária que vinha se travando na Arena com vistas à composição do órgão dirigente do Legislativo. Com isto, os próximos dias aguardam uma movimentação intensa e singularmente palpitante no gabinete do Governador eleito. A partir de ontem estará se completando o seu quadro de auxiliares com os convites que ainda lhe resta fazer numa semana praticamente decisiva, pois já no próximo dia 25 o Governador eleito viaja para Brasília onde o aguarda a Presidência do Senado para a posse dos senadores eleitos em novembro passado. Como o anúncio do Secretariado está marcado para 14 de fevereiro, é de se ver que o processo entra em plena fase de ebulição no decorrer destes dias.

Embora os convites venham sendo formulados sob absoluta discrição, confidencia-se nos setores mais chegados ao Senador Konder Reis que seguramente a metade dos seus auxiliares do primeiro escalão já haviam sido convidados até semana passada, numa lenta e cautelosa série de entendimentos que teve início a 6 de janeiro. Segundo as versões correntes numa faixa mais ampla dos meios situacionistas, a outra metade que ainda não havia sido convidada já estaria com os nomes devidamente "mapeados", o que equivale dizer que, a esta altura, a seleção dos auxiliares do futuro Governo se encontra praticamente concluída no primeiro escalão, faltando apenas se completar com os convites ainda estão por fazer e intensificar a escolha relativa aos escalões subsequentes.

Surgem, aqui e ali, algumas inconfidências apontando determinados nomes para as diversas pastas, a par das especulações mais levianas que correm a cidade sob a forma de boatos sem maior consistência. A maneira pela qual vem se processando a escolha, no entanto, não permitiu que até este momento surgisse uma única indicação que alcançasse o domínio público, o que vem revelar que os futuros auxiliares do Senador Konder Reis possuem pelo menos uma virtude – a da discrição, sem se deixarem deslumbrar pelo fato de virem a ocupar uma Secretaria de Estado a ponto de não conseguirem manter o convite em segredo. No entanto, é provável que dentro dos próximos dias já se torne possível penetrar na indevassável cortina de silêncio que se fecha por detrás da porta do gabinete do Governador eleito e se consiga obter as primeiras indicações concretas sobre os nomes dos futuros Secretários, com o que surgirão os primeiros dados objetivos para que se possa fazer uma avaliação preliminar sobre a equipe do Governo que se instalará a 15 de março. Sem embargo destas informações fundamentais, os precedentes da vida pública do Senador Konder Reis e o quadro que se formou com sua candidatura ao Governo do Estado fornecem razões para crer que a equipe da futura administração seja composta com um máximo de imaginação dentro da mais realista simplicidade. Percebe-se que não existe a preocupação de dourar a escolha com lances sensacionalistas, atribuindo-se a quem quer que seja entre os futuros auxiliares a genialidade dos enviados dos deuses ou o carisma dos iluminados. Pelo que se sabe, os assessores do novo Governo estão sendo escolhidos entre simples mortais. E, portanto, perfeitamente familiarizados com os problemas que encontrarão pela frente, aptos a captar as expectativas da opinião pública e dispostos a trabalhar em favor da comunidade, guardando entre si um traço comum e imprescindível para quem se põe a percorrer jornadas deste tipo: a inteligência, para ver e sentir as coisas. Quando se conhecer a relação dos nomes dos assessores do Governo do Sr. Antônio Carlos Konder Reis deverão ocorrer surpresas positivas e se verá, então, como é possível formar uma equipe administrativa do mais alto nível e com plena capacidade de ser sensível aos fatos políticos que ocorrem ao seu redor. Para compô-la, é preciso ter apenas inteligência e imaginação.

Informação Geral

NOVA PONTE

A data da inauguração da nova ponte, que permanece em segredo, parece que foi antecipada para o final de fevereiro. Enquanto isso, o ritmo das obras dos acessos é intenso e as duas frentes encontrar-se-ão sobre a baía em meados da próxima semana.

LAZINHO

O senador Evelázio Vieira participava, na última quinta-feira, em São Lourenço do Oeste, de um almoço oferecido pelos seus correligionários Francisco Libardoni e Ernesto José de Marco. No MDB, contudo, há quem encare com desagrado essas viagens senatoriais: 'O homem está prometendo as duas cadeiras de 78 a Deus e todo mundo", foi o desabafo de um parlamentar da área federal.

FERNANDO SOLICITADO

O sr. Fernando Faria não está mais atendendo telefonemas. Depois que alguns setores, usando de um raciocínio cartesiano, concluíram que ele é o florianopolitano que mais convive com o Governador eleito, as solicitações de "uma mãozinha" não cessaram de chegar ao seu cartório. Para essa parcela do *eleitorado* uma boa palavra na hora do cafezinho pode valer mais que cinco audiências no gabinete da Arena.

PENOSO

Tráfego penoso ontem à tarde na ponte Hercílio Luz. Uma colisão tríplice, seguida por um pneu furado, abriu o tradicional engarrafamento das 18 horas já às 15 – e depois disso ninguém consertou mais nada.

ENSAIOS DAS ESCOLAS

Alguém do setor de turismo, do Estado ou da Prefeitura, poderia ter esta idéia simples, que oferecemos de graça: oficializar os ensaios das nossas Escolas de Samba, que "esquentam" os seus tamborins ao relento. A idéia nem é nova, porque no Rio os ensaios já estão institucionalizados há muitos anos. Aqui, como o maior problema dos sambistas é a "erva", que é curta tanto nas verbas quanto nos próprios bolsos, a oficialização, num local adequado (o estádio da FAC?) poderia carrear um bom dinheiro para o pessoal. Sem falar na opção que criaria para os turistas que batem por aqui nesta época, praticamente confinados, em matéria de programação noturna, à Lagoa da Conceição.

COM CERTEZA . . .

Mais peculiaridades portuguesas: desde 25 de abril canta-se nos botequins um cancioneiro inspirado na Revolução de 25 de abril, aproveitando a melodia de velhos fados. Abaixo, parte da letra de duas dessas canções, a primeira em honra ao MRPP, aqui já mencionado, e a segunda saudando a habilidade do Chanceler Mario Soares. Morra o Luis de Camões, pum/ Pode ficar o Castrim, pim/ Só quem pode fazer versos/ É o nosso mandarim/ MR Pum-Pum/ Os maus-maus são os chau-chaus, pum/ Comem muito arroz fingido, pum/ E depois de muitos puns/ Ora festejar o partido. A outra: Soares, Soares/ que olhos melados tens/ tens fãs, tens fãs, tens fãs/ Do Socialismo/ Tu és fru-fru, fru-fru/ Pra levares estrangeiros/ Com olhares feiticeiros/ Não há melhor que tu. A julgar pela inspiração das musas, o futuro da Revolução não deverá ser exatamente brilhante.

SEM CENSURA

"O Estado de São Paulo", em sua edição de domingo, voltou a abordar temas nacionais na 3a. página, na coluna "Notas e Informações". Desde 13 de dezembro de 1968 – dia da edição do AI–5 – que o órgão limitava-se a produzir, nesse espaço, editoriais sobre assuntos externos. Diz o "Estado": "Tudo isso significa, em outros termos, que a censura direta a "O Estado de São Paulo" – recusando-nos, nós, a concordar com a indireta ou mesmo com a assim chamada autocensura – foi levantada. Por isso volta, hoje, esta coluna a exprimir nossa opinião e assim continuará enquanto formos os exclusivos juízes dela, e pudermos externá-la sem fugir aos cânones da ética profissional, como a entendemos durante 95 anos de vida independente". No mesmo artigo, em que elogia o "entendimento" do Presidente Ernesto Geisel, o órgão presta uma homenagem aos seus leitores, que "durante esses seis longos anos nos confortaram com a sua confiança, entenderam o nosso gesto e nos deram ânimo para prosseguir, no silêncio da epopéia do povo lusíada, a luta na trincheira da informação."

WOLMIR

O ponta esquerda Wolmir, ex-Internacional de Porto Alegre, é atualmente o cidadão mais famoso de Chapecó, onde presta serviços ao Chapecoense Futebol Clube. Satisfeito da vida, tais as deferências que recebe da população local, Wolmir anunciou o propósito de se radicar na cidade mesmo depois de pendurar as chuteiras. Vai plantar milho, é o que diz.

HAVAÍ

A 'Noite do Havaí", de saudosa memória nos tempos do Country Club, será revivida neste ano pelo Veleiros da Ilha. Será no dia 31 de janeiro, a partir das 23 horas. A idéia não podia ser melhor.

Acervo: Biblioteca Pública SC - Hemeroteca Digital Catarinense

As novas medidas do governo em favor dos contribuintes do INPS

Geisel reúne-se com o alto comando das Forças Armadas

Brasília – O presidente Geisel reuniu ontem o alto comando das Forças Armadas, durante duas horas, em seu gabinete do Palácio do Planalto, a fim de debater, segundo informações oficiais, "aspectos atuais da situação interna e externa e seus reflexos no campo militar". Segundo a nota do gabinete militar da presidência da República, "entre os problemas militares focalizados na reunião estão os relacionados com o pessoal, equipamento e planejamento de emprego das Forças Armadas".

Convocada pelo presidente da República, a reunião do alto comando das Forças Armadas foi iniciada às 10 horas, tendo todos os participantes chegado ao gabinete presidencial pelos elevadores privativos do Palácio do Planalto. O vice-presidente Adalberto Pereira dos Santos, participou, como convidado especial do general Geisel.

Estiveram presentes os ministros do Exército, general Silvio Frota; da Marinha, almirante Geraldo Azevedo Henning; e da Aeronáutica, brigadeiro Joelmir de Araripe Macedo.

Os demais membros do alto comando das Forças Armadas presentes à reunião foram o chefe do EMFA' general Antônio Jorge Correa; o chefe do gabinete militar da Presidência da República, general Hugo de Andrade Abreu; o chefe do Estado Maior da Armada, almirante de esquadra Gualter Menezes de Magalhães; o chefe do Estado Maior do Exército, general Fritz de Azevedo Manso; e o chefe do Estado Maior da Aeronáutica, tenente-brigadeiro Paulo Sobral.

Senadores analisam hoje o Caso Moreno

Brasília – Os senadores Eurico Rezende (Arena-ES), Osires Teixeira (Arena-GO) e Adalberto Senna (MDB-AC) viajarão hoje para Recife onde, às 14 horas, no prédio da Assembléia Legislativa de Pernambuco, ouvirão o industrial Carlos Alberto de Menezes sobre o envolvimento do senador Wilson Campos no "caso Moreno".

O presidente da comissão especial, senador Eurico Rezende informou, por outro lado, que, à noite, o diretor do Bandepe, Romero de Barros, será também ouvido. Paralelamente a esse programa erigido, a comissão solicitará às autoridades municipais, estaduais e federais subsídios sobre o envolvimento do parlamentar pernambucano em transações ilícitas com relação à eleição de seu filho à Câmara Federal.

O senador Eurico Rezende acrescentou, ainda, que a partir dos depoimentos que estão programados – do industrial e do diretor do Bandepe – os trabalhos da comissão serão imprevisíveis, pois, dependendo das informações prestadas, poderão ser outros envolvidos no caso Moreno.

O presidente da comissão especial revelou, por sua vez, que as informações que serão solicitadas às autoridades municipais serão relacionadas com a participação do prefeito de Moreno como pessoa de ligação entre o industrial Carlos Alberto de Menezes e o senador Wilson Campos. A comissão – disse – deverá ficar no Grande Hotel, por se localizar perto do prédio da Assembléia, e não fixou data de regresso, uma vez que tudo dependerá dos dois depoimentos programados.

Deputado se candidata à presidência da Câmara como protesto

Brasília – O deputado Siqueira Campos (Arena-GO) disse ontem que será candidato à presidência da Câmara, como forma de protesto contra o jogo de cartas marcadas que tanto prejuízo e desgaste vem causando à Arena e ao governo do qual ela é base de apoio, acrescentando, ainda, que o importante é a competição.

– Se os métodos não foram alterados, se o processo dos cinco nomes a serem submetidos ao presidente Geisel não for democrático, sem qualquer fórmula mágica ou artificiosa – disse – minha candidatura perma necerá. Mas se na reunião da bancada for utilizado o voto secreto, não concorrerei.

O deputado Siqueira Campos ressaltou, por outro lado, que nunca votou contra o partido e não deseja qualquer posição como forma de vantagem pessoal, pois até o momento, as que tem obtido ou que venha a obter são decorrência da representação que exerce. E enfatizou:

– Jamais confundi submissão, subserviência e alienação de prerrogativas com bom comportamento ou disciplina partidária.

Já o novo líder do governo na Câmara, deputado José Bonifício de Andrada, ao ser abordado sobre a posição do deputado Siqueira Campos respondeu com a seguinte indagação:

– E se ele entrar na lista e não for escolhido pelo presidente Geisel?

Em seu documento, Siqueira Campos diz:

"Minha candidatura à presidência da Câmara não resultou de postulação de caráter pessoal, nem foi meio de autopromoção e de conquista de posição de relevo e, afirmo, não será retirada se prevalecerem as condições que justificaram o seu lançamento. Refiro-me à tentativa de alguns em perpetuarem os métodos distorcidos que vêm possibilitando a imposição de nomes para os cargos de maior destaque e até para os de menor importância do Legislativo.

Já afirmei e reafirmo agora: serei candidato à presidência da Câmara, como forma de protesto contra o jogo de cartas marcadas que tanto prejuízo e desgaste vem causando à Arena e ao governo do qual é base de apoio.

Se os homens de maior responsabilidade pública seja do Legislativo quer do Executivo reivindicam reformulações na estrutura e no comportame nto da Arena, como se justificaria procedermos a uma reunião simplesmente para aclamarmos indicação que sofre severas restrições por parte de muitos?

Há, ainda, na minha atitude prefeita sintonia com os anseios de participação do povo goiano e de muitos outros Estados brasileiros que assistem, frustrados, a marginalização de seus valores políticos".

Brasília – Ao apresentar ontem as medidas a serem adotadas no primeiro semestre deste ano, para solucionar velhos problemas e aperfeiçoar o sistema previdenciário nacional, o Ministro da Previdência, Luiz Gonzaga do Nascimento e Silva, anunciou a reformulação da lei orgânica da previdência social para corrigir erros e distorções, pondo fim às injustiças.

Além da reformu lação da lei, disse o ministro que pretende nos próximos seis meses reajustar as aposentadorias dos segurados anteriores à promulgação daquela lei, suprimir os descontos dos aposentados, bem como executar programas, com dimensão nacional, relativos à assistência pré-natal e de natalidade; de amparo aos excepcionais e ao menor abandonado.

Afirmou o ministro Nascimento e Silva que para a execução das medidas deste semestre seu Ministério deverá reestruturar vários órgãos ligados à previdência.

A reformulação da lei orgânica da previdência social, de acordo com o desejo do ministro, deverá ser encaminhada à Presidência da República e, posteriormente, ao Congresso Nacional, antes de 15 de março.

PRINCIPAIS MEDIDAS

Entre as principais medidas anunciadas destacam-se as seguintes: filiação dos empregados estaduais e municipais ao INPS; filiação dos empregadores rurais ao Funrural; supressão dos descontos que vinham sendo feitos, desde 1973, nos vencimentos pagos aos aposentados; contagem recíproca do tempo de serviço, tanto o relativo ao serviço público como o privado; criação de um "carnet" para que o beneficiário do INPS possa recolher os depósitos feitos em seu nome em qualquer agência da rede bancária.

Sobre os reajustamentos das aposentadorias, garantiu o ministro Nascimento e Silva que eles serão feitos no mais breve prazo possível, todas as pensões serão reajustadas e seu objetivo é corrigir erros graves e injustiças.

Com a reformulação da lei orgânica da previdência, os aposentados – que têm dirigido muitas reclamações ao Presidente Ernesto Geisel e ao próprio Ministério da Previdência – serão atendidos numa reivindicação importante: deixarão de sofrer os descontos que vêm tendo desde 1973.

O Ministério da Previdência fará ainda a integração dos sistemas de acidentes do trabalho ao INPS para aperfeiçoar a prestação de serviços previdenciários, bem como estenderá a algumas categorias de trabalhadores rurais – entre eles os de granjas e de empresas avícolas – os benefícios concedidos aos segurados do INPS, podendo haver a integração desde que os proprietários de granjas organizem seus negócios sob bases de empresas.

O Instituto Nacional da Previdência Social integrará o sistema nacional de saúde, projeto este proposto pelo Ministério da Saúde, devendo a matéria ser discutida na próxima reunião do Conselho de Desenvolvimento Social.

Assinalou o ministro Nascimento e Silva, durante a entrevista concedida em seu gabinete, que pretende reestruturar a assistência social brasileira em cada um dos seus pontos mais difíceis, citando a assistência a ser dada aos idosos e inválidos, independentemente de serem ou não vinculados aos Institutos de Previdência do país.

O Ministério da Previdência já iniciou os estudos para a formulação de uma lei que trate da contagem recíproca do tempo de serviço em órgão público e privado. É intenção do ministro Nascimento e Silva apresentar um novo projeto de lei ainda este semestre ao Presidente, pois o existente – que nunca entrou em vigor durante o governo Médici, foi considerado ultrapassado.

O ministro Nascimento e Silva é de opinião que "não há nenhum motivo para deixar-se de contar o tempo de serviço prestado por qualquer servidor ao serviço público ou privado".

MENOS FILAS

Explicando a descentralização do sistema das prestações previdenciárias através da rede bancária de todo o país, disse o ministro que de agora em diante os depósitos do INPS – para seus segurados – serão feitos no período de 1o. ao dia 10 de cada mês.

– Será criado um "carnet" para facilitar o desconto das quantias a que têm direito os beneficiários. Assim, o doente ou o aposentado – por exemplo – poderão sacar seu dinheiro em qualquer agência bancária e não somente naquela que estava acostumado, tendo de enfrentar filas enormes.

Sobre o recolhimento das quantias pagas pelas empresas ao INPS, disse o ministro Nascimento e Silva que essa tarefa será facilitada com a criação do cartão de domicílio da empresa, que passará a receber os certificados de recolhimento no próprio banco em que deposita suas contribuições.

"Com esse procedimento – continuou – será instituído o sistema de controle dos depósitos com garantia de autenticidade, pois o certificado será especial num papel com linha de água".

Disse também o ministro que o Ministério da Previdência vai criar uma comissão consultiva do sistema de prestações dos serviços bancários à previdência social, com objetivo de acompanhar, permanentemente, o andamento das relações entre a previdência social e a rede bancária, verificando o desempenho do serviço.

SHIGEAKI UEKI CONFIA NA REFLORESTADORA CATARINENSE S.A. - REFLORSUL E ADQUIRE 30 MIL AÇÕES DA EMPRESA.

A cautela correspondente às 30 mil ações adquiridas pelo Ministro Shigeaki Ueki, foi-lhe entregue pelo Diretor-Presidente da empresa, dr. Vendramim Antônio Silvestre.

O Ministro Shigeaki Ueki assina o Livro de Atas da REFLORSUL, sob as vistas dos Diretores da empresa: dr. Vendramim A. Silvestre, Mário J. Prudêncio e Geraldo Luiz Medeiros.

Concretizada a transação, o Ministro das Minas e Energia é cumprimentado pelo sr. Mario J. Prudêncio, Diretor-Comercial da REFLOESUL.

Em sua recente visita ao sul do Estado, no último fim-de-semana, o Ministro Shigeaki Ueki, das Minas e Energia, tomou conhecimento, por intermédio do general Danilo Montenegro, da existência e desenvolvimento do projeto da REFLORESTADORA CATARINENSE S.A. – REFLORSUL –, que o surpreendeu pela sua alta viabilidade econômica e precisão técnica, levando-o a solicitar ao diretor presidente da empresa, dr. Vendramim Antônio Silvestre, uma explanação particular e detalhada do projeto.

Entusiasmado com o empreendimento, o Ministro Shigeaki Ueki, demonstrando acreditar plenamente em suas possibilidades, não limitou-se a palavras de elogio, propondo, imediatamente, a aquisição de 2 por cento de ações ordinárias da empresa, dos aumentos de capitais da mesma e a participação de 2 por cento na REFLORSUL INDÚSTRIA DE ALIMENTOS S.A., subsidiária da primeira e, para tanto, efetuou o pagamento, através do cheque de no. 347.018, série E/37, emitido contra o Banco do Estado de São Paulo S/A, Agência de Brasília, no valor de Cr$ 30 mil, correspondente às ações adquiridas.

O vulto da transação obrigou a uma convocação extraordinária da diretoria da REFLORESTADORA CATARINENSE S.A. – REFLORSUL –, que aprovou-a, homologando parte do Capital Autorizado, dentro das especificações dos Estatutos Sociais da empresa, sendo emitida, então, pelo Departamento de Acionistas, a Cautela de no. 1084, correspondente à transação, recebendo, ainda, as ações de nos. 2.817.967 a 2.847.966.

A Cautela em questão, foi entregue ao Ministro de Minas e Energia, no último domingo, às 8h30m, em Tubarão, durante as homenagens que a cidade lhe prestava, agradecendo sua assistência quando da enchente de março de 1974. Na oportunidade, o Ministro Shigeaki Ueki assinou, também, o Livro de Atas da REFLORSUL.

As ações subscritas pelo Ministro das Minas e Energia, foram adquiridas em caráter particular e são em número de 30 mil ações ordinárias, nominativas, com direito a voto, o que dá ao adquirente o direito de real participação na administração do empreendimento.

Ao concretizar a aquisição das 30 mil ações da REFLORSUL, revelou o Ministro Shigeaki Ueki: "Acredito que os projetos de produção de alimentos e reflorestamento, são dos melhores para qualquer investidor, já que a próxima crise mundial será, certamente, de alimentos e poluição ambiental, daí, serem bons negócios os investimentos feitos no setor e isso, precisamente, levou-me a realizar, em caráter particular, esta transação."

A EMPRESA

Fundada a 1o. de junho de 1970, na cidade de Tubarão, como sociedade de capital limitado, pelo dr. Vendramin Antônio Silvestre, com o capital inicial de Cr$ 110 mil, a empresa, pelo acelerado desenvolvimento do projeto, transformou-se, a 9 de março de 1971, sociedade anônima com o capital de Cr$ 7 milhões, sob a denominação atual de REFLORESTADORA CATARINENSE S.A. – REFLORSUL.

Com sede em Tubarão, a empresa possui hoje cerca de 3.300 hectares de terras, situadas nos municípios de Imaruí, Paulo Lopes e Rancho Queimado, nas quais já estão plantados 5 milhões de pés de Palmito e 2,5 milhões de Pinus Eliotis, encontrando-se em fase de implantação o projeto de fruticultura, dedicado, principalmente, à cultura de goiabas e peras, que serão industrializadas pela subsidiária da empresa, a REFLORSUL INDÚSTRIA DE ALIMENTOS S.A., que será implantada no município de Palhoça e cujo projeto industrial encontra-se em conclusão.

A unidade industrial subsidiária da REFLORSUL, além de industrializar o palmito, a goiaba e pera produzida pela própria empresa, beneficiará, ainda, tomate, batata-doce, abóbora, banana, uva, chuchu, pepino e outros produtos horti-granjeiros da região, produzindo geléias, doces, doces em calda, conservas etc.

A REFLORSUL INDÚSTRIA DE ALIMENTOS S.A., para garantir o fornecimento de matéria-prima para sua produção, incentivará o plantio dos produtos necessários, oferecendo à região novas oportunidades no setor, proporcionando aos agricultores um mercado comprador para seus produtos, sem as desvantagens dos intermediários, já que a produção será colocada na própria região.

As obras da REFLORSUL INDÚSTRIA DE ALIMENTOS S.A., serão iniciadas já no segundo semestre do corrente ano, representando um investimento da ordem de Cr$ 23 milhões, devendo iniciar suas atividades industriais até junho do próximo ano.

A empresa que tem, a cada dia que passa, mais solidificado o seu conceito, tem sua Diretoria assim composta: Diretor-Presidente - DR. Vendramim Antônio Silvestre; Diretor-Comercial - Sr. Mário José Prudêncio; Diretor-Industrial - Irmoto Fuerschutte; Diretor-Técnico - Engenheiro Carlos Alberto Martins e Diretor-Financeiro - Econ. Geraldo Luiz R. Medeiros.

Acervo: Biblioteca Pública SC - Hemeroteca Digital Catarinense

BANCO DO BRASIL S. A.

Inscrito no Cadastro Geral de Contribuintes sob o nº 00000000/0001

DEMONSTRAÇÃO DE LUCROS E PERDAS REFERENTE AO SEGUNDO SEMESTRE DE 1974

DÉBITO

I - DESPESAS OPERACIONAIS		
Juros, comissões e correção monetária		671.153.912,95
II - DESPESAS ADMINISTRATIVAS		
Pessoal, impostos e taxas, material de expediente, aluguéis, conservação de imóveis, comunicações, fiscalização, fretes, locação, manutenção e outras		2.617.052.911,51
III - PERDAS DIVERSAS E AMORTIZAÇÕES		314.294.446,92
IV - PROVISÕES		
Para acorrer a encargos operacionais e administrativos		1.085.000.000,00
V - REFORÇOS		
Artigo 37 dos Estatutos		1.000.000.000,00
VI - DISTRIBUIÇÃO DO LUCRO LÍQUIDO		
Fundo de Reserva, cota 10%	152.000.342,32	
Fundo de Reserva de risco em operações de câmbio	30.400.068,46	
Dividendos	316.800.000,00	
Percentagem da Diretoria	1.867.251,81	
Fundo de Previsão	1.018.935.760,62	1.520.003.423,21
		7.207.504.694,59

CRÉDITO

I - RENDAS OPERACIONAIS	
Juros, comissões, tarifas sobre serviços e outras rendas operacionais	6.732.408.110,62
II - OUTRAS RENDAS	95.615.188,06
III - LUCROS DIVERSOS	
Recuperação de créditos compensados, transações e reajustes patrimoniais e outros	379.481.395,91
	7.207.504.694,59

BALANÇO DE 31 DE DEZEMBRO DE 1974

Da Direção-Geral e agências no País

ATIVO

DISPONÍVEL		1.218.536.761,59
REALIZÁVEL		
Empréstimos		
Da Carteira de Crédito Geral	41.268.433,458,80	
Da Carteira de Crédito Rural	35.156.027.620,46	
Da Carteira de Comércio Exterior	2.113.257.792,73	
Da Carteira de Câmbio	1.727.979.036,28	80.265.697.908,27
Outros Créditos		
Departamentos e Correspondentes no Exterior — em moedas estrangeiras	15.618.264.530,29	
Outras contas vinculadas a câmbio	7.896.404.504,57	
Aplicações do Programa de Formação do PASEP	6.755.036.718,76	
Outras contas	14.091.330.317,65	44.361.036.071,27
Valores e Bens		3.468.066.428,45
IMOBILIZADO		1.755.324.293,94
RESULTADO PENDENTE		1.534.944,72
CONTAS DE COMPENSAÇÃO		64.924.289.061,70
		195.994.485.469,94

PASSIVO

NÃO EXIGÍVEL			
Capital			
Realizado	5.040.000.000,00		
Aumento	720.000.000,00	5.760.000.000,00	
Reservas e Fundos		6.878.249.377,41	12.638.249.377,41
EXIGÍVEL			
Depósitos		52.821.696.152,53	
Outras exigibilidades		31.365.729.913,25	
Obrigações (especiais)		28.900.145.633,47	113.087.571.699,25
RESULTADO PENDENTE			5.344.375.331,58
CONTAS DE COMPENSAÇÃO			64.924.289.061,70
			195.994.485.469,94

BALANÇO CONSOLIDADO E CONDENSADO — DEPENDÊNCIAS NO PAÍS E NO EXTERIOR

(844 agências no País e 16 no exterior)

ATIVO

DISPONIBILIDADES	7.550.121.803,27
EMPRÉSTIMOS E OUTRAS OPERAÇÕES ATIVAS	154.236.990.122,58
TÍTULOS MOBILIÁRIOS	2.504.716.952,64
IMOBILIZADO	2.636.910.897,80
OUTRAS CONTAS	4.904.717.086,26
	171.833.456.862,55

PASSIVO

CAPITAL		
Realizado	5.040.000.000,00	
Aumento	720.000.000,00	5.760.000.000,00
RESERVAS		6.878.249.377,41
DEPÓSITOS		
À vista	60.514.944.024,48	
A prazo	50.467.940.722,54	110.982.884.747,02
OPERAÇÕES PASSIVAS		8.487.952.197,47
RECURSOS PARA REFINANCIAMENTO		24.415.059.031,98
OUTRAS EXIGIBILIDADES		9.964.936.177,09
RESULTADO PENDENTE		5.344.375.331,58
		171.833.456.862,55

Brasília, 14 de janeiro de 1975. Ângelo Calmon de Sá — Presidente. Oswaldo Roberto Colin — Diretor Administrativo. Admon Ganem — Diretor do Pessoal. CARTEIRA DE CRÉDITO GERAL — CARTEIRA DE CRÉDITO RURAL — Antônio Arnaldo Gomes Taveira — Diretor da 1ª Região. José Aristophanes Pereira — Diretor da 2ª Região. Carlos Brandão — Diretor da 3ª Região. Mário Pacini — Diretor da 4ª Região. Rodrigo Horácio Garcia da Costa — Diretor da 5ª Região. Walter Peracchi Barcellos — Diretor da 6ª Região. Dinar Goyheneix Gigante — Diretor da 7ª Região. CARTEIRA DE CÂMBIO — César Dantas Bacellar Sobrinho — Diretor. CARTEIRA DE COMÉRCIO EXTERIOR — Benedicto Fonseca Moreira — Diretor. Délio Brito — Contador Geral — T.C. — C.R.C. — Gb — nº 23.837 — C.R.C. — DF — I.S. CONSELHO FISCAL — Carloman da Silva Oliveira. Guilherme da Silveira Filho. João Jabour. José Mendes de Oliveira Castro. Odette de Castro Gouveia.

Acervo: Biblioteca Pública SC - Hemeroteca Digital Catarinense

Esporte

Dario vai lançar o gol «vassourinhas»

"Estou aqui para lançar no Recife o gol – vassourinhas" – disse ontem à noite ao desembarcar no aeroporto dos Guararapes o atacante Dario, que veio a esta capital para incentivar a campanha entre os torcedores para a compra de seu passe ao Flamengo pelo Esporte Clube Recife.

Com passe estipulado em Cr$ 600 mil, Dario obteve permissão do Flamengo para vir ao Recife onde passará dois dias e anunciou que pedirá Cr$ 60 mil de luvas e ordenados de Cr$ 18 mil mensais, por isso, o presidente do Esporte, Jarbas Guimarães convocou a torcida da Ilha do Retiro para colaborar em massa, o que vem acontecendo há dias.

Nas imediações do aeroporto dos Guararapes o tráfego engarrafou, com o grande número de carros particulares além dos ônibus especiais que a direção do clube colocou à disposição dos torcedores. Enquanto esperavam foi iniciado o carnaval que serviu de prévia para a contratação definitiva, e quando jogador apareceu o bloco "bafo do leão" – o animador da torcida em todos os lugares – tocou o grito de guerra dos torcedores.

Durante o dia de ontem a sede do clube pernambucano viveu uma intensa movimentação com os sócios procurando colocar em dia suas contas a fim de colaborar com o presidente Jarbas Guimarães, que tem até quarta-feira para dizer ao Flamengo se compra ou não o goleador.

Ninguém até o momento sabe onde o Esporte, que lutava com sérias dificuldades financeiras – a ponto de só pagar no máximo Cr$ 2.500 – está conseguindo dinheiro para tantas contratações, todas vultosas, e à vista.

Durante sua campanha para a presidência, Jarbas Guimarães anunciou a vinda do treinador Duque e do supervisor Ernesto Santos. O primeiro veio e o segundo não. Duque por sua vez, ainda no Sul, indicou vários jogadores para formar uma equipe que tivesse condições de brigar pelo título, que há doze anos não vai para a Ilha do Retiro.

A princípio a torcida não acreditou, mas agora, passou a aderir às campanhas que o clube tem feito, e quando se anunciou a compra de Dario ninguém mais teve dúvida.

Dario no Recife, poderá rever seu descobridor, o veterano Gradim hoje dispensado no Náutico que o revelou ainda no Campo Grande tendo o jogador mais tarde se projetado no Atlético Mineiro, onde foi um dos maiores artilheiros do "galo".

Todavia, quase que Dario não chega ontem, pois Jarbas Guimarães enviou as passagens através do Banco Nacional do Norte – que segundo comentários no Recife é de onde está saindo o dinheiro para tantas contratações – mas se esqueceu que ontem, no Rio era feriado por ser dia de São Sebastião, padroeiro da cidade. Logo após o almoço conseguiu localizar por telefone, o jogador que confirmou a sua vinda pela Transbrasil. Ele no entanto, chegou pela Varig.

Tobias, Toinho, Assis, Garcia, Jagada e agora Dario – praticamente certo – são os últimos reforços que o Esporte, atendendo pedido do treinador Duque conseguiu para reviver os anos de 61/62, quando conquistou o bicampeonato e último título. O Esporte está tentando ainda a compra do passe de Luciano, do Santa Cruz, um dos mais completos jogadores de Pernambuco, no momento, oferecendo Cr$ 200 mil à vista e mais o goleiro Tião, cujo passe está avaliado em Cr$ 250 mil.

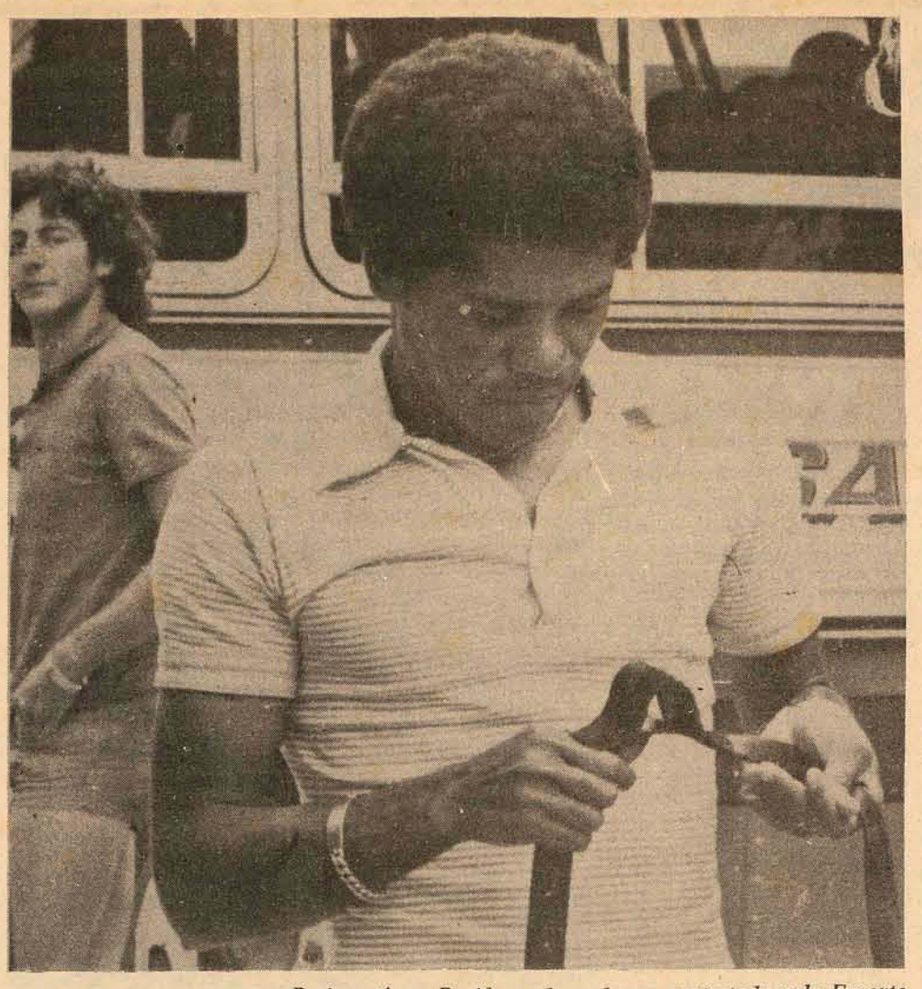

Dario está em Recife, onde pode ser contratado pelo Esporte

Fórmula Um

Fitti-2 será submetido a teste rigoroso hoje

A poucos dias do primeiro treino oficial de classificação, para o IV Grande Prêmio do Brasil de Fórmula-1 a ser realizado no próximo domingo, em Interlagos – o Copersucar- Fittipaldi número dois será submetido a um rigoroso teste pela equipe brasileira hoje pela manhã. Wilson Fittipaldi Júnior poderá testar o carro, com exceção das demais equipes, pois ainda não teve o Coper-Fitti inscrito na Associação dos Construtores.

O piloto passou o dia de ontem acompanhando os trabalhos de sua equipe na fábrica e além de o tempo chuvoso não ajudar com a sua idéia de levar o Coper-Fitti-2 à pista de Interlagos, este também só ficou pronto no final da noite, quando foram concluídos os trabalhos de alinhamento, cambagem, retoques finais e o "corner-weight" – verificação e acertos dos pesos de diversas partes do carro.

Wilson Fittipaldi Júnior, que também passou o último fim-de-semana no Guarujá, lá fez exercícios físicos na companhia de seu irmão Emerson Fittipaldi e o inglês James Hunt, retornou ontem mesmo a São Paulo, para verificar como iam os trabalhos de construção do Coper-Fitti-2. A equipe brasileira, trabalhou acelerado durante todo o dia de ontem e só parou a 1h30m. de ontem, para voltar às 7 horas também de hoje.

Já com os trabalhos bem adiantados, a equipe brasileira acertou os últimos detalhes do carro e também os que exigem muitos cuidados. Com o motor já funcionando, a equipe partiu para os acertos de alinhamento, cambagem, colocação da carroçaria e o ' corner-weight". Wilsinho explicou que "esse serviço demora geralmente de três a quatro horas e é necessário muito cuidado para que não haja erros."

Hoje pela manhã, com chuva ou com sol, Wilsinho diz que irá à pista de Interlagos de qualquer maneira: "Nós vamos aproveitar o fato de que ainda não somos filiados à Associação Mundial dos Construtores, pois ainda não obtivemos nenhum 20o. lugar durante uma corrida. Mas isto não quer dizer que não seja vantagem a inclusão nesta Associação, que muito tem ajudadao aos construtores. Para nós foi realmente uma mera coincidência".

Regata

Gaúcho lidera sul-americano de Pinguim em Porto Alegre

Ao obter o quarto lugar na prova de ontem, o gaúcho Renato Reckziegel, que, na véspera, foi o segundo colocado na classificação geral, passou a liderar o X Campeonato Sul-Americano de Vela da Classe Pinguim, que está sendo disputado na raia do Clube Veleiros do Sul, desta capital.

O carioca Pedro Paulo Petersen, bicampeão mundial da classe, com o terceiro lugar que obteve na prova de ontem melhorou sua classificação, passando do 4o. para o 3o. lugar. O gaúcho Luis Aydos, que com as duas provas de domingo se tornará o líder na classificação geral, não conseguiu manter a posição, porque devido à força do vento, seu barco virou, e ele não pôde completar a prova de ontem.

A classificação geral ficou assim: 1o. Renato Reckziegel (RS), com 16,7 pontos perdidos; 2o. Hilton Piccolo (RS), com 20 p.p. e 3o. Pedro Paulo Petersen (GB), com 23,7 pontos perdidos.

A comissão de corridas resolveu, ontem, desclassificar o gaúcho Ladislau Zabo, que obtivera o 5o. lugar na segunda prova de domingo, porque o mastro do seu barco era maior que a medida oficial, não obstante os protestos do velejador gaúcho a comissão de juízes manteve a decisão. Mas as discussões impediram a realização da prova que seria desenvolvida pela manhã, provocando o adiamento final do campeonato para quarta-feira.

Guarani

Sérgio Lima e Ziza estreiam contra o campeão da Romênia

O Presidente do Guarani Futebol Clube, de Campinas, Leonel Almeida Martins de Oliveira anunciou ontem a estréia da dupla Ziza e Sérgio Lima. Recentemente contratados ao Juventus e ao América por Cr$ 1.100,00, no próximo dia 8 de fevereiro quando o clube de Campinas enfrentará o atual campeão da Romênia, o Universidade Craiova, em seu próprio estádio.

Ziza, entretanto, a fim de recuperar aos poucos sua forma já jogará pelo menos 20 minutos amanhã à noite, quando o Guarani enfrentará na cidade de Bebedouro, interior paulista, um combinado local ganhando uma cota de Cr$ 30 mil livres de despesas. O time de Campinas além dos jogos do torneio Lauro Natel, participará de vários amistosos no interior brasileiro. Está sendo estudada uma provável excursão do Guarani à Europa, onde poderá realizar 12 jogos.

O atacante Sergio Lima, ex-centroavante do América Carioca e vendido ao Guarani por Cr$ 500 mil, apresentou-se ontem à tarde no estádio Brinco da Princesa, em Campinas, integrando-se aos seus novos companheiros de equipe. Sergio Lima fez todos os exames médicos e à tarde participou de seu primeiro coletivo junto com os profissionais que não atuaram domingo à tarde pelo torneio Laudo Natel e com os juvenis do Guarani.

Sérgio Lima, revelou que se sente "muito feliz em Campinas onde o ambiente para um jogador de futebol é ótimo". Ele ganhará Cr$ 8.500,00 mensais entre luvas e ordenados e sua estréia somente ocorrerá no dia oito, no amistoso internacional a ser realizado em Campinas. Nesta mesma partida o ponta-esquerda Ziza, estará em condições de participar dos 90 minutos.

Cruzeiro

Nelinho não treinou. Ele não aceita a proposta do clube

O lateral Nelinho, que passou o fim de semana com seus familiares no Rio, não se apresentou ontem cedo para o coletivo marcado pelo técnico Hilton Chaves, o que preocupou os dirigentes interessados em iniciar os entendimentos para a renovação de seu contrato.

O contrato do lateral está vencido desde a última sexta-feira e ele quer Cr$ 23 mil mensais para renová-lo, alegando ser jogador da seleção brasileira. A sua ausência do treino ontem significa que pretende levar a sério a promessa que fez de não discutir a renovação em bases menores.

Do coletivo de ontem, realizado no campo da Toca da Raposa não participaram ainda Zé Carlos, Baiano e Piazza, todos em tratamento médico. Os titulares venceram por 3 a 0, gols de Vanderlei, Roberto Batata e Palhinha.

Hoje, os jogadores farão circuit-training e, quarta-feira outro coletivo. Para a quinta-feira, estão previstos testes físicos para os atletas do ataque e da defesa, separadamente. O técnico Hilton Chaves só espera agora que a diretoria do clube acerte com times de outros estados os amistosos necessários à preparação completa do time para a Taça Libertadores da América.

Vitória

Paulinho de Almeira vetou venda de Mário Sérgio ao Flu

A ida de Mário Sérgio para o Fluminense, que a princípio parecia um assunto consolidado, ficou um pouco mais difícil depois que o treinador Paulinho de Almeida deu a entender que não seria um bom negócio para o Vitória negociar o seu principal jogador.

Embora tenha dito que o problema é da alçada do Setor Administrativo do Clube, o técnico disse que deseja apenas que o Vitória, caso se decida pela venda do jogador, contrate outro de igual categoria para substituí-lo. "Mário Sérgio está nos meus planos para o trabalho que pretendo realizar à frente do elenco", comentou Paulinho.

O emissário do Fluminense, José Carlos Villela, chegou ontem de manhã e à tarde manteve o primeiro contato com os novos dirigentes do Vitória. De início nada ficou resolvido, porque a palavra final caberá ao treinador Paulinho. Apesar do sigilo em ttorno das negociações, sabe-se que a proposta do Fluminense para a compra do passe de Mário Sérgio è de Cr$ 500 mil e mais o passe de Jorge Vitório.

Cronistas

Somente profissionais como sócios da ABRAGE

O jornalista Pedro Lopes voltou ontem de Fortaleza, Ceará, onde esteve representando a Associação dos Cronistas Esportivos de Santa Catarina, no congresso realizado pela associação nacional da classe.

O encontro terminou ontem, com a aprovação dos estatutos da Associação Brasileira de Cronistas Esportivos (ABRACE), depois de prolongados debates sobre o artigo IV, que estabelece os critérios para a inscrição na entidade.

Ficou definido no Congresso que somente os jornalistas profissionais poderão associar-se à ABRACE, para evitar que a entidade sofra, já de início, a desvalorização tão comum às associações regionais, com o ingresso indiscriminado de cronistas.

O próximo congresso da ABRACE será ralizado em Florianópolis, em janeiro de 1976. Antes, uma comissão formada por representantes do Centro-Oeste, Norte-Nordeste e Sul do país, irá ao Ministro do Trabalho, em busca de uma solução para os radialistas, ainda com a profissão por ser regulamentada, e cujo projeto já está em Brasília.

CEF

Caixa Econômica Federal

Loteria Esportiva

Resultado provisório do Concurso-Teste no. 219, apurado em 20/01/75.

Total líquido a ratear. . . .Cr$ 14.170.118,50

59 apostas ganhadoras com 13 pontos, cabendo a cada uma Cr$ 240.171,50.

Discriminação de apostas ganhadoras por Estado:

Alagoas	1
Bahia	1
Brasília	1
Ceará	1
Rio de Janeiro	2
Goiás	3
Mato Grosso	2
Minas Gerais	8
Pará	1
Paraná	3
Paraíba	1
Rio Grande do Sul	1
Guanabara	7
Santa Catarina	1
São Paulo	26

De acordo com o artigo 17 da Norma Geral dos Concursos de Prognósticos Esportivos, haverá um prazo para apresentar reclamação de 10 dias, a contar de hoje, a qual deverá ser apresentada a rua Fulvio Aducci, 1221, até o dia 30/01/75.

Não serão aceitas reclamações por via postal.

O número do bilhete vencedor no estado de Santa Catarina é o seguinte:

COD. REV. 20-10080 — No. CARTÃO 079.671

OBSERVAÇÃO: Para recebimento dos prêmios, os ganhadores deverão aguardar a ratificação ou retificação deste resultado neste jornal.

FAÇA HOJE SUAS APOSTAS NA LOTERIA ESPORTIVA. É BEM MELHOR SER APRESSADO E MILIONÁRIO DO QUE PERDER A CHANCE POR ESQUECIMENTO.

CEF

Caixa Econômica Federal

Loteria Esportiva

TESTE No. 217 (Ratificação de resultado)

A CAIXA ECONÔMICA FEDERAL – CEF – Comunica que não houve reclamação relativa ao resultado do Concurso-Teste No. 217.

Assim, na forma do que determina o artigo 16, da Norma Geral dos Concursos de Prognósticos Esportivos, fica ratificado em caráter definitivo o resultado publicado no dia 07/01/75, cujo valor para cada aposta vencedora é de Cr$ 714.758,01 (setecentos e quatorze mil, setecentos e cinquenta e oito cruzeiros e hum centavo).

FAÇA HOJE SUAS APOSTAS NA LOTERIA ESPORTIVA. É BEM MELHOR SER APRESSADO E MILIONÁRIO DO QUE PERDER A CHANCE POR ESQUECIMENTO.

Encare o problema face à face...

borozema

pomada e solução

resolve o seu problema de pele, contra acnes, cravos, espinhas, eczemas e ulcerações simples.

Não venderíamos carros usados que causassem problemas para você e para nós.

Carro usado é negócio muito sério. E, por isso mesmo, levamos este negócio com muita seriedade.

Quando vier comprar um carro usado em nossa loja, você levará um carro testado e revisado. Você levará, também, um certificado de garantia que faz do seu carro usado algo mais do que um simples carro usado.

Depois, você contará com assistência técnica e serviços autorizados de um Concessionário de Qualidade Chevrolet.

Se você está procurando um bom carro usado, venha até a nossa loja. Isso nunca vai pesar no seu bolso, nem na nossa consciência.

Chevrolet

Plantão aos sabados e domingos

VEÍCULOS USADOS DE QUALIDADE

Nos temos os financiamentos de acordo com o seu orçamento

Hoepcke Veículos S.A.
Av. Ivo Silveira 999
Fones: 3566 - 2466

GRANDE BAILE NO VELEIROS DA ILHA "UMA NOITE NO HAWAY"

Apresentação de Escolas de Samba . Dia 31-01-75 - Reservas de Mesa na Secretaria do VISC.

Acervo: Biblioteca Pública SC - Hemeroteca Digital Catarinense

Caco será o ponteiro. Preparação começou

O Figueirense iniciou ontem à tarde a fase mais importante de treinamento, a exatamente cinco dias da decisão do campeonato estadual em Lages, contra o Internacional, no próximo domingo. E Lauro Búrigo inicia a semana com um sério problema, o ponteiro Marcos, cuja situação continua indefinida.

Por isso, Lauro Búrigo está procurando esquecer o artilheiro da equipe e armar o time com Caco na ponta direita. Nos poucos treinamentos da semana passada, o treinador revezou Caco e Britinho naquela posição, mas no dois-toques realizado ontem à tarde, ele voltou a optar por Caco na ponta direita, por ser este um jogador mais habilidoso e com a experiência de decisões importante.

Um outro fator que favorece a escolha de Caco por Lauro Búrigo, é quyo jogador além de ponteiro direito, se adapta também atuando como ponta de lança, sendo esta uma opção a mais para o técnico. No mais, com exceção de Marcos o Figueirense vai contar com todos os titulares para a decisão do campeonato. No treino dois-toques de ontem, Caco se empenhou bastante, contando inclusive com o incentivo de Lauro Búrigo. O ponteiro, que já jogou muito tempo ao lado de Pinga, voltou a ter um entendimento perfeito com o lateral, e as jogadas da linha de fundo, Caco fazia com perfeição, com centros preciso para Luiz Everton e Jaci concluírem.

Dos trabalhos de ontem somente Sérgio Lopes não participou. Mas o jogador nada mais sente no joelho, somente continua a fazer tratamento com peso para diminuir a atrofia. Sérgio inclusive fez várias voltas na pista sem nada sentir. Ele pretende participar ainda dos treinamentos desta semana para recuperar as condições físicas e técnicas para a decisão de domingo. Tamb ém Casagrande está recuperado do tornozelo, treinando ontem com muita disposição sem nada sentir.

JUVENIS APARECENDO

Fred também esteve trabalhando com o plantel, com bate bola e depois exercícios físicos com Iberê Rosa. Nos últimos treinos do Figueirense a grata novidade é o aparecimento de alguns juvenis treinando junto com os profissionais, estando Lauro Búrigo ainda fazendo um trabalho de observação. Ontem, no time suplente, além de Paulo Magaia e Tonho, Raul foi o lateral direito do time reserva, tendo os três garotos dado muito trabalho aos profissionais, principalmente Magaia, que ganhou várias jogadas de Nelson e até alguns lances com categoria.

Só que nas últimas duas temporadas, em que pese o aparecimentos de alguns juvenis de qualidades, o Figueirense não deu oportunidade aos mesmos, e o único jogador ainda que tem entrado algumas vezes na equipe é Britinho, que a exemplo de Marcos, é um ponteiro com características ofensivas. Mas já Artur, que atua como líbero, tem demonstrado muitas qualidades nos treinos, mas não entra nem nos amistosos.

E assim é Izalto. Tem jogado em várias posições nos treinos, mas nunca chegou a se definir em nenhuma por não ser mantido. Mas tem sido nas laterais que o jogador tem se adaptado melhor, faltando assim a continuidade de treinamentos naquele setor. Embora tenha sido por demais útil para o treinador, quando em Lages, entrou em campo e teve a habilidade necessária para tirar o experiente Gaspar, Izalto ontem nem chegou a treinar, ficando à margem do gramado observando tudo calado mas demonstrando estar insatisfeito.

Figueirense já desistiu de Marcos

O Figueirense parece que vai mesmo desistir por completo de Marcos diante da indecisão do América. Jarém Araújo permaneceu ontem à tarde até por volta de 19 horas aguardando a presença de Luiz Durieux, que nãoo apareceu.

O dirigente havia levado toda a documentação referente a venda de Marcos para Joinville, onde deveria assinar a mesma na presença dos demais dirigentes do clube.

Mas como o mandato de Durieux terminou no último dia 31, os demais dirigentes foram contrários à decisão do mesmo alegando que este não mais responde pela presidência do América.

Por outro lado a situação de Fred continua na mesma. Ontem à tarde, enquanto treinava, o jogador baiano se recusou a dar entrevistas, alegando que a mesma só viria prejudicá-lo. Disse que queria evitar consequências futuras, o que deixou os repórteres sem entender. Mas segundo afirmou Jarém, Fred comver.ou com Almir de Almeida, do Vasco, e pediu que esta manhã Ortiga falasse por telefone com o dirigente carioca para definir a sua situação.

Búrigo está preocupado com boatos

Lauro Búrigo tem revelado, pelo menos nos dias que antecedem à decisão do campeonato, muita amizade com os jogadores, conscientizando a todos da necessidade de conquistar o título estadual. E no sábado ele chegou inclusive a promover um churrasco para o plantel, na praia de Jurerê.

Mas ontem à tarde, antes de iniciar o treino, Búrigo não mostrava a tranquilidade de sexta-feira. Ele está preocupado com os boatos que circulam em torno do "sequestro" do jogador Parraga, do Internacional, cujos dirigentes estão insinuando que o fato seja obra do Figueirense.

Contrariado com estas declarações, Lauro Búrigo disse ontem que isso só serve para tirar a tranquilidade de sua equipe, que está sendo preparada para a conquista do título. Mas já no decorrer do treino, o técnico já estava mais calmo e procurou transmitir entusiasmo aos jogadores. Sempre que um atleta errava uma jogada, ele mandava repetir, sempre se dirigindo aos jogadores com muita delicadeza. Mais tarde Búrigo dizia que o seu time está tranquilo e com condições para jogar em qualquer ambiente.

Lauro Búrigo: "estão querendo tumultuar nosso ambiente"

Caco iniciou a semana da decisão como titular.

DECISÃO

Figueirense e Inter começaram a semana da decisão com problemas sérios: os goleadores não jogam.

Parraga continua sumido. Caso agora é com a polícia

O jogador Parraga continua sumido. No último fim de semana alguns dirigentes do Internacional andaram por Florianópolis na tentativa de encontrar o jogador. Como não o acharam, entregaram o fato para a esfera policial e procuraram esquecer o atleta.

Assim sendo, mesmo que Parraga volte para Lages não vai vestir mais a camisa do Internacional, segundo decidiram os dirigentes que se decepcionaram com a atitude do jogador. Por outro lado, o treinador Roberto Caramurú também passou a ignorar o problema de Parraga e está bem mais preocupado com a preparação da equipe, sendo que Zequinha foi o jogador escolhido para substituir o atleta "sequestrado".

A imprensa lageana fez inclusive uma enquete popular entre os torcedores do clube, e ficou visível a revolta da torcida contra Parraga. Por isso ele agora está totalmente fora dos planos do Internacional. A única preocupação de Caramurú é Darlan, que até agora não apareceu. Ontem seguiu um dirigente para Porto Alegre a fim de tentar localizar o jogador que deverá substituir a Gaspar que não joga a primeira.

No dia de ontem o clube acertou a situação de alguns jogadores. Renovaram contrato por um ano os atletas Mário José, Maciel, Paulinho, o goleiro Amauri e Eduardo. Victor Hugo vai disputar as finais do campeonato e depois volta a Porto Alegre.

Existe muita movimentação na cidade para a partida de domingo, sendo que o clube adquiriu várias peças de fazenda vermelha para confeccionar bandeiras e distribuir à torcida. Os dirigentes estão esperando uma renda de 100 mil cruzeiros, quando seriam sanados todos os problemas de ordem financeira do clube.

Por outro lado, o clima de revolta dos torcedores contra o Figueirense deixou de existir, com o povo local entendendo que um empresário e um radialista foram os únicos culpados, assim como o atleta. A torcida e a crônica de Lages acham que o Internacional deverá vencer a primeira partida a ser disputada em Lages.

Pela manhã, a palestra de Zezé e Dacica.

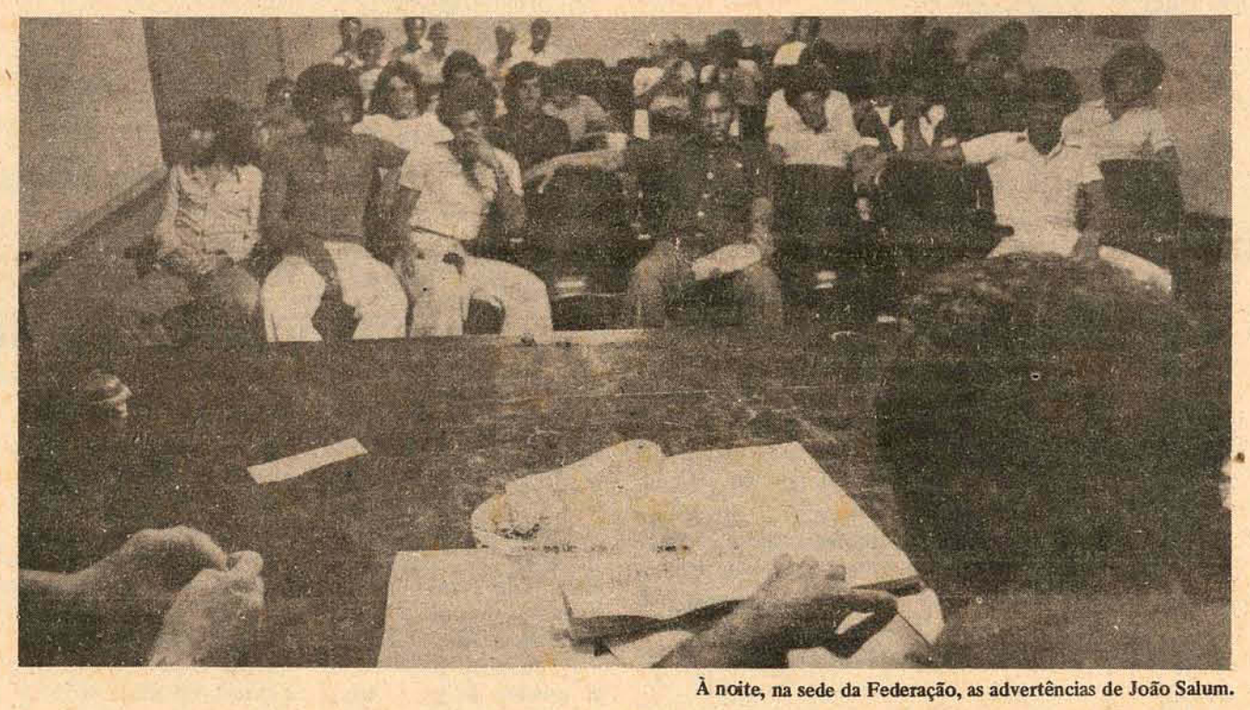

À noite, na sede da Federação, as advertências de João Salum.

Indisciplina, motivo para fase ruim do Avaí?

Toda a movimentação do plantel do Avai ontem pela manhã foi dirigida para o clássico que estava programado para a noite de hoje, no Orlando Scarpelli. Primeiro Dacica orientou treino de aquecimento e depois entregou os jogadores a Zezé, para um coletivo de 60 minutos, dividido em dois tempos de trinta.

Tanto Zezé como Dacica e os jogadores, mostravam bastante descontentamento com a possibilidade da realização do clássico hoje à noite, com cada um apresentando os seus motivos.

Os de Zezé e Dacica relacionavam-se com a falta de tempo para trabalhar com mais calma o plantel, que ainda não chegou nem perto da condição ideal, desde que voltou das férias. Os jogadores demonstravam nervosismo, alegando que um clássico em cima do outro provoca um desgaste fora do normal, sem proveito nenhum para ninguém. Nem mesmo a possibilidade da arrecadação ajudar na folha de pagamento (atrasada quatro meses) entusiasmou os jogadores.

Só que para João Salum e Zezé, esta falta de motivação tem outras origens, bem mais sérias do que o torcedor possa imaginar. O fato inclusive vem chamando a atenção, não só dos dirigentes, mas da própria torcida, que não entende porque jogadores como Souza, Zenon, Toninho, Lourival, por exemplo, vêm apresentando rendimento cada vez mais abaixo de suas possibilidades.

Este detalhe, inclusive foi motivo para uma reunião ontem à noite no Adolfo Konder, entre o departamento de futebol, João Salum e todo o plantel. O presidente do Avai anda muito irritado com o comportamento de alguns jogadores e está pensando em dispensar os que continuarem a criar problemas para o clube.

Nem Salum nem Zezé falam em nomes, mas garantem que do plantel atual, existem nove jogadores, mais ou menos, que estão acabando com seu futebol devido à farra: "Ninguém mais consegue controlar a situação. Do jeito que as coisas se encaminham, jamais o time do Avai chegará à condição física ideal. A farra está acabando com o futebol de muitos de nossos jogadores", garante João Salum.

Zezé ao lado não fala. Só ouve os comentários irritados do presidente, interrompendo de vez em quando apenas para acrescentar um ou outro detalhe. Quando Salum vira as costas para atender um freguês em sua loja, Zezé sacode a cabeça e comenta baixinho: "Se a gente não se organizar direitinho, não sei, não".

Na verdade, João Salum e Zezé não conseguem mais controlar o plantel do Avai – Lourival sumiu do clube há dois dias e apareceu ontem à noite – e já pensam na contratação de um supervisor (provavelmente Cavalazzi). O preparador físico Dacica assumiu há pouco e está enfrentando dificuldades para trabalhar, com muitos jogadores fazendo "corpo mole" e relaxando nos trabalhos, segundo Zezé.

Com a conversa de ontem à noite no estádio Salum pretende, pelo menos advertir os jogadores que estão criando problemas diariamente no clube. "Os que não estiverem satisfeitos serão mandados embora. Faremos todo o possível para acabar com a indisciplina que vem prejudicando o Avai há muito tempo", finaliza João Salum.

Ameaças, multas, repreensões: jogadores estão revoltados

Os jogadores do Avaí ficaram reunidos durante quase uma hora com João Salum, Oswaldir Schweitzer, Cavalazzi (José Matusalem Comelli, presidente do Conselho, apenas deu uma olhada na reunião) ontem à noite na sede da Federação.

Como Salum havia anunciado, o encontro foi de parte da diretoria com os jogadores – sem a presença da imprensa – seria para advertir o plantel sobre os problemas de indisciplina que estão ocorrendo diariamente.

Só que os jogadores não gostaram nem um pouco das "advertências" e saíram muito irritados da reunião, reclamando contra a maioria das decisões tomadas por João Salum, entre elas multas e ameaças de rescisão de contrato.

João Salum esclareceu que falou com os jogadores para dizer que os insatisfeitos não ficarão no Avaí: "é só dizer que acertaremos tudo. Até amanhã (hoje) à tarde estaremos esperando a resposta daqueles que pretendem deixar o clube. Quem ficar no Avaí fará contrato de profissional, e não contratos para tomar o dinheiro do clube. Não aceitamos mais moleques no time".

Estas explicações foram dadas por João Salum aos repórteres, depois da reunião com o plantel, enquanto Cavalazzi anotava a relação dos jogadores multados.

Gerson foi multado em 60 por cento dos vencimentos, Lourival, e Paulo Garça em vinte (os três são reincidentes) e Juti também em 20 por cento. Além destes, Zenon foi lembrado por Salum de sua multa de 60 por cento, pelos acontecimentos que o envolveram, juntamente com Zezé, há um mês atrás.

O ponteiro Ademir, ao comunicar que iria entrar na justiça para tentar receber o dinheiro que o clube está lhe devendo, recebeu do Avaí uma carta de liberação, permitindo que jogue em qualquer outra equipe que por ele se interessar.

Quanto a Gerson e Sabará, ambos com os contratos por terminar, receberam as seguintes propostas de Salum: para Gerson, 1.100 cruzeiros mensais, por um ano de contrato e Sabará 1.000 cruzeiros, pelo mesmo tempo, todos os dois sem direito a luvas. Os jogadores ficaram de responder hoje ao Avaí, mas Sabará afirmou que vai pedir três mil cruzeiros de luvas, e 1.500 por mês.

Juti e Paulo Garça, revoltados com as determinações de João Salum, resolveram pedir rescisão de contrato, ficando o problema para ser estudado hoje pela diretoria do Avaí.

O clássico foi cancelado, com explicações de sempre

José Mauro Ortiga esteve ontem à tarde na loja de João Salum para confirmar o cancelamento do clássico programado para hoje à noite, decidindo o triangular disputado semana passada entre Figueirense, Avai e Defensor.

O argumento apresentado por Ortiga a Salum para suspender o jogo foi de que "a imprensa se encarregou de estragar o clássico chamando-o de caça-níquel e dizendo que o torcedor iria ficar enjoado de tanto Figueirense x Avai".

Ortiga tem razão em quase tudo, menos quando afirma que foi a imprensa quem estragou a promoção do jogo. A não ser que o presidente do Figueirense esteja exigindo que a crônica engane o torcedor, adjetivando o clássico de outras maneiras que não sejam as verdadeiras, pois nem mesmo treinadores, jogadores e os dois técnicos estavam de acordo com a realização de mais este amistoso. Que, aliás, segundo palavras dos próprios dirigentes, serviria para arrecadar algum dinheiro com o objetivo de aliviar um pouco a situação financeira bastante ruim dos dois clubes.

Portanto, o adjetivo caça-níquel foi dado pelas próprias direções de Avai e Figueirense, enquanto a repulsa de técnicos e jogadores pela realização de mais um clássico, refletiu justamente o pensamento das próprias torcidas, já enfaradas de tanto zero a zero e partidas medíocres.

João Salum, no entanto, aceitou com naturalidade o cancelamento do jogo, admitindo que não existiria motivação para o torcedor ir ao estádio, a não ser que fosse levado por um alto espírito de colaboração o que, em futebol profissional hoje em dia, é acontecimento raro.

Acervo: Biblioteca Pública SC - Hemeroteca Digital Catarinense

Conquista de Montese será lembrada em abril em Rio do Sul

A Associação Regional dos Veteranos da FEB, de Rio do Sul, lembrará no próximo dia 14 de abril a conquista de Montese, cidade italiana, ocorrida há 30 anos durante a Segunda Guerra Mundial. A comemoração será levada a efeito em Rio do Sul com a entrega da "Medalha Montese" a autoridades civis e militares e com o desfile dos 86 veteranos da Força Aérea Brasileira que estão filiados a Associação desse município.

A conquista de Montese foi a batalha mais importante dos pracinhas brasileiros, ao lado da de Monte Castelo. Nela houve a maior perda de soldados da FEB e a mais perigosa atuação do Brasil na Segunda Guerra.

Antônio Reginato, presidente da Associação Regional dos Veteranos da Feb e que serviu como I Sargento durante a II Guerra desempenhando o papel de agente de contra-espionagem, lembra que a conquista de Montese foi um dos grandes passos dados pelos pracinhas brasileiros para a derrocada das tropas de Mussolini e dos próprios soldados alemães que vieram se juntar aos italianos.

Para a solenidade de comemoração do 30o. aniversário da Conquista de Montese, a Associação Regional dos Veteranos da FEB convidará o presidente Ernesto Geisel, o Vice-Presidente Adalberto Pereira dos Santos – que participou das batalhas da II Guerra na Itália, o Governador Colombo Salles e outras autoridades.

A Associação dos Veteranos da FEB existe há dois anos e meio e seu titular, Antônio Reginato, disse que a colaboração do Governo do Estado através de recursos financeiros foi o bastante para assegurar assistências aos 86 veteranos filiados.

José Torquato Luiz, funcionário do IBGE em Rio do Sul, foi o únido pracinha da FEB a ser condecorado com uma estrela de bronze pelo General Marck Clarck, que comandou o 5o. Exército americano na Itália. A condecoração foi feita no Rio de Janeiro após a guerra pelo próprio General americano. José Torquato Luiz será novamente condecorado no próximo dia 14 de abril, durante as comemorações da Conquista de Montese.

Poluição no Sul será examinada em março

Criciúma(Sucursal) – No período de 4 a 6 de março vindouro, será realizado em Criciúma o "I Encontro Nacional do Carvão", que contará em sua solenidade de abertura com a presença do Ministro das Minas e Energia, Shigeaki Ueki. O Encontro terá um dia dedicado para cada Estado produtor de carvão, Paraná, Rio Grande do Sul e Santa Catarina.

Como o último dia 31 foi o prazo máximo estipulado para que os interessados neste tema enviassem suas sugestões para a elaboração do mesmo, atendendo às solicitações da Revista "Carvão de Pedra", promotora do Encontro, a fase de coordenação final do temário dos assuntos gerais e pertinentes a cada Estado produtor de carvão mineral, já foi iniciada, e deverá ficar pronta até o final deste mês. Até o último dia de fevereiro estará concluída a fase de preparação final.

Este encontro, promovido pela Revista "Carvão de Pedra", especializada em assuntos de carvão e comemorando a passagem de seu sétimo aniversário de circulação ininterrupta em defesa do carvão nacional, será patrocinado pelo Governo do Estado de Santa Catarina e Prefeitura Municipal de Criciúma.

O ENCONTRO

Segundo um comunicado distribuído pela revista a produtores de carvão, este encontro será, por vários motivos, uma reunião inédita e bastante diferente dos Simpósios e Mesas redondas que o precederam, organizados pela cúpula administrativa federal responsável, "em que o carvão, salvo raras manifestações, sempre foi tratado como matéria-prima acessória e de produção limitada. O objetivo do encontro é levar ao Governo Federal, sabidamente sem quadros estruturais para tanto, mas consciente da reformulação que urge fazer, como assessoramento indispensável e inevitável, o real e o atual panorama do nosso carvão e das suas possibilidades imediatas e próximo-futuras, através de um temário selecionado e atualizado, preparado por experintes técnicos e especialistas das áreas estaduais e empresariais do carvão".

Este encontro deverá ser realizado dentro do mais livre debate, com a ativa participação dos Governos dos Estados Produtores, empresários do carvão, usuários, fabricantes de máquinas e equipamentos, institutos de tecnologia, entidades de planejamento e de economia, organizações e detentores de processos tecnológicos de extração, beneficiamento e transformação, de grupos interessados na industrialização de derivados carboquímicos e de subprodutos e outros.

Serão debatidos neste encontro assuntos como a importação de equipamentos da Polônia, para a modernização e aprimoramento do sistema utilizado para a exploração do carvão na bacia carbonífera, e suas prováveis consequências na utilização da mão-de-obra, visto que a mecanização dos trabalhos poderia acarretar o desemprego.

Serão feitos estudos visando encontrar soluções para o problema da poluição causada pelo carvão, principalmente nas minas de céu aberto, que liberam, entre outras coisas, grandes quantidades de enxofre. Esta poluição, que já começa a preocupar a população da região, tem como principal causa a utilização dos rios para o escoamento dos resíduos do carvão e a lavagem do mesmo.

O uso dos rios para esta finalidade traz graves consequências, pois torna suas águas inúteis ao seu uso comum como água potável, dada sua contaminação, e acarreta uma gradativa diminuição de peixes, que culminariam em sua extinção total.

Encontro Nacional do Carvão examinará as causas da poluição.

5 mil litros de chopp para a festa na Proeb

Blumenau(Sucursal) – A Comissão Organizadora das "Duas Noites de Caneco", já tradicionais em Blumenau e incluídas no calendário turístico, realizou domingo no Balneário Camboriú, a operação "cata-caneco" com o objetivo de promover ainda mais esta festa da cidade.

A Comissão Organizadora espera contar com um grande número de turistas em Blumenau nos dias 24 e 25. A operação cata-caneco ocorreu num local próximo ao Departamento de Turismo do Balneário Camboriú, onde foram enterrados na areia cerca de 30 canecos, e em seguida houve distribuição de chopp no local.

Já está confirmada a parte musical, que terá no dia 24, Bepi e seus Solistas, de Curitiba e a Banda Aurora de Rio Cerro, e no dia 25, a Banda Musical de Rio do Sul e a Banda Tureck de Rio Negrinho.

Vinte e cinco mil litros de chopp já estão reservados para as duas noites, devendo ser utilizados os dois pavilhões da PROEB. As chopeiras serão colocadas em locais bem acessíveis para facilitar a obtenção do chopp. Várias barracas de petiscos e churrascos serão montadas pela PROMENOR, devendo os lucros obtidos reverterem em favor da entidade.

Os canecos comprados para esta festa são em número oito mil, podendo ser adquiridos junto ao Serviço de Informações Turísticas da Prefeitura, na PROEB e na loja de Souvenirs Blumenau, pelos preços de Cr$ 30,00 e Cr$ 20,00.

Diminui a incidência da meningite em Itajaí, mas paralisia preocupa

Itajaí (Sucursal) – Enquanto o número de casos de meningite sofre uma regressão, a desidratação e a paralisia infantil continuam fazendo vítimas. Segundo o médico chefe do Centro de Saúde de Itajaí, Humberto Lyra, os casos de paralisia infantil registrados recentemente, em número de três, são resultados da falta de vacinação, pois a maioria dos pais não vêem o perigo que seus filhos estão correndo e não dão importância às campanhas feitas pela Saúde Pública.

Disse também, que esses casos podem ser um prenúncio de uma epidemia na região. Observou ele, que Florianópolis também está sendo atingida, segundo declarações do Secretário de Saúde. Segundo Humberto Lyra, a erradicação completa do mal só é possível com a aplicação de três doses de vacina num período de três meses, sendo que a aplicação de uma ou duas doses não fariam efeito nenhum. "Alguns dos pais trazem seus filhos para receber a vacina somente uma vez, e depois não aparecem mais, cometendo um grande engano", diz ele, concluindo que esta vacina não ocasiona reações nem outro problema qualquer.

Alertou que poderá haver uma epidemia de paralisia infantil na região, mas a Secretaria de Saúde Pública de Santa Catarina já preveniu-se contra isto efetuando a remessa de 1.200 doses para ser realizada uma campanha em Itajaí, que entrará em funcionamento a partir dos próximos dias em vários bairros da cidade.

"Estamos bastante preocupados com a iminente epidemia, e vamos procurar alertar os pais que não vêem o perigo, cuja consequência é a invalidez permanente", afirma o médico-chefe.

A DOENÇA

A paralisia infantil (poliomielite) é uma doença infecto-contagiosa aguda, causada por três espécies de vírus. Seus sintomas podem ser mais ou menos acentuados, e culmina com a paralisia dos membros, principalmente inferiores, dependendo da capacidade imunitária e resistência de cada pessoa.

Explicou Humberto Lyra que a paralisia infantil pode se manifestar de várias formas:

1. Forma frusta, que se resume num estado gripal, onde as crianças sentem dor de cabeça, febre, mal estar geral, coriza, faringite e dor de garganta. Neste caso a cura pode ser expontânea ou sob medicação.

2. Formação não paralíticas, que apresenta os mesmos sintomas e mais transtornos intestinais, vômitos, diarréia, o que significa que o vírus se multiplicou no trato intestinal. Contudo, é possível que a doença permaneça neste estágio, havendo a cura ou a consequente imunização por tempo indeterminado.

3. Forma paralítica, na qual a virulência é tão intensa que, o vírus, através da corrente sanguínea, atinge o sistema nervoso central ocasionando a "poliomielite anterior aguda", com a paralisia assimétrica e flácida dos membros superiores ou inferiores, permanentemente.

MENINGITE E DESIDRATAÇÃO

O chefe do Centrde Saúde afirmou que a menigite ainda não acabou, sendo que 10 pessoas estão internadas nos hospitais da cidade. Segundo o médico, a campanha de vacinação contra esta doença começará em fevereiro.

Por outro lado, a desidratação continua fazendo vítimas em Itajaí, sendo que os hospitais estão cheios de crianças internadas. Apesar de a desidratação ser comum nesta época do ano, devido ao forte calor e poucos cuidados dos pais, o médico Humberto Lyra declarou que o Centro de Saúde está alertando os pais para que coloquem roupas leves em seus filhos e lhes dêem muita água.

Centenário de imigração italiana já é festejado

O Governador Colombo Salles inaugurou domingo em Nova Trento as festividades de abertura do primeiro centenário da imigração italiana no Estado de Santa Catarina.

As autoridades que compareceram ao ato foram recepcionadas no pátio da Igreja Municipal pelo Prefeito Eurides Batisti, vereadores e grande número de pessoas. A saudação às autoridades foi procedida pelo professor Moacir Fachini através de um breve discurso em que focalizou aspectos históricos da imigração italiana no município.

Após a missa celebrada por D. Afonso Niheus as 10 horas, o Governador visitou alguns pontos da cidade. Em seu discurso proferido durante o almoço, o Sr. Colombo Salles enfatizou a participação dos imigrantes italianos no processo de desenvolvimento econômico-social de Santa Catarina.

Iten empossa Diderot na Secretaria de Finanças

Blumenau (Sucursal) –Na presença do Prefeito em exercício, Alfredo Iten e dos Secretários municipais, assumiu ontem o cargo de Secretário das Finanças da Prefeitura Municipal de Blumenau, o professor e economista Diderot Carli, em substituição ao Sr. Nelson Serpa, ex-Prefeito de Campos Novos, que exonerou-se de suas funções para retornar as atividades particulares e políticas em sua cidade.

Durante a rápida solenidade de posse, falou em nome dos Secretários, o Assessor Jurídico, Sr. Renato de Mello Vianna, que após destacar "o profícuo trabalho" do ex-Secretário, ressaltou "a capacidade, a honestidade e a experiência" do novo titular da Pasta das Finanças, devidamente comprovada por suas atividades na vida privada como na Fundação Educacional da Região de Blumenau (FURB), onde ocupa o cargo de Diretor da Faculdade de Ciências Econômicas.

Na oportunidade, representando o Poder Legislativo, falou também o Presidente da Câmara de Vereadores, Milton Pompeu da Costa Ribeiro que salientou as qualidades de economista e educador do empossado.

Com voz sumida e tímida, Diderot Carli finalizou a solenidade, dizendo que "espera e deseja, que o nosso trabalho, com a ajuda de Deus e a colaboração de todos, atinja os desejos colimados".

Câmara de Itajaí elege Ivo Probst presidente

Itajaí (Sucursal) – Será homologado no próximo dia 3 de fevereiro, o novo presidente do Legislativo Municipal, Sr. Ivo Probst, eleito na primeira reunião da Câmara este ano.

O novo presidente deverá escolher o vice-presidente e o secretário da Casa para os próximos dois anos. A escolha ocorrerá na próxima sessão do Legislativo. O professor Ivo Probst foi eleito por 5 votos contra 4 de Manoel Sagas, tendo sido um dos mais votados nas últimas eleições para o preenchimento da Câmara Municipal.

O deputado estadual Julio Cesar aproveitou a ocasião para saudar o eleito afirmando que "nesta fase difícil de composição por que passa a ARENA catarinense, o diretório de Itajaí deu mostras de que somos capazes de unir e decidir com paz e democracia". Pediu o apoio de todos "a fim de que possamos, nos próximos dois anos ajudar a administração municipal a cumprir suas promessas".

Aumento do cigarro não atinge ainda o mercado

Itajaí (Sucursal) – Na próxima semana já será sentido, por parte dos consumidores, o novo aumento nos preços do cigarro, fixado em 18 por cento pelo Ministério da Fazenda.

Em Itajaí, segundo o gerente da Cia. Lopes Sá de cigarros, Ibá Motta Vargas, o aumento não surpreenderá os tradicionais fumantes que preferem seus produtos, porque foi realizada uma campanha de esclarecimento junto aos revendedores e postos de vendas. O aumento fez com que os cigarros que antes custavam Cr$ 3,00 passem a custar Cr$ 3,60, os de Cr$ 4,50 foram para Cr$ 5,20 e os de Cr$ 3,40 para 4,00.

Os novos preços dos produtos da Cia. de Cigarros Souza Cruz deverão se fazer sentir também na próxima semana, visto que só ontem começou a redistribuição para o mercado consumidor.

Este novo aumento fez com que grande número de fumantes se dirigissem aos supermercados e armazéns para adquirir em grandes quantidades, cigarros pelo preço antigo.

Todas as fábricas de cigarros do país deverão vigorar dentro do aumento concedido, mas é certo que nos próximos 90 dias um novo aumento deverá ser concedido pelo Conselho Interministerial de Preços, e homologado pelo Ministério da Fazenda.

A bênção de inauguração do SUPERMERCADO FAZENDÃO foi feita pelo padre Egidio Bertoti, na presença de autoridades, convidados especiais e membros da família Sandri.

SUPER MERCADO FAZENDÃO: "SERVIR SEMPRE MELHOR".

Itajaí(Sucursal) Com a presença de destacadas autoridades e convidados especiais foi inaugurado na última quinta-feira o Supermercado Fazendão, estabelecimento ligado ao grupo do Hiper Mercado Vitória, Super-Mercado Vitória e Organização Vitória, com 1.800 metros de área construída e estacionamento próprio de 5.500 metros. O SUPER MERCADO FAZENDÃO está localizado à Rua João Pessoa, via Balneário Camboriú tendo sido construído para atender os moradores do populoso Bairro da Fazenda e os turistas.

O DISCURSO

O advogado Marco Polo Passos, assessor jurídico da empresa falou em nome da organização destacando o seu crescimento e enaltecendo o valor e o trabalho desenvolvido por seus diretores, Antonio, José e Cídio Sandri que entregaram-se de corpo e alma pelo progresso da cidade, proporcionando a população um atendimento a altura, dentro do lema do grupo de "SERVIR SEMPRE MELHOR". Também o prefeito Frederico Olindo de Souza usou da palavra congratulando-se com a família Sandri pela grande parcela de progresso que está imprimindo a cidade.

Após a inauguração do SUPER MERCADO FAZENDÃO, as autoridades e convidados percorreram as instalações do estabelecimento tendo posteriormente participado de um coquetel no local.

O diretor do Grupo Vitória, Sr. José Sandri e a Primeira Dama do Município, Sra. Léa Leal de Souza descerraram a fita, dando por inaugurado o SUPERMERCADO FAZENDÃO, em Itajaí

Acervo: Biblioteca Pública SC - Hemeroteca Digital Catarinense

Sindicato procura a uniformização dos preços de veículos

O Presidente do Sindicato Nacional da Indústria Automobilística, Sr. Mario Garnero, manteve ontem a tarde vários contatos com dirigentes da indústria do setor, procurando uma uniformização na política de preços a serem fixados para os automóveis, agora dentro do sistema de liberdade vigiada, criado pelo Conselho Interministerial de preços.

Até o final da tarde de ontem, o CIP não havia enviado comunicação oficial sobre a nova sistemática, por sua vez, a Chrysler, Ford, Volkswagen e General Motors também ainda não tinham uma tabela de reajustes definida, embora seus dirigentes afirmem que a elevação dos preços será de 6 a 8% em média.

Os principais revendedores de São Paulo, como a Sonnervig, Borda do Campo, Ibirapuera Veículos e Mari Auto também não haviam recebido nenhuma comunicação das fábricas para majorarem os preços dos veículos. Este comunicado, segundo eles sempre chega as lojas de um a dois dias antes dos novos reajustes entrarem em vigor, "mas que agora nada disto ocorreu".

O gerente de vendas da Borda do Campo, revendedor Ford, disse também que "os aumentos eram para ser liberados a partir de novembro, mas nada ocorreu. Veio a promessa para dezembro, mas nada aconteceu, a última informação que tínhamos era a de janeiro, mas os preços ainda não foram majorados. A fábrica não nos fez comunicado algum. Estamos a espera".

As vendas de automóveis estão muito boas neste início de ano. Há filas para se comprar o Corcel que leva de 20 a 30 dias para se extinguir. Nós, revendedores estamos praticamente sem estoques".

Volkswagen vende em um só mês 40 mil unidades

– Em dezembro, a Volkswagen do Brasil vendeu no mercado interno perto de 40 mil automóveis e utilitários de sua fabricação, estabelecendo um novo recorde para esse mês do ano, tradicionalmente para ela de menor volume de vendas, em virtude das férias coletivas concedidas a maior parte de seu pessoal.

No último mês de 1974, as seis fábricas nacionais de veículos de passeio comercializaram cerca de 67 mil unidades, verificando-se que a Volkswagen, com o total de 39.886 unidades, obteve uma participação de 60% em relação a dezembro do ano anterior, quando foram colocados no mercado 24.457 veículos VW, as vendas da empresa de São Bernardo acusaram um acréscimo de 77,67%.

Com os resultados de dezembro, a Volkswagen do Brasil fechou o ano de 1974 com um total de 401.320 unidades vendidas no país e uma participação no mercado global da Indústria Automobilística de 53,1%. O aumento de vendas da empresa foi de 8,1% em relação as 371.387 unidades comercializadas em 1973.

Segundo o Sr. Jack Von Karstedt, gerente da divisão de vendas e Marketing da Volkswagen do Brasil, o perfil das vendas referentes a dezembro indica que se acentua a preferência do mercado nacional por veículos médios e pequenos enquadrados na categoria econômica – baixo preço de aquisição, menor consumo e manutenção mais simples e barata – justamente aqueles que constituem a escala de oferta da empresa".

O encontro foi iniciado ontem, no auditório da Celesc.

Federações de agricultura reunidas em Florianópolis

Técnicos das Federações da Agricultura de cinco Estados participam em Florianópolis de curso para aperfeiçoamento dos serviços de arrecadação, tributação, cadastros rurais e controle de arrecadação da contribuição sindical, patrocinado pela Confederação Nacional da Agricultura com a colaboração da Federação da Agricultura do Estado de Santa Catarina. Esse certame, visando a capacitação dos serviços técnicos e administrativos da área, teve abertura no dia de ontem, às 9 horas, no auditório da Celesc, oportunidade em que usaram a palavra o Secretário Geral da Confederação, Sr. Ademar Moura de Azevedo, instalando os trabalhos, e o presidente da Federação catarinense, Sr. Marcos Wandresen, fazendo a apresentação das representações de Santa Catarina, Rio Grande do Sul, Paraná, São Paulo e Minas Gerais.

Como instrutores figuram os técnicos Artur Rademaker Maciel e Gilberto Antônio Pupe, ambos da sede em Brasília e os 20 participantes estarão reunidos, em regime intensivo, até a próxima sexta-feira, quando serão abordados temas relacionados aos cadastros rurais, filosofia do módulo rural, apresentações de formulários, cálculos de impostos e contribuições e ao controle da arrecadação, incluindo respectivos registros e levantamentos.

PROGRAMA NACIONAL

O curso, que visa especificamente o aprimoramento de atendimento dos diversos serviços regionais, representados pelas Federações estaduais, terá encerramento solene na tarde de sexta-feira 24, às 18 horas. Essa sessão contará com a presença do presidente da Confederação Nacional, que chegará de Brasília especialmente para o ato. O local da sessão final, até a tarde de ontem, não estava definido, podendo ser realizado no mesmo auditório da Celesc ou na sede da Federação da Agricultura do Estado de Santa Catarina, na rodovia Leoberto Leal.

Programado dentro de plano geral da Confederação Nacional, esse curso representa a etapa regional de um esquema que está sendo levado a efeito em caráter nacional e que se completará com o estabelecimento de outros programas até o início de março próximo, incluindo estudos da comercialização da produção rural e do desenvolvimento comunitário. Segundo o Secretário da CNA, Ademar Moura de Azevedo, "todo esse processo tem como objetivo o homem, quer trabalhador, quer proprietário, arrendatário ou empresário, enfim, todos os que, em qualquer escala, usam a terra dentro de uma função social".

Fusão de empresas: Geisel regulamenta a sistemática

Segundo o decreto presidencial, serão considerados de interesse para a economia nacional as fusões ou incorporações que promovam o fortalecimento das pequenas e médias empresas e do sistema financeiro nacional, além da conquista dos mercados externos e instalação ou modernização de empreendimentos para a produção de bens de capital.

Na exposição de motivos encaminhada ao presidente da República pelos Ministros da Fazenda, Mário Simonsen; do Planejamento, Reis Veloso; e da Indústria e Comércio, Severo Gomes, foi salientado que as pequenas e médias empresas merecerão destaque especial nos processos de fusão ou incorporação. O objetivo é fortalecer sua competitividade no mercado interno e garantir acesso ao mercado externo.

O decreto assinado pelo presidente da República, regulamentando decreto-lei anterior sobre a fusão ou incorporação de empresas, é do seguinte teor:

"Artigo 1o. - Para fins do que dispõe o artigo 1o., parágrafo único, do decreto-lei no. 1.346, de 25 de setembro de 1974, serão consideradas de interesse para a economia nacional as fusões, incorporações ou outras formas de combinação ou associação de empresas, cujos objetivos atendam, isolada ou cumulativamente, as seguintes diretrizes:

A) integração de atividades econômicas complementares que resultem em economia de escala através da redução de custos e ganhos de produtividade, com repercussões favoráveis no nível de preços internos;

B) desenvolvimento do poder competitivo das empresas, em razão de maior economia de escala, com aprimoramento dos métodos administrativos, gerenciais ou tecnológicos;

C) fortalecimento de pequenas e médias empresas;

D) fortalecimento do sistema financeiro nacional;

E) conquista, ampliação ou manutenção dos mercados externos;

F) instalação ou modernização de empreendimentos que visem a garantir o início ou ampliação de fabricação de produtos escassos no país;

G) instalação ou modernização de empreendimentos agro-industriais, bem como aqueles destinados à produção de seus insumos e implementos;

H) instalação ou modernização de empreendimentos para produção de bens de capital.

Parágrafo único - Para utilização dos benefícios previstos no decreto-lei no. 1.346, de 25 de setembro de 1974, os projetos relativos às operações especificadas neste artigo serão apreciados pela Comissão de Fusão e Incorporação de Empresas – COFIE –, que os submeterá, mediante parecer, à decisão do Ministro da Fazenda.

Artigo 2o. - Poderão ser computadas como custo ou encargo, em cada exercício, as quotas de depreciação ou amortização calculadas sobre valores de acréscimo resultantes da reavaliação de bens do ativo imobilizado, efetuada de conformidade com o disposto no artigo 1o. do decreto-lei no. 1.346, de 25 de setembro de 1974, desde que calculadas às mesmas taxas utilizadas para a depreciação dos valores originais dos bens que lhes deram origem.

Parágrafo 1o. – O custo ou encargo referidos independem das depreciações ou amortizações ocorridas, que continuarão a ser feitas sobre o valor originário e correções monetárias e serão admitidos concomitantemente até o término da vida útil dos bens correspondentes.

Parágrafo 2o. - Depreciado ou amortizado totalmente o valor original dos bens, não mais será admitida qualquer depreciação ou amortização sobre a parcela acrescida a título de reavaliação.

Parágrafo 3o. - Em casos excepcionais, e atendida a política governamental, o Ministro da Fazenda poderá autorizar a utilização de taxas superiores às referidas no "caput" deste artigo, na depreciação das parcelas acrescidas a título de reavaliação, mediante proposta da COFIE.

Parágrafo 4o. – Às correções monetárias calculadas sobre o valor das reavaliações; aplicam-se as normas vigentes sobre a depreciação ou amortização de tais parcelas, assim como o ajuste previsto na alínea "B" do artigo 1o. do decreto-lei no. 1.302, de 31 de dezembro de 1973.

Parágrafo 5o. - Os valores de acréscimos resultantes das reavaliações serão contabilizados obrigatoriamente no ativo imobilizado com intitulação própria.

Artigo 3o. - O prazo de 180 (cento e oitenta) dias estabelecido pelo artigo 6o. do decreto-lei no. 1.346, de 25 de setembro de 1974, aplica-se igualmente à efetivação jurídica da fusão, incorporação ou outras formas de combinação ou associação de interesses pretendida, ressalva a possibilidade de prorrogação, em casos especiais, a critério do Ministro da Fazenda.

Artigo 4o. - O Ministro da Fazenda baixará os atos necessários à execução das normas constantes neste decreto.

Artigo 5o. – Este decreto entrará em vigor na data de sua publicação, revogando-se as disposições em contrário".

A exposição de motivos

A íntegra da exposição de motivos é a seguinte:

"Temos a honra de submeter a elevada consideração de Vossa Excelência o anexo projeto de decreto, propondo regulamentação ao decreto-lei no. 1.346, de 25 de setembro de 1974, que alterou a sistemática de incentivos destinada a promover operações de fusão, incorporação ou outras formas de combinação ou associaão de empresas.

2. Em cumprimento ao disposto no parágrafo único do artigo 1o. do decreto-lei supra-mencionado, a Comissão de Fusão e Incorporação de Empresas – COFIE – formulou as diretrizes básicas, consubstanciadas no artigo 1o. do presente projeto, para caracterização do interesse a economia nacional das operaões que visem aglutinação de empresas.

3. Preconiza-se a integração de atividades econômicas complementares e a associação de empresas similares com vistas a ganhos de produtividade mediante obtenão de adequadas economias de escala e adoão de novos métodos administrativos, gerenciais ou tecnológicos.

4. Destaque especial merecem as pequenas e médias empresas, visando o fortalecimento de sua competitividade no mercado interno e acesso ao mercado externo.

5. Sem excluir quaisquer setores da possibilidade de usufruir os favores fiscais e creditícios conferidos pela legislação referida, ênfase especial é dada aos empreendimentos agro-industriais e correlatos e aqueles destinados a produção de bens de capital, bem como ao setor financeiro nacional.

6. Atendendo ainda a orientação do governo de Vossa Excelência, o presente projeto de decreto estabelece como diretriz para os objetivos das fusões, incorporações ou outras formas de combinaão ou associação de empresas as operações que tenham por fim a produção de bens escassos no país, promovendo portanto substituição de importaões e aquelas que visem conquista, ampliação ou manutenção dos mercados externos.

7. O artigo 2o. estabelece normas para aproveitamento da depreciação ou amortização sobre os acréscimos de valor do ativo imobilizado, de acordo com a faculdade conferida pelo parágrafo 2o. do artigo 7o. do decreto-lei no. 1.346, de 25 de setembro de 1974, limitando esse benefício fiscal aos bens que, a época da reavaliação realizada nos termos do decreto-lei cuja regulamentação é ora proposta, não tinham sido ainda totalmente depreciados ou amortizados.

8. Finalmente, fixa-se ainda que o benefício da depreciaão e da amortizaão sobre a parcela acrescida a título de reavaliação deve ser calculado as mesmas taxas utilizadas para depreciação dos valores originais dos respectivos bens integrantes do ativo imobilizado, salvo nos casos em que o ministro da Fazenda, em atendimento a conveniência político-econômica do governo, autorize a utilizaão de outros percentuais, mediante proposta da COFIE.

Aproveitamos a oportunidade para renovar a Vossa Excelência os protestos do nosso mais profundo respeito".

grafo's

a melhor impressão que você pode dar aos seus clientes.

Quando a sua empresa manda imprimir folhetos, cartões ou qualquer elemento de publicidade, precisa pensar seriamente não só na qualidade do texto e do lay-out, mas na da impressão também. Na GRAFO'S, cada detalhe de seleção de cores, todas as técnicas de corte, são assuntos conhecidíssimos do nosso pessoal. Dê a melhor impressão aos seus clientes. Faça seus impressos na GRAFO'S.

grafo's industria grafica ltda.
OFF-SET · TIPOGRAFIA PAPELARIA
Rua Felipe Schmidt, 115 – Fone 4774 – Florianópolis, Ilha de Santa Catarina

Uma análise da economia da América Latina

Se fosse possível perguntar aos presidentes latino-americanos quais as perspectivas para 1975, quase todos fariam coro com o presidente norte-americano Gerald Ford sobre a economia dos Estados Unidos: "Tenho más notícias".

Especialistas dos Estados Unidos estão preocupados com a economia latino-americana. Preocupação acentuada porque a economia norte-americana está atravessando um difícil período, reduzindo portanto, as possibilidades de auxílio dos Estados Unidos para esta região.

A força financeira dos Estados Unidos frequentemente tem influenciado para estabilizar a economia de um país e, em alguns casos, resgatado uma nação latino-americana do desastre, além de ter sido também fonte de capital para projetos de desenvolvimento. Porém agora, essa ajuda será limitada e os países latino-americanos não poderão se voltar a muitos outros locais para consegui-la.

Venezuela e Equador são ricos em petróleo e o Brasil continua no auge econômico, motivo pelo qual, supõe-se, estes países terão melhor sorte que os demais.

O impacto dos problemas econômicos mundiais, entre eles o preço do petróleo, poderá ser dramático para os mais pobres. Mesmo para aqueles que possuam produtos de exportação como açúcar, café, banana, bauxita e outros, as perspectivas são sombrias.

Para isso as agências de financiamento internacional tentam canalizar seus recursos para as zonas mais necessitadas.

Venezuela concedeu importantes créditos às agências de desenvolvimento internacionais e ao Fundo Monetário Internacional, para que estas entidades auxiliem os países menos afortunados. Concedeu também créditos diretos para países da América Central, Caribe e Panamá, tanto para financiar compras de petróleo como em apoio aos esforços para comercializar o café de forma que evite uma baixa de preços.

Exceto nos países exportadores de petróleo, como Venezuela e Equador, ou em outros com considerável produção de petróleo e gás, como México, Peru, Bolívia, Colômbia e Trinidad-Tobago, a alta no preço do petróleo se transformou no problema econômico mais sério que as grandes e pequenas nações enfrentam.

Indícios do agravamento da situação podem ser observados inclusive no México e no Brasil.

Há algum tempo, o Brasil ofereceu auxílio econômico a muitos países da América Latina, porém o impacto dos problemas econômicos mundiais limitaram esse auxílio, pelo menos por ora.

México também concedeu ajuda, sobretudo para países de sua região, porém os problemas econômicos internos o obrigaram a diminuí-la.

Desde 1968, o Brasil apresenta uma taxa de crescimento anual de dez por cento ou mais que, segundo opinião dos economistas, agora será reduzida deliberadamente para cerca de seis por cento, cifra de todo notável, para combater a inflação e possibilitar certo desafogo à economia. O Brasil importa certa de 80 por cento do petróleo que consome, razão pela qual suas importações aumentaram de seis bilhões de dólares em 1973 para 12 bilhões em 1974.

Também a Venezuela, cujos lucros provenientes do petróleo são de bilhões de dólares, enfrenta grandes problemas de pobreza, habitação, saúde e educação, setores que no ano passado não receberam, evidentemente, a parte que lhes correspondia nas rendas nacionais, porém aos quais vem sendo dada atenção cada vez maior.

Equador também apresenta deficiências neste sentido. Seus problemas aumentam porque, como quase todas as demais nações latino-americanas, lhe falta profissionais capacitados para se encarregar dos problemas econômicos e de desenvolvimento.

Venezuela, ao contrário, tem grande quantidade de elementos administrativos e, por isso, maior estabilidade política que Equador.

Segundo um estudo feito pela Comissão conômica das Nações Unidas para a América Latina recentemente, tempos difíceis virão aos países que não exportam petróleo ou que não têm uma notável produção nacional.

"Na primeira metade de 1974, os preços de muitas matérias primas exportadas, afora o petróleo, estiveram em alta", diz o estudo. " Esta tendência se inverteu na segunda metade do ano para muitos produtos. É provável que a descida continue e até se acentue em 1975. Entretanto, os preços dos produtos importados por esses países continuem subindo, devido à inflação. Muitos deles já começaram a sentir as primeiras dificuldades produto da balança de pagamentos desfavoráveis, e vêem com preocupação as perspectivas do futuro imediato".

Acervo: Biblioteca Pública SC - Hemeroteca Digital Catarinense

ESTATÍSTICA

Detran diz que licenciamento de veículos em 74 aumentou 6%

O Departamento Estadual de Trânsito divulgou ontem estatística do movimento do órgão durante o ano de 1974, registrando em Florianópolis um aumento de 6 por cento nos licenciamentos de veículos. Na capital, segundo o documento, foram licenciados no ano passado 17.886 carros contra 16.859 do ano anterior. Foram emplacados no mesmo período 3.117 veículos contra 2.575 de 1973.

Além de Florianópolis, onde até dezembro de 74 havia 17.86 carros legalizados no Detran, as cidades com maior número de veículos licenciados eram Joinville com 17.358, Blumenau com 14.099, Lages com 7.265, Itajaí com 5.114, Criciúma com 5.941 e Tubarão com 4.572 veículos. Segundo o Detran, em todo o Estado de Santa Catarina estão legalizados 183.498 veículos.

O levantamento realizado pelo Detran, acusou na região da Grande Florianópolis 1.202 acidentes automobilísticos com danos materiais, contra 1.183 verificados no ano anterior e 1.123 de 1972. Por sua vez, os acidentes atendidos pela Delegacia de Segurança Pessoal, com lesões corporais, foram da ordem de 1.077 contra 997 acidentes de 1973 e 768 de 1972.

Fonte do Detran salienta que o pequeno aumento de acidentes registrados em 74, em relação ao ano anterior, apesar do elevado aumento de veículos em circulação, deve-se a três fatores importantes: a intensificação das campanhas educativas; os acidentes de natureza mais grave que levam os motoristas a tomarem maiores precauções; e o reflexo positivo que vem apresentando a atuação do trinômio Engenharia– Policiamento– Educação.

O movimento burocrático do órgão apresentou em Florianópolis a expedição de 2.817 carteiras de motoristas para profissionais e 2.983 para amadores. Entre transferências, expedições e emissão de segundas vias, o movimento de 74 acusou a expedição de 13.812 documentos. Em todo o Estado, o movimento foi de 67.598 carteiras de habilitação, contra 55.759 do ano anterior e 35.890 de 1972.

MULTAS

Durante o período de 7 a 14 do corrente o Detran aplicou, na Grande Florianópolis, 305 multas, num total de Cr$ 11.704,00, a veículos infratores da legislação de trânsito.

Com multas de Cr$ 35,00 foram punidos os seguintes veículos: AA–0053 AA–0074 AA–0078 AA–0078 AA–0089 AA–0254 AA–0255 AA–0343 AA–0355 AA–0551 AA–0707 AA–0766 AA–0790 AA–0837 AA–0554 AA–0894 AA–0952 AA–1013 AA–1148 AA–1229 AA–1233 AA–1455 AA–1464 AA–1481 AA–1713 AA–1752 AA–2070 AA–2626 AA–2650 AA–2675 AA–2719 AA–3362 AA–3399 AA–3477 AA–3587 AA–3630 AA–3680 AA–3740 AA–3909 AA–3918 AA–3930 AA–3952 AA–4447 AA–4475 AA–4490 AA–4667 AA–4938 AA–5163 AA–5172 AA–5306 AA–5487 AA–5499 AA–5589 AA–5662 AA–5681 AA–5926 AA–5335 AA–5969 AA–6190 AA–6351 AA–6498 AA–6527 AA–6532 AA–6546 AA–6559 AA–6560 AA–6628 AA–6790 AA–6895 AA–7043 AA–7157 AA–7398 AA–7525 AA–7582 AA–7934 AA–7950 AA–8042 AA–8276 AA–8349 AA–8377 AA–8388 AA–8408 AA–8435 AA–8640 AA–8668 AA–8730 AA–8831 AA–8856 AA–8877 AA–8878 AA–8964 AA–8969 AA–8977 AA–9175 AA–9238 AA–9325 AA–9805 AA–9935 AA–606 Moto. AB–0318 AB–0354 AB–0360 AB–0498 AB–0562 AB–0585 AB–0660 AB–0710 AB–0809 AB–0821 AB–0977 AB–1410 AB–1459 AB–1647 AB–1780 AB–1837 AB–1896 AB–1938 AB–1994 AB–2255 AB–2345 AB–2397 AB–2394 AB–2413 AB–2531 AB–2606 AB–2713 AB–2744 AB–2893 AB–2901 AB–3137 AB–3166 AB–3180 AB–3540 AB–3540 AB–5901 AB–3662 AB–3731 AB–3949 AB–4136 AB–4181 AB–4294 AB–4365 AB–4880 AB–4920 AB–5100 AB–5010 AB–5117 AB–5370 AB–5419 AB–5449 AB–5606 AB–5607 AB–5635 AB–5694 AB–5769 AB–5879 AB–5899 AB–5906 AB–6002 AB–6305 AB–6333 AB–6440 AB–6460 AB–6480 AB–6492 AB–6540 AB–6628 AB–6665 AB–6677 AB–6735 AB–7000 AB–7019 AB–7095 AB–7155 AB–7221 AB–7350 AB–7350 AB–7397 AB–7431 AB–7511 AB–7624 AB–7625 AB–7705 AB–7788 AB–7787 AB–7953 AB–8247 AB–8283 AB–8298 AB–8431 AB–8447 AB–8453 AB–8472 AB–8635 AB–8780 AB–8889 CE–002 CE–0016 e CE–0574.

Com multas de Cr$ 53,00 foram autuados os veículos seguintes: AA–1458 AB–4500 AB–6111 AB–6556 AB–6608 AB–8476 AB–8527 e AB–8700.

Com multas de Cr$ 70,00 foram punidos os seguintes veículos: AA–0162 AA–2205 AA–4296 AA–4415 AA–4524 AA–4616 AA–5393 AA–5497 AA–9616 AA–7358 AA–7396 AA–8644 AB–0681 AB–1718 AB–2415 AB–2531 AB–3059 AB–3684 AB–6480 AB–6575 AB–7680 AB–8042 AB–8219 AB–8340 AB–8823 CF–0208 CF–0364 CF–0364 e CF–4668.

Com multas de Cr$ 140,00 foram autuados os veículos de placas: AA–0576 AA–1591 AA–5357 AA–7949 AA–9107 AB–1789 AB–2623 e AB–8651.

Com multas de Cr$ 175,00 foram punidos os veículos seguintes: AA–0415 AA–0979 AA–1502 AA–2714 AA–2872 AA–3181 AA–3228 AA–3388 AA–3474 AA–3567 AA–3788 AA–4447 AA–4459 AA–4552 AA–4688 AA–4792 AA–5459 AA–7730 AA–8371 AA–8792 AA–8827 AA–9232 AB–0711 AB–0844 AB–1070 AB–1093 AB–1573 AB–1711 AB–1765 AB–2008 AB–2410 AB–2428 AB–2657 AB–3000 AB–3166 AB–4630 AB–4920 AB–5184 AB–5202 AB–5640 AB–5955 AB–6704 AB–?151 AB–7225 AB–7813 AB–7950 AB–7953 AB–8298 AB–8298 AB–8317 AW–0509 AW–0565 AW–0911 AW–1406 AX–0027 AX–0098 e AX–0164.

Funcionário perde emprego, ateia fogo às vestes e morre na rua

Um empregado do Departamento de Manutenção da Prefeitura de Nova Iorque, demitido de suas funções poucas horas antes, se imolou movimentada rua do bairro de Queens, sexta-feira à noite. Está internado em estado crítico no Hospital Geral de Queens, com queimaduras em mais de 55 por cento do corpo. Robert Marigliano, de 33 anos, de Brooklyn, um dos faxineiros do edifício dos Tribunais de Brooklyn, era um dos 598 empregados interinos despedidos sexta-feira, segundo o plano de economia municipal estabelecido pelo prefeito Abrahan Beame.

Após receber a notificação, ainda vestindo seu macacão de serviço, sentou-se na calçada de uma esquina, se encharcou de gasolina e acendeu um fósforo. Amigos de Marigliano disseram que há semanas estava preocupado com a perspectiva da demissão e a consequente impossibilidade de manter sua velha mãe, com quem vivia. O prefeito Beame, alegando a iminência de um deficit municipal de 120,4 milhões de dólares, determinou a demissão de 11.985 empregados do município.

Exército faz investigação para ver relação polícia-traficante

O I Exército, através de brigada motorizada da Vila Militar, iniciou ontem as investigações – sob a chefia do general Coelho, seu comandante – para apurar as ligações de policiais e militares, da Guanabara, com traficantes de entorpecentes. Três agentes da invernada de Olaria foram requisitados e estão colaborando com as autoridades. Um relatório de cinco páginas, cujo original está em poder da Secretaria de Segurança, teve uma cópia entregue ao exército e nele os policiais que descobriram as ligações de seus colegas com traficantes citam que "o poderio da quadrilha é bem maior do que se possa imaginar e ela é protegida por pessoas influentes".

Os delegados apontados como sendo protetores da quadrilha de Miltom Gonçalves Tiago, o "Cabeção", são Helberto Murtinho, titular da 34a. Delegacia Policial, Leon Roisman, titular da 3a. Delegacia de Polícia, ex-delegado da 34a. DP, e Otávio do Amaral Carvalho. O primeiro é denunciado por, além de dar cobertura para o "Cabeção" vender tóxicos em sua jurisdição (Bangu e bairros adjascentes), ter recebido Cr$ 36 mil para rasgar as fotografias e dados pessoais, inclusive fichas datiloscópicas, de Aldo de Almeida Santos. Para isso, a autoridade arrombou o armário do chefe do Serviço de Informações Policiais, que o denunciou à Superintendência da Polícia Judiciária. Uma sindicância foi instaurada para apurar o fato e está nas mãos do delegado Sílvio Martins de Barros, da Delegacia de Vigilância Norte.

Terremoto na região do Himalaia matou 36 indianos

O terremoto registrado domingo na região do Himalaia, causou a morte de 36 pessoas na Índia, além de grandes danos e mortes no Tibet. MOradores da fronteira entre a Índia e o Tibet afirmaram ter visto colinas desmanchando-se durante o terremoto, disseram também que membros da polícia fronteiriça indo-tibetana ficaram soterrados sob as fortificações onde se encontravam.

O epicentro do terremoto foi localizado a 360 quilômetros a nordeste de Nova Delhi. O terremo registrou 7,2 graus na escala Richter, o que quer dizer que teve força suficiente para causar enormes danos. Os tremores foram sentidos ao longo de um arco de 800 quilômetros, de Islambad, capital do Paquistão, até a fronteira da Índia com o Tibet, e chegou ao sul até Nova Delhi, onde os prédios estremeceram com o primeiro abalo de 30 segundos.

Vítima de assalto é o principal suspeito

O industrial André Varanello, de 52 anos, é o principal suspeito de um assalto praticado em São Paulo por três homens armados contra a sua própria residência, à rua Elba, no Moinho Velho, levando Cr$ 700 mil em dinheiro e Cr$ 70 mil em duplicatas. Segundo apurou a polícia, ele guardava o valor no cofre da residência porque sua firma estava para falir, entrando já em regime de concordata preventiva.

A queixa do assalto foi registrada na 26o. Distrito Policial pelo industrial, que depois das primeiras averiguações feitas pelos investigadores foi intimado a voltar para a delegacia a fim de prestar depoimento. Após sete horas de interrogatório, André Veranello confessou que a sua situação financeira estava abalada e que os ladrões levaram na verdade Cr$ 42 mil, mas sua filha Marcia, ouvida em sala separada, deu versões contrárias, acreditando-se que o assalto tenha sido arranjado. De acordo com a queixa registrada na delegacia, os três homens aparentando 25 anos invadiram a residência do industrial, no bairro do Moinho Velho, por volta das 23h30m de quarta-feira. Ameaçando com revólver, os três obrigaram-no a abrir o cofre e retiraram os Cr$ 770 em dinheiro e duplicatas. Antes de fugirem num Volks TL branco, sem chapas, deixaram André, sua mulher Maria e a filha Marcia amarrados com a boca amordaçada.

Delegado usa a força para sepultar morto

Pela segunda vez em menos de dois meses, o delegado de Governador Valadares, Belo Horizonte, Abel Lobo Cordeiro, teve que usar de força para sepultar um morto: a Prefeitura municipal, que monopoliza os serviços funerários da região, voltou a apreender um cadáver – o do lavrador Ari Soares da Cruz – tão logo soube que seria sepultado numa urna estranha. De acordo com o prefeito da cidade, Hermírio Gomes da Silva, não é possível mais tolerar a concorrência desleal de uma funerária da cidade vizinha, de Frei Inocêncio, razão pela qual ele solicitou ao delegado que tomasse providências para eliminá-la. O delegado contudo, não o ouviu, e mandou sepultar o morto sob forte escolta policial.

RECURSOS

O delegado Lobo Cordeiro recebeu em audiência os diretores do organismo municipal encarregado de promover os féretros, a Fundação de Serviço de Obras Sociais – Fusobras –, criada especificamente para este fim. De acordo com o diretor executivo da Fusobras, Sebastião Rodrigues da Cunha, a fundação vive de recursos provenientes da venda de urnas – cujos preços chegam a Cr$ 5 mil – e não poderá suportar a concorrência da funerária de Frei Inocêncio, dirigida por Anibal Ferreira Coelho, que insiste em vender caixões a até Cr$ 150.

A funerária particular, que já se estende por três municípios – Frei Inocêncio, Alpercata e Itambacuri – não pretende, todavia, abandonar o mercado e segundo o delegado Lobo Cordeiro ninguém poderá obrigá-la a isso, já que a concorrência, neste setor, é livre. Os diretores da Fusobras garantiram porém que enquanto tiverem a cobertura do prefeito, continuarão sustando qualquer sepultamento em que o defunto estiver num caixão fabricado por eles.

O que será KIKO? AGUARDE.

MINISTÉRIO DA EDUCAÇÃO E CULTURA

ESCOLA TÉCNICA FEDERAL DE SANTA CATARINA

AVISO DE EDITAL

De ordem do Sr. Diretor Executivo da Escola Técnica Federal de Santa Catarina, torna público que se encontra afixado na Portaria da Autarquia, o Edital de Tomada de Preços no. 01/75, referente a construção de um Canteiro de Obras para o curso Técnico de Edificações, obedecendo ao projeto que acompanha este Edital.

As propostas serão recebidas até as 10 horas do dia 03 de fevereiro de 1975, na Seção de Compras, à Avenida Mauro Ramos no. 150, nesta Capital.

Maiores informações poderão ser obtidas no horário de 8 às 12 horas, de 2a. a 6a. feira, na Seção de Compras da unidade.

Florianópolis, 20 de janeiro de 1975.

ALUÍSIO DOBES
–Secretário Geral –

Ancião atropelado na Trindade está internado em estado grave no HCR

Dois atropelamentos deixaram duas pessoas feridas, uma das quais se encontra internada no hospital, em estado grave. O acidente ocorreu por volta das 12 horas de domingo, quando o Volks de placas AA–7675, trafegando pela rua geral da Trindade, atropelou José Totubano Eduardo, de 72 anos, residente na rua Francisco Goulart, causando-lhe fratura na perna e escoriações pelo corpo. O Volks era conduzido pelo seu proprietário Haroldo Bonatelli, residente na rua João Motta Espezim, que socorreu a vítima e a conduziu ao Hospital Celso Ramos.

NA DEODORO

O segundo atropelamento ocorreu às 9 horas de ontem, quando o DKW, placas AA–3738, dirigido por Anizio Ferreira Cordeiro, residente na rua Manoel Gualberto dos Santos, trafegando pela rua Deodoro colheu Pedro Paulino de Jesus, residente na rua geral do Campeche. A vítima sofreu ferimentos leves e o deslocamento de um dos braços sendo socorrida pelo motorista atropelante que a encaminhou ao Hospital de Caridade, onde foi medicada.

Polícia desbarata quadrilha de traficantes na Áustria

A polícia austríaca anunciou ontem em Viena que a prisão recente de dez malaios permitiu a descoberta de uma organização internacional de tráfico de drogas. Numa ação realizada há nove dias, a polícia apreendeu 19 quilos de heroína, avaliada em um milhão de dólares. As prisões em Viena conduziram mais tarde a prisão de um grupo de contrabandistas malaios em Bruxelas, com 20 quilos de heroína.

A polícia austríaca informou – e um oficial da polícia malaia que chegou ontem a Viena confirmou – que a organização tinha sede em Kuala Lumpar, capital da Malásia e retirava toneladas de narcóticos do triângulo clássico da heroína: Tailândia, Laos e Camboja.

Um porta-voz da polícia informou que o especialista em narcóticos da polícia malaia chegou para trocar informações e ajudar a polícia austríaca em sua busca mundial dos chefes da rede de traficantes. Um policial austríaco forneceu "informações valiosas" às autoridades da Bélgica, Holanda e França, durante uma reunião de cúpula especial sobre narcóticos em Paris, realizada na semana passada. Especialistas austríacos também entregaram uma lista de nomes e detalhes sobre cerca de 20 pessoas suspeitas de tráfico internacional de heroína.

Choque de ônibus mata 15 e fere 21 pessoas no México

Dois ônibus lotados chocaram-se domingo na estrada entre Acapulco e Zihuatanejo, no México, deixando um saldo de 15 mortos e 21 feridos. O acidente ocorreu quando um dos veículos tentava ultrapassar um automóvel e se chocou de frente com outro que vinha em direção contrária.

O corpo de socorro da Cruz Vermelha trabalhou até tarde da noite para resgatar as vítimas do acidente, uns prensados em meio às ferragens de ambos os veículos e outros atirados a longa distância do local, devido ao impacto do choque.

Promotor é preso acusado de tentar traficar haxixe

A polícia do aeroporto de Beirute prendeu ontem o promotor geral do distrito de Gaza, Egito, sob a acusação de tentar traficar 16 quilos de haxixe a bordo de um avião que ia ao Cairo. O promotor, Mohammed Haballah Desouk, de 32 anos, disse às autoridades alfandegárias que voltava para casa, depois de realizar uma peregrinação a Meca. Desouki afirmou que não tinha conhecimento do haxixe encontrado em sua bagagem e acrescentou que recebeu a valise de uma mulher que se encontrava no avião. Mas quando a polícia alinhou todos os passageiros. Desouki foi incapaz de identificar a mulher e foi preso.

INFRAERO

EMPRESA BRASILEIRA DE INFRA-ESTRUTURA AEROPORTUÁRIA

NECESSITA DE CANDIDATOS PARA FISCAL DE AEROPORTO

Candidatos deverão apresentar-se para entrevista, na Administração do Aeroporto Hercílio Luz, a partir das 14.00 horas, no dia 23 de Janeiro (Quinta Feira), munidos de fotografia: 3x4, comprovantes do 1o. CICLO ESCOLAR e RESERVISTA de 1a. CATEGORIA

CELESC

CENTRAIS ELÉTRICAS DE SANTA CATARINA S/A.

– CONCORRÊNCIA PÚBLICA No. 023/75
VENDA DE MATERIAIS INSERVÍVEIS –

A CENTRAIS ELÉTRICAS DE SANTA CATARINA S/A – CELESC –, torna público que receberá em sua sede, à rua José da Costa Moellmann, 129, em Florianópolis, SC., até às 11,30 (onze e trinta) horas do dia 18 de Fevereiro de 1.975, proposta de interessados na aquisição de materiais considerados inservíveis à Companhia.

OBJETO:
Venda de Bobinas de Madeiras, tipo e tamanhos diversos, no estado em que se encontram.

INFORMAÇÃO:
Os materiais, objeto desta Licitação, poderão ser examinados nos almoxarifados das Agências desta Companhia, de segunda à sexta-feira, no horário comercial, conforme abaixo:

Agência de Campos Novos
Agência de São Bento do Sul
Agência de São Miguel d'Oeste
Agência de Capinzal
Agência de Itajaí
Agência de Joaçaba
Agência de Florianópolis.

Os interessados, poderão obter uma cópia do Edital, contendo a relação detalhada do material a ser alienado, bem como, as condições de participação, nos escritórios das Agências acima descritas, ou na sede desta Companhia.

DAS PROPOSTAS :
As propostas, atendidas as exigências e disposições do Edital, deverão ser apresentadas até a hora e data aprazadas para o vencimento fixado.

DA ABERTURA:
A sessão pública de abertura das propostas apresentadas, será realizada às 14:00 (quatorze) horas do mesmo dia do vencimento, nas dependências do Edifício sede da CELESC, independentemente da presença dos participantes interessados.

Florianópolis, 09 de janeiro de 1.975.
Dr. Luiz Gomes
Diretor Executivo

SENSACIONAL! SANGREGO E LUCIMAR FAMOSOS TELEPATAS INTERNACIONAIS. Dia 23 NO RESTAURANTE CORUJÃO
Lagoa da Conceição - Em frente ao Posto.

Acervo: Biblioteca Pública SC - Hemeroteca Digital Catarinense

Horóscopo

Omar Cardoso

ÁRIES – Um feliz encontro pode marcar o início de uma amizade mais proveitosa e duradoura. Há prenúncios de notícias agradáveis que poderão sugerir a idéia de uma viagem. Conte com a ajuda de pessoas idosas, educadores e autoridades. Romance favorecido.

TOURO – Poderá receber a proposta de um negócio que, a primeira vista, talvez não tenha grande importância. Não deixe passar esta oportunidade. Será aumento para os seus ganhos. Assuntos, notícias e visitas bem amparados.

GÊMEOS – Procure a felicidade no terreno espiritual e tudo será mais fácil. Aquário, signo atual, o favorece em todos os sentidos. Os obstáculos tendem a desaparecer diante de período propício que se inicia agora.

CÂNCER – Tome cuidado com a precipitação. Evite o nervosismo, ansiedade e a desconfiança em si mesmo. Por pertencer a uma natividade aquática, você é sensível e delicado. Portanto, acautele-se. As influências não são propícias.

LEÃO – Alguém de Câncer ou Peixes poderá revelar uma coisa muito importante. Esteja atento e oriente-se pelo que ouvir, desde que evite o exagero. Deixe de lado o orgulho, o ciúme e a paixão. Dia excelente para o amor.

VIRGEM – Sua natividade astral está favorecida neste dia. Os assuntos profissionais e financeiros merecem melhor atenção pois há prenúncio de lucros. Procure ser franco. Conte com a ajuda de todos. Cuide de sua saúde.

LIBRA – Dia propício. Boa influência para os assuntos jurídicos, amorosos e conjugais. Urano favorece em todos os sentidos. Período excelente. Aproveite-o, revendo alguns problemas pendentes.

ESCORPIÃO – Uma esperança que alimenta há muito tempo, pode se concretizar agora. Favorabilidade para solucionar qualquer situação embaraçosa. Dê importância a tudo o que ouvir ou souber de seus familiares pois eles ajudarão agora.

SAGITÁRIO – Dia excepcional. Aproveite-o para colocar em dia seus assuntos pendentes e resolver uma situação com a pessoa amada. Se ainda não se casou, poderá ficar noivo e casar-se agora. Fase propícia, que se prolongará até o dia 19.

CAPRICÓRNIO – Alguma coisa diferente, estranha poderá acontecer hoje. Bom dia para os estudos, testes, concursos, meditação e tratamento de saúde. Programe um negócio e terá êxito. Fase propícia para progredir através do trabalho e enriquecer de uma hora para outra.

AQUÁRIO – Possibilidades de lucro e sucesso no campo comercial. No terreno amoroso, perfeita correspondência sentimental se a pessoa pertencer a Gêmeos, Libra, Sagitário e Áries. Êxito técnico, intelectual, artístico e científico. Melhora na saúde.

PEIXES – A influência do dia, principalmente o fluxo lunar, beneficia a vida artística, científica e sentimental. Chances de ganho através do jogo, mas não arrisque demais. Conte com a ajuda de pessoa idosa e experientes.

Cinema

Darci Costa

ZARDOZ – Incursão de John Boorman na área da ficção científica, narrando uma história desenrolada no ano de 2293, quando, com um colapso da sociedade industrial surgiu Vortex, comunidade que conseguiu escapar da contaminação de um mundo moribundo, e que reuniu a elite sobrevivente de intelectuais e cientistas. A camada mais privilegiada de Vortex é a dos Eternos, casta permanentemente jovem, que vive num plano espiritual, longe do desejo sexual. O clima entra em colapso, com a chegada de Zed (Sean Connery), um integrante do grupo dos Exterminadores. Produção cuidada, porém com narrativa marcada por certa confusão. A rigor, um espetáculo assistível, embora sem atingir culminâncias em sua área. Além de Connery, Charlote Rampling, Sara Kestelman, John Alderton. Produção inglesa, distribuida pela 20Th Century Fox. Censura 18 anos. São José 3-7,45-9,45 horas.

LOUCURA DE VERÃO (American Graffitti) Nostalgia inserida no ano de 1962, época do rock and roll e dos carros veloses. Com mais simpatia do que qualidades de mural de uma época, o filme foi produzido por Francis Ford Copolla e dirigido por George Lucas. Os protagonistas são Richard Dreyfuss, Ronny Howard, Paul Le Mat, Charlir Martin Smith, Cindy Williams. Technicolor – Universal – Censura 18 anos. Coral 3-8-10 horas.

O HOMEM DA MEIA NOITE (The Midnight Man) – Policial americano, com Burt Lancaster. O ator volta novamente à direção, onde estreou há muitos anos, com Homem Até o Fim (The Kentuchian) Censura 18 anos. Ritz 5-7,45-9,45 horas.

Ministério das Minas

A filha do Dib

Filha de peixe, sereia é. Linda que nem a mãe: é Joice Cherem, que veio de Brasília diretamente prá Camboriú. Foto de Paulo Dutra.

Enfim, identificada a moça não identificada

Aquela linda menina que saia do mar diretamente prá primeira página do Caderno II daqui d'O Estado, outra não era: Denise Richard, uma das três mais sensacionais minas de Flops e arredores. Quem são as outras duas? Quem quiser vê-la ao vivo (e só de longe que ela não admite maiores aproximações no que faz muito bem), é só dar um chego em Canasvieiras.

Esta é da Laguna

Já Marlene (Marlene de que?) é, a melhor da Laguna. Foto de L.P. Peixoto (que agora deu prá fotografar tanga também).

Sorria!

Luciana Schaeffer este ano não aderiu à tanga. Em compensação está usando um colant que faz com que todos não descolem olhares de tão estonteante e sinuoso corpo que passa prá lá e prá cá sobre a areia de Cambu.

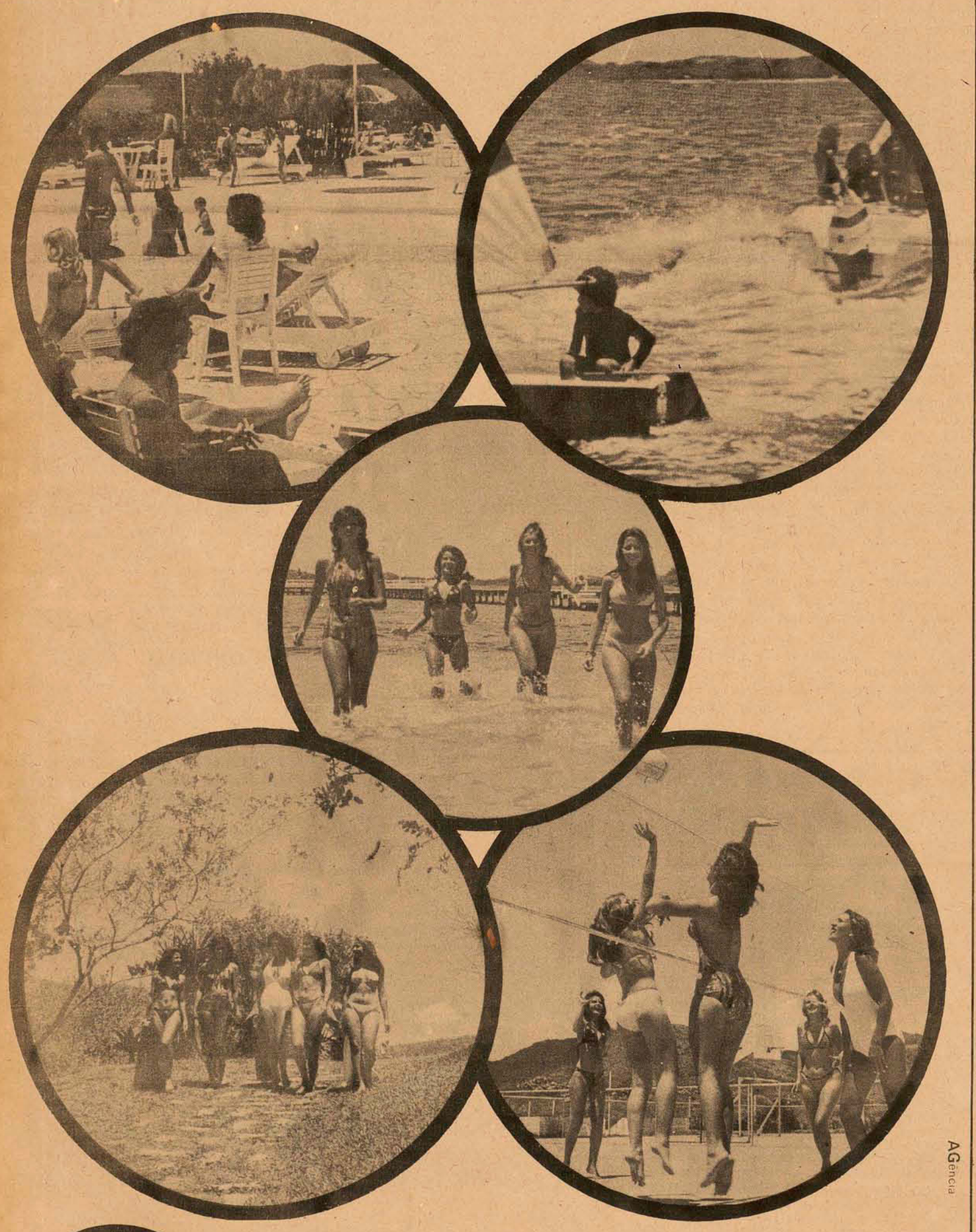

"... é projetar um clube aberto, de praia e sol, no qual a vida se passará ao ar livre, junto à lagoa e aos campos de esporte..."
Oscar Niemeyer.

LIC LAGOA IATE CLUBE

AGência

Acervo: Biblioteca Pública SC - Hemeroteca Digital Catarinense

Zury Machado

A noite de sexta-feira, o chamado "Gaiola de Ouro" – Laguna Tourist Hotel, na praia do Gi, estava completamente lotado com as comemorações do 2o. aniversário daquele majestoso Hotel, organização do conceituado Grupo Santos Guglielme. Roberto Carlos foi o show, que deixou a elegante platéia, que compareceu ao salão de festas do Tourist, vibrando de alegria e emoção pelo seu espetacular repertório e apresentação. Quanto ao cantor, dispensa-se comentários, pois seu nome já é um show.

O pefeito atendimento dos maietres que circulavam pelo salão onde era realizado o Show, Alexandre Tarasiur e Arquimedes Souza, bem como a simpatia e cavalheirismo dos Guglielme, encantaram os turistas e convidados do Laguna Tourist Hotel. No salão de festa, os casais, Santos Guglielme, Ministro e Senhora Shigeaki Ueki, Secretário e Senhora Paulo Aguiar, Diretor da CELESC e Senhora Osvaldo Douat, Senhor e Senhora Dr. Paulo Bauer Filho, industrial e senhora Realdo Guglielme (Bernadete) usando modelo assinado Dijon, Dr. Stavros Kotzias e senhora. Senhora Kotzias muita cumprimentada pelo seu aniversário, seu guarda-roupa deste fim de semana era assinado por Lenzi e jon, Paulo Gaspareto, jornalista da Zero Hora de Porto Alegre. Chefe do Estado Maior do 5o. Distrito Naval e Senhora Carlos Alberto M. Maia, senhor e senhora Dr. Miguel Hermínio Daux – (Terezinha) também usou modelo longo com a etiqueta Dijon, Dr. João Eduardo Amaral Moritz e Senhora, Dr. Paulo Ferreira Lima e sua linda esposa (Vera), jornalista Elifas da Rosa, Daniel Mas da revista Mais, José Valter Girão de Mello, jornalista do Rio, a beleza de Rosalba Guglielme foi assunto, Ciryaco e Anastácio Kotzias, dois jovens que circularam o fim de semana no Tourist, Senhor e senhora Dr. Guto Steiner.

*

Sábado, o mesmo grupo elegante, lá reunido no majestoso Laguna Tourist Hotel, aplaudiu a Dupla Antonio Carlos e Jocafi. Um show que deixou a Seleto Público vibrando pelo repertório e simpatia da dupla. Suas músicas quentes, como seja, "Toró de Lágrimas", fez com que todos se movimentassem e vibrassem de alegria. Em fim, o fim da semana no Tourist foi bem melhor do que se esperava. Isto sem contar o perfeito atendimento. O Ministro das Minas e Energia e senhora Shigeaki Ueki, somente domingo, em companhia de sua comitiva deixaram o Hotel da praia do Gi.

*

Assembléia – Em sessão especial no Plenário da Assembléia, foram eleitos para ocupar novos cargos, no período de 1975 a 1977, os Deputados : Presidente – Sebastião Neto Campos. 1o. Vice-Presidente – Carlos Ivan da Costa . 2o. Vice-Presidente – Aristides Bolan. 1o. Secretário – Milton Carlos de Oliveira. 2o. Secretário – Otacílio Pedro Ramos. 3o. Secretário – Moacyr Bértoli. 4o. Secretário – Wilmar Ortigari. Na liderança da Arena – Antônio Pechetti, Bulcão Viana, Gentil Belani e Nelson Morro.

*

Quem festejou aniversário na última semana, mas vai comemorar com um jantar num grupo de amigos, sexta-feira, na noite de Seresta, no Saveiros é Roberto Silva, da Firma Madipiso.

*

Também comemorou aniversário ontem com um jantar no Manolo'S, o bom partido, Jorge Daux Filho, a quem desejamos os melhores votos de Felicidade.

*

Bodas de prata – Na sede do Clube dos Engenheiros de Santa Catarina, com elegante jantar organizado pela equipe de Eraclito, o e ngenheiro e sra. Gilberto Meirelles, festejaram suas bodas de prata.

Foi também celebrada missa em ação de graças na capela do Colégio Catarinense.

Bernadete e Realdo Guglielmi na festa do Tourist

Rosalba Guglielmi, uma beleza de broto

Um grupo da sociedade da Capital aplaudindo o show no Laguna Tourist

Roberto Carlos no show de sábado

AntôniCarlos e Jocafi foram sucesso no Laguna Tourist Hotel

A queda de um homem de bem

Cesar Valente

Quando o vento virou o seu guarda-chuva pelo avesso, ele desistiu de ter medo do chuvisco que o vento atirava ao seu corpo com a violência das coisas violentas.

Abriu uma corrida bonita , compassada, porque nos ônibus parados no engarrafamento, as pessoas certamente estariam olhando para ele. E ele não poderia estar ridículo. Não um homem da sua posição.

Ia na sua corrida a la São Silvestre, fugindo de uma chuva da qual dizia, com seu porte arrogante, não ter medo. Guarda-chuva quebrado debaixo do braço e cabelos elegantemente desarrumados pelo vento. Ia notando, discretamente, que os passageiros dos ônibus achavam sua corrida bonita. Digna. As calçadas, fenômeno comum na cidade onde chovia com vento, estavam esburacadas. O indivíduo que estamos observando, ao olhar dentro de um carro, para ver as pernas mais a mostra de alguma motorista, tropeçou, rodopiou por alguns segundos ao sabor do vento e mergulhou, de barriga, em uma poça selvagem e impiedosa. De barriga. Como um reles garoto vindo da escola. Numa poça de água suja. Na frente de toda aquela gente que estava nos ônibus...

Antes de levantar, os pensamentos não estavam sendo pensados. Nem podiam. Um homem de respeito, elegante, ainda não muito velho, bem colocado na vida, com esposa e filhos e alguns amigos importantes, estava caído em uma poça de água suja em pleno meio-dia.

Penosamente, com o peso de um abdômen encharcado e do sangue a flora da pele, ajudado pelas suas mãos macias (e perfumadas da última recepcionista que cumprimentara), levantou-se como todos aqueles que caem olhando para os lados.

Estava imundo. Muito engraçado. Engraçado para os que olhavam. Ele devia se sentir o último dos vilipendiados pela sorte e o mais maltratado pelas circunstâncias.

Devia ter algum conhecido nnaqueles ônibus parados no engarrafanebto diário. Devia ter alguma conhecida também. Era preciso vencer a força que vinha de dentro e o forçava a fazer como fazia há decênios atrás: chorar. Ia para o primeiro dia de aula, uniforme estalando de engomado. Acompanhava uma vizinhazinha muito fofa. Na subidinha do fim da rua o barro estava bem escorregadio e a camisa branca, com a calça curta a azul marinho ficaram vermelhas de lama que o esperou no chão. Na frente da menininha...

Agora ele não sabia se mantinha a dignidade e continuava sua volta a casa com a roupa toda suja e molhada ou se desaparecia num dos vãos do calçamento. Encabulado como naquele dia em que o apanharam brincando de médico com outra vizinha, recomeçou a andar de cabeça baixa, dizendo mil e um palavrões ininteligíveis. Aparentemente refeito do choque e pronto a enfrentar novamente o vento e a chuvinha fina como areia que chateava.

Em casa, entre mil impropérios, contou uma história fascinante de como cair, de sujar e ser herói. Não ficava bem contar a verdade na frente das crianças.

Mas quando, no banheiro, se sentou, escondeu o rosto entre as mãos e chorou como nunca tinha feito, soube que ainda restava algo de humano em si próprio.

CORUJÃO

RESTAURANTE DANÇANTE

ESPECIALIDADES:

Lagosta – Siri – Ostra – Peixe – Camarão

ATRAÇÕES:

Mabel Del Rio Y Los Caballeros Del Tango

Ivan Trio – com o cantor Célio José

Flavinho e seu Órgão Eletrônico

Lagoa da Conceição em frente ao Posto

NAS BANCAS

AVISO

Solicite reserva de qualquer fascículo das Coleções ABRIL Cultural, na Banca de sua preferência, sem aumento, pagando só o preço de capa do último fascículo.

HOTEL VALERIM

Encontra-se devidamente instalado para atendimento de Turistas e Viajantes, o confortável e moderno, HOTEL VALERIM, com seus apartamentos carpetados, e ambiente selecionado, localizado na Av. Ivo Silveira, próximo as duas Pontes, em Coqueiros.

30 Quartos Populares

30 Apartamentos carpetados, c/móveis de estilo colonial.

TV a cores, Garagem, Terraço e Visão panorâmica para toda a cidade.

DIÁRIAS

Apartamentos de Casal	80,00 c/café
Apartamentos de solteiros .	40,00 c/café
Quartos	20,00

Av. Ivo Silveira, a 400 mts. das duas Pontes.

Ambiente Estritamente Familiar.

Janeiro

COLEÇÃO ALTO VERÃO

Todos estavam esperando por janeiro, mês em que A Modelar lança sua coleção de alto verão.

Quem já viu as primeiras amostras ficou entusiasmado com a originalidade dos modelos.

Vestidos que são um encanto.

Maillots, biquinis e tangas que certamente farão sucesso em qualquer balneário do mundo, e mais conjuntos, eslaques, blusas, chapéus de praia e shorts.

E ainda a facilidade de 5 pagamentos, sem nenhum acréscimo.

5 pagamentos sem acrescimo

a modelar

Acervo: Biblioteca Pública SC - Hemeroteca Digital Catarinense

Amauri
PEÇAS E VEÍCULOS LTDA.

REVENDEDOR AUTORIZADO

ESTOQUE DE VEÍCULOS

FUSCÃO – OCRE MARAJÓ 1973
FUSCÃO – VERMELHO 1972
FUSCÃO – AZUL 1972
FUSCÃO – AMARELO 1971

TL – VERMELHO 1972
S P 2 – AMARELO 1973
VARIANT – BRANCO 1971
CORCEL 4P– BRANCO 1973
OPALA CUPÊ – VERDE METÁLICO 1972
. . . POSSUIMOS TODA A LINHA VW À DISPOSIÇÃO.

POSSUIMOS TODA A LINHA VW 1975 EM EXPOSIÇÃO
VEICULOS USADOS DE QUALQUER MARCA.
R. GASPAR DUTRA – 90 ESTREITO
FONES – 6312 – 6628 – 3632
Florianópolis.

CARIONI COM. AUTOMÓVEIS LTDA.

Av. Rio Branco, 53 - Fone 3966

1 – Fuscão amarelo colonial 1972
1 – Volks 1300 azul diamante 1972
1 – Volks 1300 amarelo colonial 1973
1 – Corcel luxo cupê branco 1969
1 – Volks 1300 verde 1968

CARIONI – Tradição e conceito no ramo de automóveis

C. RAMOS S.A.

O mais antigo revendedor autorizado Volkswagen de Florianópolis, lhe dá a certeza da melhor compra e a tranquilidade da melhor assistência técnica.
Telefones: 2250, 6244 – 6381 – 6585.

C. RAMOS S.A. ENTENDE DE VOLKSWAGEN
"MANTEMOS EM ESTOQUE TODA LINHA DE VOLKSWAGEN OK"
VEÍCULOS USADOS

TIPO: COR:	ANO:
Variant – Branco Lotus	1972
TL 2 portas – Vermelho Montana	1972
1500 – Branco Lotus	1973
1500 – Azul Niágara	1973
1500 – Azul Caiçara	1974
1300 – Verde Místico	1974
1300 – Branco Lotus	1972
1300 – Bege	1972

Dispomos de motores 1300, 1500 e 1600 novos ou recondicionados à base de troca

GATÃO AUTOMOVEIS

Francisco Tolentino, 13 – Fone 2980

Volkswagen 1300 Branco Lotus 1975
Camionete Belina Vermelha 1973
Camioneta Kombi 1973
Volkswagen 1300 Verde Marítimo 1973
Volkswagen 1500 Verde Guarujá 1972
Volkswagen 1500 Bege Claro 1971

JENDIROBA AUTOMÓVEIS LTDA.

R. Sandanha Marinho Esq. de João Pinto
FONES: 4673 – 2952

CHEVROLET CARAVAN 1975
CHEVROLET PIC–UP 1975
OPALA VÁRIAS CORES 1975
OPALA CUPÊ LUXO 1973
OPALA CUPÊ ESPECIAL 1973
CHEVETTE VÁRIAS CORES 1975
CHEVETTE 1974
DODGE 1.800 VÁRIAS CORES 1975
DODGE "SE" VÁRIAS CORES 1975
DODGE 1.800 GRAN LUXO 1974
DODGE GRAN CUPÊ 1973
DODGE DART CUPÊ 1973

NÃO FECHAMOS PARA ALMOÇO
COMÉRCIO DE AUTOMÓVEIS, BARCOS
Financiamentos até 36 meses

BEIRA MAR

COMERCIAL BEIRA MAR VEICULOS E REPRESENTAÇÕES LTDA.

Av. Rubens de Arruda Ramos (Beira Mar Norte), 210

Fone – 4377

BRASÍLIA ZERO VÁRIAS CORES 1975
BRASÍLIA AZUL APÓLO METÁLICO 1974
BRASÍLIA OCRE MARAJÓ 1973
VOLKSWAGEN 1500 – OCRE MARAJÓ 1974
VOLKSWAGEN 1300 MARRON CARAVELA . . . 1974
VOLKSWAGEN 1300 BEGE ALABASTRO 1974
VOLKSWAGEN 1500 VERDE GUARUJÁ 1973
VOLKSWAGEN 1500 BEGE CLARO 1970
OPALA AMARELO C/TETO VINIL 1973

ATENDEMOS ININTERRUPTAMENTE DAS 8,00 ÀS 19,00 HORAS.

Martiso Automóveis

RUA: GAL. GASPAR DUTRA – ESQ. AFONSO PENA fone 6597
ESTREITO – FPOLIS.

VEÍCULOS NOVOS
OPALA CUPÊ – AMARELO TRIGO . . . . . OK
CHEVETTE – AMARELO TRIGO . . . . . OK
CHEVETTE – VERMELHO VINHO . . . . . OK
CHEVETTE – VERMELHO MARTE . . . . . OK
CORCEL LUXO – VERMELHO CADMIUN . . . . OK
VEÍCULOS USADOS:
DODGE 1800 – VERMELHO ÍNDIO 1974
CHEVETTE – AZUL TURQUESA 1974
OPALA 4 PORTAS – SUPER VERDE 1973
VOLKSWAGEN 1500 – AMARELO SAFARI . . 1973
VOLKSWAGEN 1500 – VERDE HIPPYE 1973

Veículos OK e usados de qualquer marca da linha Nacional.

DR. SAVAS APOSTOLO

MÉDICO DE SENHORAS
Consultório: Edifício Ceisa, 4o. andar – conjunto – 401.
Rua Felipe Schmidt – Esquina com Jeronimo Coelho, 14.
Atende diariamente as 14 às 20 horas.
Residência: fone 2211.

Dra. LÉA SCHMIDT DA NOVA

Ginecologia e Obstetricia

Atende de 2a. a 6a. feira das 9 às 12 e das 14 às 18 horas. End: Av. Othon da Gama D'Eça, 153.
Ed. Fleming – 2o. andar. Fones: 2208 e 3995

Dr. ANTONIO CARLOS DA NOVA
Dr. LEONARDO L. VALDIVIA

OUVIDO - NARIZ - GARGANTA

Cirurgias de Surdez e Timpanoplastia – Exames de Labirinto – Audiometria e Eletronistagmografia.
Atendem de 2a. a 6a. feira das 8 às 18 horas.
END: Av. Othon da Gama D'Eça, 153 – Ed. Fleming – 6o. andar. Fones: 2208 e 3995

Dra. MOEMA DESJARDINS

Ginecologista e Obstetra
Consultas das 15 às 19 horas, no Edifício CEISA, rua Jerônimo Coelho, 14, esquina Felipe Schmidt, 8o. andar, Conjuntos 801 e 802 – fone 3683 – Florianópolis

MEDICOS

Dr. FELIPE FELICIO
PROCTOLOGIA

Dr. OTHMAR BAUER
PNEUMOLOGIA

Consultório: Rua Felipe Schmidt, 27
Ed. Dias Velho – 7o. andar – sala 714.
Hora marcada no local das 14,30 às 18,30 horas.

- DESPACHANTE SONAGLIO -
HERMINIO SONAGLIO & CIA. LTDA.
R. CEL. PEDRO DEMORO, 2157 - ESTREITO

AO LADO DO DETRAN

encaminhamos carteira de motorista, identidade, passaporte, regs. no DNER, imposto sindical, atestados, certidões, fotocópias, fotografias, seguros total, incêndio e obrigatório, plastificações, instruções teóricas, EMPLACAMENTOS, etc.
-RAPIDEZ E EFICIÊNCIA

VANDA DE SOUZA SALLES
4o. TABELIÃO DE NOTAS E PROTESTOS EM GERAL
EDITAL

Pelo presente, ficam intimados a pagarem dentro do prazo legal os títulos que se acham neste Cartório p/protesto os senhores:
GRACY LIANE L. DUTRA – Conselheiro Mafra, 123 – Nesta.
JOSÉ DA ROSA – Tiago da Fonseca, 215 – Nesta.
AUREA FURTADO PEREIRA – Rua dos Ilhéus – Nesta.
IZAEL DE PAULO – João Alcântara Cunha, 184 – Nesta.
EMERY OSCAR VALENTIM – Felipe Schmidt – Nesta.
LUCI MARI SOARES – Rio Branco, 75 – Nesta.
DISTRIBUIDORA DE LIVROS – Tiradentes – Nesta.
JOÃO SERAFIM – Clemente Rovere – Nesta.
DULDUMAR ROBERTO MEIRA – Procasa, 84 – São José
Fpolis, 20 de janeiro de 1975
Tabelia

Sindicato dos Trabalhadores nas Indústrias Gráficas de Florianópolis
Edital

O Sindicato dos Trabalhadores nas Indústrias Gráficas de Florianópolis, por seu presidente, convoca todos os trabalhadores nas Indústrias Gráficas de Florianópolis, sindicalizados ou não, para comparecerem a Assembléia Geral Extraordinária, que em primeira convocação fará realizar dia 23 de janeiro de 1975, na sede da entidade, à rua Pedro Soares, 15, em Florianópolis, às 19,00 horas, e, não havendo "quorum" legal, em segunda convocação, às 20,00 horas, do mesmo dia e local, quando deliberarão sobre a seguinte:

ORDEM DO DIA

a) – Discussão e votação das reivindicações a serem apresentadas aos empregadores na revisão do Reajuste Salarial, cuja vigência expira a 28 de fevereiro de 1975;
b) – Outorga de poderes à Diretoria do Sindicato para, não só encaminharem as reivindicações, mas celebrarem acordo e, se necessário, instaurarem dissídio Coletivo;
c) – Autorização de desconto compulsório de todos os participantes da categoria representada pelo Sindicato e abrangidos pelo acordo ou dissídio.

Florianópolis, 17 de janeiro de 1975.
(as) Limões Rateke – Presidente

CERTIFICADO EXTRAVIADO

Foi perdido o Certificado de Propriedade do veículo marca Mercedes-Benz, ano 1973, placas WT-0163, motor no. 34496316004984, chassis no. 34540716002310, pertencente ao sr. Ernestino Gregório Martins.

CERTIFICADO EXTRAVIADO

Foi extraviado o certificado de propriedade de um veículo Kombi, Motor No. BH. 188.561, Ano: 1967, Placa TB: 3681, pertencente ao Sr. Walmor Renêe Amandio.
Tubarão, 16 de janeiro de 1975.

CERTIFICADO EXTRAVIADO

Foi perdido o Certificado de Propriedade do veículo marca Volkswagen, ano 1972, placas AA-4292, motor BV-186.901, chassis BF-055583, pertencente a A.S. Propague Ltda.

FUNCIONÁRIOS

"NECESSITAMOS DE ELEMENTOS COM PRÁTICA EM COLOCAR ACESSÓRIOS, RÁDIOS, E DE UM TÉCNICO INSTALADOR DE APARELHOS DE SONS EM GERAL.
AMAURI PEÇAS E VEÍCULOS LTDA, RUA: – GAL. GASPAR DUTRA, 90 – ESTREITO.
Amauri Peças e Veículos Ltda.

TELEFONE COMERCIAL

Vende-se. Tratar pelo Telefone 4670. C/Srta. ELIANA.

TÍTULO DO LIRA

Vende-se um título patrimonial do LIRA TENIS CLUBE, pela metade do preço. Tratar com Divino neste jornal fone 3022.

VENDE-SE

Um Terreno na Trindade próximo à UFSC, Preço de ocasião: Cr$ 20.000,00. Financiado – Tratar Rua Eduardo Dias, 152

ALUGA-SE

Ótima Casa na Trindade, c/2 quartos.
Tratar na Rua Rui Barbosa, 27

SALA P/ESCRITÓRIO

NO CENTRO EXECUTIVO MIGUEL DAUX COM ÁREA DE 55,00m2., DE FRENTE PARA A RUA ANITA GARIBALDI, NO 11o. ANDAR.
PREÇO – Cr$ 1.600,00 o m2. (75.000,00)
TRATAR NO EDF. DIAS VELHO SALAS 16 e 17 OU FONE 3537 RÉGIS IMÓVEIS CRECI 142.

TERRENASSO

NO COMEÇO DA SUBIDA DO MORRO DA LAGOA, COM 76,80m DE FRENTE PARA O ASFALTO (ÁREA 21.839,70m2).
TERRENO TOTALMENTE SECO E ARBORIZADO
PREÇO DE OCASIÃO Cr$ 10,00 o m2 (218.397,00)
TRATAR NO EDF. DIAS VELHO SALAS 16 e 17 OU FONE 3537 – RÉGIS IMÓVEIS CRECI 142.

APTO. PEQUENO

NO SOLAR DNA. TEREZA COM 1 QUARTO, SALA, BANHEIRO, COZINHA, ÁREA DE SERVIÇO E SANITÁRIO DE EMPREGADA. LOCALIZAÇÃO FRONTAL COM A SACADA CONTÉM 2 ARMÁRIOS EMBUTIDOS, ARMÁRIOS NA COZINHA E NAUTILUS.
PREÇO – Cr$ 90.000,00
TRATAR NO EDF. DIAS VELHO SALAS 16 e 17 OU FONE 3537 – RÉGIS IMÓVEIS CRECI 142.

APARTAMENTO

Vende-se mobiliado ou s/mobilia, Ed. Da. Martha, ótimo preço. Tratar c/Zelador – diariamente.

VENDE-SE HOTEL

Vende-se hotel no centro comercial, com 41 quartos. Ótima receita mensal. Tratar pelo fone 2382.

V.Sa. deseja construir, vender ou comprar seu imóvel? Procure-nos para uma visita sem compromisso, e teremos o máximo prazer em ajudá-lo a realizar seu sonho. Possuímos planos de financiamento para pagamento em até 240 meses. Para melhor servi-lo, mantemos em nosso quadro de funcionários uma equipe de técnicos especializados para qualquer tipo de projeto em construção civil.

CONSTRUTORA E IMOBILIÁRIA JOWI LTDA.
Av. IVO SILVEIRA No. 4.501 – FONE 6453
CRECI 17.

CASA DE PRAIA

Aluga-se um Chalé de madeira na praia de Sambaqui c/fogão e quatro camas. Tratar pelo fone 2382.

SRAS. DONAS DE CASA

Domésticas super selecionadas, com referências e garantias, as sras. encontrarão à rua Tenente Silveira, 56 – sala 6 – 2o. andar. "A Agência da Elite".

Burroughs Eletrônica

GERENTE DE ESCRITÓRIO

Estamos admitindo moça inteligente, dinâmica, que disponha de horário integral, que tenha o 2o. ciclo completo, com idade entre 23 a 30 anos, com experiência em serviços gerais de escritório, principalmente faturamento, para o cargo de Gerente de escritório.

Oferecemos salário compatível com a função, assistência médica extensiva a dependentes, seguro de vida em grupo e ótimo ambiente de trabalho.

As candidatas que preencherem os requisitos acima, deverão se apresentar, a partir de hoje, na Av. Mauro Ramos, 108, no horário comercial.

A VENDEDORA DE APARTAMENTOS EM FLORIANÓPOLIS

ALUGAMOS
Apto. no Edifício Condessa com todas as dependências – Agronômica
Apto. no Edifício Solimar com todas as dependências – Centro
VENDEMOS
AV. BEIRA MAR NORTE – apto. com 3 quartos, (1 suite), WC social, cozinha, s/estar e jantar, dep. empregada, lavabo, telefone, carpet, financiados.
AV. BEIRA MAR NORTE – Excelente Apto. no Edifício CAMARUS – todas dependências necessárias – negócio urgente.
CENTRO – Apto. no Edifício Arthur negócio urgente.
ESTREITO – Altos do BESC – Apto. todo carpetado, armários embutidos, aparelhos de som, mobiliado, TV a cores.
JARDIM ATLÂNTICO – casa de alvenaria, rua calçada, todas as dependências – financiada.
CAMBORIÚ – apartamento com 2 e 3 dormitórios – financiados.
Apto. em COQUEIROS c/185,00m2 – 3 quartos (1 suite), WC social, copa-cozinha, sala estar e jantar, dep. empregada, garagem p/2 veículos (Todas peças grandes).
Aptos. em construção – o melhor investimento c/maior lucro: Edifício Martinho Callado Jr. e Desemb. Medeiros Filho. É hora da escolha de sua unidade.
DEMAIS CASAS – Estreito, LAGOA, Coqueiros.
ATENÇÃO – Estamos necessitando de apartamentos e casas para venda e aluguel. Entre em contacto conosco.

Predibens Imobiliária Ltda.
Rua dos Ilhéus – Ed. Aplub – s/85
Fones 4141, 3950 e 2481
Florianópolis

SETA

Rua Deodoro, 22 CJ31 Fone 2160- Fpolis

CRECI – 57
IMÓVEIS A VENDA

072 – UMA RESIDÊNCIA NO BAIRRO DE BOM ABRIGO, CONTENDO NO ANDAR SUPERIOR UMA SUITE, MAIS DOIS QUARTOS, LIVING, SALA DE ESTAR E BANHEIRO, NO PISO INFERIOR GARAGEM PARA DOIS CARROS, DEPÊNDENCIA PARA EMPREGADA COMPLETA, ÁREA DE SERVIÇO COM DEPÓSITO, CHURRASQUEIRA, COPA–COZINHA.
069 – RESIDÊNCIA NA RUA BOCAIÚVA – Com fundos para a Av. Beira-Mar Norte, contendo 4 quartos, 2 salas, cozinha, 2 banheiros e dependência de empregada completa. Área do terreno 314m2. e área construída 140m2.
054 – RESIDÊNCIA NO BAIRRO DA AGRONÔMICA – COM DOIS PAVIMENTOS – 150m2., CONTENDO 5 QUARTOS, LIVING, SALA DE JANTAR, 2 BANHEIROS, COPA–COZINHA, ARMÁRIOS EMBUTIDOS, DESPENSA, ÁREA DE SERVIÇO, GARAGEM.
028 – BARREIROS – Na rua da ORAM – Casa recém construída, de alvenaria, 240m2.
030 – CONSELHEIRO MAFRA – 1 prédio com dois pavimentos no. 140/142. A parte superior possui 2 apartamentos, na inferior com 2 lojas, área do terreno 553,35m2.
063 – APARTAMENTO NO EDIFÍCIO CALIFÓRNIA – NA AV. TROMPOWSKI, no. 62, CONTENDO UMA SUITE COM ARMÁRIOS EMBUTIDOS, AR CONDICIONADO, COFRE, MAIS DOIS QUARTOS COM ARMÁRIOS EMBUTIDOS, AMPLO LIVING, ESCRITÓRIO, UM BANHEIRO COM AZULEJO DECORADO ATÉ O TETO, PISO DE MÁRMORE, COZINHA COM ARMÁRIO EMBUTIDO, PISO VITRIFICADO, ÁGUA QUENTE NA PIA, DEPENDÊNCIA DE EMPREGADA, DUAS GARAGENS, ÁREA EXTERNA, SINTEKO EM TODAS AS PEÇAS.
060 – APARTAMENTO NO EDF. BERENICE – Rua Anita Garibaldi, com 2 quartos, sala, banheiro, área de serviço, dependência de empregada, garagem. Transferência de financiamento.
061 – APARTAMENTO NO EDF. BERENICE – Rua Anita Garibaldi, com 1 quarto, sala, banheiro, garagem. Transferência de financiamento.
031 – JARDIM ITAGUAÇU – 1 terreno com 805,00m2. terreno de esquina, frente para o asfalto, posição privilegiada.
039 – COQUEIROS – RUA FRITZ MULLER, TERRENO COM 520m2., ZONA RESIDENCIAL, ÚLTIMO LOTE DISPONÍVEL NESTA RUA.
042 – TERRENO NO BALNEÁRIO DE CANASVIEIRAS – área com 1.080m2. representada por 3 lotes com 360m2. cada um.
044 – NA AV.RIO BRANCO, 185 – Uma casa de alvenaria com 3 quartos, sala, cozinha, sala de costura, dependência de empregada.
045 – CASA DE PRAIA NA LAGOA DA CONCEIÇÃO – Com dois quartos, copa-cozinha, instalação sanitária, varandão, rancho para barco.
046 – NO JARDIM SANTA MÔNICA – Área com 720m2., representada por dois lotes com 360m2. cada um.
056 – NO EDIFÍCIO DANIELA – Apto. contendo 2 quartos, sala, cozinha, BWC, dependência de empregada e garagem ampla. Permanecerão no apto. carpetes Multipiso nos quartos e dependência de empregada, cortinas, ar condicionado, 3 armários embutidos, lustres, globos, aquecedor, área de serviço fechada. Os parquets da sala foram substituídos e passados sinteko.
057 – BALNEÁRIO DANIELA – Uma casa de madeira, com 72,00m2., com sala, 2 quartos, cozinha, banheiro e mais uma área externa com 67,50m2., contendo quarto, 2 garagens e churrasqueira, terreno todo murado, rua calçada, no corpo da casa amplo varandão, 100 metros da praia.
064 – DOIS LOTES SITUADOS NA RUA BELMAR EM CACHOEIRA DO BOM JESUS – CANASVIEIRAS, FRENTE PARA O MAR, 840m2.
067 – UMA RESIDÊNCIA NA LAGOA DA CONCEIÇÃO, dois quartos, sala, cozinha e banheiro, rancho contendo garagem para 2 carros, churrasqueira e depósito.
013 – Terreno Estrada nova para Lagoa, início de Itacorobi, Totalmente plano, 34.143m2.
073 – Uma área numa das principais Zonas do Estreito com 6.198,50m2. e 2.569,00m2. de área construída, próprio para indústria ou comércio.
007 – Terreno Zona Rural distrito de Canasvieiras com 280.000m2. aproximadamente, com água, luz e estrada asfaltada.
074 – Vende-se dois telefones Comercial.
077 – SÃO PEDRO DE ALCÂNTARA – Residência com 6 dormitórios, sala, copa, cozinha, quarto de banho, 2 salas de estar, sanitário, terraço, garagem, área construída 300m2., terreno medindo 855m2., chácara com frutas de várias espécies.
075 – Um terreno localizado no Jardim Itaguaçu com 440,12m2.
076 – Um terreno localizado no Jardim Itaguaçu com 436,42m2.
A01 – LAGOA DA CONCEIÇÃO – ALUGA–SE UMA RESIDÊNCIA PARA O MÊS DE FEVEREIRO.
A03 – ALUGA–SE Uma residência no Bairro de José Mendes, contendo 4 quartos e demais dependências, com duas garagens.

Acervo: Biblioteca Pública SC - Hemeroteca Digital Catarinense

O reencontro dos autores catarinenses: o que se espera desta reunião?

Para o economista Odilon Lunardelli, promotor e coordenador do Encontro, o que se pretende é redescobrir o autor. Celestino Sachet, presidente da Mesa dos trabalhos, diz que será o começo de "um novo comportamento".

Com a participação de mais de 100 homens ligados as letras, incluindo escritores e jornalistas de Santa Catarina, será realizado nesta Capital, no período de 24 a 26 do corrente, o Primeiro Encontro de Autores Catarinenses. A sede será o "Salão Barriga Verde', da Assembléia Legislativa e a promoção e coordenação do Encontro está a cargo da Livraria e Editora Lunardelli, com patrocínio da Prefeitura Municipal de Florianópolis e colaboração do Conselho Estadual de Cultura, da Academia Catarinense de Letras, Assembléia Legislativa do Estado, Secretaria de Educação e Departamento de Extensão Cultural da UFSC.

A abertura solene está prevista para as 20h30min, do dia 24, com o lançamento do livro "Breve Notícia Sobre o Poder Legislativo de Santa Catarina", de autoria do professor Oswaldo Rodrigues Cabral. Os trabalhos serão iniciados às 8h30min do dia seguinte, com a formação da mesa, que será presidida pelo professor Celestino Sachet, vice-presidida pelo professor Silvio Coelho dos Santos e secretariada por João Alfredo Medeiros Vieira.

No decorrer do Encontro serão proferidas **conferências** sobre "A participação do escritor no processo de aprendizagem" e "A Academia Catarinense de Letras e o escritor catarinense", **debate** sobre "A Fundaão de uma entidade de classe dos autores catarinenses" e **palestra** versando sobre "O autor, editor e distribuidor de livros em Santa Catarina".

O professor Celestino Sachet, presidente da mesa, em entrevista concedida a "O ESTADO" diz da importância que representa o Encontro para o desenvolvimento das letras em Santa Catarina.

OE: Porque **primeiro**. Como garante que é o primeiro?

CELESTINO: Garantir eu não garanto. Só sei que é o primeiro dos que me lembro. Também é o primeiro a ser estruturado por uma Editora. Isto eu acho de grande importância. Que uma Academia de Letras, que um Conselho de Cultura, que um Departamento de Letras, reúnam escritores, eu não vejo nada de mais. Elas, as instituiões existem para isto.

Agora, que um Editor, que tem mil problemas de ordem industrial e econômica passe a se preocupar com o Escritor, isto é de alta significação. Significa de que bons tempos estão surgindo no horizonte das catarínicas letras.

OE: Diante disto, qual a finalidade do Encontro?

CELESTINO: Justamente este. Encontrar-se. Conhecer-se. Ver-se. Sentir-se. Sondar-se. Que chega de ilhas. Que chega de caras feias. Que chega de desconhecer-se. Afinal, se as Br aí estão gritando que agora a gente tá perto um do outro, como ficar longe? Ou fingir que syestá longe. Que eles, os que escrevem estão no Oeste, no Planalto, no Vale, no Sul, na outra rua! O local é até simbólico. O Palácio Barriga Verde. A Casa do Povo. A Casa do Poder Legislativo vai se tornar a casa de reencontro das gentes que escrevem. Não lhe parece bastante?

OE: Então tem muita gente que escreve em Santa Catarina?

CELESTINO: Tem pencas de gente pensando. Tem pencas de gente escrevendo. Tem penquinhas de gente publicando. Mas ninguém não se conhece não. Cada um fez a sua ilhazinha e construiu muros com cacos de vidro em volta. O Encontro quer, pelo menos tirar os cacos de vidro. Cimentar as ilhas. Tornar um continente. Porque se já somos pequenos diante da literatura brasileira imagina cada um de nós sozinho.

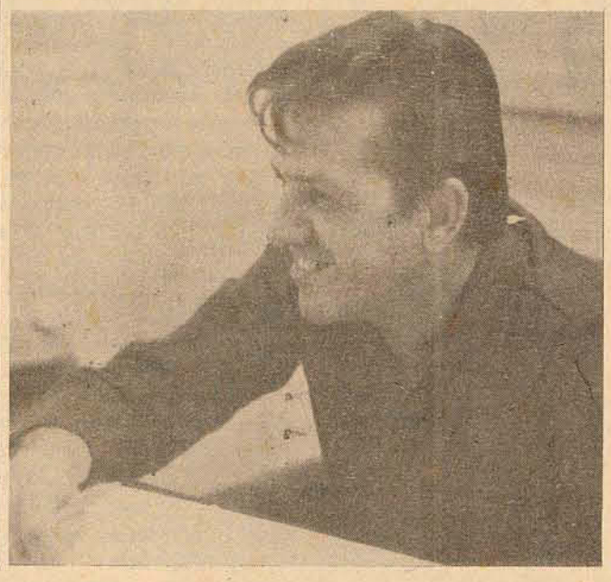

1º ENCONTRO DE AUTORES CATARINENSES

FLORIANÓPOLIS
ILHA DE SANTA CATARINA
24 A 26
DE JANEIRO DE 1975

LOCAL: "SALÃO BARRIGA VERDE" DA ASSEMBLÉIA LEGISLATIVA DO ESTADO

Patrocínio: Prefeitura Municipal de Florianópolis
Promoção e Coordenação: Livrarias e Editôra Lunardelli
Colaboração: Conselho Estadual de Cultura
Academia Catarinense de Letras
Assembléia Legislativa do Est. de SC
Secretaria da Educação do Est. de SC
Dpto. de Extensão Cultural da UFSC

OE: Então, a finalidade do Encontro não é a de descobrir novos valores mas a de cimentar os que já existem?

CELESTINO: As duas coisas. Encontro é prá isso. E pra se conhecer. Quer um exemplo? Você já ouviu falar em Licurgo Costa? Certamente que não. E no entanto, este moço tem um curriculum vitae literário que faz inveja a muito nego bom encastelado em cadeiras de muita Academia de Letras. Tem uma dezena de livros publicados em Portugal, na Itália, no México, na Espanha. Sabe onde ele mora? Na Caixa Postal 436 Lages. E Lages é Santa Catarina.

Quantos Licurgo Costa não haverá por aí? Há quanto tempo Marcos Konder Reis não convive com os escritores da terra? Pois ele aí vai estar.

OE: Você vai fazer uma conferência sobre "A Participação do Escritor no Processo da Aprendizagem". Com que finalidade?

CELESTINO: Uma coisa é certa. Não adianta você escrever o livro; o editor fazer o livro se não houver quem leia o livro. E esta leitura, este hábito pela leitura tem que começar nas escolas. Com os alunos de 1o. grau. Você sabe que o ensino de Língua Nacional – que hoje recebe o nome pomposo de Comunicação e Expressão – se faz através de textos de autores significativos das letras brasileiras. Então, porque não levar o aluno a contactar com os escritores daqui do Estado? A conviver com as letras daquilo que está junto dele? É uma proposição que vou apresentar para muitos colegas do magistério que por lá estarão.

OE: E a criação da Associação Catarinense de Autores não vai concorrer com a Academia Catarinense de Letras da qual você é seu Presidente?

CELESTINO: Vai. Claro que vai. É bom que vá. A concorrência é boa. É excelente. Disse-o o Presidente Geisel no seu excepcional discurso de fim de ano. Há lugar para todos. Para acadêmicos. E para autores. E tem mais. A Academia de Letras só tem quarenta vagas. Este número foi fixado há mais de duzentos. Hoje, considerando-se a correção monetária, a reavalização do ativo o aumento populacional, o desgaste natural das coisas de duzentos anos, eu acho que o número deveria estar em, pelo menos, cento e quarenta e porque não dizer, quatrocentos. A Academia de Letras tem o seu papel. Tem a sua importância. Mas ela não pode e não deve considerar-se proprietária exclusiva das Letras no Estado. Cabem os dois. E cabem muito bem. Claro que é a minha posião pessoal e não a do presidente da ACL que por sinal se encontra em Licença.

OE: E os resultados do Encontro? Espera-os sólido?

CELESTINO: Tenho a certeza de que serão o começo de um novo comportamento que os autores da terra vão manter entre si, entre o público, entre os leitores e entre os editores. Não lhe parece bastante?

De acordo com as estatísticas do órgão, apenas 30% das carteiras são destinadas às mulheres.

Detran distribuiu cerca de 189 carteiras de habilitação por dia

Segundo fonte do Detran, a atual taxa cobrada para a aquisição da Carteira de Habilitação, que está em vigor desde 1o. de maio de 74, não deverá sofrer qualquer reajuste para os próximos meses. Esta taxa é estabelecida pela Secretaria da Fazenda, em função do salário mínimo vigente no país.

"Apesar deste aumento de 10% sobre o salário, decretado pelo governo, a taxa, pelo menos por enquanto, não será afetada", diz a fonte. Está sendo cobrado pela 1a. via da Carteira de Habilitação, na categoria "amador", Cr$ 108,00 e na "profissional" Cr$ 132,00.

Para a 2a. via é cobrado o mesmo preço (Cr$ 70,00), para ambas as modalidades.

A revalidação é feita de 4 em 4 anos, porém, no caso de pessoas com idade superior a 65 anos, esta deverá ser feita de 2 em 2 anos.

Também para esta renovação é cobrada uma taxa, que varia de acordo com a categoria: Amador – Cr$ 94,00; Profissional – Cr$ 118,00. Caso o interessado atrase um ou dois dias nos exames médicos, que são exigidos quando da revalidação, é acrescida uma multa a parcela inicial.

São distribuídas semanalmente, na Capital, através do Setor de Habilitação do Detran, cerca de 70 carteiras na categoria "amador" e 65 "profissionais".

O exame Psicotécnico que funcionava anteriormente para ambas as modalidades, agorsó é exigido para o elemneto que pretenda tirar a carteira de "profissional".

Segundo fonte do Detran, este exame só é mesmo necessário para aquela pessoa que queira realmente exercer a profissão, sendo que para os "amadores", este teste não é necessário, já que eles "dirigem apenas por esporte".

De acordo com estatística realizada pelo Detran, o elemento feminino detém 30% das carteiras que são distribuídas mensalmente por este órgão, na Capital.

"Isto se dá ao fato de hoje em dia a mulher possuir maior liberdade, e atua numa escala mais ampla em todos os setores.

Também a categoria de amador facilita bastante esta procura por parte das mulheres, que nem precisam ter carro para dirigir. Basta apenas pedir ao pai ou ao namorado, e lá vão elas, céleres, contribuir para que se agrave ainda mais o problema do trânsito na capital", dizem alguns elementos ligados ao Detran.

Os exames para a aquisição da Carteira de Habilitação são feitos no próprio Departamento de Trânsito, por duas comissões que funcionam nos períodos matutino e vespertino.

O primeiro exame a ser realizado é o Teórico, onde os elementos que realizam as provas podem avaliar os conhecimentos do candidato.

Logo em seguida, é realizado o exame de Sinalização e finalmente o de Prática de Direção.

Caso o interessado não seja aprovado numa dessas provas, o órgão lhe dá 15 dias de prazo para a efetivação de um novo exame. Este prazo é constantemente renovado até o candidato conseguir a aprovaão.

Segundo o Detran, já houve casos de pessoas que, para poderem tirar a sua carteira, tiveram que repetir várias vezes o mesmo exame. A maioria destes elementos pertence a classe feminina, que ao contrário do homem, "perdem o controle mais facilmente, quando da realização das provas".

O Candidato para conseguir a sua Carteira de Habilitação precisa trazer uma série de documentos, que são exigidos pelo órgão, após o pagamento da taxa referente a categoria escolhida pelo interessado.

É necessário um exame médico, Atestado de Boa Conduta e de Bons Antecedentes, Certificado de Reservista, Título de Eleitor, Carteira de Identidade e 3 fotografias.

Somente de posse de todos estes documentos é que o candidato poderá realizar os exames.

O Detran apreende mensalmente cerca de 15 carteiras de habilitação, que são devolvidas após 30 ou 90 dias, mediante o pagamento de uma multa, que geralmente é equivalente a um salário mínimo.

Dirigir em estado de embriaguez, excesso de velociade, são os motivos mais frequentes para a apreensão deste documento.

Segundo o Detran, em 1971, foram distribuídas 31.521 carteiras; 1972, 35.890; 1973, 55.759; 1974, 67.598, em média, 189 carteiras por dia no ano passado.

Hospital Celso Ramos amplia atendimento aos indigentes

A sólida situação da Fundação Hospitalar de SC – "não somos deficitários" – permitiu que fosse implantado naquele hospital um setor próprio para prestar ampla assistência médico-hospitalar aos indigentes.

O Hospital Celso Ramos, desde o dia primeiro de dezembro último, vem oferecendo todo e qualquer serviço médico-hospitalar aos indigentes, inclusive todos os exames, que agora naquela casa são oferecidos mais completamente. O atendimento dispensado daquela data em diante aos casos sociais é exatamente o mesmo dispensado aos doentes que pagam os serviços, através de algum sistema previdenciário ou não. A informaão foi prestada pelo Dr. Alfredo Daura, superintendente da Fundação Hospitalar de Santa Catarina, que forneceu também a evoluão do atendimento aos indigentes pelo Hospital Celso Ramos, antes o único a não fazer tal serviço de utilidade pública, agora dispensando para isto cerca de Cr$ 10.938.030,52 apenas de janeiro a outubro do ano passado.

ADOÇÃO DE CONDUTA

Até o ano de 1971 o Hospital dos Servidores atendia apenas a particulares, associados do Ipesc, Inps ou outros sistemas previdenciários de menor expressão, desviando para os outros hospitais os casos sociais. E, pertencente a Fundaão Hospitalar de Santa Catarina, era o único hospital de aduitos existente.

Com a tomada de posse do Governador Colombo Salles, passou-se a tratar de mudar a linha do Hospital, considerando-se que a "saúde é para todos", enquanto se cuidava também de ampliar a medicina preventiva. Ele exigia que se estendesse o atendimento o mais possível.

Em 1972 foi criado o Serviço de Emergência do Hospital Celso Ramos, que funciona com características de pronto-socorro. Esta foi a primeira porta aberta para o atendimento de casos sociais, pois os casos agudos, mesmo de doentes indigentes, passaram a ser atendidos; assim como os casos crônicos.

– Considerando-se que este era o desejo do Governador Colombo Salles; considerando-se que era essa a orientaão solicitada pelo Secretário Prisco Paraíso e; considerando-se o bom equilíbrio financeiro que a Fundação Hospitalar adquiriu (não somos deficitários); a partir de primeiro de dezembro passado toda a Fundação passou a atender a casos sociais, em qualquer condião – disse o Dr. Alfredo Daura.

Agora o indigente, mesmo sendo um caso crônio é atendido, podendo consultar médico, ter clínica, cirurgia, ginecologia, cirurgia plástica, cirurgia vascular, cirurgia oftamológica e otorrinolaringológica, ortopedia, neurologia e cardiologia. É submetido a qualquer cirurgia internado sempre que preciso o tempo necessário para a recuperação, recebendo inclusive a medicação.

"O tratamento a ele dispensado é exatamente o mesmo que ao doente previdenciário: utiliza as mesmas instalaões, recebe a mesma comida, tem toda a atenão sob a mesma orientação clínica, etc. Ao indigente é dado marcar consulta (sem entrar em fila) ou dispor de qualquer outro serviço oferecido no hospital, bastando uma entrevista com a assistente social e talvez, dependendo do caso, o pagamento de uma taxa simbólica de cinco ou dez cruzeiros. A única coisa que não se tolera é que um previdenciário não apresente sua carteira, tirando recurso de quem necessita deles".

Ao superintendente da Fundação Hospitalar, a conduta, além de humana, era extremamente necessária. Todos os outros hospitais atendiam casos sociais, e seria desagradável se apenas o Hospital Celso Ramos não o fizesse. Agora que foi encontrado o necessário suporte financeiro, a Fundação preencheu sua finalidade, que era "dar saúde a todos", independentemente da condição social do enfermo.

– Nos consideramos realizados, finalizou o Dr. Daura, porque agora damos saúde tanto ao que paga quanto ao que não pode pagar.

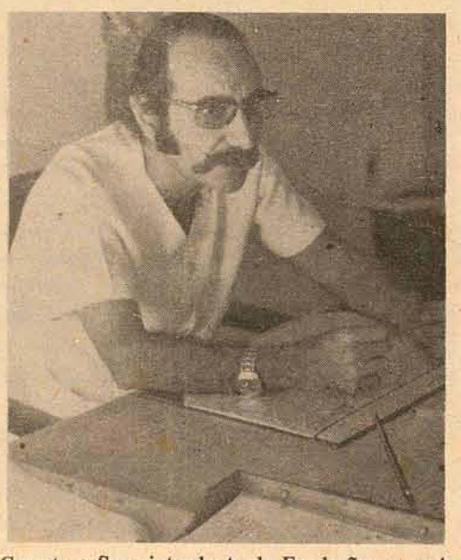

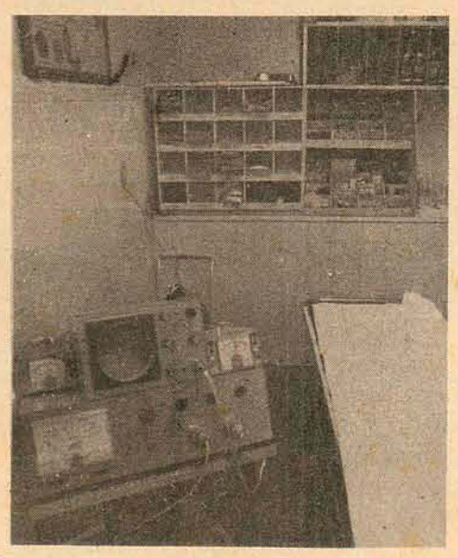

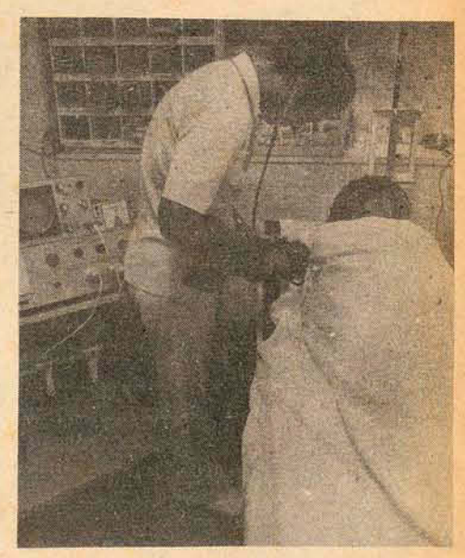

Garante o Superintendente da Fundação que o indigente recebe o mesmo tratamento que é dispensao aos demais pacientes. Afinal, "saúde é para todos".

Acervo: Biblioteca Pública SC - Hemeroteca Digital Catarinense

Rua Luiz Pasteur: quem financia o calçamento?

Quem deve financiar o calçamento desta rua: a Prefeitura ou os moradores?

A Prefeitura pretende cobrar dos moradores a pavimentação da rua. Mas as obras "nem foram iniciadas": alegam os moradores que se recusam a pagar o "débito inexistente".

– A Prefeitura Municipal de Florianópolis, através da Comcap – Companhia Melhoramentos da Capital – contratou a pavimentação da Rua Luiz Pasteur, na Trindade, próxima a Penitenciária, mediante compromisso dos moradores daquela rua de **custear toda a obra**, com pagamentos parcelados que seriam iniciados 60 dias após a conclusão da mesma, de acordo com as promissórias que foram assinadas, em branco, por 80% dos moradores da rua, conforme a exigência e acordo feitos, no segundo semestre do ano passado, com o então presidente da Comcap, Nelson Amim".

A afirmação é do médico Osmard Andrade Faria, residente na mesma rua e que encabeçou o exaustivo trabalho de conseguir o consentimento dos seus vizinhos para contatar junto ao órgão da prefeitura, no sentido de conseguir a concretização da obra, que segundo ele, "já fora reivindicada cerca de 2 anos antes, quando a prefeitura municipal dispunha de uma verba de aproximadamente 18 milhões de cruzeiros para ser empregada em calçamento. Entretanto houve mudança naquele órgão (COMCAP), juntamente com uma **"maquinação política"** e em decorrência disso foi feita a troca da rua beneficiada: uma outra rua, próxima a Pasteur, acabou recebendo os melhoramentos.

Feito o acordo, com levantamento de assinaturas (nem todos puderam entrar no plano, em virtude do alto preço) e acertados todos os detalhes complementares, em outubro último, a obra ainda não foi iniciada. E o estranho – segundo os moradores – embora a Comcap não tenha sequer dado início as obras –, **a empresa começou a cobrar o trabalho não realizado.**

O banco que fez o investimento iniciou a cobrana das promissórias enviando aos devedores simultaneamente quatro avisos de vencimento, referentes aos meses de outubro, .novembro, dezembro e janeiro, devendo ser quitadas este mês. Cada morador que se empenhou na construção da obra, assinou 24 promissórias de Cr$ 243,20 ou Cr$ 283,26 cada uma, conforme a metragem do terreno.

DEPOIMENTOS

Diversos moradores recusaram-se a participar do empreendimento em virtude do alto custo da mesma, outros participaram do acordo, entretanto estão assustados e sem saber o que fazer face os **avisos de cobrança que apareceram simultaneamente,** sem a execução da obra. A maioria é unânime em afirmar que "ninguém paga pois isto é um roubo".

José João Junkes, pai de 5 filhos menores, aposentado com vencimentos de Cr$ 600,00 por mês, não entrou no plano por não poder pagar: "eles podem calçar, mas nós não podemos pagar".

Elpides Ferreira, também aposentado com Cr$ 312,00 mensais é da mesma opinião pois "isto é um absurdo para quem vive na miséria como a gente. O calçamento é muito bom, mas a saúde da gente ainda é melhor".

Alguns moradores, sem saber o que fazer, procuraram advogado, mas obtiveram segundo eles, uma resposta pouco animadora: "contra o Estado não há recurso. Tem que pagar".

O morador Evaldo José Lago que também recebeu o aviso diz que "eu não consigo entender tal atitude, pois eles explicam que o calçamento vai sair, entretanto não explicam as razões da cobrança sem a obra concluída. O que a gente pode fazer é aguardar o aparecimento da obra, para depois efetuar-se o pagamento de acordo com o contratado."

O médico Osmard Andrade Faria ressaltou que "não se tem idéia de como pode acontecer algo semelhante, pois o calçamento de uma rua é uma melhoria que vem em benefício do público e deveria ser de iniciativa ou ao menos de estímulo por parte dos órgãos públicos, entretanto ocorre justamente o contrário e a gente passa a ser mal visto pelos que batalharam junto".

– Lutaremos até o fim pelos nossos direitos pois isto é uma injustiça e não pode ficar assim", concluiu o médico.

Evaldo Lago: "não consigo entender...".

D. Jukes: "Eles podem, nós não podemos".

Dr. Faria: "Lutaremos até o fim...".

Elpides Ferreira: "Isto é um absurdo...".

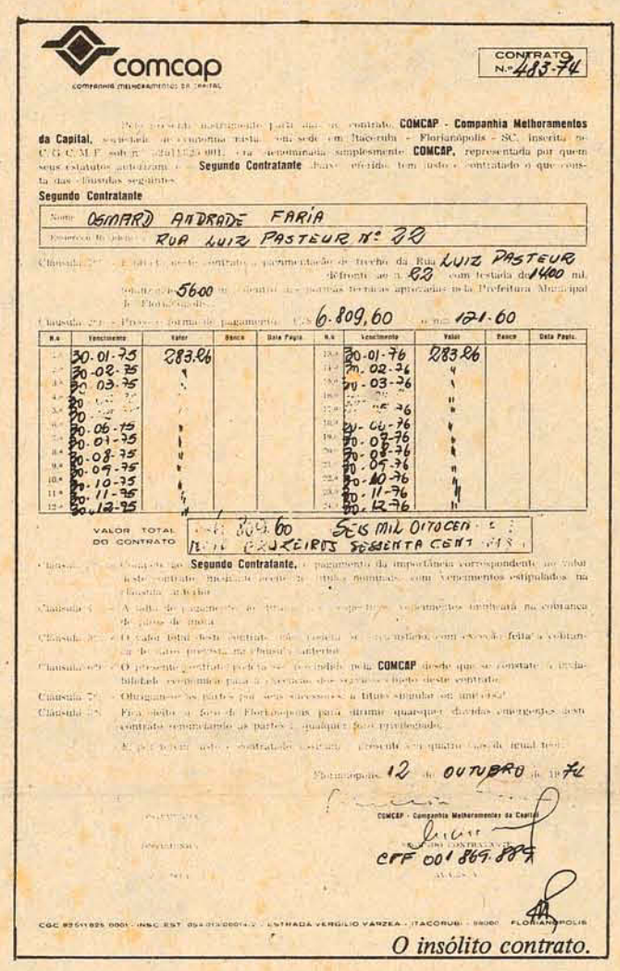

comcap
COMPANHIA MELHORAMENTOS DA CAPITAL

CONTRATO N.º 483-74

Pelo presente instrumento particular de contrato, COMCAP - Companhia Melhoramentos da Capital, sociedade de economia mista, com sede em Itacorubi - Florianópolis - SC, inscrita no C.G.C.M.F. sob nº [illegible], doravante denominada simplesmente COMCAP, representada por quem seus estatutos autorizam e Segundo Contratante abaixo qualificado, tem justo e contratado o que consta das cláusulas seguintes:

Segundo Contratante

Nome: OSMARD ANDRADE FARIA

Endereço Residencial: RUA LUIZ PASTEUR Nº 88

Cláusula 1ª – O Segundo contratante, para pavimentação de trecho da Rua LUIZ PASTEUR defronte ao nº 88 com testada de 1400 m2, [illegible] 5600 m2 [illegible] das normas técnicas aprovadas pela Prefeitura Municipal de Florianópolis.

Cláusula 2ª – Preço e forma de pagamento: Cr$ 6.809,60 em 12 x 121.60

N.º	Vencimento	Valor	Banco	Data Pagto	N.º	Vencimento	Valor	Banco	Data Pagto.
1º	30-01-75	283,26			13º	30-01-76	283,26		
2º	30-02-75	"			14º	30-02-76	"		
3º	30-03-75	"			15º	30-03-76	"		
4º	30-[illegible]	"			16º	[illegible]	"		
5º	30-[illegible]	"			17º	[illegible]-76	"		
6º	30-06-75	"			18º	30-06-76	"		
7º	30-07-75	"			19º	30-07-76	"		
8º	30-08-75	"			20º	30-08-76	"		
9º	30-09-75	"			21º	30-09-76	"		
10º	30-10-75	"			22º	30-10-76	"		
11º	30-11-75	"			23º	30-11-76	"		
12º	30-12-75	"			24º	30-12-76	"		

VALOR TOTAL DO CONTRATO: Cr$ 8.009,60 (Seis mil oitocentos cruzeiros e sessenta centavos)

Cláusula 3ª – O Segundo Contratante, [illegible] pagamento da importância correspondente ao valor deste contrato, mediante prestações mensais, com vencimentos estipulados na cláusula anterior.

Cláusula 4ª – A falta de pagamento de [illegible] implicará na cobrança de juros de mora.

Cláusula 5ª – O valor total deste contrato não poderá ser alterado, com exceção feita à cobrança de [illegible] previstas na cláusula anterior.

Cláusula 6ª – O presente contrato poderá ser rescindido pela COMCAP desde que se constate a inexistência de [illegible] para a execução dos serviços objeto deste contrato.

Cláusula 7ª – Obrigam-se as partes por seus sucessores a títulos singular ou universal.

Cláusula 8ª – Fica eleito o foro de Florianópolis para dirimir quaisquer dúvidas emergentes deste contrato, renunciando as partes a qualquer outro privilegiado.

E por estarem assim contratados, firmam o presente em quatro vias de igual teor.

Florianópolis, 12 de OUTUBRO de 1974

COMCAP - Companhia Melhoramentos da Capital

CPF 001 869 889

CGC 82511825/0001 - INSC. EST. 094/013/00014-2 - ESTRADA VERGÍLIO VARZEA - ITACORUBI - 88000 - FLORIANÓPOLIS

O insólito contrato.

"Capítulo Provincial" reúne 30 religiosas durante 10 dias

Teve início ontem, devendo prolongar-se até o próximo dia 30, na sede do Provincialado das Irmãs da Divina Prividência, nesta Capital, mais um encontro "Capítulo Provincial", com o objetivo de "refletir em conjunto sobre que direção tomar como importante, no futuro da nossa comunidade religiosa dentro da Igreja e o que acentuar, prioritariamente, em nossas atividades".

A informação é da Madre Sabina, Coordenadora geral das Províncias no Brasil que ressaltou a importância do encontro "para avaliar os trabalhos realizados pela comunidade, a partir do último encontro realizado em 1970, e traçar as diretrizes de ação, para os próximos 6 anos".

Os trabalhos tiveram início ontem às 8h30m, com celebração eucarística e instalação do Capítulo, que contaram com a presença do Arcebispo Metropolitano, Dom Afonso Niehues e do Padre Dr. João Paffhausen, natural da Alemanha e que é o Assistente Eclesiástico da Congregação no Brasil.

Participaram do Capítulo 30 religiosas, eleita pela Base da congregação e oriundas de Blumenau, Tubarão, Joinville, além de Florianópolis.

– O encontro vem sendo preparado desde outubro, com elaboração de projetos, relatórios relacionados com os principais setores em que a congregação exerce atividades: educação, saúde, administrativo para se ter condições de refletir como aprimorar o trabalho em todos os campos da nossa atividade", afirmou a Irmã Coordenadora Geral.

A CONGREGAÇÃO

A Congregação das Irmãs da Divina Providência foi fundada em 1842 pelo Padre Eduardo Michelis, com sede em Munster Westfália, na Alemanha Ocidental, com o objetivo de dar assistência a órgãos rejeitados pela sociedade da época, tendo posteriormente se propagado para Holanda, Brasil, África e Indonésia, ampliando o campo de ação.

No Brasil existem atualmente três sedes provinciais em Florianópolis, Curitiba e Porto Alegre, com as atividades sendo desenvolvidas em escala maior junto a colégios e hospitais de cada Estado. Além disso, cada província mantém uma região missionária, onde são desenvolvidos trabalhos de assistência e educação.

Segundo Madre Sabina "a província de Florianópolis mantém um Preventório que acolhe os filhos de mães leprosas e um leprosário no interior do Acre".

Dentre os trabalhos a serem desenvolvi durante o atual Capítulo Provincial destaca-se a Eleição da nova Coordenadora Provincial e conselheiras, além de eleição das delegadas ao Capítulo Geral a ser realizado posteriormente com representantes das províncias de Porto Alegre e Curitiba. Ainda serão feitos estudos e propostas de reforma da Constituição da Congregação, que será encaminhada à matriz geral, na Alemanha.

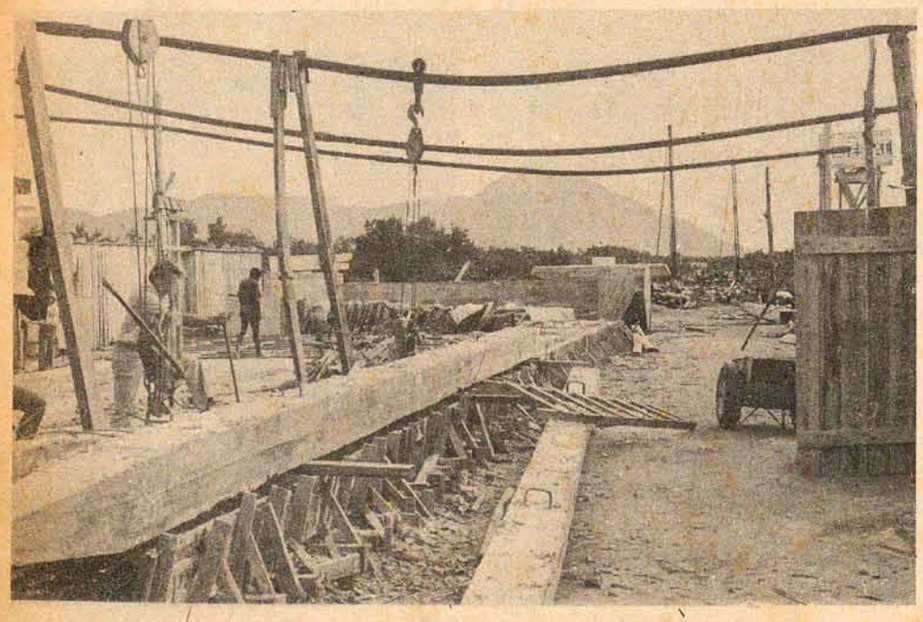

Em pauta os objetivos da comunidade para os próximos 6 anos

IEE cobra CR$ 100,00 por matrícula. Quem não paga, não estuda.

A taxa de matrícula do Instituto Estadual de Educação cobrada para o corrente ano letivo na base de Cr$ 100,00 referente a matrícula no 2o. grau, está dando margem a muitas reclamações. Acham alguns que esta taxa foi aproximadamente 100% maior do que a do ano passado e não se justifica em uma escola que pertence ao poder estadual. Também não oferece condições para quem tem mais de duas crianças estudando no estabelecimento devendo haver para estes casos uma redução no seu valor.

O professor Telmo Luz, diretor do Instituto Estadual de Educação, tem porém "uma boa defesa" e alega ainda que a cobrança de taxa de Cr$ 100,00 na matrícula do 2o. grau foi amplamente divulgada e apontadas suas razões.

– Toda a explicação já está contida no boletim de 30 de novembro de 1974 e foi também já divulgada no decorrer do ano passadc. Também não foi uma quantia maior do que a cobrada no ano passado: foi até bem menor pois que as contribuições em 74, considerando a taxa de Cr$ 40,00 para o Serviço Social e mais os Cr$ 20,00 cobrados durante os 8 meses perfizeram Cr$ 200,00, enquanto que esta taxa atual será a única contribuiçao a ser devida pelo aluno em 75.

O professor Telmo Luz esclarece que os Cr$ 100,00 são uma contribuição à Associação de Pais e Mestres, portanto programada pelos próprios pais dos alunos. "Para o 1o. grau, este ano a taxa de matrícula foi de Cr$ 50,00 porém não precisaram pagar os que comprovadamente não tinham condições para tal e que já estavam cadastrados pelo setor de Serviço Social da Escola, esclarece o diretor.

Tal pode ser feito por considerar-se a determinação do ensino gratuito e obrigatório para as crianças na faixa de 7 a 14 anos porém a faixa etária do 2o. grau foge a tal determinação. Não existirá assim também nenhuma redução – como também não existe em outras escolas particulares de 2o. grau, diz o diretor – para quem tiver mais de um filho no Instituto.

Todas as contribuições dos alunos são revertidas para o setor de Serviço Social da Escola que fornece passes, uniforme, alimentação para os menos afortunados cadastrados no setor e que são mais de 500, diz o diretor, podendo ser constatado que em 74, na cozinha da Escola, mais de 5 mil refeições foram servidas.

Ponte sobre o rio Tavares incluída no "complexo turístico"

Informando que a ponte sobre o Rio Tavares vai integrar o "complexo turístico do Estado", o secretário dos Transportes e Obras, engenheiro Ernani Santa Rita, explicou, na tarde de ontem, que os trabalhos em execução nessa ponte de concreto armado, situada no trecho Florianópolis – Base Aérea, ora em construção pelo Departamento de Estradas de Rodagem de Santa Catarina, vem obedecendo um cronograma traçado, apesar de algumas dificuldades relacionadas com as fundações, tendo em vista o leito do rio ser constituído de uma camada muito mole, problema, no entanto, já superado.

– O projeto – manifesta ainda o engenheiro Santa Rita – foi condicionado as exigências do Conjunto Oceânico da Ilha de Santa Catarina, integrante do Complexo Turístico que o Grupo Financeiro Besc vem gestionando. Tal empreendimento, previsto no Projeto Catarinense de Desenvolvimento, pretende promover a urbanização da costa oriental da Ilha de Santa Catarina, abrangendo as praias do Morro das Pedras, Campeche e Joaquina.

PRIMEIRO SEMESTRE

O titular da Pasta dos Transportes e Obras fez, ainda, questão de salientar que "uma das características principais do projeto será a existência de um amplo sistema de circulação, terrestre e aquático". Este último se processará através de um canal principal que deverá ligar a Lagoa da Conceição a Baía Sul e de canais secundários que interligarão os diversos setores do conjunto. Na extremidade sul, o canal principal deverá se unir ao Rio Tavares, permitindo com isto o deslocamento de embarcações da Baía Sul até a Lagoa da Conceição e ao Conjunto Turístico.

Na decorrência dessa situação o DER/SC estudou o projeto da nova ponte sobre o Rio Tavares de forma que a mesma viesse a se integrar no conjunto. Assim, a exigência de circulação aquática para embarcações de médio porte permitiu que no vão central a distância livre entre a superfície das águas e a face inferior das vigas principais da ponte fosse de, no mínimo, cinco metros, a fim de ficar assegurada a passagem das embarcações. Para isso a pista da ponte, no vão central, se eleva em relação ao terreno natural.

A ponte que terá 20 metros de comprimento, 10 metros de largura e 7,20m de pista, representa um orçamento de Cr$ 2.566.938,00 e será entregue ao público ainda no primeiro semestre de 75.

A obra deverá ser inaugurada durante este semestre

Acervo: Biblioteca Pública SC - Hemeroteca Digital Catarinense