

O TEMPO — Frente Fria: negativo. Pressão atmosférica média: 1002,2 milibares. Temperatura média do dia: 28,8 graus centígrados. Umidade relativa média: 81,8 por cento. Estado médio do céu: cumulus, stratus, de claro a meio encoberto. Estado médio do tempo: estável. Estado médio do tempo no Estado: com formações esparsas de chuvas no Planalto, passando a estável. Previsão: A. Seixas Netto.

O ESTADO

Florianópolis — 14 de janeiro de 1975 — Ano. 60 — No. 17.902 — Edição de hoje 16 Páginas — Cr\$ 1,50

INSCRIÇÕES PARA CURSO NA PM — encerram-se amanhã as inscrições para Escola de Formação de Oficiais e para o Curso de Sargentos da Polícia Militar do Estado. Para a Escola de Oficiais, os candidatos deverão ter idade entre 17 e 23 anos e escolaridade a nível de 1o. grau; para o Curso de Sargentos, idade máxima de 25 anos e ser reservista de 1a. ou 2a. categoria. Informações e inscrições no Centro de Instrução Policial Militar, na Trindade e no interior do Estado em qualquer unidade da PMSC.

Petróleo de Garoupa poderá garantir auto-suficiência

O petróleo existente no campo de Garoupa tem sua produção estimada em 200 mil barris diários, segundo um relatório oficial sobre as conclusões finais da Petrobrás a respeito das possibilidades da província petrolífera. A região produtora do campo de Garoupa é apenas 15% do total das 13 áreas geologicamente idênticas do litoral de Campos que serão exploradas pela Petrobrás. Se as 12 restantes apresentarem uma produção média igual à de Garoupa estará assegurada a auto-suficiência do Brasil em petróleo em prazo ainda não especificado. Sabe-se que os cálculos são feitos ao nível mínimo e as possibilidades podem ser bem maiores. A produção atual é de 186 mil barris (P.6).



O Figueirense fez um bom treino ontem para o jogo das 21h15m. de hoje contra o Defensor, do Uruguai. O time não foi escalado mas Marcos tem presença certa. Ontem à noite ficou decidido que a fase decisiva do estadual começa dia (P.8).



**Avaí elege
hoje nova
diretoria e
traça o
seu futuro**

Página 8.



O Ministro Shigeaki Ueki chega dia 17 à Capital. Na oportunidade poderá anunciar a transferência da Eletrosul para Santa Catarina (P. 3)

**Ford propõe
redução de
impostos para
aliviar crise
econômica**

Página 2.

Religiosos (padres e freiras) de diversos Estados participam de uma reunião no Colégio Coração de Jesus onde estão sendo debatidos os problemas atuais da Igreja Católica. A explicação para alguns dos mistérios da religião e dogmas da Igreja é uma das preocupações do encontro (P.16).

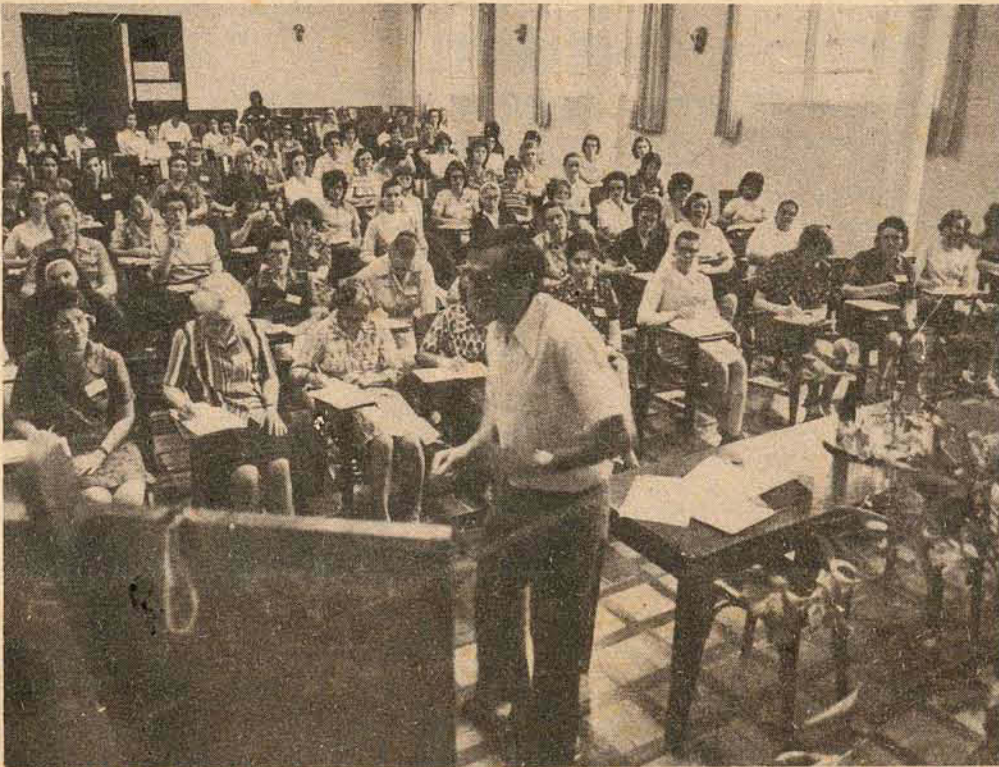

Enquanto o delegado da Sunab afirma desconhecer qualquer medida relativa ao aumento do preço da carne, os açougueiros, na certeza de que o aumento virá, temem uma queda violenta nas vendas (P.16).

**Câmara debate
Plano Diretor
esta semana**

Página 16.

Na sexta-feira os deputados da Arena escolhem, em votação secreta, os nomes de sua preferência para a presidência da AL.

Presidentes da ARENA e MDB debatem Mesa da Assembléia

Os entendimentos com vistas à composição da nova Mesa Diretora da Assembléia Legislativa do Estado começaram a se processar de forma mais intensa a partir de ontem, devendo crescer a

cada dia que passa até a próxima sexta-feira, quando, às 16 horas, os membros da bancada da Arena vão indicar, em votação secreta, os nomes de sua preferência para os cargos destinados ao partido.

Conforme estava previsto, os presidentes dos Diretórios Regionais da Arena e do MDB, Srs. Jorge Bor-

nhausen e Dejandir Dalpasqualle, mantiveram um encontro na tarde de ontem, quando o assunto foi tratado pela primeira vez de partido a partido. Os resultados do encontro, entretanto, não foram divulgados, sabendo-se que o dirigente arenista reafirmou a decisão conjunta da bancada e Diretório, por sugestão do Governador eleito Antônio Carlos Konder Reis, de dialogar com o MDB em torno da questão. O Sr. Dejandir Dalpasqualle, por sua vez, comunicou que estava credenciado pela bancada oposicionista para coordenar o assunto, relacionando

a seguir as pretensões do MDB.

Extra-oficialmente informou-se que o presidente do Diretório Regional da Arena propôs ao Sr. Dejandir Dalpasqualle que o preenchimento dos cargos da Mesa da Assembléia Legislativa pelos dois partidos se fizesse nas mesmas bases em que será composta a Mesa da Câmara dos Deputados, já que a proporção, entre as bancadas da Arena e do MDB no plano federal é a mesma no âmbito do legislativo catarinense.

No que se refere as pretensões do MDB, já tomadas públicas pelo presidente do

Diretório quando da entrevista que concedeu ao Clube dos Repórteres Políticos de Santa Catarina, foram transmitidas ontem ao Sr. Jorge Bomhusen. A Oposição, levando em conta os princípios da proporcionalidade, está pretendendo três vagas na Mesa, sugerindo a Arena duas hipóteses: a primeira vice-presidência e a segunda e terceira secretarias ou a segunda vice-presidência com a primeira e segunda

O encontro entre os dois dirigentes partidários durou aproximadamente 10 minutos. Amanhã o Sr. Jorge Bomhusen deverá reunir os membros da Comissão

Executiva para informar sobre a reunião, enquanto que o Sr. Dejandir Dalpasqualle vai transmitir a bancada do MDB os resultados do contato.

PRESIDÊNCIA

No que se refere a presidência da Casa, a ser ocupada por um parlamentar da Arena, os nomes mais em evidência continuam sendo os dos deputados Epitácio Bittencourt e Sebastião Neto Campos. Ambos têm mantido contatos incessantes com os seus colegas de bancada, visando a conquista de seus votos na "primária" de sexta-feira.

Konder Reis volta da Armação e concede novas audiências

O Governador eleito Antônio Carlos Konder Reis retornou a Florianópolis na manhã de ontem após ter passado o fim de semana em sua casa na Armação de Itapocoró. Chegou a sede do Diretório Regional da Arena por volta das 9 horas, dedicando o período matutino para despacho com seus assessores imediatos, com quem tratou de novos detalhes sobre o plano de governo.

Na parte da tarde o Sr. Konder Reis concedeu nove audiências, na seguinte ordem: Sr. Hélio Wassun; ex-Governador

Ivo Silveira; Deputado Antônio Pichetti; Deputado João Linhares; Sr. Wiliam Duarte, presidente do Diretório Municipal da Arena de São João Batista, que se fez acompanhar do Deputado eleito Saturnino Dadam; Sr. Ney Ferreira, presidente

da Associação Catarinense de Propaganda; engenheiro Paulo Peluso; Sr. Aloísio Oliveira, presidente da Federação Atlética Catarinense e Sra. Elcy Boabaid, funcionária da Delegacia de Florianópolis da Receita Federal.

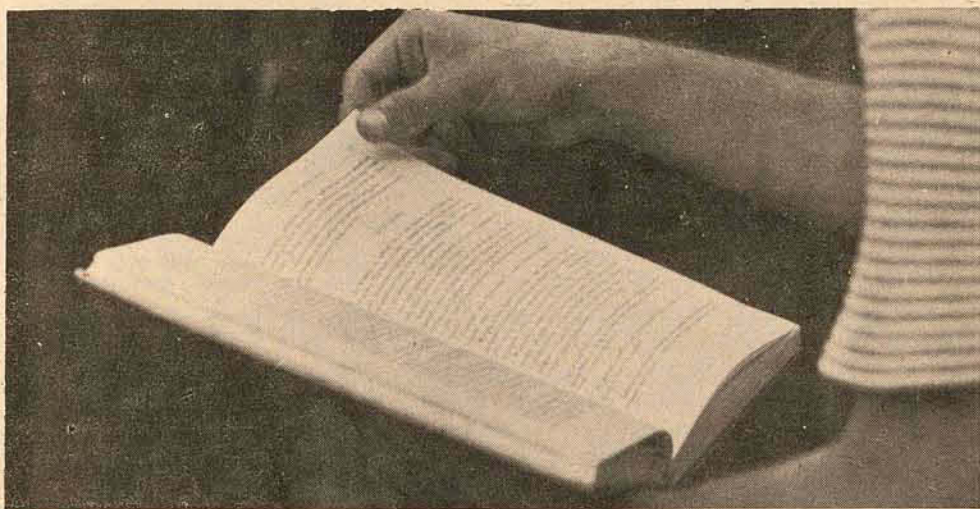

Literatura brasileira reúne seus especialistas na Ufsc

O Primeiro Seminário Nacional de Literatura Brasileira — e Simpósio de Literatura — foi iniciado ontem nesta Capital, com a explanação do que deverá ser estudado pelos 80 alunos, aproximadamente, todos alunos de pós-graduação, até 26 de fevereiro próximo, sendo que os dias da semana utilizados serão de segunda a quarta, das 7h30m. às 12 horas e das 16 às 18 horas.

Para a realização do Seminário foram convidados ministrantes de grande expressão, provenientes de universidades de todo o país. A primeira aula será dada por Massaud de Moisés, da Universidade de São Paulo, que falará sobre técnica de análise humanística. Gilberto Mendonça Telles, da PUC do Rio de Janeiro, falará sobre técnica de análise estruturalista; Massaud de Moisés tornará, com "estudo monográfico: Carlos Drummond de Andrade"; Antônio Manuel dos Santos Silva, da Universidade Federal do Paraná, dará curso sobre Jorge de Lima; Celestino Sachet, da Ufsc, exporá a respeito de "manifestações literárias em Santa Catarina" e Vicente Ataíde, também professor da Ufsc, chefe do Departamento de Línguas Vernáculas, dará conhecimentos sobre "o romance brasileiro atual".

Esta programação, que cumprida dará aos cursantes o direito a sete créditos, tem quatro objetivos principais: atualizar professores de literatura; propiciar a alunos de

pós-graduação um "contato técnico-ideológico com as várias correntes críticas" (há três maneiras de se analisar e criticar obras literárias: análise humanística, fenomenológica e estruturalista, todas a serem ensinadas aos participantes do seminário) o terceiro objetivo é o treinamento e peritagem em diferentes correntes críticas; e o quarto objetivo é o estabelecimento de uma política para o ensino da literatura.

Foram convidados diversos poetas e ficcionistas, entre eles Carlos Nejar, que há poucas semanas esteve em Florianópolis proferindo palestra, Holdemar de Menezes, Lindolfo Bell e Ricardo Hoffmann, três escritores catarinenses, e ainda Ledo Ivo, Lygia Fagundes Telles e Wladimir Dias Pinto.

Segundo o Sr. Celestino Sachet, o seminário possui mais importância que a de conseguir os objetivos estabelecidos, pois "do ponto de vista estético-literário não há conhecimento algum da realidade catarinense", de maneira que, com o decorrer das aulas, muita coisa poderá ficar sendo conhecida. Aquele professor, particularmente, pretende descobrir o que pode servir como "a cara da literatura catarinense ante a literatura brasileira", ou seja, qual o aspecto, ou a linha comum a todas as cinco ilhas culturais do Estado.

Baiano admira-se com estrutura

Entre os participantes do Primeiro Seminário Nacional de Literatura Brasileira há um professor baiano (há diversos participantes provenientes de outros Estados), Antônio de Barros, muito ativo nos debates. Leciona Literatura Brasileira na Universidade Federal da Bahia há 11 anos, sendo que desde 1954, até o ingresso no magistério superior, ensinou no nível secundário.

Disse ele que, pelos primeiros contatos, principalmente com o professor Vicente Ataíde, o qual explanou na manhã de ontem como será o curso, pôde deduzir que o Seminário está bem estruturado, pois, pelo mínimo exigido pelos sete créditos oferecidos, é proporcionalmente bastante superior a muitos cursos de pós-graduação por ele conhecidos. Admirou-se por ver que em tão pouco conhecida universidade (Ufsc) tem um curso tão bem estruturado. "A utilidade, para um estudioso de literatura, das curiosas colocações de Vicente Ataíde, por exemplo, é algo de muito valioso".

Assim, espera obter conhecimentos novos (novas abordagens), a troca de idéias com os outros participantes do Seminário, o conhecimento das personalidades que ministrarão aulas e o mestrado,



como não poderia deixar de ser, pois até o término do curso gastará aproximadamente a quantia de 8 mil cruzeiros (viagem, estadia, taxas, etc.). O número de créditos para seu título de mestrado poderá ser posteriormente completado em seu Estado natal.

INPS amplia a assistência aos velhos

Atendendo a resolução da presidência do Instituto Nacional de Previdência Social, que previu a destinação de subsídios para entidades que prestam assistência a idosos, a Superintendência Regional do INPS, através da Subsecretaria de Bem Estar, está convocando em edital as entidades interessadas na celebração de acordos para fins de prestação de assistência aos seus beneficiários idosos, desabrigados e carentes de recursos.

As entidades candidatas ao convênio deverão satisfazer as seguintes exigências: serviço de alojamento e de alimentação; programação de atividades sociais e ocupacionais; fornecimento de medicação de rotina e atendimento médico e de enfermagem, podendo elas serem instituições oficiais, entidades com fins filantrópicos e entidades particulares com fins não filantrópicos, dando-se, no entanto, preferência as primeiras.

Inteirando-se de seu interesse através de propostas a lhe serem encaminhadas, o Centro de Serviço Social da Subsecretaria do Bem Estar, promoverá processo de seleção das entidades que visa a verificação das condições mínimas que precisam oferecer aos beneficiários e a sua classificação para fins de retribuição. Dependendo da classificação, o INPS pagará

a entidade de 1,5 a 2 salários mínimos por segurado, mensalmente, pelo espaço de um ano, mas com prorrogação automática.

PRIMEIRO AUXÍLIO

Os subsídios e o encaminhamento do segurado aposentado ou pensionista é a primeira ação do INPS no sentido de atendimento do segurado idoso e carente de recursos, restringindo-se anteriormente a assistência, segundo o subsecretário do Bem Estar Ney Lisboa, através da programação geral do Centro de Serviço Social no sentido de ajuda supletiva em casos de doença.

Segundo a resolução da presidência do INPS, as pessoas que podem receber assistência devem estar enquadradas na faixa de segurados: aposentados a partir dos 65 anos ou de pensionistas maiores de 60 anos, quando do sexo feminino, e maiores de 65 anos quando do sexo masculino, estando em alguns das seguintes condições: a) desgaste físico ou mental que impossibilite a auto-suficiência para atividades da vida diária; b) carência de recursos financeiros próprios ou do grupo familiar para prover alojamento; c) inexistência de grupo familiar; d) abandono por parte do grupo familiar.

Há prioridade no entanto, para os que permanecem em leito de hospital após conclusão de tratamento



As entidades encarregadas de prestar assistência a pessoas idosas devem procurar o Inps.

que motivou a internação e o encaminhamento será feito através do Centro de Serviço Social quando, através de entrevista com assistente social, for verificado o seu enquadramento nas condições citadas.

O encaminhamento não deverá em primeiro plano atender o desejo do beneficiário pois, como diz o Sr.

Ney Lisboa, possivelmente as entidades conveniadas não serão muitas por motivos de que nem todas apresentarão as condições exigidas e desta maneira se tornará necessária uma distribuição.

Acredita o subsecretário que em Florianópolis o INPS poderá firmar convên-

tos com três a quatro entidades por estas preencherem as condições necessárias, enquanto que pessoas ligadas a entidades de assistência afirmam que o convênio se torna irrealizável por falta de espaço em seus lares e asilos a fim de atender a pessoas encaminhadas pelo INPS, não existindo também recursos para ampliação.

Shigeaki Ueki faz 6a. feira nova visita a Florianópolis

O Ministro das Minas e Energia, Sr. Shigeaki Ueki, confirmou sua presença sexta-feira em Florianópolis, a fim de participar do ato de inauguração do Centro de Formação e Aperfeiçoamento de Pessoal da Centrais Elétricas de Santa Catarina, construído na Ressacada.

O Sr. Shigeaki Ueki chega às 10 horas, viajando de Brasília num jatinho da FAB, devendo retornar logo após o almoço.

Sua presença em Florianópolis está cercada de expectativa, tendo em vista a iminente decisão do Governo sobre a transferência da sede da Eletrosul para um dos três Estados da região. Entretanto, acredita-

se que dificilmente o Ministro das Minas e Energia anuncie qualquer conclusão a respeito dos estudos que vêm sendo feitos para definir se a sede da empresa virá para Florianópolis, Curitiba ou Porto Alegre.

Extra-oficialmente sabe-se que existe grande possibilidade de a Eletrosul ser transferida para a capital catarinense. Neste sentido, uma série de apelos têm sido feitos ao Governo.

O Ministro Shigeaki Ueki vem a Florianópolis atendendo a convite que lhe foi formulado pelo presidente da Celesc, Sr. Osvaldo Moreira Douat. O programa a ser cumprido, entretanto, será anunciado somente

hoje, durante a visita que representantes da imprensa local farão ao Centro de Formação e Aperfeiçoamento.

O Centro de Formação destina-se ao aprimoramento da mão-de-obra que a Celesc necessita nas diversas especialidades de atuação. Suas instalações foram projetadas pela Eletrobrás e executadas pela Celesc. Composto de 14 blocos, ocupa uma área de 3.700 metros quadrados. Apesar de não ter sido inaugurado oficialmente, o Centro de Formação já organizou mais de uma dezena de cursos, dos quais saíram formados mais de 100 funcionários da Celesc.



Morre o compositor e maestro Gabriel Migliori

São Paulo — Ganador de vários prêmios no Brasil e no exterior — pelas músicas que fez para mais de 30 filmes — maestro e compositor Gabriel Migliori morreu na madrugada de ontem, em São Paulo, aos 68 anos, como um dos funcionários mais antigos da TV-Record, onde trabalhou desde a sua fundação.

Paulista, nascido a oito de novembro de 1906, o maestro ganhou com medalha de ouro, em 1928, o concurso para pianista solista da Sociedade de Concertos Sinfônicos. Suas atividades como compositor foram apoiadas por Mário de Andrade, quando era diretor do Departamento de Cultura, concedendo-lhe prêmio por sua obra

“impressões brasileiras em quatro movimentos”.

Lima Barreto levou-o para o cinema, onde seu primeiro trabalho foi para o documentário “Santuário”. A partir dessa iniciativa, Migliori fez músicas para mais de 30 filmes, incluindo “O Cangaceiro”, “Lampião, o Rei do Cangaço” e “O Pagador de Promessas”, que lhe deram prêmios tanto no Festival de Cannes como no Brasil, onde recebeu quatro prêmios “Saci” e dois “Governador do Estado”. Migliori morreu de um distúrbio cardíaco tendo trabalhado até sábado último, quando foi jurado de um programa da TV-Record.

Almeida Machado dá início à campanha contra meningite

Rio — O Ministro da Saúde, Almeida Machado, deu por iniciada a campanha de vacinação contra a meningite, ontem na Escola Roma, na Praça do Lido, em solenidade simples que contou com as presenças do governador Chagas Freitas, vice-governador Erasmo Martins Pedro, secretário de saúde, Sílvio Barbosa da Cruz e do supervisor da campanha, Ilzior Pareto, a quem coube vacinar as autoridades.

Depois que o comandante-geral da Polícia Militar, general Adyr Fiúza de Castro, tomou a sua dose de vacina, o Ministro da Saúde pegou uma das duas pistolas usadas naquele posto e deu uma demonstração de habilidade, manejando o equipamento com grande rapidez, vacinando quase 100 pessoas em apenas cinco minutos. Na oportunidade o ministro falou sobre o estoque de vacina BCG e providências que poderão ser adotadas no caso “gripe espanhola” que atinge cinco países europeus.

A média de atendimento no posto da Praça do Lido, era de 600 doses por hora e segundo o chefe da equipe, Armando Raposo Bandeira, essa rapidez se torna possível porque “não há necessidade de anotar os nomes das pessoas vacinadas porque todos serão atendidos e com isso evita-se a burocracia”.

O chefe da equipe informou ainda que

Funai transfere tribo Akarore para o Xingu

São Paulo — A transferência dos 80 índios Kren-Akarore do Rio Peixoto de Azevedo para o Parque Nacional do Xingu, foi feita no final da semana, em dois C-47 da Fab, segundo informou o sertanista Orlando Vilas Boas, em telegrama enviado ontem ao seu irmão Álvaro, da Delegacia Regional da Funai.

O telegrama diz que a transferência transcorreu bem e que todos os índios foram vacinados contra tuberculose, difteria, tétano e sarampo, com o apoio da Fab e do Ministério da Saúde. As comunicações com o posto Diáuaru, no Parque Nacional do Xingu, estão prejudicadas pois o rádio da Funai em São Paulo está quebrado há cinco dias, sendo difícil o seu conserto porque o modelo está fora de linha.

A transferência dos Kren-Ararore estava prevista para o último dia 1, mas foi adiada para que os aviões pudessem experimentar a pista, a fim de verificar se havia condições de segurança para a aterrissagem, devido as chuvas intensas que caíram na

Técnicos propõem criação de 3 usinas no rio Uruguai

Rio — O relatório de técnicos brasileiros e argentinos propondo a construção de três usinas hidroelétricas no Rio Uruguai, com capacidade total de 5,2 milhões de quilowatts, será entregue hoje ao Ministro de Minas e Energia pelo Presidente da Eletrobrás, Mário Bhering.

Os estudos, que ficaram prontos no fim do ano passado, resultam do convênio firmado em 1972 entre a Eletrobrás e a Agua Y Energia — Ayre, empresa estatal argentina, para avaliação do potencial hidroelétrico do rio, no trecho fronteiro entre os dois países.

O documento foi elaborado por técnicos de um consórcio de consultores das firmas Hidroservice, brasileira e Hidrened Argentina, com base nos reconhecimentos hidrográficos, geológicos e topográficos feitos ao longo de 700 quilômetros do Rio Uruguai na fronteira Brasil/Argentina. As pesquisas indicaram 22 lugares propícios a construção de barragens dos quais foram escolhidos três.

Shigeaki Ueki empossa presidente da Nuclebrás

Brasília — Com a Nuclebrás, criada com o respaldo do Congresso Nacional, pretendemos dar começo a uma nova etapa de nossas atividades na área nuclear, sob forma e em condições que seguramente darão outras feições e qualidade ao próprio desenvolvimento de nossa economia. Vamos passar, de maneira vigorosa e acelerada, do estágio da pesquisa para o de realizações concretas e de efetiva utilização industrial em larga escala da energia atômica.

Com estas declarações, o Ministro das Minas e Energia, Shigeaki Ueki, empossou ontem o Ministro Paulo Nogueira Batista na presidência da Empresa Nuclear Brasileira (Nuclebrás), em cerimônia à qual compareceram, também, os ministros das Relações Exteriores e da Indústria e do Comércio, Azeredo da Silveira e Severo Gomes.

Para o Ministro Shigeaki Ueki, a criação da Nuclebrás tem significação especial por

que “representa o início de atividades de uma nova empresa, em cuja atuação o governo deposita fundadas esperanças para bem desincumbir-se das responsabilidades do monopólio que detém em área de vital importância para o nosso desenvolvimento”.

— Dentro do grande objetivo governamental de diversificar as opções energéticas de que dispomos e de reduzir nossa dependência de suprimentos externos, temos o firme propósito de fazer uso crescente da energia nuclear, nas suas mais variadas formas de aplicação econômica. Para tanto, pretendemos implantar no país não somente uma importante capacidade nuclear de geração de eletricidade, mas também uma indústria para a fabricação de nossos próprios reatores e bem assim uma indústria em todas as etapas do ciclo combustível necessárias ao funcionamento das centrais nucleares.

Como serão calculados os novos aumentos de salários

Brasília — A nova fórmula usada para calcular os aumentos de salários dos trabalhadores vigora apenas para os reajustamentos coletivos decorrentes de acordos entre sindicatos interessados, convenções entre entidades sindicais de maior grau e decisões de justiça do trabalho. Não é o caso do salário-mínimo, que é decreto pelo governo, em geral, a partir do mês de maio.

Segundo o secretário de Salário e Emprego do Ministério do Trabalho, João Jesus Pupo, “somente farão jus ao aumento de 43 por cento os trabalhadores que têm: sua data de base de reajuste salarial fixada no mês de janeiro”. Como a partir de dezembro, e por iniciativa do próprio governo, foi antecipado a esses trabalhadores um abono de emergência de 10 por cento, este abono será agora compensado, recebendo o trabalhador, na verdade, um novo aumento de 33 por cento.

Explicando quem terá direito ao recebimento dos 43 por cento de aumento, o Secretário de Salário e Emprego do Ministério do Trabalho, Salpes Pupo, disse que a nova fórmula usada para calcular os aumentos de salário dará aos trabalhadores, que têm sua data-base no mês de janeiro, um percentual de 43 por cento.

Exemplificando, João Jesus Sales Pupo disse que um trabalhador, que após o acordo ou dissídio ocorrido em janeiro de 1974, passou a receber de salário Cr\$ 1 (hum) mil, salário que vigorou até 30 de novembro, em razão da Lei 6.147/74, fez jus a um abono de 10 por cento e, em dezembro (como também o 13o. salário), recebeu Cr\$ 1.100,00 (hum mil e cem), a partir de janeiro, com o reajustamento calculado pela nova fórmula e compensado esse abono, passará a receber Cr\$ 1.430 (hum mil quatrocentos e trinta).

Proliferação de “cursinhos” preocupa as autoridades

São Paulo — A proliferação dos cursinhos preparatórios aos exames vestibulares está preocupando as autoridades do ensino, quer pela deficiência do corpo docente desses cursos intensivos, quer pelo espírito de comercialização apontado como denominador comum nos principais centros urbanos do país.

Para o professor Adolpho Ribeiro Neto, da USP, presidente da fundação “Carlos Chagas” e membro da Comissão Nacional do Vestibular Unificado do MEC, o aparecimento dos cursinhos tem sua explicação principal na forma como os vestibulares eram preparados.

“Cada faculdade — observou o professor Adolpho Ribeiro Neto — realizava seu próprio concurso. As comissões de preparação dos exames eram constituídas de forma improvisada as vésperas das provas, que foram ganhando cada vez mais o caráter de descartar candidatos em vez de selecioná-los. Os exames passaram a ter um grau muito maior do que a bagagem cultural adquirida pelos alunos dos cursos de grau médio, porque eram restritos a um determinado número de matérias, de acordo com a especialização da faculdade.

Alguns candidatos, para concorrer com maior probabilidade de sucesso, começaram a procurar professores particulares, criando condições propícias ao aparecimento dos cursinhos”.

A união de algumas escolas superiores

de São Paulo, em meados de 1963, possibilitou a criação do Centro de Seleção de Candidatos a Escolas Médicas e Biológicas — CESCUM — a primeira iniciativa para dar vestibular um caráter abrangente, comum a todas as modalidades de ensino médio.

O fundamental na estrutura do vestibular organizado pelo CESCUM — é seu sistema de provas, baseado em testes de múltipla escolha que têm as vantagens de colocar todos os candidatos em condições de igualdade, além de incluir matéria representativa de todo programa dado aos alunos do ensino médio.

Por causa da necessidade de um ensino capaz de dar ao aluno condições para uma avaliação crítica é que o professor Neto vê muitas limitações que não favorecem a transformação dos cursinhos em colégios.

O cursinho — disse ele — tem uma atividade febril que não pode ocorrer num colégio integrado no sistema de ensino. A transposição não pode ser realizada pura e simplesmente. É preciso de tempo. E alguns desses cursinhos, com bons professores e bons equipamentos, podem se transformar em bons colégios. Mas, enquanto existir intensidade de competição para ingresso nas universidades, haverá oportunidade para atividades extra-escolares voltadas para o vestibular, seja com o nome de cursinho ou outro nome qualquer.

“Banquete dos Mendigos” proibido pela censura

Brasília — O disco “direitos humanos no banquete dos mendigos”, gravado ao vivo do show do mesmo nome, produzido pela RCA — Victor, será apreendido nas discotecas de todo o Território Nacional, por ter um teor político considerado não conveniente ao regime do país, segundo determinou o diretor da Divisão de Censura de Diversões Públicas, Rogério Nunes.

O disco, com faixas gravadas por Chico

Buarque, Paulinho da Viola, Edu Lobo, Gal Costa e Raul Seixas, entre outros compositores, foi enquadrado na Legislação do Departamento de Polícia Federal, onde um dos seus itens diz que “será vedada a autorização sempre que a exibição ou transmissão for capaz de provocar o incitamento contra o regime vigente, a ordem pública, as autoridades e seus agentes.”

NOTICIÁRIO FORNECIDO PELA A.J.B.

Incentivos: já é tempo de você ouvir poucas e boas a respeito de Caderneta de Poupança.

Talvez você não saiba todas as novas vantagens da Caderneta de Poupança.

Mas tem sido tantas, e tão boas, que é uma pena você não lucrar com elas.

Agora, quem tem Caderneta de Poupança pode deduzir até 6% do Saldo Médio, direto do Imposto devido, e

não abater da renda bruta, como antigamente.

Sem ficar com o dinheiro preso por dois anos — como acontece com os outros incentivos fiscais.

Quer dizer, isso além dos juros ou dividendos, correção monetária e movimentação livre do dinheiro, garantida pelo Governo, através dos Tesouros e do BNH.

Quer ver como isso funciona? Veja aqui:



Digamos que a sua renda bruta tenha sido de Cr\$ 30.000,00; sua faixa de alíquota seria de 12% e seu Imposto devido seria de Cr\$ 1.181,00. Com o Saldo Médio de Cr\$ 5.000,00 na Caderneta de Poupança, o seu imposto passará a ser Cr\$ 881,00. Você ganhou Cr\$ 300,00, mais do dobro dos Cr\$ 120,00 de antigamente. Se sua renda bruta fosse Cr\$ 120.000,00, você pagaria de Imposto de Renda, Cr\$ 21.720,00. Com saldo médio de Cr\$ 40.000,00 na Caderneta de Poupança, seu Imposto passa a ser Cr\$ 19.275,00.

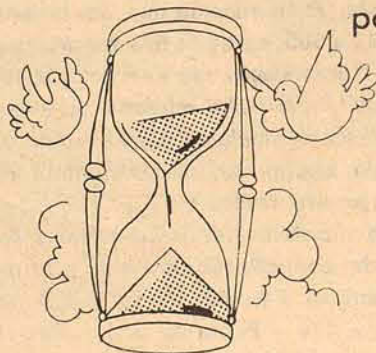

Pague menos Imposto de Renda. Procure a sua agência da Caderneta de Poupança.

Aqui Caderneta de Poupança

— onde seu dinheiro cresce e aparece.

Poço de Garoupa vai produzir 200 mil barris de petróleo por dia

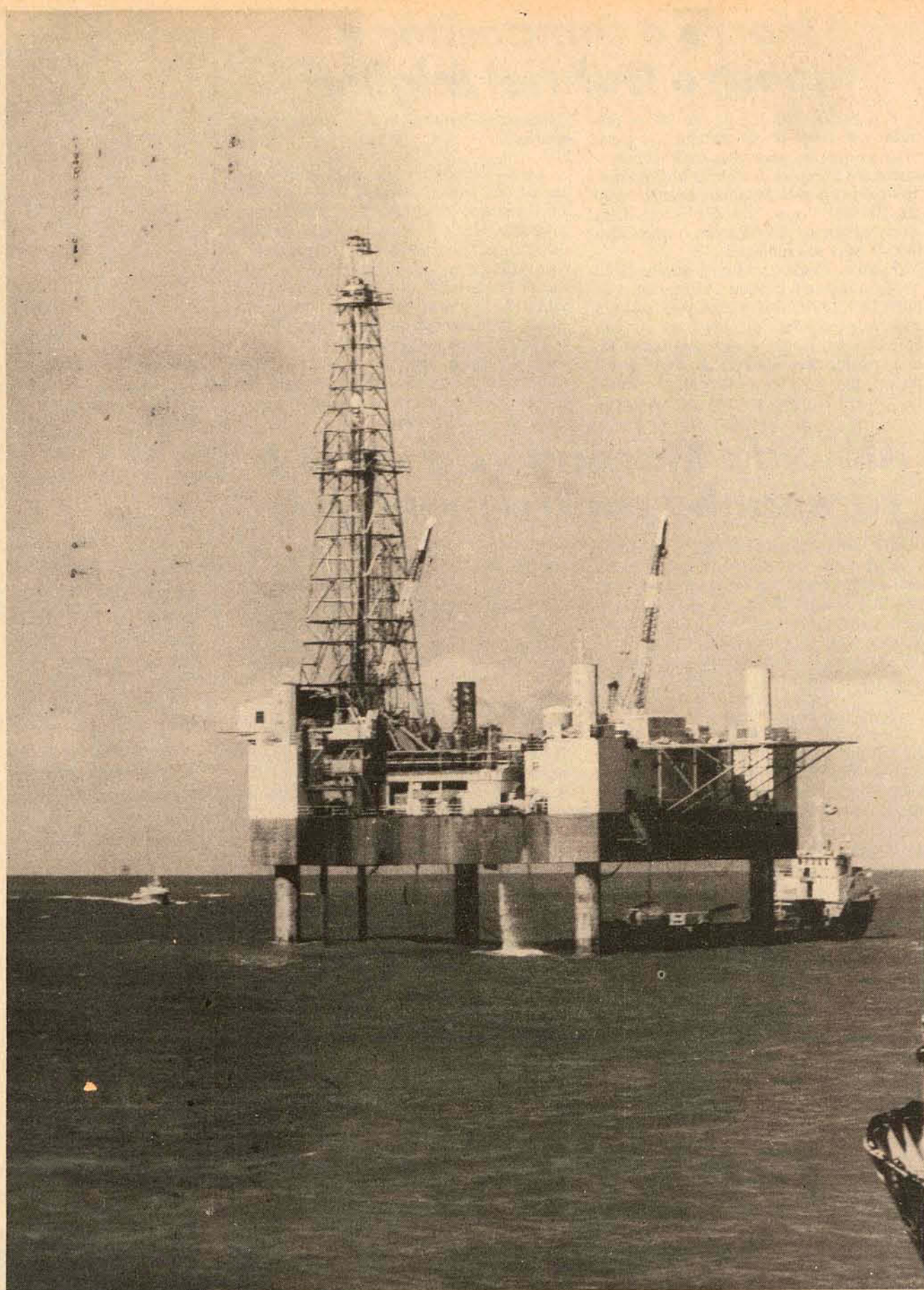

A Petrobrás, continua a perfurar o litoral de Campos, com a certeza de que o petróleo é abundante.

O campo de garoupa, recentemente descoberto no litoral da cidade fluminense de Campos, tem sua produção estimada em 200 mil barris diários, superior a toda a produção brasileira atual, que é de 186 mil barris por dia. O campo de garoupa entrará em fase produtiva dentro de dois anos, aproximadamente.

A região produtora do campo de garoupa corresponde apenas a 15 por cento do total das 13 áreas geologicamente idênticas do litoral de Campos, que serão exploradas pelas sondas da Petrobrás. Se as restantes 12 áreas apresentarem uma produção média igual à de garoupa, estará assegurada a auto-suficiência do Brasil em petróleo, em prazo ainda não especificado.

Essas informações constam de um relatório reservado enviado ao Ministro das Minas e Energia, Shigeaki Ueki, pelo presidente da Petrobrás, General Araken de Oliveira, a respeito das conclusões finais sobre as possibilidades dos três lençóis petrolíferos descobertos na plataforma continental de Campos.

Esse relatório foi ontem mesmo encaminhado ao presidente Ernesto Geisel e em princípio ficou estabelecido que ele poderia vir a ser divulgado oportunamente pela imprensa, decisão entretanto que ainda não

foi confirmada. Os informes, no entanto, são oficiais, pois foi feito um pequeno resumo baseado no documento da presidência da Petrobrás, pela secretaria de imprensa da Presidência da República, a fim de ser divulgado hoje, na "Voz do Brasil".

Extraoficialmente, setores do Palácio do Planalto lembraram que os técnicos da Petrobrás são muito cautelosos na citação de perspectivas produtivas, isto é, os cálculos são geralmente revelados ao nível mínimo das expectativas.

Assim, por exemplo, se as reservas previstas para o Campo de Garoupa são anunciadas como da ordem de 600 milhões de barris, é possível que, à realidade, elas sejam superiores. Essa preocupação é para preservar uma eventual margem de erro.

O editorial a ser apresentado hoje pelo programa "A Voz do Brasil", baseado em informes oficiais da presidência da Petrobrás, foi distribuído ontem pela secretaria de imprensa do Palácio do Planalto. Um texto pequeno, mas elaborado cuidadosamente de acordo com os números oficiais do relatório da Petrobrás.

A íntegra do documento é a seguinte: "O petróleo descoberto no litoral fluminense encontra-se armazenado em rocha do tipo calcário,

coincidente com as que têm as maiores jazidas mundiais. Descoberta desse tipo é a primeira vez que ocorre no país. O campo pioneiro na região, o de Garoupa, que integra uma província petrolífera, entrará em operação dentro de dois anos. A produção prevista é da ordem de 200 mil barris diários. Lembre-se que a produção atual, no país, é de 186 mil barris por dia.

Esse campo de Garoupa, o primeiro de extensa região produtora submarina no litoral fluminense, encontra-se em bacia sedimentar onde estão localizadas 13 áreas geologicamente idênticas.

Para avaliação global dessa bacia sedimentar, já foi programada a perfuração de 15 poços no corrente ano. Com esse fim, a Petrobrás deslocará para a área outros equipamentos, sendo que a plataforma de perfuração "key-west", que estava trabalhando no litoral do Rio Grande do Norte, iniciará operações no litoral fluminense ainda na segunda quinzena do corrente mês. Em seguida, outros equipamentos serão incorporados aos trabalhos de exploração da Petrobrás, principalmente em áreas que os técnicos consideram favoráveis à ocorrência de petróleo, a exemplo do campo de Garoupa, cujas reservas previstas chegam a

600 milhões de barris. Vale adiantar que a região produtora do campo de Garoupa representa apenas 15 por cento do total das 13 áreas, geologicamente idênticas, da bacia sedimentar do litoral fluminense. Na hipótese de as demais 12 áreas apresentarem resultado médio igual ao do campo de Garoupa, estaria assegurada para o Brasil, no devido tempo, auto-suficiência em petróleo."

SERGIPE
O presidente da Petrobrás chegará a Aracaju na próxima quinta-feira e só retornará ao Rio de Janeiro no dia seguinte. A informação é do superintendente da região de produção do Nordeste, sediada nessa capital, engenheiro José Marques Neto, que teve de adiar sua viagem programada para amanhã ao Estado da Guanabara.

A visita do general Araken de Oliveira estava programada desde o mês de dezembro, mas só agora poderá ser realizada.

Essa é a primeira visita oficial do general Araken de Oliveira a Sergipe após ter assumido a presidência da Petrobrás. Ele esteve ainda como presidente do Conselho Nacional de Petróleo para a inauguração do gasoduto ligando o campo de Caioba ao terminal de Carmópolis - Tecarmo.

Em Sergipe, ele visitará os campos petrolíferos devendo demorar-se mais nos poços SES-29 e 30 que os técnicos da Petrobrás consideram "altamente promissores". Estão localizados na

foz do rio Vaza Barris a 20 km da Praia de Atalaia e a 32 de Aracaju. José Marques Neto disse que está sendo elaborado um relatório que será entregue ao presidente da Petro-

Fiesc adia início dos ciclos de palestras sobre Imposto de Renda

A Federação e o Centro das Indústrias do Estado de Santa Catarina promoverão palestras, de cunho essencialmente prático, para exame da legislação do Imposto de Renda, na parte relativa às alterações havidas na tributação das pessoas jurídicas. O primeiro ciclo seria iniciado ontem nesta Capital, tendo sido adiado.

A data em que se realizará o curso ainda não foi fixada, e as palestras, a cargo de um técnico da Delegacia da Receita Federal em Florianópolis, serão proferidas na Capital, Tubarão, Braço do Norte, São Joaquim, Orleans, Urussanga, Araranguá, Criciúma, Laguna e Tijucas.

OS CONTRIBUINTES
Todo contribuinte já cadastrado deve aguardar seu conjunto envelopado, contendo os formulários-74, uma etiqueta de protocolo

e um manual de orientação, que serão entregues pela rede bancária. A repartição da Receita Federal não oferece material avulso para esses contribuintes.

Quando a soma dos rendimentos, durante 1974, for superior a Cr\$ 13.900,00, o modelo a ser preenchido é o "A". Ainda dentro do modelo "A", estão as pessoas com renda menor de Cr\$ 13.900,00 mas com direito à restituição do IR; com receita bruta total, proveniente de imóvel rural, superior a Cr\$ 22.000,00; ou que apresentarem declaração relativa a ano-base anterior a 1974.

Para as pessoas que não estiverem incluídas em nenhum dos casos acima, o modelo a ser preenchido é o "B", se estiverem em algum dos seguintes casos:

1. se inscrito no Cadastro de Pessoas Físicas (CPF) até 31 de dezembro de 1974;
2. pessoas que tiverem que se inscrever no CPF;
3. que tiver seus rendimentos incluídos na declaração do cabeço-do-casal e já estiver inscrito no CPF;
4. quando tiver qualquer rendimento do exercício de profissão liberal;
5. qualquer rendimento como titular, administrador ou diretor de empresa individual;
6. qualquer rendimento como sócio, quotista, administrador ou

diretor de sociedade de qualquer espécie, excluídas as sociedades religiosas e políticas;

7. quando tiver tido, durante 1974, a posse ou a propriedade de quaisquer dos seguintes bens e valores: - veículo automotor com mais de 30 HP; embarcação de transporte, com finalidade econômica e barco de corrida ou recreio, de qualquer natureza; aeronave; residência de veraneio ou casa de campo; imóvel residencial de área construída superior a 100 metros quadrados; imóvel urbano, com ou sem benfeitorias, alugado, desocupado ou com seu uso cedido gratuitamente; título patrimonial e/ou de sócio proprietário de clube recreativo ou sociedade desportiva, de valor venal superior a Cr\$ 5.000,00; título de renda e/ou título de crédito, de valor superior a Cr\$ 5.000,00; créditos e bens, de quaisquer montantes e espécies, disponíveis ou existentes no exterior.

A DECLARAÇÃO DA FAMÍLIA
A declaração de rendimentos de casados pode ser feita em conjunto ou em separado. Quando for em conjunto deverá ser feita em nome do marido, salvo casos em que a mulher é considerada cabeço-do-casal. Isto acontece quando o marido estiver em lugar incerto ou desconhecido; estiver preso há mais de dois anos ou o marido for declarado judicialmente interdito, isto é, considerado incapaz, de acordo com a lei civil.

Os rendimentos poderão ser declarados em separado quando a mulher percebê-los do próprio trabalho ou de bens gravados com cláusula de incomunicabilidade ou de inalienabilidade, ou quando o casamento for em regime de separação de bens. Na declaração em separado cada cônjuge deve somar os respectivos rendimentos isoladamente para verificar se estão obrigados a declarar, e na declaração em conjunto devem ser incluídos todos os rendimentos e bens da mulher, que é considerada dependente, dando direito ao abatimento como encargo de família.

No caso de haver desquite ou anulação de casamento, os ex-cônjuges farão declaração como se fossem solteiros, tendo cada um direito aos abatimentos relativos aos filhos que sustentam.

Em casos de viuvez, o cônjuge sobrevivente apresentará declaração relativa às pensões de que tiver gozo privativo, aos rendimentos do próprio trabalho e aos provenientes de bens ou direitos que não devam entrar em inventário. Enquanto durar o inventário, inclusive no ano do término e partilha dos bens, a declaração será apresentada em nome do espólio e assinada pelo inventariante.

Os filhos emancipados devem declarar seus rendimentos e bens em separado, enquanto que os dos filhos menores devem ser incluídos na declaração dos pais, se não forem superiores a Cr\$ 13.900,00.

SINDICATO NACIONAL DO COMÉRCIO ATACADISTA DE MINÉRIOS E COMBUSTÍVEIS MINERAIS
Contribuição Sindical
Comunicamos às Empresas que têm como atividade preponderante o comércio atacadista de minérios e combustíveis minerais que, nos termos dos artigos 579, 580 e 605, e para os fins dos artigos 600, 603 e 607 da Consolidação das Leis do Trabalho, a CONTRIBUIÇÃO SINDICAL referente ao exercício de 1975, deverá ser recolhida até o próximo dia 31 de janeiro. Passado esse prazo, o contribuinte estará sujeito à multa prevista em lei.
As guias de recolhimento, assim como a tabela para cálculo da contribuição sindical, podem ser obtidas nos Escritórios da Texaco Brasil S.A., à rua 15 de novembro, 129 - Ponta do Leal - Estreito - Florianópolis, no horário de 8,00 às 17,00 horas.
Florianópolis, 09 de janeiro de 1975.
HÉLIO PRAZERES
Representante em Santa Catarina

MINISTÉRIO DOS TRANSPORTES
DEPARTAMENTO NACIONAL DE ESTRADAS DE RODAGEM
160. DISTRITO RODOVIÁRIO FEDERAL

NOTA DE ESCLARECIMENTO

Tendo em vista as modificações introduzidas nas instruções referentes ao recolhimento da Taxa Rodoviária Única, a partir do corrente exercício, levo ao conhecimento dos contribuintes que:

- 1) Os proprietários de veículos automotores receberão o formulário do T.R.U., já preenchido, nos seus domicílios, através da E.C.T., devendo o pagamento ser efetuado na rede bancária credenciada;
- 2) No caso do impresso não ser entregue até o dia 20 de cada mês, em função de transferência de residência ou por outro motivo qualquer, o contribuinte deverá procurar imediatamente o DETRAN, as Coletorias Estaduais ou as Delegacias Regionais de Polícia, no seu município, para registro do fato e obtenção da "Guia-Extra", evitando, desta forma, o pagamento de multas e juros previstos na legislação;
- 3) Para a renovação do pagamento da T.R.U., continua sendo adotado o mesmo critério de coincidência do número final da placa, com o mês correspondente;
- 4) O proprietário de veículo novo, deverá recolher a fração de doze avos referentes aos meses que faltam para completar o exercício, incluindo o mês de aquisição, mesmo que a operação tenha sido realizada no último dia, observados os valores tabelados;
- 5) Os veículos usados, adquiridos de órgãos públicos, desde que sejam recuperados, ficarão sujeitos ao pagamento do tributo, dentro do critério utilizado para os veículos novos, respeitado, para efeito de enquadramento, o ano de fabricação;
- 6) Os veículos que estejam temporariamente fora de circulação, estão sujeitos ao pagamento da T.R.U., dentro dos prazos estabelecidos;
- 7) Os formulários, incluindo as "Guias-Extras", são fornecidos gratuitamente; e, finalmente,
- 8) As certidões negativas referentes à quitação do tributo, nos casos de extravio dos respectivos comprovantes, poderão ser requeridas diretamente à Coordenadoria do Tesouro do Estado.

Florianópolis, 13 de janeiro de 1975
Altamiro Veríssimo da Silveira
Eng. Chefe do 160. DRF.

Não venderíamos carros usados que causassem problemas para você e para nós.

Carro usado é negócio muito sério. E, por isso mesmo, levamos esse negócio com muita seriedade.
Quando vier comprar um carro usado em nossa loja, você levará um carro testado e revisado. Você levará, também, um certificado de garantia, que faz do seu carro usado algo mais do que um simples carro usado.
Depois, você contará com assistência técnica e serviços autorizados de um Concessionário de Qualidade Chevrolet.
Se você está procurando um bom carro usado, venha até a nossa loja. Isso nunca vai pesar no seu bolso, nem na nossa consciência.

Chevrolet

Plantão aos sábados e domingos

Nos temos os financiamentos de acordo com o seu orçamento

VEÍCULOS USADOS DE QUALIDADE

Hoeppcke Veículos S.A.
Av. Ivo Silveira 999
Fones: 3566-7466

Zury

Machado

O Sr. e Sra. Dr. Nilton Ramos, em sua bela residência sábado, receberam convidados para um jantar, quando era comemorado o noivado da bonita e elegante Lúcia, filha do casal Ramos.

—x—
Viagem — Vicky, manequim profissional do Rio, embarcou sábado no aeroporto internacional, com destino a Paris, onde apresentará em desfile a moda brasileira de Hermínia Crochê. O regresso de Vicky ao Brasil está marcado para o dia 10. próximo.

—x—
Noivado — Com a bonita Ana Meyer, marcou casamento na última semana, o jovem Celso Ramos Neto. Ana e Celso comemoraram o acontecimento com almoço informal na casa de Vereaneio do casal Celso Ramos Filho.

—x—
Curso — Celso Cesar Carneiro, recentemente formado em Medicina, na Universidade Federal de Santa Catarina, em companhia de sua esposa Maria Tereza, viajou para o Rio, onde vão residir. Celso Cesar dará início a um curso de dois anos, especialização cardiológica.

—x—
Casamento — Sábado, às 20 horas, na Capela do Divino Espírito Santo, dar-se-á a cerimônia do casamento de Maria de Fátima Bossle e Eduardo Althoff. Após a cerimônia os noivos viajam para o Rio, com destino a Europa, num roteiro do Bradesco Turismo.

—x—
Importadora — Já fomos informados que foi a importadora de mais preferência durante as festas de Natal e Ano Novo, em nosso Estado, isto, pelos finos artigos importados que tem, a de Kurt Koch, na cidade de Blumenau.

—x—
Saveiros — Sexta-feira estava bastante animada e concorrida a noite no badalado Saveiros, na Lagoa da Conceição. Aplaudindo a noite da Seresta com Neide Mariarosa, o Presidente da Assembléia Legislativa do Rio Grande do Sul e Sra. Deputado Fernando Gonçalves e o Presidente da Assembléia Legislativa de Santa Catarina e sra. Deputado Zany Gonzaga.

—x—
Clínicas — Merece os melhores elogios pelo bom gosto na decoração e também pelo conforto que tem, as clínicas recentemente inauguradas em novo edifício à Av. Othon Gama D'Eça, de propriedade dos médicos Lea Schmidt da Nova, ginecologista e o otorrino, Antônio Carlos da Nova.

—x—
Vestido — Foi bastante elogiado o vestido longo em crepe azul, confeccionado por Lenzi e bordado por Maria Cândida Schefer, que a Sr. Dr. Waldemar Salles (Vanda) usou em recente reunião social na cidade de Tubarão.

—x—
Chegando de uma viagem de Turismo pelo norte do

país, num roteiro do Bradesco Turismo, a Sra. Iná Tavares Moellmann.

—x—
A ampla reforma administrativa imprimida ao Banco do Estado de Santa Catarina, a contar de 1971, teve como suporte fundamental o treinamento e adequação dos empregados a novas técnicas de trabalho. A informação é do Diretor Carlos Passoni Júnior. No primeiro ano da atual gestão, quando foram estabelecidas as diretrizes para a reformulação de pessoal, 106 elementos foram treinados. Esse número em 1974 elevou-se para 455, totalizando, ao final de 4 anos, 1.211 homens devidamente reciclados, para um quadro social de 1.300 elementos.

—x—
O Governador Colombo Salles recebeu mensagem do diretor do Banco Nacional da Habitação, senhor Alberto Klumb, comunicando ter sido aprovado pela diretoria daquele banco o pedido de financiamento de Cr\$ 18.756.019,70, para a Companhia de Urbanização de Blumenau.

—x—
Renda — Hoepcke, a conceituada indústria de rendas e bordados que tanto orgulha nosso Estado no setor industrial, já está com novos desenhos que deverão ser lançados na próxima Fenit.

—x—
Bodas de Ouro — Cumprimos o Sr. e Sra. Jorge Polibio Coelho, pelas bodas de ouro que festejaram

na última semana. Após a missa que foi celebrada na capela, o casal recebeu cumprimentos de amigos na residência de seu filho, Dr. Nazareno Coelho, onde deu-se elegante reunião.

—x—
Beatriz — Procedente de Montevidéu, chegou a nossa cidade na última semana, a bonita Beatriz Van Hoff. Beatriz, que está encantada com a terra de Sol e Mar, é hóspede do casal George Van Hoff.

—x—
Aniversariou na última semana, a bonita Sra. Regina Sampaio. O casal Regina e Roberto Sampaio, após participarem de um elegante jantar no Clube Doze de Agosto, fizeram esticada com um grupo de amigos, no badalado Saveiros, na Lagoa da Conceição.

—x—
No Tourist — A temporada Verão 75, no Laguna Tourist Hotel, chamado gaiola de ouro da praia do Gi, está acontecendo bastante movimentada e shows de grandes atrações de nossa música popular. Comemorando mais um aniversário do Laguna Tourist, sexta-feira e sábado, a direção daquele Hotel oferece aos turistas e convidados especiais, shows com Roberto Carlos e Antonio Carlos e Jocaí.

—x—
Quem deu rápida circulação na capital catarinense domingo último foi o elegante casal da sociedade de Criciúma, Elizabeth e Guto Steiner.

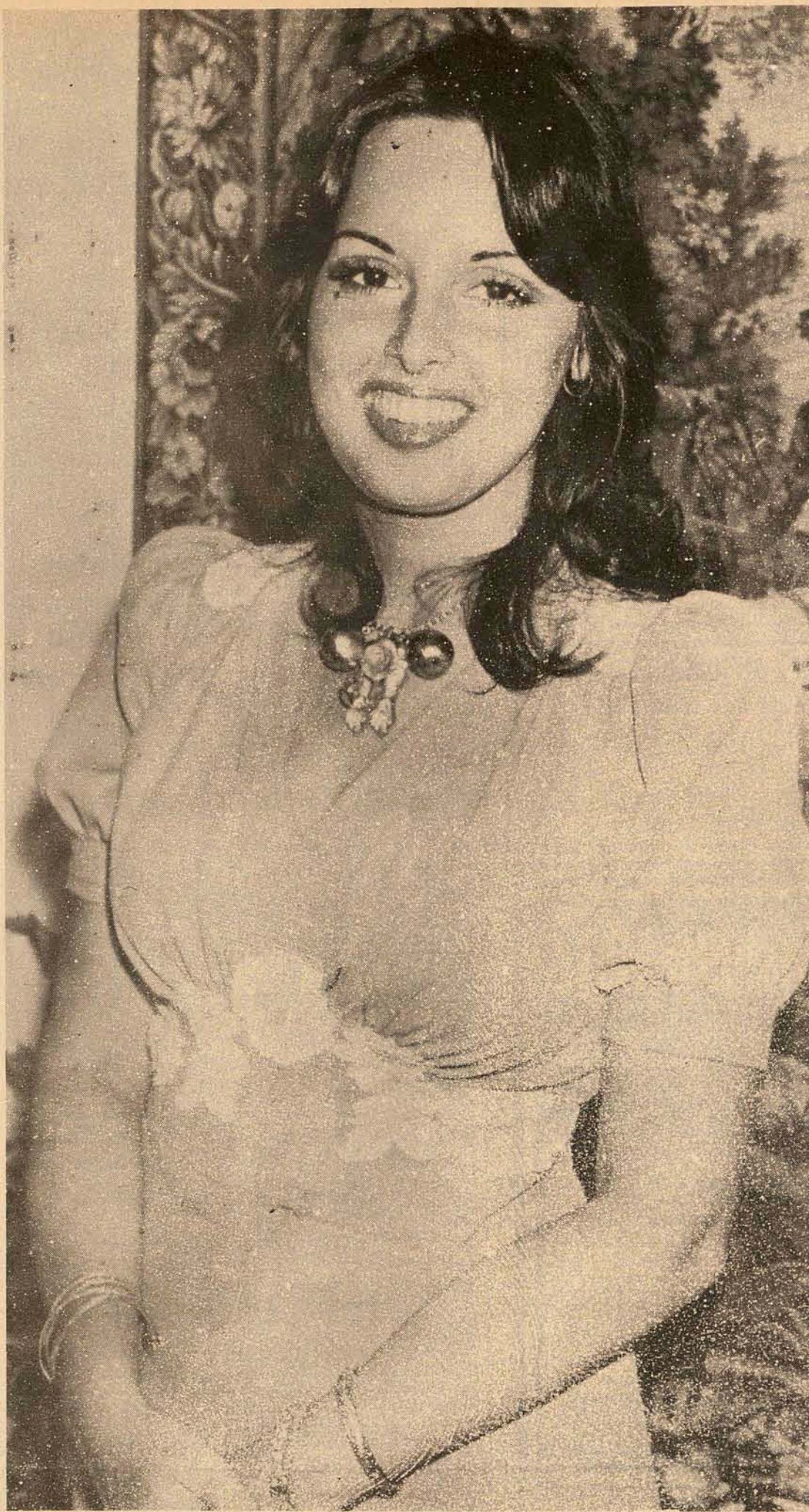

Beatriz Moellmann Fero, uma carioca veraneando em Canasvieiras.

75
com muita
alegria

Depois das espetaculares promoções e vantagens fora de série, A Modelar inicia o ano de 75, com muita alegria. Verdadeiro trio elétrico de vantagens nos artigos masculinos. Uma calça e duas camisas por 24,90 mensal. Uma calça e duas camisas por 18,90 mensal, e tudo pelo preço exatinho de a Vista. Vai nessa...

modelar

grafos
a melhor impressão
que você pode dar
aos seus clientes.

Quando a sua empresa manda imprimir folhetos, cartões ou qualquer elemento de publicidade, precisa pensar seriamente não só na qualidade do texto e do layout, mas na impressão também. Na GRAFOS, cada detalhe de seleção de cores, todas as técnicas de cores, são assuntos caríssimos do nosso pessoal. Dê a melhor impressão aos seus clientes. Para seus impressos na GRAFOS.

grafos indústria gráfica Ltda.
OFF SET - TIPOGRAFIA - PAPELARIA
Rua Felton Schmidt, 115 - Fone 4774 - Florianópolis, Ilha de Santa Catarina

