O TEMPO – Frente Fria: Negativo. Pressão Atmosférica Média: 1003.0 milibares. Temperatura média do dia: 29.0 graus centígrados, caindo a noite para a média de 21 graus. Umidade relativa média: 78.0 por cento. Estado médio do Céu: Cumulus, Stratus, de claro a encoberto. Formações de trovoadas esparsas no Oeste e serras entre o Planalto e o Litoral. Estado médio do Tempo: Com chuvas esparsas no Planalto e pancadas leves no Litoral sobre as bacias de rios. Estado médio geral do tempo no Estado: Com instabilidades passageiras, passando a estável. Previsão: A. Seixas Netto.

O ESTADO

Florianópolis – Sábado – 04 de janeiro de 1975 – Ano 60 – No. 17.892 – Edição de hoje 12 páginas – Cr$ 1,50

INSCRIÇÕES À ESCOLA DE OFICIAIS DA PM

– A Polícia Militar do Estado de Santa Catarina, abriu inscrição para o exame de admissão ao 1o. ano do Curso de Formação de Oficiais e ao Curso de Formação de Sargentos Combatentes daquela Corporação. As inscrições permanecerão abertas até o dia 15 de janeiro próximo, podendo os interessados obterem maiores informações no Centro de Instrução Policial Militar, em Florianópolis, ou nas demais unidades da PM no interior do Estado.

VESTIBULAR

Tanto a UFSC como a Acafe liberarão a Imprensa, logo após cumprida cada etapa do vestibular, os gabaritos das provas, que serão publicados diariamente em O ESTADO. Os preparativos já estão terminados. As provas estão sendo vigiadas por uma guarda especial da Polícia Militar (Ps. 9 e 12).

Novo aumento da carne pode ser de aproximadamente 20%

Página 5.

EUA ameaçam países produtores com a guerra do petróleo

O Secretário Henry Kissinger disse estar interpretando o pensamento do Presidente Gerald Ford ao afirmar ao semanário "Business Week" que os Estados Unidos não podem descartar a possibilidade de recorrerem à força militar contra os países árabes produtores de petróleo a fim de "impedir o estrangulamento do mundo industrializado" (Página 2).

Arena propõe diálogo com MDB

O Governador eleito, Senador Antônio Carlos Konder Reis, permaneceu todo o dia em intensa movimentação política, ouvindo os seus correligionários.

A decisão aguardada com expectativa nos meios políticos, da estrutura diretiva da Arena, não ficou definida na reunião do partido, ontem. O assunto foi transferido para outra reunião e o fato mais importante desta é a abertura de participação para o MDB na Mesa da Assembleia.

CARNAVAL

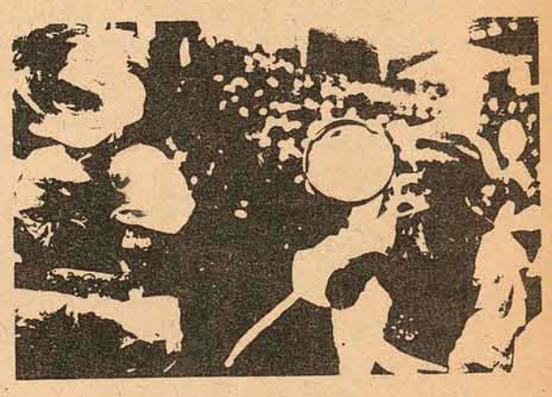

A decoração da cidade e a programação para o Carnaval de 1975 já estão totalmente definidos pela Prefeitura. As escolas já começaram seus ensaios e hoje à noite a Copa Lorde sai ao centro, desfilando pela Praça 15, Felipe Schmidt, até 7 de Setembro (P. 12).

Um incêndio destruiu o depósito de frutas da Rua Francisco Tolentino (P. 7)

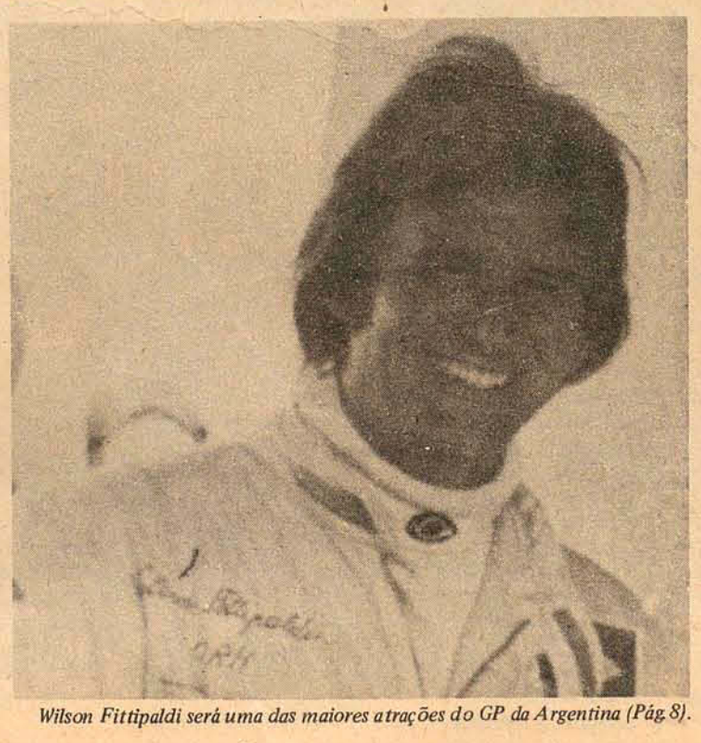

Wilson Fittipaldi será uma das maiores atrações do GP da Argentina (Pág. 8).

O General Florimar Campello transmitiu o comando do Grupamento do Leste ao Coronel Alberto Fajardo (P.3).

Acervo: Biblioteca Pública SC - Hemeroteca Digital Catarinense

EUA ameaçam ocupar os poços de petróleo árabes

Kissinger: "para impedir o estrangulamento do mundo industrializado"

O secretário de Estado norte-americano Henry Kissinger tornou a endereçar, ontem, ameaças aos países árabes, ao dizer que não se pode descartar a possibilidade de os Estados Unidos recorrerem à força militar contra os produtores de petróleo do Oriente Médio, a fim de "impedir o estrangulamento do mundo industrializado". Ressaltou estar "refletindo as opiniões do presidente Gerald Ford".

– Já disse reiteradamente que não creio que se chegue a este ponto. Acredito que o problema será solucionado sem o uso da força. Entretanto, não estou dizendo que não existam circunstâncias nas quais não recorreríamos a força.

Numa entrevista ao semanário *Business Week*, Kissinger falou com certa reserva sobre a intervenão armada norte-americana, mas apesar disso, foi sua mais franca análise do sistema político e financeiro da Europa Ocidental, por exemplo.

O secretário de Estado reiterou sua posião de que a crise de energia não poderá ser solucionada "sem uma redução substancial no preço do› petróleo", mas "também acreditamos que as perspectivas de uma redução imediata nos preços são escassas".

Acrescentou ainda que os Estados Unidos só tomarão parte numa importante conferência internacional de países consumidores e produtores de petróleo sob condições específicas. "O que pode acontecer", disse, "numa reunião de consumidores e produtores depende totalmente de uma cooperaão concreta entre consumidores e da sua possibilidade de adotar posições comuns ante a conferência".

Explosão mata ministro indiano

O ministro das Ferrovias da Índia, Lalit Narayan Mishra, morreu ontem em consequência dos ferimentos sofridos na explosão de uma bomba, quando inaugurava uma nova linha férrea. Tornou-se o primeiro integrante de gabinete ministerial a ser assassinado nestes 27 anos de independência do país.

Mishra, de 51 anos, foi uma das 24 pessoas que ficaram feridas anteontem quando uma bomba explodiu durante a inauguração de uma nova linha férrea em Samastipur, Estado de Bihar, terra natal do ministro.

A primeiro-ministro Indira Gandhi, a quem Mishra servia desde sua posse em 1966, atribuiu o assassinato a "forças de desunião que vêm espalhando o ódio e estimulando, indiretamente, a violência".

– É este ambiente – disse ela – o responsável por este crime bastardo. Espero que este crime induza o país à reflexão e a orientar a vida política para atitudes mais sãs.

Indira não identificou essas "forças de desunião", mas nos últimos meses vem acusando abertamente os partidos da oposição de tentar "solapar a democracia" com gestões que tem por objetivo a dissolução dos governos estaduais.

Bolívia: denunciada mais uma conspiração

O governo boliviano denunciou ontem que "forças conjuntas da extrema-esquerda da América do Sul estão planejando destituir o regime do presidente Hugo Banzer".

O coronel Juan Pereda, Ministro do Interior, afirmou que o Movimento de Esquerda Revolucionária – MIR – do Chile, o Exército Revolucionário do Povo – ERP – da Argentina, os Tupamaros, do Uruguai, e o Exército de Libertação Nacional – ELN – da Bolívia, todos proscritos, estão unidos contra o general Banzer.

O ministro disse que dessa confabulação, a primeira denunciada em 75, fazem parte elementos de partidos políticos agora em recesso e que há algum tempo apoiaram o regime. Esta foi a terceira vez que, oficialmente, desde a implantação da "nova ordem" no país, há dois meses, falou-se em conspiração.

Segundo Pereda, essas organizações têm "muito dinheiro" e estão empenhadas "não só na campanha para desprestigiar nosso governo, como também numa conspiração". Disse também que os serviços de inteligência do governo realizam investigações para determinar "todos os alcances" da "conspiração" e possível participação dos que antes apoiavam o governo.

Pereda, contudo, assegurou que "a maioria" dos militantes dos ex-partidos oficiais continuam do lado do governo. Estes seriam um setor do Movimento Nacionalista Revolucionário – MNR –, a Falange Socialista Boliviana – FSB – e grupos denominados "barrientistas", seguidores do falecido general René Barrientos.

Por fim, disse que são "só rumores" as versões sobre a entrada clandestina no país de destacados líderes esquerdistas bolivianos, que na sua maioria foram exilados após a queda do regime de Juan José Torres, deposto por Banzer.

Vaticano condena anti-semitismo

O Vaticano, exortando um novo relacionamento entre cristãos e judeus, lançou ontem uma severa condenação a toda forma de anti-semitismo. Um documento do Vaticano salienta que o anti-semitismo e a discriminação são atitudes que contrariam frontalmente o espírito cristão.

Um grupo de judeus que participou das conversações com a igreja católica elogiou a declaração do Vaticano, porém disse lamentar que o documento não tivesse feito menção "ao vínculo histórico do povo judeu com a terra de Israel".

"A severa condenação do anti-semitismo e da discriminação não poderia ser mais oportuna, produzindo-se num momento em que esta antiga arma é explorada uma vez mais pelos inimigos do povo judeu", declarou o Comitê Judeu Internacional de Consultas Inter-Religiosas.

O documento, que foi difundido anteontem nos Estados Unidos, foi oferecido pela Comissão do Vaticano Para as Relações Religiosas com os Judeus. O Vaticano informou que o documento poderia ser considerado como um primeiro passo para a união das relações religiosas com o judaismo.

Para alcançar-se tal objetivo propugna por: orações comuns; diálogo fraternal e pesquisas doutrinárias conjuntas; colaboração entre eruditos católicos romanos e judeus e o estabelecimento de cátedras de estudos hebreus em instituições católicas; trabalho conjunto em pról da justiça social.

O documento assinala que desde a declaração de 1965 do Concílio Vaticano II, sobre a relação da Igreja com as religiões não cristãs, conseguiram-se consideráveis progressos relacionados com o diálogo entre ambas as religiões. Reconhece o documento a necessidade de um melhor entendimento e uma renovada estima mútua.

Sindicatos argentinos protestam contra Isabel

Dirigentes sindicais argentinos criticaram ontem severamente o governo peronista de Isabelita Peron em consequência da promulgação de uma lei que dispensou cerca de cinco mil trabalhadores da administração pública e das empresas estatais.

A chamada "Lei da Prescindibilidade" foi sancionada pelo executivo em agosto último e promulgada em 31 de dezembro. Em seu artigo primeiro, permite ao governo dispensar os serviços do "pessoal efetivo, temporário ou contratado" dos órgãos públicos e da administração direta e indireta. Esta lei suscitou ásperas discussões em diversos grupos políticos que se opunham a sua aprovação. Os partidos oposicionistas alegavam que a lei viola o direito ao trabalho, consagrado pela Constituição Nacional.

Contudo, ao ser conhecido o número aproximado de trabalhadores prejudicados, diversos sindicatos ligados aos setores estatais manifestaram seu repúdio a Lei da Prescindibilidade. Em consequência, os trabalhadores da Empresa Nacional de Telefones (ENTEL) denunciaram a dispensa de cerca de 700 companheiros e devido a isso resolveram iniciar uma "operação tartaruga".

A regional de Córdoba da Associação Argentina de Telegrafistas e Radiotelegrafistas e Afins (AATRA), por sua vez, também iniciou a "operação tartaruga", como protesto pela aplicação da lei.

ABUSO

Por outro lado, o senador Raul Zarriello, da União Cívica Radical (UCR), principal partido oposicionista, apresentou um projeto de resolução ao Senado, mediante o qual solicita informações do poder executivo sobre as demissões efetuadas nos diversos ministérios e empresas estatais.

Em seu pedido de informações, Zerriello pergunta: "Está certo que se decreta a dispensa de vários milhares de funcionários públicos e que 90 por cento deles não têm condições de receber os benefícios da aposentadoria?

Analisando as consequências da mesma lei, o jornal **El Cronista Comercial** afirmou que, "em alguns casos, a lei da prescindibilidade foi aplicada de forma abusiva. Além disso, a aplicação dessa lei deixou uma série de dúvidas quanto ao conceito com que foi aplicada e ao espírito que animou o governo para sua promulgação".

Observadores, por outro lado, acreditam que o caso irá se agravar nos próximos dias. Pois foi divulgado na noite de anteontem um decreto governamental que dispõe sobre a aposentadoria compulsória de mais de 30 mil professores do país.

Secretário do Patrimônio Nacional do México renuncia

O Se cretário do Patrimônio Nacional, Horácio Flores de La Pena, tido como um dos principais opositores a entrada do México na Organização dos Países Exportadores de Petróleo (OPEP), renunciou ontem.

Flores de La Pena, de 51 anos de idade, diz ser um "militante de esquerda convicto". Em seu lugar foi nomeado Francisco Javier Alejo, de 35 anos, economista considerado um dos principais teóricos marxistas do país e que há pouco foi destacado para o cargo de subsecretário da fazenda.

Ao comunicar sua renúncia Flores de La Pena disse à imprensa que já é tempo de pessoas jovens darem maior impulso a este trabalho. Descreveu Alejo como "um velho amigo e discípulo destacado". Não esclareceu contudo os motivos de sua renúncia.

Ele foi o sétimo membro do gabinete a renunciar, decorridos quatro anos do mandato de Luís Echeverria, eleito para um período de seis anos.

Os Ministros do Trabalho, Indústria e Comércio e da Agricultura renunciaram para se candidatarem ao cargo de governadores de seus respectivos estados. Contudo, as renúncias do prefeito da cidade do México (cujo cargo equivale ao de ministro), do secretário da fazenda e, agora, no patrimônio nacional não foram devidamente esclarecidas.

A pasta que Flores de La Pena dirigiu durante quatro anos é considerada uma "supersecretaria", devido ao controle que exerce sobre 585 empresas com participação do estado, cujo capital social conjunto ascende a 1,424 bilhão de dólares. As funções do secretário do patrimônio nacional se estendem sobre a companhia telefônica, o monopólio estatal "petróleos mexicanos", as minas de cobre, o enxofre e outros setores básicos.

Durante a gestão de Flores de La Pena, o número de empresas que passaram para o controle do estado aumentou de 466 para 585.

Sua renúncia foi precedida de uma polêmica sobre a possibilidade do méxico ingressar ou manter-se fora da OPEP.

Notícias publicadas na imprensa mexicana atribuíram ao embaixador mexicano em Washington, Juan José de Olloqui, declarações no sentido de que o méxico tentara entrar na OPEP. Flores de La Pena, contudo, refutou essa versão.

O porta-voz da Secretaria do Patrimônio Nacional, Jorge Pino, desmentiu que a renúncia do titular da pasta tivesse relação com esse caso.

Israel e Líbano combatem na fronteira

O comando militar de Beirute comunicou ontem que pelo terceiro dia consecutivo tropas israelenses e libanesas trocaram fogo de artilharia na fronteira sul do país. A declaração acusa Israel de canhonear três aldeias libanesas, além de penetrar com carros blindados o território do Líbano.

O bombardeio teve como alvo as margens ao sul da região de Arkoub, perto da zona onde vigora uma trégua extra-oficial entre Israel e as guerrilhas palestinas para permitir aos agricultores libaneses realizarem suas colheitas.

Em Beirute, porta-vozes da guerrilha palestina e um comunicado oficial do governo libanês disseram que suas forças localizadas na região atacaram posições israelenses, apresentando baixas nas duas fileiras.

Em consequência, informa-se que o primeiro-ministro libanês, Rashid Solh, partiu para as zonas ao sul do Líbano, atacadas por Israel nos últimos três dias. Além disso, comunicados oficiais dão conta que os ataques israelenses provocaram a morte de cinco civis libaneses e um soldado, outros cinco capturados e cerca de 13 residências explodidas.

Árabes corrigem suas divergências com a OLP

Os chanceleres da Síria, Jordânia e Egito se reúnem hoje com os dirigentes da Organização de Libertação da Palestina – OLP – para corrigir as divergências que os mantiveram separados desde a guerra de outubro de 1967 com Israel.

A conferência já devia ter sido realizada há alguns meses, mas não foi possível em razão das controvérsias entre a OLP e a Jordânia, como também pelas divergências entre Egito e Síria, relacionadas com as medidas a serem tomadas para solucionar-se a crise do Oriente Médio.

Não há lugar para divergências entre árabes nesta fase importante, segundo um funcionário egípcio. Tudo indica grande possibilidades de êxito em razão de que todos têm interesse em resolver o atual impasse.

Os outros participantes não se sentem tão esperançosos e expressam ser possível que a reunião venha a conseguir, quando muito, apenas acordos temporários. E, ainda que o presidente egípcio Anwar Sadat tenha prognósticado que a controvérsia entre a Jordânia e a OLP será resolvida, alguns observadores são de opinião que a divergência entre Síria e Egito é o principal empecilho para a unidade árabe.

Duas bombas explodem em Damasco

Duas explosões atingiram as embaixadas do Egito e Jordânia em Damasco, causando grandes danos. As primeiras informações indicavam que havia diversos feridos nos dois locais e as ambulâncias foram enviadas as embaixadas.

Os porta-vozes da embaixada, mais tarde, declararam que nenhum funcionário ficou ferido porque as explosões ocorreram fora do horário de trabalho. As explosões ocorreram com intervalo de dez minutos. A primeira atingiu a embaixada Egípcia às 17h30m. Ontem foi feriado muçulmano e nos edifícios havia apenas guardas no momento das explosões.

As duas embaixadas estão separadas por uma distância de 300 metros, no bairro de Anu Roumaneh, onde se localizam a maioria das embaixadas e residências diplomáticas. A polícia iniciou as investigações e prometeu divulgar mais tarde uma declaração oficial. O trânsito foi normal no bairro, mas pôde-se observar diversos carros de bombeiros e ambulâncias, junto as duas embaixadas.

Tropas comunistas avançam no Vietnã

A rádio de Hanói informou ontem que as forças comunistas capturaram o aeroporto de Phuoc Binh, no Vietnã do Sul, infligindo pesadas baixas às forças do governo de Saigon que defendiam aquela posição, durante violenta batalha pelo controle da capital da província de Phuoc Long.

O presidente sul-vietnamita Nguyen Van Thieu fez um apelo à opinião pública mundial, declarando que os ataques "constituem uma ofensiva em larga escala" e afirmando que o Vietnã do Norte lançou sua sétima divisão nos combates.

Os norte-vietnamitas e vietcongs atacaram a cidade sitiada, a 120 quilômetros de Saigon, empregando infantaria, tanques e artilharia. Uma coluna de tanques avançou em frente da infantaria contra posições do governo na parte sul. Ontem, os combates prosseguiam nas ruas de Phuoc Binh.

Segundo ainda fontes militares de Saigon, mais de mil soldados sul-vietnamitas pereceram, ficaram feridos ou estão desaparecidos, na província de Phuoc Long, desde 14 de dezembro, quando os comunistas realizaram suas primeiras investidas contra as capitais de distrito da província.

Em seu apelo, Van Thieu reiterou uma proposta feita em 7 de novembro, para que sejam reiniciadas as conversações políticas e militares. O Vietcong rejeitou essa proposta, dizendo que os acordos de paz de Paris sobre o Vietnã não poderão ser concretizados enquanto Thieu estiver no poder.

Síntese

Soares (2o. à esquerda) com Gromyko (à sua frente).

O ministro das Relações Exteriores de Portugal, Mário Soares, reuniu-se ontem com o chanceler soviético Andrei Gromyko, para a segunda série de conversações desde que chegou a Moscou na quinta-feira passada. Segundo a agência TASS, o encontro deu-se numa atmosfera construtiva, em que os dois chanceleres abordaram vários assuntos internacionais, incluindo a segurança européia, o desarmamento, descolonização, e outros de caráter bilaterais.

–x–

Um boletim divulgado ontem pelo hospital de Groote Schur, da África do Sul, dizia que Leonard Goss, o segundo homem do mundo a possuir dois corações em funcionamento, está em boas condições de saúde. Goss recebeu o segundo coração na terça-feira, em uma operação que durou cinco horas, realizada pela equipe do doutor Christian Barnard. Além dele, outro sul-africano de 58 anos de idade vive com dois corações, um deles implantado também, no dia 25 de novembro, por Barnard. Apesar do êxito total das intervenções, ambos permanecem em observação.

–x–

O proprietário da revista norte-americana **Forbes**, *Malcom Forbes, pretende iniciar hoje um vôo transatlântico a bordo de um aerostato equipado com 13 balões. A partida fora originalmente programada para segunda-feira, mas a chuva e ventos fortes fizeram com que fosse adiada. "Estamos prontos, mas as condições do tempo não são favoráveis", disse Forbes, referindo-se aos preparativos para o lançamento do balão* **Windborne**, *que tem uma altura de 40 metros. E, em companhia do doutor Thomas Heinsheimer, cientista aerospacial, ele pretende cruzar o Atlântico e dirigir-se para o sul da Europa ou ao norte da África.*

–x–

O governo norte-americano revelou que a atual recessão está aumentando. Os novos pedidos às fábricas baixaram em novembro passado, pelo terceiro mês consecutivo, caindo em dois por cento um total de 1,174 bilhão de dólares. A queda foi mais acentuada na indústria automobilística, metalúrgica e de aparelhos não elétricos.

–x–

A agência cubana de notícias – Prensa Latina – informou em Havana que os guerrilheiros sandinistas, que foram levados de Nicarágua a Cuba, descreveram sua ação como um golpe para destruir a ditadura de Somoza e o começo de uma guerra popular de libertação. Além disso, os guerrilheiros denunciaram a corrupção governamental no regime Somoza e criticaram a penetração da Agência Central de Inteligência dos Estados Unidos na Nicarágua.

–x–

Representantes de todos os países latino-americanos se reuniram na embaixada da Argentina, em Washington, e aprovaram documento propondo um amplo programa de reformas liberais da política dos Estados Unidos no hemisfério. Entre os 33 pontos mencionados, existem recomendações liberais para o comércio e a ajuda dos Estados Unidos no hemisfério, para uma iniciativa norte-americana de melhorar as relações com Cuba e para o fim das atividades clandestinas da CIA, na América Latina.

–x–

O governo mexicano estuda cautelosamente o convite da Organização dos Países Exportadores de Petróleo (OPEP), para que incorpore no órgão como o décimo-segundo membro. O convite é devido a importantes descobertas de petróleo no sudoeste do país, com as quais o México se transformou repentinamente em exportador do produto, e atualmente vende ao exterior cerca de 110 mil barris diários, quantidade essa que poderá ser aumentada para 200 mil barris diários este ano.

–x–

Duas das maiores companhias petrolíferas internacionais – a Mobil Oil Corporation e Gulf Oil Corporation – ameaçaram implicitamente suspender o fornecimento de petróleo para atividades dos Estados Unidos na Antártida e na Turquia, a menos que sejam excluídas da lei que requer que justifiquem seus preços. O senador norte-americano, Henry Jackson, do Partido Democrata, considerou essas ações "indefensáveis e incríveis" e as descreveu como "quase uma chantagem". Contudo, as duas companhias negaram que estivessem tentando suprimir o fornecimento de petróleo.

–x–

O escritório geral de contabilidade dos Estados Unidos informou que os contratos de armamentos com o Irã custaram ao país cerca de 35 milhões de dólares e reduziram substancialmente a equipe de conselheiros militares. O relatório do órgão diz que de 500 a 600 técnicos norte-americanos, alguns dos quais são extremamente necessários nos Estados Unidos, encontram-se atualmente treinando o pessoal militar iraniano na operação de armas modernas norte-americanas.

Acervo: Biblioteca Pública SC - Hemeroteca Digital Catarinense

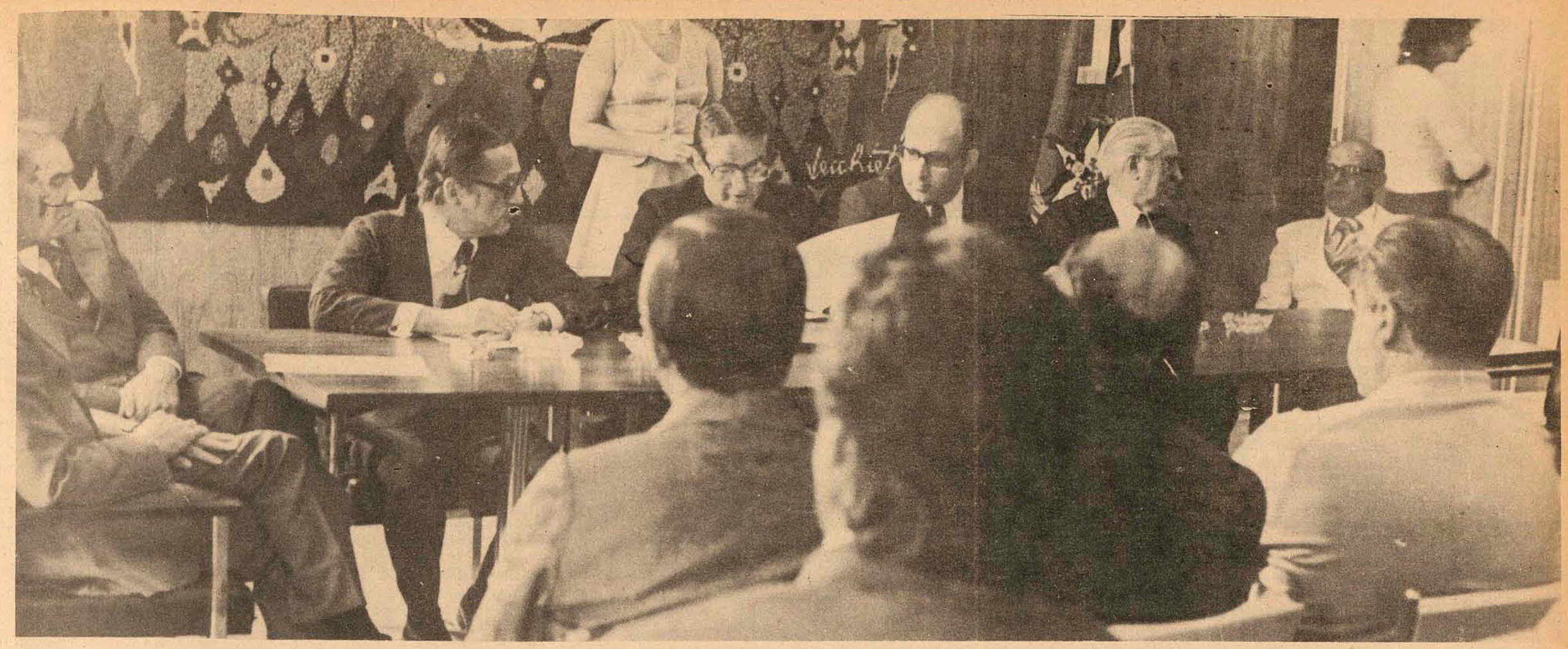

A reunião prolongou-se até as 20h30m., contando com a presença, além do futuro Governador e dos membros do Diretório, de todos os eleitos pela Arena a 15 de novembro.

Arena define planos para 75 procurando seu fortalecimento

Depois de cinco horas de duração contando com a participação das principais figuras do partido, inclusive do futuro Governador Antônio Carlos Konder Reis, terminou às 20h30m da noite de ontem a reunião que marcou uma retomada de posição, mais ponderada e coesa, bem como diretiva, da Aliança Renovadora Nacional. Participaram do longo debate diversos líderes do partido, tanto a nível estadual como federal. Além do atual Presidente da Assembléia, Deputado Zany Gonzaga, e do Presidente do Diretório Regional da Arena, Jorge Konder Bornhausen, estiveram presentes os Deputados Federais e Estaduais eleitos no último pleito; o ex-Presidente do partido, Renato Ramos da Silva; Senador Celso Ramos, o Senador Lenoir V. Ferreira e outros parlamentares, alguns deles cujo mandato não foi renovado, como o Deputado Federal Francisco Grillo, que deverá voltar à atividade privada, não tendo pleiteado releição.

DECISÕES

Desde o início da reunião, que foi realizada a portas fechadas, a imprensa não teve acesso. O partido prometeu uma entrevista com participação do Senador Konder Reis no final do encontro, fato que aconteceu apenas com o Presidente do Diretório Regional, Jorge Konder Bornhausen.

Entre as principais medidas tomadas, foi eleito por unanimidade o Deputado Otacílio Pedro Ramos como membro efetivo do partido. Também foram aprovados critérios para a composição da futura Mesa da Assembléia Legislativa, obedecendo vários ítens. Entre estes, a Mesa da Assembléia e a Arena decidiram aceitar na forma da Lei Maior tanto quanto possível a representação proporcional dos partidos políticos, representação esta que não foi fornecida em dados numéricos quanto ao MDB. O Presidente do Diretório Regional da Arena revelou que os entendimentos entre partidos por delegação do Diretório Regional, serão feitos pelo Presidente da Arena. A bancada da Arena escolherá livremente, por votação secreta, seus membros da futura Mesa, e as lideranças do partido do Governo deverão ser unificadas cabendo à bancada a escolha do líder da maioria. A este caberá a designação de vice-líderes.

ESTRUTURAÇÃO

O deputado Henrique Córdova, eleito deputado federal, apresentou um projeto de estruturação partidária, não sendo especificados os detalhes. No encontro, também foi veiculada e posteriormente formada uma comissão para examinar aspectos político-eleitorais, como a sub-legenda, voto distrital, coincidência eleitoral (eleições para vereador, prefeito, deputado e outros postos partidários, simultaneamente), vencimento de vereadores, alteração na Lei Orgânica dos Partidos Políticos e estrutura partidária. Esta comissão ficou forma pelo Senador Lenoir Vargas (na qualidade de presidente) e dos deputados federais Dib Cherem, Vilmar Dalanhol, Henrique Córdova, João Linhares e Ademar Ghisi, além dos estaduais Antônio Pichetti, Nelson Pedrini e Zany Gonzaga.

Na abertura dos trabalhos de ontem, Jorge Konder Bornhausen salientou que do episódio eleitoral restaram os fatos que devem ser analisados no conjunto e não individualmente. "Com entendimento podemos nos apresentar ao eleitorado com mensagens mais concretas e coesas. Todos estão conscientes da existência de falhas, tanto que assumo particularmente minha responsabilidade diante delas, na qualidade de Presidente Regional do partido".

Campello transmite comando do Grupamento Leste a Alberto Fajardo

O ato de transmissão do cargo foi presenciado por diversas autoridades da região.

O Coronel Alberto dos Santos Lima Fajardo assumiu, na manhã de ontem, o Comando do Grupamento Leste Catarinense, que lhe foi transmitido pelo General Florimar Campello, recentemente promovido a General de Divisão e nomeado para o Comando da 10a. Região Militar, com sede em Fortaleza e jurisdição sobre os Estados do Ceará, Maranhão e Piauí.

O ato, que contou com a presença do Governador Colombo Salles, General Samuel Augusto Alves Correia e outras autoridades civis e militares, realizou-se no salão nobre do Quartel General do Grupamento do Leste Catarinense.

BOLETIM

Na ocasião, foi lido o boletim do Grupamento, do qual constava a despedida do General Florimar Campello que, depois de referir-se à honra de ter sido o primeiro Comandante da unidade e de agradecer ao Presidente da República, Ministro do Exército e outras autoridades militares, disse: 'Procurei a total integração na comunidade catarinense, único meio de sentir os seus anseios, aspirações e interesses, para que, aliados as suas forças vivas pudéssemos participar do esforço conjunto para superar com humildade, porém com seriedade e determinação a perplexidade, a insatisfação, o radicalismo e a ambição que a um só tempo envolvem as crianças, diante do desafio que a aceleração do progresso, cada vez mais intenso, nos lançou".

E mais adiante, após agradecer o Governador Colombo Salles, a ele dirigindo-se, frisou: "Sempre que tivemos de juntos equacionar problemas, encontrei invariavelmente, serenidade, irrestrito apoio e estímulo confortante. Saio certo do privilégio de sua amizade."

Concluindo, declarou: "Deixo o Comando do Grupo do Leste Catarinense, convito de haver cumprido a honrosa e destacada missão que me foi confiada, e com a agradável sensação de só ter feito amizades sinceras, leais e duradouras. Deixo Santa Catarina confortado e saudoso.

ELOGIO

O Boletim do Comando da 5a. Região Militar, de 30 de dezembro passado em sua quarta parte, consta o elogio ao General Campello, emitido pelo General Samuel Alves Correia, Comandante da 5a. RM.

Depois de várias referências honrosas ao General Florimar Campello, concluiu o General Samuel Alves Correia: "Agradecendo ao Gen. Campello sua magnífica contribuição à 5a. RM–DE, louvo-lhe a atuação meritória, que muito apreciei e que, ademais, proporcionou-me a oportunidade de renovar antigos laços de boa camaradagem e amizade".

Em seguida, no gabinete do Comando do Grupamento do Leste Catarinense, foi descerrado o retrato do Gen. Florimar Campello, primeiro Comandante da Unidade.

CONDECORAÇÃO

Na oportunidade, o Governador Colombo Salles procedeu à condecoração do Gen. Samuel Augusto Alves Correia, Comandante da 5a. Região Militar, agraciado com a Medalha do Mérito Anita Garibaldi, categoria prata, pelos relevantes servicos prestados ac Estado.

Orgãos ligados à cultura ganham dentro de 3 meses sua casa própria

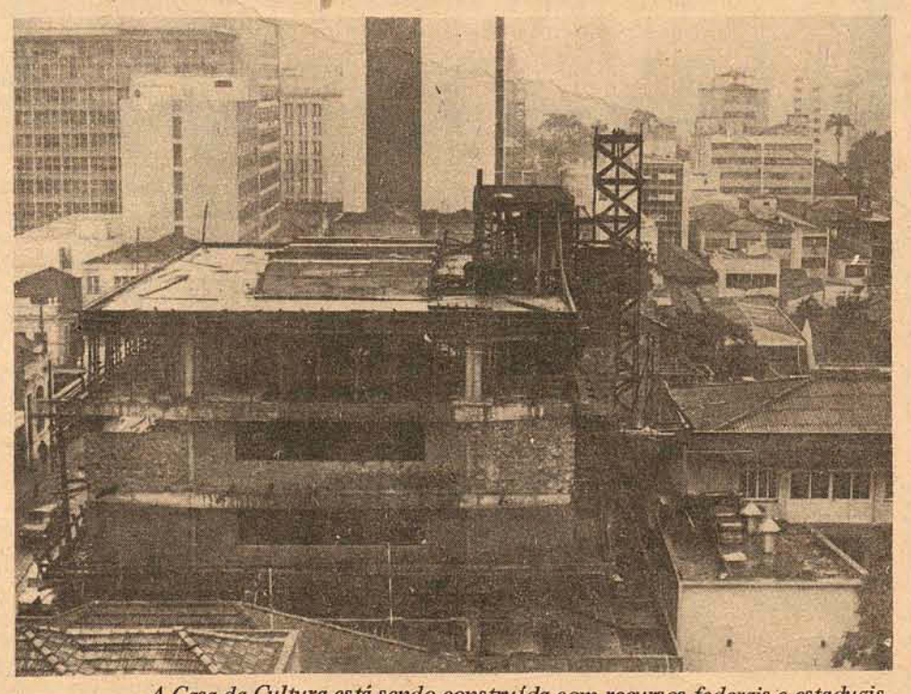

A Casa da Cultura está sendo construída com recursos federais e estaduais.

Será concluído até 15 de março o edifício localizado à rua Tenente Silveira que abrigará a Biblioteca Pública, Conselho Estadual de Cultura, Instituto Histórico Geográfico, o Museu de Arte de Santa Catarina, a Escola de Arte, além das dependências destinadas ao Departamento Estadual de Cultura e à Academia Catarinense de Letras.

Segundo o Secretário do Governo, Orlando Bertoli, "já estão devidamente assegurados os recursos indispensáveis para a concretização do empreendimento. Esses recursos, na sua maioria são de origem estadual, com contribuições através de convênios celebrados com o MEC (Ministério de Educação e Cultura), por intermédio do Conselho Federal de Cultura, com quem a Secretaria do Governo mantém entrosamento permanente.

Planos e Metas

Adiantou o Secretário do Governo que "além dos planos em andamento, objetivando a maior difusão cultural em Santa Catarina, a Secretaria do Governo, por recomendação do Governador Colombo Salles, fez entrega à assessoria do f uturo governador de un esquema dos trabalhos até agora desenvolvidos, juntamente com a elaboração de metas, que poderão ser atingidas no setor, durante a próxima administração. As metas seriam de **massificar o conhecimento** cultural das coisas de Santa Catarina e do país. Para tanto, foram atendidas sugestões do Conselho Estadual de Cultura, de outros órgãos a quem também está afeto o problema, no âmbito estadual e federal."

Segundo o Sr. Orlando Bertoli, "a Casa da Cultura é um passo inicial no sentido de reestruturar materialmente as atividades culturais, oferecendo um campo adequado ao seu desenvolvimento. Assim, outros pontos da capital, como também outras cidades poderão instalar, em um futuro próximo, os seus centros culturais".

Biblioteca Pública

Atualmente a Biblioteca Pública de Florianópolis está localizada à rua Visconde de Ouro Preto, com instalações adequadas ao estudo e pesquisa.

Ressaltou o Secretário Orlando Bertoli que "está sendo feita a recuperação do patrimônio da antiga Biblioteca Pública, com catalogação e aquisição de novos livros. Além da Biblioteca Pública de Florianópolis, foram instaladas ou recuperadas, durante a atual gestão, aproximadamente 100 bibliotecas públicas no Estado".

Não venderíamos carros usados que causassem problemas para você e para nós.

Carro usado é negócio muito sério. E, por isso mesmo, levamos esse negócio com muita seriedade.

Quando vier comprar um carro usado em nossa loja, você levará um carro testado e revisado. Você levará, também, um certificado de garantia, que faz do seu carro usado algo mais do que um simples carro usado.

Depois, você contará com assistência técnica e serviços autorizados de um Concessionário de Qualidade Chevrolet.

Se você está procurando um bom carro usado, venha até a nossa loja. Isso nunca vai pesar no seu bolso, nem na nossa consciência.

Chevrolet

Plantão aos sabados e domingos

VEÍCULOS USADOS DE QUALIDADE

Nos temos os financiamentos de acordo com o seu orçamento

Hoepcke Veículos S.A.
Av. Ivo Silveira 999
Fones: 3566 - 2466

Acervo: Biblioteca Pública SC - Hemeroteca Digital Catarinense

O ESTADO

Diretor: José Matusalém Comelli — *Editor-Chefe: Marcílio Medeiros Filho*

Cartas

FIGUEIRA

Muito do sucesso, da glória ou do bom nome de uma pessoa ou instituição é, quase sempre, devido aos órgãos de imprensa. O Figueirense Futebol Clube, sem dúvida uma das equipes que mais tem elevado o nome do futebol catarinense, deve boa parcela do seu sucesso ao trabalho desenvolvido pela equipe de esportes desse órgão, que sempre canalizou para o nosso time o melhor de sua atenção e consideração.

Por isso mesmo, na impossibilidade de abraçar cada um dos elementos dessa equipe, fazemos através do presente o nosso agradecimento mais fraterno e a promessa de fazermos ainda mais pela glória do futebol de nossa terra. Saudações Esportivas, José Mauro da Costa Ortiga, presidente do Conselho Administrativo e Jarém Medeiros de Araújo, vice-presidente de Futebol Profissional.

ROMOÇÃO

Em promoção da Associação Brasileira de Técnicos de Administração – ABTA – Secção de Santa Catarina – foi realizada no Clube Veleiros da Ilha um jantar de confraternização, em comemoração ao 5o. aniversário de formatura dos primeiros administradores formados no Estado de Santa Catarina pela ESAG – Escola Superior de Administração e Gerência.

Na oportunidade, usou da palavra o Sr. Sebastião da Silva Porto, falando sobre a classe de administradores públicos e privados e o bacharel Ari de Melo Mosimann agradeceu o comparecimento de todos em nome da ABTA–SC.

Aproveitamos o ensejo para apresentar a V.S. e a toda a equipe desse jornal um feliz 1975. **Bel. José Carlos Kinchesky, 1o. Secretário.**

•

POSSE

Levamos ao conhecimento de V.Sa. que foi empossada a nova diretoria do Grêmio Hoepcke, ficando assim constituída: presidente, Sidney da Silva; vice-presidente, Walcemir C.R. Silva; 1a. secretária, Nilza Scheidt; 2a. Secretária, Maria Alice Brincas; 1o. tesoureiro, Roberto M. Schramm; 2o. tesoureiro, Mauro Gerber da Silva; diretores de relações públicas: José Manoel Ribeiro e Tânia Mara Andretti; publicidade: Arisson J. Nascimento; esportes: Dailton Carvalho das Neves, Herondino H. Cordeiro, Pompilio Manoel dos Anjos, Ademir Luiz Bento e Ademir Faria; colônia de férias: Aldo Silva, Luiz Roberto Silva; recreação: Wilma Mello e Wilma Nunes; sociais: Francisco Silva Filho e Norma Scheidt. Conselho Fiscal: (titulares): Edgar Rutkoski, Nilton Hausmann e Helenir P. de Souza; suplentes: Carlos Trilha, Nelita Scheidt e Irineu Silva; conselho deliberativo: João Bonassis, Rubens Dal Grande, Selma Mello, Miguel Faria, Adalberto R. Seiffert, Sônia Maria Freitas, Rita de Cássia Mello e Fernando Costa. orador, Humberto Grillo. Atenciosamente, **Sidnei Silva, presidente.**

Expediente

Empresa Editora O ESTADO Ltda. Administração, Redação e Oficinas: Rua Felipe Schmidt, 116 – Caixa Postal 139 – CEP 88.000 – Endereço Telegráfico: ESTADO – Telefones: 3022 e 4139 – *Florianópolis*. SUCURSAIS: *Blumenau* – Rua 15 de Novembro – Edifício Albor – 5o. andar – *Lages* – Rua Correia Pinto, 15 – sala 3 – *Rio do Sul* – Rua Tuiuti – Edifício Osvaldo Claudino – 5o. andar – *Joinville* – Rua 15 de Novembro, 799 – *Tubarão* – Rua São Manoel, 210 – *Criciúma* – Avenida Getúlio Vargas, 312 – *Itajaí* – Rua Hercílio Luz, 112 – Edifício Jacqueline sala 101 – 1o. andar – REPRESENTANTES: *Rio de Janeiro* – A.S. Lara Ltda. – Avenida Almirante Barroso, 63 – Conjunto 1910 – *São Paulo* – A.S. Lara Ltda. – Avenida São João, 1333 – 4o. andar – Conjunto 44 – *Porto Alegre* – Propal Propaganda Ltda. – Rua Coronel Vicente, 456 – 2o. andar – *Curitiba* – Fernando Castro Benevides – Praça Osório, 168 – 2o. andar – *Recife* – Hept – S – Rua Aurora, 1071 – 3o. andar – *Belo Horizonte* – Reprenaes – Avenida Amazonas, 314 – Conj. 2101/02 – *Salvador* – Reprenaes – Avenida Sete de Setembro, 79 – Conjunto 505/506.

Preço: Cr$ 1,00 – fora do Estado – Cr$ 1,20. Assinatura: Anual – Cr$ 180,00 – Semestral – Cr$ 100,00. O ESTADO não aceita publicações. Colaborações em forma de artigos assinados que não forem solicitadas não se responsabilizando pelos originais enviados. Redação nacional e internacional são feitas através das Agências AJB e Associated Press, respectivamente. Radio-Net – AM. Diretor – *José Matusalém Comelli*. Editor-Chefe – *Marcílio Medeiros*.

União indispensável

A Aliança Renovadora Nacional deu início na tarde de ontem às suas atividades do ano que se inicia, durante o qual a política deverá assumir papel de destaque na vida pública de Santa Catarina. O partido situacionista deu a arrancada de 1.975 com uma importante reunião do futuro Governador do Estado com os integrantes do Diretório Regional e os parlamentares eleitos pela sua legenda para a Câmara Federal e Assembléia Legislativa no pleito travado a 15 de novembro.

Como era de se esperar, a tônica do encontro girou em torno da necessidade de maior coesão das hostes arenistas, como forma de possibilitar o mais do que nunca necessário fortalecimento da agremiação. Tanto o Governador eleito quanto o presidente do Diretório Regional fizeram sentir a necessidade de que todos se conscientizem das responsabilidades que lhes cabem no atual quadro político brasileiro, marcado pelo processo de distensão lenta e gradativa posto em prática pelo Governo do General Ernesto Geisel. Responsabilidades que assumiram proporções mais amplas com os resultados do pleito que há dois meses se travou.

O fictício gigantismo da Arena, que se desmoronou com a abertura das urnas, deixou raízes no seio da agremiação que precisam ser extirpadas, a fim de que o partido possa recuperar as forças perdidas. Para tanto, torna-se indispensável um esforço de todos e com o qual os dirigentes do partido esperam contar daqui para a frente. Todo organismo debilitado necessita de remédios eficazes para a sua pronta recuperação. E a Arena sofre hoje de debilidades que precisam de ações eficazes para garantir seu fortalecimento rápido.

Os propósitos que animam o Senador Antônio Carlos Konder hábil manipulador dos condões da política, de governar com o seu partido, devem ser entendidos por todos os homens que integram a agremiação como uma importante forma de a Arena recuperar o caminho que perdeu, para cuja perda em muito contribuiram os divisionismos internos que a vem caracterizando ao longo de sua existência e de forma mais acentuada no último quadriênio. Através desse entendimento, o partido terá reais possibilidades de se engrandecer, preparando-se com maiores perspectivas para o seu próximo grande teste, que se realizará dentro de dois anos, ou seja, o pleito destinado à escolha de novos prefeitos e à renovação das câmaras municipais.

A guerra do petróleo

A Itália que eu vi

5. LE RONCOLE

Enquanto o rádio do carro teimava em músicas do Falstaff, seguíamos pela auto-estrada do Sol rumo a Milão. Tínhamos programado passar a tarde visitando o Duomo, o Scala e a Galeria de Arte Moderna de Milão, já que o sol estava lindo e possivelmente a célebre cidade não estaria envolta naquele nevoeiro fino que a maltrata praticamente o ano inteiro.

As músicas, contudo, chegavam a envolver até as crianças completamente avessas a árias de ópera. Foi precisamente por causa disto que resolvemos visitar a casa natal de Giuseppe Verdi.

Eram mais ou menos duas horas da tarde quando chegamos a Le Roncole, hoje com o nome de Roncole Verdi. A única coisa que se salva na vila é a casa de Verdi.

Uma tabuleta próxima a uma cerca-viva e logo à entrada do que devia ter sido um portão nos anuncia: "Casa Natale del Maestro Giuseppe Verdi".

A questão de dez metros, a casa: rústica, carcomida pelo tempo, com dois pavimentos sem sabermos onde termina um e começa o outro. Perto da cumieira da frente uma chaminé olhando o no telhado do lado esquerdo que chega até ao chão, uma espécie de varandinha levanta o telhado para clarear um grande sótão.

Perdoem a divagação mas minha fantasia viu sair por aquela varandinha uma legião imensa de personagens envoltos nas asas da melodia, criados pelo gênio verdiano. Viu Eleonora abandonada pelo nobre Salinguera da ópera Oberto Conde de S.Bonifácio; viu Fenena e Ismael do Nabuco; Manrico e Açucena do Trovatore; Violeta da Traviata; Ricardo e Amélia de Um Baile de Masqueras; Sir John Falstaff, Nannette, Quick, Meg e Alice do Falstaff. Viu e começou a pensar que Deus não escolhe os gênios da arte entre galas e púrpuras de suntuosos palácios. Vai buscar quase sempre os prediletos do belo artístico em humildes lares, como nesta casa que viu nascer o maior, quiçá, compositor de óperas não só da Itália mas de todos os tempos e países.

Não se paga entrada para visitar a casa mas deve-se ter cuidado com a porta baixa e estreita. O que se supõe ter sido sala-de-visitas está cheia de recordações do maestro: fotos, faixas,

Por uma escadinha de tijolos escura e estreitíssima sobe-se ao segundo pavimento onde estão os quartos de dormir. O da direita, cuja porta de entrada está enfeitada de faixas comemorativas pelos êxitos das óperas, é o quarto em que a 10 de outubro de 1813 nasceu Giuseppe Verdi.

O quarto é de uma simplicidade esmagadora: dois metros por três no máximo. Caibros enormes à vista. Estuque das paredes deixando ver esqueletos de tijolos. Uma poltrona num canto. No outro um vaso de flores. Um grande retrato do maestro numa das paredes e na outra, emoldurada, a certidão de nascimento do gênio. No centro do quarto uma mesinha e sobre ela um livro de presença e nele nomes célebres misturados a zés e joões.

Só isto e se não tivermos cuidado despenteamo-nos nos caibros. Mas se abrirmos a janelinha e olharmos para fora vemos a igreja de tijolinhos à vista e sobretudo vemos a torre. Aquela torre que passou a ser lenda e qualquer criança de escola de Roncole aponta para eela e noz diz: Naquela torre, Luigia Utini, mãe de Verdi, salvou-o quando ele era pequenino da barbárie austro-russa.

Desçamos agora para o que parece uma garagem. Em si não tem nada de especial mas devemo-la imaginar o bar de Carlo, pai do maestro, que era vendedor de licores e comestíveis. É ainda hoje característica da região parmense agruparem-se vendedores, carreteiros, colonos, amantes da bebida e jogadores de scoppa em bares de pequenas vilas e cantarem em coro. O pequeno Verdi deve ter bebido essas músicas populares e talvez por isto mesmo a sua música tenha aquele algo popular que a eterniza.

Eu sabia que Verdi, quando menino, tinha ganho uma spinetta do pai, mas onde estaria ela?

Talvez na Vila S. Agata ou no museu de Busseto? Não visitei a vila mas fomos ao museu e lá o que mais me impressionou foi o fac-simile da mão direita do maestro em gesso. Nessa mão o dedo anular é bem mais comprido que o indicador.

Voltamos a Bolonha por uma via "statale" e assim pudemos admirar os canteiros de pessegueiros, macieiras e pereiras e os vinhedos todos eles cobertos com grandes telas.

O rádio do carro, agora, teimava em músicas do FESTIVAL de S.Remo.

J. Curi

Novas inspirações na área econômica

Marcílio Medeiros Filho

Especialistas da área econômica do Governo estimam entre 13 e 14% o crescimento da economia estadual em 1974, índice que representa uma excelente **performance**, *a despeito de ter havido no último período uma desaceleração em relação a 1973, quando o crescimento chegou perto da casa dos 15%. Mesmo assim Santa Catarina se mantém entre os Estados que mais crescem no País no plano econômico, à vista do índice obtido pelo crescimento da economia nacional no ano passado, que ficou em torno dos 10%. O ritmo de crescimento econômico, ainda que venha de sofrer uma ligeira retração no último período, consegue assegurar-se dentro de uma média das mais respeitáveis nos anos recentes e, de acordo com as perspectivas que se apresentam para o País em 1975, não há razões para se temer que ocorram novos fatores de desaceleração no processo. As tendências, portanto, são bastante favoráveis. Cumpre agora fazer correções de rota na política estadual de desenvolvimento, promovendo-se as adaptações à conjuntura que passou a vigorar à luz dos novos fenômenos econômicos.*

Em seu livro "Santa Catarina – Nova Dimensão", editado em 1973, o professor Fernando Marcondes de Mattos assinala que "o que existe hoje no território catarinense é fruto de uma evolução de certa forma inconsciente", para acrescentar: "Trabalhamos arduamente. Criamos e produzimos riquezas até chegarmos ao que somos. Mas nunca nos dedicamos a enxergar muito além do cotidiano e da rotina. Escapou-nos muitas vezes a visão que nos poderia indicar caminhos de maiores sucessos. Construimos, mas não plasmamos o nosso desenvolvimento. Quando deveríamos planejar tivemos apenas intuição. Conseguimos muito. Poderíamos alcançar mais ? Sim ! Certamente que sim !"

Diz o ilustre professor que um dos grandes problemas de Santa Catarina, uma de suas maiores falhas, é a falta de estudos em qualquer campo: "A falta de compreensão dos problemas do Estado leva à dispersão de seus escassos recursos, à duplicidade de esforços, à deformação de sua estrutura econômica, aos becos sem saída, às falências, às crises; impede a abertura de novas fronteiras, a aglutinação de todos em grandes objetivos, a consolidação do Estado-integrado, o aproveitamento máximo e integral de suas riquezas. A falta de conhecimento do Estado conduz a soluções caras, que se vão refletir nos custos e, afinal, se transferir como ônus ao beneficiário último do desenvolvimento – o homem. A ausência de estudos em quantidade e qualidade adequadas distorce o entendimento da nossa realidade, conduz o nosso homem público e privado ao erro e a nossa juventude ao desinteresse". Diante da sua visão até certo ponto trágica das falhas existentes no setor econômico do Estado afirma o professor Marcondes de Mattos que "Santa Catarina necessita moldar as alterações que fatalmente ocorrerão em sua estrutura econômica", para acrescentar mais adiante que "historicamente se comprova, regra geral, que a cada nível de desenvolvimento, diversa é a estrutura das forças produtoras". E acrescenta: "A comparação com esses padrões internacionais, que muitos autores têm levantado (...) nos ajudará a situar o estágio de evolução da economia estadual e de sua estrutura produtiva e, afinal, a fornecer subsídios para a determinação de nossas ações, pois – é preciso enfatizar – toda estratégia de desenvolvimento deve compreender tanto a mobilização de recursos como sua recolocação em novas atividades".

Santa Catarina oferece inegáveis condições de excitar novas fontes de produção ou estimular as existentes, através da execução de políticas compatíveis com as disponibilidades potenciais de que desfruta. O carvão mineral, para se citar só uma delas, acaba de ser enriquecido com a crise mundial de energia e ganha no atual período uma importância pela qual várias gerações de catarinenses se bateram no curso destes últimos vinte anos. Investimentos maciços do Governo Federal estão programados para o setor, ocasionando simultaneamente valiosas ofertas ao investidor particular. Esta é uma área que tende a adquirir notável expressão nos anos futuros, mas no entanto não é a única. O Estado dispõe de uma economia diversificada e de riquezas latentes ainda não exploradas objetivamente a níveis econômicos. Para manter os índices de crescimento da nossa economia e, se possível, aumentá-los, deve-se buscar uma inspiração renovada que abra a possibilidade de encontrarmos em outras fontes, além das atuais, novos mananciais para construir a riqueza deste Estado.

Informação Geral

DANDO INÍCIO

O Senador Antônio Carlos Konder Reis chegou ontem ao Diretório Regional da Arena exatamente às 10 horas da manhã. Trajava um terno azul-marinho e veio diretamente da Cabeçudas. Na sede do partido, além do Presidente Jorge Bornhausen, estavam os Deputados Zany Gonzaga e Dib Cherem. A pauta das conversações não foi extensa, no período matutino. À tarde, o futuro Governador chegou ao prédio da Assembléia Legislativa por volta das três horas da tarde, para a reunião que estava marcada para as quatro.

PREVISÕES

Ontem, logo depois do almoço, o deputado federal da Arena foi brindado com a leitura de uma lista que compunha não um, mas dois secretariados inteirinhos, de cabo a rabo.

Na roda em que relatava o episódio, o parlamentar mostrava-se espantado com a imaginação fértil dos ilhéus, que previam para ontem, com a chegada do futuro Governador, não apenas uma relação de nomes – mas a própria história futura da administração a se instalar a 15 de março.

VESTIBULAR & SOL

O dia de hoje, nas praias – se o tempo continuar ajudando – será promissor. Nada menos de 5.482 estudantes tentam sua sorte na Loteca do vestibular e pelo menos uns três mil irão curtir um sol. A metade, naturalmente, porque acha que "já sabe tudo" e a outra metade justamente pelo contrário.

ESTADÃO O CENTENÁRIO

"O Estado de São Paulo" completa hoje cem anos de idade. Completar o centenário em tal ramo de atividade não deixa de ser uma robusta façanha – ainda mais quando se atenta para as circunstâncias em que o órgão dos Mesquita se antepôs a todos os percalços, sem nunca desmentir a missão a que se propôs. Em São Paulo, hoje, o órgão inaugura novas e sofisticadas instalações, na Marginal do Tietê, mas o seu Diretor-Presidente, Julio de Mesquita Neto, desmentiu que elas venham a servir para editar uma revista. "Todos os planos de expansão estão condicionados, no momento, à evolução do preço do papel, que continua a subir", disse Mesquita, que também negou o interesse do grupo por um canal de TV. Para ele, "operar emissora de TV é praticamente ser do governo; um canal de TV nunca será integralmente do empresário, porque é uma concessão oficial". E, como se sabe, "O Estadão" gosta muito de pensar por si.

OS PREÇOS

Quatro siris e duas modestíssimas brahmas, na Lagoa da Conceição, estão custando mais caro do que, por exemplo, duas dúzias de ostras e uma garrafa de Blanc des Blancs, na Av. des Champs Elysées, em Paris. Mas, como diria um incréu, a verdade é que a Lagoa fica muito mais perto. Pois é.

CAMPELLO AGRADECE

O discurso de despedida do General Florimar Campello, pronunciado ontem, foi pródigo em referências simpáticas à sua estada em Santa Catarina, no comando do Grupamento do Leste Catarinense. Em certo trecho de sua oração citou expressamente o Governador Colombo Salles pela "serenidade, irrestrito apoio e estímulo confortante" com que sempre o encontrou, quando tiveram juntos de equacionar problemas, fazendo, por igual, menção à "presteza, deferência e solicitude" com que foi distinguido pelos seus auxiliares Eugênio Lapagesse, Cel. Edgar Kampcke e José Nazareno Coelho.

MANJAR

Enfim, um "refresco" do Imposto de Renda: quem tiver devolução a receber por imposto pago a maior, a receberá com 30% de acréscimo, pagos a título de correção monetária. Ao contrário do que possa parecer, não se trata de nenhum favor especial, de vez que a recíproca era – e é – terrivelmente verdadeira. Mas partindo do I.R., qualquer medida que beneficie o contribuinte deve ser encarada como um manjar celestial.

A PONTE

"Off the records": a Ponte será inaugurada festivamente a 10 de março, inteiramente acabada – aí incluídos os acessos. A liberação do tráfego, contudo, está sendo prevista para o mês de maio. Até lá, ajustes finais estarão sendo feitos.

A FUGA

Jairzinho não aguentou mais o frio de Marselha: tomou um DC-10 e se mandou para o Rio, onde a temperatura é mais amena e as praias ainda oferecem uma areia razoavelmente macia, ao invés do cascalho da Cote D'Azur.

CHUVAS NO NORDESTE

Dois membros do senado foram recentemente "acidentados": o primeiro deles, Sr. Dinarte Mariz, acabou vendo uma carta sua, dirigida ao Presidente da República, transformada em "volante" nas ruas de Natal. Já o senador Wilson Campos foi incluído num contexto watergateano, acusado que está de solicitar Cr$ 400 mil a um industrial pernambucano para "ajudar" a eleição do seu filho. O acusador, Sr. Carlos Alberto Menezes, tem declarado que possui até uma gravação da conversa, que envolve também um dos diretores do Banco do Estado de Pernambuco. O tempo, no Rio Grande do Norte, está sujeito a chuvas e trovoadas.

Acervo: Biblioteca Pública SC - Hemeroteca Digital Catarinense

Aumento da carne pode atingir 20 por cento

Dirigentes de supermercados e açougues de Porto Alegre, afirmaram ontem que os novos preços da carne a nível de varejo, a serem decididos, segunda-feira, em reunião do Ministro da Agricultura com representantes do comércio varejista de todo o país, poderão encarecer em 20 por cento as carnes do dianteiro, atualmente tabelado em Cr$ 4,70 – com osso – e Cr$ 5,90 – sem osso.

O comércio varejista defende uma aproximação entre os preços da carne de primeira e de segunda, como a única forma capaz de e vitar a disparidade que está ocorrendo atualmente na comercialização, quando a procura é de quatro peças de dianteiros para cada uma de traseiro. Os retalhistas querem o restabelecimento da margem de lucro em 20 por cento, que deixou de existir com o último tabelamento da Sunab, que fixou em Cr$ 4,30 o preço do dianteiro ao varejo, às voltas ainda com as despesas de frete e quebra de peso.

Para os dirigentes dos supermercados, há necessidade de uma melhor distribuição nos preços, porque a diferença existente entre o dianteiro e o traseiro fez com que a população deixasse de consumir as carnes de primeira, liberadas em março último à exceção do tatu e coxão, fixados em Cr$ 10,90. A equiparação evitará as filas e favorecerá a venda do boi casado (traseiro e dianteiro).

Os supermercados defenderam a elevação no preço da costela, que não deve ser classificada como carne de dianteiro., sob o argumento de que a sua procura é enorme no Rio Grande do Sul. O preço deveria ser aumentado de Cr$ 4,70 para Cr$ 6,50.

Já os retalhistas gaúchos defendem o retorno da margem de lucro em 20 por cento na venda do produto, sob a alegação de que no regime atual não obtêm lucro na venda da carne de segunda. Além disso alegam não encontrar compensação na venda da carne de traseiro, que, devido a seus altos preços, não encontra aceitação junto à população.

Segunda-feira, o Ministro da Agricultura, Alysson Paulinelli, debaterá os últimos detalhes sobre o plano de comercialização da nova safra bovina e decidirá quais serão os parâmetros máximos e mínimos para a venda da carne no país, dentro do sistema de liberdade vigiada, segundo informou a Delegacia Regional da Sunab.

O encontro terá a participação de dirigentes da Associação Gaúcha de Supermercados, Sindicato do Comércio Varejista de Carnes, Associação dos Distribuidores e possivelmente do delegado da Sunab, José Antônio Arregui.

Empresas mistas e estatais perderão privilégios fiscais

O governo vai enviar ainda este ano ao Congresso um projeto eliminando os privilêgios fiscais de que gozam as empresas estatais e de economia mista com destaque para a Petrobrás, empresa que, a partir da vigência da lei, passará a pagar o Imposto de Renda. O objetivo da nova tributaão para as entidades oficiais, segundo informou um técnico governamental, é acabar de uma vez por todas com as reclamações dos setores empresariais de que estaria havendo uma crescente estatização da economia do país.

O próprio Ministro da Fazenda, Mário Henrique Simonsen, ao fazer o balanço da economia brasileira no ano de 1974 havia afirmado que, em 75, duas importantes modificações seriam feitas na área: a nova lei das S.A. e um documento contendo as diretrizes pelas quais as empresas de economia mista e estatais deverão seguir com a nova tributação que irá incidir sobre as mesmas.

Outra consequência importante com a implantação da medida, segundo informações de técnicos do governo, será o fortalecimento dos fundos de distribuição da renda e a eliminaão de privilégios que possam ser considerados prejudiciais ao desenvolvimento do setor privado. Embora os elementos do Ministério da Fazenda se recusassem a debater o assunto em detalhes, sabem que o envio da mensagem presidencial ao Congresso, sugerindo a mudança do atual sistema de tributação das empresas estatais somente ocorrerá depois da aprovação da nova lei das S.A. cuja minuta do anteprojeto encontra-se em fase adiantada e deverá estar concluída até o final do mês de janeiro.

SEM PRIVILÉGIOS

Além da Petrobrás vir a ser uma das mais fortes contribuintes do Imposto de Renda, a partir de 76, outra empresa que verá seus privilégios fiscais eliminados é a Vasp. Aliás, a empresa de aviaão do governo do Estado de São Paulo vinha sendo alvo de críticas por parte de outras suas concorrentes, (Varig e Cruzeiro), que reclamavam insistentemente às autoridades federais uma equiparação em termos de tributação fiscal.

Fontes da Petrobrás, ouvidas em Brasília disseram não poder, de imediato, calcular em quanto seria o total de imposto a pagar se realmente a nova lei entrasse em vigor, mas, acrescentaram: "é fora de dúvida que seria uma das maiores contribuintes do governo, em particular se forem confirmadas totalmente as novas descobertas de petróleo na plataforma continental de Campos.

Os técnicos fazem questão de salientar que, antes mesmo do professor Eugênio Gudin ter feito sua crítica a crescente estatização de nossa economia, as autoridades econômicas já estavam desenvolvendo estudos para exigir o pagamento do Imposto de Renda das empresas públicas e mistas como maneira de se arrecadar mais e eliminar qualquer tipo de privilégio dos órgãos estatais sobre as entidades privadas.

De qualquer maneira, ressaltam, as outras críticas como as que envovem o Banco do Brasil (os bancos privados estão contra a abertura das 118 novas agências do BB no país, aprovadas em recente reunião do Conselho Monetário Nacional, em particular as 24 programadas para o Estado de São Paulo) o governo não cederá às críticas porque considera que os bancos privados não atendem de forma satisfatória aos interesses dos agricultores, em particular no que se relaciona com os empréstimos.

Repercussões do escândalo Bandepe

O governador Eraldo Gueiros, de Pernambuco, em lacônica nota oficial distribuída ontem disse já haver determinado ao presidente do Banco do Estado de Pernambuco, Antônio Pereira Pinto, que fossem tomadas as providências legais necessárias sobre as denúncias de irregularidades na Carteira de Crédito Especial do Banco, praticadas, segundo acusações do industrial Carlos Alberto Menezes, com fins eleitorais.

Eis, na íntegra, a nota distribuída pelo Palácio Frei Caneca: "O governador Eraldo Gueiros, ao tomar conhecimento da carta-denúncia do Sr. Carlos Alberto Menezes, ontem publicada pelos jornais, que envolve a administração do Bandepe, determinou ao presidente daquele estabelecimento bancário que adotasse as medidas legais cabíveis e as providências e esclarecimentos ao público do que realmente se passou, inclusive da ajuda prestada pelo Estado, em várias oportunidades, ao Cotonifício Moreno".

O Sr. Eraldo Gueiros é acusado pelo industrial Carlos Alberto de Menezes, em uma carta manuscrita deixada por ele a alguns amigos, de omisso no episódio do escândalo do Bandepe, pois segundo o empresário, a fita da gravação de uma conversa mantida entre ele o senador Wilson Campos lhe foi mostrada, tendo na ocasião o governador pernambucano, conforme as afirmações do industrial, lhe solicitado que não a divulgasse, "pois seria um escândalo para seu governo".

No Palácio Frei Caneca, enquanto isso, ninguém se dispõe a se pronunciar sobre o episódio do Bandepe.

OS ACUSADOS

Romero do Rego Barros, diretor-licenciado, segundo a presidência do Bandepe, da Carteira de Crédito Especial do Banco e um dos principais acusados, ao lado do senador Wilson Campos, na denúncia de corrupção eleitoral formulada pelo industrial Carlos Alberto Menezes, está proibído, "por ordens médicas", de qualquer contato com a imprensa ou conversa mais prolongada com amigos.

Seu estado de saúde, segundo o médico particular que o assiste, é delicado – ele colidiu violentamente com o seu Galaxie, no início da semana, no centro do Recife. Rodeado sempre por parentes e amigos mais chegados, ele se encontra em absoluto repouso em sua casa, aparentemente em estado de torpor desde que foi acidentado.

Deitado em seu quarto, o rosto apresentando algumas cicatrizes, um profundo corte no abdome, resultado da intervenção cirúrgica de urgência a que teve de se submeter, Romero do Rego Barros mal consegue balbuciar algumas palavras, mas segundo seu médico o estado geral dele é bom. Até ontem, em face da sua saúde, nada devia saber sobre as denúncias formuladas contra ele pelo industrial Carlos Alberto Menezes.

O tabelião Álvaro da Costa Lima, dono de um cartório em Recife, e ex-delegado de Polícia, citado na carta distribuída pelo industrial Carlos Alberto Menezes aos amigos como um dos responsáveis se vier a sofrer algum atentado disse ontem que não conhece o empresário, acentuando que sequer nunca o viu.

– Não sou funcionário do governo nem do Banco do Estado de Pernambuco e, apesar de amigo pessoal de Romero do Rego Barros e do senador Wilson Campos, nada tenho a ver com o episódio, afirmou. "Se passasse pelo Sr. Carlos Alberto Menezes, seria o mesmo que ser mordido de surpresa por uma cobra, tal o meu desconhecimento da sua fitura e do seu nome", acrescentou o tabelião.

Os deputados e políticos pernambucanos, tanto da Arena quanto do MDB, abstiveram-se de qualquer pronunciamento sobre as denúncias de corrupção eleitoral no Bandepe formuladas pelo industrial Carlos Alberto Menezes, limitando-se a comentar o fato reservadamente entre si.

Um parlamentar federal, contudo, pedindo para lhe omitir para acompanhar de perto o rumoroso escândalo do Bandepe, porque considera que, independentemente da veracidade ou não da denúncia do empresário pernambucano, a classe política, de um modo geral, foi duramente atingida.

Zerbini fala da última experiência de Barnard

O cardiologista brasileiro Eurículdes de Jesus Zerbini que realizou em 1968, o primeiro transplante de coração no país, disse ontem que já realizou em animais em 1969, a experiência de implantaão do coração paralelo, com sucesso. O médico brasileiro elogiou a técnica do seu colega sul-africano Christian Barnard.

O transplante nada tem a ver com a técnica do coração paralelo – disse ele –, a primeira serve para a retirada de um coração que não serve mais, que não tem mais utilidade, já que está completamente enfermo. A outra dá possibilidade que um coraão se recupere de insuficiência no seu ventrículo esquerdo, são cirurgias diferentes".

O médico brasileiro disse ainda que "a retomada dos transplantes cardíacos pelo Dr. Christian Barnard, na cidade do Cabo, nada tem de novo e não modifica em nenhum milímetro minha posição atual de reversão das expectativas diante do problema da rejeião e seus efeitos colaterais que ainda não foram afastados e enquanto a ciência não superá-los poucos motivos existem para se pensar de maneira diferente".

– Quanto a mim, nada tenho a acrescentar ao que venho dizendo sistematicamente nos últimos tempos, tanto que acho não impede que fique atento aos acontecimentos. Neste dias de incerteza, como garantir alguma coisa sem medo de que haja algo que reformule aquilo que asseguramos? "

Falcão cassa direitos políticos de 36 jovens

Um grupo de 36 rapazes, a maioria com dezoito anos, perdeu desde anteontem seus direitos políticos como cidadãos brasileiros, em virtude da recusa da prestaão do servio militar, por convicção religiosa.

A determinação veio atender exposião de motivos do Ministro da Justia, Armando Falcão, ao presidente Geisel, que baixou o primeiro decreto, nesse sentido. A decisão se prende a exigência da própria constituição federal.

De acordo com o decreto presidencial, são os seguintes os rapazes que perderam seus direitos políticos: Adir Joelson da Silva, Agenor de Godoi Nespoli, Antônio Carlos Furlan, Antônio Lyra Filho, Antônio Pedro de Souza, Aparecido Pereira da Silva, Bráulio Bispo dos Santos, Carlos Alberto Buratto, Damaliel Neri da Silva, Edmundo Mateus de Souza, Eliaquim Nunes Pereira, Eloilson Gonçalves Abad, Epaminondas Pereira do Nascimento Filho, Erotildes Matos de Lima, Francisco Mário Fanelli, Gelson Souza, Gerson Stochero Pacheco, Getúlio Limos, Irineu Ivo Didzian, Ivan Lierte Martins, Jamil Rachild Filho, Jarbas Weber Garcia, João Fernando Alves Pinto, Josué Gomes, Luiz Adelino da Costa, Lui Carlos Azevedo da Silva, Marco Antônio Lopes, Marcos Liberado de Almeida, Mário Gilberto Faccini, Miguel Pérides Filho, Nelson Cesar de Alencar, Paulo Cesar Lemos, Raul Roberto Andrade e Valmor Azevedo da Silva.

"O ESTADO"

COMUNICADO JSC

A EMPRESA EDITORA O ESTADO LTDA. e a EMPRESA EDITORA JORNAL DE SANTA CATARINA LTDA. levando em consideração a escassez mundial do papel de imprensa e o consequente aumento de custos, tanto de matéria-prima como de produção, vêem-se compelidas a fixar os seguintes preços para a venda avulsa e assinatura de "O ESTADO" e do "JORNAL DE SANTA CATARINA" a partir de 1o. de janeiro de 1975, para o que, desde já, esperam a compreensão do seu público leitor:

Exemplar do dia	Cr$ 1,50
Exemplar de Domingo	Cr$ 2,00
Assinatura anual	Cr$ 280,00
Assinatura semestral	Cr$ 150,00

MONTEPIO DA BRIGADA MILITAR

O Escritório do MBM, do Estado de SC., está levando ao conhecimento de associados e público em geral, que no período de 06 de Janeiro à 03 de março, do corrente ano, seu horário de expediente, será de segunda à sexta; das 7 às 13 horas.

EDITAL

BANCO CENTRAL DO BRASIL
GERÊNCIA DA DÍVIDA PÚBLICA

Para os fins previstos no art. 60 da Lei no. 4.069, de 11.6.1962, torna-se público que devem ser apresentadas para imediato resgate as Obrigações do Tesouro Nacional – Tipo Reajustável e Letras do Tesouro Nacional, vencidas no mês de dezembro de 1974.

Brasília, 2 de janeiro de 1975.
João Ary de Lima Barros
Gerente.

MISSA DE 7º DIA

A família de

MARIA HOFFMANN COUTINHO DE AZEVEDO
(MARICHA)

ainda consternada, convida parentes e pessoas de suas relações para a missa de sétimo dia em sufrágio de sua alma, que será celebrada às 15 horas de hoje, 04 de janeiro de 1975, no altar-mor da Catedral Metropolitana.

ANDERSEN S.A. PROMOVE FECHAMENTO DE CONTRATO PARA COMERCIALIZAÇÃO DE COMPACTADORES DE LIXO.

A Andersen S.A. – Comércio e Indústria, empresa brasileira especializada na Administração de Usinas de Industrialização de Lixo e Compostagem, está promovendo o fechamento de um contrato, no Texas, com a ENVIRONMENTAL EQUIPMENT CORPORATION. O referido contrato visa a comercialização, no Brasil, de ampla linha de compactadores de lixo. Tais equipamentos são destinados aos setores industrial, comercial, residencial e hospitalar e serão colocados à venda brevemente.

REFRIPLAST,
indústria de interesse para o desenvolvimento nacional.
(CDI-Portaria 370-10.12.74)

O Conselho de Desenvolvimento Industrial incluiu as indústrias que fabricam container para o transporte de cargas unitizadas, entre as consideradas de interesse para o desenvolvimento do País, incluindo-as na lista prioritária das que passam a receber incentivos daquele órgão.

No dia 16 de janeiro vence o prazo para a opção em incentivos fiscais com mais de seis meses, do FUNDESC.

Se você está conscientizado dos seus compromissos com o desenvolvimento de sua empresa e do próprio País faça o futuro falar do seu descortínio em investir com segurança e rentabilidade, em empresa que produz container de fiber-glass e poliuretano.

Receba com atenção nosso representante ou procure-nos.

Acervo: Biblioteca Pública SC - Hemeroteca Digital Catarinense

Banco Econômico inaugura agência de Florianópolis na terça-feira

Florianópolis ganhará, na próxima terça-feira, mais um estabelecimento bancário quando, às 17 horas, o Banco Econômico S/A estará inaugurando sua agência local, instalada à rua Felipe Schmidt, 19.

O ato contará com a presença da Diretoria do estabelecimento, composta pelos Srs. Frank de Sá, diretor-superintendente; José Calmon de Souza Teixeira e Augusto Calmon Villas-Boas, diretores- executivos; Almiro Ferro e Manoel Keller, diretores-adjuntos.

Embora não esteja ainda confirmada, é esperada a presença do presidente do Banco do Brasil S/A, Sr. Angelo Calmon de Sá, atualmente licenciado da Diretoria do Banco Econômico S/A.

O BANCO

Fundado a 13 de julho de 1834, em Salvador, na Bahia, o BAnco Econômico é o mais antigo estabelecimento de crédito do Brasil, criado por um grupo de 171 cidadãos que se uniram para fundar a Caixa Econômica da Bahia, com um capital inicial de 9.500 contos de réis.

Em 1893 passou a denominar-se Banco Econômico da Bahia e mais tarde, graças a sua contínua e surpreendente expansão e atuação de âmbito nacional, voltou a mudar sua denominação, passando a chamar-se Banco Econômico S/A, que conserva até os nossos dias.

Apesar dessas três denominações, nunca o Banco sofreu mudanças de controle acionário e, muito pelo contrário, foi sempre uma entidade incorporadora.

Assim, em 1954, adquiriu o Banco Industrial de São Paulo e, cinco anos após, incorporou o Banco de Alagoas, enquanto a Cooperativa Banco do Comércio e da Produção de Pernambuco, era incorporada em 1960.

Em 1966, o Banco Econômico adquiriu o controle acionário de três outros bancos: o de Resende, o da cidade do Rio de Janeiro e o União do Ceará.

Outras incorporações ocorreram, absorvendo o Banco Meridional de Santa Cruz do Sul, em 1968; Banco S. Gurgel, em 1971; o Banco Comércio e Indústria de Pernambuco, em 1972 e, mais recentemente, o BAnco Novo Mundo.

Estes fatos ressaltam-se de maior importância, ao levarmos em consideração que o Banco Econômico, em seus 140 anos de atividades, atravessou diversas crises que atingiram o país, geradas por problemas internos, como a Guerra dos Farrapos, Guerra do Paraguai, Abolição da Escravatura, Revolução de 1930, Revolução de 1932, Estado Novo em 1937 e a restauração da democracia em 1945.

A superação dos problemas surgidos com essas crises inevitáveis e a invejável posição que hoje o Banco Econômico desfruta, são resultados de uma sempre segura e serena administração, confiada a dirigentes altamente capazes, como Francisco Marques de Goes Calmon, eleito Governador da Bahia; Miguel Calmon Du Pin e Almeida, que foi Ministro da FAzenda e, posteriormente, Reitor da Universidade Federal da Bahia; Angelo Calmon de Sá, Superintendente do Centro Industrial de Aratu, Secretário da Fazenda do Estado da Bahia e, presentemente, Presidente do Banco do Brasil S/A.

Frank Sá, atual Diretor-Superintendente do Banco Econômico, já ocupou, inclusive, a presidência do Banco do Estado da Bahia.

Atualmente, o Banco Econômico S/A conta com uma rede de 205 agências cobrindo todo o território nacional, sendo gerente da agência local, que ora se inaugura, o Sr. Domingos Franco Locateli.

O GRUPO

O Banco Econômico, atualmente, lidera um grupo de empresas que atuam em todas as áreas do mercado financeiro, na petroquímica, na agroindústria, no comércio exterior, turismo e outros serviços.

Esse grupo é composto pelo Banco de Investimentos, pela Financeira, Corretora, Distribuidora, Imobiliária, Agências de Turismo Kontik-Franstur, promotora de vendas, empresas de "leasing" e "trading", todas reunidas sob a liderança do Banco Econômico S/A, hoje considerado um dos dez maiores bancos comerciais privados do Brasil.

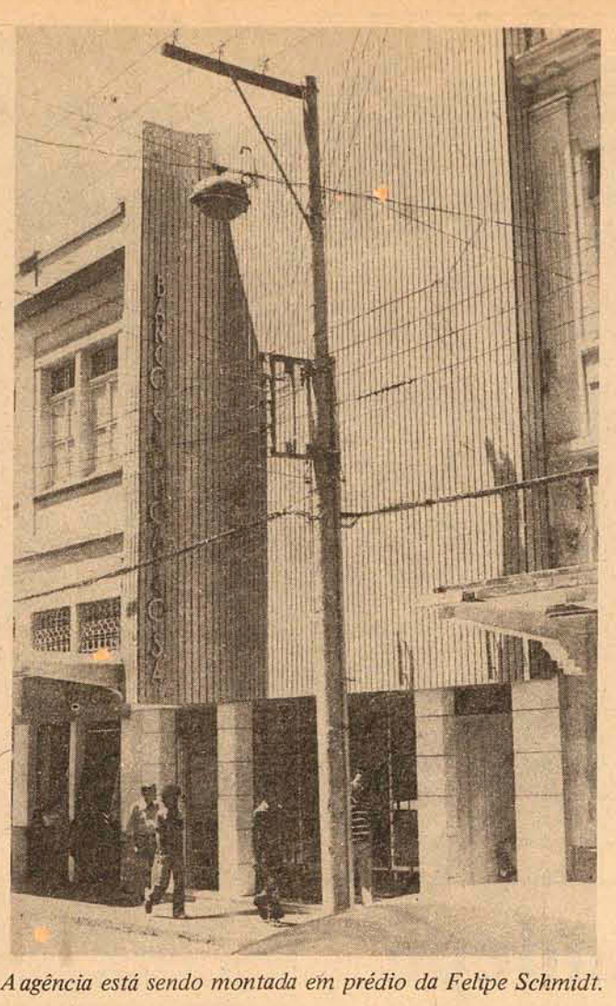

A agência está sendo montada em prédio da Felipe Schmidt.

Petrobrás vê consumo atual de combustível

Fontes da Petrobrás informaram, ontem, que o consumo médio nacional em 1974 foi de 218 mil barris diários de gasolina, 800 de petróleo e 219 de óleo. Com relação ao ano de 1973 houve um aumento de 10% no consumo.

A Petrobrás informou ainda, que já está a caminho do Brasil a plataforma Petrobrás III, que foi construída nos estaleiros do Texas, nos Estados Unidos. Este é o terceiro equipamento próprio da Petrobrás. Segundo informações de técnicos da empresa a Petrobrás pretende, a médio prazo, comprar mais equipamentos para substituir as 14 sondas contratadas, pois o aluguel desses equipamentos é muito caro.

A empresa divulgou também que a plataforma Key West, que estava no Estado de Alagoas, está a caminho de Campos, onde deverá chegar até o final do mês. A Key West vai perfurar em águas rasas próximo ao campo de Garoupa.

Fixada em 30% correção sobre IR cobrado a mais

O Ministro da Fazenda, Mário Henrique Simonsen, assinou portaria estabelecendo o índice de 1,3 (30%) para a correção monetária sobre o valor a ser devolvido à quantia efetivamente devida pelo contribuinte de Imposto de Renda e na retenção na fonte, do exercício de 1975.

A medida atendeu ao dispositivo no artigo 1o. do Decreto-Lei no. 1.351, de 24 de outubro de 1974, que instituiu a correção monetária do imposto cobrado a mais na fonte durante o próximo ano. A devolução atualizada é uma forma de compensação com o imposto devido na declaração do contribuinte. A portaria sairá no Diário Oficial da União, que circulará segunda-feira próxima.

Facilitada a emissão de documentos fiscais

Por ajuste Sinief ontem firmado entre a Secretaria da Receita Federal, representada pelo Delegado do órgão em Florianópolis e o Secretário da Fazenda, Sérgio Uchôa Rezende, os contribuintes do ICM e do IPI poderão adotar, por opção, a emissão de notas fiscais das séries "A", "B", "C" e "E", para as quais sejam exigidas subséries diferentes.

Além de baratear o custo operacional, o ajuste ontem firmado, veio facilitar a emissão de notas fiscais nas empresas que operam com produtos sujeitos ao IPI e ICM, produtos isentos ou imunes, com suspensão ou diferenciamento dos tributos.

Aos contribuintes do ICM que optarem pela emissão das notas fiscais, notas fiscais fatura ou nota de entrada, aporão à frente da designação a palavra **"única"** e encaminharão à Exatoria Estadual do seu domicílio comunicação em duas vias, uma das quais, depois de visada pelo órgão arrecadador, será encaminhada à Inspetoria Regional de Tributos Estaduais que os jurisdicionar.

MME vê potencialidade do carvão na Amazônia

O Ministério das Minas e Energia está efetuando o levantamento de uma área de 420 mil quilômetros quadrados em território do Estado do Amazonas, a fim de avaliar a potencialidade de uma zona aparentemente contínua de carvão mineral, cuja existência foi descoberta pelo Projeto Radam.

A informação foi fornecida extra-oficialmente no Palácio do Planalto, baseada na exposição feita ao Presidente Geisel pelo Ministro Shigeaki Ueki, após seu retorno da Amazônia, onde passou os últimos dias do ano. Os trabalhos a serem efetuados pelo Ministério das Minas e Energia determinarão a extensão das reservas e a qualidade do carvão descoberto pelo Projeto Radam, para em seguida passar-se aos estudos da fase exploratória.

Previsão de descobertas

O Ministro Shigeaki Ueki, das Minas e Energia, disse ontem, em Belo Horizonte, que no país não será muito fácil encontrar alguma outra ocorrência mineral que possa ser comparada às descobertas de petróleo em Campos, no Estado do Rio, mas acredita que, com a intensificação de esforços no setor de pesquisa mineral, importantes descobertas serão feitas este ano, não somente em Minas Gerais, mas em todo o país.

Disse ainda o Ministro que, de acordo com as informações das principais autoridades da Arábia Saudita, o preço do petróleo no mercado internacional deverá permanecer estável este ano.

Depois de participar da solenidade de assinatura de contratos no valor de Cr$ 995 milhões destinados ao financimento das obras da hidrelétrica de São Simão, Shigeaki Ueki visitou a sede da Cemig e o escritório do Departamento Nacional de Pesquisas Minerais – DNPM – onde tomou conhecimento das pesquisas que estão sendo executadas naquele Estado. Os contratos de financiamentos firmados pelos dirigentes da Eletrobrás, Srs. Mário Bhering e Norberto Franco Medeiros e da Cemig, Srs. João Camilo Pena e Paulo Mafra, complementam outros contratos assinados em março de 1972, compensando as altas de custos decorrentes da inflação.

Os termos aditivos somam Cr$ 995 milhões, e se destinam a obras de construção da usina (Cr$ 443 milhões), obras do sistema de transmissão (Cr$ 226 milhões) e cobertura dos juros e outros encargos financeiros durante o período de construção (Cr$ 326 milhões). A hidrelétrica entrará em operação a partir de 1978 e sua capacidade final instalada será de 2 milhões e 500 mil quilowats.

Falando sobre o aumento da capacidade das usinas hidrelétricas, o Ministro das Minas e Energia esclareceu que esta medida visa atender não somente ao natural crescimento do consumo de energia dos setores tradicionais, como também substituir alguns usos de outras fontes de energia, principalmente de petróleo que se precisa importar para atender às necessidades internas. Assim – continuou, aumentando a capacidade de geração hidrelétrica do país, haverá condições de minimizar os dispêndios em termos de preciosas divisas e, para isto, o setor elétrico tem dado importante contribuição.

Funcionando com seis unidades geradoras, com um total de um milhão e 608 mil quilowats, a construção de São Simão e a interligação de seu sistema com outros da região Su deste permitirão reforçar abastecimento da área melhorar as condições operação de Ilha Solte Jupiá e outras hidrelé com a regularização c zões do rio Parnaíba.

Seguros

Fatores de expansão do seguro

Luiz Mendonça

Com 85 por cento do faturamento mundial, 20 países (dentre eles o Brasil) arrecadaram 118 bilhões de dólares em prêmios de seguros no ano de 1971. Em toda parte, a atividade seguradora tem apresentado contínua expansão. O supracitado de 1971 foi três vezes maior que o de 1960 e seis vezes o de 1950.

Nessa ascensão geral, os índices mais expressivos tocaram aos países ainda não admitidos no "Clube dos 10", onde apenas figuram os de economia mais desenvolvida. A estatística, publicada na última edição de "Sigma" mais uma vez confirma a observação corrente de que o seguro tende a crescer a taxa maior que o produto nacional bruto, nas economias em evolução, mas ainda situados na faixa intermediária do processo de desenvolvimento.

O fenômeno é gerado basicamente pela ativação de dois ingredientes correlacionados com a expansão da renda inerente ao crescimento do produto: 1) elevação generalizada dos níveis de cultura econômica, com enfatização consequente do desejo de segurança e do espírito de previdência; 2) elevação acelerada da taxa de propensão à poupança, com as modificações lógicas e naturais da estrutura de consuno e da escala de utilização do consumidor.

Assim, nas economias em desenvolvimento, a marcha ascendente da renda vai abrindo (com rapidez em determinada etapa) espaço cada vez maior para o seguro, no orçamento do indivíduo como no da empresa. Essa é a fase em que a atividade seguradora pode atingir os picos de sua curva teórica de crescimento. Essa por sinal, tudo indica ser a fase em que se encontra a economia brasileira, não só pela circunstância de vir mantendo em alto nível a expansão anual do produto, mas sobretudo por haver chegado a patamares superiores de seu processo de desenvolvimento.

O seguro tem uma função estabilizadora que atua sobre a renda e o processo macroeconômico de investimento, isto é, de formação de capital. Neutraliza a ação negativa do risco, a sua "désutilité", segundo expressivo conceito francês.

Com o desenvolvimento econômico é um processo gerador, não só de riquezas e de avanço civilizatório, mas também de uma paradoxal e generalizada insegurança suscitada por nova e maior escala de riscos, a função estabilizadora do seguro passa a alcançar relevo excepcional, conduzindo a procura dos seus serviços a uma maximização potencial. Esse é o resultado da consciência coletiva da exacerbação dos riscos da "désutilité" que eles implicam e da necessidade de mecanismos que lhes corrijam os efeitos econômicos negativos.

Acervo: Biblioteca Pública SC - Hemeroteca Digital Catarinense

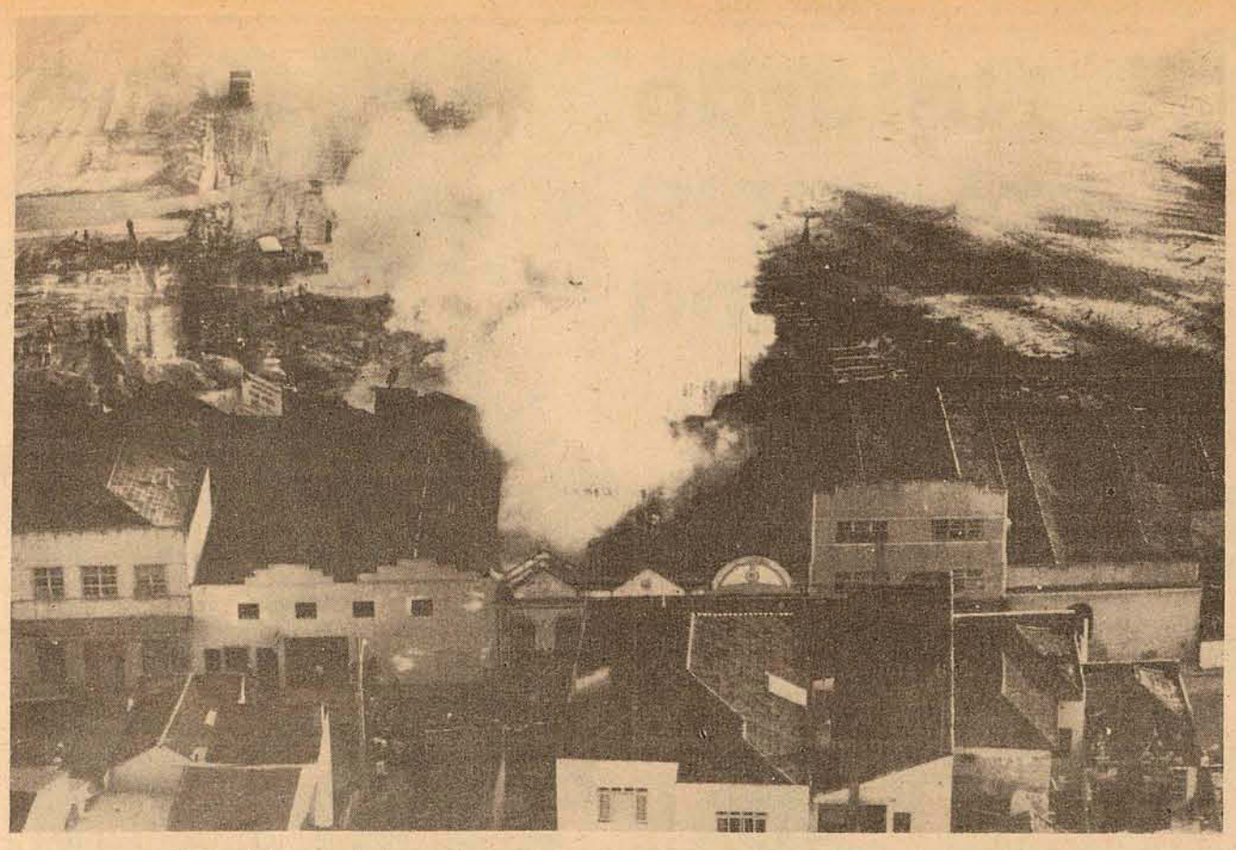

Os bombeiros combateram o fogo, mas suaforçafoi maior e só restaram as 4 paredes do depósito de frutas.

Incêndio destrói um depósito de frutas

Um depósito de frutas situado a rua Francisco Tolentino, proximidades da rua Bento Gonalves, foi totalmente destruído pelo fogo na tarde de ontem, só tendo restado do prédio as paredes externas. Segundo as informações colhidas no local o fogo teria sido originário de um curto-circuito numa das dependências do depósito, onde os fios corriam junto a madeiras antigas e ressequidas.

O sinistro teve início por volta das 17h20m, sendo notado quase que de imediato, ocasião em que foi dado o alarme e chamado o Corpo de Bombeiros. Os soldados do fogo chegaram logo depois, mas somente com uma viatura e uma vez esgotada a água desse caminhão, sem que tivessem sido vencidas ou pelo menos consideravelmente reduzidas as chamas, houve excessiva demora, cerca de 15 minutos, até que a outra viatura surgisse ao local, trazendo a água necessária. Nesse tempo o fogo foi destruindo completamente as instalações comerciais da casa, bem como a mercadoria (frutas depositadas.

A chegada, pouco depois, do terceiro carro dos bombeiros, como o fogo se estivesse reduzindo já quase que naturalmente, uma vez que havia queimado toda a existência do prédio, serviu para evitar que as chamas se alastrassem pelos prédios laterais, também estabelecimentos comerciais – de um lado o "Gatão Automóveis" e do outro uma peixaria – que foram devidamente isolados.

O proprietário do depósito destruído pelo fogo, Cláudio Morais Santos, não pôde ainda avaliar em termos de vulto os seus prejuízos, manifestando apenas que foram totais. Uma hora depois estavam finda a atividade do fogo e concluidos os serviços dos bombeiros, restando apenas, para o policiamento de trânsito, o trabalho de desobstruir o tráfego da rua Francisco Tolentino, que estava já sofrendo um pequeno congestionamento.

Inundação destrói 15 barracões e mata 2

Duas pessoas morreram, 15 barracos desabaram e outros 60 foram invadidos pelas águas do Ribeirão do Arruda, que transbordou durante as fortes chuvas que caem desde ante-ontem a tarde em Belo Horizonte. No centro da cidade e outras áreas adjacentes as águas arrastaram veículos e invadiram a escola de Engenharia da Ufmg. Na parte baixa do bairro de Santa Efigênia, o doente mental Adão Pinto Touber, 32 anos, morreu tragado pelas águas do Ribeirão do Arruda, quando auxiliava Ana Luisa Salgado a retirar seus pertences do interior de um barraco que acabava de desabar.

Outro corpo, mesmo ainda não identificado foi retirado do Ribeirão do Arruda. As chuvas fortes que voltaram a cair quinta-feira na zona da Mata mineira deixaram Viçosa sem comunicaão em consequência da queda de uma ponte na entrada de Teixeiras. As chuvas fizeram, ainda, desabar 15 casas desabrigando cerca de 60 pessoas. De sexta-feira passada, quando Viçosa foi atingida por uma tromba d'água até ontem a tarde, o número de desabrigados nessa cidade já era de 800. Dois caminhões com víveres, medicamentos e agasalhos fornecidos pelo Governo de Minas deixaram ontem Belo Horizonte com destino a Viosa, via Barbacena pois o acesso por Ponte Nova ficou interditado com a queda da ponte em Teixeiras.

DESLIZAMENTOS

Operários em máquinas da Dersa e do Der desobstruiram ontem pela manhã o quilômetro 48 da Estrada Velha do Mar, onde ocorreram deslizamentos de terra e pedras em consequência das fortes chuvas que atingem toda a região desde quarta-feira. Como a chuva continuava durante todo o dia de ontem, ameaçando novos desabamentos, a Polícia Rodoviária recomendava que os motoristas utilizassem a Via Anchieta. Em consequência das chuvas que continuam também no Rio de Janeiro, duas pedras, de 300 quilos cada uma, derrubaram a parede do quarto de um barraco no morro de São José, em Madureira, quase matando a Sra. Maria Idalina da Conceião, de 100 anos, paralítica, que foi arrastada para fora do quarto por sua filha Francisca Pereira da Silva, quando ouviu o barulho provocado pelo deslizamento da primeira delas.

A Superintendência de Geotecnia, através de seu superintendente, Sr. Rubem da Silveira Carvalho, atendeu a diversos chamados, interditou um apartamento no Encantado e providenciou a realizaão de obras de contenção no morro de São José e em Santo Cristo, pela empreiteira Solange. Pelo volume e duração, foram poucas as consequências maiores das chuvas.

Polícia combate nos EUA tráfico de drogas

Agentes Federais dos Estados Unidos procuravam ontem os últimos seis componentes de uma quadrilha, acusados de introduzir, clandestinamente, cocaína e maconha na Flórida, no valor de 14 milhões de dólares – cem milhões de cruzeiros.

Os Agentes do Departamento de Narcóticos disseram que cinco pessoas, nascidas na Flórida, foram presas quinta-feira, pertencentes a quadrilha. Outras sete foram detidas anteriormente em Nova Jersey e na América do Sul. Um Tribunal Federal condenou 18 pessoas pela introdução de uma tonelada de maconha e 28,1 quilos de cocaína na Flórida em fins de junho último, informou um porta-voz do Departamento Especializado, salientando que a maconha foi avaliada em 400 mil dólares (2 milhões e 800 mil cruzeiros) e a cocaína em mais de 13 milhões (90 milhões de cruzeiros).

-EXTRADIÇÃO

O porta-voz salientou que Donald Angelo Troisa, de 30 anos, também de Miami, John Salvio, de 37, de Nova Jersey e Phillip Cimmino, de 32, de Nova Iorque, já tinham sido presos anteriormente em Nova Jersey, quando foram apreendidos 13,6 quilos de cocaína, no dia 28 de julho. O Departamento de Narcóticos informou que Alberto Ramirez, de 39 anos, Adolfo Gomez, de 32 e Otto Archbold, de 29, colombianos, estão presos na Martínica e há possibilidade de serem extraditados para Miami a fim de serem submetidos a julgamentos.

O porta-voz disse, também, que a décima-oitava pessoa acusada, Alfredo Gomez, estava preso na Colômbia, acusado de delitos não relacionados com os acontecimentos de Miami. Foi identificado como pai de Adolfo Gomez, que se encontra preso na Martínica.

Detran não adverte mais, agora multa

O comando do policiamento de trânsito encerrou a ação de advertência aos motoristas que trafegam com excesso de velocidade e desrespeitam as faixas de pedestres, em São Paulo, passando a punir os infratores com multas de 50% e 100% sobre o salário-mínimo – atualmente Cr$ 189,00 e Cr$ 378,00 naquele Estado – e suspendendo a carteira de habilitação por um mês caso haja reincidência, podendo chegar a cassá-la definitivamente.

A atuação do comando, dentro do programa do projeto de educação de trânsito que vem sendo desenvolvido por uma comissão municipal, vem sendo feita com o auxílio de 20 radares com controle remoto nas avenidas onde os abusos são mais frequentes. Na fase de advertência, os policiais registraram uma média de três mil infratores por fim de semana e acreditam que com a ação punitiva o número tenderá a cair.

Dos 20 radares em funcionamento, 16 são colocados em viaturas especiais de trânsito e quatro são montados em tripés e são transportáveis. Os aparelhos registram as velocidades dos carros que passam ao seu alcance e dão um sinal quando um motorista excede a velocidade e o infrator é alcançado por motociclistas que ficam 500 metros a frente do radar.

FEDERAÇÃO DOS TRABALHADORES NAS INDS. DO EST. DE STA. CATARINA
ASSEMBLÉIA GERAL EXTRAORDINÁRIA
EDITAL DE CONVOCAÇÃO

Pelo presente Edital convoco os membros do Conselho de Representantes da Federação dos Trabalhadores nas Indústrias do Estado de Santa Catarina, quites com a Tesouraria da mesma, para a Assembléia Geral Extraordinária, a realizar-se em nossa Nova Sede Social, a Rua Vidal Ramos – Mezanino do Edifício Jayme Linhares, em Florianópolis, Estado de Santa Catarina, no dia nove (09) de janeiro próximo vindouro, em primeira convocação, às nove (09) horas , e não havendo número legal, em segunda convocação, uma hora após, para deliberarem sobre a seguinte:

ORDEM DO DIA

Assunto Único: – Eleição por escrutínio secreto, dos nomes que comporão a Lista Tríplice para nomeação dos Juízes Classistas e respectivos Suplentes, Representantes dos Empregados junto ao Tribunal Regional do Trabalho da 4a. Região, no triênio 1975/1978, consoante convocação do Exmo. Snr. Dr. Pajehú Macedo Silva, DD. Presidente do TRT – Porto Alegre.

Florianópolis, 03 de janeiro de 1975.
ARY SCHUBERT
PRESIDENTE

Trânsito teve 4 atropelamentos com duas evasões e uma colisão

Uma colisão entre dois Volks e alguns atropelamentos movimentaram o último plantão da Delegacia de Segurana Pessoal. Um dos atropelantes na via pública, agravando as consequências de seu ato, fugiu do local deixando a vítima (uma jovem a beira da estrada – Trevo da BR-101 – sem prestar-lhe qualquer socorro.

A colisão entre os dois Volks ocorreu quando trafegavam pela rua dos Ilhéus às 8 horas de ontem. O Volkswagen, placas SJ-1142, propriedade de Avelino Nezi e dirigido por Al dori Varela da Silva, residente na rua Manoel Joaquim Pinto, em São Joaquim, teve a sua frente cortada pelo outro Volks, placas CA-2021, propriedade de Antônio Simões e dirigido por João Schidshi, residente na rua Solando Manuselli, em Canoinhas, e, não conseguindo desviá-lo, colidiram ainda com violência. Do acidente saiu ferida a acompanhante do motorista do primeiro carro, a qual foi socorrida por outros motoristas que transitavam pelo local, sendo medicada no Hospital dos Servidores.

ATROPELAMENTO

Quando trafegava pela rua Bocaiuva, as 14 horas de quinta-feira, o ônibus de placas AV-0025, propriedade da empresa Transportes Coletivos Taner e dirigido por Evaldo Sdibing, residente na rua Luis D'Acompara, atropelou o menor Marcelo de Souza Pereira da Silva, residente na rua João Pint , causando-lhe ferimentos graves. A vítima, socorrida por Vilson Anízio, que transitava pelo mesmo local, foi encaminhada ao Hospital Infantil, onde ficou internada.

BAIRRO BELA VISTA

Trafegando pelo bairro Bela Vista, às 14 horas de quinta-feira, o automóvel Volks, placas AB-6966, dirigido por Silas Tancredo de Souza, residente à rua São José, atropelou Sirlei Goulart Farias, residente na Vila Cohab, quadra 9, que ficou com ferimentos leves. A vítima, sendo socorrida pelo motorista e conduzida ao Hospital de Caridade, foi medicada.

BARREIROS

Quando trafegava pelo trevo de Barreiros, as 5h30m de ontem, um Fuscão branco, de placa não identificada, atropelou a jovem Maria da Graça Neto Silva, residente na rua Francisco Tolentino, causando-lhe ferimentos graves. O motorista do Fuscão de imediato ao acidente evadiu-se do local sem prestar socorro a vítima. Esta, socorrida por Ademar João de Amaral, motorista de táxi que passou logo depois, foi conduzida ao Hospital de Caridade, onde recebeu cuidados médicos.

Acidentes de trânsito diminuiram 22 por cento em Fortaleza em 1974

O número de acidentes de trânsito, em Fortaleza, durante o ano passado diminuiu em 22,3 por cento em relaão a 1973, segundo revelou ontem a Divisão de Estatística do Departamento Estadual de Trânsito. Também foi notavelmente reduzido o índice de vítimas fatais causados pelos acidentes: em 73, morreram 145 pessoas, contra 93 em 74.

A Sra. Aurinete Facundo, diretora da Divisão de Estatísticas do Detran, informou que a redução do número de acidentes e do de vítimas fatais se deve à melhoria da sinalizaão, a melhor iluminaão das ruas e avenidas e à campanhas de educação de trânsito que os técnicos do Detran e os policiais do Batran realizaram durante o ano.

ESTATÍSTICA

Em 1974, foram registrados 1.285 acidentes, dos quais 744 com vítimas, sendo que 93 faleceram. Em 73, quase 1.400 acidentes, causando a morte de 145 pessoas. Foram cometidas, no ano passado, 64 mil infraões; 590 acidentes se registraram por falta de atenão, 285 por avano de preferencial, 129 por excesso de velocidade, 98 por culpa da vítima, 72 por avano de sinal e apenas oito por embriaguez.

A estatística do Detran revela que os carros com chapa branca, de repartiões públicas oficiais, foram, proporcionalmente ao número de veículos em circulação na capital cearense, calculado em 44 mil, os principais responsáveis pelos acidentes: 19,21 por cento dos acidentes foram causados por eles. Do total de 1.285 acidentes registrados durante o ano passado, 643 foram causados por motoristas amadores, enquanto o restante o foi por profissionais. Foram habilitados mais de 7.656 novos motoristas, dos quais 5.469 na categoria amador, e 311 motociclistas.

– Estamos certos – disse a Sra. Aurinete Facundo – que os motorista cearenses estão se educando e é possível que durante este ano as estatísticas registrem resultados ainda mais otimistas, reduzindo-se o número de vítimas e o de acidentes.

Colisão de 2 ônibus fere 13 pessoas no Rio

Com um defeito na barra de direção, freios deficientes e correndo demais, um ônibus da linha São João de Mereti–Caxias, no Estado do Rio, não poderia ter outro destino: bateu de frente, na manhã de ontem, contra outro coletivo da mesma linha, na avenida Automóvel Clube, em Vilar do Teles, na Baixada Fluminense.

Em consequência do desastre, treze passageiros dos dois coletivos ficaram feridos, alguns em estado grave, sendo levados para o Hospital Getúlio Vargas. Os dois motoristas fugiram e o tráfego no local esteve difícil por algum tempo, porque os dois ônibus praticamente interditaram a pista.

Central diz que diminuiu o número de pingentes

A Central do Brasil informou ontem no Rio de Janeiro que a campanha contra os pingentes em 1974 acusou uma redução de pessoas dependuradas nos trens, mas mesmo assim 64 pessoas morreram e outras 482 ficaram gravemente feridos por causa de quedas.

A campanha realizada de maio a setembro conseguiu prender 2.276 pingentes, mas não teve como exigir que todos pagassem multa, principalmente pela falta de pessoal. Dos pingentes autuados apenas 821 adultos chegaram a pagar multa equivalente a 10% do salário mínimo do ano passado – pouco mais de 37 cruzeiros.

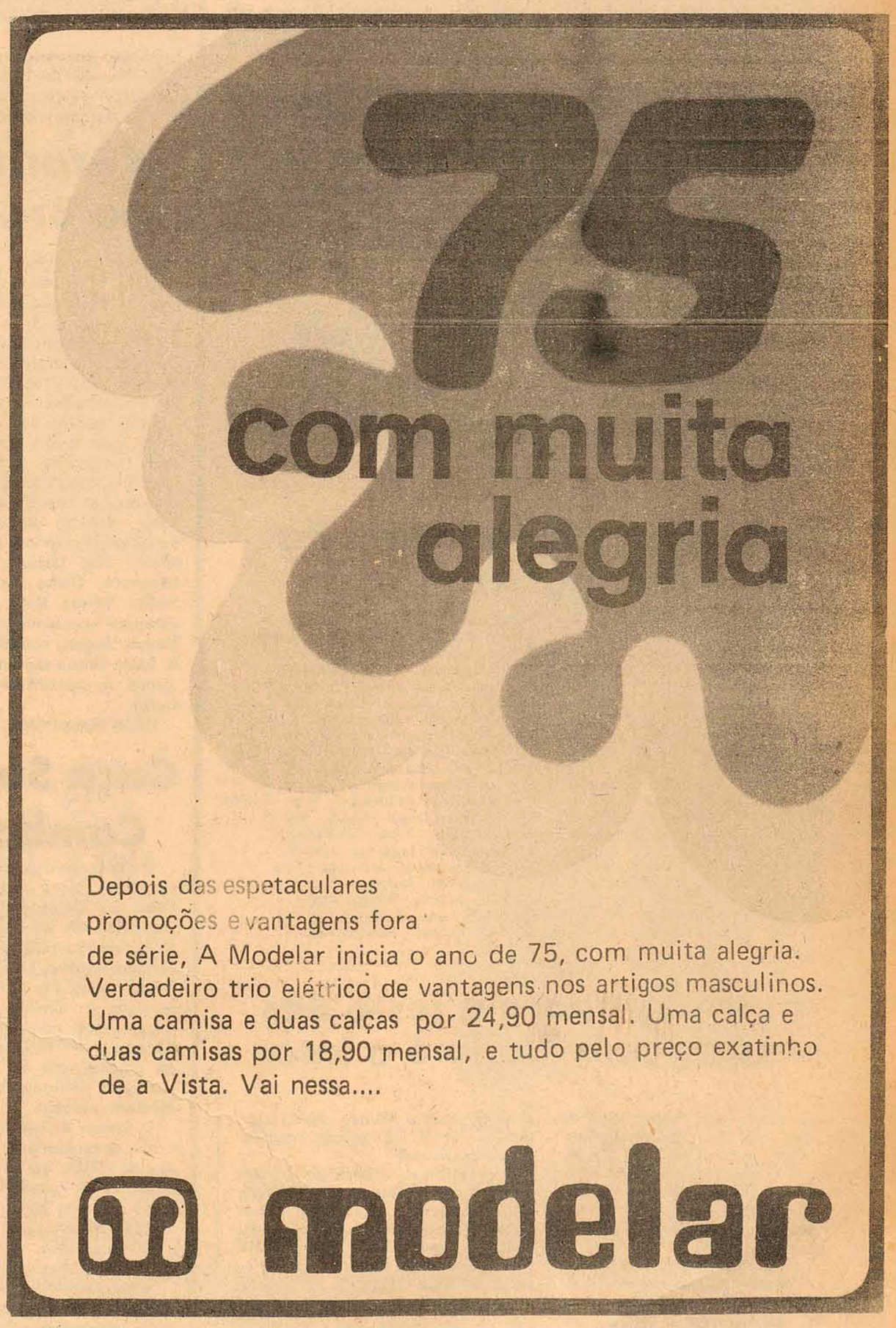

Acervo: Biblioteca Pública SC - Hemeroteca Digital Catarinense

Avai

Por enquanto planos: excursão e plantel

Zenon: um craque que pode deixar o Avai.

Está na agenda do Avai uma excursão que inicia em Santa Catarina e vai terminar na Argentina, com passagem inclusive em Mato Grosso. O roteio da excursão está sendo organizado pelo empresário Daniel Pinto.

Primeiramente o clube da capital vai fazer alguns amistosos que segundo Salum, "é para arrecadar alguns trocados visando conseguir dinheiro para pagar o mês de janeiro'. A maratona de jogos do Avai inicia no próximo dia 12 com o triangular juntamente com o Defensor e Figueirense nesta Capital. Dia 12 Avai x Defensor, dia 17 Avai x Figueirense.

No dia 19 o Avai vai a Lages onde joga contra o Internacional, dia 25 em São Miguel do Oeste contra o Guarani, e 28 em União da Vitória contra o Iguaçu, sendo que nestas partidas o time da capital vai receber a cota de oito mil cruzeiros livres. E no dia 30 o Avai fará um novo amistoso em Porto União, contra um combinado local, recebendo desta feita seis mil cruzeiros livres.

Para o mês de fevereiro o empresário Daniel Pinto está organizando jogos para o Avai, em São Caetano do Sul, contra o SAAD, em Campinas contra o Guarani, em São Paulo contra o Corintians no Parque São Jorge, em Campo Grande – Mato Grosso, contra o Operário. Os jogos internacionais do clube da capital começam na Argentina, onde vai efetuar três partidas, ainda com possibilidades de disputar a Copa Atlântico Sul, e ainda amistosos no Paraguai contra o Olímpia.

Por outro lado o Avai estará se reunindo ainda este mês várias vezes. No dia cinco haverá uma reunião para tratar das dispensas, embora anteriormente João Salum tivesse afirmado que não existe uma lista previamente organizada. "Conforme os contratos vão terminando, se o jogador interessar o clube se comunica a Federação, caso contrário ele ficará automaticamente desligado. "O presidente deixou claro também que quem quizer continuar no clube, desde que interesse ao Avai, terá que concordar com o salário teto da agremiação que será de Cr$ 3.000,00. Somente o Ademir e Zenon continuarão com os mesmos salários. E sobre Zenon Salum dizia outro dia que não é preciso muito dinheiro.

No dia oito uma nova reunião, dos conselheiros, visando discutir além de outros problemas, a lista de dispensas, e no dia nove haverá a reapresentação dos jogadores, quando ficarão conhecido os dispensados.

Ressaltou João Salum que o Avai entrará numa firme contenção de despesas e o primeiro passo será reduzir os salários que terão o teto de Cr$ 3.000,00 e o mínimo de 850 cruzeiros. Do atual plantel que dispõe de 24 jogadores, somente 14 ficarão no time. No dia 14 uma reunião para eleger o novo presidente do clube e há quem diga que João Salum seja reeleito diante do seu interesse em permanecer no cargo. O propósito dos dirigentes é que nesta nova temporada o Avai não tenha um presidente, e sim uma comissão de trabalho atuante em todos os setores.

Entre as várias comissões que serão organizadas, a mais importante será a que vai cuidar da reforma do estádio Adolfo Konder, cujo projeto já está sendo elaborado. A primeira contratação será o preparador Da Cica e se o clube resolver contratar um novo treinador, Zezé será mantido no Avai. Vai ser o supervisor. Enquanto isso Salum aguarda José Ferreira Lass que deverá chegar a Florianópolis amanhã, quando muita coisa ficará definida.

Automobilismo

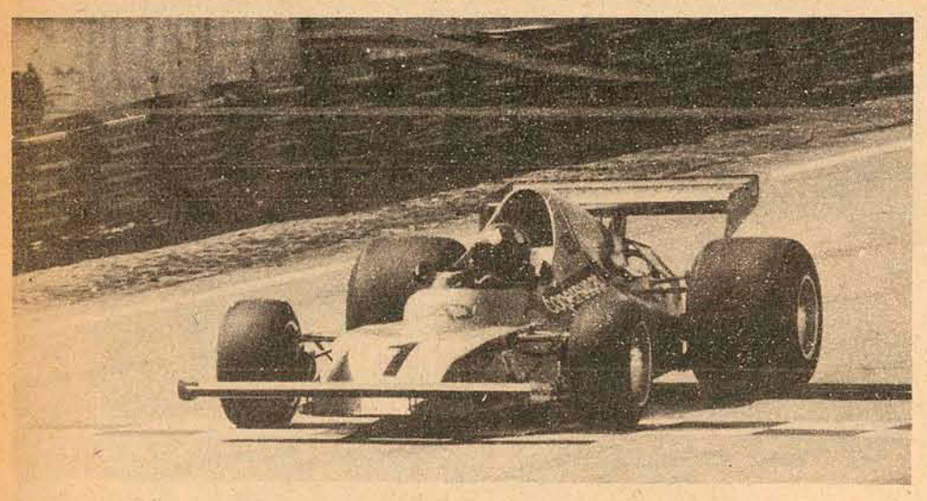

Emerson e Wilsinho são atrações na Argentina

Buenos Aires – Os irmãos Fittipaldi serão atrações da primeira prova do Campeonato Mundial de Pilotos Fórmula 1 que será disputada dia 12 de janeiro em Buenos Aires. Emerson defende seu título de campeão mundial de 1974 e Wilson correrá com o primeiro carro fórmula 1 construído no Brasil, o "Copersucar". No entanto a maioria do público estará torcendo por uma vitória do argentino Carlos Reutman que na abertura do campeonato de 74 liderou a prova até as últimas voltas quando ficou sem gasolina para chegar até a bandeirada. Denis Hulme, da Nova Zelândia, foi o vencedor do Grande Prêmio da Argentina no ano passado mas este ano não participará da competição.

Segundo a Federação de Automobilismo da Argentina, já confirmaram a participação na prova os seguintes pilotos:

1) Emerson Fittipaldi – Brasil – Mclaren
2) Wilson Fittipaldi – Brasil – Copersucar
3) José Carlos Pace – Brasil – Brabham
4) Carlos Reutemann – Argentina – Brabham
5) Niki Lauda – Áustria – Ferrari
6) Clay Regazzoni – Suíça – Ferrari
7) Ronnie Peterson – Suécia – Lotus
8) Jacky Ickx – Bélgica – Lotus
9) Jody Scheckter – África do Sul – Tyrrel
10) Patrick Depailler – Frana – Tyrrel
11) Vittorio Brambilla – Itália – March
2) Mike Wilds – Inglaterra – BRM
13) Jochen Mass – Alemanha – Mclaren
14) Tom Pryce – Grã Bretenha – Uop – Shadow
15) Jean-Pierrer Jarrier – França – Surtees
16) Jack Lafitte – Frana – Iso-Marlboro
17) James Hunt – Inglaterra – Hesketh
18) Rolf Stommelen – Alemanha – Lola
19) Graham Hill – Inglaterra – Lola
20) Mario Andretti – Estados Unidos
21) Parnelli Jones – Estados Unidos
22) Mark Donahue – Estados Unidos.

Nautico prepara a festa das faixas e convidado é o Inter

– O Internacional Vam entregará as faixas de campeão ao Náutico Capibaribe, em amistoso no próximo dia 26, recebendo o time visitante a quantia de Cr$ 60 mil e mais as passagens, segundo o diretor de futebol do clube pernambucano, Sebastião Orlando.

Tudo ficou acertado no telefonema entre Sebastião Orlando e José Asmuz, representando o Internacional, e na ocasião foi levantada a hipótese do campeão gaúcho realizar mais duas partidas no nordeste – Natal e Maceió – o que diminuiria a taxa pedida por ele, aliviando assim o Náutico, que só pagaria Cr$ 50 mil. Tal hipótese, contudo, não foi confirmada.

Enquanto isso, o treinador Orlando Fantoni que se encontra em Belo Horizonte, aproveita para contratar alguns jogadores que poderão ser reforços para este ano. Segundo o diretor de futebol do Náutico foram sondados Paulo Roberto, juvenil do Cruzeiro, Dirceu, lateral do Londrina e Julio, zagueiro do Atlético Paranaense, mas não existe nada de definitivo, pois "o que o Náutico precisa é de um bom lateral esquerdo".

Amadorismo

Natação tem curso na Marinha

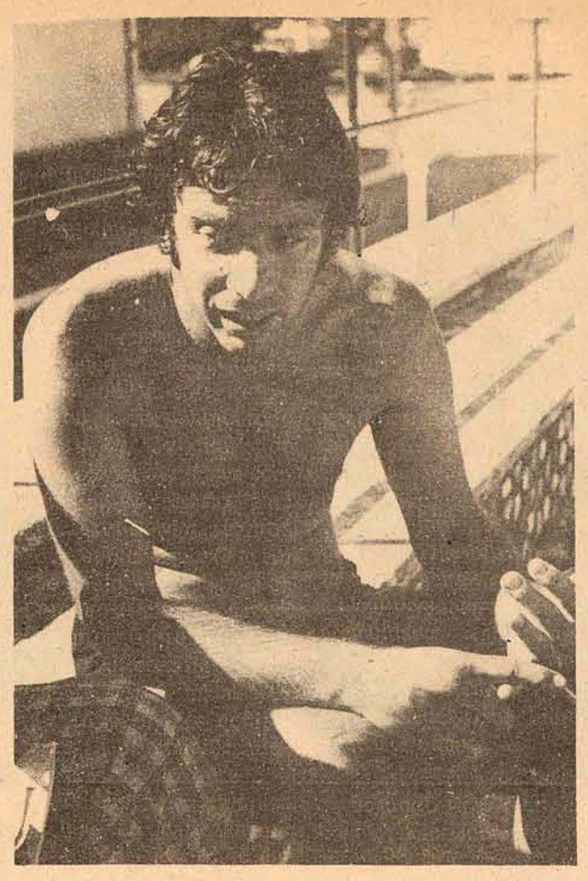

Nivaldo de Paula Lemos, coordenador do curso.

A Divisão de Educação Física da Secretaria da Educaão, embora já exista há muitos anos somente depois de 1971, através do seu atual diretor Heber Lebarbenchon Poeta, é que conseguiu o seu melhor desenvolvimento. Responsável pela dinamização do esporte base no estado de Santa Catarina, também através de suas Coordenadorias, a DEF iniciou o novo ano em plenas atividades com a realização do III Curso de Iniciação a Nataão que vem se efetuando anualmente.

Contando com o apoio integral do Capitão-de-Fragata Sergio Capanema, Comandante da Escola de Aprendizes Marinheiros, as aulas iniciadas no dia 10 de dezembro serão encerradas no próximo dia 18 de janeiro na piscina da EAM. A promoão conta com 100 crianas na faixa de quatro a 18 anos e no horário de sete a nove horas.

O Curso tem como professor Nivaldo de Paula Lemos, que é o coordenador e foi atualmente convidado pela Divisão para um curso de especialização de handebol na Alemanha; e ainda Ricardo Carioni e Mario Jorge Sales, sendo que Odete Muniz e Olga Cardoso atuam como auxiliares. As 100 crianas estão divididas em três turmas, A, B e C.

Segundo o coordenador, a turma A destina-se a adaptação da criana, B – conhecimentos básicos e a C, aprendizagem de estilos, como nado de craw, costas e peito clássico. A piscina foi dividida em três partes com profundidades distintas, com o curso constituindo-se ainda de exercícios respiratórios, batida de pernas, flutuaão e depois deslise com coordenação de movimentos e finalmente aperfeiçoamento de estilos. Todas as turmas aprendem ainda iniciaão ao mergulho e salto do trampolim.

Na opinião de Nivaldo Lemos, o ideal seria que a criana iniciasse aos quatro ou cinco meses de idade, "mas infelizmente Florianópolis, assim como todo o estado, não dispõe de uma piscina térmica e com materiais necessários para o desenvolvimento da criança, como já existe em São Paulo, Guanabara e na Europa a muitos anos". Ressaltou o professor que torna-se necessária a montagem dessas instalações que só os órgãos competentes têm condiões de conseguir.

Atualmente a única piscina térmica existente no estado encontra-se em São Bento do Sul, construída para as disputas dos Jogos Abertos de 1973 e se encontra atualmente quase inativa devido a falta de competiões. O ideal seria que esta piscina fosse construída na capital ou mesmo nas cidades de Blumenau e Joinville, onde a natação já atingiu um bom nível de desenvolvimento.

Ressaltou ainda o professor que a nataão em Santa Catarina, em termos competitivos, está muito a desejar. "O material humano é excelente e existe professores capacitados mas há inexistência de material técnico adequado, por isso as marcas das competiões efetuadas no estado são bastante baixas, como se verificou nos Jogos Abertos".

Falando sobre Rodrigo Meirelles, que já chegou à seleção brasileira, Nivaldo disse ser o mesmo um atleta de excelentes condições e além de superar todas as dificuldades encontradas aqui, teve métodos de treinamentos modernos na Universidade Gam Filho, onde é estudante.

Segundo Jipe Alves, da DEF, Florianópolis só aproveita três meses no ano para a prática da natação, prejudicado ainda pela falta de piscina. Disse que em Blumenau e Joinville também ainda não existe instalaões adequadas, mas conta muito trabalho e dedicação, assim como um número maior de piscina e beneficiado com a temperatura que é quente durante quase todo o ano.

Catarinenses em S.Paulo no Brasileiro de Optimist

Depois da excelente colocaão de Saul Damiani Filho, conseguindo o segundo lugar na regata disputada em Porto Alegre, o Veleiros da Ilha vai agora participar do III Campeonato Brasileiro da Classe Optimist, exclusiva para meninos de 8 a 16 anos, numa promoão do Iate Clube Paulista, neste fim de semana.

Doze garotos do Veleiros viajaram ontem pela manhã em ônibus especial, com a delegação sendo chefiada por Lauro Battistotti. A equipe de iatistas é composta de Luiz Eduardo Berenhauser, Paulo Roberto Berenhauser, Renato Battistotti, Tycho Brae Fernandes, Sergio Michel, Saul Damiani Filho, Roberto Battistotti, Carlos Berenhauser Leite, Nelson Silveira Júnior, Guilherme Berenhauser Leite, Ewaldo Schaefer Neto e Ricardo Michel, o mais jovem velejador de todos. Ontem também seguiu, antes do ônibus, um caminhão levando as embarcações.

Como Manoel Alves, o novo Comodoro, pretende fazer do VISC um grnde clube realmente, os caminhões continuam tralhando no aterro para extensão da área, onde é pensamento do dirigente construir uma piscina, assim como uma quadra de esportes e um posto de gasolina. O Comandante do 5o. Distrito Naval também já manifestou o desejo de prestar todo o apoio necessário ao desenvolvimento do Veleiros. Segundo Maneca, o Comandante estranhou inclusive que o clube permanecesse afastado da Marinha durante tanto tempo.

Entre os planos do Comodoro para este ano, além de cumprir o calendário que está sendo organizado pelo diretor de Vela Nelson Murilo Alves, está a realizaão de uma regata internacional na baía sul, assim como desenvolver a motonáutica na capital. Está em pauta ainda a ampliação do molhe que deverá alcançar a distância de 150 metros. Na opinião de Maneca este será o ano do Valeiros da Ilha. Pelo menos é o que ele espera.

Caça Submarina: torneio de Camboriu foi transferido

O torneio de caça submarina que seria disputado hoje e amanhã na ilha dos Galés, no Balneário de Camboriú, foi transferido. Os submarinistas dos clubes da ilha estavam ultimando seus preparativos para seguirem esta manhã cedo, mas ontem, elementos da Prefeitura de Balneário de Camboriú, promotora da competição juntamente com a Federação Catarinense de Caa Submarina, estiveram em Florianópolis em contato com o presidente Valdemiro José Carlsson, para transferir o torneio.

O motivo da transferência deu-se em virtude de problemas de saúde do prefeito daquela cidade, que não se encontra em condições de prestigiar a competição, tendo a mesma ficado marcada para os dias 18 e 19 deste mês.

ÁGUA CLARA

Mesmo assim Afonso Celso Correia, do Conselho Técnico da Federaão, faz questão de avisar os mergulhadores que a água se encontra clara em todo o litoral, apresentando excelentes condições para mergulho. Afonso lembrou aos atletas a necessidade de treinarem este fim de semana visando o campeonato brasileiro que será disputado em fevereiro nesta capital.

Nas próximas competições da Federação Afonso Correia, vai cuidar pessoalmente do pescado, a fim de evitar que o peixe desapareça com facilidade como aconteceu no último torneio realizado na ilha Deserta. O dirigente ressaltou que o objetivo do atleta é o troféu, quanto ao destino do peixe quem dá é a Federação.

No próximo dia oito o presidente Waldemiro Carlsson segue para a Guanabara, vai a CBD, onde tomará parte das eleições que apontará o novo presidente da entidade. Na oportunidade, Waldemiro vai tratar de outros problemas referentes a organização do campeonato brasileiro nesta capital. Nos dias 11 e 12 os mergulhadores catarinenses estarão se deslocando também para o Rio, onde vão participar da eliminatória sul-americana, no Iate Clube de Angra dos Reis, sendo que na última competião o Veleiros da Ilha ficou em quinto colocado.

Educação Física tem curso este mês

Uma outra promoção da Divisão de Educaão Física está marcada para o período de 20 a 31 de janeiro, com a realização do III Curso Internacional de Educaão Física. Inicialmente existem somente 100 vagas pra o Curso, mas segundo o diretor Heber Lebarbenchon Poeta, "não vamos tolher o interesse do professorado em participar das aulas, por isso acho que vamos acabar contando com aproximadamente 140 cursistas".

Participarão da promoão professores de Minas Gerais, Porto Alegre, Alagoas, Paraná, São Paulo, do Espírito Santo e aproximadamente ainda 90 interessados de Santa Catarina. O Curso, em sua primeira semana, será desenvolvido na Escola de Educaão Física da UDESC e posteriormente no Ginásio de Esportes da Secretaria da Educação, em Capoeiras ou no Instituto Estadual de Educação.

As inscriões para este curso se encerram no próximo dia 12, cuja taxa é de 140 cruzeiros, mas com alojamento gratuito aqueles que com devida antecedência comunicarem a DEF que dispõe de 35 vagas. O Curso será ministrado pelos professores Luiz Roberto Zuliani ("Nova pedagogia do Esporte e prof. Jorge Hegeduf, da Argentina, ("Os mais modernos métodos de treinamento esportivo"), na primeira semana. Voleibol, pelo professor João Bosco da Silva e "Novo conceito pedagógico da educação física infantil", pelo prof. Marino, Pedrazzoli, da Argentina, na segunda semana.

Acervo: Biblioteca Pública SC - Hemeroteca Digital Catarinense

A PROVINCIA DE SÃO PAULO

PROPRIEDADE DE UMA ASSOCIAÇÃO COMMANDITARIA

REDACTORES AMERICO DE CAMPOS E F. RANGEL PESTANA

1a. pag. do no. 1 da "Província", o Estadão de antigamente.

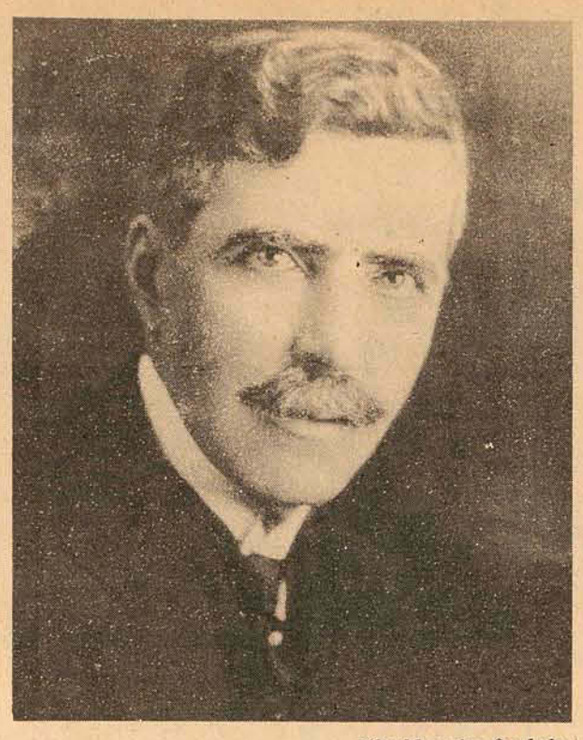

Júlio Mesquita, fundador

"O Estado de S.Paulo", um século de expressivos episódios

"O Estado de S. Paulo", jornal que jamais se curvou diante das imposições ditatoriais feitas à imprensa no decorrer de vários períodos da nossa história política, comemora seu centenário de fundação no dia 4 de janeiro de 1975. Entretanto, coerente com suas tradições de liberdade, o jornal conta apenas 95 anos de vida independente, deduzidos os 5 anos em que esteve sob a intervenção da ditadura Vargas, de abril de 1940 a dezembro de 1945.

O século de atividades que se completa inclui alguns dos mais expressivos episódios da vida do País, o que tranforma as páginas de **"A Província de São Paulo"** – nome que se alteraria após o advento da República para **"O Estado de S. Paulo"** – em documento de inestimável valor para o conhecimento da História de São Paulo e do Brasil.

O jornal nasceu da combatividade e do entusiasmo de um grupo de republicanos paulistas, que organizaram uma associação comanditária para editá-lo. No dia 4 de janeiro de 1875, uma segunda-feira, saía de um velho prelo "Alauzet" o primeiro número de **"A Província de São Paulo"**. Seus redatores, Francisco Rangel Pestana e Américo de Campos, eram solidariamente responsáveis pela sociedade que se estabelecia com a firma "Pestana, Campos e Cia.".

Lutando, desde o início, pelos ideais republicanos e abolicionistas, a nova empresa não admitia o trabalho escravo, razão pela qual recrutava negros libertos para mover sua máquina impressora, comprada de segunda mão no Rio de Janeiro. O trabalho era feito à noite, à luz de velas de sebo espetadas nas caixas de composição.

Em 1888, outro nome apareceria no cabeçalho do jornal, ao lado de Rangel Pestana, o de Júlio Mesquita, que começara a trabalhar na **"Província"** em 1884 e logo se destacara como um dos principais cronistas políticos da época.

Depois de treze anos de lutas, no dia 13 de maio de 1888, surge a primeira grande vitória, obtida na campanha em prol da extinção da escrevatura, anunciada pela **"Província"** em longo artigo de fundo. Lembrando que embora libertos os escravos era "preciso não esquecer o despotismo da Dinastia", já no dia 17, no comentário que publicava sobre a própria festa da abolição, o jornal dizia que começava "o trabalho de libertar os brancos".

A Monarquia agonizante não resistiria por muito tempo à campanha contra ela movida pelos que desejavam mudar a estrutura política da Nação, e no dia 15 de novembro de 1889 era proclamada a República. Era a vitória de mais uma campanha da "Província".

Na sua luta em defesa das instituições, das liberdades democráticas e pela moralização dos costumes políticos, o "Estado" não poderia escapar a um destino marcado pela oposição e por uma linha de permanente defesa da sociedade. Mas a República se preparava para comemorar seu segundo aniversário, em novembro de 1891, o **"Estado"** já enfrentav a sério problema com a censura. Depois de um golpe desferido pelo primeiro presidente da história republicana, marechal Deodoro da Fonseca, que determinou o fechamento do Congresso e decretou estado de sítio, o governo adesista de São Paulo proíbe a divulgação do manifesto dos congressistas e impede a remessa de jornais para outros Estados.

Na virada do século, o "Estado" participa da dissidência republicana, defendendo a revisão da Constituição. Prega, entre outras medidas, a institucionalização do voto secreto, a democratização do ensino e a criação de leis trabalhistas mais dignas.

Em 1909, faz toda a Campanha Civilista, apoiando a candidatura de Ruy Barbosa à presidência da República, contra a candidatura militar de Hermes da Fonseca. Mas, a corrupção e a fraude eleitoral acabam condenando o Brasil a um dos seus mais lamentáveis governos, com o sacrifício do grande tribuno e homem público.

Durante a I Guerra Mundial, muito antes de o Brasil entrar no conflito e antes mesmo de os Estados Unidos romperem com a Alemanha, o **"Estado"** já fazia intensa campanha contra o militarismo prussiano, logo ampliada graças à publicação do "Estadinho", uma edição vespertina que circulou até 1921. Nessa época, Júlio de Mesquita Filho e seu irmão Francisco Mesquita já estavam começando a trabalhar no **"Estado"**.

Em 1924, depois da fracassada Revolução que eclodiu em São Paulo, o **"Estado"** é fechado, sua publicação proibida e seu diretor Júlio Mesquita preso. Embora não tivesse participado desse movimento, de cunho exclusivamente militar, o jornal passara a denunciar as arbitrariedades e vinganças pessoais que ocorreram em São Paulo após a chegada das tropas do governo.

Três anos mais tarde, no dia 15 de março de 1927, **"O Estado de S. Paulo"** cobre-se de luto. Morre Júlio Mesquita, o grande chefe, cuja obra prosseguiria com seus herdeiros.

Em 1930, diante da falta de perspectivas de um movimento dentro da ordem, o **"Estado"** conspira junto com todo o País. Aproveitando-se da confusão reinante e da falta de um chefe que exprimisse os anseios da Nação, Getúlio Vargas, candidato da oposição nas eleições presidenciais de 30, derrotado pelo candidato oficial, acaba tomando o poder. Mas, ele não faz nenhuma das reformas esperadas, o que leva o **"Estado"** a conspirar mais uma vez até a eclosão da Revolução de 1932, em São Paulo. Sufocado o Movimento Constitucionalista, entre os revolucionários banidos para o exílio estão diretores e redatores do jornal. Pressionado, porém, pelo clima deixado pela Revolução, Vargas é forçado a convocar uma Constituinte, na qual Armando de Salles Oliveira, cunhado de Júlio de Mesquita Filho e de Francisco Mesquita, presidente do jornal nessa ocasião, é escolhido para o governo do Estado de São Paulo. É quando se exige e se consegue a volta dos exilados. Finalmente, em 1934, é promulgada a nova Constituição do Brasil, pela qual o jornal vinha se batendo desde o princípio do século. Contudo, em 1937, o então presidente Getúlio Vargas desdere mais um golpe político e implanta no País a ditadura do chamado Estado Novo. Diretores e redatores do jornal são mais uma vez presos e expulsos do País, junto com outros inimigos do ditador, que impõe a censura aos órgãos de informação. Mas, assim mesmo o **"Estado"** burla como pode a vigilância dos censores e consegue manter presente no Brasil o espírito dos seus diretores que estão afastados ou no exílio. Passa a desenvolver intensa campanha contra o totalitarismo nazifascista, apesar da franca orientação germanófila da ditadura. No dia 28 de março de 1940, o **"Estado"** acaba sendo invadido por uma tropa da Polícia Militar, que prende diretores, redatores e até alguns amigos do jornal, alegando que havia armas escondidas no forro do edifício onde funcionava a redação.

No dia 7 de abril de 1940, o **"Estado"** voltaria a circular, inteiramente desfigurado, dirigido por indivíduos da inteira confiança da ditadura. Assim permaneceria até dezembro de 1945, quando voltou para as mãos dos seus verdadeiros donos, Júlio de Mesquita Filho e Francisco Mesquita.

O "Estado" iniciaria então um dos períodos de sua história em que mais intensas foram suas lutas.

Depois da ressurreição, voltou o jornal a participar constante e amplamente da vida política brasileira, sendo divulgadas cerca de 90 mil notas e comentários desde 1945 até 1968, quando a diretoria suspende a publicação do principal editorial do jornal, voltado particularmente para a política interna do País, em consequência da censura imposta à imprensa no Brasil.

Um breve retrospecto do período mais recente de sua história mostra que, a partir de 1945, o **"Estado"** combateu as fraquezas do governo Dutra, sucessor da ditadura, embora reconhecendo os esforços que fez para consolidar a legalidade; lutou incansavelmente contra a candidatura do ex-ditador à Presidência da República, infelizmente vitoriosa, mas que terminaria com os trágicos episódios que marcaram o fim da vida de Vargas; combateu a candidatura de Juscelino Kubitscheck, que acabaria precipitando o golpe de 11 de novembro de 1955, urdido com o fito de garantir-lhe a posse, com graves prejuízos para a Nação; tendo em vista os interesses do País, conteve a aversão que sempre revelara pelas extravagâncias de Jânio Quadros e apoiou sua candidatura à Presidência em 1960; lutou valentemente contra a aventura comunototalitária de João Goulart, formando nas fileiras que conduziriam o País ao movimento de 31 de março de 1964, sendo da própria lavra de Júlio de Mesquita Filho o chamado "Roteiro da Revolução", – a ele solicitado por numeroros chefes militares – que deveria ser aceito como diretriz pelo governo revolucionário. Logo em seguida, porém, romperia com o governo que ajudara a constituir, porque este acabou ficando a meio do caminho traçado inicialmente por civis e militares, fugindo às idéias centrais do movimento de 64, evitando as rápidas reformas que se faziam necessárias e diluindo a Revolução em falso legalismo cuja finalidade era perpetuar o militarismo no poder.

Nos anos seguintes, com as vagas terroristas que sacudiram o País por inspiração de correntes totalitárias, o **"Estado"** sofreria três atentados, com a explosão de bombas no saguão de seu edifício e nas oficinas.

No dia 4 de janeiro de 1958, inaugurou-se a "Rádio Eldorado", uma das mais modernas e completas do País, que introduziu novo conceito de radiodifusão ao Brasil; em 1964, Luiz Carlos Mesquita, diretor do Departamento de Esportes do Jornal, criava a **"Edição de Esportes"**, folha dominical que deu uma nova dimensão às coberturas esportivas; dois anos depois, no dia 4 de janeiro de 1966, Ruy Mesquita lançava o **"Jornal da Tarde"**, a edição vespertina do **"Estado"**, que revoluciona a imprensa nacional. Esta tenta imitá-lo, desde o aspecto até as novas formas de texto, irreverente e feito com muito humor. Enquanto o **"Estado"** substitui as matérias censuradas por poemas de Camões, o maior poeta épico da lingua portuguesa, o **"Jornal da Tarde"** preenche os vazios com indigestas receitas culinárias.

Continuando sua expansão, apesar da censura, em 1971 o jornal inaugura a "Agência Estado", participando logo em seguida da constituição da "Latin", associado a outros órgãos da imprensa latino-americana; em 1972 cria o "Estúdio Eldorado", que oferece aos músicos brasileiros os mais sofisticados equipamentos de gravação existentes no País.

O ano de 1969 é marcado pela morte de dois grandes chefes de **"O Estado de S. Paulo"**, Júlio de Mesquita Filho, no dia 12 de julho, e Francisco Mesquita, no dia 8 de novembro. A 18 de agosto de 1970, o jornal perderia outro diretor, Luiz Carlos Mesquita.

"O Estado de S. Paulo" que se caracteriza por ser um órgão de família, dirigido atualmente pela sua terceira geração, e com a quarta já despontando, manteve sempre uma atitude coerente com as suas origens democráticas do século passado.

Ao lado das atividades desenvolvidas pelos herdeiros de Júlio de Mesquita Filho na Redação do "Estado", é indispensável assinalar outras tão importantes quanto estas, as dos filhos de Francisco Mesquita, José Vieira de Carvalho Mesquita no setor econômico-financeiro, e Luiz Vieira de Carvalho Mesquita no setor técnico e administrativo. Do seu trabalho decorreram tanto o aperfeiçoamento do jornal nos últimos anos quanto a sua renovação gráfica e técnica.

Os dois prédios da rua Major Quedinho já se tornaram insuficientes para a contínua expansão do jornal e de suas empresas coligadas, por essa razão o **"Estado"** estará brevemente funcionando em novas instalações, um complexo industrial amplo e bem planejado erguido na Marginal do Tietê.

Vestibular da ACAFE inicia amanhã às 8h

A primeira etapa do Concurso Vestibular Estadual Unificado da ACAFE inicia domingo com a realização da prova de COMUNICAÇÃO E EXPRESSÃO, que abrange as matérias de Língua Nacional, Literatura Brasileira e Inglês, Francês, Alemão ou Italiano. A prova terá a duração de três horas e tem início programado para as 8 horas nos quinze estabelecimentos escolhidos e divulgados pelas Fundações.

6.286 candidatos concorrerão às 4.751 vagas existentes nas 15 fundações filiadas à ACAFE, que mantém 79 cursos superiores espalhados em todo o Estado.

Os candidatos deverão se apresentar no local da realização da prova munidos do cartão de identificação, carteira de identidade e de uma caneta esferográfica, e com meia hora de antecedência para identificar, no mural sua sala e carteira já determinadas pela Comissão Central do Vestibular.

De acordo com o que é estabelecido pelo regulamento do concurso, será eliminado do vestibular o candidato que deixar de comparecer a qualquer das provas, não importando o motivo, ou tirar zero em qualquer delas, independentemente dos pontos obtidos nas demais etapas. Igualmente será eliminado o candidato que não comparecer ao local de realização das provas no horário fixado, deixar de apresentar o cartão de inscrição e a carteira de identidade ou infringir as normas disciplinares estabelecidas pela Comissão Central. Não será concedida a revisão de provas ou recontagem de pontos em qualquer das provas, não cabendo, portanto, recursos dos resultados do concurso.

LOCAIS DAS PROVAS

Os locais destinados à realização do vestibular da ACAFE são os seguintes: Chapecó: nas dependências da Fundação do Desenvolvimento do Oeste (Fundeste); Caçador: na Faculdade de Administração da Fundação Universitária do Oeste Catarinense (Fearpe); Videira: na Faculdade de Ciências Contábeis e Administrativas da Fundação Educacional e Empresarial do Alto Vale do Rio do Peixe (Femarp); Lages: no Conjunto Educacional, onde funciona a Faculdade de Educação da Fundação das Escolas Unidas do Planalto Catarinense (Uniplac); Rio do Sul: na Faculdade de Administração da Fundação Educacional do Alto Vale do Itajaí; Blumenau: nos pavilhões "A" e "B" da Proeb, onde a Fundação Educacional Regional de Blumenau (Furb) concentrará todos os candidatos; Brusque: na Faculdade de Estudos Sociais da Fundação Educacional de Brusque (Febe); Itajaí: no Colégio Nilton Kucker, onde funciona a Faculdade de Direito da Fundação de Ensino do Polo Geo-Educacional do Alto Vale do Itajaí (Fepevi); Joinville: Colégio Governador Celso Ramos, onde a Fundação Universidade do Norte Catarinense (Func) reunirá todos os vestibulandos que se inscreveram para prestar exames nessa cidade; Florianópolis: no Instituto Estadual de Educação, no qual a Udesc concentrará também os candidatos as vagas da Esag; Tubarão: nas dependências da Fundação Educacional do Sul de Santa Catarina (Fessc); Criciúma: no Campus Universitário da Fundação Educacional de Criciúma (Fucri); Canoinhas: na Faculdade de Administração da Fundação Educacional do Planalto Norte Catarinense (Funploc); e Mafra: na Escola Superior de Administração da Fundação Educacional do Norte Catarinense (Funorte).

CANDIDATOS POR FUNDAÇÃO

Os 6.286 candidatos que participarão do Concurso Vestibular Estadual da ACAFE estão assim distribuídos por Fundação: FURB - 989, FEBE - 160, FEARPE - 68, FUNPLOC - 109, FUNDESTE - 276, FUCRI - 495, FESC/UDESC - 934, FEPEVI - 532, FUOC - 218, FUNC - 894, UNIPLAC - 624, FUNORTE - 150, FEDAVI - 229, FESSC - 487, FEMARP - 121.

PRÓXIMAS ETAPAS

A segunda etapa do vestibular será levada a efeito na próxima segunda-feira com as provas de Física e Matemática. Na terça-feira, será realizada a terceira etapa, correspondente às provas de Estudos Sociais (História, Geografia e Organização Social e Política do Brasil). A última etapa está programada para quarta-feira, com a efetuação das provas de Química e Biologia.

Desidratação já internou 2 mil pessoas em Blumenau

Blumenau (Sucursal) – Embora tenham sido poucos os casos fatais, Blumenau, no ano de 1974, acusou um dos mais altos índices de desidratação infantil dos últimos tempos, com mais de 2 mil internamentos, segundo informações da responsável pela seção clínica-pediátrica do Hospital Santo Antônio, Irma Caritas.

Nos meses de novembro e dezembro, segundo estatísticas da seção pediátrica, ocorreram, respectivamente, 372 e 309 casos, numa média de internamentos diários superior a 10 crianas. De acordo com as previsões de Irmã Caritas, os 80 leitos capacitados a atenderem os internamentos, deverão estar continuamente ocupados durante os próximos meses, considerando-se que com o advento dos meses de temperatura quente o número de casos de desidrataão poderá aumentar significativamente.

Segundo Irmã Caritas, "casos fatais só ocorrem quando a desidratação alcançou um estágio bastante avançado, pois, em caso contrário, a recuperação de uma criana com idade acima de 2 anos demanda de 3 a 4 dias, o que não acontece com crianças com menos de 2 anos, quando a recuperação derá levar até 15 dias".

Além do uso de roupas inadequadas para o verão, Irmã Caritas reputa à alimentação deficiente das crianças, a principal razão do elevado índice de desidratação, pois, de acordo com suas pesquisas, a maior incidência ocorre entre as famílias da classe pobre e média, carentes de recursos.

Irmã Caritas lembra ainda – e chama atenção para o fato – de que a desidrataão, ao contrário do pensamento corrente, não é uma doença exclusiva de verão, podendo ocorrer no inverno, "quando a sua recuperaão é mais difícil e as probabilidades de casos fatais são maiores".

VAMOS FALAR DE ESCRITÓRIO 75

MESA JACARANDÁ PAULISTA
De 1,45 x 67 – 4 gavetas – pés cromados – De Cr$ 1.656,00 por Cr$ 1.397,00.

MÓVEIS CIMO
oferece
algumas sugestões

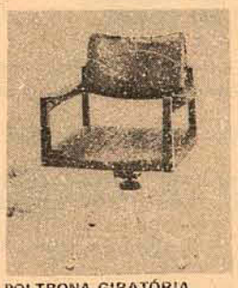

POLTRONA GIRATÓRIA
Estofada – base cromada com rodízios – De Cr$ 940,00 por Cr$ 790,00.

CADEIRA FIXA ESTOFADA
De Cr$ 256,00 por Cr$ 197,00.

POLTRONA GIRATÓRIA
Base de 5 pés com rodízios – finíssimo acabamento – De Cr$ 1.260,00 por Cr$ 997,00.

Conheça toda a linha de móveis para escritórios CIMO. Desde os modelos standard até os mais sofisticados. CIMO tem preços que ninguém pode ter. Sim, porque somos a maior fábrica de móveis da América Latina. É tempo de mudar. Mude para melhor. MÓVEIS CIMO assistência permanente. Florianópolis, fones: 2778 – 3478.

Se o seu problema é instalar um Escritório novo, solicite a visita do nosso decorador. Nós temos belíssimas sugestões para você.

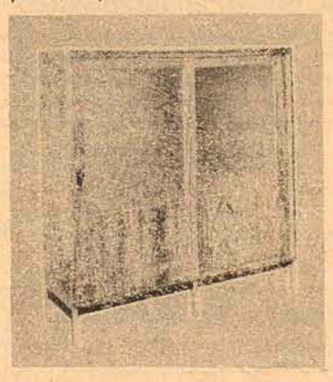

ARMÁRIOS COM PORTAS DE CORRER
Imbuia, de Cr$ 998,00 por Cr$ 846,00.
Jacarandá paulista, de Cr$ 1.564,00 por Cr$ 1.329,00.

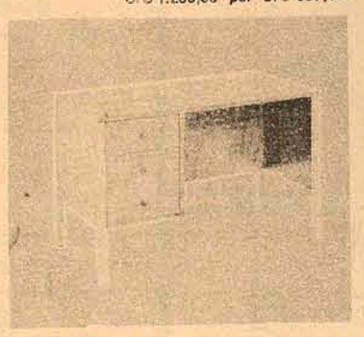

MESA STANDARD
Em imbuia, de 120 x 65. – De Cr$ 641,00 por Cr$ 544,00.

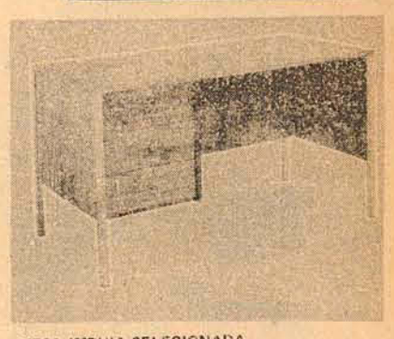

MESA IMBUIA SELECIONADA
Com pés oliva, de 134 x 67 e 3 gavetas – De Cr$ 896,00 por Cr$ 760,00.

utilize o cred-ipesc

MÓVEIS CIMO
Florianópolis fones. 3478 2889 2778

Acervo: Biblioteca Pública SC - Hemeroteca Digital Catarinense

Amauri PEÇAS E VEÍCULOS LTDA.

REVENDEDOR AUTORIZADO

ESTOQUE DE VEÍCULOS

FUSCÃO – AZUL DIAMANTE	1972
FUSCÃO – BRANCO LOTUS	1972
FUSCÃO – AZUL DIAMANTE	1971
FUSCÃO – VERMELHO CEREJA	1970
VARIANT – BRANCO LOTUS	1971
KOMBI – BRANCO LOTUS	1969
CORCEL CUPÊ – AZUL COLONIAL	1973
CORCEL CUPÊ – AMARELO POP	1972
DODGE DART – VERMELHO	1972
OPALA CUPÊ – VERMELHO	1972

POSSUIMOS TODA A LINHA VW 1975 EM EXPOSIÇÃO
VEICULOS USADOS DE QUALQUER MARCA.
R. GASPAR DUTRA – 90 ESTREITO
FONES – 6312 – 6628 – 6632
Florianópolis.

CARIONI COM. AUTOMÓVEIS LTDA.

Av. Rio Branco, 53 - Fone 3966

1 Brasília	1974
1 Fuscão 1500	1972
1 Fuscão 1500	1971
1 Sedan 1300	1972
1 Sedan 1300	1970

CARIONI – Tradição e conceito no ramo de automóveis

C. RAMOS S.A.

O mais antigo revendedor autorizado Volkswagen de Florianópolis, lhe dá a certeza da melhor compra e a tranquilidade da melhor assistência técnica.
Telefones: 2250, 6244 – 6381 – 6585.

C. RAMOS S.A. ENTENDE DE VOLKSWAGEN
"MANTEMOS EM ESTOQUE TODA LINHA DE VOLKSWAGEN OK"
VEÍCULOS USADOS

TIPO:	COR:	ANO:
TL 4 Portas	Branco Lotus	1974
TL 2 Portas	Ocre Marajó	1973
Variant	Branco Lotus	1972
Variant	Amarelo Safari	1973
1500	Azul Niágara	1973
1500	Bege	1973
1300	Azul Diamante	1970
1300	Branco Lotus	1969

Dispomos de motores 1300, 1500 e 1600 novos ou recondicionados à base de troca

GATÃO AUTOMOVEIS

Francisco Tolentino, 13 – Fone 2980

Volkswagen 1300 – Branco Lotus	1975
Volkswagen 1300 – Amarelo Imperial	1975
Volkswagen 1500 – Verde Guarujá	1972
Chevette – Cores a escolher	1975
DKW – Belcar Jóia	1965

Compramos a vista o seu carro.

JENDIROBA AUTOMÓVEIS LTDA.

R. Sandanha Marinho Esq. de João Pinto
FONES: 4673 – 2952

CHEVROLET CARAVAN	1975
CHEVROLET PIC–UP	1975
OPALA VÁRIAS CORES	1975
OPALA CUPÊ LUXO	1973
OPALA CUPÊ ESPECIAL	1973
CHEVETTE VÁRIAS CORES	1975
CHEVETTE	1974
DODGE 1.800 VÁRIAS CORES	1975
DODGE "SE" VÁRIAS CORES	1975
DODGE 1.800 GRAN LUXO	1974
DODGE GRAN CUPÊ	1973
DODGE DART CUPÊ	1973

NÃO FECHAMOS PARA ALMOÇO
COMÉRCIO DE AUTOMÓVEIS, BARCOS
Financiamentos até 36 meses

BEIRA MAR

COMERCIAL BEIRA MAR VEICULOS E REPRESENTAÇÕES LTDA.

Av. Rubens de Arruda Ramos (Beira Mar Norte), 210
Fone – 4377

KOMBI AZUL CAIÇARA ZERO	1975
BRASÍLIA VERMELHA RUBI	1974
VOLKS 1500 AZUL CAIÇARA	1974
VOLKS 1500 VERDE HIPIE	1973
VOLKS 1300 AMARELO COLONIAL	1972
VARIANT BEGE CLARO	1971
VOLKS 1300 BEGE CLARO	1971
VOLKS 1500 BEGE CLARO	1970

ATENDEMOS ININTERRUPTAMENTE DAS 8,00 ÀS 19,00 HORAS.

Marfiso Automóveis

RUA: GAL. GASPAR DUTRA – ESQ. AFONSO PENA fone 6597
ESTREITO – FPOLIS.

VEÍCULOS NOVOS

CHEVROLET OPALA – BRANCO EVEREST	OK
CHEVETTE – BRANCO EVEREST	OK
CHEVETTE – VERMELHO VINHO	OK
CORCEL STD – BRANCO NEVASCA	OK
CORCEL LUXO – VERMELHO CADMIUN	OK
CORCEL LUXO – AMARELO OURO	OK
VARIANT – PRETA	OK

VEÍCULOS USADOS

DODGE 1800 – VERDE AMAZONAS	1973
VOLKSWAGEN 1500 – VÁRIAS CORES	1973
CORCEL LUXO – AZUL TURQUESA	1972

Veículos OK e usados de qualquer marca da linha Nacional.

MEDICOS

Dr. FELIPE FELICIO
PROCTOLOGIA

Dr. OTHMAR BAUER
PNEUMOLOGIA

Consultório: Rua Felipe Schmidt, 27
Ed. Dias Velho – 7o. andar – sala 714.
Hora marcada no local das 14,30 às 18,30 horas.

KOMBI

Kombi 69 – Standard, particular. 60.000 km – Vendo. Av. Blumenau, 49 – Base Aérea.

JUIZO DE DIREITO DA PRIMEIRA VARA CÍVEL DA CAPITAL

Edital de Arrematação
(Resumo: C.P.C., art. 687).

Venda em praça: dia 04 de fevereiro de 1975, às 11 horas (lanço superior à avaliação).
Venda em leilão: dia 25 de fevereiro de 1975, às 11 horas (a quem mais der).
Local: Porta principal, externa, do Forum, à Rua Hoepck, no. 17, Florianópolis, SC.
Processo no. 533/73: de Ação Executiva.
Exequente: Banco Real S/A.
Executados: Luiz Philippe Jorge e Outros.
Avaliação: Cr$ 13.500,00 (laudo de 07.06.1974).
Imóvel a ser arrematado: uma sala, no. 12, do Edifício denominado João Alfredo, sito à Rua Jerônimo Coelho, esquina com a Rua Conselheiro Mafra, nesta Cidade, tendo dita sala a área de 9,19 m2 e a fração ideal no terreno da referida sala de 0,0148%. Não consta, dos autos, a existência de ônus ou de recurso pendente de julgamento.
Florianópolis, em 02 de dezembro de 1974. Carlos Saldanha – Escrivão. Lauro Pereira Oliveira – Juiz de Direito da 1a. Vara Cível.

ESTADO DE SANTA CATARINA SECRETARIA DA SAÚDE FUNDAÇÃO HOSPITALAR DE SANTA CATARINA EDITAL DE CONCURSO

O Superintendente da Fundação Hospitalar de Santa Catarina, no uso de suas atribuições, comunica aos interessados que fará realizar Concurso para o Cargo de TÉCNICO DE ENFERMAGEM.

DA LOTAÇÃO: A lotação dos candidatos aprovados, será efetuada pela ordem de classificação, nas Unidades Hospitalares da Fundação Hospitalar de Santa Catarina, conforme as necessidades.

DAS INSCRIÇÕES: As inscrições serão feitas na Administração Central da Fundação Hospitalar de Santa Catarina, à Rua Irmã Benwarda s/no. em Fpolis, no período de 02 de janeiro de 1975 a 31 de janeiro de 1975 das 8:00 às 12:00 e das 14:00 as 18:00 horas.

OBSERVAÇÃO: Melhores informações poderão ser obtidas junto à Portaria da Administração Central da Fundação Hospitalar de Santa Catarina.

Florianópolis, 30 de dezembro de 1974.
Dr. Alfredo Daura Jorge
Superintendente

DEPARTAMENTO CENTRAL DE COMPRAS TOMADA DE PREÇOS No. 75/0001

AVISO

O DEPARTAMENTO CENTRAL DE COMPRAS torna público, para conhecimento dos interessados que receberá propostas de firmas habilitadas preliminarmente, nos termos do Decreto GE. 8.755 de 15.12.69, até as 15 horas no dia 15 de Janeiro de 1975, para o fornecimento de "CARNE VERDE".

O Edital encontra-se afixado na sede do DEPARTAMENTO CENTRAL DE COMPRAS, a Avenida Mauro Ramos no. 212, em Florianópolis, Estado de Santa Catarina, onde serão prestados os esclarecimentos necessários e fornecidas cópias de Edital.

Florianópolis, em 03 de Janeiro de 1975.
JOÃO JORGE DE LIMA
Diretor Geral

VANDA DE SOUZA SALLES 4o. TABELIÃO DE NOTAS E PROTESTOS EM GERAL

EDITAL

Pelo presente Edital, ficam intimados a pagarem dentro do prazo legal, os títulos que se acham em cartório para cobrança os senhores:

MARIA HELENA SOUZA – Desembargador Gil Costa – Capoeiras.
AFONSO LUIZ TEIXEIRA – Rua Felipe Schmidt – Nesta.
EDEMIR ORLANDI DARELLA – Rua Menino Deus no. 92 – Nesta.
WALDEMIRO LUIZ DA SILVA – Rua Lauro Linhares no. 26 – Nesta.

Florianópolis, 03 de janeiro de 1975.
Tabeliã

ORAÇÃO AO DIVINO ESPÍRITO SANTO

Espírito Santo. Tu que me esclareces em tudo, que iluminas todos os caminhos que eu atinja meu ideal. Tu que me dás o dom Divino de perdoar o mal que me fazem que em todos os instantes de minha vida estás comigo quero neste curto diálogo agradecer por tudo e confirmar uma vez que não quero separar-me de ti. Por maior que seja a ilusão material, não será o mínimo da vontade que sinto de um dia estar contigo e todos os meus irmãos na glória perpétua.

Agradeço-te uma vez mais.

A pessoa deverá fazer esta oração 3 dias seguidos sem dizer o pedido. Dentro de 3 dias será alcançada a graca por mais difícil que seja. Publicar assim que receber a graça. R.C.F. e A.F.F

CERTIFICADO EXTRAVIADO

Foi extraviado o certificado de um Aero Willys ano 1966, placa AA-2278, chassis no. 6–114500315, de propriedade do sr. Manoel Guimarães Filho.

DOCUMENTOS EXTRAVIADOS

Foram extraviados os documentos do veículo marca R. Gordini, ano 1966, Cor Marrom Castor, 4 Cilindros, 40HP., motor no. 63.6872, chassis no. 62.14402756 de Propriedade do Sr. Erwin Stadelhofer.

CERTIFICADO EXTRAVIADO

Foi perdido o Certificado de Propriedade do veículo marca Volkswagen, modelo Kombi, ano 1960, motor no. B22635, placas JS-2129, pertencente ao sr. Antonio Spezia.

CARTEIRA EXTRAVIADA

Foi extraviada a Carteira Nacional de Habilitação, categoria Amador, pertencente ao sr. Edson Ferreira – Fpolis.

APTO.CENTRO - EDF.STA.CATARINA

ÓTIMO APARTAMENTO COM QUARTO, SALA, COZINHA, BANHEIRO, AMPLA ÁREA DE SERVIÇO FECHADA E GARAGEM.
ÁREA CONSTRUÍDA 90,00m2.
PREÇO Cr$ 130.000,00.
TRATAR NO EDF. DIAS VELHO SALAS 16 e 17 OU FONE 3537.
REGIS IMÓVEIS CRECI 142.

IMOVEL É UMA QUESTÃO DE BOM SENSO

MOCABEL – Administradora e Corretora de Imóveis Ltda. CRCI-50
ADMINISTRA, COMPRA E VENDE O SEU IMÓVEL, DANDO-LHE TODAS AS GARANTIAS.
Advogados a inteira disposição para sanar qualquer problema de locação, transmissão e compra de imóveis.
Informe-se no Ed. Dias Velho – 1o. andar – sala 109/110.

FIRMA VENDE-SE

Vendemos firma Distribuidora de Produtos Farmacêuticos. Tratar à rua General Bittencourt, 175 – Fpolis.

CASA DE ALVENARIA - VENDE-SE

Vende-se uma casa de alvenaria, categoria luxo, 200m2, 2 garagens, 5 quartos, sendo um com banheiro privativo, dependência completa de empregada, sistema central de água quente para todas as instalações hidráulicas, ampla área livre para futuras construções. Rua Conego Bernardes ao lado do no. 25 – Trindade. Preço Cr$ 350.000,00.

CASA DE PRAIA

Aluga-se uma casa mobiliada na praia de São Miguel. Tratar em Biguaçu, à rua João Bornn, 199 com a sra. Zilda da Silva, ou pelo fone 903.

CASA DE VERANEIO

NA ARMAÇÃO DO PÂNTANO DO SUL casa nova com área construída de 64,31m2 em terreno de 552,00m2 preço Cr$ 75.000,00.
NA PRAIA DO PONTAL casa mobiliada preço Cr$ 40.000,00.
Tratar no Edf. Dias Velho Salas 16 e 17 ou fone 3537.
RÉGIS IMÓVEIS CRECI 142.

V.Sa. deseja construir, vender ou comprar seu imóvel? Procure-nos para uma visita sem compromisso, e teremos o máximo prazer em ajudá-lo a realizar seu sonho. Possuímos planos de financiamento para pagamento em até 240 meses. Para melhor servi-lo, mantemos em nosso quadro de funcionários uma equipe de técnicos especializados para qualquer tipo de projeto em construção civil.

CONSTRUTORA E IMOBILIÁRIA JOWI LTDA.
Av. IVO SILVEIRA No. 4.501 – FONE 6453
CRECI 17.

BELISSIMA CHACARA

No município de Balneário Camboriú, próximo ao Hotel Plaza Itapema, com 150.000 metros quadrados, próximo da praia. Tendo boa casa, com água encanada, luz e força, árvores frutíferas, plantações, barracões para criação de frango, estábulo de vacas. Ótima pastagem. Preço Cr$ 450.000,00. Metade de entrada e saldo facilitado.
Tratar fone 4128.

CASA DE PRAIA ALUGA-SE CANASVIEIRAS

Para a temporada. Toda mobiliada. Próximo a Celesc. Tratar a rua Prof. João Bayer Filho, 344 – Coqueiros ou fone 2199 – no horário comercial.

SRAS. DONAS DE CASA

Domésticas super selecionadas, com referências e garantias, as sras. encontrarão à rua Tenente Silveira, 56 – sala 6 – 2o. andar. "A Agência da Elite".

TERRENO RIBEIRÃO

Com 1.064 m2, sendo 68 m de frente para a praia. Tratar com Dr. Pacheco pelo telefone 3383 – ramal 38.

PONTO COMERCIAL

Passa-se o contrato de um ou dois pontos comerciais os melhores do Estreito. Tratar a rua: Liberato Bittencourt no. 391 próximo do ODIVAN.

Missa de 5 e 4 anos de falecimento

FRANCISCO DE MASCARENHAS
LÍGIA DE MASCARENHAS POZZOBON

Ondina e Sandro de Mascarenhas; Johnson Sade e famílias convidam para a missa em intenção de Lígia e Francisco de Mascarenhas, às 8,30 do dia 5 próximo na Catedral Metropolitana.

CONSTRUTORA E IMOBILIÁRIA BERCATON LTDA. CRECI 45

Rua Cel. Pedro Demoro, 1791 – FONE 6674

ALUGAM–SE
SALA – 2o. andar – Edif. Dias Velho – R. F. Schmidt – P/Cr$ 720,00.
CASA – R. Vidal G. Pereira – 3 qtos – sala – copa – coz. – qto. banho – garagem nova – P/Cr$ 900,00.

VENDEM–SE
CASA – Praia da Caieira – alvenaria – estilo colonial – 85m2 – 2 qtos. – sala – coz. – A. Serv. – churrasqueira – abrigo – 18Km de Fpolis.
CASA – Saco dos Limões – madeira – 4 qtos. – sala – copa – coz. – qto. banho – A. Serv. – terreno com 400m2. – Cr$ 55.000,00.
CASA – Barreiros – 3 qtos – sala – copa – coz. – terreno 300m2. – qto. banho – A. Serv. – Cr$ 45.000,00.
CASA – Capoeiras – madeira – 3 qtos – sala – copa – coz. – terreno 288m2 – Cr$ 60.000,00.
CASA – Estreito – madeira – 2 qtos – sala – copa – coz. – qto. banho – garagem – Cr$ 65.000,00.
CASA – Barreiros – madeira – 2 qtos – sala – copa – coz. – qto. banho – Cr$ 33.000,00.
CASA – Barreiros – madeira – 3 qtos. – sala – copa – coz. – qto. banho – A. Serv. – terreno com 600m2. – Cr$ 35.000,00.
LOTE – Barreiros – Cr$ 1.500,00 sinal e saldo financiado.
LOTE – Rua Pascoal Simone – Coqueiros – Cr$ 35.000,00
LOTE – Rua Irmã Bonavita – 300m2. – Cr$ 14.000,00
LOTE – Barreiros – 300m2 – Cr$ 10.000,00

CASA NA AGRONOMICA

Na rua São Vicente de Paula com 3 quartos, sala de visita, sala de jantar, cozinha, banheiro – 2 pavimentos, área construída 93,70m2 em terreno de 132,00m2. Preço Cr$ 80.000,00.
Tratar no Edf. Dias Velho Salas 16 e 17 ou fone 3537.
RÉGIS IMÓVEIS CRECI 142

JARDIM ITAGUAÇU VENDE-SE CASA

Casa estilo canadense, com 300m2 de área, três quartos, sendo o de casal com banho privado, pileta, pia de 1o. mármore, ar condicionado, 2 banheiros, copa cozinha, pia aço inox, sala de jantar, living com terraço e vista panorâmica, dependência de serviço completa, lavanderia com máquina, água quente central, garagem para 2 carros, mais abrigo. Sita a rua J no. 70 – Jardim Itaguaçu – Preço à vista 430.000,00.
Direto com o proprietário em qualquer horário.

ESCRITÓRIO ALTO LUXO

ALUGA–SE de frente para a Felipe Schmidt, no edifício Ceisa, composto de três conjuntos de salas, com persianas, luminárias e repartições internas. Chaves e informações com o Sr. Zelador à rua Jerônimo Coelho, 14.

Restaurante CAÇA e PESCA

Especializado em Peixes, Siri e Camarão
Filet Mignon e Frango
Completo Atendimento de Serviço Ala Minuto

Rua Joaquim Porto s/no. – TORRES – RS.

CASA ALUGA–SE CANASVIEIRAS

Aluga-se casa para a temporada de veraneio no Balneário de Canasvieiras. Tratar a rua Souza França, 20.

AUTO VIAÇÃO SÃO CRISTÓVÃO S/A

FLORIANÓPOLIS – Estação Rodoviária – Fone 3476
ESTREITO – Rua Santos Saraiva 300 – Fone 6245

HORÁRIOS:
P/Laguna – 7 – 19,00 – 21,00 horas.
P/Tubarão – 7,15 – 9,00 – 11,00 – 13,30 – 16,00 – 19,00 – 20,30 – 21,00 – Carro Leito 22,45 horas.
P/Criciúma – 7,15 – 9,00 – 11,00 – 13,30 – 16,00 – 19,00 – 20,30 – 21,00 horas.
P/Araranguá – 7,15 – 9,00 – 11,00 – 13,30 – 16,00 – 19,00 – 20,30 – 21,00 horas.
P/P. Alegre – 7,15 – 9,00 – 11,00 – 16,00 – 19,00 – 21,00 – 22,45 Carro Leito e 23,15 horas Direto.

CONFORTO – SEGURANÇA – PONTUALIDADE

EMPRESA SANTO ANJO DA GUARDA

Estação Rodoviária de Florianópolis
Fones: 21-72 e 36-82

De Florianópolis para Porto Alegre:
Passando por Laguna, Tubarão, Criciúma, Araranguá, Sombrio, Sta. Rosa e Osório.
6:00 – 8:00 – 10:00 – 12:00 – 14:15 – 18:00 – 20:00 – 24:00 horas.

De Florianópolis para Tubarão:
6:00 – 7:00 – 8:00 – 8:30 – 10:00 – 12:00 – 13:00 – 14:15 – 14:30 – 15:00 – 15:30 – 16:15 – 17:30 – 18:00 – 20:00 e 24:00 horas.

De Florianópolis para Criciúma:
6:00 – 7:00 – 8:30 – 12:00 – 13:00 – 14:15 – 15:00 – 20:00 e 24:00 horas.

De Florianópolis a Laguna:
6:00 – 6:30 – 10:00 – 12:00 – 14:00 – 17:15 – 18:00 e 20:00 horas.

De Florianópolis para Imbituba:
6:30 – 9:40 – 10:00 – 14:00 – 17:00 e e 18:30 horas.

De Florianópolis para Imaruí:
às 16:45 horas.

De Florianópolis para Lauro Müller:
ás 14:30 horas via Tubarão.
Carro Leito para Porto Alegre e Tubarão às 22:15 horas.
DIRETO Florianópolis – Porto Alegre, Sem Escala 22:00 horas.

Acervo: Biblioteca Pública SC - Hemeroteca Digital Catarinense

Zury Machado

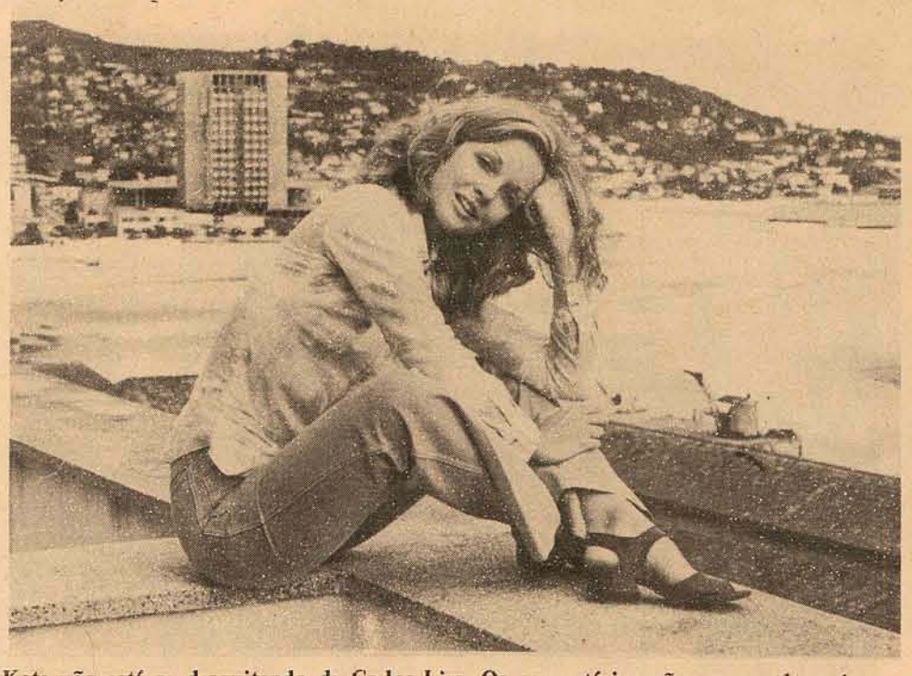

Kate não está se desquitando de Carlos Lira. Os comentários não passam de mais um assunto da imprensa carioca

O charme e beleza de Diva Guimarães é sempre notícia

Casamento – Maria de Fátima Bossle e Eduardo Al thoff, estão nos convidando para seu casamento dia 18 as 20 horas, na singela capela do Divino Espírito Santo. Após a cerimônia os noivos e seus pais sr. e sra. Eugênio Bossle Junior e sr. e sra. Clodoaldo Antônio Al thoff, receberão cumprimentos na sala da recepção da capela.

–x–

Em atividades para um melhor carnaval de rua em nossa cidade, estão os Diretores das nossas famosas Escolas de Samba. Já se comenta também que os Protegidos da Princesa este ano sairão as ruas da cidade com destaques.

–x–

Já concluiu seu curso de Pós Graduação em São Paulo e encontra-se em nossa cidade, o Dr. Hamilton Carrio de Oliveira, um dos mais discutidos moços em nossa sociedade.

–x–

Regina e Ronald Luz um casal elegante da bela cidade Londrina, passou o reveillon na capital catarinense. Ontem, com um grupo de amigos, Regina e Ronaldo foram vistos no Saveiros na Lagoa da Conceição.

–x–

Dete Piazza e Eli Belani, pelo vôo da Transbrasil, viajaram ontem para Chapecó, uma das bonitas cidades do Oeste Catarinense, onde deverão permanecer uma semana.

–x–

Veraneando – O elegante casal Eleonora e Carlos Passoni Júnior, já deixou sua residência na cidade, e está veraneando na bela casa de praia em Jurerê.

–x–

Numa viagem de turismo já há alguns dias encontra-se na Europa a elegante sra. Michel Daura (Vanda), que deverá regressar ao Brasil somente depois de 50 dias.

–x–

Do jovem casal Maria Thereza e Celso Cesar Carneiro, estou recebendo cartão de agradecimento por ter comparecido a cerimônia de seu casamento e também oferecendo sua confortável residência, aqui em nossa cidade.

–x–

O Diretor Presidente da Caixa Econômica Federal de Santa Catarina, Dr. João Gasparino, no salão nobre do Palácio Barriga Verde, homenageou seus funcionários com um almoço de confraternização. O excelente serviço foi da equipe Hecraclito.

–x–

Os casais Adércio Moura Ferro e Doutel de Andrade, deixaram o Rio onde residem e estão passando férias no Balneário Canasvieiras. Os elegantes casais, Moura Ferro e Andrade, são hóspedes do Cônsul e consulesa Espanhola, Antonio Santaella.

–x–

Casal Mattar – O elegante casal Ruth e Roberto Mattar, ele, Diretor dos Diários Associados em Santa Catarina, na última noite do ano, em sua bem decorada residência receberam amigos do Rio, São Paulo, Paraná e Santa Catarina, para um reveillon particular. A classe do casal Mattar, para com seus convidados foi assunto durante a movimentada reunião.

–x–

Continua reebendo cumprimento do mundo oficial e de amigos, por ter sido reeleito pela quarta vez, para ocupar a Presidência do Tribunal de Contas do Estado, o Conselheiro Nilton José Cherem.

–x–

O professor Nelson Teixeira Nunes, em recente reunião social usava um conjunto esporte assinado Dijon e bracelete de Gut. Na mesma reunião o Professor comentava, que ainda este mês recebe convidados para um grande jantar em seu apartamento.

–x–

A simpática Professora Dymuth Meinicke, na última semana foi vista na Trapo boutique adquirindo modelos esportes para sua temporada de verão na bela praia de Piçarras.

–x–

No Palácio dos Despachos o Governador Colombo Machado Salles, dia 30 próximo passado, recebeu cumprimentos do mundo oficial de Santa Catarina e amigos, que lhes desejaram um feliz 1975.

–x–

Heloisa e Jacques Kirter em sua nova residência em Coqueiros, receberam convidados para um jantar em homenagem ao Dr. Sergio de Carvalho, que na última semana festejou idade nova.

–x–

Filme – Marcado para dia 6 próximo no Cine São José, a pré-estréia do filme "A Cartomante", película baseada num conto de Machado de Assis, tendo a produão do catarinense Marcos Faria. A embrafilme, órgão do Ministério da Educação e Cultura, lanará o citado filme em nossa cidade, destinando a renda em favor da Promenor.

–x–

Paulo Costa Ramos e Arlete um casal em destaque na sociedade catarinense, chegando de uma viagem foi homenageado com um jantar, por um grupo de amigos.

Horóscopo

Omar Cardoso

ÁRIES – Alguém lhe transmitirá uma informação muito útil neste dia. Se deseja descobrir alguma coisa que represente benefícios, faça uma tentativa neste sentido e obterá resultados. Quanto às pessoas com as quais entrar em contato, saiba conquistá-las.

TOURO – Hoje os assuntos de ordem pessoal relacionados com a sua constituição física, aparência, desenvoltura mental ou recursos materiais, terão soluções benéficas. Pratique esportes porque eles poderão destacá-lo. Tente a chance na loteria.

GÊMEOS – Tudo indica que estará inclinado a fazer despesas supérfluas. Encontra-se sob ótimas influências para a vida social, podendo ser convidado a participar de festas ou reuniões. Neutro para a vida sentimental. Cuide da saúde.

CÂNCER – Ao tratar de negócios, procure ser mais explícito, positivo, franco. Evite adiar compromissos importantes. Esteja prevenido para contornar, inteligentemente, uma contra oferta profissional que poderá receber. Ótimo dia para o amor, com tendência a se apaixonar por Capricórnio ou Libra.

LEÃO – Trânsito Solar pelo signo de Capricórnio até o dia 20, favorece uma ascensão no campo social, sua vida, seus interesses particulares. Porisso mesmo, saiba agir melhor, visando aquilo que lhe diz respeito e agir da melhor forma possível. Persiga, com disposição, tudo o que está pretendendo. Bom dia para o mor, viagens, mudanças e casamento.

VIRGEM – Aproveite o período desta manhã para pôr em ordem o que precisa período do ano. Tente a chance em jogos, loteria. Há presságios de que poderá receber um prêmio ou promoção nas próximas 48 horas.

LIBRA – Limite suas pretensões e as ambições deste dia para que os resultados sejam positivos no final. Mantenha-se alerta para pequenos lucros, presentes que virão através dos nascidos em Capricórnio, Áries ou Câncer. Vantagens surgirão, inclusive profissionalmente.

ESCORPIÃO – Dia negativo para os empreendimentos arriscados e aventuras perigosas. Bom para o amor e as amizades com nativos de Peixes, Câncer, Virgem e Capricórnio. Ótimo dia para mudanças e viagens.

SAGITÁRIO – Nem tudo que lhe diz respeito será resolvido satisfatoriamente. Mas, poderá sê-lo amanhã, ou então, até o dia 20. Nas próximas horas deverá cuidar das coisas rotineiras. Procure descansar o espírito e o corpo criando, am, condições favoráveis para o seu sucesso. Bom para o amor e as viagens.

CAPRICÓRNIO – Aproveite bem o dia para tratar de algo referente a empreendimentos novos e que não estejam na rotina. Se puder, viaje. Faça uma excursão, pescaria. Procure algum lugar que ainda não conheça para espairecer o espírito. Excelente dia para o romance e assuntos pessoais.

AQUÁRIO – Hoje terá inúmeras possibilidades de expressar suas idéias e solicitar a colaboração de pessoas de destaque na vida social, artística, cultural ou religiosa. Saiba valorizar-se ainda que modestamente. Não descuide da saúde.

PEIXES – O excesso de cuidado com detalhes mínimos, poderá prejudicá-lo em alguns sentimentos. Procure ser mais prático, menos sonhador, mais positivo ao exigir o que pretende. Está contando com a proteção das pessoas nascidas em Capricórnio. Procure imbuir-se de idéias evoluídas e terá um dia excelente.

Cinema

Darci Costa

JESUS CRISTO SUPERSTAR – Musical que põe o diretor Norman Jewison novamente na área do musical, onde fez Um Violinista no Telhado; baseado no Novo Testamento, é a versão cinematográfica da ópera rock, que alcançou grande sucesso em Londres e na Broadway. O roteiro baseia-se nos últimos sete dias da vida de Cristo. O texano Ted Nesley faz Jesus Cristo, escolhido num concurso que atraiu mais de 3.000 jovens cantores e atores. Technicolor. Censura 10 anos. **São José 3–7,45–9,45.**

RUGE O ODIO (Badge 373) Filme policial americano, abordando a vida de Eddie Eagn, um policial que, com 19 anos de serviço, conseguiu um record de prisões sem paralelo na história. O personagem é interpretado pelo ator Robert Duval. O próprio Eddie Egan participa do elenco; direção de Howard Kock. Technicolor. Censura 18 anos. **Ritz 5–7,45–9,45.**

SONHOS DO PASSADO (Save the Tiger) Prêmio de melhor ator para Jack Lemmon, neste filme dirigido por John Avildsen. A história de um homem que se encontra envolvido numa colisão entre o passado e o presente. No elenco ainda Jack Gilford, Lauris Heineman. Technicolor. Ce nsura 14 anos. **Coral 3–8–10hs.**

A GUERRA DAS FÊMEAS, c/ Alena Johnston.

O EXORCISTA DE MULHERES, com Toni Vieri 18 anos. **Roxy 2 e 8hs.**

O EXORCISTA DE MULHERES, com Tony Vieira. **Jalisco 8hs.**

HERCULES, SANSÃO, MACISTE E URSUS, com Alan Steel.

TO NA TUA, O BICHO, com Costinha. Censura 14 anos. **Gloria 8hs.**

A MAFIA SEMPRE MATA, com Lou Castel. Censura 18 anos. **Rajá 8hs.**

A titulo de curiosidade:

Dados fornecidos pelo "Estadão", o de São Paulo, dão conta que:

* a Região Amazônica perdeu 24% de suas florestas nos últimos 10 anos;
* o deserto está chegando a dez estados brasileiros;
* 90% dos pinheirais do Paraná já não existem mais;
* 55 espécies animais estão em vias de extinção em todo o País;
* as 23 reservas florestais brasileiras, criadas por lei, não existem na prática, por falta de estrutura e pessoal especializado;
* o Brasil é um país em devastação: um país que derruba 1,5 milhão de árvores por dia e que planta em seu lugar apenas 300 mil;
* o Brasil é uma nação sem futuro ante a ecologia. É possível importar madeira, mas é impossível importar florestas. Em certa medida, é possível importar água (há um projeto para o aproveitamento do gelo antártico no abastecimento de cidades litorâneas) mas não é possível importar o ar. E o que fazer com todo o lixo, urbano e rural, doméstico e industrial?
* São Paulo é uma cidade que respira monóxido de carbono, todos os óxidos de nitrogênio, gases sulfatados, compostos clorados, partículas sólidas.
* Em cada quilômetro quadrado de São Paulo, depositam-se em média, dez toneladas de partículas sólidas por dia;
* o Rio de Janeiro segue o mesmo caminho. Os rios dessas duas cidades, assim como seus mananciais, estão mortos.
* se o Brasil está morrendo, imaginem o mundo...

Em cima da velha (ponte), um perigo

Não consegui ler o que estava escrito nas presumíveis e luminosas letras que adornavam por esses dias, de final/começo de Ano, o vão central da nova ponte. Era em vão... É que, quando a gente passava pela velha, porém engraçadinha, tentava-se inutilmente ler o que continha aquele pisca-pisca, colorido e efusivo. O que se via eram embaralhadas letras que, praticamente, não diziam nada – já que havia o medo de abalroar o carro da frente ou que o carro de trás viesse a entrar na nossa traseira.

De maneiras que a mensagem (mais tarde foi que vim a saber, através pessoa sentada ao meu lado, que se tratava de mensagem de ano novo) tornava-se praticamente indecifrável.

Tinha gente que dizia ser mais fácil decifrar o enigma da esfinge, do que o enigma da nova ponte... De leve e em frente porque senão o carro de trás entrava no da gente...

Novamente "A Cartomante"

Na foto, Itala Nandi (que chega na segunda pela Varig) sendo beijada por Ivan Candido, um dois galãs da fita (o outro é Mauricio do Valle que já está curtindo a Ilha desde quinta-feira). Itala faz o papel de amante de Ivan, mulher de Mauricio, um triângulo dos mais interessantes imaginado por Machado de Assis e levado prá tela pelas hábeis cabecinhas dos catarinenses Marcos Farias, que dirigiu, e Egle e Salim Miguel que adaptaram o machadiano conto para o cinema e prá atualidade. O filme tem lançamento nacional na próxima segunda, às 10 da noite, no cine São José. A estréia é em benefício da Promenor.

Mais um motivo pruma (es) piada

Estão anunciando para a Beira-Mar Norte, local das mais sofisticadas transações imobiliárias, um edifício com elevador panorâmico entre mil e uma outras bossas, todas novidades em edifícios de Catarina, a nossa. O que me deixou intrigado foi esse tal de elevador panorâmico. Conheço um, transparente, que é uma beleza e é do Museu de Arte de São Paulo, o Museu da Paulista. Projeto de Lina Bo Bardi, o Museu tem elevador como escultura móvel das mais imaginativas.

Quanto a esse daqui, não sei o que sairá. Se bem que, desde já, fico a imaginar a reação de vários diante de tanta modernice. É demais. O ilhéu, entre incrédulo (logo assustado) e orgulhoso (afinal, é o progresso), nos primeiros dias, com toda a certeza, ficará de olho pregado, no vai-vem, de cima prá baixo, de baixo prá cima, de gargarejo, com o pescoço empinado, que é prá ver quem sobe, quem desce, torcendo para que o elevador fique preso entre um andar e outro, que é prá ver as aflições de um agoniado, que, talvez, não fique tão agoniado assim, haja visto a beleza da Baía Norte ali, tão a vista. Ou, talvez, quem sabe, até o elevador seja transparente assim exatamente prá se ficar preso... Afinal, a paisagem tem de ser aproveitada na sua totalidade, não é de se jogar fora... Além disso, muitos florianopolitanos, desses que adoram dar uma espiadinha, não poderão perder a oportunidade de ver pernas e saias subindo e descendo – se é que vai dar prá vê-las.

Sei de moleques da redondeza que já estão pensando em instaiar cadeiras na calçada do lado de lá, na frente do edifício, que é prá alugar: afinal, os incríveis ilhéus têm de pôr as suas cuquinhas voadoras em ação...

Débora Campos, Debby, enfrenta o vento e a câmera de Paulo Dutra especialmente prá coluna. Considero Debby uma das mais bonitas meninas da nova geração florianopolitana.

CLUBE RECREATIVO 6 DE JANEIRO

GRANDE BAILE DE ANIVERSÁRIO Com ARNALDO SAVY TRIO

Dia 04-01-75 - 23 horas - Traje a rigor.

Acervo: Biblioteca Pública SC - Hemeroteca Digital Catarinense

VESTIBULAR/UFSC

Ufsc decide liberar gabaritos

A Comissão do Vestibular da UFSC, constituída pelos professores Clodorico Moreira Filho, Clávio Coutinho Filho, Glauco R. Correa, Aldo Schutz, Carlos Rodolfo Pinto da Luz e Genovêncio Matos Neto, apresentou um relato geral da situação que antecede o concurso ao Reitor Roberto Lacerda e comunicou que o gabarito das provas será liberado a Imprensa, após cada etapa ou seja às 14 horas do mesmo dia em que for realizada cada prova. A comunicação foi feita ontem, em entrevista coletiva a Imprensa, na sede da Reitoria da UFSC.

Todas as etapas preparatórias que antecedem o concurso já foram concluídas, faltando apenas os retoques finais. Essas etapas constituiram-se, de modo geral, na montagem e elaboração das provas, preparação do espaço físico e seleção do pessoal, além de providências diversas relacionadas com o transporte e a segurança.

TRANSPORTE E SEGURANÇA

A Polícia Militar mobilizará 16 guardas como medida preventiva, dos quais 14 ficarão distribuídos nos mais diversos pontos do Campus e 2 no Centro de Computação.

A partir das 6 horas amanhã, elementos do Detran, com carros ghinchos, estarão orientando o trânsito para a Trindade e o estacionamento no Campus.

Informou a Comissão que a Empresa Associadas estará atendendo os candidatos, com ônibus de 2 em 2 minutos, nos momentos de maior movimentação. Informa ainda que a Empresa não fará ligação direta entre o Campus e o Continente. Pede, a Comissão, que os candidatos que forem de carro próprio, oriundos do Continente, utilizem o acesso do Saco dos Limões.

SISTEMA DE COMUNICAÇÃO

Além de recepcionistas, setas indicativas, alto-falante haverá um amplo sistema de comunicação por telefone, que possibilitará o contato de todos os Setores, com a Comissão Central instalada no Centro de Estudos Básicos. Informou a Comissão que foi a principal inovação para este vestibular, evitando transtornos de comunicação.

De outro lado, haverá também um completo serviço de atendimento médico, inclusive duas ambulâncias do INPS estarão à disposição da UFSC durante a realização do concurso.

CASO ESPECIAL

Enquanto 285 candidatos, que efetuaram inscrição condicional e não a completaram em tempo hábil, não poderão tomar parte do concurso, o candidato Luiz Fernando Breda, de Joaçaba, fará o concurso no apartamento 301 do Hospital Celso Ramos, onde se encontra internado desde o último dia 28, quando o carro onde viajava capotou, ferindo-o e impossibilitando-o de se locomover.

Luiz Fernando pretende cursar Agronomia, apesar do pessimismo por não poder estudar. "Eu vou tentar o Curso de Agronomia, embora não tenha estudado quase nada. Estava fazendo o curso intensivo de pré-vestibular, mas não foi possível continuar. Caso não dê voltarei no próximo ano, mas mesmo assim, tenho muitas esperanças".

A Comissão já tomou as providências, no sentido de que ele possa realizar o concurso no hospital.

PRIMEIRA ETAPA

A primeira etapa terá início amanhã as 8 horas, com a prova de Comunicação e Expressão, abrangendo Português e Língua Estrangeira. Os candidatos deverão comparecer ao Campus da Trindade com meia hora de antecedência, portando Carteira de Identidade e Cartão de Identificação, além do material indispensável à realização da prova.

RESULTADOS E TROTE

Na entrevista de ontem, a Comissão adiantou que o resultado final será liberado às 9h30m do próximo dia 11, quando então o presidente do Diretório Central dos Estudantes e a Imprensa receberão relaão dos aprovados.

Informou ainda que o tradicional trote foi organizado pelas representações estudantis e terá lugar no Restaurante Universitário.

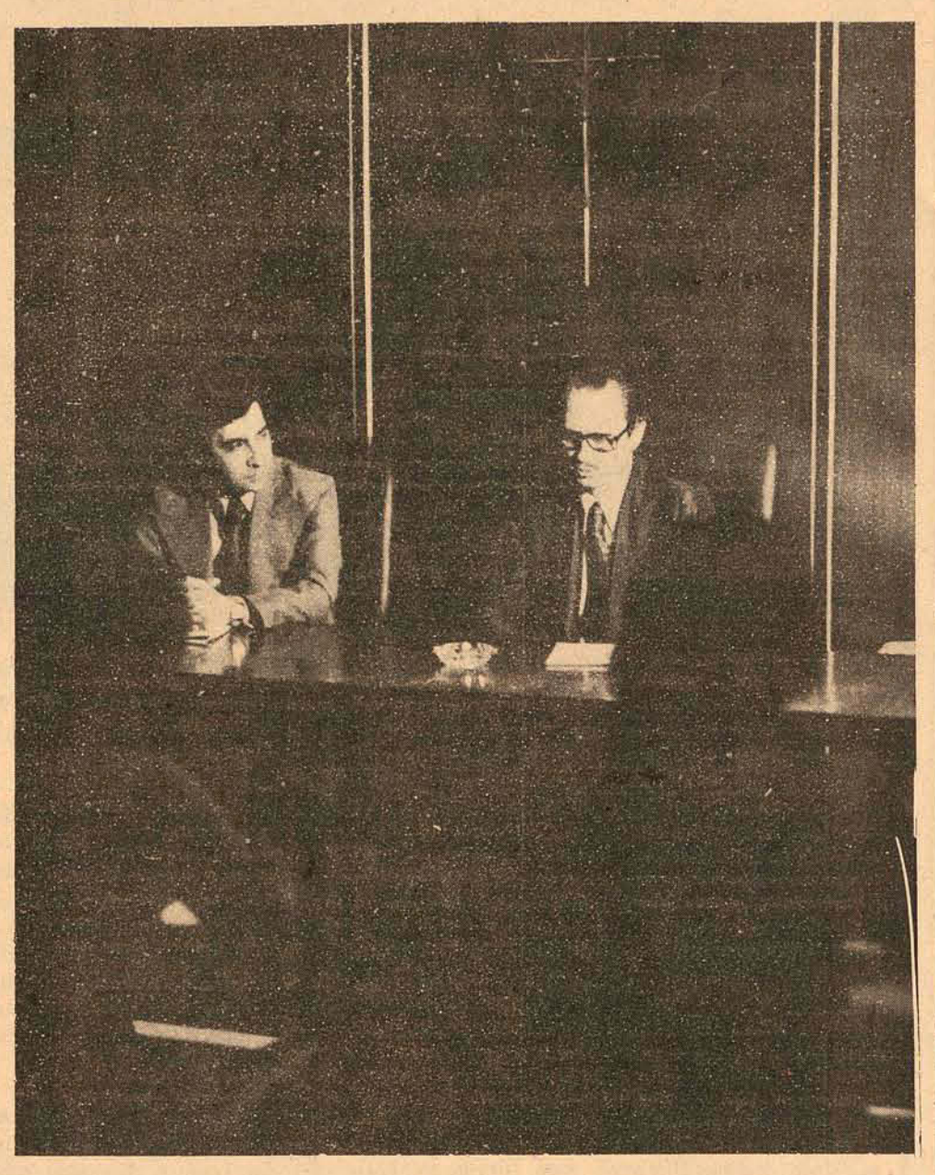

A Comissão e o Reitor decidiram, pela primeira vez, liberar os gabaritos.

Acafe já tem tudo pronto

A Universidade para o Desenvolvimento do Estado de Santa Catarina – UDESC – integrante do Vestibular Estadual Unificado da Acafe, concluiu os últimos detalhes com vistas à realização do vestibular no Instituto Estadual de Educaão, nesta Capital. O acesso ao referido Educandário se fará pela Rua Anita Garibaldi, devendo os candidatos inscritos na Udesc, apresentarem-se naquele local a partir de amanhã, às 7h30m, munidos de Carteira de Identidade, cartão de inscrião e caneta esferográfica azul ou preta. Para facilitar a localizaão das salas pelos vestibulandos, a Udesc montou o seguinte esquema: como o acesso se dará pela Rua Anita Garibaldi, o Insituto Estadual de Educaão foi dividido em 4 alas, ficando a ala no. 1 a direita, a de no. 2 ao centro, a de no. 3 a esquerda e a de no. 4 ao fundo, no sentido da Avenida Mauro Ramos.

A ala no. 1, será formada de 8 salas numeradas de 1 a 8, onde serão localizados os candidatos de no. 070001 a 070211, na ala 2, formada por 12 salas, numeradas de 9 a 20, serão localizados de no. 070212 a 070507. A ala 3, formada de 9 salas, numeradas de 21 a 29, candidatos de no. 070510 a 070736. A ala no. 4, formada por 11 salas, numeradas de 30 a 40, inscrições de 070737 a 070934, ficando nesta ala duas salas reservadas a candidatos inscritos em outras Fundações que optaram pelos cursos da Udesc.

O Machado tradicional, autor de folhetim, está na primeira parte do filme...

...que se atualiza no segundo ato mostrando Ítalia Nandi (Rita) de biquini.

«A Cartomante», mostra Machado de Assis em 2 atos

Produzido e dirigido por Marcos Farias, estréia segunda-feira às 22 horas no Cine São José, em lançamento nacional, o filme **"A Cartomante"**, baseado no original de Machado de Assis, adaptado para a versão cinematográfica pelo próprio diretor e por Iglê Malheiros e Salim Miguel.

São protagonistas do conto de Machado de Assis, pela primeira vez adaptado ao cinema, Maurício do Valle, Itala Nandi, Ivã Cândido, Célia Maracajá, Lúcia Lage e Paulo César Pereio (participação especial).

INTERPRETAÇÃO LIVRE

Filmado em Eastmancolor, o filme de Marcos Farias foi apresentado apenas em circuito fechado, para cortes finais e montagem do copião. Muito embora impregnado daquela dubiedade e daquele sensualismo que marcam a literatura do maior escritor brasileiro, a película procura uma abordagem nova da obra de Machado de Assis. Desdobrado em dois tempos, o primeiro tenta se manter fiel ao texto e ao espírito do conto, enquanto o segundo é uma recriação extremamente livre em cima da estória. O episódio inicial decorre em 1871 (2o. Império), e nele a ambientação e os trajes, além do tipo de representação, reconstituem a época; o outro, 100 anos depois, em plena década de 70, é uma concepção muito de acordo com nossos dias e hábitos. Os mesmos elementos, as mesmas figuras, as mesmas situações ricas de conteúdo humano e das contradições inerentes a ele compõem ambos os episódios. Os atores são igualmente os mesmos: Maurício do Valle faz Vilela, o marido; Ítala Nandi é Rita, a mulher; e Ivã Cândido o amigo e amante, Camilo.

A fotografia de Jefferson Silva busca nuances diferentes de iluminaão e clima para os dois episódios, sendo no primeiro mais densa, mais carregada e dramática, e no segundo mais clara e aberta, mais descontraída. Da mesma forma a música, do jovem compositor João Bosco, que trabalha sobre um tema que repete a mesma linha melódica com outro tratamento, de ritmo mais vivo, no episódio atual.

O UNIVERSO DE MACHADO

Marcos Farias, que é catarinense, começou no cinema em **"Cinco Vezes Favela"** e em experiências de cinema amador. Realizou uma dezena de documentários e curtas-metragens e como argumentista escreveu **"Perpétuo contra o Esquadrão da Morte"**. Sua atividade principal, porém, tem sido a de produtor. Nessa função realizou **"Canalha em Crise"; "ABC do Amor"; "Perpétuo contra o Esquadrão da Morte"; "Garota de Ipanema"; "A Vingança dos 12"; "Faustão"; "São Bernardo"**.

Em **"A Vingança dos 12"** foi argumentista (com Armando Costa), roteirista e diretor.

Para Marcos Farias, "os contos, novelas e folhetins que Machado de Assis escrevia para os suplementos dominicais eram, em tudo, semelhantes aos dos outros escritores brasileiros da época".

– Porém, ele utilizava um artifício por intermédio do qual procurava corroer, corromper e destruir as estórias que escrevia. Sempre texto e subtexto. Essa ambiguidade o filme cuidou bem de caracterizar.

ESTRÉIA

"A Cartomante" terá sua estréia nacional às 22 horas da segunda-feira, sendo que a venda de ingressos – a preços normais, sem qualquer majoração – começará no próprio Cine São José, a partir das 20 horas. Além do diretor Marcos Farias estarão presentes à sessão de estréia os atores principais do filme: Ítala Nandi e Maurício do Valle, que passam o fim-de-semana em Florianópolis.

CENTRAIS ELÉTRICAS DE SANTA CATARINA S.A

CELESC

SETOR FLORIANÓPOLIS

- COMUNICAÇÃO -

A CENTRAIS ELÉTRICAS DE SANTA CATARINA S/A – CELESC – AGÊNCIA FLORIANÓPOLIS, comunica a seus consumidores que, *DOMINGO*, dia 05/01/75, haverá desligamento de energia elétrica, nos seguintes locais e horários:

Das 6,00 às 11,00 horas – Ruas Santos Saraiva, Fúlvio Aducci. Gaspar Dutra, 14 de Julho e adjacências, Capoeiras, Campinas, São José, Palhoça, Santo Amaro, Águas Mornas.

OBS: O desligamento acima, visa possibilitar os trabalhos dos nossos empregados na conserva da Rede de Distribuição Primária.

Florianópolis, 03 de janeiro de 1975.

– A EMPRESA –

CARNAVAL

Um Carnaval como nunca houve

Já se encontra tudo praticamente pronto para a realização do mais belo carnaval do mundo, depois dos que realizam no Rio e na Bahia, informou Maurício Amorim, Diretor de turismo da Prefeitura Municipal de Florianópolis e presidente da Comissão Organizadora do Carnaval/75 da Ilha de Santa Catarina.

Inclusive a decoração, a cargo do professor José Celso Filho, encontra-se em fase de acabamento e pode ser vista no Edifício Ipase, o que, aliás, recomenda o seu criador, para que cada um já vá se acostumando com a novidade que é.

E quanto ao samba, hoje a noite, a partir das 21 horas, a escola de samba Copa Lord poderá ser apreciada no trajeto oficial (Praça XV e Felipe Schmidt até a Rua Sete de Setembro), enquanto fará a primeira da série de apresentações programadas para que o clima carnavalesco vá se formando. Amanhã será a vez da escola de samba Protegidos da Princesa, no mesmo horário e trajeto.

Maurício Amorim, informou ainda que ontem ocorreu o pagamento da segunda parcela as escolas de samba: foram entregues os outros dez dos vinte mil cruzeiros de contribuição da Prefeitura para as cinco escolas de samba. E o Rei-Momo, no dia 17 deste mês receberá as chaves da cidade, na Prefeitura, acompanhado por todas as escolas de samba.

PRÊMIOS

Os juízes de bateria, mestre-sala, melodia, letra de samba, porta-bandeira, evolução (coreografia), figurino, enredo, comissão de frente (diretoria), conjunto, bandeira (todas as cores da escola) e de cor padrão ainda não estão determinados, mas isto é coisa que somente nos últimos dias pode ser feito. Eles darão os pontos a cada participante para a distribuião dos seguintes prêmios: para escola de samba, 10 mil cruzeiros, 7,5 mil, 5 mil, 3 mil e 1,5 mil; grandes sociedades, 10 mil cruzeiros, 7,5 mil e 5 mil.

– Todo esquema já está montado. Não há nenhuma reunião importante marcada, informou Maurício Amorim, por absoluta falta de necessidade. Faltam apenas algumas coisas que só podem ser resolvidas em cima da hora.

O PROFESSOR CELSO E A DECORAÇÃO

O artista e estudioso que já decorou três carnavais do Rio de Janeiro, morou dez anos na Europa e 3 na África estudando etnologia e que voltou ao Brasil a convite do Itamarati para realizar uma exposião de arte africana em Brasília (com esta ficha), está realizando algo inédito para colorir e iluminar a cidade de Florianópolis neste carnaval, mesmo participando pela primeira vez da data na Ilha.

O total da decoração, que está em fase de término, consta de 55 painéis, duplos ou não, com 2,60 metros por 1,60 metros, e mais quatro torres, de 8 por 5 metros, a serem colocadas nos seguintes locias: Praça XV, Rua Sete de Setembro, Aeroporto e Ponte (para quem entra na Ilha). Cada painel ou arco é diferente dos demais, o que axigiu um redobrado esforço criativo da parte do professor.

Uma parte dos painéis é confeccionada com madeira recortada e os espaços são preenchidos com plásticos coloridos. Estes serão postos dois a dois, com mais ou menos 15 lâmpadas dentro, de maneira a propiciar o efeito esperado e uma boa visibilidade dos desenhos. A outra parte dos painéis são telas pintadas a óleo, que serão iluminadas com luz direta por quatro refletores cada um. Quanto a resistência do material utilizado, disse o autor e fabricante que suportará até mesmo o vento-sul com chuva.

O professor Celso realizou todo o trabalho, inclusive o de artezanato. São verdadeiras obras de arte; diversos artistas plásticos da Ilha foram visitar os trabalhos do professor, emitindo sempre elogios, tanto as formas e cores quanto aos temas e figuras.

Uma das duas características mais marcantes dos painéis são o colorido leve e alegre (de maneira geral as cores entre a serenidade e uma vivacidade nem um pouco carregada), o que somado ao movimento de ótimo ritmo carnavalesco forma um conjunto de espetáculo. A outra característica é a variedade, a constante novidade para o folião ou não que olhar.

O autor é conhecedor de folclore de Portugal, Açores, Alemanha e Itália, os que vieram formar o catarinense, sendo que os predominantes na Ilha de Santa Catarina são os dos dois primeiros países citados. E conhece também o folclore afro-brasileiro e grande parte do africano, pois, nascido em Minas Gerais, criou-se no Rio e lá viveu muito tempo e conhece a Bahia (além de muitos outros lugares do país) e esteve na África, tudo origem do carnaval. E não quis mais uma vez ter como tema de decoração carnavalesca ilhoa a própria Ilha. Por isso, de posse de um vasto conhecimento, fez uma decoração eclética: encontra-se de tudo nas telas, desde máscaras africanas até passistas e porta-bandeiras, desde coisas da Ilha até o carnaval em si. No dia 22 deste mês expira o tempo marcado pelo contrato com a Prefeitura, então todos poderão ver a decoraão preparada. O trabalho do professor prolonga-se desde o dia 3 de novembro último, arduamente, segundo afirma.

APREENSÃO

Diz o professor Celso temer a reação do público ante o que mostrará. Ele é desconhecido ainda em Florianópolis, pois faz poucos meses que aqui se encontra, embora já tenha angariado boa roda de amigos.

Mas não há dúvida que em seu primeiro trabalho aqui realizado encontrou uma fórmula de enfeitar as ruas para o carnaval e ao mesmo tempo levar cultura ao povo, sempre preocupando-se com a autenticidade dos trabalhos e, quase que buscando a origem e a pureza do carnaval.

Em suma, transmite sua vivência com diversos povos, através de sua maneira de ver o carnaval.

As Grandes Sociedades se preparam com apuro e capricho.

Acervo: Biblioteca Pública SC - Hemeroteca Digital Catarinense