O TEMPO – Massa Fria: Negativo. Pressão Atmosférica Média: 1002.0 milibares. Temperatura média do dia: 28.7 graus centígrados no seu máximo. Umidade relativa média: 86.1 por cento. Estado médio do Céu: Cumulus, Stratus, Cumulunimbus. Altos Cirros, de meio a encoberto. Estado médio do Tempo: Com formações espersas de trovoadas e chuvas esparsas e passageiras nas áreas de ocorrência. Leves formações chuvosas passageiras no Litoral, passando a estável-bom. Previsão: A. Seixas Netto.

O ESTADO

Florianópolis – Quinta-feira – 19 de dezembro de 1974 – Ano. 60 – No.17.878 –Edição de hoje16 Páginas – Cr$ 1,00

HORÁRIO DO MERCADO PÚBLICO E FEIRAS – É o seguinte o horário de funcionamento do Mercado Público Municipal nos dias 25 de dezembro e 1o. de janeiro: das 5h30m às 9 horas. As Feiras Livres que se realizariam naqueles dias, serão antecipadas para os dias 24 e 31 de dezembro, permanecendo o horário habitual.

As novas alíquotas do ICM para 1975

Página 6.

Amanhã os testes seletivos ao 2º Grau

Página 16.

TSE liberta arenistas presos em Curitibanos

Página 3.

Agrava-se crise entre Câmara e Prefeitura

Página 16.

Figueira e Inter vão decidir

Britinho, pelo Figueirense e Vitor Hugo, pelo Internacional, doi bons jogadores na partida disputada ontem à tarde no Estádio Municipal de Lages

Perdendo ontem à tarde em Lages o Figueirense garantiu a participação do Internacional nas partidas finais do estadual, eliminando o Avaí que à noite goleou o Marcílio Dias no Orlando Scarpelli. O Internacional venceu por um a zero, gol marcado aos 8 minutos do segundo tempo, para alívio de jogadores e dirigentes do próprio Figueirense, que esperavam mesmo disputar a final do campeonato contra o time de Lages, já a partir de sábado. (Pag. 8).

Avaí x Marcílio Dias, um jogo que interessava mais ao time de Itajaí.

LOTEAMENTO DE CANASVIEIRAS
NOTA OFICIAL

A respeito do denominado loteamento de Canasvieiras da Prefeitura Municipal de Florianópolis, o Gabinete do Chefe do Poder Executivo tem a informar ao público que se segue:

1 – Ao assumir o exercício a atual administração encontrou o loteamento no mais completo estado de abandono, obrigando a que fossem tomadas várias medidas pesquisas, levantamento em campo, chamamento de adquirentes – para sua regularização.

Esses trabalhos somente há bem pouco tempo foram concluídos.

2 – Apesar de continuar autorizada a venda de lotes pela Lei no. 260 de 02/03/1.956, em pleno vigor, limitou-se a administração apenas aos atos de regularização.

3 – Entre as providências adotadas, o Sr. Prefeito Municipal, em 05/11/1.974, através da Portaria no. 217 publicado no Diário Oficial do Estado, de 20/11/1.974, nomeou comissão para avaliação dos lotes.

4 – A comissão de avalização, integrada pelo Eng. José Paulo Pereira Lopes, representando a Prefeitura Municipal, pelo Eng. Bernardo J.D. Tasso, indicado pelo CREA e pelo Sr. Pedro Rodrigues Rita, representante do Sindicato dos Corretores de Imóveis, apresentou o laudo em 25/11/1.974.

5 – Desde o início a atual administração incluiu entre as metas prioritárias o desenvolvimento da COMCAP – Companhia de Me lhoramentos da Capital –, empresa de economia mista, da qual a Municipalidade detém 99% do capital social, de molde a que a mesma viesse a cumprir as tarefas para as quais foi criada.

6 – Dentro dessa diretriz, resolveu o Chefe do Poder Executivo, transferir, por alienação, conforme autorização legislativa antes mencionada, a parte dos lotes remanescentes, situada na área ainda não urbanizada à Companhia de Melhoramentos da Capital (COMCAP), a fim de que este dê continuidade aos planos estabelecidos, fato que se consumou por escritura pública lavrada em notas do tabelião Edison da Silva Jardim no dia 09 de dezembro corrente.

Florianópolis, em 16 de dezembro de 1.974,

CELESTINO ROQUE SECCO
CHEFE DE GABINETE
VISTO
NILTON SEVERO DA COSTA
PREFEITO MUNICIPAL

Palmeiras e Corintians empatam: 1 x 1

Com gols marcados nos três primeiros minutos de jogo, Palmeiras e Corintians empataram de um a um ontem à noite no Paecambu. A segunda partida será jogada domingo, no mesmo estádio. (Pag. 7).

Vasco deixa vitória escapar no final: 2 x 2

O Vasco estreou na série final do campeonato carioca empatando com o América ontem à noite no Maracanã em dois a dois. Este resultado beneficiou o Flamengo que joga domingo pelo empate. (Pag. 7).

Cidade ganhou 3 mil novos veículos este ano

Página 15.

Kissinger: bloqueio a Cuba pode ser suspenso

Página 2.

Acervo: Biblioteca Pública SC - Hemeroteca Digital Catarinense

Kissinger admite mudanças na política com relação a Cuba

O secretário de Estado norte-americano Henry Kissinger está disposto a apoiar um mecanismo que resulte no levantamento do boicote econômico e diplomático contra Cuba, segundo informou ontem o ex-embaixador dos Estados Unidos na organização dos Estados Americanos – OEA –, Sol M. Linowitz.

Segundo as declarações do ex-embaixador, Kissinger informou na comissão sobre relações norte-americanas-latino-americanas, que a política atual relativa a Cuba poderia mudar em breve, talvez em março, quando os chanceleres da OEA se reunirem em Buenos Aires.

– O secretário nos garantiu que a política agora em vigência se adiantará, através de outro mecanismo, em reuniões subsequentes talvez em Buenos Aires – declarou Linowitz. Comentou que Kissinger deu a entender que haveria uma mudança na posição norte-americana sobre o sistema de votação na OEA.

Contudo, funcionários do Departamento de Estado disseram que só comentários de Linowitz não deveriam ser entendidos como mudança na atitude dos Estados Unidos em relação a Cuba mas sim como preocupação manifestada por Kissinger pela implicação da força do voto minoritário na OEA.

Na reunião de Quito, realizada no mês passado, houve uma maioria favorável à suspensão do boicote contra Cuba, porém o total de votos foi inferior aos dois terços necessários à aprovação da medida. Os Estados Unidos se abstiveram de votar.

Linowitz, presidente de uma comissão reservada que estuda a política norte-americana para com a América Latina, informou que uma declaração anterior do secretário adjunto de Estado William Rogers dava a entender que os Estados apoiariam uma decisão de anular o artigo relativo aos dois terços. Linowitz acredita que o "outro mecanismo" mencionado por Kissinger aludia-se à declaração de Rogers.

Depois de uma reunião com a comissão de Linowitz no Departamento de Estado, anteontem, Kissinger apresentou o presidente e os membros do grupo a imprensa e elogiou seu trabalho.

Michelsen: um decreto em favor da mulher colombiana

Os homens colombianos foram privados ontem dos direitos consagrados no código civil que lhes permitiam o adultério e a chefia exclusiva da família, num decreto promulgado pelo presidente Alfonso Lopez Michelsen.

Uma das principais reformas introduzidas na legislação civil (do século passado) refere-se às cláusulas do divórcio, que na Colômbia consiste na mera separaão do casal e seus bens, já que o matrimônio é indissolúvel, tanto na lei religiosa quanto na civil. As relações sexuais extra-matrimoniais do marido são, a partir de agora, motivo suficiente para que a esposa peça divórcio. Anteriormente, apenas o marido podia acusar a mulher de adultério.

A mulher também fica em igualdade de condiões com o marido para dirigir conjuntamente a casa e tutelar os filhos menores de 21 anos. O chamado "estatuto da mulher" estabelece garantias também para os filhos, exigindo do cônjuge viúvo que desejar casar novamente a realização de um inventário total dos bens dos menores.

UM GOVERNO PELA MULHER

O presidente Michelsen afirmou, nesta semana, que as colombianas são as maiores beneficiárias de seu governo. "Os governos anteriores prometiam a mulher uma quota de participação nos destinos nacionais que, muitas vezes, fica reduzido a um corpo burocrático, sem poder de decisão".

Em seu governo – acrescentou, as mulheres t^ maior participaão em cargos importantes que em qualquer outro: "Neste caso, penso que superamos as expectativas que despertamos durante a campanha. Temos ministra, vice-ministra, governadores, gerentes de institutos descentralizados".

Michelsen prometeu que o estatuto da mulher será complementado ainda com uma lei de divórcio para o matrimônio civil, que se encontra no Congresso para estudo. Este, aparentemente, acolheu-o com pouco entusiasmo. Para muitos congressistas, para se obter realmente um autêntico divórcio deve-se abranger também o matrimônio religioso, pois na Colômbia 95 por cento dos casamentos são realizados na igreja e reconhecidos civilmente. O governo, entretanto, opõe-se a isto, devido à proibição adveniente de uma concordata assinada recentemente com o Vaticano.

Diminui o poder dos EUA no BID

O presidente do Banco Interamericano de Desenvolvimento, Antonio Ortiz Mena, anunciou ontem que o Japão, Israel, Espanha, Alemanha, Áustria, Bélgica, Di namarca, Itália, Holanda, Grã Bretanha, Suia, Portugal e Iugoslávia passaram a participar da entidade. Em consequência os Estados Unidos comeam a perder sua antiga influência junto à instituição.

Quando o banco foi criado, os Estados Unidos controlavam 41,2 por cento das ações, mas agora terão apenas 34,5 por cento em virtude do reajustamento que foi feito para dar lugar aos 13 novos membros que terão oito por cento dos votos.

Justificando a participação dos novos membros, Ortiz Mena disse que "os permanentes vínculos sociais, econômicos e históricos dos países da América Latina com aqueles países assim como a certeza da oportunidade de dar uma expressão concreta de seu desejo no sentido de fortalecer esses vínculos de amizade e interdependência".

Segundo o acordo assinado por Ortiz Mena, em Madrid, os 13 países aplicarão 755 milhões de dólares, dos quais 377 milhões correspondem ao fundo regular e o resto ao fundo de operaões especiais. O acordo diz ainda que a ação dos novos participantes do Banco contribuirão para que os países da América Latina "continuem progressivamente a participar dos benefícios da economia mundial".

A incorporaão dos 13 países junto ao Banco Interamericano de Desenvolvimento implica também num reajustamento na junta diretora da entidade, da qual Ortiz Mena é seu presidente natural. O número de seus membros será aumentado de 11 para 13, a fim de dar lugar aos representantes do grupo de ultramar que ocupará as novas cadeiras segundo eles mesmos resolvam.

A nova investida do IRA em Londres

"Se Hitler não conseguiu interromper nosso trabalho, estou certo que essa gente também não conseguirá, comentou ontem uma telefonista londrina referindo-se ao atentado perpetrado pelo Exército Republicano Irlandês – IRA –, que detonou três bombas perto da Central Telefônica do distrito teatral West And e dos setores de Soho e Chelsea. Da explosão resultaram um morto e cinco feridos.

Pouco antes da primeira explosão, as 21h15m, diante da Central Telefônica em Chelsea, o jornal Daily Mirror recebeu um telefonema informando que "há uma bomba na central telefônica na avenida Draycott, que deverá explodir a qualquer momento". O impacto da bomba feriu três policiais e destruiu as janelas do edifício. Segundo um policial, a bomba estava amarrada em uma motocicleta. Momentos depois, à segunda e mais potente explosão ocorreu diante da Central Telefônica automática, localizada atrás da avenida Shaftesbury, zona teatral de Londres, não houve vítimas porém a fora da explosão jogou um carro sobre o outro e lançou um empregado de uma garagem de encontro ao solo. Cerca de 1.200 pessoas foram retiradas de um cinema vizinho. O IRA está sendo responsabilizado pelas explosões de bombas, na Inglaterra, que já causaram a morte de 51 pessoas nos últimos dois anos e meio. A organização intensificou suas atividades em Londres no Natal do ano passado colocando bombas em cartas, encomendas e carros.

Argentina: polícia invade a sede do PC

A polícia argentuna invadiu na madrugada de ontem uma sede do Partido Comunista em Buenos Aires, prendendo 21 membros da organização e, ao mesmo tempo, foram registrados quatro sequestros por motivos políticos em outras regiões do país.

O Partido Comunista argentino deixou a clandestinidade após 27 anos de proscição. E logo após a invasão de uma de suas sedes emitiu um comunicado onde diz que "responsabilizamos por este novo ataque, os setores fascistas que atuam no seuio do governo e das força de sgurança, que violam os reiterados apelos feitos pela presidente Isabel de Peron à convivência democrática".

– Não há nenhum motivo - acrescenta a declaração - nem ato jurídico que justifique esta nova e inqualificável violação dos direitos constitucionais.

De início, a polícia declarou que a invasão obedecia uma ordem judicial. Depois informou que o motivo fora "uma reunião não autorizada de membros do Partido Comunista, desrespeitando o estado de sítio".

Quando essa medida foi decretada pelo governo no mês passado, porta-vozes oficiais garantiram que de maneira alguma afetaria as atividades políticas normais, já que era destinada apenas aos grupos terroristas. No entanto, os Partidos Políticos argentinos têm observado crescentes restriões a suas atividades de rua e mesmo em locais fechados.

NOVAS VIOLÊNCIAS

Entretanto, quatro novos casos de sequestro foram denunciados, causando preocupação aos familiares das pessoas desaparecidas. Em muitos casos recentes, os assassinos políticos, especialmente os cometidos por grupos da ultra-direita, foram precedidos pelo sequestro de suas vítimas.

Dessa maneira, dois filiados do sindicato dos empregados na publicidade, Eber Otero e seu filho Hector, foram sequestrados anteontem a noite por indivíduos armados que penetraram à força na sua casa, em Avellaneda ao sul de Buenos Aires. Seu paradeiro é ignorado. Além disso, um estudante esquerdista, José Maria Galli, desde ontem não aparece em casa, na escola e nos locais que frequentava normalmente, segundo informou sua família. Galli tem 29 anos, é membro do Partido Comunista Revolucionário (PCR), de tendência maoísta e um dos diretores do jornal partidário **Nueva Hora**. E na semana passada, outro membro do PCR, Daniel Winner, foi sequestrado e assassinado pela "Aliana Anticomunista Argentina (AAA), organização de extrama-direita.

OCED diz que efeitos da crise econômica repercutirão em 75

A Organização de Cooperação e Desenvolvimento Econômico (OCED) informou ontem que o acentuado e repetido aumento dos preços do petróleo resultou em prejuízos sem precedentes na economia dos países industrializados desde o fim da Segunda Guerra Mundial e provavelmente seus efeitos se prolongarão por todo o ano de 1975.

Os economistas da OCED divulgaram um prognóstico sombrio para as perspectivas econômicas de 1975: Prevêem que a inflaão continuará em aumento e crescerão a taxa de desemprego, os deficits de pagamentos e a estagnação no desenvolvimento da maioria dos países, dando lugar a graves tensões políticas.

Segundo o relatório, as economias dos países industrializados não-comunistas estão em dificuldades devido a inflação e a depressão, constituindo-se num perigo "responder a apenas uma dessas duas fontes de tensão". O documento afirma que os governos do mundo industrializado estão presos ao dilema do que "parece provável... A estagnação da demanda e da produção até fins de 1975. Quando uma crescente depressão poderia estabelecer-se devido a progressiva perda de confiança (enquanto)... o ritmo da inflação permanece aterrador".

DEFICITS CRESCENTES

Para este ano o relatório dos economistas europeus prevê um deficit quinze vezes maior nos países industrializados não-comunistas – 2,5 bilhões de dólares a 37,5 milhões –, podendo atingir em 1975 a cifra de 38,5 bilhões de dólares. A Alemanha Ocidental e a Holanda são as únicas exceões importantes em 1974, com superavits em suas balnaças de pagamentos de nove bilhões e 1,5 bilhão de dólares, respectivamente.

APLICAÇÃO DOS PETRODÓLARES

Por outro lado, os países exportadores de petróleo acumularam um superavit de aproximadamente 35 bilhões de dólares nos primeiros nove meses deste ano. Esta cifra, segundo o relatório, representa onze bilhões de dólares a mais que as cifras publicadas pelos países exportadores em suas estatísticas.

Diz o relatório que quase a metade destas riquezas, acumuladas por países que não desejam utilizá-las imediatamente, foi investida no mercado europeu do dólar. E a quarta parte das receitas provenientes do petróleo foi invertida diretamente no mercado de capital norte-americano e o restante, dividido entre os mercados de Londres e de outros países, e em contribuições à várias organizações internacionais.

Pinochet prevê novos problemas para o Chile no próximo ano

O general Augusto Pi nochet, que desde anteontem ostenta mais um título – o de presidente – além do de "chèfe supremo" do Chile, afirmou que em 1975 seu governo terá pela frente sérias dificuldades, criadas pela pressão esquerdista internacional.

– O inimigo de fora tentará isolar-nos para aumentar nossos problemas, pelo fato de estar perdendo toda a possibilidade de recuperar o terreno perdido para levar adiante sua infâmia – acrescentou.

Segundo Pinochet, a junta chilena tem sido vítima de "tramas por parte dos comunistas". "Nossa luta não é uma luta de um dia e sim uma batalha de todas as horas para defender-nos dos inimigos que estão dentro e fora do país".

Declarou que "o tema dos direitos humanos é o que mais usam, porque com este assunto pode-se especular muito mais". E, referindo-se aos que fizeram oposição a Salvador Allende e agora se mostram hostis também contra a junta, afirmou: "É lamentável que nesta luta para levantar-se o país surjam cidadãos que não pensam na pátria e sim na necessidade de fazer política sem medir as consequências. É por isso que nos afetam as reações temporárias daqueles que, sendo homens de boa vontade, ligam-se aos marxistas-leninistas para dar vazão as suas exaltações políticas, e com isso só conseguirão o repúdio dos cidadãos".

União Soviética: como escapar ao "terror psiquiátrico"

Dois presos políticos soviéticos escreveram um "manual de psiquiatria para dissidentes", clandestino, para instruir os que possa vir a ser submetidos a exames psiquiátricos pelo governo.

Os autores, Vladimir Bukovsky e Smyon Gluzman, fazem no livro uma dissertação sobre psiquiatria e sugerem táticas para os que vão ser examinados. Por exemplo, os presos escrevem que durante um exame "é fatal adotar a moralidade do dissidente – verdade, sinceridade, simpatia – porque isto significaria dar respostas verdadeiras as perguntas que prejudicariam a você mesmo e dariam ao psiquiatra os "sintomas" de que precisa".

Os dissidentes são aconselhados a reiterar que "sempre foram completamente normais em todo os aspectos da vida" e que "não se interessam por filosofia, psiquiatria, parapsicologia, matemática e arte moderna." "A melhor tática", dizem Bukovsky e Gluzman, "é dizer: "eu queria ser famoso, tornar-me conhecido, eu não compreendia a seriedade das consequências (...) não percebi que tinha ido tão longe e assim por diante".

O manuei é dedicado a Leonid Plyusch, "vítima do terror psiquiátrico". O matemático foi confinado em 73 por um período indefinido, depois que os psiquiatras determinaram que ele sofria de esquizofrenia e "idéias de reformar". Os autores, Bukovsky e Gluzman, por sua vez, foram condenados em 72 a penas de 12 e 10 anos, respectivamente.

GRUPO FINANCEIRO BESC — BESC

Banco do Estado de Santa Catarina S.A.
CGC/MF Nº 83.876.003/001

EDITAL

DIRETORIA
– ALIENAÇÃO DE IMÓVEIS–

O Banco do Estado de Santa Catarinaa S.A. torna públiço que oferece à venda os seguintes imóveis:

– Um terreno com área de 6.000,00m2 sito no final da Rua Sérgio Lopes Falcão, bairro Trindade em Florianópolis (SC) (Registro de Imóveis no. 7.096, Livro 3–F, fls. 152 – Cartório 2o. Ofício de Florianópolis (SC).

– Seis (6) lotes de terra de nos. 517,23,4,5,6,7 localizados no Balneário Da niela, Pontal do Jurerê, Município de Florianópolis (SC), perfazendo um total de 2.280,00m2 (Registro de Imóveis no. 6.711, Livro 3–F, fls. 55 – Cartório 2o. Ofício de Florianópolis (SC).

– Cento e vinte (120) lotes de terra, localizados em Maracajá (SC) com área total de 38.887,50m2 no loteamento da Cia. de Tecidos Eduvirges Souza, confrontando com a Av. N.S. da Conceição, Ruas José Marques, João Carrador e Antônio Ma chado (Registro de Imóveis no. 31.360, Livro 3–AK, fls. 92 – Cartório Alice Ghizzo em Araranguá (SC).

– Oito (8) lotes de terra de nos. 82 a 89, perfazendo um total de 2.805,00m2 localizados à Rua Fe rreira Lima e rua projetada na cidade de Tubarão (SC) (Registro de Imóveis no. 67.354, Livro 3–AV, fls. 279 – Cartório do 2o. Ofício de Tubarão (SC).

– Dois (2) terrenos sitos no lugar Santa Luzia, Município de Vidal Ramos (SC) sendo um com área de 100.000,00m2 e o outro com 50.000,00m2 (Registro de Imóveis no. 27.164, Livro 3–M, fls. 189 – Cartório Moritz na cidade de Brusque (SC).

– Um lote de terra no. 32, da quadra 4, sito no fim da praia da Enseada, Comarca de Guarujá (SP), medindo 13,00m de frente para a Rua "E", 26,50m de outro lado, onde confina com uma viela e 15,80m nos fundos onde faz frente para a Rua "B", perfazendo um total de 407,60m2 (Registro de Imóveis no. 12.225, Livro 3–M, fls. 113 – Cartório de Registro de Imóveis na Comarca de Guarujá (SP).

– Um terreno com área de 42.000,00m2 em Guarani Mirim, Município de Massaranduba (SC) (Registro de Imóveis no. 2.828, Livro 3–B, fls. 178 – Cartório de Guaramirim (SC).

– Um terreno com área superficial de 40.334,00m2, composto de matos, fachinais e gramados, acidentado, contendo aguadas, próprio para as indústrias agrícolas e pecuárias, localizado na Fazenda Serra dos Pessegueiros, Distrito de Bocaina do Sul, Lages (SC) (Registro de Imóveis no. 5.411, Livro 3–D, fls. 271/2 – 3o. Ofício de Lages (SC).

Todos os imóveis estão livres e desembaraçados de quaisquer ônus.

As propostas deverão ser encaminhadas à BESC S.A. CORRETORA DE SEGUROS E ADMINISTRADORA DE BENS – BESCOR, sito à Praça Pereira Oliveira no. 10, nesta cidade, até o dia 31 de janeiro de 1975, contendo todas as indicações sobre a transação, conforme as pretensões dos interessados.

Poderá a Banco, a seu exclusivo critério, rejeitar qualquer proposta, não cabendo aos proponentes direito de recurso ou qualquer outra medida em face da rejeição.

Florianópolis (SC), 18 de dezembro de 1974
A DIRETORIA

ANO 4

AKI
sport shirts
Waikiki
FLORIANOPOLIS – ITAJAI

A MELHOR OPÇÃO PARA SEU INVESTIMENTO.

FIOVALE S.A.
INDÚSTRIA E COMÉRCIO DE FIOS TÊXTEIS
Blumenau – SC
Projeto aprovado pelo Fundesc, Resolução No. 580

MERCADO GARANTIDO É LUCRO CERTO.
SOLICITE FOLHETO SOBRE O PROJETO
COM AS CORRETORAS:

Indiana Distribuidora de Títulos e Valores Mobiliários.
Moritz S.A. – Corretora de Câmbios e Títulos.
Alpha Distribuidora de Títulos e Valores Mobiliários Ltda.
Besc Distribuidora de Títulos e Valores Mobiliários
Millen S.A. Corretora de Câmbio e Títulos.

Acervo: Biblioteca Pública SC - Hemeroteca Digital Catarinense

TSE concede habeas-corpus aos 4 presos de Curitibanos

A decisão foi unânime e o TRE espera a comunicação oficial para determinar a expedição do alvará de soltura.

Em sessão realizada ontem, o Tribunal Superior Eleitoral concedeu **habeas-corpus** aos quatro presos que se encontram na cadeia pública de Curitibanos desde o dia 15 de novembro por ordem do jui eleitoral daquela Comarca, sob a acusaão de terem transportado ilegalmente eleitores no dia do pleito, em infraão a dispositivos da Lei Etelvino Lins.

A decisão foi tomada por unanimidade, com o Tribunal acompanhando o voto do Relator, Ministro Márcio Ribeiro, que, inclusive, anulou o flagrante.

Os quatro presos são Irineu Rosa, Antônio Ilse de Oliveira, Otacílio José Zulian e Irineu Becker.

Tão logo tomou conhecimento da decisão do TSE, o presidente do Diretório Regional da Arena comunicou-se com o dirigente do Partido em Curitibanos, informando-lhe do acontecido. Os deputados Wilmar Ortigari e Evaldo Amaral estiveram à tarde no gabinete do Sr. Jorge Bornhausen, agradecendo-lhe o empenho em favor dos quatro prisioneiros.

Até o final da tarde de ontem o Tribunal Regional Eleitoral não havia recebido a comunicaão oficial do TSE. Tão logo a receba, determinará ao juiz de Curitibanos a expedição do alvará de soltura.

De acordo com o recurso da Arena, o auto da prisão em flagrante "está eivado de nulidade, caracterizando, por isso mesmo, a ilegalidade do constrangimento, permitindo a interpretação, nos moldes do disposto no art. 648, VI, do Código de Processo Penal, eis que se deixou de dar obediência ao preceituado no art. 236, § 2o. do Código Eleitoral vigente. Segundo este último dispositivo, ocorrendo qualquer prisão, seja em virtude de flagrante delito ou de sentença penal condenatória por crime inafiançável ou por desrespeito a salvo-conduto, desde que nos cinco dias anteriores às eleições e até as 48 horas posteriores ao encerramento destas, o preso será imediatamente conduzido a presença do juiz competente que, se verificar a ilegalidade da detenção, a relaxará e promoverá a responsabilidade do coator... Ordenando, como o fez o Juiz Eleitoral, a prisão de todos quantos transportassem eleitores, deveria, a despeito de se tratar de Delegado de Polícia formado em Direito, advertí-lo da necessidade de apresentar, quem quer que fosse preso em flagrante, imediatamente a juízo. Esta providência jamais poderia ter sido olvidada, sobretudo por duas autoridades. Entretanto, lavrado o auto de prisão em flagrante em 15 de novembro de 1974, nada disso se providenciou".

No recurso ordinário ontem julgado pelo TSE, o Diretório da Arena refere-se a situaão individual dos implicados diante da prisão decretada: Henrique Rosa, a pedido das testemunhas ouvidas no auto da prisão em flagrante, transportou-as, após terem votado, de São Cristóvão do Sul para Curitibanos. Antônio Ilse Ribeiro também foi preso sob a alegação de que estava transportando eleitores, inexistindo qualquer referência de que os transportados iriam votar ou eram eleitores na localidade para onde se dirigiam. Otacílio José Zulian, motorista, foi contratado para fazer o transporte de eleitores, mas não agiu com dolo, ou seja, com o propósito de comprometer a lisura do pleito ou mesmo de angariar alguns e reduzidos votos. E Irineu Becker, padeiro, agiu de boa-fé, informado por pessoas mais esclarecidas de que não mais estava proibido conduzir eleitores".

Em relação a Antônio Ilse Ribeiro, alega ainda o recurso uma nulidade específica, qual seja, a não apresentação de curador, encontrando-se ele na faixa etária entre os 18 e os 21 anos, e ainda o fato de não ter assinado o auto de prisão.

Projeto da nova lei orgânica está pronto para ser votado

A matéria deverá ser apreciada logo no início da próxima legislatura, podendo o atual projeto sofrer alterações.

Depois de três anos de discussões, elaboraão de anteprojetos e reuniões para recebimento de pareceres de representantes municipais, a Assembléia tem pronta a nova Lei Orgânica dos Municípios, que entretanto deverá ser apreciada pela legislatura que irá se instalar em fevereiro e por isso mesmo estará sujeita a possíveis alteraões. No final do ano legisl a tivo de 74, o projeto esteve para ser votado, mas devido ao processo eleitoral a comissão encarregada de examinar a matéria e dar parecer definitivo não conseguiu reunir-se e entregar o projeto a Mesa, para inclusão na pauta dos trabalhos de plenário. No entanto, os parlamentares que tomaram parte no órgão consideram que foi cumprida a etapa mais difícil da elaboraão da lei, que seria a reunião dos dispositivos esparsos, sugestões, e sua adequação a legislaão em vigor, partindo da atual Lei Orgânica dos Municípios, lei 1.084, de 17 de setembro de 1970.

A primeira iniciativa de alterar o LOM foi tomada pelo Governador Colombo Salles, no dia 7 de dezembro de 1971, portanto quando a atual lei tinha pouco mais de um ano de vigência. Em mensagem encaminhada à Assembléia, transformada no projeto de lei 155/71, o Chefe do Executivo pretendia alterar alguns dispositivos do diploma legal. "Resultado de observaões, estudos e experiências dos que vêm administrando e legislando nas esferas municipais" - dizia o Governador - "a presente proposião incorporou dispositivos que visam a correão de preceitos da lei 1.084, de 17 de setembro de 1970, ajustando-os às exigências da atualidade catarinense e, em geral, as novas realidades nacionais, de modo a adequar-se aos interesses dos municípios, tanto no âmbito Executivo, quanto no Legislativo".

Na Assembléia, aberto o debate em torno do projeto governamental, "chegou-se a conclusão", diz o relator da comissão especial, deputado Telmo Arruda, "de que a simples alteraão de alguns dispositivos da lei de 1970 não mais satisfaria as necessidades do embasamento legal para gestão da administraão municipal". Foram realizados congressos de prefeitos e vereadores em Blumenau, Rio do Sul, Criciúma, São José e Florianópolis, para coleta de subsídios e sugestões, e perquisadas as legislaões de São Paulo, Bahia, Goiás, e ainda a doutrina esposada pelo Serfhau e Cepam. Nesse mesmo tempo, o Governador Colombo Salles, em 24 de maio deste ano, encaminhou a Assembléia, para aditamento ao projeto original, um substitutivo global, que foi transformado em projeto de lei. A partir desse substitutivo e das preliminares citadas, a comissão especial, presidida pelo deputado Elgydio Lunardi, concluiu os seus trabalhos com a redaão de um projeto definitivo da Lei Orgânica dos Municípios, que estará a disposião da Mesa para colocação em pauta na sessão legislativa de 1975.

Um dos aspectos mais polêmicos a serem definidos pela futura LOM é o que trata da remuneraão dos prefeitos municipais, assunto que tem ficado mais ou menos ao arbítrio das câmaras e, por isso, sujeito a um tratamento político que tem gerado contratempos em muitos municípios. O projeto elaborado fixa um critério, escalonando os rendimentos dos prefeitos de acordo com a renda dos municípios.

No mais, com a nova lei, assinala ainda o relator, "as administraões municipais terão um diploma em condições de exequibilidade, em total sintonia com a ordenação jurídica vigente, que satisfaz plenamente as inter-relaões do município". – A inovação apresentada no projeto diz respeito a disciplinaão do processamento para possibilitar a fiscalização financeira e orçamentária dos municípios, hoje tão tumultuada e sem normas definidas. Ao que se vê da Constituião, há o controle externo e o controle interno. O controle externo é feito pela Câmara, com o auxílio do Tribunal de Contas. O controle interno, pelo Poder Executivo, através da contabilidade, etc. O que se contem no presente projeto, relativamente ao controle, não afeta a lei 4.380, de 21 de outubro de 1969, do Tribunal de Contas. Contudo, em alguns casos traz aperfeioamento, como exemplo: as alterações do oramento municipal atualmente devem ser encaminhadas ao Tribunal de Contas dentro de 10 dias, ao passo que pelo presente projeto deverão ser encaminhadas juntamente com os balancetes financeiros mensais. Por outro lado, são dados poderes a procuradoria da Fazenda para funcionar no exame das contas municipais. São, também, definidos os "Restos a Pagar", os "Exercícios Findos", a "Reserva de Contingência", e os casos de adiantamentos.

Rondon seleciona os 244 para Operação Nacional XV

Fonte da Coordenação Estadual de Santa Catarina do Projeto Rondon informou que 244 universitários, oriundos de Florianópolis, Joinville, Lages, Blumenau, Itajaí, Rio do Sul, Videira, Tubarão e Criciúma foram selecionados para participar da Operação Nacional XV, a ser levada a efeito no início do próximo ano.

Segundo informou o professor Cláudio Alexandre Füllgraf, Coordenador Estadual, "136 universitários atuarão no Estado de Pernambuco, 72 em Minas Gerais e 36 nos Campi Avançados de Itaituba e Santarém".

De acordo com o plano de transporte da Coordenação Estadual, as equipes que atuarão em Pernambuco partirão de Florianópolis às 14 horas do dia 12 de janeiro, com remanejo no Rio de Janeiro, as de Santarém e Itaituba embarcarão no mesmo dia, as 16 horas, em avião da FAB e o embarque para Minas Gerais está previsto para as 21h30m do dia 4 de janeiro, com remanejo em São Paulo.

De outro lado, o professor Cláudio Füllgraf informou que "102 universitários provenientes de Pernambuco, Paraíba e Bahia chegarão a esta Capital nos dias 5 e 6 de janeiro, para desenvolver atividades, durante um mês, nos municípios de Fraiburgo, Joaçaba, Herval d'Oeste, Ibicaré, Porto União, Pinheiro Preto, Videira e Caçador. Em Caçador, Será realizado, pelos universitários, um cadastramento fiscal imobiliário da área urbana e nos demais municípios serão desenvolvidas atividades integradas, nos setores de educaão, saúde, técnico, sócio-econômico e agropecuário".

RESULTADO DE PESQUISA

O Projeto Rondon, em convênio com a SUDESUL publicou o resultado de uma pesquisa realizada para determinar a estrutura e as variações do custo do ensino, por dependência administrativa e graus de ensino, nos Estados do Rio Grande do Sul, Santa Catarina e Paraná, através do qual pôde-se definir o custo médio unitário de cada aluno matriculado.

A coleta de dados foi feita durante o PR XII, em julho de 1973, por 120 universitários gaúchos, 65 catarinenses e 169 paranaenses, que recolheram os questionários em 3.593 escolas dos 105 municípios selecionados nos três Estados, sendo 44 do Paraná, 25 em Santa Catarina e 36 no Rio Grande do Sul. A tabulação e processamento dos dados foram feitos pela IBM do Brasil, enquanto que a análise e interpretação dos resultados a cargo de uma equipe técnica do Projeto Rondon.

Finalizando o trabalho, a equipe concluiu que "os custos variam significativamente em funão dos graus, dependência, zonas e ramos de ensino".

Segundo a equipe "a determinação dos custos do ensino serve como instrumento de análise dos aspectos financeiros da educação. Parâmetros, tais como custo aluno/ano, poderão ser utilizados nas projeções de desenvolvimento do sistema educacional, os quais possibilitarão a administradores e planejadores traçar diretrizes fundamentadas em pesquisas".

ASSEMBLÉIA LEGISLATIVA DO ESTADO DE SANTA CATARINA

CONVITE PARA MISSA DE 7º DIA

A Mesa Diretora da Assembléia Legislativa de Santa Ca tarina convida as Exmas. autoridades e o povo para a missa de 7o. dia que será celebrada no dia 22, às 19,00 horas, na Capela do Colégio Catarinense, em memória do deputado

CARLOS BUCHELE

Florianópolis, 19 de dezembro de 1974.
DEPUTADO ZANY GONZAGA
Presidente

BODAS DE PRATA

CONVITE MISSA

Maria Elizabete, Jorge Luiz, Luiz Fernando, Angela Ma ria e Silvestre S. Ne to (filhos), o Sandro; Marcio e Andrea (netos), convidam parentes e amigos de seus pais e avós Silvestre Silveira e Waltrudes A. Silveira, para assistirem a Missa que mandam celebrarr hoje às 19 horas na Capela Divino Espírito Santo em comemoração às Bodas de Prata do Casal.

JUKI DO BRASIL
INDÚSTRIA E COMÉRCIO LTDA.

A Juki do Brasil dedica a inauguração de sua filial ao povo que está completando 150 anos de Brasil.

MATRIZ
SÃO PAULO
Rua da Graça, 597
Fones: (011) 221-3966 – 221-3969
220-0295 – 220-4122

FILIAIS
RIO DE JANEIRO
Rua dos Inválidos, 18 A e B
Fone: (021) 232-3251 / 9180

RECIFE
Rua Princeza Izabel, 91
Fone: (0812) – 21-0479

BLUMENAU
Rua 15 de novembro, 857
Fone: (0473) – 22-0268

A MAIOR EMPRESA IMOBILIÁRIA DO ESTADO PROCURA HOMENS DE VENDAS TÃO BONS QUANTO SEUS IMÓVEIS.

A Ciesa, empresa que comercializa os imóveis construídos pela Ceisa, está procurando homens de vendas, com idade mínima de 21 anos, que disponham de tempo integral e possuam nível cultural médio ou superior. A seleção e o treinamento serão feitos pelo Itag – Instituto Técnico de Administração e Gerência. Aos aprovados a Ciesa oferece ótima remuneração, excelente ambiente de trabalho, treinamento constante e reais possibilidades de êxito.

CIESA
COMÉRCIO E ADMINISTRAÇÃO DE IMÓVEIS LTDA

As inscrições estão abertas no Itag, rua Visconde de Ouro Preto, 89 das 13 às 18 horas de segunda à sexta feira.

Acervo: Biblioteca Pública SC - Hemeroteca Digital Catarinense

O ESTADO

Diretor: José Matusalém Comelli *Editor-Chefe: Marcilio Medeiros Filho*

Cartas

Relacionamos abaixo as mensagens enviadas a O ESTADO, ao mesmo tempo em que as retribuímos com votos de um Feliz Natal e Próspero Ano Novo: A.S.Propague; Comercial Beira Mar Veículos e Representações Ltda; Wali Paineis Ltda; Construtora Greca Ltda; Gustavo F.C. Rocha, Archimedes M. Silva e Mário C.Rocha Neto; Saba Distribuidora de Livros Ltda; Equipe do Premen; Detran–SC; Demétrio Marangoni; Serviço de Engenharia de Santa Catarina da Fundação Serviços de Saúde Pública; Aeroporto do Rio de Janeiro S.A.; Secretaria dos Serviços Sociais de Santa Catarina; União dos Escoteiros do Brasil; Emedaux; Transville – Transportes e Serviços Ltda; Jaison Barreto e Senhora; Associação Catarinense de Medicina; Dib Cherem e Senhora; 5a. Coordenadoria Regional de Educação; Medsan – Joinville; Eco Ltda – Blumenau; Metalúrgica Schulz S.A. – Joinville; Projeto Rondon; Conjunto Educacional de Florianópolis – COEF; Ometram – Transportes e Serviços S.A. – Joinville; Associação Comercial de Florianópolis; Rudolf Krause – Secretário de Imprensa da Embaixada da República Democrática Alemã; Federação dos Trabalhadores nas Indústrias do Estado de Santa Catarina; Indústria Têxtil Cia Hering; Cia. de Urbanização de Blumenau; Tribunal de Contas do Estado de Santa Catarina; Liga Joinvillense de Futebol; A.D.S. Assessoria de Comunicações Ltda; Jabes Garcia e Família; Departamento Estadual de Caça e Pesca; Fundição Tupy S.A.; Pipmo – Programa de Preparação de Mão de Obra ; Turismo Bradesco; Credicard – SP; Divisão de Polícia Federal de Santa Catarina; Hoyedo de Gouvêa Lins e Senhora; Sindicato dos Empregados em Estabelecimentos Bancários de Criciúma; Clube Recreativo 6 de Janeiro; Diretoria da Colônia de Pescadores Z–11, de Florianópolis; Delegacia Regional da Sunab em Santa Catarina; Bastos – Assessoria e Construções Ltda; Organizações Freitas – Itajaí; Teixeira da Rosa e Senhora; Ebrasa–Sintesa; Madison; Papelaria Moderna Ltda; IBM do Brasil Ltda; Gravartex–Fotolitos, Clichês & Talento Técnico, Curitiba; Empresa Florianópolis S.A. – Transportes Coletivos Biguaçu Ltda; Femepe – Empresa de Pescado Ltda – Itajaí; União dos Escoteiros do Brasil – Região de S.Catarina; 2a. Cia de Polícia Militar – Joinville; Codesi – Companhia de Desenvolvimento e Urbanização de Itajaí; Renner Herrmann S.A. – Porto Alegre; Prefeito Pedro Ivo Figueiredo de Campos – Joinville; Dafferner Ltda – SP; Tapuia Melhoramentos; Chefe da Assessoria de Imprensa do Ministério das Comunicações; Polícia Militar de Santa Catarina; Federação dos Trabalhadores na Indústria da Construção e do Mobiliário do Estado de Santa Catarina; Orion Aéreo Taxi Ltda; Indústria de Artefatos de Borracha Wolf Ltda – Jaraguá do Sul; Associação dos Funcionários do Instituto de Previdência do Estado de S.Catarina; Instituto Euvaldo Lodi e o Programa Catarinense de Treinamento de Executivos:

Expediente

Empresa Editora O ESTADO Ltda.
Administração, Redação e Oficinas: Rua Felipe Schmidt, 116 – Caixa Postal 139 – CEP 88.000 – Endereço Telegráfico: ESTADO – Telefones: 3022 e 4139 – *Florianópolis*. SUCURSAIS: *Blumenau* – Rua 15 de Novembro – Edifício Albor – 5o. andar – *Lages* – Rua Correia Pinto, 15 – sala 3 – *Rio do Sul* – Rua Tuiuti – Edifício Oswaldo Claudino – 5o. andar – *Joinville* – Rua 15 de Novembro, 799 – *Tubarão* – Rua São Manoel, 210 – *Criciúma* – Avenida Getúlio Vargas, 312 – *Itajaí* – Rua Hercílio Luz, 412 – Edifício Jacqueline sala 101 – 1o. andar. REPRESENTANTES: *Rio de Janeiro* – A.S. Lara Ltda. – Avenida Almirante Barroso, 63 – Conjunto 1910 – *São Paulo* – A.S. Lara Ltda. – Avenida São João, 1333 – 4o. andar – Conjunto 44 – *Porto Alegre* – Propal Propaganda Ltda. – Rua Coronel Vicente, 456 – 2o. andar – *Curitiba* – Fernando Castro Benevides – Praça Osório, 368 – 2o. andar – *Recife* – Reprenaes – Rua Aurora, 1071 – 3o. andar – *Belo Horizonte* – Reprenaes – Avenida Amazonas, 314 – Conj. 2101/02 – *Salvador* – Reprenaes – Avenida Sete de Setembro, 79 – Conjunto 505/506.
Preço: Cr$ 1,00 – fora do Estado – Cr$ 1,20. Assinatura: Anual – Cr$ 180,00 e semestral – Cr$ 100,00. O ESTADO não aceita publicações colaborações em forma de artigos assinados que não forem solicitados, não se responsabilizando pelos originais enviados à Redação.
Os noticiários nacional e internacional são de responsabilidade das Agencias AJB e Associated Press, respectivamente. Radiofoto A.P. *Diretor: José Matusalém Comelli. Editor Chefe: Marcílio Medeiros Filho.*

Futuro promissor

Quase todos os países do mundo, inclusive os mais adiantados, terminam este ano de 1.974 e entram em 1.975 sob um céu de pessimismo e incertezas. Com Campos concretizando as expectativas, seremos talvez o único país aquinhoado com um presente de Na tal.

As palavras são do Ministro das Minas e Energia e refletem com grande clareza o quanto representa para o Brasil a descoberta do vasto lençol petrolífero na plataforma continental de Campos, num momento em que esse produto atinge preços até há bem pouco tempo inimagináveis e passa a se constituir, inclusive, numa poderosa arma política, fruto das sucessivas e angustiantes crises no Oriente Médio, onde se encontram as maiores reservas conhecidas desse indispensável produto.

Com grande parte do petróleo utilizado no País sendo importado, o que representa o dispêndio de imensos recursos, o Brasil, a exemplo da maioria das nações de todo o mundo, enfrenta nos dias atuais sérias dificuldades de ordem econômica, motivadas justamente pelos elevados preços que vem pagando ao petróleo que consome. Apesar disso, entretanto, o País continua trilhando a rota certa do desenvolvimento, que agora ganha melhores perspectivas com a comprovação da existência abundante de petróleo na região de Campos.

Apesar da certeza da nova província petrolífera e das reais possibilidades de o País vir a tornar-se auto-suficiente desse produto, acreditamos que o otimismo exagerado se constitua em fator prejudicial. É preciso ter sempre em conta o elogiável desempenho da Petrobrás, que age com a máxima cautela, não precipitando os fatos, só divulgando suas descobertas após a constatação definitiva do que de antemão, pelos elementos disponíveis, já estava praticamente assegurado. Até a exploração do lençol petrolífero de Campos a empresa estatal vai dispender elevados recursos e o Brasil continuará a depender do petróleo do exterior para continuar crescendo. Como acertadamente declarou o Ministro Shigeaki Ueki, vamos ter ainda que investir muito para por os campos em produção. E em vista disso, todos os brasileiros, apesar do compreensível otimismo provocado pela descoberta, devem levar em conta que o problema da insuficiência de petróleo persiste, gerando, em consequência, sérios entraves ao esforço que se vem empreendendo em favor de um maior desenvolvimento do País. O futuro é promissor, mas o presente exige cautela.

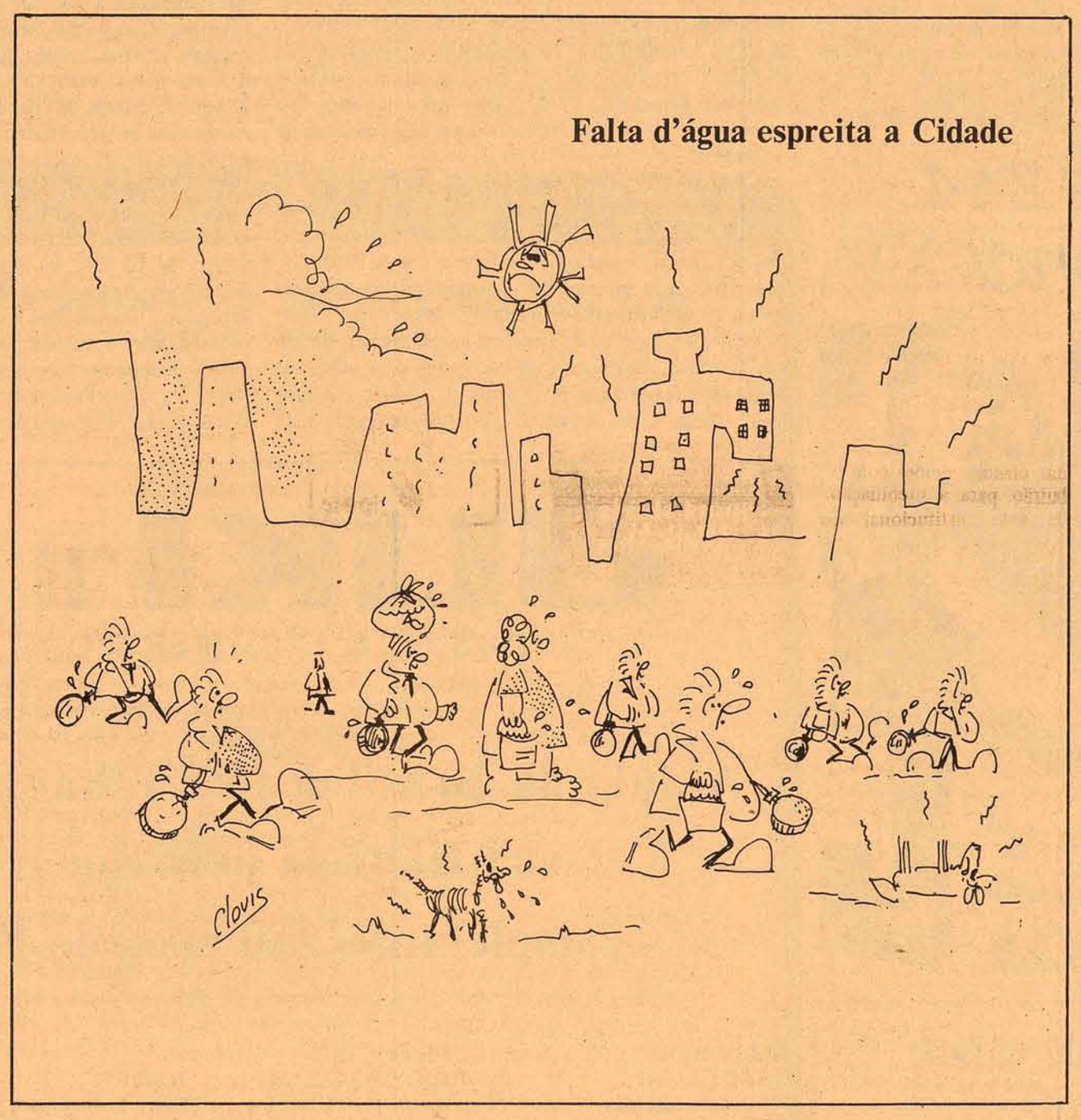

Estradas

A propósito da justa reivindicação catarinense referente ao trecho rodoviário Lages– Florianópolis, planejado no roteiro da rodovia federal 282, é interessante recordar que vem de há muito a preocupação dos nossos governantes acerca da construção duma estrada que facilitasse o acesso litorâneo às vastas regiões planaltinas do Oeste e fronteiras com a Argentina, passando por La ges e, assim, ligando-a diretamente à Capital do Estado.

Em abril de 1974, na oportunidade de uma Reunião das Administrações Rodoviárias realizada em São Paulo, Santa Ca tarina, apresentava minucioso memorial justificativo, elaborado pelo Departamento Estadual de Estradas de Rodagem, de que era, então, Diretor o dr. Haroldo Paranhos Pederneiras e que foi unanimementee aprovado.

Esse documento, que estudava pormenorizadamente, além do aspecto essencialmente técnico da pretendida estrada Florianópolis–Lages–Joaçaba –Ituporanga, também as vantagens dee ordem econômica e social que decorreriam de sua construção, prevista no Plano Rodoviário Estadual, expunha as razões pelas quais Santa Catarina, baseada nos alvitres da equipe de técnicoss do Departamento Estadual e no parecer objetivo e competente do seu ilustre Diretor, Engenheiro Haroldo Pederneiras, propugnava a inclusão do projeto no Plano Rodoviário Nacional.

Aprovado na Primeira Reunião das Administraçõeárias e em seguida apreciado pelo Conselho Nacional de Estradas de Rodagem, que confirmou aquela aprovação, o projeto não teve, porém, execução, por motivos que não vêm a propósito mencionar, mas que se reduziam a intransigências de preferências regionalistas.

Ag ora, quando há ensejo conveniente para insistência no problema da ligação rodoviária imediata e definitiva da Capital da Serra com a Capital do Estado, não constituirá impertinência sugerir o reexame do longo e minucioso memorial de 1947, que conseguiu do Conselho Nacional de Estradas de Rodagem a inclusão da projetada obra no Plano Rodoviário Federal.

A estrada Florianópolis – Peperi-Guaçu, tal como se vê esboçada descritivamente no memorial a que nos referimos, apresentava motivos quque a vinculariam a interesses de âmbito nacional e que não passaram despercebidos ao Departamento Nacional de Estradas de Rodagem.

O memorial mencionava-os, aliás, como também aludia às condições técnicas que favoreceriam os trabalhos de construção da rodovia, assinalando-lhes ainda o traçado geral. Partindo de Florianópolis, atravessaria territórios municipais de São José, Palhoça, Bom Retiro, La ges, Campos Novos, Joaçaba, Concórdia e Chapecó, através de extensas planícies, ou mesmo de serras de contrafortes caprichosos, sem dúvida inevitáveis quando se procure mesmo aproveitar vantagens do terreno e adaptar-se à configuração da paisagem física. Nem a previsão das obras de arte que viriam a ser exigidas pelo traçado técnico deixou de ser mencionada.

É claro que a moderna visão de planejamento não permitiria, a muitos respeitos, revigorar estritamente esse antigo traçado, pelo menos em suas particularidades técnicas. Mas é, inegavelmente, interessante e proveitoso o conhecimento desse velho estudo que buscava solução para um problema ainda imperativo de cogitações administrativas e especializadas em os nossos dias.

Como quer que seja, a cansada aspiração catarinense, voltada para mais regular e eficiente ligação rodoviária entre Florianópolis e Lages, via Bom Retiro, continua válida e todos a creditamos que não tardará a ser satisfeita pelo prolongamento da excelente BR–282.

Certo é que o Governo Colombo Machado Salles não esteve inativo nesse importante setor de ação, ao encontro dos anseios de todas as classes de opinião e de produção de Santa Catarina, onde incontestavelmente existe plena confiança no êxito da atual política de assistência da União ao esforço do Estado para o próprio desenvolvimento.

Gustavo Neves

O fortalecimento da representação política

Marcílio Medeiros, filho

O aumento da representação parlamentar oposicionista e os novos rumos pelos quais o Governador eleito pretende conduzir os destinos da Arena em Santa Catarina prometem para 1975 um ano fértil no setor político. Os resultados da colheita, todavia, ficam a depender da compreensão que os parlamentares eleitos no dia 15 de novembro tiverem da missão que lhes está reservada e do desempenho que apresentarem diante das suas responsabilidades desde os primeiros dias da nova legislatura. A recente campanha, cuja primeira metade foi marcada por um clima de apatia popular que poderia levar ao desânimo os políticos menos persistentes, passou a ganhar uma outra motivação nas suas últimas semanas. Arena e MDB começam a adquirir pouco a pouco a fisionomia de Partidos políticos, ao contrário dos conglomerados informes que vinham sendo até bem recentemente. Isto prova que somente o exercício permanente da política e a sublimação da prática da democracia diante da inexorabilidade do voto se constituem nos únicos instrumentos eficazes para o aprimoramento da vida pública e para a depuração das instituições civis dos equívocos que em determinado ponto as levaram à marginalização da vida nacional. O Governo Geisel, disposto a promover a distensão lenta mas segura a que se tem referido o Presidente da República, estimula o exercício político e abre novos caminhos à ação parlamentar, contribuindo desta forma para que se estabeleça num futuro que cabe aos políticos fixar o equilíbrio seguro das instituições do País. Sob esse aspecto, as eleições do dia 15 são as que se revestem de maior importância entre os pleitos realizados ao longo destes dez anos de Revolução. A opção nacional definitiva fica assim, a partir de agora, confiada à imaginação criadora da classe política, a quem cabe apresentar as fórmulas adequadas ao encaminhamento da vida nacional num processo que se há de desenvolver sob a égide revolucionária.

No âmbito estadual, os líderes políticos que deram origem à formação da Arena em 1966 começam a se afastar da linha de frente da vida pública, cumprido que foi o seu papel na história política catarinense. É preciso, porém, que ao fim da reta encontrem a quem passar o bastão que há longos anos detêm em seu poder e que a esta altura já começa a lhes pesar nas mãos. Os sucessores das lideranças tradicionais do Estado certamente estarão entre os parlamentares que no Congresso Nacional e na Assembléia Legislativa iniciarem a próxima legislatura, com a sagração das urnas nas eleições do dia 15. Dentre os atuais e os futuros representantes catarinenses nas casas legislativas surgirão uns poucos a quem a graça da liderança permitirá assumir o comando político da Arena, ao passo que no MDB a tendência favorece a sedimentação dos líderes que começaram a surgir mais incisivamente de 1969 para cá. A verdade, porém, é que este pleito assinalou uma nítida transição entre dois períodos políticos da nossa vida pública, para a qual seguramente contribuirá a presença do Senador Antônio Carlos Konder Reis no Governo do Estado. O aperfeiçoamento dos métodos, dos costumes e dos conceitos até aqui dominantes no setor político estadual, se bem que venha a ser um reflexo daquilo que a respeito se fizer no plano nacional, é tarefa que incumbe à futura representação parlamentar e à capacidade de assimilação dos deputados dos novos valores colocados diante da vida pública do Estado. Aqueles que souberem se conduzir de acordo com a realidade que o País e o Estado esperam do ano político de 1975 levam consigo a vantagem de não ficar marcando passo até vencerem as perplexidades a que serão levados por eventuais desajustamentos entre duas épocas. Os que nem isto conseguirem e não se imbuírem da consciência política que inspirará os novos caminhos da nossa opção institucional, ficarão irremediavelmente para trás, sem poder acompanhar a nova realidade estabelecida. E quem não tiver condições de acompanhar não terá autoridade para querer decidir.

Informação Geral

ESCOTEIRO

Muito original a aposentadoria do senador Guido Mondin (Arena-RS), cuja vaga será suprida pelo Sr. Paulo Brossard de Souza Pinto. Enquanto a Arena gaúcha se enfraquece, o Sr. Guido Mondin anuncia placidamente que abandonará definitivamente a vida pública para dedicar-se ao *escotismo*.

Não se trata de um escoteiro diletante, pois ele já havia sido presidente da União Brasileira de Escotismo e praticara recentemente a boa ação de apoiar o candidato derrotado Nestor Jost, com seus ex-companheiros do ex-PRP.

VERBO E VERBA

Alguns aplicados edis da Arena estiveram reunidos ontem com o Jovem Alcaide. Articular posições para justificar a *assombrada* venda dos lotes de Canasvieiras à *Comcap*, numa operação que superará os 2 milhões e meio, exige certamente mais do que as duas horas de tertúlia.

Haja *verbo*, enquanto não há *verba*.

JUSTIÇA FEITA

A decisão do TSE, à unanimidade, invalidando o flagrante que mantém presos em Curitibanos quatro eleitores arenistas acusados de infração da Lei Etelvino Lins (artigo 5o. e combinações penais do artigo 11, III), reflete o ideal de justiça sobrevivendo à iniquidade. O voto do relator Márcio Ribeiro, anulando o flagrante, foi confirmado pelos Ministros da mais alta corte da Justiça Eleitoral, de cuja Secretaria já saiu telex expedindo o competente alvará de soltura.

A decisão não deixa de ser um poderoso precedente para a revisão da lei, que contém aberrações evidentes, além de prisões medievalescas e de instituir os *candidatos secretos*.

MACHADO NO CINEMA

Machado de Assis redivivo, transplantado de seus livros para a ação do cinema, estréia no Cine São José dia 6 de janeiro, às 22 horas, como roteirista do filme "A Cartomante", extraído de um de seus contos mais famosos. Adaptar Machado ao cinema é tarefa de três catarinenses: Marcos Farias, Salim Miguel e Eglê Malheiros.

Com Maurício do Valle, Itala Nandi e Ivã Cândido no elenco, e Célia Maracajá no papel-título da *Cartomante*, além da participação especial de Paulo César Pereio, o filme já foi exibido em sessões privadas no Rio.

Agora, o contista-cineasta e jornalista Salim Miguel traz o filme a Florianópolis, para sua estréia nacional, em benefício da *Promenor*.

Se Machado em conto é o que há de melhor na literatura brasileira, Salim garante que em filme ele também não decepciona. Antes pelo contrário.

HOMENAGEM

O professor Acácio Garibaldi S. Thiago foi homenageado por alunos e professores do Curso de Pós-Graduação em Direito, que lhe ofereceram um jantar no Santacatarina Country Clube.

Como integrador do Curso, que tem pouco mais de um ano de existência, o professor tem se empenhado no seu aperfeiçoamento com um entusiasmo incomum, louvando-se no paradigma do curso paulista, modelar em todo o país.

No momento, o curso inclui matérias do currículo de *Direito do Estado*, mas em breve os graduados em Direito terão novas opções de especialização.

LEITE

Tendo iniciado a distribuição do gado leiteiro, adquirido no Uruguai, entre os criadores de Lages, a Secretaria da Agricultura pretende agora dar continuidade ao projeto, visando melhorar e aumentar a produção de leite no Estado. Para tanto, conta com uma verba de *Cr$ 5 milhões*, para comprar mil cabeças selecionadas no vizinho país.

Por enquanto, além das 198 *matrizes* entregues terça-feira aos pecuaristas da Bacia Leiteira de Lages, já estão em período de aclimatação, em São Bento do Sul, mais 200 cabeças, também uruguaias, a serem distribuídas aos criadores do litoral. A longo prazo, é visado o barateamento do custo do leite, produto que já está sendo chamado de *"ouro branco"*, por alguns pecuaristas lageanos.

ESTAVA ESCRITO

O Figueirense cumpriu o seu papel, para não entregar o ouro ao "bandido". Ao Avai não resta outro *script* senão o de vilão, embora os seus torcedores possam pensar o contrário do Figueirense. Mas vencendo apenas o América, em casa, e por 1 a 0, empatando e perdendo todas as demais partidas da fase final, era muita pretensão chegar à finalista contra uma equipe que venceu todos os outros turnos.

A tranquilidade com que Porraga fez seu gol ontem era a mesma do capitão Sérgio Lopes (33 anos) ao entrar em campo e estimular seus companheiros, com um esgar irônico nos cantos dos lábios: "Vamos moçada que o Avai depende da nossa vitória..."

CLT

O Sr. Arnaldo Sussekind, presidente da comissão que está elaborando o ante-projeto da nova Consolidação das Leis do Trabalho, virá a Florianópolis no próximo ano (segunda quinzena de abril), a fim de proferir palestra sobre a nova CLT. Ao aceitar o convite, o ex-Ministro do Trabalho adiantou que o prazo anteriormente fixado para a conclusão dos trabalhos da comissão – março – sofrerá uma revisão, prevendo-se que a nova CLT somente fique concluída no mês de julho.

Acervo: Biblioteca Pública SC - Hemeroteca Digital Catarinense

Pernambuco enterra o "último dos coronéis"

Milhares de pessoas acompanharam ontem, em Limoeiro, zona do agreste pernambucano a 83 quilômetros de Recife, o enterro do "último dos coronéis", Francisco Heráclio do Rego, o coronel Chico Heráclio.

Senhor absoluto de pessoas, idéias, terras, animais, Chico dono das vontades e das urnas eleitorais por muitos anos ainda será lembrado, e o tempo se encarregará, com dificuldade, de apagar os erros e contradições de sua vida ou conservar tudo aquilo que, embora não fosse para o bem coletivo mas para o seu próprio em primeiro lugar, tenha servido de alguma forma para melhorar o meio-ambiente dos vários municípios sob seu domínio. Sua palavra foi lei de vida e morte.

50 ANOS DE DESPOTISMO

"Coronel' Chico Heráclio, nascido em Limoeiro a 3 de outubro de 1885, começou em 1920, como prefeito da localidade, um longo período de liderança e despotismo na região. Só ajudava politicamente seus parentes, e só veio a entrar em declínio em 62, enfrentando o então governador Cid Sampaio, perdendo pela primeira ve uma eleição municipal.

Aliou-se a Agamenon Magalhães, e quando este foi eleito governador teve que ouvir que "o governo de Pernambuco é produto de Limoeiro".

Tinha mais de 20 fazendas e vários engenhos. Casou três vezes e ultimamente morava com várias mocinhas, "rendidas aos seus encantos de velho rico". Tinha três filhos legítimos: Heráclio Moraes Rego (deputado federal em três legislaturas e estadual em uma), Francisco de Moraes Heráclio (deputado estadual em quatro legislaturas e uma vez prefeito) e José Heráclio do Rego, "avesso a política", tendo sido apenas uma vez vereador.

PADRE, JUIZ E MÉDICO

Gostava de carros do último tipo. Se passava por alguém assoviando, era sinal de que estava com raiva. E o infeli, forte ou fraco, podia se preparar pois aconteceria alguma coisa. Era padre, juiz e médico. Atendia a todos que fossem a sua casa.

A princípio odiava a imprensa e os jornalistas. Mas depois, prudente como ele só, tratou de se fazer amigo de todos e muito lucrou com isso, embora tenha sido derrotado por ela, pois a imprensa foi a arma usada por seus adversários para mostrar ao matuto que "o coroné" não era tão poderoso como parecia. Também com ajuda de jornais e jornalistas foi que se iniciou uma campanha pela reforma de costumes na região, pois o velho déspota era radicalmente contra qualquer inovação.

Desnutrição é causa de 43% dos óbitos em SP

Pesquisa da Secretaria da Saúde de São Paulo divulgada ontem revela que a deficiência nutricional aguda é responsável por 43 por cento dos óbitos verificados na capital na faixa etária de 1 a 4 anos. O levantamento faz parte dos estudos finais para implantaão de uma política estadual de alimentação e nutrição.

O órgõ executor dessa política será o Instituto de Alimentação e Nutrição sob forma jurídica de fundação e o grupo responsável pela pesquisa foi presidido pelo vice-governador Antônio José Rodrigues Filho contando ainda com a participação de técnicos de outras secretarias como a da Agricultura, Educaão e Economia e Planejamento.

O diagnóstico da situação alimentar e nutricional foi pormenorizado, registrando índices considerados alarmantes de deficiência alimentar que é tida como causa ou direta ou associada pelo aumento dos níveis de mortalidade notadamente infantil.

O levantamento revela que cerca de 50 por cento da população de todo o Estado apresenta sérios problemas relativos à racionalidade alimentar e de nutrião, chegando a atingir a um percentual aproximado de 16,02 por cento – entre as pessoas de mais baixas rendas per capita – como de subnutridos, já que não alcanam níveis razoáveis quanto a consumo de alimentos. No litoral, menores de quatro anos de idade contribuem, com mais ou menos, 40% do total de óbitos da região.

O novo organismo a ser criado pelo governo funcionará vinculado a Secretaria da Saéde, em harmonia com diretrizes da política federal, atuando efetivamente – segundo seu organograma, já aprovado pela chefia do executivo estadual – nas áreas sanitária, social e econômica, especificamente destinadas a melhorar as condições nutricionais da população, tornando-a resistente às doenças e elevando-lhe a capacidade produtiva.

A iniciativa é pioneira e começou a ser estudada em 1971, pelo então Secretário da Saúde, Mário Machado de Lemos. O seu caráter inédito foi elogiado até pelo diretor regional da FAO – Organização das Nações Unidas para a agricultura – embaixador Juan Felipe Uriart, que afirmou em solenidade no Palácio dos Bandeirantes, se tratar de um programa-piloto que se deveria inclusive estender a todo o continente.

A opção pelo sistema de fundação visa evitar limitaões de ordem financeira, a obtenção de maior flexibilidade administrativa e impedir o problema gerado por entraves burocráticos e de pressão política.

Autoridades gaúchas reprimem contrabando de carne do Uruguai

As autoridades policiais, fazendárias e sanitárias de Bagé – a 369 km de Porto Alegre – iniciaram ontem a repressão ao contrabando de carne uruguaia, comprada em Aceguá, onde um quilo de ovelha custa Cr$ 4,00 e o de gado fica por Cr$ 6,00, enquanto os preços em Bagé são, respectivamente, Cr$ 10,00 e Cr$ 16,00.

No último fim-de-semana, uma batida policial – fazendária constatou a entrada de 1.500 kg de carnes diversas, através de 103 veículos, fora as quantidades trazidas pelos passageiros dos ônibus.

Em entrevista coletiva, quando expuseram o plano de repressão, as autoridades de Bagé afirmaram que não pretendem extinguir totalmente a compra de carne na fronteira uruguaia, pois favorece os mais pobres, mas apenas diminuir seu volume, que aumentou muito nos últimos dois meses. Outra preocupaão das autoridades é quanto a qualidade sanitária da carne, pois o gado é abatido na hora, em galpões próximos a Aceguá, sem qualquer cuidado com a higiene.

A repressão vai ser executada através da apreensão da carne transportada, que, após exame sanitário, será entregue aos orfanatos da região. O preo da gasolina ou da passagem de ônibus não assuta os bageenses, que têm muitas vantagens ao comprarem em Aceguá. Normalmente as compras são feitas para mais de uma pessoa, o que torna o processo ainda mais vantajoso: um '"capão"' (ovelha) de 25 quilos, carneado na hora, sai por Cr$ 100,00 e alimenta várias famílias.

O compromisso do MDB segundo o senador Paulo Brossard

O senador do MDB eleito pelo Rio Grande do Sul, Paulo Borssard, afirmou ontem em São Paulo que "a oposição não tem nada a dar, nada a oferecer e nunca prometeu coisa alguma durante a campanha. Nossa posião será a de examinar os problemas nacionais e regionais de qualquer natureza, levando sempre em conta os interesses da Nação".

Paulo Brossard, que passou pelo aeroporto de Congonhas procedente de Brasília e a caminha de Porto Alegre, declarou não ter dúvidas de que "os resultados das últimas eleiões contribuirão para a mobiliação da vida institucional do país". Na sua opinião o "último pleito eleitoral traduziu a consciência cívico-política muito íntima do povo brasileiro".

– Quanto ao Rio Grande do Sul, o MDB gaúcho não negará apoio as medidas executivas, desde que atendam aos interesses do Estado – acrescentou o senador, evitando porém qualquer comentário a respeito da disputa que começa a surgir entre os políticos da oposição que pretendem se candidatar a governadores de Estado em 1978.

AKI
sport shirts
Waikiki
FLORIANOPOLIS – ITAJAI

Presidentes do Senado e Câmara quase definidos

Setores ligados à direção da Arena confirmaram ontem, mais uma vez, que os srs. Magalhães Pinto e Célio Borja serão os novos presidentes do Senado e da Câmara para o período 1975/76, apesar de o Governo ter concordado, no caso dos deputados, de fazer a indicação entre nomes que lhe serão sugeridos pela bancada no final de janeiro.

– Os deputados, eleitos e reeleitos, organizarão a lista com quatro ou cinco nomes e dela, certamente, constará o de Célio Borja. O Presidente da República o indicará e aí estará caracterizada a participaão da bancada e atendida a reivindicação da maioria, que não queria ver a representaão marginalizada do processo – comentou hoje um parlamentar ligado a direção do partido.

Com relação à liderança do Governo no Senado as informaões são menos objetivas. Há os que dizem que nada confirma o anunciado afastamento do Sr. Petrônio Portela da funão. "Ao contrário, observou-se, o senador do Piauí poderá continuar na liderança, acumulando ou não até setembro a presidência da Arena".

Se o Sr. Portela deixar a direção do partido, permanecendo apenas como líder do Governo, assumiria o cargo o 3o. vice-presidente, Sr. Lui Viana Filho. Isto porque "dificilmente o 1o. e o 2o. vice-presidentes, Pereira Lopes e Peracchi Barcelos, afastados das atividades parlamentares, concordariam em ocupar a presidência da Arena".

Outras fontes acham que o Governo poderá deixar a direção da Arena como está, até a próxima convenção nacional, "pois não seria conveniente promover agora uma reformulação parcial quando terá de reformular toda a direção do partido em setembro, na convenção nacional".

Para a liderança do Governo na Câmara, apesar das restriões dos novos parlamentares, o nome do Sr. José Bonifácio é o mais cotado "e dificilmente deixará de ser o escolhido".

CELESC

CENTRAIS ELÉTRICAS DE SANTA CATARINA S/A.

C.G.C./M.F. No. 83.878.892/001

ASSEMBLÉIA GERAL EXTRAORDINÁRIA.

Ficam convocados os senhores acionistas da Centrais Elétricas de Santa Catarina S.A. CELESC, para se reunirem em Assembléia Geral Extraordinária, a realizar-se no próximo dia 27 de De zembro de 1.974, às 10 horas, em sua sede social, à Rua José da Costa Moellmann, no. 129, nesta Capital, para deliberarem sobre a seguinte ORDEM DO DIA:
1o.) – Aumento de Capital Social, no valor de Cr$ 8.481.000,00, sendo Cr$ 1.481.000,00 decorrente da reinversão de dividendos obtidos do exercício social de 1.973 e Cr$ 7.000.000,00, por subscrição em dinheiro.
2o.) – Outros assuntos de interesse social.

Florianópolis, 18 de Dezembro de 1.974.
Dr. Osvaldo Moreira Douat – Presidente
Dr. Luiz Gomes – Diretor Executivo
Sr. Carlos Góes Bessa – D. Financeiro
Engo. José Corrêa Hulse – D. Técnico
Engo. Carlos Alberto Reis Seara – D. de Operações.

Ipesc

Instituto de Previdência do Estado de Santa Catarina

AVISO

O Diretor do Departamento de Administração Geral do Instituto de Previdência do Estado de Santa Catarina, de ordem do Senhor Presidente, torna público para conhecimento dos interessados, que receberá propostas até às 15:00 horas do dia 27 de dezembro do corrente ano, para execução dos seguintes serviços:
1o.) Limpeza e manutenção do Edifício Sede à rua Trajano no. 1;
2o.) Limpeza e manutenção do 1o., 2o., e 3o. andar do prédio sito à rua Trajano no. 8;
3o.) Limpeza e manutenção das Agências do IPESC, no interior do Estado;
4o.) Prestação de serviços de Ascensoristas e Telefonistas, conforme especificações constantes dos respectivos editais que se encontram afixados no hall de entrada deste Instituto, onde serão fornecidos os necessários esclarecimentos.

Florianópolis, 16 de dezembro de 1974.
Osmar Pedro Nunes
Diretor de Administração

Nesses extintores pode estar
a diferença entre uma pequena chama e um grande incêndio.
Deste anúncio em diante, ninguém tem desculpa.

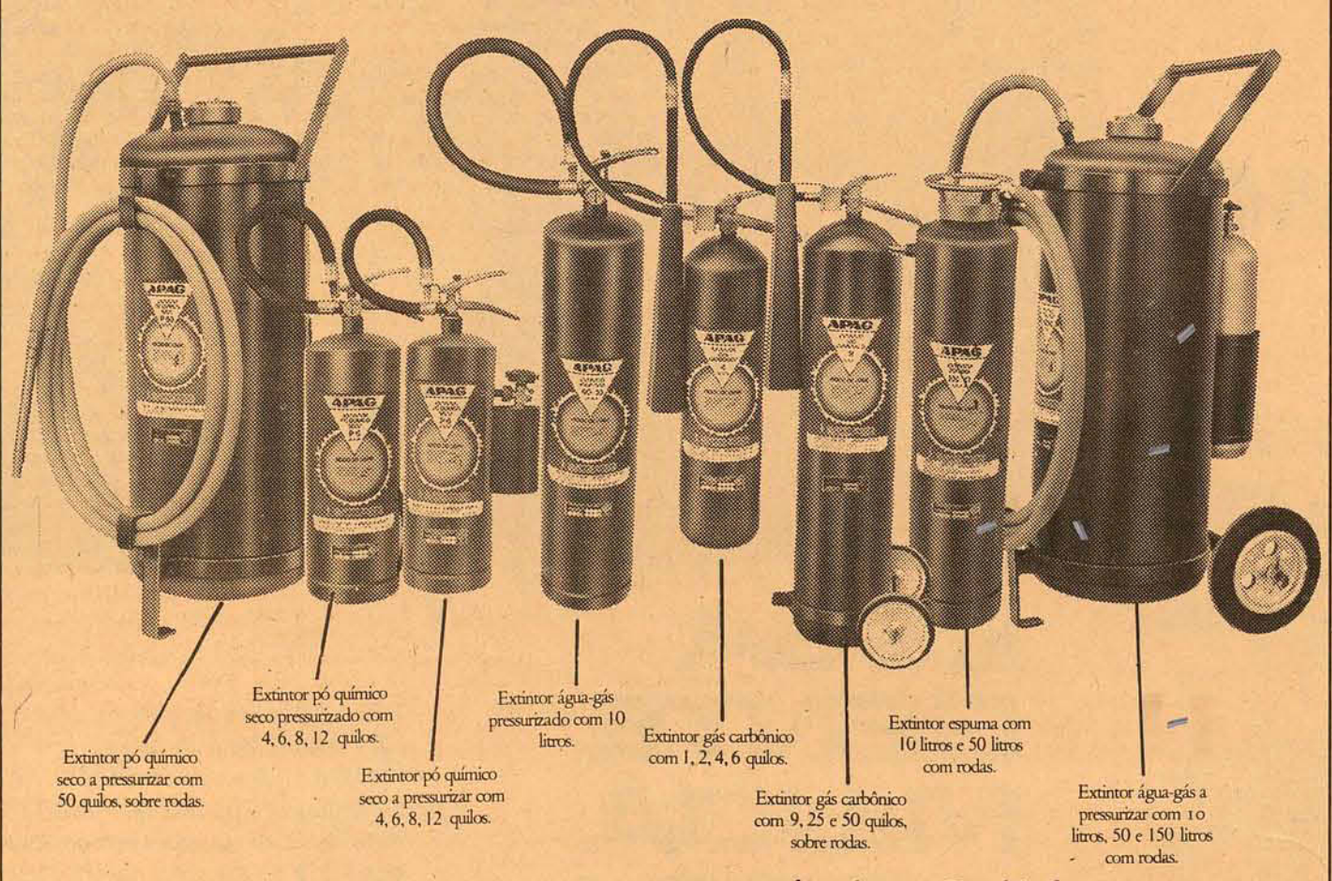

Pequenas chamas acontecem.
Uma ponta de cigarro aceso perto da cortina ou dentro de um cesto de papéis. Ou uma sobrecarga na corrente elétrica...
Para evitar que essa pequena chama se transforme num grande incêndio, é preciso saber como agir diante dos primeiros sinais de fogo.
Os extintores de incêndio "APAG" existem para entrar em ação em ocasiões como essas. Para acabar com o mal, antes que seja impossível combatê-lo.
Para isso, a Cia. Hansen Industrial fabrica, rigorosamente dentro das especificações da ABNT, vários modelos de extintores: água-gás e espuma para madeiras, papéis, tecidos e fibras; extintores com pó químico seco e com gás carbônico, para líquidos inflamáveis e equipamentos elétricos sob carga, tais como motores, transformadores, etc. E também fornece uma linha completa de equipamentos hidráulicos contra incêndio.
Com esses equipamentos você estará garantindo segurança ao seu pessoal e ao patrimônio da empresa. Sem depender de circunstâncias como sorte ou azar.
Agora escolha os extintores que você precisa. E se você necessitar de cargas ou de retestes, recargas e manutenção, procure-nos.

CIA. HANSEN INDUSTRIAL
Divisão de Extintores e Equipamentos Contra Incêndio
Rua Bahia, 54, Caixa Postal 147, DDD (0474) 3563 e 4211 (Ramal 68), 89200, Joinville - SC

nexus

BANCO DO BRASIL S. A.

PROGRAMA DE FORMAÇÃO DO PATRIMÔNIO DO SERVIDOR PÚBLICO - PASEP
Distribuição de cotas em 1974

O Banco do Brasil acaba de creditar nas contas individuais de cada beneficiário do PASEP o produto resultante do rateio das contribuições feitas a esse Programa pela União, Estados, Distrito Federal, Territórios, Municípios e respectivas entidades da administração indireta, no período de julho de 1973 a junho de 1974.

O montante líquido daquelas contribuições foi, no citado período, de dois bilhões, duzentos e setenta milhões de cruzeiros, rateado por 2.960.397 servidores, o que resultou, em média, em um crédito adicional ora efetuado de Cr$ 754,80 na conta de depósito de cada servidor, existente, para esse fim, no Banco do Brasil. A nenhum beneficiário creditou-se, nesse rateio, importância inferior a Cr$ 370,00.

Esta é a terceira distribuição anual dos recursos arrecadados pelo PASEP. O crédito acumulado nas contas individuais de depósito, com recursos do Programa, existente no Banco do Brasil, indica um atual saldo médio de Cr$ 1.746,40, para cada servidor nele inscrito.

Todas as agências do Banco do Brasil estão em condições de prestar as necessárias informações sobre a movimentação das contas de depósito referidas e providenciar o pagamento de saques sobre elas, nos casos permitidos em lei: casamento, aposentadoria, reforma, invalidez, transferência para a reserva e aquisição de casa própria.

Os rendimentos de juros e correção monetária sobre os saldos de cada conta de depósito, registrados no período de julho de 1973 a junho de 1974, já foram apurados e levados a crédito dessas contas. Esses rendimentos poderão ser livremente recebidos, desde já, nas agências do Banco do Brasil pelos respectivos titulares daquelas contas, como também permite a lei.

Os rendimentos de juros e correção monetária, não sacados pelos respectivos titulares das contas, a estas se incorporam e isso caracteriza, nitidamente, o sentido de poupança do Programa. Com a distribuição, no futuro, de novas cotas e o crédito dos respectivos rendimentos, vai sendo ampliado, ano a ano, o patrimônio individual de cada servidor, de maneira a proporcionar-lhe, com o correr do tempo, ao lado de outros benefícios de natureza previdenciária, a tranqüilidade à época da aposentadoria e segurança indispensáveis à harmonia social e, em conseqüência, ao desenvolvimento econômico.

Acervo: Biblioteca Pública SC - Hemeroteca Digital Catarinense

Acaresc faz testes para contratar 50 agrônomos

Com a finalidade de contratar cerca de 50 profissionais de nível superior para prestar assistência técnica ao agricultor catarinense, a ACARESC realizou testes de seleção para 101 engenheiros agrônomos.

Esses testes, efetuados no Centro de Treinamento da ACARESC-CETRE, em Florianpopolis, constaram de uma parte teórica e outra prática.

A parte prática constou de três testes realizados a campo sobre o uso da polvil hadeira e cálculo do princí pio ativo do inseticida; julgamento de suínos e plantio de feijão.

Amanhã será realizado um outro teste para selecionar técnicos agrícolas.

Os candidatos selecionados deverão, antes de assumir as funções de extensionista rural no interior do Estado, participar de um Curso Pré-Servio em Extensão Rural, com dois meses de duração, além de um estágio prático de campo.

Os 101 engenheiros agrônomos que participaram do teste de seleção da ACARESC são, em sua maioria, graduados pelas Escolas de Agronomia do Rio Grande do Sul (Porto Alegre, Santa Maria, Passo Fundo e Pelotas), do Paraná, do Ceará, de São Paulo e do Rio de Janeiro.

AKI
sport shirts
Waikiki
FLORIANOPOLIS – ITAJAI

Produção de veículos deve subir 17% em 75

A indústria automobilística nacional produziu este ano cerca de 861 mil unidades, devendo atingir em 1975, ao final do ano, a um milhão de veículos, com um crescimento percentual de 17% sobre este ano. As exportações deverão crescer no ano que vem 50% em relação a 1974, com 60 países adquirindo 150 mil veículos brasileiros, devendo haver continuidade nos investimentos do setor.

As informações são do presidente do Sindicato Nacional da Indústria Automobilística, Sr. Mario Garnero, que disse também que "é necessária muita cautela para não entrarmos no consumismo exagerado. Temos que pensar que muitos países só comprarão produtos com preços baixos. Precisamos analisar tudo num conjunto geral".

O Sr. Mário Garnero, que chegou de uma viagem a Europa, disse que a crise no setor da indústria automobilística ainda continua a existir, mas que a situação no país é bem diferente, com os números demonstrando realmente este fato.

– Os investimentos prosseguem e prosseguirão gerando novos empregos, superaremos os 300 milhões de dólares de exportações em 1975, e continuaremos atendendo ao crescente mercado doméstico, em harmonia com as diretrizes governamentais que visam a racionalização do uso de combustíveis" – acrescentou.

COLABORAÇÃO

Os programas de economia de combustível, exigidos pela elevada dependência do Brasil das importaões, são tipos de problemas para cuja resoluão, no entender do presidente do Sindicato Nacional da Indústria Automobilística, se impõe uma estreita colaboraão de todos os ramos de atividades nacionais. Analisando a questão lembrou a atitude adotada pela indústria de auto-veículos, que se situa entre as de maior responsabilidade econômico-social, tanto pela natureza como pelas dimensões, encaminhando ao Governo, permanentemente, sugestões técnicas para aplicação nas áreas da própria indústria, do poder público e no interesse dos usuários.

O número de empregos no setor terminal deverá alcançar, durante o próximo ano, cerca de 130 mil ocupações diretas, (atualmente atinge 108 mil), representando garantia do trabalho em todo o ramo aitomotivo para mais de 500 mil pessoas, acrescentou o Sr. Mário Garnero.

EXPANSÃO

Tendo atingido a produão de 861 mil unidades, (exclusive tratores e de acordo com dados ainda não consolidados), houve um incremento de 18,10% em relaão ao ano passado. Com isso, a indústria mantém uma taxa média de crescimento de 19,5% no período 1969/1974, a mais alta já alcançada no mundo. A produção de tratores deverá atingir a 53 mil unidades, com incremento relativo de cerca de 20% sobre os resultados de 1973.

Foi registrada uma expansão de todos os tipos de veículos fabricados, com destaque para caminhões e ônibus, cuja produção cresceu 46,37% em confronto com 1973. No setor de tratores o incremento individual mais expressivo foi conseguido pelos microtratores: 49,52% a mais que no ano passado. Na avaliação por empresas, apenas duas experimentaram queda de produão, em nível pequeno e sem comprometer sua capacidade de recuperação a curto prazo.

O comportamento alcançado pela indústria, apesar das dificuldades conjunturais no âmbito mundial e nacional, reflete os esforos do setor para ajustar-se às novas realidades econômicas que emergiram a partir da majoraão dos preços do petróleo. Esses esforços se traduziram no volume de produção adequado a demanda interna e as necessidades de racionaliaão de energia e em geral.

Significativo foi também o empenho da indústria em ativar suas portações – estimativa de U$ 200 milhões até dezembro, com aumento de 217% em relação às vendas externas no ano passado.

Programa de sementes beneficia SC

O Ministro da Agricultura, Sr. Alysson Paulinelli, comunicou ao Governador Colombo Salles a assinatura, ontem em Brasília, de contrato com empresas construtoras para a execuão de dois projetos em Santa Catarina para apoio ao Programa Nacional de Sementes.

O primeiro projeto refere-se a construão de um frigorífico no Centro de Treinamento de Batata e Sementes Engenheiro Celso Freitas, em Canoinhas, no valor de Cr$ 979.929,40, com câmara seca e câmara fria, inclusive para fornecimento, instalaões e montagens dos respectivos equipamentos. O segundo projeto diz respeito à instalaão de um laboratório de análise de sementes no município de Tijucas, no valor de Cr$ 148.520,00.

TRIGO

O Ministro da Agricultura informou ontem, no Rio de Janeiro, que o Governo Federal vai reservar um mínimo de quatrocentas mil toneladas de sementes para a próxima safra de trigo. Alysson Paulinelli confirmou que a safra de trigo deste ano foi de três milhões de toneladas.

Afirmou ainda que, embora esteja havendo um atraso de chuvas na região do Brasil-Central, o Governo está confiante na elevação das safras de milho, soja e arroz.

Governo do Estado fixa as novas alíquotas do ICM para o exercício de 1.975

O Diário Oficial do Estado já publicou a lei no. 5.081, de 12 de dezembro último, que fixa as alíquotas do Imposto de Circulação de Mercadorias para o exercício de 1.975.

Para as operações internas foi estabelecida a alíquota de 14,5%; para as operaões interestaduais 12% e para as operaões de exportação para o exterior 13%.

A mesma lei amplia para até 48 meses o parcelamento de débitos fiscais lanados ou confessados espontaneamente, alterando o sistema vigente, que permitia o recolhimento de débitos somente em até 24 prestações mensais.

O Departamento de Fiscalização da Secretaria da Fazenda fez consulta ao Procurador Geral da Fazenda, para elucidar quanto a forma de parcelamento.

A redução das alíquotas do ICM decorre de resolução do Senado.

Missão chinesa chega para instalar a sua embaixada

Os primeiros 12 integrantes da representação da China Popular incumbidos de instalar sua embaixada no Brasil desembarcaram ontem pela manhã no Aeroporto de Brasília, dividindo com os jogadores da equipe do Botafogo – igualmente uniformizados e em trânsito para o Rio – as atenões de mais de 100 pessoas que aguardavam a chegada e a partida de vôos da ponte-aérea.

Pouco distante do zagueiro Marinho, que concedia autógrafos a torcedores botafoguenses, o chefe da missão chinesa, conselheiro Wang Pen-Tso, declarou aos jornalistas que "com base nos princípios de respeito mútuo, à soberania, integridade territorial, não intervenão nos assuntos internos e, também, da não-agressão, a China e o Brasil poderão desenvolver uma grande amizade.'

Pen-Tso, um diplomata jovem, com cerca de 40 anos de idade, vai responder pela representação da China, como encarregado de negócios, até a chegada do embaixador, a ser ainda designado por Pequim. Ele insinuou que o nome do chefe efetivo ainda não foi escolhido, ao dizer que ',dentro de muito breve o governo chinês pode pedir o consentimento do governo brasileiro para seu embaixador". Com a expressão "consentimento", ele se referia ao pedido de agrement, a prática tradicional da consulta prévia sobre o nome a ser indicado para a chefia de uma embaixada em outro país.

Para se dirigir ao grupo de repórteres, fotógrafos e cinegrafistas que aguardavam a delegação chinesa desde as 9 horas, o conselheiro Pen-Tso utilizou o mesmo intérprete – o diplomata Hsiao Sze-Chin – que serviu a comitiva do vice-ministro Chen Chié quando foram restabelecidas as relações entre o Brasil e a China, em julho passado.

Além de Sze-Chin, dois outros diplomatas chineses do grupo chegado hoje a Brasília falam português com desembarao: o terceiro secretário Yuan Yu-Wen e o adido Chu-Ting-Chung. Todos aprenderam português em cursos intensivos realizados em Pequim, em centros universitários. Falam praticamente sem sotaque algum, desfazendo assim as versões de que parte de seu aprendizado da língua teria se desenvolvido em Macau, a Ilha portuguesa no Mar da China.

Do grupo chegado ontem, seis integrantes são diplomatas de carreira – o conselheiro Pen-Tso, os secretários Lo Yi-Su, Sze-Chien e Yu-Wen, e os adidos Ting-Chung e Kuan-Fo. Os seis restantes – Fan-Chang, Chih-Fa, Yun-Yi, Yung-Chen, Chi-Min e Hung-Chung – são encarregados da parte administrativa da embaixada inclusive dos serviços domésticos de cozinha e garagem.

Salvo por dois funcionários administrativos que vestiam trajes comuns – terno e gravata – todos os demais membros da delegaão chinesa desembarcaram em Brasília com uniformes estilo "Mao-Tse-Tung", em cores cinza claro preto e azul marinho, sem qualquer detalhe que pudesse distingui-los hierarquicamente.

Natal
MÓVEIS CIMO
sala-copa laqueada 150, mensais
dormitório casal laqueado 184, mensais
colchão casal trorion 29, mensais
TUDO SEM ENTRADA
MÓVEIS CIMO FLORIANÓPOLIS
JERONIMO COELHO · 5 fone 3478

ESSA GENTE MIUDA ADORA O LIC.
Pois o LIC é um mundo só delas, também. Ar puro. Muito Sol. Areia à vontade. Bastante espaço. Grama. Flores. Árvores. Play ground. Uma gostosa piscina. E a Lagoa, por acréscimo. É exatamente o mundo que seu filho gosta.
LIC
LAGOA IATE CLUBE
projeto: Oscar Niemeyer

Acervo: Biblioteca Pública SC - Hemeroteca Digital Catarinense

Rio

Juiz ajudou mas o Vasco não conseguiu vencer

Apesar de beneficiado pelos erros da arbitragem, o Vasco após estar vencendo o América por 2 a 1 até os 39 minutos do segundo tempo acabou permitindo que Edu empatasse de cabeça, ontem à noite no Maracanã. Com o resultado o Va sco decidirá domingo o título de campeão carioca, com o Flamengo, necessitando de uma vitória. O América não tem mais chance.

No primeiro tempo Jorginho abriu a contagem para o Vasco aos 9 minutos, mas o América empatou aos 14 através de Gilson Nunes. O América jogava melhor até que aos 35 minutos um erro do juiz Arnaldo Cesar Coelho permitiu que Roberto, de pênalti, conquistasse o segundo gol do Vasco. No lance do pênalti de Mareco em Jorginho o atacante do Vasco tocou antes a mão na bola sem que o árbitro assinalasse a infração.

O mau tempo prejudicou a renda que foi de apenas Cr$ 380.117,50, com 25.875 pagantes. O juiz Arnaldo Cesar Coelho teve péssima arbitragem, prejudicando principalmente o América enquanto seus auxiliares – Luis Carlos Felix e José Roberto Wright – também falharam.

Os times jogaram assim: Vasco – Andrada; Fidélis, Miguel, Moises e Alfinete; Alcir, Zanata e Luis Carlos; Jorginho, Roberto e Ga ldino; América – Pais; Orlando, Mareco, Ge raldo e Álvaro; Ivo, Bráulio e Gilson Nunes; Manoel, Luisinho e Edu.

Necessitando da vitória para continuar com possibilidades de conquistar o título, o América praticou um futebol mais ofensivo que o adversário, que procurou as jogadas de contra-ataque. Logo aos 9 minutos Jorginho recebeu livre uma bola mal chutada por Roberto e chutou rasteiro sem chance para o goleiro. O América já jogava melhor mas o gol não perturbou seu time que cinco minutos depois chegou ao empate com um belo gol de Gilson Nunes, que pegou de primeira uma bola cortada por Miguel após um centro de Manoel.

Sentindo-se inferiorizado, e dominado pelo toque de bola do adversário, o Vasco passou a marcar sob pressão. Mesmo assim o América continuou melhor até aos 34 minutos quando houve a falha do árbitro ao não dar a mão de Jorginho no lance que originou o pênalti de Mareco, que Roberto cobrou com perfeição.

Moisés e o Vasco, empate com América

A partir daí a equipe do América se descontrolou e seus jogadores apelaram para a violência, logo revidada pelos do Vasco. O juiz também perdeu o controle e passou errar seguidamente.

No segundo tempo o panorama do jogo foi quase o mesmo do final do primeiro: o América descontrolado enquanto o Vasco, tendo em Zanata o seu melhor jogador, conseguia chegar com mais facilidade ao gol adversário. Mas seus atacantes esperdiçaram ótimas oportunidades: aos 14 minutos, Luis Carlos cruzou e Jorginho chuta para fora quando só tinha o goleiro pela frente; aos 25 minutos Roberto, totalmente livre e dentro da pequena área procura colocar a bola e esta vai para fora. O mesmo Roberto perdeu outro gol certo aos 40 minutos enquanto a 1 minuto do final foi a vez de Luiz Carlos.

A melhor chance do América foi aos 23 minutos, quando Luizinho custou a dominar a bola dentro da área – a defesa do Vasco parou pedindo impedimento – e acabou chutando mal, em cima de Andrada. No gol que deu o empate ao América, a seis minutos do final, a defesa do Vasco falhou quando Alfinete e Moisés não cortaram um centro da esquerda e permitiram a cabeçada de Edu. Com o empate o América ficou eliminado da disputa de um título que a última vez que conquistou foi há exatamente 14 anos.

São Paulo

Palmeiras x Corintians, uma partida equilibrada

Numa partida emocionante, bem movimentada, mas violenta, Palmeiras e Corintians empataram de 1 a 1 ontem a noite no Pacaembu e quem ganhar domingo, será o campeão de 1974. Edu, aos 54 segundos, e Lance, aos 3 minutos e meio, do primeiro tempo, marcaram os gols. Dulcidio Vanderlei foi um juiz fraco, auxiliado por José Assis de Aragão e Roberto Nunes Morgado, que estiveram bem. A renda somou Cr$ 585.294, com público de 35.676 pagantes.

Tecnicamente a partida agradou, com equilíbrio entre as duas equipes. As chances de gol foram iguais, com o Palmeiras perdendo um gol aos 43 minutos através de Eurico, que perdeu o ângulo na hora do chute e tocou para Edu, permitindo a interferência de Vladimir. No primeiro tempo, nervoso, os jogadores abusaram da violência, lamentavelmente permitida pelo árbitro, cuja atuação comprometeu a beleza plástica do jogo. Lance e Eurico levaram cartões amarelos.

As duas equipes jogaram assim: Palmeiras – Leão; Eurico, Luis Pereira, Alfredo e Zeca; Dudu e Ademir da Guia; Edu, Leivinha, Ronaldo (Fedato) e Nei. Corintians – Buttice; Zé Maria, Ademir, Brito e Vladimir; Tião e Rivelino; Vaguinho, Lance, Zé Roberto e Adãozinho (Pita).

O Palmeiras entrou em campo primeiro, quando a chuva, muito fina, já havia parado. Sua torcida, em número bem menor, fez pouco barulho, comparado a do Corintians, que soltou uma série de fogos de artifício e agitou durante muito tempo milhares de bandeiras.

Aos 54 segundos, Ronaldo recebeu a bola na intermediária, tabelou com Nei, avançou e, do setor esquerdo, cruzou forte, Leivinha e Tião não alcançaram a bola e, Edu, que vinha mais atrás, tocou para as redes, a bola ainda bateu levemente no poste direito.

Mas, aos 3 minutos e meio, o panorama da partida modificou-se. O Corintians desceu pela direita e a defesa do Palmeiras tocou a bola para escanteio. Zé Maria cobrou. Lance saiu de trás e, com incrível violência, jogou a bola no canto direito de Leão, sem chance para o goleiro. Da í em diante, a violência dominou a partida, ajudada pela passividade do juiz, cuja atuação foi das piores, houve alguns lances importantes, prevalecendo equilíbrio de ações.

Para o segundo tempo, as duas equipes voltaram com os mesmos jogadores. Aos 10 minutos, Leão cometeu jogo perigoso, ao evitar uma entrada de lance. Rivelino bateu com violência, a bola tocou na cabeça de Leivinha, que estava na barreira. Foi um dos lances mais emocionantes do jogo. Em seguida, Adãozinho desperdiçou excelente oportunidade.

Aos 37 minutos, Alfredo perdeu a bola para Vaguinho, que cruzou rasteiro. Zé Roberto chegou tarde na hora da conclusão e chotou para fora. Aos 42, Eurico penetrou livre mas, diante da saída de Buttice, perdeu o ângulo e rolou a bola para Edu. Vladimir veio por trás e tocou para escanteio. Era a Grande chance do Palmeiras para ganhar o jogo. O empate, porém, foi justo.

Bahia

Bahia é bi-campeão. Ganhou do Vitória

Apesar de atuar com dez j. jogadores durante todo o segundo tempo – Marquinhos foi expulso no último minuto do primeiro tempo, por ter atingido Denilson com um ponta-pé – o Esporte Clube Bahia sagrou-se bicampeão baiano, ao derrotar o Vitória por um a zero, gol de Piolho aos sete minutos do primeiro tempo. A renda somou Cr$ 549 mil 515 e o público pagante 58 mil 389 espectadores.

Com ótima atuação oj uiz Silvio David – auxiliado pelos bandeirinhas Anivaldo Magalhães e José Gomes – não deixou que oj ogo descambasse para a violência, punindo sempre os jogadores faltosos com energia. Diretores, j ogadores e torcedores comemoraram a conquista do bicampeonato com uma passeata monstro até a Igreja do Bonfim. Depois foram para a sede do clube na orla marítima prolongando a comemoração.

A torcida do Bahia, portando várias faixas se qualificando bicampeão de 1974, invadiu o campo para tirar os uniformes dos jogadores, fazendo no gramado um verdadeiro Carnaval. Os jogadores estavam protegidos – cada um deles – por um soldado da Polícia Militar, enquanto um destacamento vigiava os portões que davam acesso ao campo.

O diretor do Bahia, Pa ulo Maracajá, sentiu-se mal quando oj uiz apitou o final da partida, chegando a sofrer um desmaio.

As equipes formaram assim: Bahia – Zé Luiz, Ubaldo, Sapatão, Altivo e Romero; Baiaco, Fito, Douglas (Jorge Campos), Tirson, Piolho (Alberto Leguelé) e Marquinhos. Vitória – Joel Mendes, Roberto Oliveira (França), Vavá, Valter, Jorge Valença, Denilson, Gibira, Mário Sérgio, Osny, André, Washington (Orlando).

SOCIEDADE PRÓ DESENVOLVIMENTO DO ESTREITO (SODE)

Convida toda população do Estreito, para assistir a grande (SERENATA DE NATAL), que será executada pela a ASSOCIAÇÃO CORAL DE FLORIANÓPOLIS, no dia 19 do corrente às 21 horas na praça Nossa Senhora de Fátima no Estreito. Local da apresentação, será defronte ao Monumento de Expedicionário.

Contando c/ v ossa colaboração e comparecimento de grande a ssistência, tanto a Diretoria da Sode, como a do Coral, penhoradamente agradece.

GALERIA AÇÚ-AÇÚ

Sugere para o Natal uma obra do artista catarinense. Nada mais duradouro e valioso que a obra de arte. Rua 15 de Novembro, 1176 – Blumenau – DIARIAMENTE DAS 9 às 22 horas.

Eleição/CBD

Seis Federações manifestam apoio ao candidato do Ministro

Seis presidentes de federações estaduais de futebol, orientados pelo presidente da Fifa, João Havelange, emitiram ontem em Porto Alegre, o manifesto de lançamento e apoio da candidatura do almirante Heleno Nunes a Presidência da CBD.

A tomada de posião dos presidentes das federações do Rio Grande do Sul, Paraná, Santa Catarina, Pará, e Paraíba foi feita durante um banquete em homenagem a Havelange, no qual também estava presente o candidato oposicionista a presidência da CBD, Wilson Andrade. Depois da manifestaão dos presidentes de federaões e de várias conversas particulares com Havelange, Wilson Andrade admitiu que pode mudar de posição quanto a sua candidatura na CBD, aceitando, inclusive, retirá-la caso o presidente da Fifa o oriente neste sentido.

Durante a curta entrevista coletiva que concedeu no Hotel Plaza São Rafael, o Presidente da CBD e da Fifa, João Havelange, manifestou seu apoio irrestrito a candidatura do almirante Heleno Nunes e do Presidente da Federação Paulista, José Ermirio de Morais.

Havelange fez questão de declarar que sua definião pelo candidato do governo nada tinha a ver com os encontros que manteve com o Ministro Nei Braga, da Educação: "Eu sou amigo pessoal do ministro, por isso fui chamado a conversar com ele antes de entregar meu cargo na CBD, o que faço unicamente devido a minhas obrigaões como Presidente da Fifa. Não houve intervenão alguma do Ministério da Educaão para minha saída. Sou favorável candidatura de Heleno Nunes por decisão própria, pois ninguém me pediu apoio. Quanto a Wilson Andrade, acho apenas que ele tem todo o direito de candidatar-se." – Explicou Havelange.

A curta entrevista do presidente da Fifa resumiu-se a uma análise favorável sobre seus 20 anos como presidente da CBD, os campeonatos mundiais conquistados, a Copa da Argentina confirmada, mas acabou quase bruscamente, diante da pergunta "como explica a atual crise financeira dos clubes brasileiros?".

A resposta de Havelange: "Na CBD, não há nenhum documento de clubes pedindo soluções para os seus problemas financeiros. Além disso, a CBD nada tem a tratar com os clubes e sim com as federaões a ela filiadas".

ANDRADE DESISTE

Logo que Havelange chegou ao Hotel Plaza São Rafael, o presidente da Federação de Brasília, Wilson Andrade, procurou colocar-se ao seu lado, acompanhando-o de perto em todo o roteiro de visita a Porto Alegre. Depois do almoço, Wilson conversou reservadamente com Havelange em seu apartamento e admitiu mais tarde que somente o presidente da Fifa poderia fazê-lo mudar de atitude com relação a sua candidatura:

– O manifesto dos outros presidentes não me interessa e nem terá influência alguma na minha campanha – afirmou –. Mas a opinião de João Havelange vale muito. Se ele sugerir, é bem possível que eu faça uma revisão na minha posião, – concluiu Wilson Andrade, cuja candidatura poderá ser retirada nos próximos dias.

Enquanto Wilson Andrade conversava reservadamente com Havelange, o Presidente da Federação Gaúcha, Rubens Hofmeister, resumia a opinião dos demais presidentes reunidos em Porto Alegre. "O Wilson Andrade não terá o apoio de nenhum dos presidentes que estão aqui. Nós concordamos com o Havelange e apoiaremos o almirante Heleno Nunes. Afinal, é apenas um "mandato-tampão" de um ano..."

Acompanhado de Abilio de Almeida, membro do comitê executivo da Fifa, João Havelange chegou ao aeroporto Salgado Filho às 11h20m, procedente da Argentina, onde acertou detalhes finais da organização do campeonato mundial de 1978. Segundo Havelange, o ministro do Bem Estar Social daquele país, José Loez Rega, fará um pronunciamento ainda esta semana, responsabilizando-se pela organização da Copa do Mundo.

Depois da rápida entrevista coletiva, interrompida pela interferência de Rubens Hofmeister justamente no momento em que Havelange explicava com dificuldade a posião da CBD frente ao problema financeiro do futebol brasileiro, o presidente da Fifa almoçou no "Big River Saloon" do Hotel Plaza São Rafael.

A etapa seguinte de sua rápida visita a Porto Alegre foi uma homenagem póstuma ao jogador Everaldo, do Grêmio. Acompanhado por toda sua comitiva, João Havelange depositou uma coroa de flores no túmulo do jogador, no cemitério João XXIII e recebeu o agradecimento do Presidente do Grêmio, Luís Carvalho.

Em seguida, na Federaão Gaúcha de Futebol, paraninfou a inauguraão de novas instalaões e recebeu o título de "Presidente de Honra" da Federaão Gaúcha. Rubem Moreira, da Federaão Pernambucana, também foi homenageado com o título de "Amigo do Futebol Gaúcho". À noite, durante o banquete do Hotel Plaza São Rafael, Havelange oficializou seu apoio à Heleno Nunes no manifesto de lançamento da candidatura assinado pelos presidentes Rubens Hofmeister, Federação Gaúcha; Rubens Moreira, Federação Pernambucana; José Milani, Federação Paranaense; José Gi uliari, Federação Catarinense; Coronel Bahia, Federaão Paraense e Genivaldo Leal, Federaão Paraibana.

ROBERTO LAPA PIRES

ADVOGADO

Rua Felipe Schmidt, 27 – 7o. andar – sala 706. (Ed. Dias Velho)

Brasão Center

PRESENTES IMPORTADOS

R. DEODORO, 21 - FPOLIS

FÁBRICA DE RENDAS E BORDADOS HOEPCKE S/A

CGC - 83.872.549/0001

CONVOCAÇÃO

São convocados os senhores acionistas desta sociedade para se reunirem em assembléia geral extraordinária, a se realizar às 9,00 horas do dia 30 de dezembro de 1974, na sede social da empresa localizada a rua Felipe Schmidt, 139 nesta cidade de Florianópolis, para deliberarem sobre a seguinte

ORDEM DO DIA

1o. – Reforma dos estatutos sociais para aumento de capital social de Cr$ 1.500.000,00 para Cr$ 3.000.000,00 mediante o aproveitamento de reservas livres no valor de Cr$ 500.000,00 e da subscrição de 1.000.000 de ações ordinárias no valor de Cr$ 1.000.000,00, a serem integralizadas em moeda corrente do país.

2o. – Outros assuntos de interesse da sociedade.

Florianópolis, 10 de dezembro de 1974

José Matusalém Comelli

Diretor Presidente

HOEPCKE DO COMÉRCIO S/A

CGC - 83.873.265/0001

CONVOCAÇÃO

São convocados os senhores acionistas desta sociedade para se reunirem em assembléia geral extraordinária, a se realizar às 9,00 horas do dia 28 de dezembro de 1974, na sede social da empresa localizada a rua Deodoro no. 2, nesta cidade de Florianópolis, para deliberarem sobre a seguinte

ORDEM DO DIA

1o. – Reforma dos estatutos sociais para aumento do capital social autorizado de Cr$ 6.000.000,00 para Cr$ 10.000.000,00

2o. – Outros assuntos de interesse da sociedade.

Florianópolis, 13 de dezembro de 1974

José Matusalém Comelli

Diretor Presidente

FERROS CHATOS, QUADRADOS, REDONDOS, VERGALHÕES, CANTONEIRAS.

Nas Bitolas:
Chatos: de 1/2 x 1/8 até 4 x 1"
Quadrados: de 3/8 até 2"
Redondos: de 3/8 até 2.1/2"
5/6 m p/ fins mecânicos.

INTERPETRO

Mello Miranda & Cia. Ltda.
Rua Cruz Machado, 463 - Tel.: 23-8978
Curitiba - Paraná.

Acervo: Biblioteca Pública SC - Hemeroteca Digital Catarinense

Inter venceu ou o Figueira perdeu?

De Aldírio Simões (textos) e Lourival Bento (fotos), enviados especiais a Lages

O Internacional garantiu sua classificação jogando com Luis Fernando; João Carlos, Airton, Mário José e Eduardo; Vitor Hugo, Gaspar e Luis Carlos (Pedro Ênio); Ademir, Parraga e Maciel (Darlan). O Figueirense perdeu com Nilson; Elton, Nelson, Moenda e Casagrande (Isalto); Sérgio Lopes, Moacir e Almir (Artur); Caco, Britinho e Zé Carlos. Dalmo Bozzano foi um bom juiz, auxiliado por Celso Bozzano e Rui Dewitz, ambos com bom trabalho. Isalto, Moenda, Gaspar e Pedro Ênio foram expulsos. A arrecadação não foi fornecida. No final da partida dirigentes de Figueirense e I nternac i onal confirmaram o comum acordo, acertando os jogos finais para sábado e segunda-feira. O Internacional já se manifestou sobre a arbitragem, dizendo que não aceita nenhum juiz do quadro da Federação Catarinense, preferindo Agomar Martins, da Federação Gaúcha de Futebol.

Casagrande foi atingido por João Carlos e não voltou para o segundo tempo

Gaspar, enquanto esteve em campo, foi jogador importante para o meio campo do Internacional, equilibrando o setor

Quando o time do Figueirense subia as escadas do túnel para entrar em campo ontem no estádio municipal Vidal Ramos Junior, em Lages, Sérgio Lopes pediu aos jogadores que parassem no topo da escadaria, falando bem alto na frente dos repórteres: "pessoal, vamos entrar em campo e jogar para ganhar, vamos lutar mesmo. Não temos nada a ver com o Avaí". Ao lado, Lauro Búrigo sorria.

O apelo de Sérgio Lopes parece que não surtiu muito efeito. O Figueirense perdeu o jogo por um a zero, a invencibilidade de 21 partidas e definiu o Internacional como seu adversário para os jogos finais do campeonato estadual.

Na verdade, esta derrota não abalou muito a jogadores e dirigentes do Figueirense e o andamento da partida de ontem em Lages mostrou isso.

O caso de Isalto, por exemplo, que entrou no segundo tempo em substituião a Casagrande: recebeu a incumbência de "colar em Gaspar" e cumpriu-a a risca, tanto que acabou expulso junto com o jogador do Internacional, aos 17 minutos. Quando saia de campo Isalto foi cumprimentado por Lauro Búrigo: "meu filho, você trabalhou direitinho".

São reações de um clube que já ganhou quatro turnos, mas que ainda não pode ser declarado campeão. Terá de disputar ainda, no mínimo mais duas partidas finais, contra o Internacional, o vitorioso ontem a tarde.

O JOGO

O Internacional entrou em campo com a disposião de ganhar a partida de qualquer maneira. Seus jogadores e torcida estavam conscientizados disso, mas quase deixam escapar a oportunidade que surgia depois de nove anos (em 1965 o Inter foi campeão estadual pela última vez), pois a equipe de Lages fez uma má partida.

Talvez preocupados com a obrigação da vitória, os jogadores do Internacional fizeram uma partida nervosa, embora levassem vantagem em todos os setores do campo. Os chutes a gol foram, na maioria de longa distância, caracterizando a pressa em inaugurar o marcador.

A primeira grande chance do Internacional do primeiro tempo aconteceu aos cinco minutos. Gaspar estendeu um passe ao ponteiro direito Ademir que bateu a Casagrande e cruzou. O centro-avante Parraga chegou tarde no lance, conseguindo tocar na bola de perna esquerda, mas fraco e desviado pelo lado direito.

O Figueirense não tinha resposta para a pressão desordenada e nervosa do Internacional. Apenas alguns jogadores tentavam chegar ao gol de Luis Fernando e Britinho era um deles. Aos 13 minutos chutou forte da entrada da área para uma defesa difícil do goleiro do Internacional.

As estocadas do Internacional eram feitas sempre através de Parraga, muito bem marcado por Moenda. Mas o Internacional só voltou a ameaçar o gol de Nilson aos 43 minutos, num lance inesperado. Na cobrança de escanteio João Carlos tentou a cabeceada que Nilson, mal colocado, não pôde evitar. Elton, embaixo do travessão salvou o Figueirense de levar o primeiro gol.

A VITÓRIA

Casagrande, atingido por João Carlos, não pôde voltar para o segundo tempo, obrigando Lauro Búrigo a improvisar Isalto na lateral esquerda, situação que permaneceu somente até os 15 minutos. Isalto passou para a meia cancha, Elton para a esquerda e Caco ficou como lateral direito.

Mas a oito minutos o Internacional já marcara o seu gol. Mário José cobrou falta, Nilson largou a bola nos pés de Nelson. O zagueiro ficou indeciso e Luis Carlos se aproveitou para marcar o gol da vitória do Internacional.

Foi bastante para que o Figueirense passasse a jogar desinteressadamente, facilitando a tarefa do adversário que era a de manter o resultado. Isto até os 17 minutos, quando Isaldo e Gaspar foram expulsos, por agressão mútua. E já no primeiro jogo decisivo o meia-cancha do Internacional ficará fora, cumprindo a suspenão automática.

Aos 30 minutos os jogadores do Internacional começaram a cair em campo, iniciando a catimba, desnecessária porque o Figueirense já estava batido. Só que aos 44 minutos Moenda e Pedro Ênio, que entrara no lugar de Luis Carlos, foram expulsos por Dalmo Bozzano, também por agressão mútua.

Os treinadores fizeram substituições nesta etapa: Lauro Búrigo colocou Artur no lugar de Almir, com a incumbência de "colar em Vitor Hugo", que entendeu a manobra e procurou ignorar a marcaão do jogador do Figueirense. Roberto Caramuru, pelo Internacional, colocou Darlan aos 27 minutos em substituião a Maciel e Pedro Ênio aos 42, no lugar de Luis Carlos.

Sérgio Lopes preocupado: "jogamos para ganhar"

Sérgio Lopes ontem era um jogador muito preocupado em afirmar que o Figueirense tinha jogado para ganhar, que ele e seus companheiros tinham feito tudo dentro do campo para vencer o Internacional:

– Lutamos muito pela vitória, embora o empate já fosse suficiente porque nos garantiria a invencibilidade. Esta derrota agora não importa, porque estamos classificados e temos que aceitá-la com tranquilidade.

O meia cancha do Figueirense achou o jogo muito difícil e nervoso, garantindo, porém, que depois dessa seu time não perde mais para o Internacional:

– Foi um jogo nervoso. Eles entraram em campo dispostos a tudo. Só lamento o que fizeram com o Casagrande. O cara que o machucou foi muito desleal. Com isso não quero criticar a arbitragem de Bozzano, para mim um excelente juiz. Agora tem um detalhe: hoje (ontem) foi fácil demais para eles. Mas nas finais vamos ver quem é o melhor. Eles não nos ganham nunca mais.

Moenda diz que só abriu os braços

Moenda foi expulso aos 44 minutos do segundo tempo e não vai poder jogar a primeira partida decidindo o título de 1974. No vestiário, depois de levar a bronca de Lauro Búrigo, o zagueiro tentou explicar o lance que determinou a sua expulsão e a de Pedro Ênio:

– Eu simplesmente abri os braços porque o adversário (Pedro Ênio) estava agarrado na minha camisa. Bozzano entendeu mal minha atitude. Acho que ele quis compensar a expulsão do Gaspar.

Moenda ontem se esforçou muito e foi um dos que jogou sério. Ele diz porque entrou em campo e disputou a partida com tanta vontade:

– Queria ganhar de qualquer jeito. Para mim o empate não servia. Mas não deu, paciência. Tem uma coisa, aliás duas: o título será nosso, tenho certeza disso. Outra: o Parraga não é de nada, muito longe disso que falam dele. É um atacante como outro qualquer.

Acreditem. Torcida não gosta de Caramurú

Roberto Caramuru, apesar de vitória e da classificação, não era um treinador satisfeito ontem após a partida. Alguns dirigentes do Internacional não gostam do seu trabalho e influenciam a torcida, que faz muita pressão sobre ele:

– Sei disso e aceito com naturalidade. Não entro no mérito do problema, mas só peço aos que não gostam de mim, que façam um balanço da campanha do Internacional. Acho que nos saimos bem e credito isso, em parte, a minha amizade com todos os jogadores.

Caramuru não quis falar sobre a situação de Gaspar no Internacional, preferindo comentar o jogo e as possibilidades do Internacional:

– Não fizemos uma boa partida, mas jogamos o suficiente para garantir a classificação. Nos jogos finais entraremos em campo para ganhar, dispostos a tudo. E atê já tenho um esqueminha especial para ganhar do Figueirense em Florianópolis. Só que não posso dizer nada sobre ele agora. É segredo, claro.

Luis Carlos explica o gol, surpreso

Luís Carlos dá sorte quando joga contra o Figueirense. Este ano, nas duas partidas marcou um gol em cada. O de ontem foi muito importante porque deu a vitória ao Internacional e garantiu a presença do seu time nas partidas finais.

O gol foi marcado no segundo tempo, quando Luís Carlos se aproveitou de uma indecisão de Nelson e da falha do goleiro Nilson;

– Olha, foi até meio engraçado o jeito que marquei o gol. Quando bateram a falta o Nilson deixou a bola escapar. Ela foi cair nos pés de Nelson que, em vez de chutar, ficou indeciso, parece que esperando chegar alguém. Eu tratei logo de chutar para o gol.

Depois de explicar a facilidade com que fez o gol do Inter, Luís Carlos falou sobre as possibilidades de sua equipe nos jogos decisivos:

– Acreditava muito na classificação do Internacional. Mas não acho que nosso time tenha condições de chegar ao título. Devemos reconhecer a superioridade do Figueirense. Já fizemos muito chegando em segundo lugar este ano.

Bozzano é gaveteiro. Quem diz é Gaspar

Gaspar é um jogador muito importante para o Internacional. Tão importante que ele viaja para Porto Alegre toda a semana e só volta se alguém do Internacional for buscá-lo para jogar. E isto aconteceu novamente pois ele chegou em Lages para jogar contra o Figueirense somente ontem às 15 horas.

No vestiário, depois do jogo, ele criticou muito a Dalmo Bozzano, que o expulsou pela segunda vez este ano, em menos de um mês:

– Essa ondinha do Bozzano tá manjada. Ele é um gaveteiro e ninguém me diz que minha expulsão não estava premeditada. Nunca aconteceu isso na minha carreira e acho que o Bozzano quer que eu a encerre de maneira ridícula.

Sobre o jogo Gaspar disse estar surpreso com o Figueirense, apesar da partida ter sido uma guerra:

– Foi uma partida difícil, mas estranhei muito o time do Figueirense, muito diferente daquele contra quem jogamos em Florianópolis. Seus jogadores estavam meio apáticos e aparentando pouca disposição. Mas no final vai dar Figueirense mesmo, o que não significa que o Inter não vá lutar. Pelo contrário, vamos tentar ganhar de qualquer jeito.

Caxias ganhou no final: 3 x 2

O Caxias encerrou sua participação no campeonato estadual de 1974, ganhando ontem à noite em Joinville do Chapecoense por 3 a 2, em partida que rendeu apenas Cr$ 1.135,00.

Os gols foram marcados por Sidnei de falta, para a Chepecoense, aos cinco minutos do primeito tempo, Romualdo de cabeça para o Caxias, aos seis do segundo, Fontan também de cabeça aos doze, Volmir aos quinze e Romualdo fazendo o terceiro aos 44 minutos. Gilberto Nahas foi um bom árbitro, auxiliado por João Florêncio e Dirsei da Cunha Estácio.

Pe lo Caxias jogaram Eládio; J. Alves, Pompeu, Alberto e Silvinho; Piava e Fontan; Wilsinho (Russinho), Ferreira, Romualdo e Zé Carlos (Beto). A Chapecoense teve Jair; Pacacio, Be iço, Pontes e Celso; Luís Ca rlos, Sidnei e Ma riano (Valmir); Rogério, Volmir (Alberi) e Xaxim.

Hoje à noite, encerrando a última rodada deste turno, América e Palmeiras jogam às 21 horas no Estádio Olímpico, com arbitragem de Zilton Borges, auxiliado por Osmarino Nascimento e José Ferreira.

De Giuliari: "quem são eles para fazer acordo?"

Após o banquete em homenagem a João Havelange, em que participaram seis presidentes de Federações, entre elas a de Sa nta Catarina e que apoiaram o nome de Heleno Nunes para presidente da CBD, José Elias Giuliari foi descansar no Everest Palace Hotel, onde estava hospedado.

Sua tranquilidade só foi interrompida após tomar conhecimento do resultado do jogo de Lages, que os presidentes do Figueirense, José Mauro Ortiga e do Internacional, Vivaldo Ataide, já tinham acertado as datas para as finais do estadual.

– Não tem nada de acordo e quem são eles para determinarem alguma coisa. Não tem nada acertado ainda e somente depois da conversa que terei com eles amanhã (hoje) é que as datas serão marcadas. Acho até interessante dizerem que os dois já entraram em acordo para as finais.

Mas nem mesmo Giuliari pôde garantir na noite de ontem que as finais serão realizadas ainda este ano. Tudo dependerá de uma autorização do Conselho Nacional de Desportos, já solicitada pelo presidente da FCF.

– Já foi solicitada ao CND permissão para que os jogos finais fossem realizados ainda este ano, o que poderá acontecer. Inclusive ela foi ratificada pelo presidente do CRD. Eu pessoalmente acredito que ele nos conceda esta licença, pois não seríamos excessões, haja vista o CND já ter concedido tais licenças a Guanabara, São Paulo e Bahia. Depois de concedida, resolvo logo. Só não posso é dizer alguma coisa antes, pois temos que obedecer a lei.

Quanto a uma possível vitória do Internacional nas finais, que resultaria em ser o representante de Santa Catarina no Campeonato Nacional de 75, Giuliari não vê nenhuma inconveniência.

– Quem diz que o campeão catarinense deste ano será o representante do nacional em 75, não sou eu e sim a CBD. Pouco está me interessando quem seja o campeão.

Giuliari se refere a Circular da CBD de no. 88/74 a qual cientifica que os participantes do campeonato nacional de 1975, serão clubes especialmente convidados pela diretoria da CBD, mas que desde já (isto em agosto deste ano) está assegurada a participação dos vencedores dos campeonatos estaduais de 1974. Diz ainda o boletim que a CBD aguardará até 31 de março de 1975 para que sejam definidos todos os certames regionais.

Antecipando possíveis problemas que poderão surgir nos jogos finais do campeonato, com referência a arbitragens, José Elias Giuliari tratou de esclarecer alguns detalhes. Entre eles, é lógico, está relacionado o veto do Fi gueirense contra José Carlos Bezerra. Giuliari diz não ter recebido nenhum ofício neste sentido de Ortiga, mas admite um de Dumiense de Paula Ribeiro, não vetando José Carlos Bezerra, mas solicitando ao presidente da Federação que não indicasse Bezerra nos jogos do Figueirense. O que dá no mesmo.

– Para os jogos finais do campeonato, os árbitros serão os mesmos 5 que trabalharam até aqui (Bezerra, Rensi, Bozzano, Gilberto e Pedro Zimmer). Quanto a José Carlos Bezerra, repito que a Federação não aceita veto de juízes. Se Bezerra não apita ou apitou poucos jogos do Figueirense, é uma lamentável coincidência. Se ele for indicado para os jogos finais vai trabalhar, sim.

Um jogo para divertir a torcida

Caso o Marcílio Dias vencesse o jogo de ontem a noite, estaria automaticamente retribuindo com a mesma moeda, ao Figueirense, uma incômoda situação na tabela, pois ficaria empatado em primeiro lugar no grupo B com o time de Itajaí, que tem (ou tinha) como certo o ganho dos pontos do seu jogo contra o Caxias em Joinville (dois jogadores irregulares).

Mas isto é apenas hipótese, pois com o atual time, o Marcílio não tem condições mesmo de vencer ninguém, nem mesmo o Avai, que entrou em campo desmotivado apenas cumprindo a tabela, com seus jogadores pensando mais nas férias, esquecendo-se com isso de jogar futebol.

E como o Marcílio Dias conseguiu ser mais ruim do que o Avai, acabou sendo goleado, sem querer, por 4 a 1, numa partida de baixo nível técnico em que apenas um jogador lutou dentro de campo, levando o jogo bastante a sério: Lourival.

Diante de um público reduzidíssimo (nem mesmo Baiano, o vendedor de cachorro-quente foi ao campo) os dois times entraram em campo apenas para fazer passar o tempo e divertir alguns torcedores do Figueirense, localizados nas sociais. Para o Marcílio, que ainda alimentava esperanças de classificação (seria mais um problema para Giuliari resolver) o jogo era importante, pelo menos este era o pensamento de sua diretoria, como que não deviam concordar os jogadores. Com todos estes ingredientes, o jogo se tornou uma autêntica "pelada", principalmente nos primeiros 45 minutos.

Mas apesar de tudo, os jogadores conseguiram criar algumas situações de gol, como aos 9, quando Toninho não aproveitou bom lançamento de Lourival e aos 15, com Paulo Garça, sozinho na pequena área chutando nas mãos do goleiro Bilo. A chance do Marcílio foi aos 20, com Vadinho chutando cruzado de fora da área e pegando Da nilo desprevenido que mandou para escanteio. Mas teve também gols nesta etapa. O Marcílio marcou primeiro aos 18, com Milton Gomes de falta. Interessante é que o ponteiro marcou duas vezes para valer um, pois inexplicavelmente, depois de ter confirmado o gol, Moacir Oliveira mandou repetir a cobrança de falta. Milton Gomes chutou no mesmo canto e marcou. O Avai estava desinteressado. Só se animou mesmo aos 30 quando Miltinho deixou o gramado lesionado. Aí então eles viram que tinham condições de chegar ao gol, o que acabou acontecendo aos 37. Zenon chutou e Lourival, o melhor da partida, depois de Bilo rebater, atirou para o fundo das redes. Mesmo empatando, o Avai jogava mal. Toninho, bem marcado por Reginaldo nada fazia e Ismael e Paulo Garça, nunca chegaram a ser ponteiros, nem tãopouco Souza e Orivaldo apoiavam o ataque. No Marcílio, apenas a luta para segurar o resultado, pois só chegava a área do Avai em contra-ataques desordenados e mesmo assim quando Miltom Gomes estava na jogada. Fora isso, mais nada.

A GOLEADA

Com a entrada de Juti no lugar de Ismael, o Avai passou a ter mais um jogador lutando e a abrir espaços na defesa, já que Reginaldo não colava mais em Toninho. E foi assim que o Av ai chegou à goleada. Orivaldo fez 2 a 1, completando cruzamento de Toninho, em que toda a defesa do Marcílio Dias furou, isto aos 30.

Dois minutos depois, recebendo em impedimento, Juti fez 3 a 1 para Lourival aos 44, driblar o goleiro e completar a goleada. TIMES: Avai – Danilo; Souza, Ari Prudente, Gerson e Orivaldo; Lourival, Balduino e Zenon; Paulo Garça (Paulo Roberto), Toninho e Ismael (Juti). Marcílio – Bilo; Jorge, Ditão, Reginaldo e Carioca; Miltinho (Rubinho) e Vadinho; França, Sergio, Eli e Milton Gomes. Moacir Oliveira foi um fraco juiz, bem como seus auxiliares. A renda não foi fornecida (não precisava mesmo).

Zezé triste e falando pouco sobre a vitória

Nem mesmo os 4 gols marcados pelo seu time, foram suficientes para alegrar o treinador Zezé, que assistiu tranquilamente a partida na boca do túnel ao lado de João Salum e do médico Luiz Carlos Espíndola. Quando terminou o jogo, foi um dos primeiros a entrar no vestiário. Cumprimentou todos os jogadores pela vitória, que estavam abatidos ainda com a derrota do Figueirense, mesmo sabendo, que a partir daquela hora estariam em férias.

Zezé continuava calmo e nem quis comentar o jogo do Figueirense contra o Internacional. Do seu jogo, falou bem pouco.

– Cumprimos apenas a tabela e mesmo desmotivado, o time entrou em campo para ganhar, principalmente depois da entrada de Juti, que deu mais agressividade. Quanto à partida de Lages, o que tenho a dizer é que o problema é deles e que o Inter tem uma boa equipe. Nós não nos classificamosporque o time não rendeu o suficiente na fase final. Em 7 jogos só marcamos 4 gols e não dava mesmo. Se marcássemos pelo menos um por partida, nos classificaríamos.

Sobre seu futuro no Avai, Zezé não sabe de nada: "Os jogadores entraram em férias hoje e eu estou com a consciência tranquila, pois cumpri meu trabalho. Minha permanência vai depender da diretoria".

Um vestiário alegre, apesar da goleada

No vestiário do Marcílio Dias, o ambiente era de tranquilidade e alegria, causando com isso uma certa estranheza, principalmente depois de ter sido goleado numa partida em que ainda tinha esperanças de chegar ao título. A explicação foi dada mais tarde por Jorge Ferreira que também tinha uma outra para a derrota.

– Nossos jogadores já estão de férias e só vão voltar ao clube na sexta-feira para receberem o ordenado de dezembro. Só não posso dizer é se todos ficarão para o ano que vem, pois a diretoria vai se reunir ainda esta semana e traçar os planos do futuro. Sei que haverá muitas dispensas e também algumas contratações. Nem eu sei se fico, pois até agora não renovei contrato. Sobre o jogo contra o Avai, tenho a dizer que infelizmente com a saída de Miltinho a meia cancha ficou desarmada e houve uma queda tática muito grande, daí a derrota.

Ma s Jorge confessou que tinha esperanças de ir para uma final, caso o Marcílio vencesse o jogo: "Se ganhássemos, ficaríamos em igualdade com o Figueirense, e nossa diretoria iria reclamar seus direitos, pois iríamos ganhar os pontos do Caxias que colocou jogadores sem condições. O Depto. Técnico da Federação teria que nos comunicar que dois jogadores do Caxias estavam irregulares."

Acervo: Biblioteca Pública SC - Hemeroteca Digital Catarinense

Pecuaristas vêem com otimismo a medida do Governo

Do enviado Especial Ubaldo C. Balthazar – Fotos de Evaldo Wolff (Foto Lages)

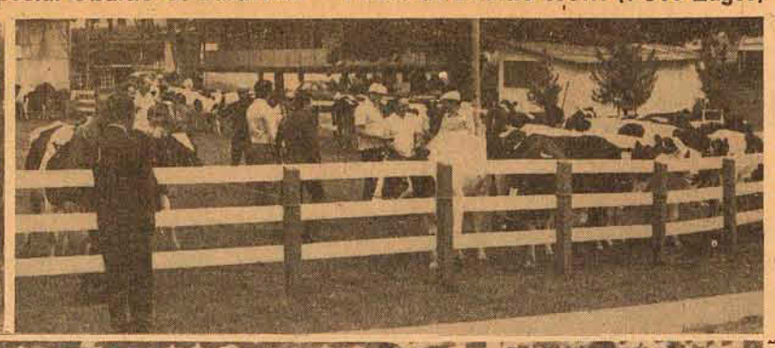

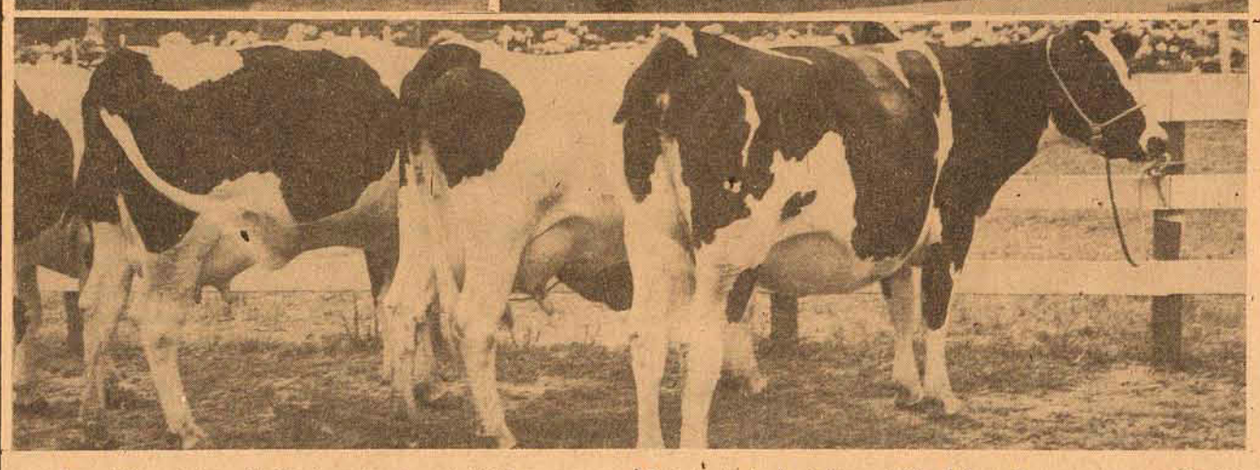

A opinião generalizada entre os criadores, terça-feira em Lages, era de que o projeto da Secretaria da Agricultura será visível dentro de pouco tempo, na produção de leite no Estado, com o enriquecimento da bacia leiteira "não só de Lages, mas de todo o Estado".

Os produtores não escondiam sua satisfação pelo empreendimento, que lhe veio facilitar a aquisição de gado leiteiro por preços bem mais baixos que os reais. Além disso, as vantagens do pagamento também animam os compradores. Com financiamento do Condep Leiteiro, terão 12 anos para pagar, com 4 de carência, mais juros de 7% ao ano.

"A GENTE SE ADMIRA"

Vários criadores manifestaram otimismo pelo projeto. Waldevino Vieira de Souza, pecuarista, e proprietário de duas granjas ("Noraza" e "Chante-Clair"), comentando a iniciativa da Secretaria da Agricultura, não escondeu seu espanto. "A gente se admira de acontecer uma coisa dessas. É difícil encontrar disso hoje em dia. E olha que vamos receber um gado que já está selecionado, e produzindo. É uma mina".

Possuidor de 110 cabeças de gado leiteiro, mas com apenas 28 produzindo no momento, conseguindo 300 litros diários, Vieira comprou 21 cabeças, assim como Pedro Arruda Figueiredo, proprietário da Granja São Pedro ("só que em português é San Pietro: quando fui registrar, já havia uma com o nome de São Pedro, e tive que mudar, pela lei brasileira...").

Há 26 anos produzindo leite em sua granja, Figueiredo tem uma produção diária de 480 litros, "a maior do Planalto Serrano, e talvez de Santa Catarina". Entre pequenas e grandes, ele possui 80 cabeças de gado leiteiro, mas apenas 30 vacas estão produzindo atualmente". "Esse lote da Secretaria é muito bom. Foi uma ótima idéia essa deles. Ainda mais que não vamos gastar muito e vamos ter um tempão para pagar".

Para o cirurgião-dentista e pecuarista Carlos Roberto de Andrade Lopes, há muitas vantagens em criar gado leiteiro. Uma delas é o melhor manuseio da terra, e outra, "é o período de ouro que se aproxima para o leite". E comenta estar esperando para o final de 75, início de 76, "o começo da fase do "ouro branco", como já estão chamando o leite. Desde, é claro, que o governo tome algumas medidas visando tornar mais real os preços dos insumos, que tiveram um aumento de 300% este ano, enquanto o leite subiu apenas 40%.

Sua granja, "das Vacas Gordas", por enquanto é especializada apenas em gado de corte. "Estou com gado Holandês Vermelho e Preto, e da raça mista Fleck Vieh. Agora vou começar com gado leiteiro. Sinto que está se tornando um bom negócio". O mesmo está fazendo Aldo Fronza, proprietário da Granja Nadir, de Navegantes, ex-dono do melhor plantel de P.O. (Puro de Origem) do sul do país.

Fronza vendeu o plantel, e está iniciando um novo P.C. (Puro por Cruza) adquirindo, para tanto, 17 cabeças do lote da Secretaria da Agricultura. "Melhor não é possível. A Secretaria está fazendo uma das melhores coisas para nosso Estado".

Gado uruguaio na bacia leiteira de Lages

O projeto da Secretaria Agricultura de Santa Catarina, de melhorar o rebanho leiteiro do Estado, começou na última terça-feira, em Lages, onde reuniram-se os primeiros 13 criadores inscritos no projeto. Cada um comprou desde5 até 21 cabeças de gado, das 198 adquiridas pela Secretaria no Uruguai.

Aos criadores, de uma forma geral, a idéia do órgão da Agricultura catarinense "foi excelente", pois irão pagar em 12 anos, com 4 de carência, e juros de sete por cento ao ano. Se a compra fosse feita diretamente no vizinho país, cada cabeça não sairia por menos de Cr$ 6 mil. O preço final que os criadores irão pagar é de Cr$ 4 mil, ficando um mil por conta da Secretaria. Quase toda a aquisição foi financiada pelo Condep Leiteiro. A distribuição do primeiro lote, ocorrida terça-feira, contou com a participação de diversas autoridades ligadas ao setor, inclusive do Secretário Glauco Olinger. Foram 198 cabeças de gado, selecionadas no Uruguai pelos agrônomos João de Maria Cavallazzi (Diretor da Secretaria), Afonso Maximiliano Ribeiro, Álvaro Milleu da Silveira Filho, e Vitor Machado, auxiliados pelos criadores Sadi Rodrigues, Otávio Salvador, José Botini, Werner Hoeschel, Walter Hoeschel e Pedro Paulo Lisboa.

ESCOLHA BEM FEITA

A Secretaria da Agricultura dispõe de uma verba de cinco milhões de cruzeiros, para desenvolver seu projeto. Serão adquiridas mil cabeças de gado leiteiro, com o objetivo único de melhorar, aumentando, consequentemente, a produção de leite em Santa Catarina. A Bacia Leiteira de Lages foi a escolhida como pioneira, por ser, no momento, uma das maiores do Estado.

O gado comprado no Uruguai é do tipo Holando-uruguaio, adquiridos junto aos melhores criadores daquele país. Segundo o advogado e pecuarista Sadi Rodrigues, há várias vantagens na compra dessas matrizes. "É um gado de gabarito, que irá fortalecer a bacia leiteira de Lages, provocando uma sensível melhora no nosso leite". Para Sadi, "a escolha foi muito bem feita. Fomos auxiliar os agrônomos da Secretaria, a convite daquele órgão". Explicou o criador que a pretensão é de vir a formar, num futuro próximo, o tipo "Holando-brasileiro". Tal gado é o "Holstein", havendo o tipo frísio e o americano.

Uma das vantagens apresentadas aos criadores, na compra, refere-se ao custo por unidade, situado em torno de Cr$ 4 mil. O preço real chega a Cr$ 5 mil, incluindo o custo do gado, o transporte, seguro, e a pré-imunição foi feita por uma equipe de veterinários composta por Reno Rogério Vieira e Leopoldo Rogério Medeiros (da Secretaria da Agricultura), e Aluisio Marcondes Cesar, do Ministério da Agricultura.

Durante a pré-imunição, o gado é devidamente aclimatado na região serrana, onde lhe são ministrados remédios específicos para reagir às doenças mais frequentes daquela região, bem como recebe alimentação especial, para, gradativamente, habituar-se aos costumes dos criadores do Planalto Serrano. Mesmo assim, seis cabeças morreram mais numa percentagem razoável, "rezoabilíssima", garantiu o criador Sadi Rodrigues. Informou ainda que já estão em período de pré-imunição ram, 200 cabeças, em São Bento do Sul, para serem distribuidas no litoral, gado esse também vindo do Uruguai.

Lactoplasa terá aumento em sua produção diária

A Lactoplasa, indústria de laticínios de Lages, será a grande beneficiada pelo projeto da Secretaria da Agricultura. Aliás, já está sendo, devido ao período de pré-imunição do gado adquirido no Uruguai. Enquanto o gado se aclimata, a produção extraída nesses 120 dias que antecederam à entrega foi vendida à indústria, aumentando dessa forma sua produção normal.

São 20 mil litros que a empresa industrializa diariamente, oriundo das 60 granjas organizadas da Bacia Leiteira de Lages, que já utilizam as modernas técnicas ligadas ao leite. No total, são mais de 300 produtores, que fornecem leite à Lactoplasa. Dentro em breve, quando todo o gado uruguaio estiver produzindo normalmente, a indústria aumentará consideravelmente sua produção.

REDENÇÃO

Para o diretor-presidente da Lactoplasa, a iniciativa da Secretaria da Agriculutra "foi a redenção da usina. Estamos formando a maior e melhor bacia leiteira do Estado". Ele lembrou que o grande problema da usina, durante o inverno, quando falta o leite natural, poderá ser sanado com a produção que já se espera para o ano que vem.

Explicou que a média por produtor, na Bacia Leiteira de Lages, é de 80 litros, no verão, fazendo uma comparação com o Alto Vale do Itajaí, cuja média é de 7 litros. "No inverno nossa média dobra. Com o gado uruguaio, teremos uma produção que dispensará o uso de leite em pó em nossa indústria".

A Lactoplasa utiliza os melhores leites do país, sendo a bacia leiteira da região considerada uma das mais fortes do sul. Essa foi a razão de ter a Secretaria da Agricultura tê-la escolhido para pioneira na distribuição do gado vindo do Uruguai. A assistência aos produtores é feita por técnicos da Acaresc, órgão estadual.

Distribuição foi feita por sorteio

O clima reinante no Parque do Conta Dinheiro, pertencente ao Sindicato Rural de Lages, e local onde foi realizado o sorteio do gado adquirido no Uruguai entre os criadores, era de expectativa, na última terça-feira. Isso porque, embora os treze criadores tivessem garantido seu pedido, os diferentes portes do gado obrigou a Secretaria da Agricultura a efetuar um sorteio, para que não houvesse queixas posteriores.

O gado foi dividido em três lotes, ficando 35 cabeças no grupo "ótimo porte", enquanto as 163 restantes eram separadas em dois grupos, "médio porte", e "porte menos bom". Esse serviço foi realizado durante a parte da manhã, antecedendo uma churrascada oferecida pelos criadores ao Secretário Glauco Olinger, "por seus feitos à frente da Secretaria", como se expressou o presidente do Sindicato Rural de Lages, Benjamim Kuse de Faria.

EQUILÍBRIO

À tarde, os criadores inscritos no projeto participaram do sorteio, "forma que encontramos para manter o equilíbrio quanto à qualidade", garantiu o diretor da Secretaria, João de Maria Cavallazzi. Houve a classificação prévia, para posteriormente os criadores "tirarem a sorte". Eles sabiam que iriam levar gado bom, gado médio, e menos bom. Somente desconheciam quais as cabeças que lhes caberiam.

Naturalmente, antes do sorteio houve até apostas entre os compradores, já interessados nessa ou naquela cabeça. Um deles, Otávio Salvador José Botini, sorteado com uma das mais cobiçadas cabeças, comentou sorridente que desde que havia ido ao Uruguai, para comprar o gado, a convite da Secretaria, já estava "de olho" naquela matriz. "Pode ser coincidência, e é claro que é. Mas eu tinha quase certeza que essa ia ser minha".

Com calma, e em ordem – cada criador tinha um número de inscrição – os compradores tiraram a sorte, sob a coordenação de técnicos da Secretaria. Em seguida, desciam até o estábulo, para "checar" a cabeça que lhes coube no sorteio. Foi rápido. Em menos de duas horas estava tudo pronto. Foi o primeiro lote distribuído em Santa Catarina. Com isso, a Lactoplasa – Laticínios do Planalto S.A. – irá sofrer sensível aumento em seu recebimento diário de leite, para atender o mercado da região.

AKI
Moda Jovem
FLORIANÓPOLIS ITAJAÍ

SAAB SCANIA DO BRASIL S.A. E COTRASA PROMOVEM CURSO PARA MOTORISTAS E ARMADORES DE BARCOS

Itajaí (Sucursal) – A SAAB SCANIA DO BRASIL S.A. e COMÉRCIO DE TRANSPORTES E VEICULOS S.A. – COTRASA –, realizaram recentementee nesta cidade um curso técnico de manutenção e operação de motores marítimos, especialmente para armadores e motoristas de barcos pesqueiros. A presença marcante de grande número de participantes demonstra a alta validade do curso, pois inicialmente se pensava formar apenas 40 técnicos, mas em função do grande número de inscrições, foram feitas duas turmas de 40 alunos, abrangendo um total de 80 homens do mar. Isso somente foi possível devido ao esforço e abnegação demonstrado pelos instrutores da SAAB SCANIA DO BRASIL S.A., que sentindo o interesse dos participantes do curso sacrificaram suas horas de repouso. Os participantes do curso de manutenção e operação de motores marítimos no momento em que recebiam seus certificados, durante sdenidade realizada no Clube Guuarani, destacavam o alto valor dos ensinamentos recebidos, mostrando-se agora mais capacitados em operar motores nas empresas em que prestam seus serviços. Louvável sem dúvida, a atitude da Associação Comercial e Industrial de Itajaí que não mediu esforços para que o curso fosse realizado em dois turnos, tendo colocado os funcionários da casa à disposição dos instrutores, demonstrando desta forma a verdadeira tarefa de uma entidade, voltando seus interesses em benefício da comunidade. Parabéns SAAB SCANIA DO BRASIL S.A. ee COMÉRCIO DE TRANSPORTES E VEICULOS S.A. – COTRASA –, esta última uma empresa do GRUPO BATTISTELLA, genuinamente catarinense que ao se propor colocar no mercado produtos da marca SCANIA, não descuidou-se em treinar elementos para operar com motores de sua concessão, elevando desta forma o nível técnico de nossos pescadores. A propósito a COTRASA dispõe de amplo estoque de motores SCANIA, diversos equipamentos do ramo, peças, além da assistência técnica permanente. Ao término do importante curso, é de se destacar a atuação dos Srs. Noemi dos Santos Cruz, Presidente da Associação Comercial e Industrial, Wilson Artur da Silva, gerente da COTRASA de Itajaí, Nilton da Silva, assessor da gerência da COTRASA Itajaí, Luiz Marcilio e Alex Panok, instrutores da SAAB SCANIA DO BRASIL S.A., além do comércio e da indústria que liberaram seus funcionários para que tomassem parte no curso.

Flagrante da entrega dos diplomas aos participantes do Curso, vendo-se da esquerda para a direita, Srs. Valter Francisco Dotti (gerente de vendas da COTRASA–Curitiba), Wilson Artur da Silva (gerente da COTRASA –Itajaí), Noemi dos Santos Cruz (Presidente da Associação Comercial de Itajaí), e os instrutores, Alex Panok e Luiz Marcilio.

Parte dos participantes do curso técnico de manutenção e operação de motores marítimos realizado na cidade de Itajaí pela SAAB SCANIA DO BRASIL S.A. e Comércio de Transportes e Veículos S.A. – COTRASA –.

Acervo: Biblioteca Pública SC - Hemeroteca Digital Catarinense

Sai lista dos aprovados nos exames supletivos de I Grau

A relação dos aprovados nos exames supletivos de Primeiro Grau foi divulgada ontem pela Comissão Central. Abaixo constam os nomes dos aprovados em todo o Estado, identificados pelo número de sua inscrição e relacionados por Coordenadoria, que obedece a seguinte ordem numérica: 1 - Florianópolis; 2 - Tubarão; 3 - Criciúma; 4 - Blumenau; 5 - Joinville; 6 - Rio do Sul; 7 - Lages; 8 Mafra; 9 - Joaçaba; 10 - Concórdia; 11 - Chapecó; 12 - São Miguel do Oeste e 13 - Itajaí.

LÍNGUA NACIONAL

INSCRIÇÃO – 1a. Coord. - 0014 - 0020 - 0023 - 0028 - 0030 - 0059 - - 0062 - 0068 - 0074 - 0082 - 0091 - 0110 - 0113 - 0118 - 0120 - 0123 - 0156 - 0176 - 0201 - 0205 - 0209 - 0214 - 0219 - 0237 - 0349 - 0358 - 0361 - 0369 - 0377 - 0378 - 0379 - 0380 - 0385 - 0386 - 0387 - 0392 - 0396 - 0397 - 0405 - 0414 - 0442 - 0443 - 0445

2a. Coord. - 0003 - 0044 - 0050 - 0051 - 0052 - 0063 - 0077 - 0094 - 0115 - 0127 - 0128 - 0137 - 0155 - 0157 - 0158 - 0159 - 0168 - 0172 - 0175 - 0176 - 0190 - 0191 - 0199 - 0200 - 0201 - 0202 - 0204 - 0205 - 0208 - 0212 - 0214 - 0215 - 0219 - 0220 - 0222 - 0223 - 0226 - 0229 - 0230 - 0232 - 0235 - 0236 - 0243 - 0244 - 0245 - 0246 - 0253 - 0254 - 0257 - 0259 - 0261 - 0264 - 0268 - 0270 - 0273 - 0275 - 0276 - 0278 - 0280 - 0281 - 0283 - 0284 - 0285 - 0295 - 0298 - 0303 - 0305 - 0309 - 0322 - 0323 - 0324 - 0325 - 0327 - 0328 - 0329 - 0331 - 0334 - 0335 - 0336 - 0338 - 3a. Coord. - 0001 - 0003 - 0004 - 0016 - 0021 - 0023 - 0034 - 0037 - 0039 - 0062 - 0080 - 0094 - 0115 - 0142 - 0143 - 0167 - 0189 - 0196 - 0216 - 0218 - 0222 - 0228 - 0237 - 0248 - 0257 - 0287 - 0302 - 0311 - 0317 - 0318 - 0320 - 0324 - 0327 -

4a. Coord. - 0013 - 0016 - 0017 - 0028 - 0039 - 0053 - 0083 - 0094 - 0108 - 0114 - 0123 - 0136 - 0144 - 0162 - 0176 - 0184 - 0190 - 0202 - 0207 - 0235 - 0236 - 0254 - 0258 - 0265 - 0267 - 0274 - 0279 - 0287 - 0300 - 0325 - 0339 - 0340 - 0336 - 0393 - 0402 - 0424 - 0426 - 0435 - 0444 - 0454 - 0474 - 0485 - 5a. Coord. - 0006 - 0019 - 0020 - 0036 - 0039 - 0054 - 0060 - 0065 - 0070 - 0077 - 0094 - 0281 - 0316 - 0336 - 0344 - 0349 - 0353 - 0364 - 0388 - 0102 - 0120 - 0123 - 0130 - 0142 - 0153 - 0159 - 0180 - 0182 - 0204 - 0228 - 0232 - 0234 - 0239 - 0253 - 0257 - 6a. Coord. - 0007 - 0032 - 0042 - 0111 - 0127 - 0132 - 0134 - 0149 - 0151 - 0154 - 0170 - 0177 - 0181 - 0251 - 0266 - 0279 - 0294 - 0302 - 0304 - 0306 - 0310 - 0327 - 0355 - 0358 - 0378 - 0389 - 7a. Coord. - 0002 - 0004 - 0021 - 0025 - 0044 - 0049 - 0051 - 0091 - 0096 - 0098 - 0143 - 0155 - 0159 - 0162 - 0207 - 0228 - 0267 - 0307 - 0320 - 0323 - 0329 - 0330 - 0355 - 8a. Coord. - 0003 - 0014 - 0037 - 0037 - 0043 - 0044 - 0070 - 0071 - 0088 - 0107 - 0125 - 0207 - 0214 - 0224 - 0237 - 0246 - 0254 - 0272 - 0276 - 0289 - 0129 - 0131 - 0135 - 0138 - 0143 - 0149 - 0150 - 0151 - 0165 - 0167 - 0172 - 0179 - 0194 - 9a. Coord. - 0007 - 0011 - 0015 - 0017 - 0026 - 0031 - 0046 - 0054 - 0060 - 0061 - 0064 - 0074 - 0076 - 0078 - 0088 - 0114 - 0117 - 0145 - 0146 - 0152 - 0184 - 0208 - 10a. Coord. - 0048 - 0054 - 0071 - 0078 - 0082 - 0102 - 0117 - 0129 - 0154 - 0159 - 11a. Coord. - 0038 - 0045 - 0063 - 0065 - 0067 - 0074 - 0154 - 0172 - 0177 - 0178 - 0187 - 0189 - 0199 - 0208 - 0239 - 12a. Coord. - 0002 - 0023 - 0028 - 0032 - 0033 - 0035 - 0061 - 0067 - 0076 - 0097 - 0100 - 0137 - 0149 - 13a. Coord. - 0019 - 0075 - 0095 - 0101 - 0105 - 0193 - 0205 - 0302 - 0342 - 0345 - 0350 - 0363 - 0365 - 0366 - 0368 - 0371 - 0375 - 0381 - 0384 - 0392 - 0400 - 0404 - 0407 - 0409 - 0411 - 0412 - 0416 - 0425 - 0426 - 0443 - 0447 - 0456 - 0463 - 0478 - 0482 - 0485 - 0490 - 0491 - 0497 - 0499 - 0507 - 0508 - 0520 - 0525 - 0526 - 0528 - 0530 - 0531 - 0532 - 0533 - 0539 - 0548 - 0550 - 0552 - 0557 - 0566 - 0574 - 0575 - 0584 - 0591 - 0592 - 0593 - 0597 - 0603.

GEOGRAFIA

INSCRIÇÃO: 1a. Coord. 0014 - 0016 - 0028 - 0041 - 0042 - 0050 - 0055 - 0068 - 0077 - 0088 - 0108 - 0110 - 0114 - 0127 - 0130 - 0147 - 0150 - 0154 - 0163 - 0164 - 0182 - 0185 - 0201 - 0205 - 0208 - 0214 - 0219 - 0221 - 0237 - 0241 - 0244 - 0245 - 0256 - 0262 - 0287 - 0321 - 0345 - 0347 - 0351 - 0352 - 0355 - 0356 - 0364 - 0365 - 0366 - 0367 - 0368 - 0371 - 0372 - 0373 - 0374 - 0379 - 0380 - 0384 - 0385 - 0386 - 0387 - 0388 - 0390 - 0391 - 0392 - 0393 - 0396 - 0398 - 0402 - 0403 - 0404 - 0406 - 0407 - 0410 - 0411 - 0412 - 0413 - 0414 - 0416 - 0420 - 0423 - 0427 - 0428 - 0429 - 0430 - 0433 - 0434 - 0440 - 0442 - 0443 - 0445 - 2a. Coord. - 0008 - 0016 - 0028 - 0036 - 0046 - 0093 - 0097 - 0098 - 0099 - 0100 - 0101 - 0102 - 0105 - 0106 - 0107 - 0108 - 0109 - 0110 - 0111 - 0113 - 0115 - 0116 - 0117 - 0118 - 0119 - 0120 - 0122 - 0123 - 0125 - 0127 - 0129 - 0130 - 0133 - 0139 - 0143 - 0149 - 0152 - 0154 - 0156 - 0159 - 0163 - 0172 - 0173 - 0179 - 0190 - 0197 - 0200 - 0201 - 0202 - 0204 - 0208 - 0211 - 0212 - 0214 - 0217 - 0223 - 0224 - 0225 - 0226 - 0232 - 0233 - 0234 - 0236 - 0243 - 0244 - 0246 - 0247 - 0248 - 0250 - 0253 - 0254 - 0256 - 0257 - 0259 - 0261 - 0262 - 0270 - 0275 - 0276 - 0278 - 0279 - 0280 - 0282 - 0283 - 0285 - 0286 - 0287 - 0288 - 0289 - 0290 - 0291 - 0292 - 0293 - 0296 - 0297 - 0299 - 0300 - 0301 - 0304 - 0305 - 0306 - 0309 - 0310 - 0312 - 0315 - 0316 - 0317 - 0318 - 0319 - 0320 - 0321 - 0322 - 0323 - 0324 - 0325 - 0326 - 0327 - 0329 - 0330 - 0331 - 0333 - 0334 - 0335 - 0336 - 0337 - 0338 - 3a. Coord. - 0005 - 0021 - 0024 - 0029 - 0043 - 0061 - 0109 - 0143 - 0145 - 0158 - 0192 - 0205 - 0215 - 0218 - 0222 - 0227 - 0228 - 0229 - 0232 - 0238 - 0244 - 0249 - 0256 - 0257 - 0261 - 0262 - 0267 - 0269 - 0274 - 0301 - 0305 - 0012 - 0014 - 0016 - 0029 - 0038 - 0064 - 0076 - 0078 - 0090 - 0101 - 0108 - 0114 - 0127 - 0142 - 0164 - 0183 - 0204 - 0206 - 0254 - 0255 - 0259 - 0264 - 0271 - 0274 - 0300 - 0311 - 0325 - 0367 - 0414 - 0424 - 0426 - 0435 - 0474 - 0491 - 0508 - 5a. Coord. - 0003 - 0019 - 0020 - 0036 - 0043 - 0057 - 0084 - 0094 - 0279 - 0295 - 0314 - 0316 - 0317 - 0326 - 0329 - 0327 - 0334 - 0335 - 0339 - 0350 - 0351 - 0356 - 0360 - 0361 - 0385 - 0388 - 0103 - 0105 - 0126 - 0127 - 0131 - 0145 - 0150 - 0179 - 0187 - 0203 - 0222 - 0228 - 0234 - 0249 - 0257 - 0258 - 0260 - 0268 - 0270 - 6a. Coord. - 0029 - 0032 - 0051 - 0092 - 0098 - 0112 - 0116 - 0117 - 0120 - 0122 - 0124 - 0130 - 0132 - 0133 - 0151 - 0158 - 0181 - 0200 - 0206 - 0266 - 0274 - 0288 - 0311 - 0327 - 0384 - 7a. Coord. - 0015 - 0018 - 0029 - 0064 - 0085 - 0124 - 0162 - 0165 - 0329 - 0334 - 0346 - 0371 - 8a. Coord. - 0002 - 0015 - 0037 - 0045 - 0062 - 0064 - 0088 - 0089 - 0094 - 0119 - 0200 - 0280 - 0131 - 0143 - 0150 - 0151 - 0167 - 0169 - 9a. Coord. - 0012 - 0014 - 0015 - 0026 - 0046 - 0078 - 0112 - 0117 - 0145 - 0151 - 0152 - 0153 - 0186 - 0196 - 0206 - 0208 - 0215 - 10a. Coord. - 0010 - 0011 - 0019 - 0033 - 0034 - 0064 - 0068 - 0071 - 0083 - 0087 - 0095 - 0112 - 0117 - 0136 - 0140 - 0172 - 11a. Coord. - 0010 - 0011 - 0042 - 0043 - 0063 - 0097 - 0098 - 0148 - 0154 - 0161 - 0189 - 0220 - 0231 - 0234 - 12a. Coord. - 0007 - 0014 - 0023 - 0027 - 0032 - 0038 - 0061 - 0076 - 0077 - 0079 - 0091 - 0098 - 0183 - 0184 - 0220 - 0120 - 0122 - 0137 - 0161 - 0165 - 0179 - 13a. Coord. - 0019 - 0065 - 0075 - 0251 - 0272 - 0341 - 0342 - 0353 - 0354 - 0361 - 0362 - 0364 - 0367 - 0368 - 0370 - 0373 - 0377 - 0379 - 0381 - 0382 - 0387 - 0390 - 0392 - 0393 - 0398 - 0402 - 0405 - 0406 - 0410 - 0412 - 0414 - 0437 - 0438 - 0443 - 0448 - 0458 - 0459 - 0462 - 0474 - 0477 - 0478 - 0480 - 0483 - 0489 - 0491 - 0499 - 0502 - 0505 - 0507 - 0510 - 0517 - 0518 - 0521 - 0524 - 0525 - 0526 - 0532 - 0537 - 0539 - 0546 - 0547 - 0549 - 0550 - 0553 - 0559 - 0560 - 0562 - 564 - 0565 - 0566 - 0570 - 0577 - 0579 - 0581 - 0584 - 0585 - 0587.

HISTÓRIA

INSCRIÇÃO: 1a. Coord. - 0014 - 0028 - 0051 - 0055 - 0082 - 0090 - 0092 - 0110 - 0114 - 0117 - 0127 - 0128 - 0129 - 0150 - 0151 - 0154 - 0156 - 0163 - 0184 - 0200 - 0201 - 0205 - 0217 - 0237 - 0259 - 0273 - 0288 - 0291 - 0326 - 0379 - 0380 - 0383 - 0387 - 0396 - 0406 - 0407 - 0409 - 0419 - 0420 - 0443 - 0445 - 2a. Coord. - 0028 - 0070 - 0083 - 0093 - 0098 - 0113 - 0115 - 0122 - 0123 - 0134 - 0157 - 0159 - 0168 - 0172 - 0173 - 0187 - 0196 - 0200 - 0201 - 0202 - 0210 - 0212 - 0226 - 0232 - 0235 - 0250 - 0255 - 0256 - 0258 - 0259 - 0267 - 0299 - 0302 - 0305 - 0309 - 0310 - 0316 - 0335 - 0336 - 3a. Coord. - 0007 - 0017 - 0021 - 0025 - 0047 - 0069 - 0080 - 0125 - 0139 - 0143 - 0145 - 0150 - 0161 - 0167 - 0192 - 0205 - 0217 - 0218 - 0220 - 0222 - 0225 - 0226 - 0228 - 0229 - 0232 - 0233 - 0234 - 0236 - 0238 - 0244 - 0248 - 0256 - 0257 - 0260 - 0261 - 0262 - 0265 - 0266 - 0267 - 0268 - 0269 - 0272 - 0273 - 0274 - 0276 - 0277 - 0299 - 0302 - 0304 - 0305 - 0310 - 0317 - 0324 - 0325 - 4a. Coord. - 0010 - 0013 - 0031 - 0039 - 0053 - 0060 - 0063 - 0066 - 0077 - 0090 - 0096 - 0097 - 0108 - 0114 - 0142 - 0147 - 0152 - 0166 - 0173 - 0189 - 0194 - 0205 - 0217 - 0226 - 0228 - 0233 - 0245 - 0254 - 0255 - 0256 - 0259 - 0264 - 0274 - 0296 - 0300 - 0311 - 0318 - 0339 - 0340 - 0343 - 0344 - 0345 - 0366 - 0367 - 0373 - 0374 - 0384 - 0389 - 0402 - 0412 - 0414 - 0417 - 0420 - 0424 - 0426 - 0429 - 0435 - 0443 - 0444 - 0448 - 0454 - 0455 - 0459 - 0474 - 00486 - 0491 - 0493 - 0503 - 0507 - 5a. Coord. - 0024 - 0036 - 0045 - 0070 - 0078 - 0084 - 0091 - 0288 - 0295 - 0314 - 0316 - 0317 - 0334 - 0347 - 0349 - 0350 - 0351 - 0361 - 0373 - 0386 - 0388 - 0101 - 0103 - 0120 - 0124 - 0126 - 0127 - 0130 - 0131 - 0150 - 0153 - 0164 - 0165 - 0174 - 0179 - 0180 - 0183 - 187 - 0191 - 0196 - 0208 - 0209 - 0212 - 0220 - 0222 - 0228 - 0231 - 0234 - 0240 - 0244 - 0246 - 0249 - 0253 - 0255 - 0258 - 0260 - 0261 - 0268 - 0269 - 0270 - 6a. Coord. - 0001 - 0016 - 0025 - 0037 - 0045 - 0056 - 0103 - 0113 - 0116 - 0120 - 0121 - 0122 - 0124 - 0125 - 0129 - 0130 - 0132 - 0133 - 0134 - 0141 - 0146 - 0151 - 0155 - 0161 - 0170 - 0181 - 0190 - 0213 - 0214 - 0225 - 0251 - 0253 - 0257 - 0258 - 0262 - 0266 - 0274 - 0275 - 0292 - 0306 - 0323 - 0324 - 0327 - 0343 - 0345 - 0348 - 0350 - 0351 - 7a. Coord. - 0014 - 0028 - 0033 - 0038 - 0064 - 0069 - 0076 - 0082 - 0086 - 0103 - 0119 - 0189 - 0222 - 0228 - 0266 - 0270 - 0278 - 0279 - 0283 - 0287 - 0304 - 0307 - 0324 - 0327 - 0329 - 0330 - 0344 - 0358 - 0028 - 0037 - 0043 - 0047 - 0049 - 0053 - 0057 - 0062 - 0077 - 0089 - 0107 - 0125 - 0200 - 0229 - 0244 - 0246 - 0275 - 0276 - 0291 - 0131 - 0142 - 0143 - 0144 - 0146 - 0147 - 0149 - 0150 - 0151 - 0152 - 0167 - 0173 - 0174 - 9a. Coord. - 0026 - 0038 - 0046 - 0055 - 0069 - 0075 - 0112 - 0117 - 0130 - 0131 - 0132 - 0146 - 0169 - 0172 - 0196 - 0208 - 0213 - 10a. Coord. - 0016 - 0019 - 0031 - 0047 - 0050 - 0071 - 0081 - 0112 - 0113 - 0117 - 0120 - 0128 - 0131 - 0133 - 0134 - 0136 - 0147 - 0182 - 0190 - 0201 - 0202 - 0210 - 0215 - 11a. Coord. - 0011 - 0014 - 0015 - 0032 - 0038 - 0043 - 0045 - 0063 - 0093 - 0097 - 0119 - 0133 - 0137 - 0154 - 0156 - 0158 - 0166 - 0168 - 0175 - 0176 - 0178 - 0203 - 0226 - 0241 - 12a. Coord. - 0004 - 0007 - 0014 - 0030 - 0046 - 0078 - 0081 - 0097 - 0100 - 0209 - 0109 - 0112 - 0115 - 0120 - 0137 - 0161 - 0165 - 13a. Coord. - 0001 - 0019 - 0038 - 0059 - 0101 - 0121 - 0125 - 0155 - 0202 - 0251 - 0257 - 0340 - 0342 - 0350 - 0353 - 0362 - 0367 - 0368 - 0382 - 0390 - 0392 - 0393 - 0396 - 0398 - 0399 - 0400 - 0407 - 0411 - 0412 - 0422 - 0426 - 0437 - 0443 - 0445 - 0463 - 0475 - 0493 - 0499 - 0508 - 0511 - 0517 - 0522 - 0523 - 0525 - 0526 - 0536 - 0539 - 0548 - 0550 - 0555 - 0557 - 0564 - 0566 - 0567 - 0573 - 0575 - 0577 - 0579 - 0581 - 0585 - 0586 - 0590 - 0593 - 0603.

O.S.P.B.

INSCRIÇÃO: 1a. Coord. - 0014 - 0028 - 0052 - 0055 - 0060 - 0072 - 0074 - 0077 - 0082 - 0089 - 0101 - 0104 - 0110 - 0114 - 0117 - 0119 - 0123 - 0127 - 0129 - 0139 - 0147 - 0150 - 0156 - 0163 - 0167 - 0173 - 0179 - 0184 - 0186 - 0201 - 0203 - 0205 - 0217 - 0221 - 0237 - 0244 - 0259 - 0264 - 0284 - 0298 - 0303 - 0317 - 0339 - 0341 - 0342 - 0343 - 0344 - 0345 - 0347 - 0348 - 0349 - 0354 - 0355 - 0356 - 0357 - 0359 - 0361 - 0364 - 0365 - 0367 - 0369 - 0371 - 0373 - 0374 - 0375 - 0376 - 0381 - 0383 - 0384 - 0385 - 0387 - 0388 - 0390 - 0391 - 0392 - 0395 - 0398 - 0399 - 0401 - 0402 - 0404 - 0406 - 0407 - 0408 - 0409 - 0410 - 0412 - 0416 - 0418 - 0420 - 0421 - 0423 - 0424 - 0425 - 0426 - 0427 - 0429 - 0430 - 0431 - 0432 - 0436 - 0437 - 0438 - 0439 - 0440 - 0442 - 0444 - 0445 - 2a. Coord. - 0022 - 0034 - 0039 - 0050 - 0053 - 0065 - 0070 - 0092 - 0097 - 0098 - 0099 - 0100 - 0101 - 0102 - 0104 - 0106 - 0107 - 0108 - 0109 - 0110 - 0112 - 0113 - 0115 - 0116 - 0117 - 0118 - 0119 - 0120 - 0122 - 0123 - 0125 - 0126 - 0127 - 0128 - 0129 - 0130 - 0131 - 0132 - 0133 - 0134 - 0136 - 0137 - 0139 - 0140 - 0142 - 0143 - 0144 - 0145 - 0147 - 0148 - 0149 - 0150 - 0151 - 0152 - 0153 - 0154 - 0155 - 0156 - 0157 - 0158 - 0159 - 0160 - 0161 - 0162 - 0164 - 0165 - 0166 - 0167 - 0168 - 0169 - 0170 - 0171 - 0172 - 0173 - 0174 - 0175 - 0176 - 0177 - 0178 - 0179 - 0180 - 0181 - 0182 - 0183 - 0185 - 0186 - 0187 - 0188 - 0189 - 0190 - 0192 - 0193 - 0194 - 0195 - 0196 - 0197 - 0198 - 0199 - 0200 - 0201 - 0202 - 0203 - 0204 - 0206 - 0208 - 0209 - 0210 - 0212 - 0213 - 0214 - 0215 - 0216 - 0217 - 0218 - 0219 - 0220 - 0222 - 0223 - 0224 - 0225 - 0226 - 0227 - 0231 - 0232 - 0233 - 0234 - 0235 - 0236 - 0238 - 0239 - 0242 - 0243 - 0244 - 0246 - 0247 - 0248 - 249 - 0250 - 0251 - 0252 - 0253 - 0254 - 0255 - 0256 - 0257 - 0259 - 0260 - 0261 - 0262 - 0263 - 0264 - 0265 - 0266 - 0267 - 0269 - 0270 - 0271 - 0272 - 0273 - 0274 - 0275 - 0276 - 0278 - 0279 - 0280 - 0281 - 0282 - 0283 - 0285 - 0286 - 0287 - 0288 - 0289 - 0290 - 0291 - 0293 - 0296 - 0297 - 0299 - 0300 - 0301 - 0302 - 0303 - 0304 - 0305 - 0306 - 0307 - 0308 - 0309 - 0310 - 0311 - 0312 - 0315 - 0316 - 0318 - 0319 - 0320 - 0321 - 0323 - 0324 - 0325 - 0328 - 0329 - 0330 - 0331 - 0333 - 0334 - 0335 - 0336 - 0337 - 0338 - 0341 - 3a. Coord. - 0005 - 0007 - 0011 - 0021 - 0034 - 0089 - 0100 - 0102 - 0107 - 0109 - 0123 - 0143 - 0170 - 0180 - 0201 - 0202 - 0203 - 0205 - 0213 - 0218 - 0220 - 0225 - 0227 - 0228 - 0232 - 0236 - 0237 - 0254 - 0256 - 0257 - 0258 - 0260 - 0262 - 0265 - 0266 - 0268 - 0269 - 0272 - 0273 - 0274 - 0276 - 0279 - 0280 - 0281 - 0282 - 0287 - 0289 - 0292 - 0294 - 0295 - 0305 - 0307 - 0309 - 0320 - 0321 - 0324 - 0325 - 0326 . 4a. Coord. - 0010 - 0022 - 0030 - 0031 - 0041 - 0043 - 0053 - 0074 - 0077 - 0081 - 0086 - 0105 - 0110 - 0114 - 0116 - 0125 - 0141 - 0152 - 0157 - 0158 - 0172 - 0194 - 0205 - 0214 - 0232 - 0233 - 0259 - 0263 - 0272 - 0274 - 0283 - 0292 - 0293 - 0300 - 0308 - 0375 - 0384 - 0391 - 0395 - 0398 - 0399 - 0402 - 0405 - 0419 - 0420 - 0424 - 0426 - 0429 - 0459 - 0474 - 0485 - 0491 - 0499 - 0503. 5a. Coord. - 0007 - 0017 - 0019 - 0020 - 0033 - 0038 - 0047 - 0062 - 0065 - 0070 - 0078 - 0084 - 0094 - 0295 - 0311 - 0314 - 0316 - 0322 - 0331 - 0334 - 0350 - 0351 - 0358 - 0360 - 0361 - 0374 - 0377 - 0386 - 0101 - 0109 - 0110 - 0120 - 0123 - 0124 - 0127 - 0134 - 0135 - 0138 - 0145 - 0157 - 0161 - 0176 - 179 - 0187 - 0196 - 0198 - 0202 - 0203 - 0208 - 0209 - 0210 - 0224 - 0228 - 0234 - 0246 - 0248 - 0249 - 0253 - 0256 - 0257 - 0261 - 0263 - 0267 - 0269 - 0270 - 0271 - 0273 - 0274. 6a. Coord. - 0005 - 0015 - 0025 - 0043 - 0045 - 0062 - 0078 - 0079 - 0096 - 0098 - 0116 - 0117 - 0122 - 0124 - 0127 - 0130 - 0132 - 0133 - 0135 - 0149 - 0151 - 0161 - 0162 - 0170 - 0223 - 0228 - 0237 - 0238 - 0256 - 0261 - 0266 - 0272 - 0274 - 0292 - 0304 - 0310 - 0327. 7a. Coord. - 0009 - 0015 - 0017 - 0021 - 0038 - 0064 - 0103 - 0132 - 0165 - 0207 - 0209 - 0218 - 0221 - 0238 - 0243 - 0249 - 0264 - 0270 - 0278 - 0304 - 0329 - 0338 - 0342 - 0344 - 0348 - 0352 - 0355 - 0357 - 0363 - 0369. 8a. Coord. - 0009 - 0014 - 0022 - 0027 - 0030 - 0037 - 0042 - 0049 - 0066 - 0067 - 0076 - 0081 - 0082 - 0089 - 0103 - 0105 - 0109 - 0112 - 0200 - 0204 - 0209 - 0210 - 0241 - 0254 - 0264 - 0276 - 0288 - 0127 - 0131 - 0139 - 0142 - 0143 - 0144 - 0147 - 0150 - 0167 - 0171 - 0185.. 9a. Coord. - 0002 - 0019 - 0026 - 0038 - 0046 - 0061 - 0062 - 0075 - 0101 - 0110 - 0112 - 0115 - 0117 - 0126 - 0138 - 0157 - 0169 - 0172 - 0178 - 0184 - 0196 - 0208 - 0216. 10a. Coord. - 0010 - 0044 - 0047 - 0050 - 0070 - 0071 - 0083 - 0084 - 0097 - 0103 - 0112 - 0113 - 0115 - 0117 - 0118 - 0128 - 0129 - 0136 - 0144 - 0153 - 0166 - 0169 - 0183 - 0188 - 0190 - 0197. 11a. Coord. - 0011 - 0019 - 0038 - 0063 - 0071 - 0094 - 0154 - 0189 - 0190 - 0196 - 0226. 12a. Coord. - 0007 - 0019 - 0023 - 0030 - 0046 - 0051 - 0065 - 0077 - 0097 - 0100 - 0205 - 0016 - 0112 - 0115 - 0120 - 0128 - 0131 - 0136 - 0137 - 0139 - 0148 - 0161 - 0165 - 0181. 13a. Coord. - 0019 - 0055 - 0073 - 0075 - 0083 - 0129 - 0140 - 0246 - 0269 - 0276 - 0319 - 0325 - 0353 - 0358 - 0365 - 0366 - 0367 - 0368 - 0369 - 0370 - 0372 - 0373 - 0374 - 0377 - 0378 - 0379 - 0381 - 0387 - 0390 - 0392 - 0393 - 0395 - 0399 - 0400 - 0401 - 0409 - 0412 - 0413 - 0423 - 0425 - 0426 - 0436 - 0437 - 0438 - 0443 - 0446 - 0447 - 0448 - 0459 - 0463 - 0466 - 0474 - 0477 - 0480 - 0482 - 0485 - 0486 - 0497 - 0498 - 0499 - 0501 - 0502 - 0505 - 0506 - 0508 - 0509 - 0511 - 0515 - 0517 - 0520 - 0522 - 0523 - 0525 - 0526 - 0528 - 0536 - 0539 - 0541 - 0546 - 0547 - 0548 - 0550 - 0552 - 0553 - 0559 - 0560 - 0561 - 0562 - 0563 - 0564 - 0565 - 0572 - 0581 - 0584 - 0588 - 0589 - 0590 - 0592 - 0597.

E.M.C.

INSCRIÇÃO: 1a. Coord. 0012 - 0014 - 0017 - 0019 - 0028 - 0030 - 0039 - 0040 - 0055 - 062 - 0065 - 0074 - 0082 - 0083 - 0089 - 0101 - 0108 - 0110 - 0114 - 0117 - 0123 - 0127 - 0129 - 0136 - 0147 - 0150 - 0156 - 0157 - 0158 - 0163 - 0171 - 0201 - 0202 - 0204 - 0205 - 0208 - 0210 - 0217 - 0218 - 0219 - 0221 - 0231 - 0237 - 0239 - 0244 - 0246 - 0259 - 0262 - 0264 - 0270 - 0281 - 0284 - 0285 - 0298 - 0308 - 0314 - 0320 - 0321 - 0339 - 0341 - 0355 - 0368 - 0383 - 0387 - 0392 - 0404 - 0406 - 0407 - 0409 - 0420 - 0430 - 0437 - 0442 - 0443 - 0445 . 2a. Coord. - 0022 - 0028 - 0031 - 0034 - 0039 - 0053 - 0061 - 0067 - 0070 - 0071 - 0091 - 0092 - 0097 - 0098 - 0109 - 0115 - 0116 - 0119 - 0120 - 0123 - 0130 - 0132 - 0134 - 0144 - 0150 - 0153 - 0155 - 0158 - 0162 - 0172 - 0175 - 0179 - 0187 - 0190 - 0194 - 0195 - 0196 - 0200 - 0201 - 0202 - 0210 - 0214 - 0217 - 0218 - 0219 - 0222 - 0224 - 0225 - 0226 - 0235 - 0239 - 0243 - 0244 - 0246 - 0247 - 0248 - 0250 - 0251 - 0253 - 0254 - 0255 - 0256 - 0257 - 0259 - 0263 - 0269 - 0275 - 0276 - 0280 - 0283 - 0285 - 0286 - 0290 - 0291 - 0293 - 0295 - 0299 - 0330 - 0305 - 0309 - 0310 - 0316 - 0317 - 0321 - 0323 - 0324 - 0325 - 0328 - 0329 - 0331 - 0334 - 0335 - 0336 - 0338 - 0341. 3a. Coord. - 007 - 0021 - 0047 - 0080 - 0100 - 0101 - 0108 - 0109 - 0125 - 0134 - 0143 - 0145 - 0150 - 0162 - 0167 - 0182 - 0192 - 0199 - 0213 - 0217 - 0218 - 0220 - 0222 - 0226 - 0228 - 0238 - 0248 - 0257 - 0258 - 0260 - 0261 - 0262 - 0265 - 0266 - 0267 - 0268 - 0268 - 0272 - 0274 - 0276 - 0287 - 0294 - 0299 - 0302 - 0304 - 0305 - 0311 - 0314 - 0317 - 0324 - 0325. 4a. Coord. - 0010 - 0012 - 0018 - 0021 - 0026 - 0028 - 0030 - 0032 - 0033 - 0036 - 0041 - 0051 - 0059 - 0067 - 0077 - 0083 - 0091 - 0094 - 0097 - 0101 - 0110 - 0114 - 0116 - 0127 - 0138 - 0141 - 0142 - 0149 - 0152 - 0154 - 0161 - 0164 - 0172 - 0173 - 0194 - 0204 - 0205 - 0214 - 0226 - 0233 - 0240 - 0255 - 0257 - 0259 - 0264 - 0273 - 0274 - 0286 - 0292 - 0293 - 0300 - 0310 - 0339 - 0340 - 0343 - 0344 - 0347 - 0349 - 0352 - 0362 - 0366 - 0367 - 0371 - 0374 - 0376 - 0384 - 0386 - 0389 - 0399 - 0402 - 0405 - 0412 - 0414 - 0419 - 0420 - 0424 - 0426 - 0429 - 0435 - 0443 - 0444 - 0448 - 0449 - 0451 - 0453 - 0454 - 0455 - 0456 - 0457 - 0459 - 0462 - 0474 - 0476 - 0477 - 0478 - 0483 - 0486 - 0487 - 0491 - 0500 - 0503 - 0505. 5a. Coord. - 0010 - 0033 - 0034 - 0035 - 0036 - 0048 - 0059 - 0063 - 0084 - 0090 - 0094 - 0286 - 0288 - 0295 - 0303 - 0314 - 0315 - 0316 - 0322 - 0335 - 0338 - 0339 - 0351 - 0360 - 0361 - 0364 - 0378 - 0380 - 0386 - 0101 - 0103 - 0104 - 0107 - 0115 - 0116 - 0120 - 0123 - 0124 - 0126 - 0127 - 0129 - 0130 - 0131 - 0134 - 0135 - 0174 - 0177 - 0179 - 0183 - 0187 - 0196 - 0197 - 0203 - 0204 - 0207 - 0208 - 0218 - 0220 - 0222 - 0228 - 0234 - 0235 - 0239 - 0240 - 0243 - 0244 - 0249 - 0253 - 0254 - 0257 - 0258 - 0259 - 0260 - 0261 - 0262 - 0267 - 0268 - 0269 - 0270 - 0273. 6a. Coord. - 0001 - 0030 - 0034 - 0036 - 0051 - 0052 - 0056 - 0084 - 0090 - 0111 - 0112 - 0113 - 0115 - 0116 - 0117 - 0121 - 0122 - 0123 - 0124 - 0125 - 0127 - 0130 - 0132 - 0133 - 0138 - 0141 - 0143 - 0146 - 0149 - 0151 - 0152 - 0154 - 0155 - 0159 - 0162 - 0164 - 0167 - 0169 - 0181 - 0190 - 0206 - 0211 - 0214 - 0217 - 0228 - 0229 - 0253 - 0255 - 0259 - 0261 - 0266 - 0267 - 0272 - 0274 - 0275 - 0286 - 0290 - 0302 - 0306 - 0316 - 0320 - 0323 - 0327 - 0330 - 0337 - 0341 - 0342 - 0343 - 0345 - 0350 - 0353 - 0365 - 0382 - 0389. 7a. Coord. - 0014 - 0018 - 0027 - 0028 - 0038 - 0051 - 0064 - 0071 - 0076 - 0078 - 0115 - 0154 - 0176 - 0185 - 0186 - 0199 - 0200 - 0202 - 0207 - 0209 - 0219 - 0220 - 0222 - 0224 - 0226 - 0228 - 0245 - 0247 - 0254 - 0260 - 0270 - 0271 - 0273 - 0278 - 0282 - 0286 - 0287 - 0301 - 0304 - 0305 - 0307 - 0311 - 0324 - 0326 - 0329 - 0330 - 0341 - 0344 - 0353 - 0355 - 0358 - 0371. 8a. Coord. - 0013 - 0015 - 0049 - 0053 - 0057 - 0060 - 0070 - 0076 - 0083 - 0089 - 0099 - 0103 - 0105 - 0200 - 0209 - 0211 - 0225 - 0231 - 0234 - 0235 - 0241 - 0243 - 0244 - 0246 - 0253 - 0254 - 0264 - 0268 - 0263 - 0275 - 0276 - 0280 - 0288 - 0291 - 0127 - 0131 - 0142 - 0143 - 0147 - 0150 - 0151 - 0152 - 0160 - 0164 - 0171 - 0172 - 0173 - 0176 - 0194 . 9a. Coord. - 0002 - 0012 - 0017 - 0019 - 0026 - 0038 - 0046 - 0050 - 0075 - 0112 - 0117 - 0150 - 0181 - 0196 - 0197 - 0208. 10a. Coord. - 0050 - 0068 - 0070 - 0071 - 0081 - 0082 - 0083 - 0089 - 0103 - 0108 - 0112 - 0113 - 0117 - 0119 - 0120 - 0122 - 0128 - 0131 - 0133 - 0134 - 0136 - 0144 - 0145 - 0163 - 0169 - 0174 - 0182 - 0183 - 0184 - 0188 - 0190 - 0191 - 0197 - 0210 - 0217 - 0218. 11a. Coord. - 0002 - 0006 - 0011 - 0015 - 0026 - 0038 - 0043 - 0063 - 0093 - 0094 - 0099 - 0109 - 0129 - 0133 - 0152 - 0154 - 0156 - 0159 - 0217 - 0226. 12a. Coord. - 0007 - 0039 - 0046 - 0056 - 0097 - 0100 - 0194 - 0201 - 0208 - 0220 - 0112 - 0120 - 0124 - 0137 - 0159 - 0161 - 0165 - 0167. 13a. Coord. - 0001 - 0019 - 0038 - 0075 - 0101 - 0125 - 0154 - 0155 - 0166 - 0194 - 0199 - 0238 - 0243 - 0246 - 0247 - 0251 - 0259 - 0269 - 0276 - 0302 - 0352 - 0353 - 0356 - 0358 - 0367 - 0368 - 0371 - 0372 - 0373 - 0374 - 0376 - 0377 - 0379 - 0381 - 0385 - 0389 - 0390 - 0392 - 0393 - 0394 - 0395 - 0396 - 0397 - 0398 - 0399 - 0400 - 0401 - 0402 - 0404 - 0407 - 0408 - 0409 - 0412 - 0413 - 0425 - 0426 - 0437 - 0443 - 0445 - 0446 - 0447 - 0449 - 0453 - 0454 - 0455 - 0456 - 0463 - 0475 - 0477 - 0482 -

Simca atropela menor em Capoeiras

Quando transitava na rua Campolino Alves, Capoeiras, por volta das 12 horas de ontem, o automóvel Simca, placa AA-5749, de propriedade de Antonio Ângelo Garcia e dirigido por Joceli Ramulfo Lacerda, residente no Corpo de Bombeiros, atropelou o menor Marcelo Osni Santos de 6 anos de idade, causando-lhe ferimentos leves. O menor foi socorrido pelo motorista, e levado ao Hospital de Caridade.

NA PISTA

As 19h30m de terça-feira, no cruzamento da rua Leoberto Leal com a rua Heriberto Hülse, um Ford Corcel atropelou Raul Lenkohe, residente na rua Henrique Boiteaux, deixando-o gravemente ferido. A vítima foi socorrida por outro motorista, isto porque o atropelante evadiu-se do local. No entanto o plantão da Delegacia de Segurança Pessoal, baseado em informações que a vítima pôde fornecer mais tarde, conseguiu dados sobre o automóvel Corcel, e embora esteja na sua pista, aguarda que este se apresente hoje ao seu plantão, atenuando assim as consequências do inquérito.

Residência de Itajaí "visitada" por estranhos

Itajaí (Sucursal) – A Sra. Gilda Reses, residente na rua Alexandre Hering, 406, em Itajaí, teve sua residência assaltada na manhã de ontem, quando os ladrões levaram uma bolsa capanga contendo um talonário de cheques, carteira de identidade, título de eleitor, caderneta de poupança e a importância de Cr$ 400,00.

Ladrões também agiram no mesmo dia, à noite, na residência da Sra. Edy Rothbarth, de onde levaram diversos objetos de valor, não precisado o total dos prejuízos. Esta senhora, por coincidência, teve seu automóvel Volkswagen, placa IJ-1637, roubado no último final de semana, em Curitiba, quando estava estacionado na rua 15 de Novembro. Os ladrões levaram os documentos do carro e outros pertences da vítima.

Indulto de Natal em Minas livra 39 condenados

Reunido ontem o Conselho Penitenciário de Minas Gerais concedeu indulto a 39 presos condenados a até três anos, entre os quais duas mulheres, de conformidade com o decreto presidencial 75.076, do último dia 11. Não houve comutação de penas de condenados a mais de três anos porque o decreto, ao contrário dos baixados nos anos anteriores, previu apenas a concessão de indultos. As duas mulheres beneficiadas foram Almerinda Maria do Carmo e Maria Leonidas da Silva, ambas de Ipanema, no Vale do Rio Doce.

O Conselho examinou 43 pedidos. Três foram negados por motivos diversos - ausência de primariedade do réu, fuga e reincidência - e outro, transferido para o Conselho Penitenciário Federal, por uma questão de competência. Devido a impossibilidade da comutação, não foram beneficiados autores de crimes de morte, cujas penas são sempre superiores a três anos. Os indultados hoje são autores, em sua maioria, de crimes contra o patrimônio, sedução e estupro.

Descobertos ladrões de quadros na Colômbia

Uma quadrilha internacional de ladrões de obras de arte, que operava no continente americano, foi descoberta, em Bogotá, através de investigações das autoridades colombianas e da Polícia Internacional (Interpol). O Departamento Administrativo de Segurança (Das) informou que 115 quadros da época colonial espanhola, que haviam sido roubados na Colombia, Bolívia, Peru, Venezuela, Equador, México e Panamá, foram recuperados nos Estados Unidos. As pinturas, quase todas de caráter religioso, foram avaliadas em cerca de 150 milhões de pesos (43 milhões de cruzeiros). A Interpol encontrou as obras em Washington.

Várias pessoas foram detidas pelas autoridades colombianas em Bogotá, entre elas James F. Adams, um colecionador de Washington, acusado de contrabandear as obras de arte da América Latina para os Estados Unidos. A quadrilha contratava delinquentes comuns para roubar as pinturas expostas em igrejas católicas na Colombia e outros países latino-americanos. Depois, se encarregavam de transferi-las para os Estados Unidos, onde eram leiloadas entre colecionadores particulares.

AKI
Moda Jovem
FLORIANÓPOLIS ITAJAI

Bancário teve alta e outro fica internado

Itajaí (Sucursal) – Na manhã de ontem deixou o Hospital Marieta Konder Bornhausen, de Itajaí, o bancário Edson Ribeiro, a penúltima da vítimas do acidente de domingo último, entre um ônibus da empresa Nossa Senhora da Penha e um caminhão carregado de cimento e cal. O bancário, que sofreu diversas fraturas, encontra-se em recuperação e saiu destinado a hospital de Curitiba, onde residem seus familiares.

Continua internado no Marieta Konder Bornhausen apenas o camioneiro Antônio Carlos Soares que, embora já fora de perigo e em franca recuperação, aguardará viagem para Florianópolis, onde deverá ser submetido a intervenção de cirurgia plástica.

Homicídio do engenheiro americano já tem pista

A Polícia parece ter descoberto a chave do mistério que envolve a morte do ex-vice presidente da Pan-American, Humphrey Wallace Toomey, ocorrido dia 9, no apartamento 705 da avenida Rainha Elisabeth 540, no Rio, onde mora sua filha Gailbraith Toomey. A vítima, de nacionalidade norte-americana, foi encontrada com um tiro na barriga. Excluindo de culpa as prostitutas que frequentavam o apartamento da vítima, a polícia deteve ontem, por várias horas, Gailbraith, tomando seu depoimento, que respondia sem dar detalhes, as perguntas dos policiais, que acabaram conseguindo subsídios importantes para esclarecer o caso. As 19 horas o depoimento da filha da vítima já tinha sete laudas.

LOJNIKOV MENTIU

Embora tenha negado em suas declarações, tanto para a imprensa quanto para a polícia, de que não foi ao apartamento da vítima no dia do crime, os detetives que investigam o caso estão convictos de que Paul Lojnikov mentiu. Acreditam, inclusive, que ele tenha ajudado a limpar a casa, esquecendo-se, porém, de retirar as pontas de cigarros que estavam no cinzeiro do quarto do Sr. Toomey. Ontem de manhã os agentes da Delegacia de Homicídios foram ao apartamento, retirando dos dois cofres da vítima, inúmeros documentos antigos, que poderão auxiliar as investigações. Aproveitaram para conduzir à Delegacia de Homicídios, a filha do Sr. Toomey e a amiga desta, Sra. Phylis Lilian Hober, que é casada com um sobrinho do Sr. Bill Hober, também citado como frequentador do apartamento da vítima.

MARCA DE CIGARRO

Durante todo o tempo em que prestou depoimento, Gailbraith fumava muito, cigarros da marca Saint Moritz. Por esse detalhe é que os policiais chegaram a conclusão de que Paul, ex-marido de Gail, esteve no apartamento, já que no quarto havia pontas daquela marca e também inúmeras outras de Rothman's, com o filtro mordido. E Paul também tem hábito de morder o filtro do cigarro que fuma, da marca Rothman's. Durante o depoimento de Gail, sua amiga Phylis Hober permaneceu numa sala contígua, sem saber porque foi conduzida a Delegacia. Depois de algumas horas ela concluiu que deveria ser para confirmar as declarações da filha da vítima, que disse ter dormido em sua casa, de segunda para terça-feira. Sobre o detalhe ela explicou que de fato Gail chegou a sua casa, na rua Lopes Quintas, 730, apartamento 201, por volta das 14 horas, só saindo no dia seguinte, às 12h30m, para retornar às 15 horas. Phylis esclareceu que logo depois da chegada de Gail, ela recebeu um telefonema - não sabe de quem - comunicando a morte do pai.

Ela e Gail foram para o apartamento da avenida Rainha Elisabeth, mas Phylis afirma que quando chegou não viu nenhum médico. Quando Gail terminou o depoimento, já à noite, Phylis foi chamada para prestar esclarecimentos. Apesar de inocentadas, Conceição Batista de Souza e Maria Felix continuavam detidas em um Batalhão da Polícia Militar. Sobre Conceição, a polícia confirmou todas as suas declarações, inclusive a de que estivera na noite de sábado, dia 7, em companhia de um alemão de nome Fritz, no Hotel Jomar, na rua Clarice Indio do Brasil, 18, durante a madrugada.

PHILIPPI & CIA.
a casa do construtor
GRANDE PROMOÇÃO das famosas tintas CORAL e YPIRANGA. Agora com 15% de desconto.

Policial que foi baleado teve alta sem operação

Na manhã de ontem teve alta do Hospital Celso Ramos, o agente Carlos Alberto Dutra, da Delegacia de Polícia do Estreito e que fora baleado, na quarta-feira da semana passada, por um dos assaltantes da mercearia da rua Santos Saraiva, durante a perseguição à fuga dos três marginais.

Segundo informações colhidas junto ao hospital, o policial encontra-se em ótimo estágio de recuperação, sendo portanto, infundadas as notícias de que o mesmo necessitaria ser submetido a uma intervenção cirúrgica em São Paulo, uma vez que o projétil ficou alojado em região posterior à extremidade da coluna vertebral, num local que não representa o menor prejuízo à saúde do organismo ou dos tecidos.

Enquanto isso a Delegacia do Estreito continua suas buscas, contatando as delegacias do interior do Estado e mesmo de Estados vizinhos, no sentido da localização do último dos três assaltantes, que ainda se encontra foragido. Para o delegado Manoel Dias, depois que se conseguiu identificar e transmitir todos os dados pessoais de Antônio Levino Furtado, o "Zé Bandidinho", também procurado pela Delegacia do Balneário Camboriú e pela Justiça de Itajaí, sua prisão é apenas uma questão de dias, já que o cerco está perfeitamente estabelecido.

ALÉM DO SORTIMENTO DE RELÓGIOS
(NA VERDADE O MAIS BELO DA PRAÇA)
A MODELAR AVISA
TER RECEBIDO POUQUISSIMOS,
MAIS ARTISTICOS EXEMPLARES DE
JÓIAS DE ALTO VALOR
- PAGAMENTOS FACILITADOS -

ASSOCIAÇÃO PROFISSIONAL DAS INDÚSTRIAS DE CERÂMICA PARA CONSTRUÇÃO E DE OLARIA DE CRICIÚMA
EDITAL DE CONVOCAÇÃO

A ASSOCIAÇÃO PROFISSIONAL DAS INDÚSTRIAS DE CERÂMICA PARA CONSTRUÇÃO E DE OLARIA DE CRICIÚMA, nos termos do artigo 14 dos estatutos sociais, e das disposições legais em vigor, ficam, pelo presente, convocados os Associados no gozo dos seus direitos sociais para a ASSEMBLÉIA EXTRAORDINÁRIA, a realizar-se no dia 10 de janeiro de 1975, às 20:00 horas, na sede social, à Rua Cônego Miguel Giácca no. 27, a fim de deliberarem sobre a seguinte ORDEM DO DIA:

1. Reconhecimento como Sindicato representativo da respectiva categoria econômica.

Criciúma(SC), 13 de dezembro de 1974
Wilson Fernandes Lopes Freire Barata – Presidente

ARENA
ALIANÇA RENOVADORA NACIONAL DE SANTA CATARINA
EDITAL DE CONVOCAÇÃO

A Comissão Executiva do Diretório Regional da Aliança Renovadora Nacional em Santa Catarina, cumprindo deliberação aprovada em sua reunião de 05 de dezembro do corrente, nos termos dos seus Estatutos e na Lei Orgânica dos Partidos Políticos, resolve convocar os Senhores Membros do Diretório Regional, com a presença da Bancada Federal e Estadual, para a Reunião que irá se realizar nesta Capital, no dia 03 de Janeiro de 1975, às 16,00 horas, na sede do Partido, com a seguinte Ordem do Dia:

a) Eleição do cargo vago de vogal da Comissão Executiva Regional;
b) Assuntos de Interesse Partidário.

Florianópolis, em 17 de dezembro de 1974
JORGE KONDER BORNHAUSEN
PRESIDENTE
DIRETÓRIO REGIONAL DA ARENA

CASA PRÓPRIA, O PRESENTE RESPONSÁVEL

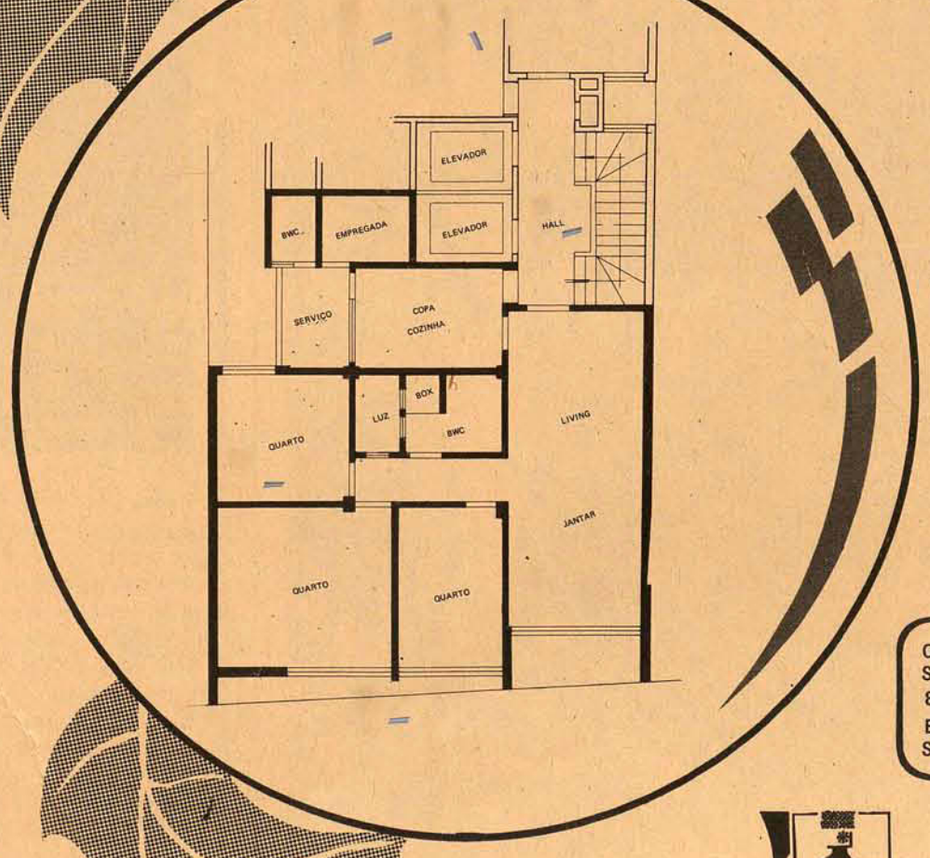

OBRA INTEIRAMENTE CONCLUÍDA

CENTRO
SOBRE– LOJA COM 80,49 m²
ENTRADA FACILITADA
SALDO FINANCIADO

CONFORTO E COMODIDADE REUNIDOS

Esta é a sua ocasião para adquirir uma das últimas unidades do EDIFÍCIO EUGÊNIO BEIRÃO
Localizado à rua TIRADENTES, 3, ao lado da Prefeitura Municipal, a 2 passos da Praça XV de Novembro.
Os excelentes apartamentos representam um investimento de alta valorização, com comodidades exclusivas, quais sejam: localização próxima a escolas, cinemas, farmácias, bancos, repartições, padarias, mercearias, empresas de serviço público, clubes, comércio em geral, além do seu local de trabalho.

Portanto, carro você só vai utilizar nos fins de semana, colaborando com o regime de economia de combustível, principalmente economizando o seu dinheiro.
Entrada a partir de Cr$ 25.000,00, saldo com financiamento automático em até 20 anos e, prestações a partir de Cr$ 1.959,00.

Ocupação imediata. Apenas 2 apartamentos por andar, servidos por 2 elevadores. Procure-nos para uma visita ao local.

ubel
promotora de vendas ltda
RUA FELIPE SCHMIDT, 27 - CONJ. 10
EDIF. DIAS VELHO - FONE 4348
FLORIANÓPOLIS - STA. CATARINA
C. G. C. 83.895.094/0001 - C. R. C. I. N.º 21
o estado

Acervo: Biblioteca Pública SC - Hemeroteca Digital Catarinense

Horóscopo

Omar Cardoso

ÁRIES – Desde este primeiro dia do Sol em Capricórnio, signo que o faz progredir na vida, você estará mais resoluto, mais determinado; ambicionando e conseguindo triunfar de forma sensacional.

TOURO – Entrando hoje em um dos seus melhores periodos astrais do ano, estará mais prudente no tocante ao que diz respeito direto e bastante reservado sobre seus negócios; o que lhe será muito bom.

GÊMEOS – Ca pricórnio prevê para Gêmeos, nos próximos 30 dias, sucesso sem igual nas ocupações intelectuais, jurídicas, comerciais, artísticas, comunicativas, esportivas, sociais, aeroviárias e educacionais.

CÂNCER – Fase, inicado nesta data, bem capaz de lhe causar mudanças de muitas espécies, nem sempre satisfatórias. Sua disposição será mais incostante do que já é e, no amor ciúmes e desentendimentos ocorrerão.

LEÃO – Só agora, depois de muito tentar nos últimos meses, é que a sua saúde tenderá a melhorar cada dia mais. Psicologicamente, Saturno em Capricórnio, denota para você, firme determinação e aumento da ambição.

VIRGEM – De todos nós, de todos os signos, é você de Virgem quem estará agora sob as melhores influências astrais vistas sob qualquer ângulo. Terá ilimitadas possibilidades de se sentir completamente feliz, e realizado.

LIBRA – O final do ano sempre lhe traz aumento de atividade funcional, social, financeira, familiar e pessoal, porque Saturno, astro regente do período, exalta tremendamente suas possibilidades de elevação em tudo.

ESCORPIÃO – O signo que hoje passa a reger todos os seres humanos, denota para você grandes sucessos depois de algumas dificuldades. Torna, outrossim, suas resoluções repentinas e seu gênio forte e ciumento.

SAGITÁRIO – Nos próximos 30 dias, a contar de hoje, poderá ter muito progresso material e financeiro, principalmente pelo cuidado com que empregará suas economias e tratará dos seus assuntos de dinheiro.

CAPRICÓRNIO – O primeiro dia de solstício de Verão marca a entrada do Sol em seu signo, prometendo-lhe um mês astrológico, inteiro, de muita ansiedade em obter elevação; o que conseguirá dependendo da sua idade.

AQUÁRIO – O seu período do ano começa hoje; mas não será tão difícil porque Saturno, que o governa, predispõe Aquário a ser mais firme e deliberado em suas ações e não guardar ressentimento.

PEIXES – A firmeza de propósitos, a esperança de resultados felizes a persistência e a coragem de encarar de frente, sem recuar, os problemas, tudo isto Saturno denota agora que está em Capricórnio para Peixes.

Cinema

Darci Costa

James Mason e James Coburn: **O Fim de Sheila** *(The Last of Sheila) de Herbert Ross.*

MAGNUM 44 (Magnum Force) Filme policial americano, onde Clint Eastwood volta a fazer o personagem Dirty Ha rry, lançado em O Perseguidor Implacável, de Don Siefel; o filme foi rodado na fotogênica cidade de São Francisco. O diretor é Te d Post, que não tem o gabarito de Sigel, mas tem revelado um certo gosto e aprumo em filmes nesta linha, como se viu em "A Marca da Forca", com o mesmo ator. Censura 18 anos. Technicolor. São José 3-7,45-9,45 horas.

O INVENCÍVEL CAMPEÃO DE KARATÊ – chinês, com Liang Sui Loong e Wong Yuon Kuon. Eastmancolor. Censura 18 anos. Ritz 5-7,45-9,45 horas.

O FIM DE SHEILA (The Last of Sheila) Um jogo que começa como brincadeira e acaba com consequências fatais e coisas aterradoras, como resulto do que é capaz o comportamento humano. O filme, com roteiro de Stepehm Sondheim e Anthony Perkins, focaliza o trama resultante de um jogo absurdo e criminoso, a bordo de um iate de luxo, em recantos diversos da Cote d'Azur. Um elenco que não é homogêneo, atua sob as ordens do diretor Herbert Ross: Richard Benjamin, Dyan Cannon, James Coburn, Joan Ha ckett, James Mason, Ian McShane e Raquel Welch. Censura 18 anos. Coral 3-8-10 horas.

SETE CONTRA UM, com Chang Kuan

MACHO E FEMEA, com Vera Fischer e Mario Benvenutti. Censura 18 anos. Roxy 2 e 8 horas.

AS CANGACEIRAS ERÓTICAS, de Roberto Mauro, com Jofre Soares e Sonia Ga rcia. Eastmancolor – Censura 18 anos. Jalisco 8 horas.

MÃOS SUJAS SOBRE A CIDADE (Busting) de Peter Hyam, com Elliot Gould e Robert Blake.

LUCKY LUKE, O DESTEMIDO – desenho de longa metragem. Censura 18 anos. Glória 8 horas.

Uma visão da Flops atual

Flops, segundo repórteres de Visão que estão na Ilha fazendo pesquisas de opinião pública, é uma das duas cidades brasileiras (a outra é Campinas, São Paulo) onde viver ainda não é uma loucura – se bem que não é mais um barato. Já se foi o tempo em que a viver na nossa cidade, era uma coisa simples como a vida. Hoje os grilos de cidade grande, se não nos assaltam como no Rio, em São Paulo ou Porto Alegre, já nos dão certos incômodos que há coisa de cinco anos, só em pensar, imaginavamos impossível, era piada. Hoje temos uma cidade congestionada, arrogantezinha, com uma eterna fila da ponte que nem a outra, a nova vai conseguir amenizar. Não temos esfumaçadas poluições (em boa hora os homens públicos resolveram proibir a instalação de fábricas na Ilha) no entanto já temos poluição visual e sonora, o que não é privilégio nosso, já é coisa comum em tudo quanto é cidade brasileira. E o pior de tudo é que Flops não sabe que está crescendo e faz questão de continuar menina-moça, permanecer sem a infra-estrutura tão necessária para o seu desenvolvimento. Imaginem vocês que nós não temos nem um esgoto de acordo... De acordo com que? Com as inúmeras e imensas sujeiras que estão fazendo para com esta cidade...

*

Não concordo com os homens de Visão. Aparentemente, sim: Flops é uma cidade que não nos conduz a loucura alguma. Mas venham viver aqui e sentir o que nos falta e o que temos em excesso... E eles verão que a cada dia estamos mais loucos.

Hélio e sua tesoura eletrônica

Hélio, da foto, corta o cabelo (a cabeça) e o que mais for necessário, do Celso Pamplona, do Lindolf Bell (que vem de Blu uma vez por mês só prá isso), do Paulo Dutra, da Claudia Pop, do Ricardinho Ma chado (deste, ele não corta: só lava), dele próprio, corta o que me resta, enfim é o que mais corta na cidade. Inclusive está cortando a língua de muita gente, já que salão de beleza é o local onde se encontram os que mais gostam de falar. Fa lar o quê? De quem? Prá quem?

O Cruzeiro fraco

Dá pena ver O Cruzeiro, aquela que foi a "melhor revista da América Latina". Se lembram? Pois eu só tenho visto a dita revista quando vou ao cabeleireiro – e o que é que vejo? Uma publicação fininha, com artigos absolutamente não interessantes a ninguém – a não ser ao focalizado (e olhe lá). Quase não tem publicidade – e uma revista vive disso. Como é que sobrevive? Será que alguém ainda se atreve a comprá-la?

Aliás, é inacreditável sacar o estado em que se encontra a rede Associada. Depois da morte de Assis Chateaubriand, a coisa foi indo, foi indo, minguando, até chegar no estado em que está.

Em tempo: isso aí não é crítica, é, apenas uma informação. E como eu iniciei minhas atividades jornalísticas n'O Jornal, antigo e falecido órgão líder dos Diários Associados, não poderia deixar passar em brancas nuvens a sucessão de tão funestos acontecimentos.

A conhecida Professora Virginia, do Colégio Catarinense, surpreendeu a todos, pais e alunos, assistência em geral: deixou um único aluno em recuperação na matéria em que leciona, Relações Humanas, enquanto outros professores deixaram às toneladas. Palmas que ela merece.

Uma festa digna de sexta, 13

Apesar do vento sul que batia forte insistente na sede do Lagoa Ia te Clube na noite de sexta-feira prá sábado, a Festa das Fofas aconteceu prá mais de dois mil convidados que só não se acotovelaram porque a sede é enorme e tem lugar prá quatro mil pessoas, conforme previsão de Oscar Niemeyer, o autor do projeto do Clube como todos já estão cansados de saber.

Sou suspeito em dizer que a Festa estava legal. E estava? Acho, por exemplo, que só tinha gente bonita – e isso já é motivo suficiente para o sucesso de qualquer reunião. É que os convidados foram escolhidos a dedo e como tenho aversão a gente feia, vai daí que... Além disso, o Clube está incrível como todos tiveram a oportunidade de sentir e as fofinhas deste ano, como as dos anos anteriores (já é tradição), estiveram sensacionais.

Agora, apesar do excelente som a cargo de Juanito e Elcio (de Cambu), o povaréu não dançou – e que não mais me espanta: decididamente o florianopolitano não é dado às danças, só a paquera, que foi o que não faltou em momento algum da Festa... E com os dias vou mostrando, através de fotos, lances e pessoas que aconteceram e estiveram na ventosa noite de sexta-feira, 13 de dezembro. A foto, de Paulo Dutra, é das fofas em conjunto, logo após o desfile individual.

CAL

Euclides Comandolli, representante de Cal de Pedra Branco, Moído e Hidratado, comunica seu novo endereço: Rua Lauro Linhares, 185 – Jardim Sul Brasil – Trindade.

Entrega imediata e na obra. Os melhores preços.

Direto da fábrica. Atende pedidos para todo o Estado.

CORUJÃO

RESTAURANTE DANÇANTE

Especialidades: Lagosta, camarão, peixes, siri e ostra.

Diariamente: música ao vivo.

Lagoa da Conceição em frente ao Posto.

Quem troca de carro toda a semana tem mulheres bonitas e vive muito melhor.

Trocar de carro toda semana não é mais privilégio de milionários, nouveaux riches e acertadores de loterias. A Auto Locadora Coelho tem a mais variada linha de automóveis de aluguel para todos os gostos. Desde o eficiente fusquinha ao aristocrático LTD Landau com ar refrigerado. Você escolhe o modelo e ele é entregue onde você desejar. Na sua próxima viagem, passeio ou para uso diário, alugue um carro, com ou sem motorista. Nunca foi tão fácil e rápido alugar um carro.

ALC

AUTO LOCADORA COELHO

Rua Felipe Schmidt, 83 – fone 2765 e Aeroporto – Florianópolis
Av. Brasil, 785 – fones 2108 e 2155 – Balneário Camboriú

Acervo: Biblioteca Pública SC - Hemeroteca Digital Catarinense

Zury Machado

Jantar – Funcionários do Jornal "O Estado", hoje estarão reunidos no bar e restaurante Corujão, na Lagoa da Conceição, para um movimentado jantar de confraternização.

–x–

Medalha – Em sua recente viagem a Brasília, o Contra-Almirante Antonio Leopoldo do Amaral Sabóia, comandante do 5o. Distrito Naval, recebeu a Medalha do Mérito Naval no grau de Comendador.

–x–

Deputado Büchele – Com imenso pesar terça-feira o mundo oficial de nosso Estado, na cidade de Concórdia, acompanhou o sepultamento do Deputado do MDB, Dr. Carlos Buchele.

–x–

A boa administração do Coronel Juracy D. Tapado na construção do novo aeroporto Hercílio Luz, surpreendeu o governador Colombo Machado Salles e outras altas autoridades, durante a visita aquela construção, a convite do Coronel Tapado.

–x–

Bodas de Prata – O Dr. José Fontes e sra. no último domingo comemoraram bodas de prata. Após a missa celebrada em ação de graças, na capela do Colégio Catarinense, os filhos do casal Fontes reuniram amigos na residência de seus pais para um jantar.

–x–

Jantar – Na última semana foram vistos jantando no restaurante do Clube Doze de Agosto, em companhia do Vice-Governador eleito Dr. Marcos Henrique Buechler, o Reitor da UDESC, Antonio Grillo, Diretor da FESC, Arnoldo Cuneo e os professores Ca rlos Passoni Jú nior, Umberto Machado e Wilson Leal de Meirelles.

–x–

Voltamos a divulgar os nomes dos cavalheiros que no ano de 1974 estiveram em evidência na vida social e em seu setor de trabalho. A seleção dos mesmos, foi feita por um grupo que durante o ano teve o cuidado de observar os que merecem ser citados como destaque – Newton Linhares d'Ávila, José Matusalém Comelli, Henrique Prisco Paraíso, Luiz Daux, Nilton José Cherem, Paulo Bauer Filho, Stavros Kotzias, Antonio Carlos da Nova, Marcílio Medeiros Filho, Douglas Mesquita, Fernando Faria, Luiz Fernando Di Vicenzi, Galdino José Lenzi, Carlos Passoni Júnior e Ernani Ávila.

–x–

Hassis, um pintor que tem seu nome, firmado nas galerias de arte do país, prepara uma coleção de sua arte, para expor em nossa cidade, nos primeiros meses do ano 1975.

–x–

Reveillon – Para os que não vão participar de Reveillon particular, o clube Doze de Agosto, como acontece nos anos anteriores, oferece a seus associados e convidados, uma bonita festa na mais longa e badalada noite do ano, em sua sede social. O que se sabe é que a diretoria ainda exige, traje a rigor.

–x–

O arista plástico Antonio Mir esteve na ilha e comentou com este colunista, o que a sociedade de Joinville espera da comentada festa "Reveillon a Bordo", promoção da diretoria da Sociedade Ha r monia Lyra.

–x–

Bastante movimentada foi a noite de sábado na boate do Balneário Pontal, com a boa música do conjunto de Sidney Noceti.

–x–

A simpática sra. Nadia Massad Dimatos, foi vista no Trapo Boutique, adquirindo a moda jovem para suas lindas filhas, Ana Maria e Ma ria Cristina.

–x–

O Prefeito da bela cidade de Lages, Dr. Juarez Furtado em companhia do Deputado eleito, Francisco de Assis Kuster, deu rápida circulada na capital catarinense. Na Assembléia Legislativa o Prefeito Furtado e o Deputado Kuster, visitaram amigos.

–x–

Muito elogiada a palestra do Desembargador Alves Pedrosa, na ocasião da solenidade comemorativa do dia do Marinheiro, na Escola de Aprendizes de Marinheiros.

–x–

Na solenidade em comemoração ao dia do Marinheiro, foram agraciados com a Medalha da Ordem do Mérito Naval, por decreto do Presidente da República, no grau de Comendador o Ge neral de Divisão Samuel Augusto Alves Correa; General de Brigada Enio Gouvea dos Santos; General de Brigada Euclides de Oliveira Figueiredo Filho; General de Brigada José Magalhães da Silveira. No grau de Oficial, o Cel. Aviador João Luiz Moreira da Fonseca; no grau de cavaleiro, o Capitão de Fragata Pedro Estenhagem Filho.

–x–

Retornou de Brasília, onde participou de uma reunião de Secretários de Fazenda de todo o país, presidida pelo Ministro Mário Henrique Simonsen, o Secretário da Fazenda, Dr. Sérgio Uchoa de Resende.

Senhora Lea Guimarães preocupada com a decoração de sua nova residência

Elizabeth Moura Thomaselli hoje é notícia

SOM

NABOR PRAZERES

LP SOM BATEAU NOVAMENTE No. 10 – ORQUESTRA SOM BATEAU

Com o selo POLYFAR, a Cia de Discos PHONOGRAM vem lançando uma série de Lps para consumo maior pelo público apresentando uma seleção dos grandes sucessos da paraca em pout-porris reunindo ritmo e vocalização da melhor qualidade.

O LP "SOM BATEAU ATACA NOVAMENTE" volume no. 10 é uma das boas pedidas para curtir nas festas de fim de ano, pois traz entre outros os sucessos "PORQUE CHORAS A TARDE, GITÁ, WE SAID GOODBYE, ROCK THE BOAT, TEL ME A LIE, WE CAN MAKE IT HAPPEN AGAIN, PEDAÇO DE MAU CAMINHO, MEDO DA CHUVA, ROCK YOU BABY, SOU UMA CRIANÇA NÃO ENTENDO NADA etc, apresentando pout-porris de 3 em 3 sucessos, entre sambas, rock, músicas dor de cotovelo, internacionais temas de novelas. Uma boa pedida o LP "SOM BATEAU ATACA NOVAMENTE Vol. 10" da Polyfar.

ADILSON DE OLIVEIRA – Uma série de primeira "EVENTO"

Em lançamento da ODEON, a série "EVENTO" apresenta uma série de Lps com intérpretes da nossa música popular brasileira, com um recado jóia de interpretação e ritmo. Nesta série temos dois excelentes Lps "MAYSA" muito bom numa seleção musica bem melosa para curtir o som nostálgico e da saudade, além de "DORIVAL CAYMMI e ARY BARROSO" Lp que apresenta o Dori Caymmi cantando músicas de Ary Barroso e conjunto de ritmo de primeira qualidade apresentando as músicas dele orquestradas. Dois Lps que estão excelentes na série EVENTO da ODEON.

TRIBUNAL DE JUSTIÇA

DIRETORIA DE DOCUMENTAÇÃO E PUBLICAÇÕES
DECISÕES DA TERCEIRA CÂMARA CIVIL
em 16.12.74.

APELAÇÕES CÍVEIS

No. 10.334 – FLORIANÓPOLIS – Aptes. e Apdos. Wilton Geng Bittencourt e Paulo Furtado. Rel. Des. Ayres Ga ma – "Conheceram de ambas as apelações e deram provimento à apelação do autor, para condenar o réu a pagar a quantia de Cr$ 3.703,00, acrescida de juros de mora a partir da citação e honorários de advogado na base de 20% sobre o principal e custas. Unânime".

No. 10.099 – CURITIBANOS – Apte. Marombas, Bernardoni S/A. Indústria e Comércio. Apdos. Clóvis Lemos de Andrade e sua mulher. Rel. Des. Reynaldo Alves – "Conheceram do agravo no auto do processo e da apelação e negaram provimento. Unânime".

No. 10.360 – ITAJAÍ – Apte. Contábil e Representações Cometa Ltda. Apdos. Fernando Coelho e sua mulher e outros. Rel. Des. Reynaldo Alves – "Deram provimento em parte. Unânime".

No. 10.362 – CURITIBANOS – Apte. João Maria de Liz. Apda. a Justiça, por seu Promotor. Rel. Des. Reynaldo Alves – "Negaram provimento. Unânime".

AGRAVO DE INSTUMENTO

No. 706 – SÃO FRANCISCO DO SUL – Agrte. Ba nco Regional de Desenvolvimento do Extremo Sul – B.R.D.E. Agrda. a Fazenda do Município de São Francisco do Sul. Rel. Des. Reynaldo Alves – "Converteram o julgamento em diligência. Unânime".

Zenon Vitor Bonnassis Filho
Diretor

manequins 48-56
vestidos, saias, blusas, calças, ternos
lingerie, artigos de praia, etc.
só tamanhos grandes
aproveite suas férias para fazer compras no rio.
rua santa clara, 33 s/1204 - 1206
copacabana - tel.: 255-0638
extra boutique

RADIO CLUBE DE LAGES INAUGURA NOVAS INSTALAÇÕES

Com a presença das mais altas autoridades do município foram inauguradas no último sábado as novas instalações da Radio Clube de Lages que ocupa um moderno prédio com três andares na rua Rádio Clube – o mais moderno – de Santa Catarina foi planejado exclusivamente para abrigar a emissora e futuramente um canal de Te levisão. No ato da inauguração falou em nome da direção da emissora o engenheiro Roberto Rogerio do Amaral, que fez um breve histórico da mesma, desde o seu início comm um modesto serviço de alto falantes, conhecida como "A Voz da Cidade", instalada a rua Nereu Ramos. Posteriormente, com o progresso da cidade, ressaltou o orador, Lages já sentia a necessidade de uma emissora, e nascia em agosto de 1949, a ZYW–3, que levou o seu som aos milhares de lares da região serrana. Hoje a Radio Clube de Lages, com novo prefixo: ZYH–63, pode se considerar uma das mais modernas emissoras de Santa Catarina, graças ao trabalho incansável de seu fundador e atual diretor Carlos Jofre Amaral.

O Prefeito Juarez Furtado, Carlos Jofre Amaral e sua esposa D. Ilze, descerram a fita, inaugurando as novas instalações da Radio Clube.

O Moderno Edifício da Radio Clube

O padre David Tramontini quando da bênção inaugural.

Sensacional REVEILLON no Restaurante "CORUJÃO"
Carnaval espanhol com GONZALO CORTEZ (o Mister Granada) e carnaval brasileiro com o "TRIO SERENO VOCALISTAS"
Passe um fim de ano diferente. Reserve com antecedencia a sua mesa.
"RESTAURANTE CORUJÃO - Lagoa da Conceição - Em frente ao Posto"

Acervo: Biblioteca Pública SC - Hemeroteca Digital Catarinense

Amauri
PEÇAS E VEÍCULOS LTDA.

REVENDEDOR AUTORIZADO

ESTOQUE DE VEÍCULOS

FUSCÃO – Branco Lotus	1972
FUSCÃO – Vermelho	1972
FUSCÃO – Amarelo	1972
1300 – Vermelho	1967
1300 – Branco	1967
VARIANT – Vermelho	1970
CORCEL COUPE – Branco Everest	1973
CORCEL GT – Branco Nevasca	1973
CHEVETTE – Rosa Pantera	1974
DODGE 1800 – Azul	1974

POSSUIMOS TODA A LINHA VW 1975 EM EXPOSIÇÃO
VEÍCULOS USADOS DE QUALQUER MARCA.
R. GASPAR DUTRA – 90 ESTREITO
FONES – 6312 – 6628 – 6632
Florianópolis.

CARIONI COM. AUTOMÓVEIS LTDA.

Av. Rio Branco, 53 - Fone 3966

1 Brasília	1974
1 Fuscão 1500	1972
1 Fuscão 1500	1971
1 Sedan 1300	1972
1 Sedan 1300	1970

CARIONI – Tradição e conceito no ramo de automóveis

C. RAMOS S.A.

O mais antigo revendedor autorizado Volkswagen de Florianópolis, lhe dá a certeza da melhor compra e a tranquilidade da melhor assistência técnica.
Telefones: 2250, 6244 – 6381 – 6585.

C. RAMOS S.A. ENTENDE DE VOLKSWAGEN
"MANTEMOS EM ESTOQUE TODA LINHA DE VOLKSWAGEN OK"
VEÍCULOS USADOS

TIPO: COR:	ANO:
1500 – Ocre Marajó	1974
1500 – Amarelo Colonial	1972
1500 – Branco Lotus	1970
Variant – Branca	1973
TL 2 portas – Azul Niágara	1973
1300 – Branco	1973
1300 – Azul Caiçara	1974
TL 4 portas – Branco	1974

Dispomos de motores 1300, 1500 e 1600 novos ou recondicionados à base de troca

GATÃO AUTOMOVEIS

Francisco Tolentino, 13 – Fone 2980

CORCEL CUPÊ LUXO BRANCO	OK
VOLKS 1300 – BRANCO	OK
VOLKS 1300 – BRANCO	1971
VARIANT – BRANCA	1971
DKW BELCAR – JÓIA	1965

Compramos o seu carro a vista

JENDIROBA AUTOMÓVEIS LTDA.

R. Sandanha Marinho Esq. de João Pinto
FONES: 4673 – 2952

OPALA VÁRIAS CORES	1975
OPALA VÁRIAS CORES	1974
OPALA CUPÊ LUXO	1973
OPALA CUPÊ ESPECIAL	1973
CHEVETTE VÁRIAS CORES	1975
CHEVETTE VÁRIAS CORES	1974
DODGE 1.800 VÁRIAS CORES	1975
DODGE "SE" VÁRIAS CORES	1975
DODGE 1.800	1974
CORCEL "GT"	1972
CORCEL LUXO	1972
VARIANT	1972

NÃO FECHAMOS PARA ALMOÇO
COMÉRCIO DE AUTOMÓVEIS, BARCOS
Financiamentos até 36 meses

BEIRA MAR

COMERCIAL BEIRA MAR VEICULOS E REPRESENTAÇÕES LTDA.

Av. Rubens de Arruda Ramos (Beira Mar Norte), 210

Fone – 4377

Volks 1300 ZERO	1975
Brasília Vermelha Rubi	1974
Volks 1500 Amarelo	1973
Volks 1300 Branco	1973
Volks 1500 Vermelho	1972
Volks 1300 Bege	1971
Volks 1300 Azul	1970

ATENDEMOS ININTERRUPTAMENTE DAS 8,00 ÀS 19,00 HORAS.

Marfiso Automóveis

RUA: GAL. GASPAR DUTRA – ESQ. AFONSO PENA fone 6597
ESTREITO – FPOLIS.

OPALA CUPE – BRANCO EVEREST	OK
CHEVETTE – VERMELHO VINHO	OK
BRASILIA – BRANCO LOTUS	OK
CORCEL STD – AZUL CAIÇARA	1974
KARMANN GHIA TC – MARRON CARAVELA	1974
VOLKSWAGEN 1500 – VÁRIAS CORES	1973
CORCEL LUXO – AZUL TURQUESA	1972
CORCEL STD – VERDE SELVA	1972
VOLKSWAGEN 1500 – BEGE CLARO	1971
VOLKSWAGEN 1300 – BRANCO LOTUS	1971
DODGE CHARGER RT – CINZA C/PRETO	1971
VOLKSWAGEN 1200 – AZUL	1964

Veículos OK e usados de qualquer marca da linha Nacional.

SAVAS APÓSTOLO PÍTSICA

GINECOLOGIA E OBSTETRICIA

Assistente da Faculdade de Medicina da Universidade de Paris
Professor da Faculdade de Medicina da UFSC
Horário: 14 às 19hs. diariamente – Edifício CEISA – Conj. 401 – R. Jerônimo Coelho (esq. Felipe Schmidt) – Tel.: 2211 (Res.)

Dra. MOEMA DESJARDINS

Ginecologista e Obstetra
Consultas das 15 às 19 horas, no Edifício CEISA, rua Jerônimo Coelho, 14, esquina Felipe Schmidt, 8o. andar, Conjuntos 801 e 802 – fone 3683 – Florianópolis

VENDE-SE SITIO

Área de 330.000,00m2, localizado na estrada para Jurerê, 2Km após o trevo.
Preço: Cr$ 0,55 o m2. SERVODATA – fone 2919.

EDITAL DE CONVOCAÇÃO

O Presidente do Clube de Caça, Pesca e Tiro "COUTO DE MAGALHÃES", convoca seus associados para Assembléia Geral.
ASSUNTOS:
1.– Eleição da Nova Diretoria
2.– Prestação de Contas do Exercício
LOCAL:
Escola SENAC – Rua Silva Jardim 50 – Prainha
DIA: 27/dezembro/74
HORAS: 20:00
Florianópolis, 18 de dezembro de 1974.
João Ca rlos Nunes Mota
Presidente

EDITAL DE CONVOCAÇÃO ASSEMBLÉIA GERAL ORDINÁRIA

São convocados, nos termos do Art. 16, parágrafo 1o. dos estatutos, os sócios efetivos da SOCIEDADE ESPÍRITA DE RECUPERAÇÃO, TRABALHO E EDUCAÇÃO – SERTE – para em Assembléia Ordinária, a realizar-se dia 27 do corrente, na sua sede à Rua Allan Kardec, no. 24, às 20 horas, com a seguinte ordem do dia:
– Apreciação do balanço do exercíc io 1973/1974 e
– Contas da Diretoria.
Florianópolis, 13 de dezembro de 1974.
La uro da Silva Santos
Secretário Geral

VIAJANTES

Grande firma atacadista de papéis para impressão e embalagem está admitindo viajantes para o Interior de Santa Catarina. Conhecedores do ramo.

Enviar curriculum para a Caixa Postal: 30755 – São Paulo.

SRAS. DONAS DE CASA

Domésticas super selecionadas, com referências e garantias, as sras. encontrarão à rua Te nente Silveira, 56 – sala 6 – 2o. andar.

DEPARTAMENTO CENTRAL DE COMPRAS TOMADA DE PREÇOS No. 74–0783. AVISO

O DEPARTAMENTO CENTRAL DE COMPRAS torna público, para conhecimento dos interessados que receberá propostas de firmas habilitadas preliminarmente, nos termos do Decreto GE. 8.755 de 15.12.69, até as 15 horas no dia 30 de dezembro de 1974, para o fornecimento de "CARNE VERDE".

O Edital encontra-se afixado na sede do DEPARTAMENTO CENTRAL DE COMPRAS, à Avenida Ma uro Ramos no. 212, em Florianópolis, Estado de Santa Catarina, onde serão prestados os esclarecimentos necessários e fornecidas cópias de Edital.

Florianópolis, em 17 de dezembro de 1974
JOÃO JORGE DE LIMA
Diretor Geral

ORAÇÃO AO DIVINO ESPÍRITO SANTO

Espírito Santo. Tu que me esclareces em tudo, que iluminas todos os caminhos que eu atinja meu ideal. Tu que me dás o dom Divino de perdoar o mal que me fazem que em todos os instantes de minha vida estás comigo quero neste curto diálogo agradecer por tudo e confirmar uma vez que não quero separar-me de ti. Por maior que seja a ilusão material, não será o mínimo da vontade que sinto de um dia estar contigo e todos os meus irmãos na glória perpétua.

Agradeço-te uma vez mais.

A pessoa deverá fazer esta oração 3 dias seguidos sem fazer o pedido. Dentro de 3 dias será alcançada a graca por mais difícil que seja. Publicar assim que receber a graca. N.V.S.

ORAÇÃO AO DIVINO ESPÍRITO SANTO

Espírito Santo, você que me esclarece tudo, que me ilumina todos os caminhos para que eu atinja o meu ideal. Você que me dá o dom divino de perdoar e esquecer o mal que me fazem e que em todos os instantes de minha vida está comigo, eu quero neste curto diálogo agradecer-lhe por tudo e confirmar mais uma vez, que eu nunca quero me separar de você; por maior que seja a ilusão material, não será o mínimo de vontade que sinto de um dia estar com você e todos os meus irmãos na glória perpétua.

Obs; Fazer esta oração 3 dias seguidos, fazer o pedido. (Dentro de três dias será alcançada a graça por mais difícil que seja. Publicar assim que receber a graça). D.M.A. R. – Y.A.R.

CERTIFICADO EXTRAVIADO

Foi perdido o Certificado de Propriedade do veículo marca Dodge, modelo 1800, ano 1975, motor no. 18B30234, chassis no. B028981, placas LA–5993, pertencente ao sr. Marco Antônio Geib.

CERTIFICADO EXTRAVIADO

O Sr. Mauro José Olimpio declara que extraviou os documentos de seu veículo marca Camioneta Rural Willys, ano 1963, cor Marron Tibet, no. Motor B3-167.163, Placas CR-0696.

Criciúma-SC, 16 de dezembro de 1974.

BELISSIMA CHACARA

No município de Balneário Camboriú, próximo ao Hotel Plaza Itapema, com 150.000 metros quadrados, próximo da praia. Tendo boa casa, com água encanada, luz e força, árvores frutíferas, plantações, barracões para criação de frango, estábulo de vacas. Ótima pastagem. Preço Cr$ 450.000,00. Metade de entrada e saldo facilitado.
Tratar fone 4128.

CONSTRUTORA E IMOBILIÁRIA BERCATON LTDA. CRECI 45

Rua Cel. Pedro Demoro, 1791 – FONE 6674

ALUGAM–SE

SALA – 2o. andar – Edif. Dias Velho – R.F.Schmidt – P/Cr$ 720,00

CASA – R. Vidal G. Pereira – 3 quartos – sala – copa – coz – banheiro – garagem – nova – P/ Cr$ 1.000,00.

VENDEM–SE

CASA – madeira – J. Atlântico – 2 qtos – sala – coz – qto. banho – entrada p/carro – 48m2 – Cr$ 35.000,00.

CASA – Praia da Caieira – alvenaria – e stilo colonial – 85m2 – 2qtos – sala – coz – A.Serv – churrasqueira – abrigo – 18km de Fpolis.

CASA – Saco dos Limões – madeira – 4 qtos – sala – copa – coz – qto. banho – A.Serv. – terreno 400m2 – Cr$ 55.000,00.

CASA – Barreiros – 3 qtos – sala – coz – qto.banho – A.Se rv. – terreno 300m2 – Cr$ 45.000,00.

CASA – Capoeiras – madeira – 3 qtos – sala – copa – coz – terreno 288m2 – Cr$ 60.000,00.

LOTE – Coqueiros – Rua Pa scoal Simone – Cr$ 35.000 00

LOTE – na Rua Irmã Bonavita – 300m2 – Cr$ 14.000,00

SITIO – Sorocaba – Biguaçu – 200.000m2 – 2 casas de madeira – galpão – água encanada – C/plantação de arroz em terreno nivelado – P/700 sacas – P/colheita – Cr$ 290.000,00 a combinar.

LOTES VENDE-SE

Vende-se lotes de praia. Local: Praia da Barra Garopaba. Tratar conjunto BNH – Campinas no. 33, ou com sr. Amilton no Jornal O Estado.

IMOVEL É UMA QUESTÃO DE BOM SENSO

MOCABEL – Administradora e Corretora de Imóveis Ltda. CRCI-50
ADMINISTRA, COMPRA E VENDE O SEU IMÓVEL, DANDO–LHE TODAS AS GARANTIAS.
Advogados a inteira disposição para sanar qualquer problema de locação, transmissão e compra de imóveis.
Informe-se no Ed. Dias Velho – 1o. andar – sala 109/110.

Casa de Alvenaria

Aluga-se, à Rua José Cândido da Silva, 580 – Estreito Com 4 quartos, 2 salas, copa, cozinha, 2 banheiros, garagem, quintal grande com árvores frutíferas e um rancho. Preço Cr$ 1.800,00. Tratar com Bertoldi, Fone 6674.

APTO.CENTRO - EDF.STA.CATARINA

ÓTIMO APARTAMENTO COM QUARTO, SALA, COZINHA, BANHEIRO, AMPLA ÁREA DE SERVIÇO FECHADA E GARAGEM.
ÁREA CONSTRUÍDA 90,00m2.
PREÇO Cr$ 130.000,00.
TRATAR NO EDF. DIAS VELHO SALAS 16 e 17 OU FONE 3537.
REGIS IMÓVEIS CRECI 142.

EM CRICIUMA

Terreno no centro para área industrial. 5.000m2, com área coberta de alvenaria e estrutura metálica.
Tratar à rua cel. Pedro Benedet, 161 – fone 2208.

V.Sa. deseja construir, vender ou comprar seu imóvel? Procure-nos para uma visita sem compromisso, e teremos o máximo prazer em ajudá-lo a realizar seu sonho. Possuímos planos de financiamento para pagamento em até 240 meses. Para melhor servi-lo, mantemos em nosso quadro de funcionários uma equipe de técnicos especializados para qualquer tipo de projeto em construção civil.
CONSTRUTORA E IMOBILIÁRIA JOWI LTDA.
Av. IVO SILVEIRA No. 4.501 – FONE 64–63.
CRECI 17.

VENDE-SE

CRECI-31 – Fones 25-48 e 20-82
Rua Marechal Guilherme, no. 5

(horário comercial)

COQUEIROS – Praia das Palmeiras
Casa mista – frente p/o mar – 70m2.
terreno 10 x 30
Preço: Cr$ 60.000,00
Coqueiros – Praia da Saudade
Apto c/garage – todo sintecado – 100m2.
Preço entrada: Cr$ 30.000,00 – Saldo financiado
Coqueiros – Praia da Saudade – Zona Comercial
Frente p/o asfalto – parte construída
Área 420m2 – Preço a combinar
JURERÊ – A 200m do mar – lote com 450m2.
Preço: Cr$ 30.000,00
VENDE–SE LOTES – Próximo ao Balneário Camboriú de Frente p/o mar
Financiados até 20 meses.
CENTRO – Zona comercial – 2 frentes
Conselheiro Mafra e Francisco Tolentino
Preço: Cr$ 150.000,00
CENTRO – Área 7.000,00m2.

EM CRICIUMA

Vende-se um terreno na praia do Rincão. Localização: Centro.
Tratar à rua Coronel Pedro Benedet, 161 – fone 2208.

SETA

Rua Deodoro, 22 CJ31 Fone 2160- Fpolis

CRECI – 57
IMÓVEIS A VENDA
A SETA OFERECE ESTES PRESENTES PARA SUA FAMILIA

066 – CONHEÇA UM APARTAMENTO DE ACABAMENTO NOBRE, NO CENTRO DE FLORIANÓPOLIS, COM 177,00m2., CONTENDO 3 QUARTOS, 2 BANHEIROS SENDO UM PRIVATIVO, LIVING COM SACADA, SALA DE JANTAR, COZINHA, ÁREA DE SERVIÇO, DEPENDÊNCIA DE EMPREGADA COMPLETA, AZULEJO DECORADO ATÉ O TETO, TODO EM MASSA CORRIDA, GARAGEM, CARPET EM TODO O APARTAMENTO, E A COBERTURA RESERVADA PARA OS PROPRIETÁRIOS COM SUA CHURRASQUEIRA INDIVIDUAL.

063 – APARTAMENTO NO EDIFÍCIO CALIFORNIA – Na Av. Trompowski, no. 62, contendo uma Suite com armário embutido, ar condicionado, cofre, mais dois quartos com armários embutidos,amplo living, escritório, um banheiro com azulejo decorado até o teto, piso de mármore, cozinha com armário embutido, piso vitrificado, água quente na pia, dependência de empregada, duas garagens, área externa, sinteko em todas as peças.

060 – APARTAMENTO NO EDF. BERENICE – Rua Anita Garibaldi, com 2 quartos, sala, banheiro, área de serviço, dependência de empregada, garagem. Transferência de Financiamento.

061 – APARTAMENTO NO EDF. BERENICE – Rua Anita Garibaldi, com 1 quarto, sala, banheiro, garagem. Transferência de Financiamento, entrega prevista para fim de Dezembro.

056 – NO EDIFÍCIO DANIELA – Apto. contendo 2 quartos, sala, cozinha, BWC, dependência de empregada e garagem ampla. Permanecerão no apto. carpetes Multipiso nos quartos e dependência de empregada, cortinas, ar condicionado, 3 armários embutidos, lustres, globos, aquecedor, área de serviço fechada. Os parquêts da sala foram substituídos e passados sinteko.

020 – EDIFÍCIO ALVES DE BRITO – Apartamento com 3 quartos e demais dependências, com garagem.

065 – EDIFÍCIO BELATRIX – Apto. com 4 dormitórios, sendo uma suite, amplo living, acarpetado, lavabo, copa–cozinha, banheiro e dependência de empregada, garagem para dois carros, sala de TV e duas áreas externas sociais e uma de serviço, atendido por dois elevadores, um social e um de serviço, cortinas, armários embutidos, lustres e aquecedor.

054 – RESIDÊNCIA – NO BAIRRO DA AGRONÔMICA, COM DOIS PAVIMENTOS, COM 150m2., CONTENDO 5 DORMITÓRIOS, LIVING, SALA DE JANTAR, 2 BANHEIROS, COPA–COZINHA, ARMÁRIOS EMBUTIDOS, DESPENSA, ÁREA DE SERVIÇO, GARAGEM.

069 – RESIDÊNCIA NA RUA BOCAIUVA – Com fundos para a Av. BEIRA–MAR NORTE, contendo 4 quartos, 2 salas, cozinha, 2 banheiros e dependência de empregada completa. Área do terreno 314m2. e área construída 140m2.

052 – RESIDÊNCIA – SITUADA NO ESTREITO, NA AV. SANTA CATARINA, próxima ao Estádio do Figueirense, contendo 3 quartos, sala, copa, cozinha, banheiro, garagem e área de Serviço, Ajardinada.

057 – BALNEÁRIO DANIELA – Uma casa de madeira, com 72,00m2. com sala, 2 quartos, cozinha, banheiro e mais uma área externa com 67,50m2. contendo quarto, 2 garagens e churrasqueira, terreno todo murado, rua calçada, no corpo da casa amplo varandão, 100 metros da praia.

045 – CASA DE PRAIA NA LAGOA DA CONCEIÇÃO – COM dois quartos, copa–cozinha, instalação sanitária, varandão, rancho para barco.

044 – NA AVENIDA RIO BRANCO, 185 uma casa de alvenaria com 3 quartos, sala, copa, cozinha, sala de costura, dependência de empregada.

017 – UMA RESIDÊNCIA NA RUA BENTO CAIRU em COQUEIROS, com três quartos, dois banheiros, duas salas, terreno com 360m2., todo murado, com vista para a BAÍA SUL.

067 – UMA RESIDÊNCIA NA LAGOA DA CONCEIÇÃO, com dois quartos, sala, cozinha e banheiro, rancho contendo garagem para 2 carros, churrasqueira e depósito.

042 – TERRENO NO BALNEÁRIO DE CANASVIEIRAS, ÁREA COM 1.080m2. REPRESENTADA POR 3 (TRÊS) LOTES COM 360m2. CADA UM.

064 – Dois Lotes situados na Rua Belmar, em CACHOEIRA DO BOM JESUS – CANASVIEIRAS, frente para o mar, 840m2.

039 – COQUEIROS – Rua Fritz Muller. terreno com 520m2., Zona residencial, Último lote disponív el nesta Rua

031 – JARDIM ITAGUAÇU – 1 terreno com 805,00m2., terreno de esquina, frente para o asfalto, posição privilegiada.

018 – Um terreno na ESTRADA PARA LAGOA, com 9.200m2. aproximadamente, contendo uma belíssima Ca choeira.

047 – TERRENO EM COQUEIROS – 2 lotes com 360m2. cada um, na Rua Prof. Bayer Filho, paralela a Rua Abel Capela.

007 – TERRENO NA ZONA RURAL DE CANASVIEIRAS, 280,000m2. frente para o asfalto, com 112,2 metros de frente, preço abaixo da valorização.

070 – PRAIA A JOAQUINA – 6 lotes que poderão ser vendidos em conjunto ou separadamente.

A 01 – LAGOA DA CONCEIÇÃO – ALUGA–SE UMA RESIDÊNCIA PARA OS MESES DE JANEIRO E FEVEREIRO.

OBS.: NECESSITAMOS COM URGÊNCIA, TERRENO LOCALIZADO NUMA DAS TRANSVERSAIS DAS AVENIDAS MAURO RAMOS OU HERCILIO LUZ, OU AINDA EM RUA CENTRAL DE PEQUENO MOVIMENTO. FRENTE COM MÍNIMO DE 20,00 metros (vinte).

TERRENO DE PRAIA

NA TRANQUILA PRAIA DE RIBEIRÃO, VENDE–SE ÓTIMO TERRENO COM PRAIA PARTICULAR. FRENTE 27 M X 400 DE FUNDOS.
POSSUI FRUTAS E UMA CASA (ANTIGA) PREÇO = Cr$ 35.000,00 (À COMBINAR).
TRATAR NO EDF. DIAS VELHO SALAS 16 e 17 OU PELO FONE 3537 – REGIS IMÓVEIS
CRECI 142.

CASA ALUGA-SE

Aluga-se uma casa com 5 quartos, 3 banheiros, sala, copa, cozinha, dependências de empregada, garagem, mobiliada, para os meses de janeiro e fevereiro.
Tratar à rua Erminio Miles, 28 – Bom Abrigo.

GRANDE ÁREA DE TERRA

SITUADA AO LADO DA ÁREA INDUSTRIAL DE SÃO JOSÉ COM 870m DE FRENTE PARA A BR–101, CONTENDO 395.000 M2.
PREÇO ATÉ 30/12/74 =Cr$ 6,00 M2.
TRATAR COM MAURO REGIS NO EDIFÍCIO DIAS VELHO, SALAS 16 e 17 DURANTE O HORÁRIO COMERCIAL, OU PELO TELEFONE 3537 EM QUALQUER HORÁRIO.

Acervo: Biblioteca Pública SC - Hemeroteca Digital Catarinense

O Papai Noel profissional é quem espera os presentes de um bom Natal

Eles são atores anônimos, nunca enfrentaram um palco e o público, mas todos interpretam um personagem de nome igual e que ressuscita em todos os finais de ano: Papai Noel. Em torno dele giram pretensões de crianças ricas, que recebem presentes por ele encomendados, e admiração tanto visual como fictícia de crianças pobres, que têm apenas na bela figura deste ator a recompensa que não têm condições de pedir. Nesse palco, atrás dos bastidores, está também o interesse de todo um complexo comércio, que transmite através dele sua mensagem comercial de Feliz Natal, com o desejo essencial de sensibilizar os pais na compra de presentes. Se a platéia que pede bis o ano todo quer ver a máquina que movimenta o elenco, os pais buscam e voltam aos seus tempos natalinos através de compras não tão vultosas como esperavam os gerentes de lojas. Na sua essência, o Papai Noel é o menos interessado nesse comércio, preocupando-se apenas em conseguir algum dinheiro.

NOEL VOLANTE

Um Papai Noel ganhou um trono sobre um automóvel, para uma melhor interpretação de seu papel. Resolveu não atender o figurino, usando roupas totalmente amarelas e contrariando o vermelho usual. "Ele ainda traz um pouco de reflexo sobre as crianças e estas, indiretamente, influenciam os pais. Como há várias formas de propaganda, essa é componente do complexo publicitário, juntamente com os comerciais em forma de "out-doors", no rádio, televisão e folhetos de divulgação da própria loja", revelou o gerente-comercial de Machado e Cia., na rua Trajano.

No auge de seu estrelato, o Papai Noel de nome Dias tem tarefas importantes no seu trabalho, como a de ser simpático ao público, principalmente infantil, falar com ele, dar as "dicas" solicitadas e distribuir folhetos. As tradicionais distribuições de guloseimas resolveram entrar em recesso. Manobrado por uma agência de publicidade, que pôs à disposição da loja o carro, auto-falante, o personagem e outros complementos, o objetivo é atingir o público de todas as maneiras. Fatura, desse modo, o produtor, o personagem e o financiador da peça.

O PERSONAGEM

Valdir Olavo Neves, 39 anos, casado e três filhos, é um Papai Noel que se auto-financia. Servente de repartição pública e fotógrafo fora de suas funções regulares, os pedidos para encenação em teatros domiciliares começam a ser mais regulares.

Esses teatros, com bela decoração, cujos proprietários são executivos, funcionários públicos e donos de empresas, têm uma platéia exigente, comunicada previamente sobre o aparecimento do artista sazonal, travestido em roupas que se assimilam à característica do evento. O Papai Noel Valdir Olavo Dias cumpre sua missão na noite de 24 de dezembro, numa recepção abrilhantada com improvisados cantochões, auxiliados por toca-discos.

Dependendo das simpatias conseguidas junto as já desconfiadas crianças, consegue de Cr$ 80,00 a Cr$ 100,00 em cada residência. "Dá para pagar a roupa, que custou Cr$ 360,00 e ainda sobrar bons trocados."

Na sua agenda está a recepção que receberá no dia 21, na festa que a Prefeitura de Florianópolis realizará no Lira Tênis Clube e à tarde do mesmo dia no Teatro Álvaro de Carvalho. No dia 25, voltará ao TAC para reapresentação. Mas sua agenda não está completa para visitas às casas. Novas "encomendas" poderão ser definidas na Rua Nereu Ramos, 18, no Centro e após as 18h30m.

Alegrar as crianças e distribuir-lhes presentes é a sua missão . . .

...mas, profissionalmente, o contrato é temporário, e dura os poucos dias do Natal.

Quase 3 mil carros entraram em circulação em 74

A crise que envolve as indústrias automobilísticas em todo mundo, por falta de compradores, tem seu oposto em Florianópolis, segundo constatação nos arquivos do Departamento Estadual de Trânsito. Até o final do corrente mês, estarão compondo a imensa população motorizada de dezoito mil e quinhentos veículos. Este número se equivale a média nacional de veículos/população, que é de um para cada dezena de habitantes.

Os registros do Detran apontam 17.800 veículos até novembro, devendo atingir 18.500 até o final do ano. No ano passado, o total de veículos licenciados foi de 16.654, enquanto que dentre estes, foram registrados 2.575 carros novos. Até ontem, os carros nesta qualificação eram de 2.962, devendo ultrapassar a três mil até o encerramento dos registros e licenciamentos deste ano.

Como acontece de quatro a cinco anos para cá, há grande número de pessoas que se deslocam para o centro urbano de Florianópolis, procedentes de outras cidades e Estados brasileiros e aqui mesmo regularizam a situação de seus veículos.

Para o Diretor do Detran, Cel. Alinor Ruthes, além do fator migração a um pólo desenvolvido como a Capital do Estado, outros fatos contribuíram para o aumento de veículos em circulação. Cita a elevação do nível de vida como um dos principais, talvez o mais influente de todos.

PARALELOS

O aumento do número de veículos tem contribuído para a elevação dos acidentes e conturbação do trânsito? "Não. Proporcionadamente, o número de acidentes tem diminuído e o número de motoristas habilitados tem sofrido acréscimos. Acredito que há uma compreensão individual e coletiva de nossa situação, que tende a melhorar com as inovações que serão introduzidas com a nova ligação. Um exemplo da relação aumento de carros-aumento acidentes pode ser mostrada com o leve adicionamento de 40 acidentes em relação ao ano passado".

Outro paralelo é o da abstenção de licenciamento e aumento de veículos. No ano de 1974, aproximadamente 600 motoristas deixaram de licenciar seus veículos dentro do prazo, enquanto que neste ano 160 motoristas se enquadram até o momento na lista de multas de Cr$ 384,00 por esta transgressão.

Por outro lado, o Detran arrecadou quantias fabulosas com os licenciamentoss e Taxa Rodoviária Única. Apenas nos licenciamentos atrasados, foi arrecadada a quantia de Cr$ 141.153,00. Para a TRU foram recolhidas a quantia de seis milhões, 624 mil e 253 cruzeiros, remetidos a outros órgãos, que posteriormente reembolsam para outros setores, inclusive ao próprio Detran.

74: ANO DA FORMAÇÃO DO GRUPO CREDIREAL

74 foi, sem dúvida, o grande ano do Banco de Crédito Real de Minas Gerais. Além de assinalar o 85o. aniversário do Banco, 74 marcou o início de um grande plano de expansão do Banco de Crédito Real, com a formação do Grupo Credireal, apoiado numa nova filosofia de "marketing" e extensamente divulgado por uma excelente campanha de propaganda.

De parabéns, o Credireal.

Não venderíamos carros usados que causassem problemas para você e para nós.

Carro usado é negócio muito sério. E, por isso mesmo, levamos esse negócio com muita seriedade.

Quando vier comprar um carro usado em nossa loja, você levará um carro testado e revisado. Você levará, também, um certificado de garantia, que faz do seu carro usado algo mais do que um simples carro usado.

Depois, você contará com assistência técnica e serviços autorizados de um Concessionário de Qualidade Chevrolet.

Se você está procurando um bom carro usado, venha até a nossa loja. Isso nunca vai pesar no seu bolso, nem na nossa consciência.

Chevrolet

Plantão aos sabados e domingos

VEÍCULOS USADOS DE QUALIDADE

Nos temos os financiamentos de acordo com o seu orçamento

Hoepcke Veículos S.A.
Av. Ivo Silveira 999
Fones: 3566 - 2466

INDÚSTRIA CARBOQUÍMICA CATARINENSE S/A - ICC.

C.G.C. Nº 83.881.433

Sociedade de Economia Mista Vinculada ao Ministério das Minas e Energia.

AVISO AOS ACIONISTAS

Comunico aos Srs. Acionistas que a Assembléia Geral Extraordinária realizada em 27.11.1974, conforme ata publicada no Diário Oficial do Estado de Santa Catarina de 16/12/1974 deliberou o seguinte:

a) – Aumentar o capital social da Empresa de Cr$ 20.000.000,00 para Cr$ 160.405.800,00, mediante subscrição em dinheiro.

b) – Em consequência do aumento de capital serão emitidas 21.060.870 ações ordinárias e 7.020.290 ações preferenciais as quais serão subscritas pelos atuais acionistas na proporção de sete ações novas por cada ação antiga, observada a mesma espécie das ora possuídas.

c) – O prazo para o exercício do direito de preferência será até 14/02/1975.

d) – O pagamento das ações a serem subscritas será efetuado integralmente, no ato de subscrição.

e) – Os Srs. Acionistas ou seus representantes legais serão atendidos nos locais abaixo especificados, no horário comercial, de 2a. a 6a. feira:

Em Florianópolis – SC. à Av. Rio Branco no. 158.
Em Imbituba – SC. à rua Manoel Florentino Machado S/N.
No Rio de Janeiro – GB. à Rua México no. 11, Grupo 901.

f) – Os acionistas apresentarão os títulos de ações que possuem. Os procuradores exibirão os respectivos instrumentos de mandato, os quais ficarão arquivados na Empresa.

Florianópolis, 17 de dezembro de 1974
Danilo A.F. Montenegro
Presidente

A. GONZAGA S.A. ENGENHARIA E INCORPORAÇÕES IMOBILIÁRIAS

PRECISA

Datilógrafo com redação própria

Apontadores com instrução ginasial

Almoxarife com conhecimento de materiais de construção.

OFERECE

Semana de cinco dias

Remuneração semanal

Excelentes salários

Férias, 13o. salário, seguro, etc., etc.

Tratar com o Engo. Celito Coelho ou com o Sr. Alcione S.V. de Oliveira, à Rua Arcipreste Paiva, 11, nesta, durante o horário comercial.

Acervo: Biblioteca Pública SC - Hemeroteca Digital Catarinense

O affaire Câmara x Prefeito

O vereador Valdemar Filho considerou o veto insusbsistente . . . enquanto Piazza achava a transação "muito estranha".

Câmara não aceita veto e quer anular venda de lotes à Comcap

As bancadas da Arena e do MDB integradas, decidiram constituir uma Comissão Especial para apreciar o veto parcial aposto pelo Prefeito Nilton Severo da Costa ao artigo 2o. do projeto de lei no. 1.354, de autoria do vereador Valdemar Filho, da Arena, disciplinando a venda de lotes pertencentes à municipalidade. O autor do projeto e o líder do MDB, vereador Aloisio Piazza, manifestaram, sua estranheza pelo açodamento com que a Prefeitura se apressou em alienar 150 dos 176 lotes de sua propriedade, ignorando voluntariamente a tramitação de projeto de lei que revogava as disposições da lei no. 260/56, que pretendia incentivar a habitação e urbanização do balneário em 1956, mas hoje totalmente fora de realidade, em face da valorização imobiliária verificada no local. A sessão de ontem foi presidida pelo vereador Arno Seara.

O VETO

Através do ofício no. 2.226, de 17 de dezembro, o Prefeito Nilton Severo da Costa apôs seu veto parcial ao projeto de lei que atualizava anualmente os preços de cada lote.

No ofício protocolado na Secretaria da Câmara, o prefeito afirma as razões de seu veto ao artigo 2o.: 1) "A sanção do projeto em sua íntegra traria, como consequência, o bloqueio de qualquer venda de lotes durante todo o exercício de 75. Isto ocorreria porque, aprovado o projeto ao finalizar-se a última sessão legislativa do ano de 1974, e diante das exigências contidas no artigo 23, parágrafo 1o. da Constituição do Estado, confirmadas pelo artigo 38, parágrafo 3o. da Lei 1.084 – Lei Orgânica dos Municípios – mesmo sem cogitar das medidas que o artigo ora vetado exigiria para ser posto em execução, não haveria tempo suficiente para liberar a venda de lotes em 1975. 2) Por outro lado, com relação aos preços **"fixados por lei, anualmente, para vigorar no exercício seguinte..."** não me parece de interesse para o município o critério adotado no artigo. Eis que haveria prejuízo certo para o Erário em face da desatualização de valores de um para outro caso.

O ARTIGO VETADO

O projeto de lei no. 1.354, que autoriza o Executivo a vender lotes de terras de propriedade do município, situados no distrito de Canasvieiras, é do seguinte teor: "**Artigo 1o.** – Fica o Poder Executivo autorizado a vender, observadas as exigências da lei no. 1.215, de 28/4/74, os lotes de propriedade do Município, situados no Distrito de Canasvieiras, devidamente registrados à fls. 278/279 do livro 3-c, sob o no. 5.218 do competente registro de Imóveis. **Artigo 2o.** – Serão fixados por lei, anualmente, o preço de cada lote, os critérios para sua compra e construção, bem como todo o disciplinamento que for necessário ao melhor aproveitamento urbano e estético do referido loteamento. **Artigo 3o.** – Fica revogada a lei no. 260, de 05/03/56. **Artigo 4o.** – Esta lei entrará em vigor na data de sua publicação.

A lei foi sancionada pelo Prefeito, com o veto do artigo 2o., com o que não concorda a maioria dos vereadores de ambas as bancadas, cuja tendência manifesta é derrubar o veto do Prefeito e obter a declaração de nulidade do ato de alienação.

A lei foi sancionada pelo Prefeito, com o veto do artigo 2o., com o que não concorda a maioria dos vereadores de ambas as bancadas, cuja tendência manifesta é derrubar o veto do Prefeito e obter a declaração de nulidade do ato de alienação.

A operação de venda de 150 lotes à **Comcap** é considerada ilegal pela Câmara, posto que se a lei vigente ainda era a de 1956, não foram cumpridas as disposições da Lei de Loteamentos (1.215, deste ano).

VETO INSUBSISTENTE

Para o vereador Valdemar Filho, autor do projeto, o veto ao seu artigo 2o. é "insubsistente", pois, ao contrário do que insinua o arrazoado do Prefeito, o dispositivo visa exclusivamente acautelar a depreciação do patrimônio municipal, objetivando o **reajuste** anual dos preços de cada lote, salvaguardando assim o Erário dos prejuízos alegados.

– A venda de parte dos lotes à Comcap surpreendeu a Câmara. E, estranhamente, o Prefeito vetou exatamente o dispositivo protetor do valor venal dos imóveis, justamente o que visava a atualização dos preços.

MDB APOIA

Toda a bancada do MDB na Câmara apoiou na sessão de ontem a medida da constituição de uma Comissão Especial para apreciar o problema, entendendo o líder Aloísio Piazza que o Prefeito estava impedido de alienar aquela área de terras, pois nem mesmo o espírito da Lei no. 260 foi observado. Esta pretendia incentivar a urbanização do balneário, numa época em que não havia estradas e o local não tinha a valorização de hoje. Na época, os servidores municipais e estaduais poderiam adquirir um lote com um abatimento de até 20% sobre o seu preço. Até hoje, porém, os lotes não foram beneficiados com os serviços de infra-estrutura básica, como traçado de ruas e canalização d'água, regras obrigatórias pela nova lei 1.215/74.

A VENDA

A operação de venda de 150 lotes à **Comcap** "feita ao arrepio da lei", segundo Aloísio Piazza, está inquinada de uma série de regularidades. "Estranho que a Prefeitura tenha vendido por Cr$ 2.150 mil uma boa parte dos lotes, sendo que o adquirente é a **Comcap** – empresa de economia mista na qual a própria Municipalidade é superlativamente majoritária, detendo controle acionário superior aos 90%. O custo da operação, chega a superar o próprio capital social da empresa, que não passa de Cr$ 1 milhão".

– As dificuldades de manutenção de empresa são notórias e seu presidente já as externou publicamente. Por isso, confirmada a venda, o que só acontece com a transcrição no registro de imóveis, é bem possível que a **Comcap** não tenha condições financeiras de amortizar as prestações contraídas ao Besc, acabando o patrimônio municipal transferido para terceiro, por inadimplemento de contrato passível de execução judicial.

A bancada do MDB, segundo Piazza, **fecha questão** com os vereadores arenistas no interesse público de defender o patrimônio municipal.

– Vamos derrubar o veto e anular a venda, por via administrativa ou judicial. O município é que não pode ser prejudicado.

Vestibular terá 200 alunos-fiscais ajudando professores

A Universidade Federal de Santa Catarina, através da Sub-Reitoria de Assistência e Orientação ao Estudante, selecionou 200 universitários, dentre os 700 inscritos, que juntamente com 200 professores, trabalharão como fiscais, durante a realização do vestibular/74. Ontem foi realizada, no Centro Sócio-Econômico, uma reunião, na qual os universitários selecionados assinaram o termo de compromisso e receberam materiais com instruções referentes ao vestibular.

Segundo o professor Clodorico Moreira, Presidente da Comissão de Vestibular "cada universitário que atuará como fiscal durante as provas, receberá a importância de Cr$ 150,00, pagamento simbólico, face ao inestimável serviço que cada um prestará à Ufsc".

Informou o professor Clodorico que "amanhã, às 14 e 15h30m serão realizadas, no auditório da Reitoria, duas reuniões com os 200 professores, a fim de ultimar os preparativos para o vestibular".

De outro lado, o professor Clodorico advertiu os 5.481 candidatos ao vestibular, que "leiam com muita atenção as instruções contidas no manual recebido por ocasião da inscrição, para que sejam evitados enganos, como rasuras no cartão IBM, assinaturas com o lápis e outras marcações inadequadas que possam comprometer o sucesso do candidato".

– As provas já foram todas elaboradas e o esquema de sinalização, serviço de atendimento médico, transporte para o Campus e outros preparativos estão em fase de conclusão", finalizou o Professor Clodorico Moreira.

Os vestibulandos terão orientação e vigília.

IEE e Escola Técnica têm 3.400 candidatos para 1a. Série do 2o. Grau

Os testes seletivos para a 1a. Série do 2o. Grau, no Instituto Estadual de Educação e na Escola Técnica Federal de Santa Catarina, serão realizados nos dias 20 e 21 de dezembro, com ambos os estabelecimentos de ensino cumprindo o mesmo horário.

No dia 20, serão feitas as provas de Língua Nacional e Ciências, e no dia 21, Matemática e Estudos Sociais, das 8 às 11 horas.

A Etefsc já inscreveu um mil e duzentos candidatos, com a maioria (850), pertencendo a Grande Florianópolis. No interior as inscrições foram feitas nos Sindicatos de cada cidade, podendo o aluno realizar ali, as suas provas. Para a 1a. Série (núcleo comum), existem 280 vagas, na 1a. Fase, e 70 na 2a. Os cursos oferecidos são os de Mecânica, Eletrotécnica, Agrimensura e Edificações.

O IEE,já fez a inscrição de dois mil e duzentos candidatos, para um número de um mil e oitocentos vagas na 1a. Série, distribuídas por quarenta turmas. Para 75, voltará o antigo Científico, além dos cursos técnicos já existentes: Redator Auxiliar, Magistério, Laboratório, Habitações.

Já foi montado um amplo esquema para que este "vestibular", consiga alcançar pleno êxito, evitando contratempos que possam trazer problemas para a estrutura do programa.

GRESSOS

Nem todos os seis mil alunos recém saídos do 1o. Grau, conseguirão ser aprovados no IEE e na Etefsc, através destes testes que estão marcados para os próximos dias, com direito a matrícula para o 2o. Grau.

"Estes elementos, caso não sejam felizes nestas provas, poderão recorrer aos demais colégios que formam o COEF–Conjunto Educacional de Florianópolis. Muitas vezes o aluno não sabe exatamente aquilo que quer. Alguns cursos chamam mais a atenção, em virtude de um certo "comercial", que é feito em torno do mesmo. Geralmente, depois do elemento estar matriculado num desses cursos técnicos é que ele percebe não ser este do seu agrado. Isto se dá pelo fato de não haver um esclarecimento melhor em torno deste assunto, dificultando uma opção mais acertada da parte do interessado. Entretanto, estes estabelecimentos estão procurando, através de uma reorganização do sistema, atender melhor a todos estes alunos".

De acordo com alguns, as academias de comércio deverão receber grande parte deste contingente. A capital possui várias academias espalhadas pela ilha e continente: Academia de Comércio Santa Catarina, Colégio Comercial Pio XII, Escola Técnica de Comércio Senna Pereira, São Marcos e Nereu Ramos. São vários os cursos a serem oferecidos: Contabilidade, Administração (os mais procurados), Secretariado e Publicidade. A Academia de Comércio Santa Catarina é a única que funciona durante o período diurno, já que possui prédio próprio. O número de vagas está em torno de um mil, quatrocentos e noventa e sete, distribuídas por todos estes colégios.

A direção do IEE e da Etefsc, ainda informam que os candidatos deverão prestar o seu exame, para a admissão na 1a. Série do 2o. Grau, nos estabelecimentos onde efetuaram as suas inscrições, comparecendo com 30 minutos de antecedência, acompanhados do Cartão de Inscrição e caneta esferográfica azul ou preta.

Ufsc forma bacharéis em Economia, Ciências Contábeis e Administração

Está marcada para hoje, às 20 horas, no Clube Doze de Agosto, a solenidade de colação de grau dos bacharelandos em Economia, Ciências Contábeis, e Administraão, do Centro Sócio-Econômico da Universidade Federal de Santa Catarina.

A Turma Professor Ermes Tadeu Zapelini, de Economia, será paraninfada pelo Secretário do Governo, Orlando Bértoli, tendo como patrono o professor Flávio Velloso da Silva. Homenagens especiais são prestadas aos professores João David Ferreira Lima, Carlos José Gevaerd, Nicolau Severiano de Oliveira e Horácio Custódio da Silveira. Os professores Roberto Ferreira Filho e Luiz Saldanha Klaes são homenageados de honra. A Turma Professor Eugênio Luiz Beirão, de Ciências Contábeis, escolheu o professor Carlos Henrique Guilherme Kather como paraninfo, e o Professor Carlos Passoni Júnior como Patrono. Os bacharelandos em Administração, Turma Professor Osny Barbato, por sua vez, terão como patrono o professor Gilson Meirelles, e Paraninfo o professor Teodoro Rogério Vahl.

OS FORMANDOS

São concluintes do Curso de **Economia**: Jaime Luiz Fiamoncini (orador), Louis Roberto Westphal, Lui Marcelino Vieira, e Volney Lui Conti. Formam-se em **Ciências Contábeis**: Adilson José Pamplona, Aurélio Álvaro Micheluzzi, Celina Mendes Jácome Brina, Flávio da Cruz, Flávio Schmitz, Gabriel José Alencastro, Gilson Tadeu de Haro, João Pedro Nunes, José João dos Reis, Lúcia Ariotti, Neusa Santa Tirloni, Odilon Silva, Pedro Paulo Santana Laus, Samuel da Silva Mattos (orador), e Valter Pereira.

Os novos bacharelandos em **Administração** são: Arlete Terezinha Balbinot, Avelino Braga, Antônio Carlos da Silva, Ana Maria Pereira, Adonir Mário Trentini, Eduardo Althoff, Laudir Schmitz, Itamar Kuhnen, Mauro Tobias Benedet, Paulo João de Souza, Vilmar Zunino, Waldemar Ávila, Raquel Brandl, Dóris Ditrich, Jorge Luiz Silva, João Paulo de Souza, João Carlos da Silva, e José Jaci Medeiros.

Debate sôbre o meio ambiente reúne a Grande Florianópolis

A Associação dos Municípios da Região da Grande Florianópolis se reunirá no próximo sábado, no Centro de Treinamento da Acaresc, para proceder um estudo micro-regional sobre o meio ambiente. Deverão participar da reunião os prefeitos e vice-prefeitos da região, além de autoridades locais interessadas no assunto. A coordenaão técnica dos trabalhos ficará a cargo da Secretaria Técnica da Granfpolis.

Na reunião de 31 do mês passado realizada pela Granfpolis em Nova Trento, os prefeitos dos municípios integrantes tiveram oportunidade de ouvir do representante do IBDF, Sr. Orly Joaquim de Carvalho, uma explanação sobre atividades florestais. Tendo em vista o interesse demonstrado pelos prefeitos sobre o assunto, a Granfpolis resolveu realizar esta reunião de estudos, objetivando proporcionar maiores esclarecimentos e oferecer diretrizes para futura elaboração de um plano diretor rural a nível municipal.

PROGRAMA

A reunião para estudos do meio ambiente deverá se realizar no próximo sábado no Cetre, no Itacorobi, iniciará as 9 horas, com a abertura e as 9,15 horas o Secretário da Agricultura, engenheiro agrônomo Glauco Olinger, falará sobre o tema "Exploração agrícola, pecuária e florestal da Micro-Região da Granfpolis e seus efeitos sobre o meio ambiente".

Às 10,30 horas, palestra pelo diretor técnico do IBDF, engenheiro agrônomo Orly Joaquim de Carvalho, sobre o tema "Plano diretor rural – objetivos e diretrizes". Às 11,30 horas, haverá reunião administrativa para aprovação do orçamento da Granfpolis, para o exercício de 1.975 e às 12,50 horas, almoço para os participantes.

Acervo: Biblioteca Pública SC - Hemeroteca Digital Catarinense