

O TEMPO — Massa Fria: Negativo. Pressão Atmosférica Média: 1005.3 milibares. Temperatura média do dia: 27.0 graus centígrados. Umidade relativa média: 81.2 por cento. Estado médio do Céu: Cumulus, Stratus, Cumulus-nimbus. De meio a encoberto. Estado médio do Tempo: Com formações de trovoadas esparsas no Planalto, - caindo para o Litoral. Nevoeiros noturnos nas margens de rios, serras e Litoral. Chuvas nas áreas sujeitas a trovoadas. Estado médio do Tempo: Com instabilidades passando a bom. Previsão: A. Seixas Netto.

O ESTADO

Florianópolis — Quarta-feira — 11 de dezembro de 1974 — Ano. 60 — No.17.870 — Edição de hoje 16 Páginas — Cr\$ 1,00

REUNIÃO DE ANTROPOLOGIA — Será instalada amanhã, nesta Capital, a 9a. Reunião da Associação Brasileira de Antropologia, patrocinada pelo Departamento de Assuntos Culturais do Ministério da Educação e Cultura e promovida pela Universidade Federal de Santa Catarina, em colaboração com a Sociedade Brasileira para o Progresso da Ciência, Regional de Santa Catarina. A Sessão Solene de Abertura terá lugar no auditório da Reitoria da UFSC, com a presença de personalidades do setor da antropologia no país e observadores estrangeiros.

Sorte do Avaí no estadual é decidida hoje em Xaxim

O destino do Avaí neste campeonato poderá ser decidido no jogo marcado para as 17 horas de hoje, em Xaxim, contra a Associação Chapecoense. Ricardo, suspenso automaticamente por um jogo, cede seu lugar a Orivaldo na lateral. Na A. Chapecoense, a grande ausência é Volmir (Página 8).



Orivaldo, há tempo afastado do time titular, substitui Ricardo numa partida de grande responsabilidade para o jogador e para o Clube.

Figueirense não muda time que vem lhe dando vitórias

Para o jogo de hoje à noite contra o Palmeiras, no Orlando Scarpelli, o Figueirense apresentará a mesma equipe que derrotou o Caxias no último domingo, embora Ca sagrante, afastado por pena disciplinar, já esteja em condições de voltar à equipe. Moacir também não joga. (P.8)



Marcos, o artilheiro do campeonato, tem esperanças de aumentar sua diferença sobre os demais esta noite.

Pode haver mais petróleo no Maranhão e no Piauí

As primeiras pesquisas efetuadas na bacia sedimentar Piauí-Maranhão revelaram a existência de rochas geradoras e "reservatórias" de petróleo, segundo o relatório que o projeto Radam encaminhou à Petrobrás. A prova final consiste em localizar as estruturas geológicas. (Pág. 5).



Milhões de pessoas morrerão de fome nos próximos meses, em países como a Índia e Bangladesh (Página 2).

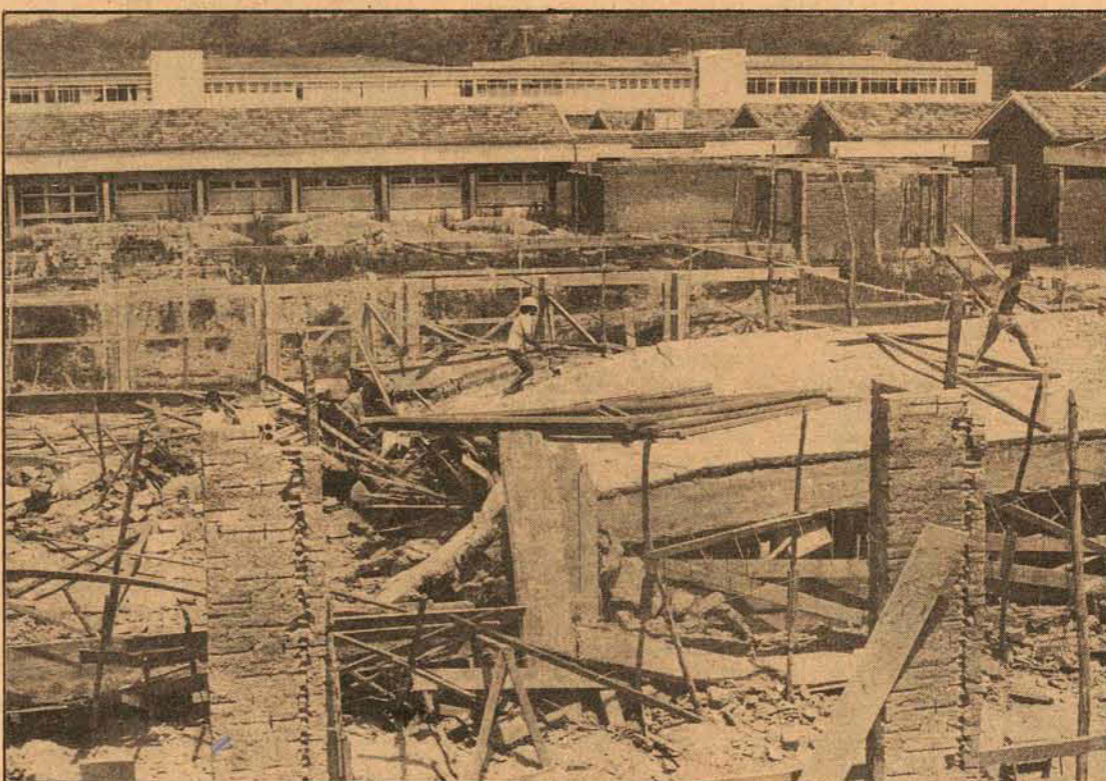

O Bloco 14 do Conjunto Universitário da Trindade ruiu pesadamente, levantando uma nuvem de pó, quando a obra em construção já estava na sua segunda laje. O prédio se destinava ao Centro de Estudos Básicos e deveria funcionar já no início do ano letivo de 1975. (P. 10)

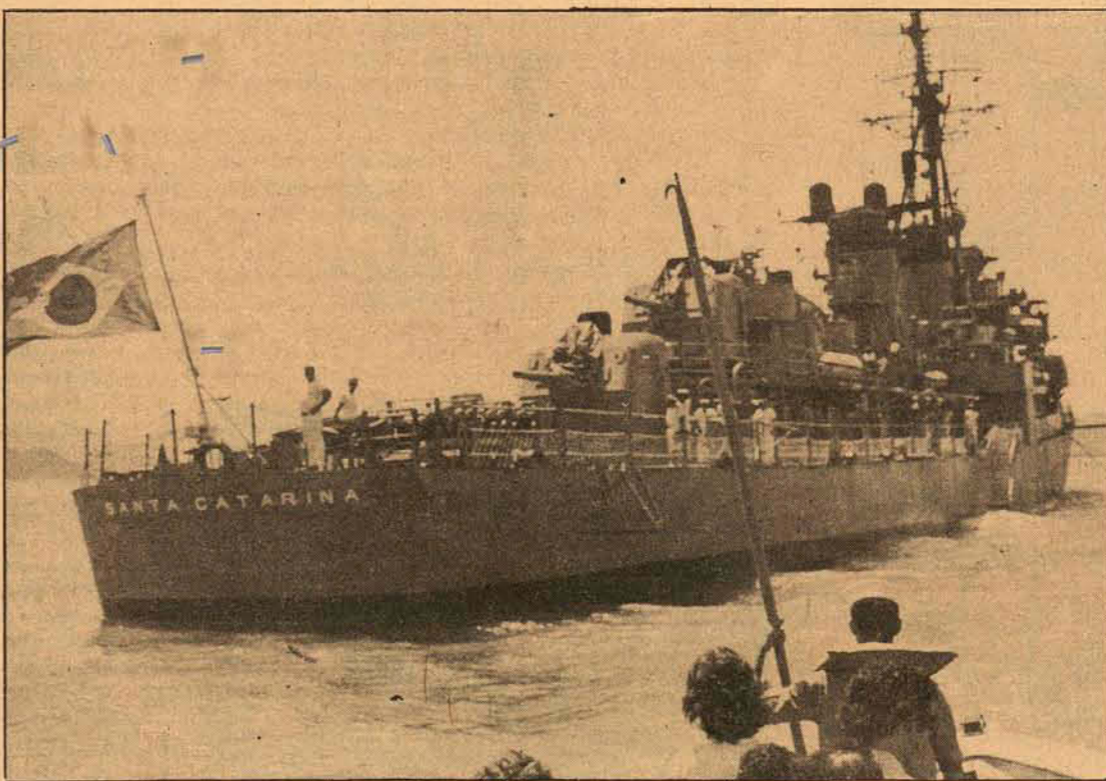

Como parte de uma divisão nas áreas de operação da Armada, em demanda ao Sul, o contratorpedeiro Santa Catarina chegou ontem a Florianópolis, sendo fundeado na Baía Norte. Logo após a chegada, pela manhã, a tripulação recebeu a imprensa, e ao meio-dia ofereceu almoço às autoridades. (P.3)

Desconto do I. de Renda na fonte tem alteração

Página 5.

Aterro está firme e não há perigo de ceder

Página 16.

Quem tem direito ao abono? DRT explica

Página 3.

FOME

Norman Borlaug, criador da "revolução verde", fala da crise mundial de alimentos e de suas consequências

Borlaug: fome matará milhões de pessoas nos próximos meses

O agrônomo norte-americano Norman Borlaug, criador da chamada "revolução verde", declarou ontem em Santiago do Chile que "milhões de pessoas estão condenadas a morrer de fome em países como a Índia e Bangladesh, nos próximos meses, em razão da mais grave crise mundial de alimentos desde a Segunda Guerra Mundial".

Em entrevista concedida à agência The Associated Press, Borlaug, prêmio Nobel da Paz em

1970, disse que "as mortes nessas países farão com que as vítimas da fome em consequência das secas na região do Saara nos últimos dois anos pareçam um número insignificante em razão da alta densidade da população".

Para ele, a crise mundial de alimentos "é a mais grave desde a Segunda Guerra Mundial". Logo após criticou a recente conferência mundial das Nações Unidas sobre Alimentos, realizada em Roma, por não fazer o

suficiente "para evitar a morte de milhões de pessoas nos próximos oito ou nove meses".

Ao dizer que poderiam publicar suas afirmações, salientou que a conferência de Roma "foi uma insensatez, se resumindo a palavras. Passei três dias em Roma, antes do início da conferência, trabalhando na elaboração de temas gerais e foram bem poucos os que realmente trabalharam. Deixei Roma antes do início dos trabalhos porque já sabia o que aconteceria.

"A fome em países como a Índia e Bangladesh é tão grave atualmente que acho impossível que nações mais ricas, ainda que empreguem um plano de emergência, possam superar problemas logísticos e embarcar grandes quantidades de cereais."

"Agora mesmo, por exemplo, na conferência de Roma sobre Alimentos discutiu-se em reduzir em dez por cento o consumo, porém como se faz para mandar carne para os necessitados?"

ARMAS

Este é o resultado de um estudo feito pelo "Instituto para uma nova ordem mundial".

Em apenas um ano o mundo gastou 240 bilhões de dólares em armas

O mundo gastou 240 bilhões de dólares na aquisição de novos armamentos em apenas um ano. No entanto, 460 milhões de pessoas passam fome; 700 milhões de pessoas não recebem educação e um bilhão de habitantes não possuem assistência médica. Esses dados foram divulgados pelo "Instituto para uma Nova Ordem Mundial", organização dedicada aos estudos contemporâneos sediada em Washington.

Um relatório publicado recentemente pelo Instituto critica a situação, afirmando que as despesas militares representam "uma trágica carga para a humanidade no momento em que centenas de pessoas não têm os elementos básicos de subsistência."

Segundo ainda o documento, "a busca da superioridade militar se realiza às custas de outros objetivos sociais. Talvez a fome

dos povos do terceiro mundo e falta de fundos de ajuda ao desenvolvimento contribuam para dramatizar agora uma fonte de recursos financeiros ainda não explorada: os orçamentos militares".

Para o Instituto, a dimensão dos gastos militares somente pode ser percebida, em contraste com os fundos destinados a outras necessidades sociais como educação e assistência médica.

O relatório do Instituto fornece um quadro dos dólares gastos "per capita" em 1972 para todos os países do mundo para fins militares, educação e serviços médicos. O Instituto concluiu sua pesquisa, advogando a necessidade de controle da corrida armamentista. Ainda que as iniciativas para controlar a aquisição de armas não tenham tido muito êxito na atual década "deve-se continuar esta estratégia

de modo vigoroso para liberar recursos, materiais e esforços que são urgentemente necessários para atender as grandes necessidades sociais do povo".

A relação de países latino-americanos e gastos "per capita" em assuntos militares, educação e serviços médicos (dados de 1972) é a seguinte:

	ASSUNTOS MILITARES	EDUCAÇÃO	SERVIÇOS MÉDICOS
Argentina.....	17	25	10
Bolívia.....	5	8	3
Chile.....	33	33	30
Colômbia.....	5	11	3
Costa Rica.....	2	34	17
Cuba.....	33	31	17
Rep. Dominicana..	7	13	11
Equador.....	7	10	1
El Salvador.....	4	12	7
Guatemala.....	4	9	6
Guiana.....	5	17	17
Haiti.....	2	1	
Honduras.....	5	10	6
Jamaica.....	4	40	23
México.....	6	20	9
Nicarágua.....	8	12	4
Panamá.....	1	39	30
Paraguai.....	5	6	4
Peru.....	18	20	6
Trinidad.....	3	44	24
Uruguai.....	19	28	8
Venezuela.....	25	60	28

Perez propõe nova organização para AL

O presidente da Venezuela, Carlos Andres Perez, aconselhou os países latino-americanos para que esqueçam os receios e desconfianças que os separam e se unam num novo sistema de segurança política e econômica.

A proposta, que se refere à criação de uma nova organização latino-americana de segurança política e união econômica, foi feita durante um discurso pronunciado por Perez, que falou em nome dos oito países que participam da comemoração do sesquicentenário da Batalha de Ayacucho.

Por outro lado, alguns observadores interpretaram a proposta como um novo sinal de debilitamento da Organização dos Estados Americanos (OEA). Embora Perez, de centro-esquerda, não o tenha expressado claramente no seu discurso, deu a entender que a nova organização seria latino-americana, e excluiria, naturalmente, os Estados Unidos.

"A América Latina tem diante de si a tarefa longamente adiada, e tratada até agora pela conferência dos chanceleres da OEA em Quito, no mês passado, de não levantar as sanções contra Cuba," disse Perez a respeito da nova organização. Anteriormente, ele havia declarado que a Venezuela não se sentia presa à decisão adotada pela conferência dos chanceleres. Adiantou o presidente da Venezuela que o novo órgão não será inspirado "em hostilidade para com ninguém, e sim na aplicação do impulso para a autenticidade da nossa independência na ordem política e econômica".

China: chega de criticar Lin Piao

Segundo jornalistas do Diário do Povo, de Pequim, que entrevistaram soldados num quartel próximo à capital chinesa, alguns membros do Exército estão cansados da prolongada campanha contra o ex-ministro da Defesa Lin Piao e o antigo filósofo Confúcio.

O jornal divulga diversas declarações dos soldados, entre as quais: "O alvo de Lin Piao e Confúcio está cheio de flechas vermelhas, e a crítica revolucionária realizada em larga escala já durou bastante". Alguns chegaram a propor que as energias sejam dedicadas a outras tarefas mais importantes.

Esta atitude, acrescenta o periódico, indica que muitos soldados não compreenderam a natureza da campanha contra Piao e Confúcio, o que motivou uma intervenção do Partido Comunista no quartel.

O ex-ministro (já falecido) é acusado de tentar restaurar o governo das classes exploradoras e a campanha contra ele e o filósofo foi iniciada pelo próprio presidente Mao Tsé-Tung. O jornal diz ainda que a cédula do partido no quartel fortaleceu sua liderança na campanha de crítica, que deve "continuar sem descanso".

Lin Piao é acusado ainda de tentar derrubar Mao e tomar o poder e de ser partidário de Confúcio, contrário à ideologia comunista e dominador da filosofia chinesa durante mais de 20 séculos. O Diário do Povo acrescenta que as idéias militares de Lin causaram grande dano e destaca as diferenças existentes entre a posição proletária de Mao e a linha burguesa de Piao.

África do Sul suavisa o apartheid

O governo de minoria branca da África do Sul, chefiado pelo primeiro-ministro John Vorster, iniciou uma ofensiva diplomática visando melhorar suas relações com os países negros da região. Mas, ao mesmo tempo, aumenta sua força armada.

Isso porque o exército anunciou recentemente que irá recrutar e armar os negros sul-africanos. O major-general R. Dutton, comandante interino do exército, disse que 48 negros estão preparados para treinarem os futuros recrutas.

O exército sul-africano conta com cerca de 20 mil soldados regulares, além de uma força civil de cerca de 100 mil homens composta quase que exclusivamente de reservistas.

Segundo o general sul-africano, os negros serão usados de início como guardas, cozinheiros, bombeiros, choferes e encarregados de cuidar dos cães. "Mas, no momento, não se pensa em nomear oficiais negros", disse Dutton.

A decisão de recrutar negros parece implicar num novo passo para o relaxamento da política sul-africana do Apartheid ou "separatista de raças", forma pela qual o governo mantém o domínio dos três milhões e 800 mil brancos do país sobre os 17 milhões e 700 mil pretos.

Além disso, esse país enviou mais de dois mil homens para a Rodésia, outro país de minoria branca, que ali lutam ao lado das forças rodesianas contra os guerrilheiros negros. Os chefes militares rodesianos têm declarado, por várias vezes nas últimas semanas, que a nação está virtualmente em pé de guerra e terá que fazer muito sacrifício para que sua forma de governo sobreviva.

ONU adia discussão sobre o terrorismo

É quase certo que, pelo terceiro ano consecutivo, a Assembléia Geral das Nações Unidas adiará a análise sobre o terrorismo internacional, não obstante a pressão nesse sentido feita pelo secretário geral Kurt Waldheim, pelos Estados Unidos e outros países ocidentais.

Até a Frente de Libertação da Palestina - OLP -, que acaba de ser admitida na categoria de observador oficial na ONU manifestou sua "disposição e desejo" de tratar o assunto para refutar Israel. A comissão legal da Assembléia Geral visto que não houve, virtualmente, nenhuma oposição à medida na comissão legal, que conta com representantes de quase todos os países.

O secretário geral Kurt Waldheim, os Estados Unidos e outros países pressionaram para que as Nações Unidas adotem alguma medida contra o terrorismo internacional, tendo em vista principalmente as matanças no aeroporto de Telaviv e de atletas israelenses nas Olimpíadas de Munique. Israel culpou a OLP em ambos os casos.

A decisão de não debater o problema foi tomada principalmente pelos países árabes e do terceiro mundo, que são a maioria na organização mundial.

O delegado de Israel, Shabtai Rosenne, repudiou a decisão da comissão afirmando que ela "inscrevia uma partida a mais na contabilidade deficitária das Nações Unidas". Acrescentou que enquanto se mostrar incapaz de debater o tema do terrorismo, a comissão gasta enorme quantidade de dinheiro e de tempo em "problemas sem importância como o estacionamento dos carros dos diplomatas".

O chefe da agência da OLP em Nova Iorque, Sadaat Hasan, em sua primeira aparição na Assembléia Geral refutou as declarações de Israel sobre sua organização afirmando estar disposto a participar num debate que analise a questão a fundo, porque desejaria por à tona "a verdadeira natureza de Israel".

Igreja em atrito com autoridades uruguaias

A controvérsia entre a Igreja Católica e o Conselho Nacional de Educação do Uruguai (CONAE), referente à concessão de licenças para novas escolas particulares católicas, agravou-se ontem quando as escolas negaram-se a apresentar listas triplíplices, para que o Conselho escolha seus diretores.

Segundo informações de uma fonte oficial uruguia, na segunda feira, todos os diretores de escolas particulares e autoridades da Igreja se reuniram e decidiram não apresentar as listas de candidatos a diretores, requeridas para a concessão de licenças de funcionamento das novas escolas. O fato se tornou mais grave devido ao prazo para a apresentação das referidas listas que expirou ontem.

A chamada "resolução 14" do CONAE dispõe que, para conceder a licença de funcionamento às novas escolas particulares, o Conselho deve receber listas triplíplices de candidatos à direção dessas escolas, cujos os nomes podem ser literalmente rejeitados. Diante disso, a Igreja qualificou a decisão de "inconstitucional, liberticida, perigosa, arbitrária e erronea" e solicitou sua revogação.

Não se sabe que atitude o CONAE poderá tomar diante de tal situação, qualificada pelos observadores de "muito séria" e "capaz de provocar uma crise interna no Conselho de Educação".

Argentina ontem: três cadáveres despedaçados

A polícia argentina tenta ontem identificar os cadáveres de três pessoas despedaçadas por uma bomba, após terem sido assassinadas a bala nos arredores de Buenos Aires, provavelmente por motivos políticos.

Os moradores da área próxima à guarnição militar de Campo de Maio chamaram na noite de anteontem a polícia após ouvirem uma explosão. Quando bombeiros e policiais chegaram ao local encontraram os restos mutilados de três pessoas, que pareciam ter sido mortas antes a bala, em algum outro lugar, e transportadas até ali num pequeno caminhão, abandonado perto dali. A explosão foi causada por uma carga de TNT.

Antes de fugir, os assassinos utilizaram as roupas e pertences as vítimas para formar as iniciais E.T.I.G.S., cujo significado se ignora. Pode ser o indicativo de algum novo grupo guerrilheiro.

PREÇOS POLÍTICOS
Por outro lado, uma "Comissão de Parentes de Presos Políticos, Estudantes e Sindicais" denunciou o desaparecimento de pelo menos 15 pessoas, nos últimos dois meses, depois de terem sido presas ou sequestradas. A maioria estava ligada a organizações esquerdistas.

Afirma uma declaração da entidade que "há meses que um grupo de pessoas, com os corações partidos pela dor e a incerteza, começou inutilmente a percorrer as delegacias, tribunais, ministérios, órgãos de segurança, etc. Tendo interposto os recursos legais que a constituição nos outorga, e comprovando-se sua ineficácia para garantir a segurança de nossos familiares, exigimos uma imediata investigação e o aparecimento dos mesmos."

O que ficou decidido em Lima
Governos de oito nações latino-americanas se comprometeram através de uma declaração conjunta assinada pelos presidentes da Venezuela, Carlos Andres Perez, da Bolívia, Hugo Banzer

e do Peru, Juan Velasco Alvarado, pelo chefe do governo do Panamá Omar Torrijos e por representantes dos chefes de Estados da Argentina, Colômbia, Chile e Equador, em comemoração ao sesquicentenário da Batalha de Ayacucho, que tomou o Peru independente da Espanha, a limitar as compras de armamentos bélicos e promoverem agências diplomáticas, para superar as situações que poderão "afetar a convivência pacífica de nossos países".

A declaração, com um profundo conteúdo político e econômico, ressaltou os seguintes aspectos do panorama internacional:

— As nações latino-americanas devem continuar procurando sua independência sócio-econômica promovendo a construção de seu próprio destino;

— A necessidade de uma solidariedade entre os povos e o reconhecimento da pluralidade ideológica;

— A América Latina deve procurar sua total unidade para cumprir a missão que lhe corresponde dentro da comunidade internacional, "contribuindo assim para a paz e a segurança do mundo".

— Evitar que as "medidas estranhas" possam reduzir a personalidade de seus povos e a soberania de seus Estados;

— As controvérsias internacionais devem ser solucionadas por meios pacíficos sem recorrer à ameaça, utilização da força, da agressão armada, econômica ou financeira;

— Condenação e repúdio às "situações coloniais que ainda persistem na América Latina fazendo-se um apelo para sua rápida erradicação por ser uma ameaça potencial à paz da região".

— Reiterou-se como "direitos inalienáveis" o pleno exercício da soberania sobre seus recursos naturais e a defesa dos preços das matérias-primas, junto com a regulamentação dos investimentos estrangeiros;

— A necessidade de criar um sistema de segurança econômica coletiva que permita o desenvolvimento dos povos "em clima de estabilidade, livre de ameaças e coações";

— Compreensão "mais ampla à situação da mediterraneidade que afeta à Bolívia" devendo-se levar em conta "entendimentos construtivos" sobre essa questão.

Suécia: Sato recebe Nobel da Paz sob protestos

O ex-primeiro-ministro japonês Eisaku Sato e o alto comissário das Nações Unidas em Namíbia, Sena MacBride, da Irlanda, receberam ontem o prêmio Nobel da Paz de 1974.

Cerca de mil manifestantes esquerdistas concentraram-se em frente ao auditório da universidade de Oslo, na Suécia, para protestar pela concessão do prêmio a Sato. A polícia encheu três caminhões da manifestantes mais turbulentos, antes do início da cerimônia, porém não houve incidentes graves.

Sato e MacBride entraram no auditório pela porta dos fundos, para não passar pelos manifestantes. O rei Olav, de 71 anos, e o príncipe herdeiro, Ha rald, quase foram atingidos por um rolo de papel higiênico, atirado por alguém da multidão, quando chegaram de carro procedentes do palácio real.

Sato, de 73 anos de idade, recebeu a metade do prêmio de 550 mil coroas suecas (cerca de 890 mil cruzeiros), por ter promovido a paz e a estabilidade no sudoeste asiático, durante os oito anos em que foi primeiro-ministro do Japão, de 1964 a 1972. MacBride foi premiada por sua defesa dos direitos humanos durante as décadas em que trabalhou para organizações como a "Amnesty International".



Foguetes contra a sede da OLP no Líbano

Vários foguetes foram disparados ontem, do interior de quatro automóveis estacionados, contra a sede da Organização de Libertação da Palestina - OLP - em Beirute, causando grandes prejuízos e ferimentos em duas pessoas. O primeiro-ministro libanês Rashid Solh disse que os automóveis foram alvejados numa agência de Beirute por quatro estrangeiros não árabes. "Isto ficou estabelecido pelas investigações feitas pela polícia". A polícia e a OLP, órgão que congrega todos os grupos guerrilheiros palestinos, culparam os agentes israelenses pelo atentado, enquanto outras fontes consideram como obra de palestinos extremistas, contrários à organização e a seu chefe, Yasser Arafat. Em Tel Aviv, o alto comando só militar negou sua responsabilidade no atentado e o governo israelense não quis fazer comentários. O governo judeu prometeu combater os guerrilheiros onde estiverem.

EUA: Senado aprova nome de Rockefeller para vice-presidente

O Senado norte-americano aprovou ontem, como 41o. vice presidente dos Estados Unidos, por 90 votos contra sete, o nome de Nelson Rockefeller, milionário e ex-governador do Estado de Nova Iorque. Ag ora, a nomeação deverá ser submetida apenas à Câmara dos Representantes, que a votará provavelmente na próxima semana. Rockefeller foi designado pelo presidente Gerald Ford, para sucedê-lo no cargo de vice-presidente, há aproximadamente três meses, quando assumiu a presidência da república, substituindo a Richard Nixon, que renunciou devido aos escândalos de Watergate. Nelson Rockefeller é um dos homens mais ricos do mundo, com sua fortuna calculada em milhões de dólares e constituída principalmente de empresas que exploram o petróleo e derivados.



Rockefeller: vice-presidência praticamente garantida.

Fica para janeiro debate sobre Mesa da Assembléia

Com a advertência do presidente da Arena, Sr. Jorge Bornhausen, de que a composição da Mesa da Assembléia será tratada oficialmente apenas em janeiro, após a diplomação dos eleitos, diminuíram as especulações de bastidores sobre o assunto, tanto na área do partido governista como na própria Oposição. A revelia do comando político da Arena e do governador eleito Antônio Carlos Konder Reis, a questão da Mesa vinha sendo insistentemente levantada nos meios parla-

mentares, chegando-se a noticiar os primeiros contatos políticos visando debater critérios ou acordos para a escolha do presidente e demais membros com assento à Mesa. Na semana passada, porém, o Sr. Jorge Bornhausen praticamente desautorizou o debate em torno do assunto dizendo que oficialmente o partido só tratará sobre a Mesa em janeiro, e acentuando que qualquer

precipitação a respeito contraria os interesses partidários, já que a hora ainda é de ponderação e recomposição na área política.

Assim, enquanto na Arena o diálogo ficou virtualmente sustado, processando-se apenas extraoficialmente, no MDB o debate está em aberto, mas sem entrar no mérito dos nomes que serão indicados para compor a futura Mesa. Dependendo ainda da opinião dos novos deputados, que somam metade da bancada, os atuais deputados, pelo menos, estão inclinados a colocar o problema da Mesa em termos de proporção, o que fará com que a Arena fique com a presidência e outros três postos, enquanto que ao MDB caberiam os três restantes cargos (uma vice-presidência e duas secretarias). Esta seria a composição a nível de "entendimento elevado" entre as direções partidárias e que prevalece no consenso dos que têm discutido o tratamento

a ser dado pela Oposição à forma da Mesa.

No debate que se trava dentro do MDB, sobre o tema, resta ainda uma outra opção, que seria o partido aguardar por negociações eventualmente propostas, na hipótese de a Arena não conseguir se manter unida quando se ferir o diálogo sobre a composição da Mesa. Neste caso, o MDB faria da escolha não apenas um meio de afirmação da bancada, na composição do cole-

giado, mas também e principalmente um ato político de ação desagregadora sobre a bancada situacionista. Esta entretanto vem sendo uma hipótese contrariada por deputados influentes na bancada, que desaconselham qual-

quer tipo de acordo com grupos isolados e recomendam a composição natural e justa da Mesa critério — da proporcionalidade, deixando à Arena a responsabilidade pela escolha do presidente.

Zany vê os projetos pendentes

O presidente da Assembléia, Zany Gonzaga, que se encontra em Porto União, retornará a esta Capital amanhã, quando fará um levantamento de todas as proposições governamentais e parlamentares que ficaram pendentes de votação no período ordinário de sessões da atual legislatura, encerrado no último dia 30. De posse desse levantamento, segundo informaram assessores do Palácio Barriga Verde, o Chefe do Legislativo determinará em cada caso o arquivamento ou transferência dos projetos para a nova legislatura que terá início com a posse dos eleitos, em primeiro de fevereiro de 1975.

Nos bastidores da Assembléia, comenta-se que o Governador Colombo Salles poderá convocar a Assembléia para um período extraordinário, no qual seriam

votadas matérias de interesse mais imediato do governo. A suposição tem em vista que o Chefe do Executivo encaminhou inúmeras mensagens nos últimos dias à Assembléia, enquanto que outras mensagens, de reputada importância, que estavam em pauta no período ordinário, não foram votadas até o encerramento da legislatura.

A convocação extraordinária da Assembléia em dezembro ou janeiro tornou-se uma praxe desde a adoção do atual critério de recesso — julho, dezembro, janeiro e fevereiro — e o próprio Governador Colombo Salles valeu-se desse recurso, anualmente, para a votação de matérias de interesse da administração. No Rio Grande do Sul o Governador Euclides Triches acaba de encaminhar ofício à Assembléia convocando os deputados extraordinariamente, a partir de 16 deste mês, o que reforçou no entendimento dos meios parlamentares a possibilidade de idêntica medida em Santa Catarina.

Delegacia do Trabalho diz quem tem direito ao abono de emergência

Fonte da Delegacia Regional do Ministério do Trabalho esclareceu na tarde de ontem que somente têm direito ao abono de emergência os empregados que recebem salário mínimo e aqueles que tiveram seus salários reajustados nos termos da legislação salarial vigente, no período de 1.º de janeiro a 30 de junho do corrente ano.

Nessas condições, segundo a mesma fonte, o abono será calculado sobre os níveis salariais que resultaram da aplicação das normas da política salarial em dissídios coletivos ou celebração de acordos ou convenções, desde que tais valores tenham sido fixados dentro de um período que não se tenha iniciado antes de 1.º de janeiro, nem depois de 30 de junho deste ano.

A Delegacia Regional do Trabalho informou ainda que as maiores dúvidas sobre a lei que concedeu o abono de emergência foram sobre quais seriam os reajustamentos salariais feitos no período estipulado.

Os empresários foram esclarecidos que os reajustamentos mencionados pela lei são aqueles que foram celebrados através de dissídios na Justiça do Trabalho, ou em decorrência de acordos ou convenções coletivas de trabalho, de con-

formidade com as taxas de reajustamento salarial, fornecidas pela Secretaria de Emprego e Salário.

PRAZO

O prazo estabelecido pela lei para o pagamento do abono tem vigência a partir de 1.º de dezembro e vai até o dia 1 de janeiro, estando enquadrado na mesma lei que o empregador tem que fazer o pagamento do salário mensal até o décimo dia útil do mês seguinte.

O 13.º salário será calculado com base no salário reajustado, para os trabalhadores que se enquadrarem na lei. O abono será computado para fins de 13.º salário, uma vez que integra a remuneração do empregado.

PAGAMENTOS

O Governo do Estado começou a fazer os créditos bancários dos vencimentos de dezembro dos funcionários estaduais na segunda-feira, devendo os mesmos estarem concluídos hoje. O pagamento (vencimentos, abono de Natal e abono de emergência) passará a ser feito a partir de amanhã.

Para os funcionários públicos municipais, a Prefeitura Municipal de Florianópolis anunciou ontem que os pagamentos serão feitos nos próximos dias 17, 18 e 19.

Marinha intensifica os seus exercícios no Litoral Sul

Ao contrário do que muitos pensam, a constante presença da Armada brasileira ultimamente no litoral sul nada tem a ver com a situação dos países vizinhos. O que ocorre é uma divisão de nossas áreas de operação. A Marinha era muito nordestina, isto por questão de origem da grande maioria da marujada, proveniente do Norte e Nordeste, o que levava a Marinha a navegar muito mais naquela área.

A afirmação é do capitão-de-mar-e-guerra Aymara Xavier de Souza, comandante do 2.º Esquadrão de Contratorpedeiros, feita na manhã de ontem em entrevista coletiva concedida à bordo do contratorpedeiro Santa Catarina.

O contratorpedeiro Santa Catarina encontra-se fundeado ao largo de Anhatomirim, na Baía Norte, onde chegou por volta das 8 horas. Logo após ter parado no local, seu comandante, capitão-de-fragata Pedro Steinhagen Filho, e o capitão-de-mar-e-guerra Aymara Xavier de Souza, concederam a entrevista à imprensa, e às 12 horas ofereceram almoço ao Governador Colombo Salles, do qual tam-

bém participaram o Comandante do 5.º Distrito Naval e outras autoridades.

Conforme esclareceu o comandante do 2.º Esquadrão de Contratorpedeiros, a Marinha está atualmente equilibrando suas operações nas regiões Sul e Norte, a exemplo do que ocorre com a Unitas, cujas operações em um ano começam do Sul para o Norte e no período seguinte têm sentido inverso.

Deste forma, além de termos uma maior presença da Marinha em todo o País, ainda ganhamos em conhecimento de nosso mar e costas. O objetivo maior desses deslocamentos, como não poderia deixar de ser, é o adestramento do pessoal. Daí a necessidade de exercícios contínuos, inclusive nos próprios portos, dando condições de todos agirem com um conjunto só e com a precisão de uma máquina de relógio. Isto só se consegue com a manutenção destes exercícios, notadamente os de manobra e os de tiro simulado e, em muitos casos, de tiros reais em alto mar, contra alvos móveis e teleguiados.

O comandante Aymara informou ainda que a Ma-

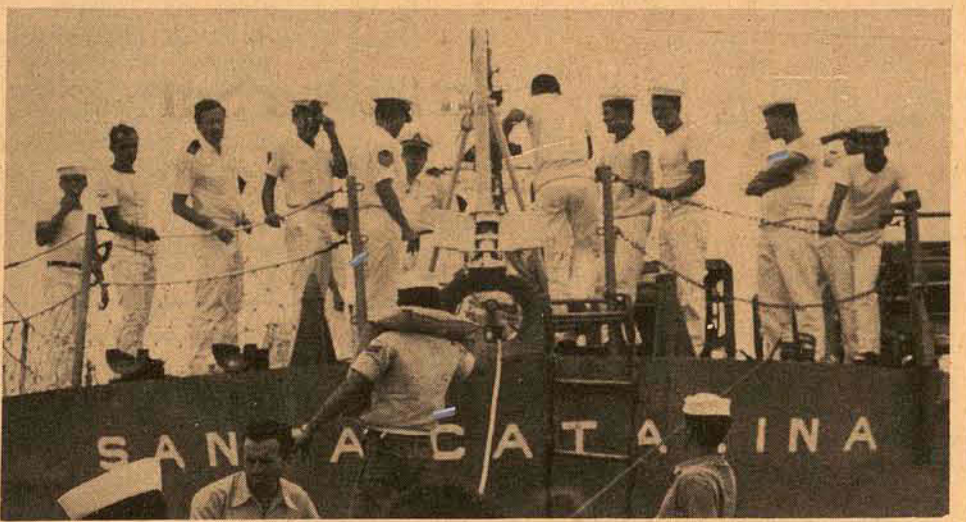
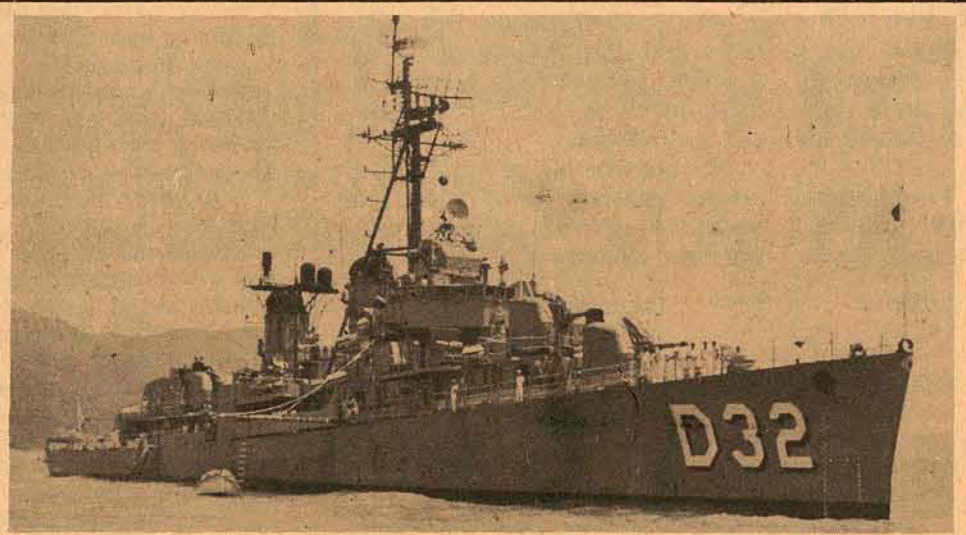

O contratorpedeiro Santa Catarina está desde ontem fundeado nas proximidades de Anhatomirim.

rinha possui atualmente 13 contratorpedeiros, que constituem a Força de Contratorpedeiros, subordinada à Esquadra. A Força divide-se em dois esquadrões, cada um com sete unidades.

A presença do Contra-

torpedeiro Santa Catarina nesta Capital faz parte da programação de adestramento do pessoal da Armada, aliada às comemorações da Semana da Marinha.

A partir da tarde de ontem a belonave está

aberta à visitação pública, permanecendo em Anhatomirim até sexta-feira. Sua guarnição participará das solenidades alusivas ao Dia dos Marinheiros, marcadas para a manhã de sexta-feira, na Escola de Aprendizes Marinheiros.

Desnutrição infantil e suas causas

Uma das causas responsáveis pela carência de saúde de muitos povos, a desnutrição infantil tem maior incidência, em Santa Catarina, no litoral Sul. E este é um dos temas que está sendo abordado pelo Seminário sobre Administração Regional da Saúde, que se realiza em Florianópolis.

Sobre a subnutrição infantil manifestou-se o médico Fernando Boing, diretor da Divisão de Saúde Pública do Estado.

A desnutrição infantil principalmente torna o organismo da criança suscetível a outras doenças, geralmente doenças infecciosas. Porque o mecanismo que torna a criança resistente à infecção, o mecanismo de formação de anti-corpos, funciona melhor num organismo suficientemente nutrido. A criança que é desnutrida tem este mecanismo não tão bem funcionando quanto o de outra normal, que resiste melhor, por exemplo, ao sarampo, à varicela, à coqueluche, caxumba, gripe, e não somente a estas doenças que são as mais comuns, mas também amigdalites, infecções urinárias, pneumonia, infecções intestinais. Principalmente estas últimas estão ligadas à desnutrição. Quanto à meningite, não me parece que ela tenha ocorrido mais em desnutridos, embora normalmente deveria ocorrer, pois a desnutrição está ligada às piores condições de moradia, estas duas consequências do baixo nível econômico.

“Uma criança pode ser desnutrida porque ou os pais não têm condições de adquirir os alimentos, ou têm mas o tipo de educação que possuem faz com que eles desconheçam que um alimento é melhor do que o outro.

Outra consequência da desnutrição infantil é o retardamento mental. Existe uma afirmação que é verdade: uma criança, ao final do seu primeiro ano de vida, já tem todas as células que deveria ter no cérebro, e estas células não se renovam durante todo o restante de sua vida. Em termos de número de células, um ano depois de nascida ela tem o cérebro completo. Ora, a formação de células, seja no cérebro ou na massa muscular, precisa de proteínas. Se a criança nãoingere proteínas neste período, ou se a mãe não se alimenta bem durante a gestação, sendo a alimentação carente, ela vai ter um número inferior de células no cérebro.”

Já existem trabalhos no sentido realizados em São Paulo. Foram separados grupos de crianças onde em um estavam crianças bem nutridas e em outro as que apresentavam deficiência de nutrição ou que na sua história clínica havia ocorrido. A avaliação do quociente intelectual (QI) revelou que as bem nutridas apresentavam um quociente bem superior. “Não resta dúvida que a criança desnutrida, ou que até um ano de idade não

foi bem alimentada, vai apresentar deficiência tanto física quanto mental. E este não tem “conserto”. E fisicamente, se poderá fazer alguma coisa para que ela recupere o crescimento (peso, estatura), mas nunca se conseguirá uma recuperação total.”

Verifica-se também que a maioria dos marginais são qualificados como desnutridos. Haverá realmente influência da má alimentação na conduta social? O Dr. Fernando Boing diz que: — Particularmente, não acho que haja uma vinculação. Não acho que o mal nutrido deva ser um marginal, nem vice-versa, pois a conduta resulta mais da educação recebida. Mas, pelo fato de uma criança mal nutrida crescer em uma casa onde há carência financeira (para compra de alimentos, saúde, educação, de roupas, etc.), pelo fato da pobreza gerar mais déficit de educação, pelo fato também dos pais poderem ser mais revoltados com a própria situação, acredito que seja possível o haver mais marginais entre os desnutridos.”

A falta de condições financeiras gera tanto a desnutrição quanto as condutas sociais repressivas. São dois efeitos de uma mesma causa.

Calculando-se o quanto custaria uma dieta mínima para uma pessoa adulta, o resultado seria mais da metade de um salário mínimo. Acontece, no entanto, que uma família média brasileira tem 5 pessoas. Em regiões onde as condições são

piores, comer é um ato de sorte. No Nordeste, por exemplo. E, segundo pesquisa realizada pela Organização Mundial da Saúde, 69% das crianças que morrem no Brasil antes de completarem cinco anos de idade, são vítimas de doenças provocadas ou agravadas pela falta de alimentação.

O QUE O ESTADO FAZ

A Secretaria da Saúde tem desenvolvido programas de nutrição há muito tempo. Esses programas são feitos em forma de distribuição de leite em unidades sanitárias; em postos e centros de saúde. A partir deste ano, com um convênio que a Secretaria assinou com o Ministério da Saúde, foram passados para Santa Catarina Cr\$ 1.582.000,00, isto é, 50 toneladas de leite em pó integral, que é equivalente ao leite Ninho, e vamos receber 37,5 toneladas de leite em pó desnatado.

“Com este leite cumpriremos um programa que cobrirá a gestante, a nutriz (que amamenta um bebê) e o pré-escolar, que é aquele entre 1 ano e 6 anos. Estas pessoas já estão sendo atendidas, principalmente em municípios da orla marítima: Florianópolis (onde o trabalho está sendo desenvolvido pela Prefeitura Municipal), em Itapema, Porto Belo, Garopaba, Paulo Lopes, Imbituba, Tubarão, Imaruá, Piçarras, Penha, Navegantes, entre outros. Segundo trabalho realizado pelo professor Fernando Osvaldo de Oliveira, no litoral, a deficiência de

ingestão de proteínas é da ordem de 20%, e a de ingestão de alimentos energéticos (glicoses, farináceos, etc.), é da ordem de 15%. Isto não ocorre tanto no interior do Estado, a deficiência não é tão acentuada. Por isso os programas são desenvolvidos principalmente na orla litorânea.

“E com as 37,5 toneladas de leite desnatado que receberemos em breve, atenderemos em torno de mil crianças com menos de um ano de idade, durante todo o ano de 1975.

“A Secretaria da Saúde tem um segundo convênio assinado, com o Instituto Nacional de Alimentação e Nutrição (Inan), que, como não encontrou ainda uma linha de ação, está delegando à Secretaria de Saúde do Estado a execução de seu trabalho. O Inan repassa com este convênio Cr\$ 600 mil, que deverão ser aplicados em alimentos até o final deste ano.

“Encontra-se preparado um plano de aplicação deste dinheiro: separamos Cr\$ 36 mil para atividades de supervisão (pagamento de diárias), impressão de fichas especiais para controle de peso e altura dos beneficiados, para o controle do desenvolvimento do programa portanto, e para pagamento de combustível necessário para a distribuição e supervisão. Os Cr\$ 564 mil restantes serão aplicados em leite Nestogeno, Eledon e Pelargon, especiais para crianças com menos de um ano de idade.

Telecomunicações de Santa Catarina S.A.

— TELESC —

NOVAS TARIFAS OPERACIONAIS

O Ministério das Comunicações, através da Portaria no. 307/SG, de 29/11/74, fixou novas tarifas operacionais para as Concessionárias de serviços telefônicos no país, a vigorar desde 1.º de Dezembro.

Em cumprimento àquela Portaria, a TELESC tona público as tabelas das tarifas vigentes para o Estado de Santa Catarina

TABELA DE TARIFAS DO SERVIÇO LOCAL

Discriminação	Tarifas		
	Automático	Interior	Não Automático
A — ASSINATURAS MENSAIS			
1. Linhas Individuais			
— Residenciais e Poderes Públicos	37,00	32,00	29,00
— Outras Classes	55,50	48,00	43,50
— Rurais	55,50	48,00	43,50
2. Troncos de P(A)BX	74,00	64,00	58,00
3. Extensões			
— Externas	37,00	32,00	29,00
— Internas	13,00	11,20	10,20
4. Ramais Privilegiados de P(A)BX	13,00	11,20	10,20
5. Linhas Privativas Permanentes	49,20	42,60	38,60
6. Linhas de Telex	49,20	42,60	38,60
7. Conservação de Linhas fora da área básica p/Km	5,60	4,80	4,40
8. Acessórios (Campainha, chaves comutadora, tomada, caixa protetora para telefone de ponto de táxi)	3,70	3,20	2,90
9. Aparelho de Luxo (cor diferente da fornecida pela Empresa)	3,70	3,20	2,90
B — SERVIÇO MEDIDO			
— Franquia de 90 chamadas			
— Chamadas excedentes por 3 minutos	0,30		
C — TELEFONES PÚBLICOS			
— Ligações Locais	0,40		
D — SERVIÇOS EVENTUAIS			
— Percentagem sobre o Salário-Mínimo Regional			
1. Instalações			
— Linhas Individuais			25%
— Troncos de P(A)BX por tronco			12%
— Extensões Internas			12%
2. Mudanças			
— Na mesma propriedade do assinante			12%
— Para outra propriedade			25%
3. Transferência de Responsabilidade			25%
4. Religações			5%
— A pedido do assinante			
— Por culpa do assinante ou por falta de pagamento do assinante			7%

TABELA DE TARIFAS INTERURBANA

TARIFA PELO TEMPO EFETIVO DE LIGAÇÃO

M U L T I P L I C A D O R E S	D I S T Â N C I A G E O D Ê S I C A	CHAMADA DE TELEFONE PARA TELEFONE		CHAMADA COM SERVIÇOS ESPECIAIS		T A R I F A
		CLASSE TT		DETERMINADA PESSOA — “A COBRAR” — PARA RAMAIS DE MESAS DE LIGAÇÕES — COM HORAS APROXIMADAS PARA FALAR		
		DAS 6 AS 20 HORAS DIAS ÚTEIS	Das 20 às 6 horas do dia seguinte, nos dias úteis, ou durante 24 horas de domingos e feriados nacionais	DAS 6 AS 20 HORAS DIAS ÚTEIS	Das 20 às 6 horas do dia seguinte, nos dias úteis, ou durante 24 horas de domingos e feriados nacionais	
		INTEGRAL	REDUZIDA	INTEGRAL	REDUZIDA	
		ATÉ 3 min.	MIN. ADIC.	ATÉ 3 min.	MIN. ADIC.	
10	0 a 50	1,80	0,60	—	—	0,45
20	51 a 100	3,60	1,20	—	—	0,90
30	101 a 200	5,40	1,80	3,24	1,08	1,35
40	201 a 300	7,20	2,40	4,32	1,44	1,80
50	301 a 400	9,00	3,00	5,40	1,80	2,25
60	401 a 500	10,80	3,60	6,48	2,16	2,70
70	501 a 700	12,60	4,20	7,56	2,52	3,15
80	701 a 1000	14,40	4,80	8,64	2,88	3,60
90	1001 a 1500	16,20	5,40	9,72	3,24	4,05
100	ALÉM 1500	18,00	6,00	10,80	3,60	4,50

NOTAS: 1. As tarifas reduzidas se aplicam as chamadas de percurso superior a (100) quilômetros.

2. A tarifa de aviso constante da última coluna à direita desta tabela se aplica nas chamadas com serviços especiais em que tendo sido empregados esforços para estabelecê-las, não se efetivem por motivos independentes do controle da Empresa.

Florianópolis, dezembro de 1974

A DIRETORIA

O ESTADO

Diretor: José Matusalém Comelli

Editor-Chefe: Marcílio Medeiros Filho

Cartas

ESCLARECIMENTO

Seguidamente tem sido transcrito em órgão da imprensa da Capital declarações que imputam ao Exército a responsabilidade de fiscalização das explosões e da potência das cargas de dinamite a serem usadas em demolições de pedreiras. Por exemplo, citamos a reportagem publicada nesse conceituado jornal no dia 8 de novembro próximo passado, sob o título "Depredar paisagem é motivo de cassação de pedreiras", na qual é atribuído ao Exército o controle das cargas de dinamite utilizadas em pedreiras e em obras públicas.

Com o intuito de esclarecer e dirimir dúvidas, esclareço-vos que: a) pólvora, explosivos e seus elementos e acessórios, são produtos controlados pelo Ministério do Exército; b) este controle é disciplinado pelo "Regulamento para o serviço de fiscalização da importação, depósito e tráfego de produtos controlados pelo Ministério do Exército (R/105), aprovado pelo decreto no. 55.649 de 28/01/1965, sendo que em Florianópolis o controle é exercido pelo "Serviço de Fiscalização da Importação, Depósito e Tráfego de Produtos Controlados", da Guarnição Militar de Florianópolis (SFIDT/Gu M Fpolis), localizado no quartel do 630. B1; c) no seu artigo 27, letras a, b, d, e, o R/105 preconiza que o SFIDT tem atribuições de registrar firmas que trabalham com produtos controlados, vistoriar e inspecionar seus depósitos de pólvora, explosivos e seus elementos e acessórios, autorizar o tráfego de produtos controlados e providenciar desembaraços alfandegários destes produtos; d) os artigos 84, 85 e 86 do R/105 estabelecem o seguinte:

"art. 84: As empresas que empregam pólvora, explosivos e seus elementos e acessórios para fins de demolições industriais (pedreiras), desmontes para construção de estradas, trabalhos de mineração, etc., estão sujeitas à obtenção do Certificado de Registro e deverão ter seus depósitos vistoriados e aprovados nos órgãos de fiscalização do Ministério da Guerra.

Art. 85: Nos casos do artigo anterior, a empresa, após obter o Certificado de Registro nos órgãos de fiscalização do Ministério da Guerra, deverá, munida desse documento, registrar-se em seguida, na repartição da polícia local incumbida da fiscalização de explosivos e, depois, no órgão municipal incumbido da fiscalização de desmontes industriais, a fim de serem fixadas, então, as condições definitivas de operação dos trabalhos industriais. § 1º. — Ao órgão competente da polícia local caberá a fiscalização de manutenção do estoque máximo permitido depositar, contido no Certificado de Registro; § 2º. — Ao órgão municipal incumbirá a fiscalização das condições de emprego de pólvoras, explosivos e seus elementos e acessórios nas ocasiões de "dar fogo". Art. 86:

O controle dos encarregados de fogo (Blaster) será exercido, no Distrito Federal, pelo órgão competente do DFSP e nos Estados e Territórios, pelas respectivas Secretarias de Segurança Pública. Caberá a esses órgãos estabelecer as instruções para concessão da licença para o exercício daquela profissão.

Em consequência do exposto no item 2, conclui-se: a) que o Exército somente é responsável pelo registro de firmas, vistoria e inspeção de depósitos de pólvora, explosivos e seus elementos e acessórios, pelo tráfego de produtos controlados e desembaraços alfandegários destes produtos; b) que a polícia civil (em Florianópolis, o DOPS), é responsável pelo fornecimento do certificado de "Encarregado de Fogo" (Blaster) — que é o elemento responsável pelo acionamento dos explosivos; c) que as autoridades municipais são responsáveis pela fiscalização das condições de emprego de pólvora, explosivo e seus elementos e acessórios nas ocasiões das explosões; d) que não pode ser atribuída nenhuma responsabilidade ao Exército, na fiscalização de explosões e da potência das cargas de dinamite utilizadas em demolições industriais.

Aproveito o ensejo para apresentar os meus protestos de alta consideração. Coronel Carlos Martin Seidl, Respondendo pelas funções de Cmt. do Gpt L Cat.

Sem qualquer resquício de sentimento ou frustrações fisiológicas, o Deputado Federal Djalma Marinho despediu-se da Câmara com um pronunciamento correto, incisivo, crítico, porém honesto e elevado. Perdendo as eleições majoritárias para o Senado em seu pequeno Estado — o Rio Grande do Norte — o parlamentar soube honrar o seu mandato até o último momento, ainda que amargo. Analisando a derrota arenista sob a ótica infalível do realismo, Marinho admitiu que "A Nação votou contra os rumos que o Estado vem imprimindo ao país e fê-lo por inspiração do Chefe do Estado".

Político superlativo, experiente e lúcido, o deputado potiguar convidou a todos brasileiros que têm responsabilidade na vida pública a promover a reconciliação entre o Estado e a Nação, entendendo que o povo não contesta o seu governo quando acolhe o chamamento do General Geisel e se entrega maciçamente ao exercício do voto — cuja saúde parece estar definitivamente restaurada depois do 15 de novembro. Se os resultados foram adversos provaram apenas que "a Nação recusou, sem qualquer indício de contestação, o modelo que foi ditado pelo Estado". Os

bens materiais auferidos pelo país nesses 10 anos de Revolução, resultando num desenvolvimento admirado em todo o mundo não são objetos de repúdio. A fórmula pela qual se estabeleceu este crescimento econômico, "imposta à Nação, de cima para baixo, sem debate, sem alternativa e sem diálogo", é que mereceu os reparos do povo, manifestados através das urnas.

O Presidente da República, garante Djalma Marinho, saiu fortalecido do episódio eleitoral de 15 de novembro, "pois ali se estabeleceu um vínculo de confiança entre a Nação e o seu Chefe, que certamente se fortalecerá e se robustecerá na medida em que o presidente conduzir o governo e as instituições em convergência com o voto popular".

Re ver conceitos e estilos, práticas e costumes, escritos ou consuetudinários, é antes de tudo uma atitude natural, atendendo aos ditames inevitáveis da evolução política do povo. Não se dá a essas aspirações qualquer outro nome que o puro desejo de construir a grandeza deste país, mas também ter o direito de participar dela.

Outro tema de fundamental importância abordado pelo Sr. Djalma Marinho, em seu pronun-

ciamento, refere-se a restituição da autenticidade do Poder Legislativo, nos moldes concebidos pela Constituição de 1967, cujo relator foi o futuro Governador de Santa Catarina, Senador Antônio Carlos Konder Reis. A partir do restabelecimento desta ou de outra Carta basicamente fundada em seu espírito, o Legislativo sentir-se-á outra vez um poder responsável e atuante, reintegrando-se ao velho mas nunca senil conceito da repartição tripartite do poder estatal. Reforçando sua tese de que o Poder Legislativo necessita do elixir que o fortaleça, argumenta o parlamentar, com a sabedoria de ex-presidente da Comissão de Justiça da Câmara: "A lei outorgada, que não considera a convergência, que despreza a contradição, é lei sem duração".

Assim como o processo político necessita ser contraditório, o processo legislativo não pode deixar de sê-lo.

Assim considera um dos políticos arenistas cuja ausência na próxima legislatura é lamentada unanimemente por correligionários e adversários.

De homens do seu equilíbrio, de sua estatura moral e de seu admirável espírito público é que precisa o Congresso Nacional.

Um político vertical

Os Partidos cuidam de fazer política

Marcílio Medeiros Filho

Os primeiros sinais seguros da revitalização da atividade política decorrente das eleições de novembro estão sendo dados nestes últimos dias pela mobilização que a Arena e o MDB fazem nos seus órgãos dirigentes, com ambos os Partidos procurando imprimir ao seu desempenho novas diretrizes, compatíveis com o momento político que começa a ser vivido. Os dirigentes partidários estão convencidos de que o fortalecimento dos Partidos é uma imposição da própria vontade do eleitorado manifestada nas urnas e que a política passou a ser, depois do pleito, um artigo perfeitamente assimilável, de fácil aceitação pela opinião pública. Resta-lhes, agora, corresponder à vontade popular e tornar as agremiações políticas instrumentos efetivos de ordenação das aspirações da comunidade estadual, já que o desejo de participação na vida pública se constitui hoje uma expectativa que não pode ser reprimida e que, pelo contrário, merece estímulo e encorajamento da parte da Arena e do MDB.

O quadro que assim vai se delineando recomenda a abertura dos Partidos aos anseios de participação da comunidade, favorecendo o acesso aos seus quadros de setores que até aqui não se sentiam estimulados a ingressar na vida pública e a se integrar nas suas atividades, direta ou indiretamente. A indiferença que durante determinada época cercou a vida partidária acabou por subtrair às duas agremiações a pouca densidade que possuíam como entidades representativas da vontade popular, mas o último pleito — encarado por todos como um marco decisivo na história política catarinense — teve a virtude de excitar as potencialidades latentes e com isto abrir novos caminhos à reativação dos Partidos, valorizando a sua importância no equilíbrio das atividades públicas do Estado. O eleitorado demonstrou nas eleições de novembro uma apurada sensibilidade crítica e passou a ser mais exigente. A liberdade assegurada ao desenvolvimento da campanha eleitoral transformou um clima de sonolenta apatia, que assinalou as primeiras semanas de propaganda partidária, em um debate até certo ponto absorvente que teve a enriquecer a sua palpitação o interesse da opinião pública nas questões levadas à discussão. Com isto, vivificou-se a imaginação política do eleitorado que passou a ser, assim, parte ativa no exame dos problemas que o cercam, fazendo com que, de mero expectador, ele passasse a ser participante.

A Arena e o MDB, compreendendo o fenômeno produzido pelas eleições, tratam agora de se readaptar para melhor servir às expectativas da comunidade, procurando se instrumentar adequadamente para se revestirem das condições que transformem a uma e a outra em veículos eficazes do sentimento popular. A disputa entre os Partidos, que até então vinha se travando em termos de notória desigualdade, ganha nova dimensão a partir do momento em que as agremiações políticas conseguem refletir amplamente, na teoria e na prática, as aspirações do eleitorado. Estas aspirações permaneceram por muito tempo dispersas entre a fragilidade institucional dos Partidos e a sua falta de densidade programática, não conseguindo encontrar em nenhum deles um conduto eficaz. Daqui por diante ambos terão que consolidar as suas bases no respaldo popular e somente assim poderá haver segmento a uma estrutura sólida que faça da Arena e do MDB autênticos Partidos políticos, com representação efetiva e atuação permanente. É isto o que, parece, estão neste momento procurando fazer os dirigentes partidários. Nota-se um visível esforço para fortalecer as agremiações em face das perspectivas que se abrem para a sua missão. Já foram cruzados os umbrais de um novo período político. Muitos conceitos e métodos considerados válidos até recentemente devem ser reformulados. A política é dinâmica e os valores que a informam não podem ser estratificados. Aconselha a história que a inspiração seja renovada, à luz da ciência e dos fatos, ambos indissociáveis como elementos de análise política responsável que se propõe a oferecer conclusões objetivas. De um lado e de outro os Partidos dispõem de talentos e de dados que lhes serão da maior utilidade na formulação dos seus novos rumos. Que façam bom uso deles e, sobretudo, que saibam bem aproveitá-los.

É Natal no hemisfério Sul

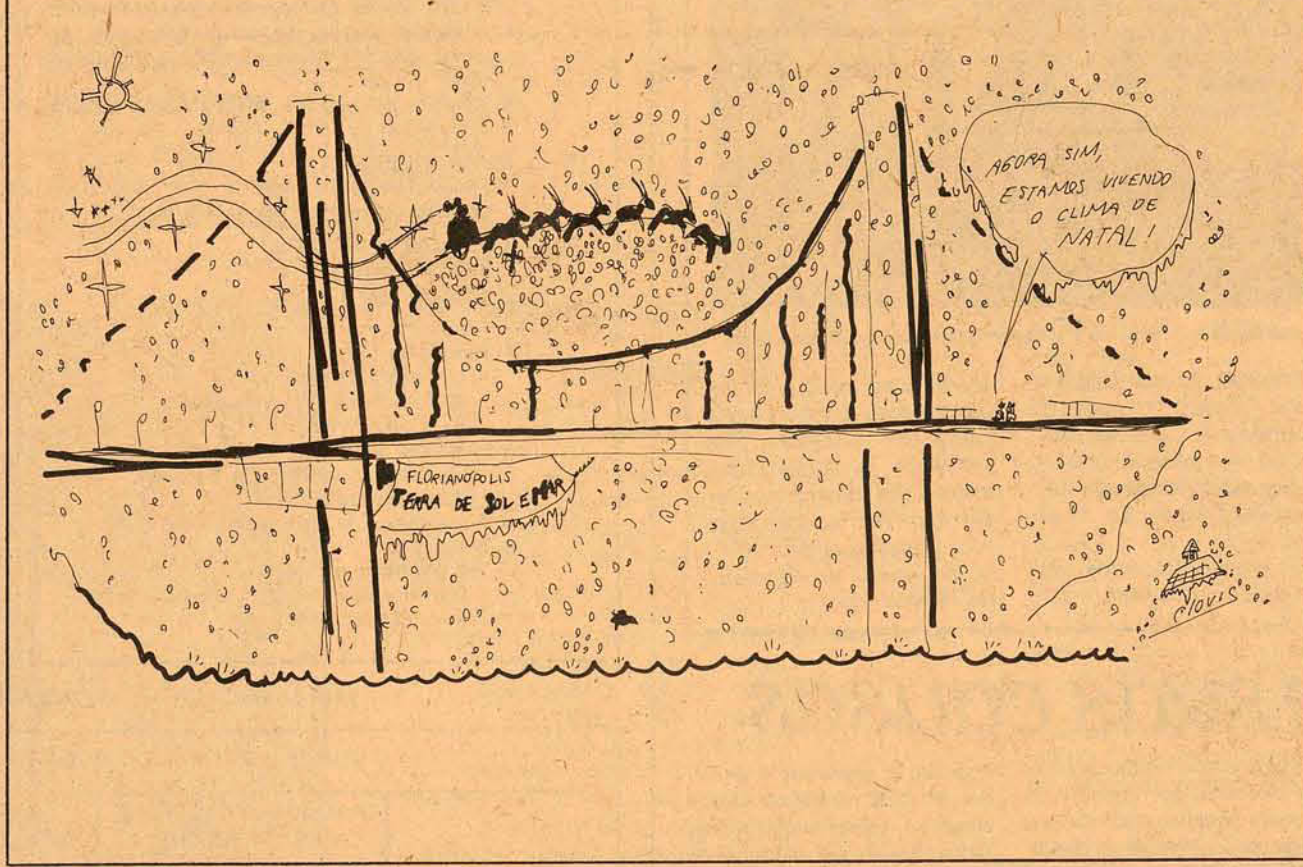

NovoMDBro, 74.

Assim como são as pessoas, são as criaturas. E assim como acontecem as coisas, acontecem os acontecimentos. Acordei de repente com uma vontade muito grande de voltar a gritar gritos há muito sufocados, porque via clareza além da janela. Há muito tempo não sentia uma vontade tão grande de sorrir para os amigos e dizer bom dia e falar sobre as coisas, como vão?

Incríveis ventos sopraram para longe muitos ranços e muita coisa foi dita. Um amigo classificou como vaia por escrito, que nem anônima nem covarde foi. Assinaram em baixo: povareu deste mundo de Deus. Éta mundão sem porteira. Acordei com a sutileza de um fenem carregado, com os dedos extremamente leves, quase não pesando e quase não pensando que, apesar dos carnavais que já se prometem, as coisas continuam as mesmas, por isso, gurizes e gurizias, contínuem se guardando.

Que enorme sol fez aqui neste fim de semana passado! (estou escrevendo dia 19.11). Um ar quente invadiu a cidade e as enormes planuras que vão de Bagé a Livramento, de Pelotas a Erechim, de Santa Maria e Porto Alegre. Um vento bom varreu nuvens escuras e mostrou um céu alegre, de

festa. Mas a festa, a verdadeira festa, ainda nem começou a acontecer, nem vai acontecer tão cedo. Ainda existem os mesmos temores, as mesmas lutas, as mesmas fugas, os mesmos desaparecimentos e os mesmos olhares desconfiados sobre tudo e sobre todos.

Humor em quase todos os jornais, a gente morrendo de rir das explicações, das tentativas de, das desesperadas tentativas de não atribuir às causas as consequências, mas atribuir as consequências ao astral. Muito engraçada as situações. Velhos senhores escorregando em solenes poças roendo pelo ar e mergulhando de barriga neste maravilhoso fim de semana, que eu me lembro o mais azul e alegre desde muito tempo. Uma vaia por escrito. Mas não há de ser nada, quem pode pode, quem não pode apenas mostra a língua quando permitem.

Mostrada a língua, resta curtir a cara assustada dos que sentiram e viram a língua sendo mostrada. Em Santa Maria dia 16 já houve carnaval, em Bagé ontem, dia 18, também houve carnaval numa fazenda de um certo senhor de bigode engraçado e que na festiva ocasião trajava bombachas, chinelos e a mesma oratória afiada que

alegrou as noites quase mornas de um tempo atrás.

Em Porto Alegre, as pessoas se cumprimentam com um sorriso maroto de quem fez alguma malandragem. Mas isso tudo passa, porque vêm as férias e as preocupações são outras. Uma delas é tentar passar as férias sem passar fome, ou ir pra praia gastando o mesmo, ou remanejar o mês para que o salário caiba nos dez dias para os quais foi feito. Espremer os dias, resumir, aumentar as noites. Daí pode ser que sobre.

Ai em Santa Catarina, soube que também deu tempo de praia, apesar das previsões anunciarem tempo nublado sujeito às costumeiras chuvas de grossos pingos inodoros e insípidos, além de incolores e levados pelo vento. Acho que houve auxílio de um vento sul, de um vento norte, da alegre massa tropical que estacionou sobre São Paulo, com nítidos reflexos também no Paraná. Mas a meteorologia ainda prevê, para o próximo ano, outras alegres massas tropicais insubmissas e surpreendentes. Bom, né?

Cesar Valente

Informação Geral

FATO POLÍTICO

Do Deputado Djalma Marinho, despedindo-se à tribuna da Câmara Federal: "A eleição travada no 10o. aniversário da Revolução teve caráter plebiscitário e se transformou no fato político mais relevante do último decênio. A Nação acolheu o apelo do Presidente Geisel e agora, com razão, aguarda que o Chefe do Governo interprete o real sentido desta manifestação".

A primeira oportunidade oficial que se oferece ao Chefe da Nação será o pronunciamento de passagem do ano, quando o General Geisel prestará contas à Nação de seus 10 meses de governo.

FUBÁ

Já o Deputado Ricardo Fiuz, da Arena pernambucana, atribuiu a derrota de seu partido "a um fato cíclico e histórico": "As massas costumam falar pelo estômago". Aos seus pares que punham em dúvida essa exegese, duvidando que as causas da derrota residissem em fenômenos ventriculares e estomacais, o parlamentar apressou-se em explicar: "O povo votou contra a Arena em virtude do descompasso existente entre os preços dos gêneros de primeira necessidade e os valores dos salários. Enquanto de janeiro de 72 a janeiro de 74 os índices de reajustamentos salariais oscilaram em torno dos 22%, o feijão subiu 169%, o leite 85%, a batata 236% e o fubá 140%".

De suas análises infere-se que o leite não foi tão culpado assim, pois 85% ainda não chegam para alimentar, mas o fubá! 140%, tenha dó! Na mesa do deputado Fiuz é que o fubá não tem mais vez — já que foi um dos principais culpados da derrota.

EXEGESES

Aliás, a Arena pernambucana carpiu até em excesso a derrota do velho Senador João Cleofas. Para o deputado federal Airon Rios "a Arena é lamentavelmente o maior dissenso que já se constituiu na história política do país. E oferece também a sua interpretação para o resultado: "a vitória do MDB em vários Estados refletiu motivações que vão da crise internacional do petróleo, com seu atemorizador espectro e poder germinativo, até a traição de correligionários e líderes do paradoxal partido majoritário".

Quanto ao petróleo, o Deputado Célio Marques Fernandes (Arena-RS) assegurou que nas eleições de 76 votará com a Arena, pois até lá já estarão em franca exploração os lençóis descobertos na região de Campos. Resta, somente, matar Calabar.

CONDIÇÃO ESSENCIAL

O Vice-líder do Governo, deputado Wilmar Dalanhol, evidentemente mais sóbrio e comedido, abandonou o perigoso rescaldo dos incêndios regionais e preferiu ver no fato político do dia 15 "uma flagrante evolução no processo de fortalecimento da vida partidária". As unanimidades nem sempre são produtivas e as divergências na maioria das vezes enriquecem decisões.

Mas Dalanhol também não deixa por menos: "a unidade da Arena nas questões de âmbito partidário abrangente até o grau de interesse público é pressuposto básico para a normalidade democrática e institucional do país".

DEPURAÇÃO

O Ministro Ney Braga, da Educação, já iniciou a depuração necessária das revistas de adulação administrativa, a que já haviam se acostumado empresas estatais, autarquias e quase todos os órgãos de médio porte da administração direta ou indireta.

Para dar o exemplo o Ministro começou a limpeza por casa: determinou a extinção das revistas "Administração e Legislação" e "Brasileira de Folclore", ambas editadas sob os auspícios do MEC.

A NOVA LUTA

Para o editorialista do JB e cronista político Wilson Figueiredo "o processo atual é de luta por posições entre os vencedores e de sobrevivência e renovação, entre os vencidos. Pois o fato é que a Arena não estava preparada para perder, nem o MDB para ganhar".

VOTO DISTRITAL

O presidente do Tribunal Regional Eleitoral de São Paulo, Desembargador Francisco Carvalho Neto, defendeu candamente a adoção do voto distrital, "como única fórmula de pôr fim às distorções do atual sistema proporcional — evitado de falhas e práticas condenáveis".

O pronunciamento do magistrado agradou muito ao deputado arenista Rafael Baldacci, mas mereceu o repúdio de Ulisses Guimarães: "Os magistrados não devem opinar sobre política. O que o presidente do TRE quer é instituir sublegendas da Arena, em nível municipal e estadual, bombardeando os territórios onde o MDB já construiu sólidos edifícios eleitorais".

CRESCIMENTO AGRÍCOLA

O Secretário Glauco Olinger, da Agricultura, enumerou entre os principais fatores adversos enfrentados pela economia estadual no setor, a defeituosa estrutura fundiária, caracterizada pela presença da pequena propriedade e do minifúndio ao lado de áreas precariamente exploradas, ou mesmo não aproveitadas, a maioria das quais chegam a ter 10 mil hectares.

Há ainda obstáculos geográficos que dificultam a implantação de um sistema viário para o transporte da produção. Os rios não são navegáveis e os terrenos são acidentados, sendo comum o afloramento de rochas — condições que tornam difíceis e caras a construção de estradas como a BR-282.

Apesar disso a performance do setor foi impressionante. A excelente safra do ano, baseada principalmente na soja, garantirá um crescimento de 30,8% em relação a 1973, um desempenho muito superior a média brasileira.

IBDF de Goiás faz campanha para preservar as reservas

Através de sua delegacia regional o Instituto Brasileiro de Desenvolvimento Florestal está empenhado em Goiás numa campanha visando a conscientizar os proprietários rurais e as madeiras a utilizarem o máximo de árvores nativas, com diversificação de espécies nas áreas escolhidas para plantio ou replantio, nos projetos de reflorestamento. Para tanto, o IBDF amplia os seus postos e viveiros de mudas, dando maior destaque à produção de ipê amarelo, paineira de pinho, pau ferro, jacarandá do campo, mogno, bálsamo, aroeira cedro e outras espécies consideradas produtivas de madeira valiosa ou de crescimento satisfatório. Tendo produzido até agora 250 mil unidades, somente este ano, o IBDF programa a produção de 2.500.000 mudas no próximo ano.

A produção de mudas, que entrou na pauta das preocupações do IBDF com um grande destaque, deverá atingir em 1975 2.500.000 unidades, para chegar a cinco milhões em 1976. Dentro desse plan, serão criados postos de produção em Araguaína e Arraíás, no norte do Estado, visando a produção de mogno, que está praticamente esgotado em suas reservas naturais e até mesmo ameaçado de extinção, bem como à produção de aroeira, pois, segundo o IBDF, a região é propícia para o desenvolvimento dessas espécies.

Empenha-se também o IBDF, através dos seus postos e viveiros em várias regiões do Estado, na produção de kiri, que tem dado bons resultados nos projetos de reflorestamento em Goiás, além de ser uma espécie economicamente boa, com excelente aceitação para efeito de exportação. Na Chapada dos Veadeiros, considerando-se a boa qualidade da terra para essa espécie, estão sendo feitas experiências com pinheiros do Paraná, que poderão constituir brevemente uma nova opção nos projetos de reflorestamento em Goiás.

Segundo o delegado regional do IBDF, Lauro Lúcio Viana, o controle exercido pelo Instituto quanto à preservação dos recursos florestais não visa propriamente a punir os madeirais mas a incutir uma nova mentalidade quanto às necessidades do reflorestamento.

— Não há interesse do IBDF em apreender madeiras e punir os proprietários rurais que promovem as derrubadas. Nosso maior interesse é o reflorestamento e nossa orientação tem sido no sentido de impedir as devastações, principalmente nas margens dos rios e lagos — frisou o delegado do IBDF.

Continua a crise no TRE do Piauí

Mesmo com a presença do Ministro Moacir Catunda e do procurador Hélio Pinheiro, emissários do TSE que vieram solucionar a crise do TRE do Piauí, os juízes não compareceram a plenário, enquanto o procurador regional eleitoral, Osmar Carvalho, anunciou, ontem, ter requerido inquérito da polícia federal, para apurar os fatos criminais, já que os enviados do TSE apuraram apenas as responsabilidades administrativas.

Os emissários do TSE voltaram, ontem, a Brasília, depois de ouvirem 12 pessoas, inclusive o juiz federal Salmon Lustosa e o procurador Osmar Carvalho, que também se desentendem na justiça federal, além dos incidentes que já tiveram no Tribunal Regional Eleitoral — segundo Salmon Lustosa — na tentativa de levá-los ao deboche e ao ridículo.

A opinião pública de Teresina já deixou de crer na substituição do procurador Osmar Carvalho para acreditar na substituição dos juízes, ante a demonstração de tranquilidade com que se apresenta o procurador, que disse ter somente uma pessoa a quem deve satisfações: "O meu chefe" — o procurador geral da República.

O Tribunal continua parado (já no seu 14.º — décimo quarto dia) e não houve nenhuma solução até o momento. Mais de 400 processos estão pendentes de julgamento e o pior é que não há suplentes para substituir os atuais juízes.

Radam descobre indícios de petróleo no Norte

O Projeto Radam encaminhou na tarde de ontem à Petrobrás um relatório final sobre as pesquisas realizadas na bacia sedimentar Piauí-Maanhão, onde há indícios da existência de petróleo.

Segundo fontes do Radam, as primeiras pesquisas feitas naquela região tiveram o objetivo de verificar se havia rochas com características geradoras de petróleo e ainda para determinar se havia rochas reservatórias.

As duas pesquisas tiveram resultados positivos e agora será realizada a última prova: determinar a localização de estruturas geológicas adequadas e capazes de armazenar petróleo.

MENOS IMPORTAÇÕES EM 75

Por outro lado, o Brasil vai gastar menos dinheiro com importações de petróleo no próximo ano. Neste, compra aproximadamente US\$ 3,5 bilhões, mas em 1975, com o aumento da produção nacional e com as

medidas de economia, comprará perto de 2,5 bilhões de dólares, se não subir muito o preço dos 550 mil barris de que precisa diariamente. A produção nacional é calculada em aproximadamente 250 mil barris/dia.

O aumento da produção, que vai diminuir as despesas, está definido sem levar em conta ainda o petróleo de Campos, pois é ainda cedo para isso. O aumento será conseguido com a ampliação do campo de Caioba, o início da exploração no de Camorim e a recuperação secundária — injeção de água ou gás nos poços, para o petróleo jorrar — nos campos de terra.

Para 76, as perspectivas de aumento da produção são ainda melhores, uma vez que até lá os campos de Mero, no litoral alagoano, Ubarana e Robalo, já estarão produzindo, sem contar os campos de Caioba e Guaricema, que já têm oleodutos e terminais para o escoamento da produção.

Banco Mundial aplicará US\$ 100 milhões em Sergipe e no Ceará

O Banco Mundial irá aplicar 100 milhões de dólares em dois grandes projetos de nutrição para a população rural de baixa renda do Ceará e Sergipe, revelou ontem nesta capital o presidente da Comissão Nacional de Acompanhamento do Polo Nordeste, Eduardo Martini, do IPEA.

Segundo ele, os projetos estão em fase de elaboração final pelo Instituto Nacional de Alimentação e Nutrição (INAN), Ministério da Agricultura e Centro Nacional de Recursos Humanos, uma divisão do IPEA. Os empreendimentos — que prevêem um aumento quantitativo e qualitativo da dieta alimentar da classe rural de baixa renda

daqueles dois Estados nordestinos — já tinham seus estudos e linhas básicas concluídos, mas como o Banco Mundial é exigente na concessão de financiamentos, solicitou dos órgãos elaboradores um maior detalhamento do programa, o que vem sendo feito.

Embora afirmasse desconhecer maiores detalhes dos projetos, bem como as regiões específicas do Ceará e de Sergipe onde serão aplicados, Eduardo Martini assegurou que eles são uma experiência inédita no mundo, no campo da nutrição, e que terão execução imediata.

Professor contesta CFE sobre a existência dos "cursinhos"

Diretores de cursos pré-Vestibulares da Bahia estão bastante irritados com as acusações feitas pelos membros do Conselho Federal de Educação, Newton Sucupira e Valnir Chagas, que apontam os chamados cursinhos como um dos principais responsáveis pelas atuais deficiências da estrutura educacional brasileira.

Segundo eles, o cursinho é uma estrutura educacional determinada e não determinante, uma vez que não tem nenhuma influência no conteúdo e forma dos vestibulares, limitando-se a acompanhar as suas mutações.

Contestando o prof. Valnir Chagas, que no Conselho Federal de Educação afirmou que esses cursos não educam e fazem uma dopagem para o vestibular, destruindo mentes jovens e se constituindo em verdadeiro caso de polícia, o diretor de um dos principais cursinhos da capital, prof. José Nelson Cequeira, disse que eles constituem mera consequência das falhas do ensino médio.

Segundo o prof. José Nelson, a falta de uma preparação suficiente no curso médio "abre a

oportunidade para a existência desse tipo de instituição de ensino, onde o aluno vai encontrar então professores especialmente treinados para possibilitar sua formação em relação ao que ele quer: passar no vestibular".

— Não somos nós os culpados pelas desigualdades sócio-econômicas de oportunidades no vestibular. Enquanto permanecer esse tipo de funcionamento do ensino, os cursinhos continuarão existindo, satisfazendo um desejo concreto de ascensão de camadas médias da população, que vêm na universidade um trampolim.

Também o diretor do Colégio Universitário da

Bahia — outro dos maiores cursinhos de Salvador — prof. Fernando Meyer, disse que antes de tecer críticas duras a esses cursos, o Conselho Federal de Educação devia se preocupar com o ensino médio, pois aqueles só existem em função das deficiências deste". Acrescenta que "no dia em que a educação do Brasil tiver uma melhor estrutura, todos os cursos preparatórios dos vestibulares desaparecerão".

Desconto do IR na fonte sofre alteração

O Presidente Ernesto Geisel assinou ontem decreto-lei alterando a estrutura da tabela que serve de base ao desconto do Imposto de Renda na fonte, sobre os rendimentos do trabalho assalariado, a vigorar a partir do exercício financeiro de 1975.

O decreto-lei cria duas tabelas, uma para cada semestre, e o objetivo principal, segundo a exposição de motivos do Ministro da Fazenda, em o ajustamento da arrecadação na fonte, maximizando-a mas evitando a superposição de impostos de dois exercícios.

A exposição de motivos do Ministro Mário Henrique Simonsen é a seguinte:

"Tendo em honra de submeter à elevada consideração de Vossa Excelência o anexo projeto de decreto-lei que altera a estrutura da tabela que serve de base ao desconto do Imposto de Renda na fonte, sobre os rendimentos do trabalho assalariado a vigorar a partir do exercício financeiro de 1975.

São propostas duas tabelas: uma para vigorar até 1.º de janeiro a 30 de junho de 1975 e outra com vigência a partir de 1.º de julho do mesmo exercício.

A alteração proposta tem em mira o ajustamento da arrecadação na fonte, maximizando-a, mas evitando a superposição de impostos de dois exercícios.

Assim, a tabela a vigorar no primeiro semestre do próximo ano foi estruturada com base nos valores da tabela em vigor em 1974, atualizada com o coeficiente de 1,30, arredondados os seus valores até centenas de cruzeiros, mantendo as mesmas alíquotas em suas várias faixas, com exceção apenas da última classe marginal que passará de 15% para 6%, atingindo esse pequeno acréscimo apenas aos assalariados com renda líquida mensal superior a Cr\$ 6.400,00 (seis mil e quatrocentos cruzeiros), não havendo pois qualquer gravame adicional aos assalariados de baixas rendas, que serão, entretanto, beneficiados com a correção monetária do imposto descontado na fonte no ano de 1974, conforme determina o artigo 1.º do decreto no 1.351, de 24 de outubro de 1974.

Na tabela a vigorar a partir de 1.º de julho de 1975, foi introduzida uma nova faixa marginal, com a alíquota de 20%, que gravará a renda líquida mensal superior a Cr\$ 8.700,00 (oito mil e setecentos cruzeiros), justificada face à correção monetária do imposto de fonte do ano anterior, já compensado a essa altura do exercício, não acarretando desta forma qualquer sacrifício aos contribuintes de salários mais altos.

ASTABELAS

A íntegra do decreto-lei assinado pelo Presidente da República com as tabelas para o desconto do Imposto de Renda na fonte é a seguinte:

"Art. 1.º — aos rendimentos do trabalho assalariado, sujeitos ao desconto do Imposto de Renda na fonte, aplicar-se-ão alíquotas progressivas de acordo com as tabelas e períodos de vigência a seguir mencionados:

I - a vigorar de 1.º de janeiro a 30 de junho de 1975:	
Renda Líquida Mensal	Alíquotas %
Até Cr\$ 2.300,00	Isento
de 2.301,00 a 2.600,00	5
de 2.601,00 a 3.400,00	8
de 3.401,00 a 4.600,00	10
de 4.601,00 a 6.400,00	12
acima de 6.400,00	16

II - a vigorar a partir de 1.º de julho de 1975:	
Renda Líquida Mensal	Alíquotas %
Até Cr\$ 2.300,00	Isento
de 2.301,00 a 2.600,00	5
de 2.601,00 a 3.400,00	8
de 3.401,00 a 4.600,00	10
de 4.601,00 a 6.400,00	12
de 6.401,00 a 8.600,00	16
acima de 8.600,00	20

Parágrafo único — O Imposto de que trata este artigo será calculado, em cada classe, sobre a proção de renda compreendida nos respectivos limites, desprezada a fração de renda inferior a Cr\$ 1,00 (um cruzeiro).

Art. 2.º — Este decreto-lei entrará em vigor na data de sua publicação, revogada as disposições em contrário".

Ginecologista gaúcho defende uso do DIU

O professor de ginecologia e obstetrícia da Universidade Federal do Rio Grande do Sul, Arnaldo Nicola Ferrari, classificou de "inócua e sem fundamento científico" a proposição de 61 médicos fluminenses, enviada ao Ministério da Justiça, para que seja proibido no Brasil o uso do dispositivo intra-uterino (DIU), alegadamente abortivo.

Médico e pesquisador há 24 anos dos problemas ligados a reprodução, o especialista gaúcho afirma que os médicos fluminenses foram precipitados, e que não podem condenar o DIU sem darem ao trabalho de estudar mais profundamente o dispositivo, "que pode ajudar a mulher até a ser fértil novamente, como provamos numa pesquisa apresentada em congresso mundial realizado em Buenos Aires".

O ginecologista gaúcho apresentou, há dois anos, num congresso internacional um método então inédito que possibilita determinar o dia exato da ovulação da mulher, através do controle diário do período dito fértil e da extração de secreções da cervix uterina, que, por análise química, se torna transparente naquele dia. Esse método é aceito, agora, internacionalmente.

Há quatro anos o professor Arnaldo Ferrari vem realizando experiências com o DIU, em mulheres condenadas a uma esterilidade definitiva devido à utilização de pílulas anticoncepcionais, e conseguiu provar que o uso do dispositivo, e sua retirada um mês após permite que as mulheres se tomem novamente férteis. "E as crianças que já nasceram, certamente não estarão de acordo com os termos simplis-

tas do memorando enviado ao Ministro da Justiça", frisou o médico gaúcho.

Embora entre os 61 médicos que enviaram a proposição esteja o vice-presidente da Associação Médica Brasileira, Waldenir de Bragança, o Sr. Arnaldo Ferrari disse que "ainda que tenha todo o respeito pelos colegas, a autoridade de falar sobre esse assunto é somente concedida aos estudiosos que tragam uma bagagem científica de cunho original, que neles desconheço totalmente".

Ao classificar de "puro tabu" a posição dos médicos fluminenses, o especialista gaúcho frisou que a própria Organização Mundial da Saúde reconhece que os mecanismos do DIU ainda são desconhecidos. "Os médicos fluminenses alegam que o dispositivo impede a nidificação (implantação) dum ovo já fecundado, quando se sabe que 50 por cento dos ovos fecundados não têm condições de sobrevivência e se eliminam naturalmente. E, o início da gestação, aceito cientificamente, é a partir do momento em que o ovo implantado na mucosa uterina. Portanto, a utilização do DIU não interrompe aquilo que não existe, nem é abortivo, pois aborto é interrupção da gravidez, e isso não existe ainda quando se utiliza o DIU.

DIA DO ENGENHEIRO

Na data em que se comemora o dia do Engenheiro e ano do quadragésimo aniversário de fundação da Associação Catarinense de Engenheiros, enviamos nossa mensagem aos profissionais de Engenharia.

A nossa espera está um Brasil que passa pela maior transformação de sua história.

Realiza-se inegável e gigantesco esforço em busca da sistematização e da racionalização.

Ao Engenheiro cabe grande parcela desse esforço, substituindo o empirismo pela técnica e pelo planejamento, programando o futuro.

O Engenheiro no consenso popular está ligado ao verbo construir.

ASSOCIAÇÃO CATARINENSE DE ENGENHEIROS

A DIRETORIA.

A FAMILIA FONTOURA REY AGRADECE

Há dias no Teatro Álvaro de Carvalho uma placa foi descerrada. Homenageava-se GILBERTO DA FONTOURA REY. Embora gaúcho de nascimento, tornou-se um dos catarinenses ativos mais entusiastas. Chefe do Serviço do Patrimônio da União durante mais de trinta anos, Fontoura Rey tornou-se um dos personagens mais populares de Florianópolis. Frequentando, com um grupo de intelectuais o Ponto Chic, as suas tertúlias compareciam escritores, professores, estudiosos, enfim, a nata do pensamento catarinense. Escritor, poeta, dramaturgo, teatrólogo, Fontoura Rey era acima de tudo um homem bom e amigo.

De coração aberto, jamais recusara atenção aos que o procuravam. De veia satírica finíssima, não escapava à sua pena de desenhista e caricaturista os fatos e pessoas da ilha: retratava-os com impressionante realismo. Chegou, aliás, a exibir, na antiga Casa Santa Catarina, os seus trabalhos de caricaturas, recebendo entusiástico elogio da imprensa.

Homem de excelente formação humanista, o artista Fontoura Rey, durante a sua juventude estudou na França, onde obteve excelente cultura. Músico, este homem fino e sensível, deliciava os que o visitavam com belas peças clássicas ao violão ou à harpa.

A homenagem que se faz a Fontoura Rey foi das mais justas. Quem o conheceu nesses trinta anos de vivências em Florianópolis, onde repousam seus restos mortais, por certo não o esquecerá.

Estava por acabar uma de suas obras, a que fazia referência frequente e que, por ser uma sátira aos costumes e hábitos, sobretudo daqueles que, a custa de tanto curvarem-se em bajulação sempre estão por cima, recebendo as benesses dos poderosos do momento, deu-lhe o significativo nome de CATUTO DE ESPINHEL.

Obra inacabada, será entretanto publicada por seus familiares, que infelizmente não foram avisados a tempo da homenagem que se prestou a Fontoura Rey.

Seus familiares, esposa e duas filhas, farão, entretanto, em breve nesta capital, exposição de todos os trabalhos de Gilberto da Fontoura Rey, com a qual se terá idéia exata da excelente contribuição prestada por esse catarinense adotivo ao torrão em que entregou seus restos mortais, tanto amava Santa Catarina e, em especial Florianópolis. À direção do Teatro Álvaro de Carvalho, na pessoa do Sr. Oscar Berendt, quer a família Fontoura Rey agradecer profundamente a homenagem que lhe foi tributada e informar que não esquecerá este gesto de simpatia e reconhecimento a um homem que soube ser acima de suas conveniências um dos maiores personagens artísticos de Florianópolis.

Ivolar, Márcia e Jasmine de Fontoura Rey.

UMA MENSAGEM DE RECONHECIMENTO E GRATIDÃO

HÁ DEZ ANOS SOFREU NOSSO PAÍS UMA TRANSFORMAÇÃO FUNDAMENTAL. TRANSFORMAÇÃO QUE ULTRAPASSOU COM SEUS REFLEXOS AS NOSSAS FRONTEIRAS E TROUXE AO BRASIL UM CONCEITO INTERNACIONAL JAMAIS ALCANÇADO.

FOI A PROPAGAÇÃO DO IDEAL DE UM GRUPO DE BRASILEIROS QUE FIZERAM A REVOLUÇÃO DE MARÇO DE 1964, INCUTINDO EM NOSSO POVO UMA NOVA RESPONSABILIDADE E A ESPERANÇA E CONCRETIZAÇÃO DE UM FUTURO.

NÃO BASTARIA O TRABALHO E AS IDEIAS DESSES HOMENS, SE NÃO HOUVESSE UM SEGUNDO ESCALÃO QUE OS ASSIMILASSE E DIFUNDISSE, PARA QUE, REALMENTE, TODO O BRASIL TOMASSE CONSCIÊNCIA DE SUA RESPONSABILIDADE E DA SUA VERDADEIRA POSIÇÃO.

ACREDITAMOS NOS IDEAIS REVOLUCIONÁRIOS; ACREDITAMOS NA INTEGRIDADE E NOS PROPÓSITOS DAQUELES QUE FIZERAM A REVOLUÇÃO, ACREDITAMOS EM NÓS, BRASILEIROS. É COM ESTE ESPÍRITO — PORQUE FOMOS MOTIVADOS —, PROCURAMOS INTEGRAR TODAS AS ATIVIDADES DE NOSSA COMUNIDADE, COOPERANDO COM AS ENTIDADES DE CLASSE, COM OS CLUBES SOCIAIS, COM OS CLUBES DE SERVIÇO E ENGANJADO, ATIVAMENTE, EM SUA ORGANIZAÇÃO POLÍTICA — UM DIREITO E UMA OBRIGAÇÃO DE TODOS.

EM TODAS AS INICIATIVAS QUE TOMAMOS, SEMPRE O FIZEMOS COM O OBJETIVO DE PROMOVER E DESENVOLVER A COMUNIDADE DA QUAL DEPENDEMOS E PELA QUAL TODOS TEM O DEVER DE TRABALHAR, O DEVER DE PARTICIPAR.

ESTAMOS MONTANDO UM COMPLEXO DE EMPRESAS NO ALTO VALE; ACOLHEMOS UM PARTIDO POLÍTICO, A ARENA; VIVEMOS CAMPANHAS ELEITORAIS;



COOPERAMOS NAS CAMPANHAS COMUNITÁRIAS. É A NOSSA FORMA DE PARTICIPAÇÃO.

HOJE NÃO MAIS CONTAMOS O RESULTADO DAS URNAS, A ORGANIZAÇÃO DA CAMPANHA, SEUS MÉTODOS OU SUA ANÁLISE.

CUMPRIMOS UMA TAREFA E CONTRIBUIMOS PARA QUE ALGUMAS VITÓRIAS FOSSEM ALCANÇADAS.

NO CUMPRIMENTO DESTA TAREFA RECEBEMOS UMA COLABORAÇÃO FUNDAMENTAL DE TODOS AQUELES QUE PENSAM COMO NÓS E AGEM MOVIDOS PELOS MESMOS PROPÓSITOS, A ESTES DEVEMOS NOSSO RECONHECIMENTO E A NOSSA GRATIDÃO:

AOS MEMBROS DOS DIRETÓRIOS MUNICIPAIS E REGIONAL QUE NOS INDICARAM;

AO ILUSTRE GOVERNADOR COLOMBO MACHADO SALLES QUE NOS INCENTIVOU;

AO EMINENTE GOVERNADOR ELEITO, ANTONIO CARLOS KODER REIS, A QUEM HIPOTECAMOS NOSSO APOIO E EM FAVOR DE QUEM JAMAIS FALTARÁ NOSSA DISPOSIÇÃO DE LUTA E COLABORAÇÃO;

À JUVENTUDE DO ALTO VALE QUE, DINÂMICA, RECEBEU NOSSA MENSAGEM E TAMBÉM NOS INCENTIVOU;

À IMPRENSA FALADA, ESCRITA E TELEVISIONADA, QUE NOS PROMOVEU E DIVULGOU NOSSA MENSAGEM; A TODOS OS NOSSOS AMIGOS, QUE DISPENDERAM TEMPO E ENERGIA NA DEFESA DOS NOSSOS IDEAIS;

A TODOS AQUELES QUE NOS DISTINGUIRAM COM SUA CONFIANÇA E NOS HONRARAM COM SEU VOTO.

A TODOS, O NOSSO MUITO OBRIGADO, E TAMBÉM OS NOSSOS MAIS SINCEROS VOTOS DE UM FELIZ NATAL E DE QUE ENCONTREM NO ANO NOVO, A CONCRETIZAÇÃO DE SUAS ESPERANÇAS E OS DIAS FELIZES QUE TODOS MERECEM.

RIO DO SUL, DEZEMBRO DE 1974
LUIZ SOLDATELLI



Alalc em busca de uma maior integração

Os representantes dos 11 países-membros da Associação Latino-Americana de Livre Comércio - Alalc - reunidos em Montevideu, intensificaram ontem seus esforços à procura de acordo para tirar a terceira rodada de debates das "Negociações Coletivas" de seu atual estancamento.

Brasil, Bolívia, Argentina, Colômbia, Chile, Equador, México, Peru, Paraguai, Uruguai e Venezuela tentam chegar a uma estratégia comum para acelerar o processo de integração regional, assim como avaliar os resultados das duas últimas conferências da Alalc, em Buenos Aires e Quito, concluídas há alguns meses.

O que se procura fundamentalmente, segundo fonte autorizada da Associação, "é avançar no processo de integração através da coordenação de esforços para tomar medidas que assegurem uma ação dinâmica do mecanismo regional".

ESTUDOS

As mais importantes iniciativas que a conferência está estudando dizem respeito a um programa geral de desagregamento alfandegário para facilitar o comércio interregional, ao estatuto de tratamento permanente de país de menor desenvolvimento econômico relativo para o Uruguai, a projetada abertura de mercados a favor dos países de menor desenvolvimento como Bolívia, Equador, Paraguai e Uruguai.

As conclusões da Terceira Rodada serão mais tarde analisadas na 14a. Conferência Negociadora anual.

Alterada lista de indústrias consideradas prioritárias

A lista das indústrias consideradas de interesse para o desenvolvimento nacional e que, por isso, tem prioridade na concessão de incentivos fiscais a projetos de implantação ou expansão, foi alterada ontem pelo Conselho de Desenvolvimento Industrial, favorecendo especialmente a produção de insumos para produtos químicos e petroquímicos e os programas siderúrgico e habitacional.

As indústrias de bens de consumo a base de fibras sintéticas e artificiais, que promovem o consumo de matérias-primas importadas, foram retiradas da lista, assim como, no setor automobilístico, a produção de material para automóveis de passageiros, motocicletas e motocicletas, e as indústrias de óculos, lunetas, binóculos e de vidro plano.

Esta segunda revisão de prioridades feita desde 15 de março (a primeira foi em julho), segundo o Secretário-Geral do CDI, Sr. Taylor Frazão, que assinou a portaria no. 370, datada de 10 de dezembro, "faz parte de um conjunto de providências governamentais que visam conter as importações não prioritárias, sem prejuízo do crescimento industrial".

A lista ontem divulgada, e que resultou de entendimentos entre a Secretaria Geral do Conselho de Desenvolvimento Industrial e os Secretários-Gerais dos Ministérios que compõem o plenário do CDI, favorece o aumento da produção de matérias-primas básicas, carentes no mercado interno e que são fatores de exacerbação do "déficit" do balanço de pagamentos.

Secretários pedem que Governo faça alterações no Polonordeste

Afirmando que não foram consultados para a sua elaboração, Secretários de Agricultura de seis Estados nordestinos sugeriram ontem, em Recife, uma revisão do Programa de Desenvolvimento das Áreas Integradas do Nordeste (Polonordeste), por considerá-lo falho e omissivo vários pontos.

A solicitação foi feita durante a primeira reunião das comissões nacional e regional de acompanhamento do Polo-Nordeste, realizada na Sudene, quando o Secretário de Agricultura de Pernambuco, Sr. João Pessoa de Souza, abrindo os debates, disse que "já é tempo de se melhorar os remédios passados por Brasília para os Estados doentes nordestinos".

Inaugurando os debates, o Sr. João Pessoa de Souza declarou, enfaticamente, que assim como ele, nenhum dos secretários de agricultura nordestinos, nem as Comissões Estaduais de Planejamento Agrícola (Cepas) da região foram consultados para a elaboração do Polonordeste, o que gerou falhas e distorções no programa, pois, não ouvindo os Estados, invertem-se e se omitiram

Entre as novas indústrias que passam a receber incentivos fiscais do CDI, estão as de manilhas, tubos e conexões de cerâmica e plásticos, revestimentos e elementos de estrutura em material refratário, embalagens de vidro — todas ligadas ao desenvolvimento dos programas siderúrgico e habitacional. No setor automobilístico, as novas prioridades são para a produção de caminhões a Diesel, veículos para transporte coletivo, "containers", utilitários de cargas tipo furgões e "jeeps".

Continua sem alteração a política de incentivos ao setor de bens de capital, nos ramos de maquinaria e equipamentos mecânicos, equipamentos elétricos e eletrônicos (que tiveram sua nomenclatura reformulada), construção naval e indústria metalúrgica básica. Também não sofrerem alterações as prioridades para a indústria aeronáutica e aos ramos de indústria gráfica, móveis e alimentos.

A nova lista do CDI retirou incentivos aos seguintes ramos industriais: calçados plásticos, malas de plástico, tecidos plásticos, artefatos de plástico, tecidos de fibras sintéticas, laminados de plástico e malharia em geral, e para a produção de galões, cadarços, rendas, bordados, redes, tapetes e artigos para indústria de vestuário, como fechos e botões.

Em outra área, foram também excluídas dos benefícios do CDI as indústrias de metais sanitários, de embalagens e vasilhas metálicas, fechaduras e cadeados, cutelaria, galvanoplastia e outros revestimentos metálicos.

prioridades nos próprios Estados.

Citou, em seguida, os erros cometidos pelo Polonordeste em Pernambuco, onde, ao invés da região de Triunfo e do Vale do Moxotó, deveria ser contemplada pelo programa a área de Garanhuns, que possui melhores condições agrícolas, industriais e de absorção de mão-de-obra que Triunfo e o Vale do Pejeum, prioritário em Pernambuco desde 1917 e que deveria se sobrepor ao do Moxotó. "Além do mais, os tabuleiros costeiros pernambucanos, incluídos no Polonordeste, não apresentam viabilidade econômica, segundo comprovam pesquisas que a Sudene realiza na área há 14 anos", disse.

Falando em seguida, cada um relatando as omissões e as falhas geradas pelo Polonordeste em seu Estado, os Secretários de Agricultura de Alagoas, Maranhão, Paraíba, Ceará e Sergipe enfatizaram a necessidade de uma reformulação do Polonordeste, comprometendo-se a encaminhar sugestões.

Besc é autorizado a abrir mais 9 agências

O Banco Central do Brasil acaba de autorizar o Banco do Estado de Santa Catarina a instalar mais nove agências pioneiras no Estado, em caráter experimental, localizadas nos municípios de Quilombo, Água Doce, São Domingos, Descanso, Coronel Freitas, Lebon Régis, Bom Jardim da Serra, Matos Costa e Alfre-

do Wagner. Com a instalação das novas agências, o Besc amplia para 64 o número de suas dependências, incluindo as de Brasília, São Paulo e Rio de Janeiro. Por outro lado, as agências urbanas de Florianópolis, Fraiburgo e Panduva deverão ser inauguradas nos próximos trinta dias.

Ibagesc faz novo curso sobre eficácia gerencial

O professor Endel Kello vai ministrar de amanhã a sábado nesta Capital um curso sobre eficácia gerencial. Trata-se de promoção do Instituto Brasileiro de Assistência Gerencial à Pequena e Média Empresa de Santa Catarina - Ibagesc - em cujo auditório será realizado o curso.

Constante de 20 horas/aula, a promoção destina-se a representantes de empresas públicas e privadas do Estado, estando inscritas mais de vinte pessoas.

Este será o quarto curso que Endel Kello ministra em Santa Catarina, a convite do Ibagesc.

Volks quer duplicar em 75 as suas exportações

O presidente da Volkswagen do Brasil, Sr. Wolfgang Sauer, admitiu ontem que a sua empresa deverá duplicar em 1975 seu índice de exportação que esse ano alcançará a Cr\$ 54 milhões e 500 mil (85 milhões de dólares), em veículos montados e desmontados.

O Sr. Wolfgang Sauer salientou que a rede de serviços que a empresa está montando em vários países auxiliará no incremento das exportações em 1975. A Volkswagen nacional está preocupada atualmente em dinamizar a prestação de serviços de reposição de peças e manutenção de carros em vários países da Ásia, as declarações do presidente da Volkswagen foram feitas durante um almoço informal hoje no terraço Itália, em São Paulo.

Ao analisar o ano de 1974 para sua empresa, o Sr. Wolfgang Sauer admitiu que "a empresa está fazendo força para chegar a 90 milhões de dólares, mas deverá ficar nos 85 milhões. Acredito que em 1975 duplicaremos a exportação e um dos fatores que vai auxiliar muito esse fato será a sorte".

— A nossa rede de serviços vai auxiliar muito nesse trabalho de duplicação de

exportações. Na verdade, nesse ano nos enfrentamos uma série de dificuldades, como toda a indústria automobilística. Parece que agora as coisas voltam ao seu devido lugar e a imprensa tem auxiliado em muito a que isso ocorra".

— Outro fator de euforia para a indústria automobilística é a descoberta de petróleo em Campos. Isso vai contribuir para o seu desenvolvimento mantendo-a como a base para um maior progresso do país".

Para o presidente da Volkswagen do Brasil, "o petróleo deverá realmente significar a auto-suficiência do país no setor, mas isso será possível a partir de 1978. Até lá o governo deverá continuar economizando divisas no setor energético. Essa poupança de energia é boa para o balanço de pagamentos do país".

— Deus é realmente brasileiro, pois justamente em momento de crise, encontramos o petróleo de Campos, o que nos dá mais tranquilidade para os anos futuros. O petróleo brasileiro será caro, porque agora mais do que nunca o petróleo é uma matéria prima valiosa", concluiu o presidente da Volkswagen do Brasil.

São Paulo vai melhorar logo as suas ferrovias

A Fepasa acaba de firmar com os bancos franceses "Du Commerce Extérieur e Credit Lyonnais", contrato de financiamento no valor de 25 milhões de francos, cerca de Cr\$ 40 milhões, destinados à aquisição de 750 mil fixações elásticas para dormentes, conforme contrato já celebrado entre a ferrovia e a firma fabricante francesa. Esse material, bem como 850 mil dormentes de concreto recentemente comprados no mercado nacional (9 milhões de dólares), será utilizado nas obras de remodelação da via permanente, iniciadas há dois anos e que cobrem uma extensão aproximada de 2.200 km.

O Secretário dos Transportes, Sr. Paulo Maluf, ao prestar essa informação, disse que essas obras tornaram-se inadmissíveis a partir do momento em que o Governador Laudo Na tel deter-

minou a realização de diversos melhoramentos na via permanente. A partir daí, foi elaborada um projeto cobrindo os 2.200 km (quase 50 por cento da rede da empresa), o que é apenas parte do programa de remodelação e modernização da Fepasa.

O equipamento de fixação dos trilhos aos dormentes, agora adquirido, simplifica o trabalho, pois elimina a utilização de parafusos, cuja colocação é mais demorada e exige maior mão-de-obra. Além disso, os parafusos ficam permanentemente sujeitos à trepidação, exigindo reapertos periódicos, ou seja, maior manutenção, com maiores ônus.

Disse ainda que "nessa operação o Ba desp (Banco de Desenvolvimento do Estado de São Paulo) compareceu como avalista da Fepasa que pagará, aos estabelecimentos franceses de crédito, juros anuais fixos de 7,3% pelo empréstimo, devendo a amortização ser feita em 10 prestações semestrais, no prazo de cinco anos, representando cada uma dessas parcelas uma partida do material adquirido.

SEGUROS

Decreto-lei 37 sofre várias modificações

O Presidente da República assinou no dia 26 do mês passado decreto que altera o Decreto-Lei no. 37, de 18 de novembro de 1966, onde estão estabelecidas normas relativas à isenção e redução do Imposto de Importação. Em seu artigo 10 esclarece: "Se os bens importados com isenção ou redução forem danificados por incêndio ou qualquer outro sinistro, os tributos e gravames cambiais que tenham sido dispensados na importação serão reajustados, pela aplicação dos índices de correção monetária fixadas pelo órgão competente, e reduzidos proporcionalmente ao valor do prejuízo".

O IRB e a expansão da nossa Marinha Mercante

O crescente desenvolvimento da Marinha Mercante brasileira, com a construção e a aquisição de navios cada vez mais aperfeiçoados, vem exigindo uma constante evolução das operações do ramo Cascos. Para atender às necessidades impostas pelo novo quadro da frota mercante nacional, o IRB tem adotado medidas que alcançam desde a contratação dos seguros até as retrocessões às seguradoras estrangeiras.

Entre os critérios adotados nos últimos anos, um dos mais importantes foi o estabelecimento de novas bases para a renovação dos contratos de resseguro com o exterior, permitindo que a fixação de taxas seja feita naquele país.

Os fatores considerados para a taxa são: o número de embarcações da frota, o ano de construção de cada uma, o material empregado, a propulsão, as garantias pretendidas pelo segurado, o limite de navegação, e principalmente a experiência anterior do armador, isto é, o comportamento geral da frota.

ALTERAÇÕES

Outras alterações recentemente introduzidas no ramo Cascos contribuíram para modernizar a sistemática das operações, adequando-as ao processo de desenvolvimento da construção naval brasileira iniciada nos anos 60. Assim, as vitórias prévias obrigatoriamente realizadas desde 1955, para avaliação e determinação do valor segurado, passaram a ter seus modelos padronizados. Ao mesmo tempo, os vistoriadores autônomos, utilizados pelo IRB desde aquele ano foram recentemente classificados em três categorias, conforme suas aptidões, geralmente em embarcações de menor porte, como lanchas, iates, dragas e similares.

COMPORTAMENTO

No caso de sinistros, as modificações introduzidas nas Normas e Instruções Cascos vieram simplificar as operações e alterar sensivelmente o quadro em relação aos anos anteriores: o estabelecimento de novos limites de regulamentação e pagamento de sinistros, em função dos limites técnicos; os pagamentos de prêmios dos seguros em moedas estrangeiras através de cheques, os novos critérios para determinação do valor ajustado e do valor aumentado figuram entre as alterações mais importantes.

O quadro de comportamento dos prêmios no ano passado reflete os benefícios da nova política: em 1973, o total de prêmios de seguros diretos aumentou 57,8% em relação ao ano anterior e os prêmios de resseguros aumentaram em 55,7% no mesmo período.

Estatísticas permitem as mudanças no Rcovat

O Seguro de Responsabilidade Civil Obrigatório dos Proprietários de Veículos Automotores de Vias Terrestres (Rcovat) está sofrendo reformulações, inclusive na própria denominação, que passará a ser Seguro Contra Danos Corporais.

Quando se implantou esta modalidade, não se dispunha de estatísticas suficientes que permitissem um conhecimento razoável dos acidentes de trânsito e sobre as reparações civis que pudessem gerar. Isto particularmente se acentua no que diz respeito à responsabilidade civil, para a qual a mentalidade de reclamar indenização demanda um período de maturação, após o que a sinistralidade começa a assumir um comportamento definido e estatisticamente mensurável.

Há mais de quatro anos esta modalidade vem sendo operada com um prêmio de Cr\$5 07 anuais, dando cobertura a morte (Cr\$ 10 mil), invalidez permanente (até Cr\$ 10 mil) e assistência médica ou hospitalar (até Cr\$ 2 mil). Do prêmio são retidas as percentagens de 8%, que é comissão da corretagem, 5% para remuneração do agente emissor, 7,5% como provisão para o seguro Rcovat, 2% para o Fundo Especial de Indenização e 30% para reservas de riscos não expirados, restando então, Cr\$ 26,25 para fazer frente aos sinistros correntes e às despesas gerais.

Viagens aéreas

Luiz Mendonça

Estão em fase final os estudos para a implantação do seguro de passageiro de avião de linha regular. A apólice destina-se a cobrir danos pessoais durante o voo, nas operações de embarque e desembarque nos aeroportos, bem como nos períodos em que, sob a responsabilidade e por conta do transportador, o passageiro permaneça em qualquer cidade do roteiro da viagem, por modificação do horário normal de decolagens.

O valor segurado poderá variar de 10 a 75 mil cruzeiros. O preço do seguro será na realidade bem modesto, bastando dizer que, na hipótese de capital segurado de maior valor (Cr\$ 75.000,00), o passageiro terá que pagar apenas Cr\$ 20,00.

Tal seguro, facultativo, constituirá reforço do seguro de responsabilidade civil do transportador aéreo, exigido pelo Código Brasileiro do Ar e cuja indenização máxima corresponde a 200 vezes o maior salário mínimo vigente no país. Esta última cobertura, que o passageiro desfruta sem qualquer ônus direto por ser inerente à responsabilidade contratual do transportador, é em geral considerada insuficiente pelos usuários do transporte aéreo. A estes, portanto, o novo seguro projetado oferecerá oportunidade para que passem a dispor, nas suas viagens, de valores agregados que elevem o conjunto de cobertura em termos mais condizentes com seus níveis de renda e de vida.

Em vários países existe e é muito difundido esse seguro suplementar, que se adiciona ao da responsabilidade contratual do transportador, já que este em toda hora é limitado por força de convenção internacional. Há países, em que nos aeroportos, funcionam máquinas automáticas para a compra do seguro pelo passageiro, tornando mais rápida e extremamente simples a operação.

No Brasil, há muitos anos se fez uma tentativa de vulgarização de tal seguro, mas sem êxito. O público, então, possivelmente não estava tão conscientizado, como hoje, para as suas necessidades de previdência. Além disso, àquela época é de se crer que o passageiro de avião geralmente estava situado nas classes de mais alto nível de renda, dispo de recursos no seu entender bastantes para cobrirem qualquer eventual infortúnio (inclusive o recurso da contratação de seguro de vida de alto valor). Hoje, porém, o quadro é diverso, pois o volume de tráfego aéreo aumentou exponencialmente, incorporando grande massa de usuários habituais, dispersos por extensa e variada escala de rendas.

COMUNICAÇÃO

Para facilitar a obtenção e a renovação da Carteira de Saúde, obrigatória para o uso das piscinas do Clube, o Departamento Médico do Lagoa late Clube está funcionando das 2as. às 6as. feiras, das 17,00 às 19 horas, no escritório do Clube à Rua Deodoro no. 11
A DIRETORIA

Consórcio Nacional Ford-Dipronal

CONVOCAÇÃO

1a. ASSEMBLÉIA — GRUPO CT3/30138 — Florianópolis — SC

Estamos convocando os Srs. Consorciados abaixo relacionados para a 1a. Assembléia que se fará realizar no dia 12/12/74 às 20:00 horas, nas dependências da DIPRONAL. Rua: Felipe Schmidt, 60 — Florianópolis — SC.

Dr. Pedro da Costa Araújo
Carlos Alberto Siqueira Menezes
Dr. José Rosário Araújo
Dr. Manoel Lobão Muniz de Queiroz
Dr. Gercy Cardoso
Lenaide Barreto
João Manoel Valério
Mauri Antônio dos Santos
Carlos dos Santos
Antônio Geórgio Westrupp
Enio Laus
Yunko Akegava
Silvio Pereira
Grafo's Ind. Gráfica Ltda.
Sergio Greenhalgh Carneiro
Helena da Luz Costa
Romalino João da Rosa
Tomé dos Santos
Lino Leôncio Martins
Durieux S/A. Com. e Representações
Dr. Napoleão Xavier do Amarante
José Erico de Souza
Otaviano Angelo Darosci
Dr. Saul Oliveira
Paulo Peluso
Anibal Nunes Pires
João Ferreira do Carmo
Erico Sgrott
José Anastácio Florêncio
Euclides Florêncio
José Belmiro Koerich
José Bartolomeu da Silva
Cristóvão Coutinho Lins
Rafael Ferreira
Luiz Alberto Muniz Nunes
Elson do Amaral Lima
Gladston Luiz Nicolazzi
Contec S/A Eng. & Serviços
Contec S/A Eng. & Serviços
Contec S/A Eng. & Serviços
Dr. Edgar Alves Ferreira
Célio Ferrari
Fabi Com. de Discos e Conf. Ltda.
Izidoro Azevedo dos Santos
Asta Paula B.H. Fats
Francisco Souza Filho
Luiz Carlos Silva
José Junkes
Valmor Francisco da Rosa
Conrado Erckmann

Alinor Furtado
Gilson Fernandes Pa checo
Valfrido Kobs
Valfrido Kobs
Tito Vicente Koerich
Tito Vicente Koerich
Maria Sirene Cordioli
João Ademir Marques
Heidmann & Elbert Ltda.
Dr. Leopoldo J. Campos
Caetano Fachini
Celso Aricodemos Silva
Alvani dos Santos Polucênio
Homero de M.G. Júnior
Floriana O.da Costa Simas
Dr. Jorge Fernando Adriani
João Carlos da Silva
Ernesto Ca mprogler
Luiz Fernando Brinhosa
José Atanázio dos Santos
Manoel Atanázio dos Santos
Alfeo Belmonti
Dr. Ademair Nunes Pires Júnior
Maria Adelaide Rocha
Célio Steil
Leondio Stamatios Sakellis
Anesio Rubik
Osvaldo Rogério Braga
Dr. Carlos Artur Araújo
Osvaldo Atanázio dos Santos
Aroldo Pacheco dos Reis
José Neves Antunes
Dr. Wagner Botelho Godinho
Anacleto Fernandes da Silva
Lauro Medeiros de Araújo
Maria Na zareth Melo Orsi
Aldori Lanch
Cleomir Gomes do Amaral
Luiz Nicolazzi
Aurino Algemiro Teixeira
Maria Salete Besen
Gilberto Ulysséa
Jerson Honório de Paula
João José Pereira
Flávio Jaques Bagoani
José Antônio de Aguiar
Luiz Batistotti
Miguel Jorge Duarte
Luiz Gonzaga A.C. Mattos
Zulma Cascaes

SÓ A DIPRONAL TEM CONDIÇÕES DE COLOCAR UM CORCEL OKm. EM SUAS MÃOS POR APENAS Cr\$ 692,99 MENSALIS. SEM COBRAR TAXA DE INSCRIÇÃO.



PHILIPPI & CIA.
a casa do construtor
GRANDE PROMOÇÃO das famosas tintas CORAL e YPIRANGA. Agora com 15% de desconto.

Botafogo acertou amistoso em Goiânia

O Goiás confirmou ontem para o próximo dia 17 uma partida amistosa com o Botafogo, do Rio, mediante a cota fixa de Cr\$ 40 mil. Esse jogo servirá para a despedida do Goiás na atual temporada futebolística e da promoção participará a crônica esportiva, segundo entendimentos de sua entidade de classe com a diretoria do Goiás.

Hoje o Goiás enfrenta o Goiatuba, pela Copa Leonino Caiado, competição que lidera, ao lado do Atlético, com um ponto perdido. O Goiás é bi-campeão dessa taça, que anualmente reúne os cinco primeiros classificados no campeonato regional.

Medicina Esportiva, pouca divulgação

Na abertura do I Curso de Informação de Medicina Esportiva, o presidente da Sociedade de Medicina Desportiva da Guanabara, professor José Luis Fracaroli, lamentou a pouca divulgação no Brasil desta especialidade médica e defendeu a integração de médicos, professores e técnicos desportivos, como forma essencial para se conseguir aptidão física de ótimo nível para o atleta brasileiro.

Segundo o professor Fracaroli, "a contribuição da medicina desportiva poderá ser dada tanto em laboratórios de fisiologia, bio-mecânica, psicologia, quanto no exercício do magistério. Poderá ser feita tanto junto aos escolares quanto aos atletas profissionais".

O presidente da Sociedade de Medicina Desportiva da Guanabara afirmou que essa atividade médica não tem objetivos terapêuticos, e sim o de fornecer a todos os indivíduos, dentro de suas potencialidades, a melhor condição física.

O professor José Luis Fracaroli lembrou Louis Fauconier, ao citar que "o valor das marcas realizadas para atender à classe mundial, obriga aos treinadores a estender seus conhecimentos, dos numerosos domínios da física simples, aos mais delicados problemas de psicologia".

Na luta para correr mais veloz, saltar mais alto, lançar mais longe, os médicos, os engenheiros, todos os especialistas capazes de encontrar um novo elemento susceptível de melhorar o rendimento do organismo, ora a eficiência de uma técnica, são unidos aos técnicos das diversas modalidades esportivas, afirmou.

O Curso de Medicina Desportiva, que se realiza em Salvador, se prolongará até o próximo dia 15, abrangendo temas sobre fisiologia, psicologia, socorro de urgência, desporto, bio-mecânica e organização médico-desportiva. Entre os conferencistas estão os professores Hilton Gosling, Celpo Cotechia, José Jácomo Ma gozi e Lúcio Figueiredo.

Flamengo x América, primeira partida na final do Carioca

Flamengo e América, voltarão jogar domingo dia 15, na primeira das três partidas decisivas do campeonato carioca de futebol de 1974. O sorteio realizado na Federação Carioca de Futebol, foi decidido depois de uma reunião de hora e meia, entre os dirigentes do América, Flamengo e Vasco.

O impasse inicial que dificultou os entendimentos foi a escolha das datas dos três jogos e do quarto, este último, no de persistir um empate entre dois ou mais clubes após as três partidas decisivas. Ficou acertado finalmente, que os jogos serão disputados dia 15 domingo, 18 quarta-feira e 22 domingo. Se houver a necessidade do quarto jogo, a sua data será marcada depois de reunião entre os presidentes dos clubes e

da Federação após dia 22. No sorteio foram colocadas três bolas numeradas, caindo América número 1, Flamengo número 2 e Vasco número 3. A primeira bola a sair foi a do Flamengo e a segunda a do América.

O Vasco ficou como "Bye" para jogar na quarta-feira contra o perdedor do primeiro jogo. Ficou decidido no entanto que se o primeiro jogo terminar empatado, o Vasco jogará contra o Flamengo na quarta-feira porque segundo, ficou combinado anteriormente o adversário do Vasco no segundo jogo, seria aquele clube cuja bola numerada saísse em primeiro lugar na hora do sorteio. O terceiro jogo do domingo dia 22 será entre Vasco e o vencedor do primeiro jogo.

Os problemas dos três que decidirão o título de 1974

Flamengo, Vasco e América iniciaram ontem seus preparativos para a fase final do campeonato carioca de 74. Os jogadores do Flamengo fizeram caminhada na vista chinesa, mas Edson, Liminha, Jaime e Doval permaneceram na Gávea para tratamento.

Liminha tirou o aparelho de gesso, porém não jogará mais este ano pelo Flamengo. A contusão que sofreu nos ligamentos internos do joelho esquerdo vai obrigar o jogador a permanecer muito tempo inativo. Para a partida de domingo contra o América, o Departamento Médico prometeu liberar todos os jogadores contundidos.

Também os jogadores do América fizeram uma caminhada nas Paineiras; no Andaraí ficaram apenas Luizinho, Orlando, Flexa e Bráulio, fazendo tratamento. A contusão de Luizinho é a mais grave, pois apresenta várias pancadas nas pernas. No coletivo de sexta-feira a tarde, Danilo Alvim armará a equipe para o primeiro jogo.

Em São Januário, Mário Travaglini deu um treino técnico tático do qual Andrada, Miguel, Roberto e Alfinete não participaram. Roberto fez apenas treinamentos físicos não participando do treino com bola e Alfinete fez exercícios a parte. Andrada e Miguel foram poupados. A volta de Roberto à equipe foi assegurada pelo Departamento Médico que já prometeu liberá-lo para o coletivo de sexta-feira. Como o Vasco só jogará na quarta-feira, dia 18, haverá bastante tempo para recuperação dos contundidos.



Luisinho, uma preocupação para o América.

Empate tira chances do São Paulo hoje

Interessado exclusivamente na vitória - o empate não lhe serve - o São Paulo enfrenta a Portuguesa de Desportos à noite, a partir das 21 horas no Pacaembu, com a preocupação de decidir o jogo nos primeiros minutos para evitar uma situação vexatória, como ocorreu domingo último, diante da Ponte Preta, na cidade de Campinas. A equipe joga completa.

Ontem o técnico José Poy deu um treino recreativo e ficou mais tranquilo quando soube que poderia contar com o centro-avante Serginho, artilheiro do time, e concentrar o ponta-direita Terto, com boas possibilidades de aproveitamento. O treinador acha que, mesmo já fora do retorno, a Portuguesa será um adversário bastante difícil e o São Paulo precisa jogar com entusiasmo e dedicação para garantir os dois pontos e manter-se na luta pela conquista do título.

Terto e Serginho vinham sendo os problemas de Poy, já que deixaram a partida contra a Ponte Preta machucado. Ao examinar o centro-avante, o médico disse que não haveria problema, mas pediu um pouco mais de tempo para uma definição a respeito de Terto. Silva concentrou e poderá entrar no lugar deste, caso não haja recuperação a tempo.

Na defesa o técnico decidiu não fazer alterações, mantendo Arlindo na quarta-zaga, em lugar de Samuel, que continuará na reserva. O time está escalado com Valdir Peres; Nelson, Paranhos, Arlindo e Gilberto; Ademir e Pedro Rocha; Terto (Silva), Zé Carlos, Serginho e Piau. A Portuguesa, que encerrou seus treinamentos com um recreativo, joga com Zecão; Cardoso, Mendes, Calegari e Santos; Badeco (Mazinho) e Daniel; Antonio Carlos, Adilton, Tatá e Luisinho.

Campeão uruguaio joga amistoso em Livramento

O Penharol, campeão uruguaio, jogará às 21 horas de hoje na cidade de Santana do Livramento (a 566 quilômetros de Porto Alegre), contra a equipe do 14 de Julho local, em jogo beneficente à Associação de Pais e Amigos de Excepcionais da localidade.

Nesta partida, o meio-campo Dorinho, do Internacional, será homenageado por seus conterrâneos de Livramento e jogará pelo 14 de Julho, seu primeiro clube. O juiz uruguaio Alejandro Otero apitará a partida e o Penharol contará com to-

dos os seus titulares, inclusive os jogadores da Seleção Uruguaia.

Embora os uruguaio devam chegar a Livramento apenas ao meio-dia de hoje, o Serviço de Relações Públicas do 14 de Julho divulgou antecipadamente a escalação das duas equipes: Penharol - Corbo; Mário Gonzales, Sandoval, Galisto e Suryer; Acosta, Jimenez e Quevedo; Morena, Si Iva e Santelle. 14 de Julho - Jorge; Huguinho, Bocháon, Cleris e Sarará; Apoitia, Dorinho e Alan; Coringa, Danilo e Cica Barreto.

Nautico pode quebrar hegemonia do Santa Cruz

O campeonato pernambucano poderá terminar hoje, caso o Náutico vença o Santa Cruz, na segunda partida da série melhor de três, uma vez que o time comandado por Orlando Fantoni ganhou a primeira de 1 a 0, domingo passado, tornando - mais difícil para o clube do Arruda a conquista do hexa-campeonato.

O jogo será nos Afritos, às 21h15m, o que vem a ser mais um benefício para o Náutico, que está tranquilo e desconhecendo as ameaças do adversário que diz possuir documentação provando irregularidades de alguns jogadores adquiridos no sul. Até ontem a tarde, nada havia sido feito nesse sentido junto à Federação.

Enquanto reina absoluta tranquilidade no Náutico, que após 27 meses sem vencer o seu adversário conseguiu fazê-lo nas duas últimas vezes que se defrontaram, o Santa Cruz vive um clima de intranquilidade, com seus dirigentes dando declarações sem mais aquele otimismo de antes. Hoje, em caso de vitória o Santa Cruz pagará Cr\$ 1.600 ao invés dos Cr\$ 800 estipulados para os clássicos.

A arbitragem será de Sebastião Rufino, e o Náutico colocará Djalmá Sales no lugar de Beliato que recebeu o terceiro cartão amarelo, e retorna Neneca ao arco. O Santa Cruz, não anunciou nenhuma modificação e deverá iniciar o jogo com o mesmo time que perdeu domingo último. Náutico: Neneca, Baiano, Djalmá Sales, Sidcley e Drailton, Juca Show e Vasconcelos; Dedeu, Jorge Mendonça, Paraguaio e Lima. Santa Cruz: Raul Marcel, Orlando, Lima, Levi e Pedrinho; Givanildo, Erb e Luciano; Wilton, Zé Carlos e Pio.

CEF
Caixa Econômica Federal
Loteria Esportiva

TESTE No. 211 (Retificação de Resultado)

Na forma do que determina o artigo 16, da Norma Geral dos Concursos de Prognósticos Esportivos, a Caixa Econômica Federal - CEF - Comunica que na relação dos ganhadores do Teste No. 211, publicada no dia 26/11/74, foram incluídos os seguintes ganhadores, cujas reclamações foram julgadas procedentes pela Comissão de Julgamento de Reclamações:

GUANABARA	19-01353	251554
SÃO PAULO	21-13444	067836

COD.REV. No.CARTÃO

Com estas inclusões, o rateio para cada aposta vencedora passou a ser de Cr\$ 16.298,34 (dezesseis mil duzentos e noventa e oito cruzeiros e trinta e quatro centavos), ao invés de Cr\$ 16.329,93 (dezesseis mil trezentos e vinte e nove cruzeiros e noventa e três centavos).

O pagamento aos ganhadores será efetuado a partir do dia 11/12/74.

Os prêmios prescrevem em 90 dias a contar do dia 11/12/74.

OBSERVAÇÕES:

Não haverá pagamento de prêmios em dias destinados a prestação de contas dos revendedores.

FAÇA HOJE SUAS APOSTAS NA LOTERIA ESPORTIVA. É BEM MELHOR SER APRESSADO E MILIONÁRIO DO QUE PERDER A CHANCE POR ESQUECIMENTO.

MISSA DE 1 ANO

Pais, irmãos, irmãs, esposa, sogros e cunhados de

PAULO ROBERTO MARTINS (Bidéca)

convidam parentes e amigos para Missa de 1 Ano, que realizar-se-á amanhã dia 11 do corrente, às 18,30 horas, na Capela do Colégio Catarinense.

Associação Médica Brasileira e Associação Catarinense de Medicina implantam novos planos de PREVIDÊNCIA

FLAGRANTE DAS ADESÕES DO PRESIDENTE DA ASSOCIAÇÃO CATARINENSE DE MEDICINA, DR. JÚLIO CORDEIRO e DO TESOUREIRO GERAL DA MESMA ENTIDADE, DR. LINCOLN VIRMOND ABREU, AOS NOVOS PLANOS DE PREVIDÊNCIA DO D.A.P. DA ASSOCIAÇÃO MÉDICA BRASILEIRA. OS PLANOS CONSTITUEM-SE NA MAIS AMPLA COBERTURA PREVIDENCIÁRIA OFERECIDA AOS MÉDICOS DO PAÍS, POSSUINDO TOTAL COBERTURA DA A.M.B. e A.C.M.

NAS PRÓXIMAS SEMANAS DEVERÁ SER LEVADO, PESSOALMENTE, ATRAVÉS DO SR. HUGO TRIVELLA, A TODOS OS MÉDICOS DE SANTA CATARINA.

NOÉ INICIOU A CONSTRUÇÃO DA ARCA BEM ANTES DAS CHUVAS COMEÇAREM...

Compras de fim-de-ano deixadas para a última hora terminam em canseira, esquecimentos, aquisição daquilo que os outros não quiseram comprar. Atualize seu crédito e comece a escolher, a comprar com tranquilidade, como quem passeia.

CLUBE DE DIRETORES LOJISTAS DE FLORIANÓPOLIS

SERVIÇO DE PROTEÇÃO AO CRÉDITO

AKI sport shirts Waikiki FLORIANÓPOLIS

O Figueirense espera manter a invencibilidade de 23 partidas esta noite, onde joga às 21 horas no estádio Orlando Scarpelli atuando com Nilson; Pinga, Nelson, Moenda e Casagrande ou Elton; Sérgio Lopes, Caco e Zé Carlos; Marcos, Luiz Everton e Jaci contra o Palmeiras de Oneide; Coral, Carlinhos, Cristóvão e Alcir; Gomes e Adãozinho; Britinho, Ademar, Vado e Luiz Lopes. Alvir Rensi será o juiz com Irineu Cadorim e Valdeir de Carvalho ambos de Joinville.



De agora em diante só treino físico para evitar desgaste.

Figueirense sem novidades. Elton continua na lateral

Para o jogo desta noite no estádio Orlando Scarpelli contra o Palmeiras, o Figueirense não vai apresentar novidade em sua equipe, embora o lateral Casagrande já tenha cumprido a suspensão de um jogo por ter sido expulso na partida contra o Internacional. Casagrande que recebeu um profundo corte na perna depois de ser atingido por Gaspar e embora o local ainda não esteja totalmente cicatrizado, já reúne condições de sair jogando. Mas Lauro Búrgio prefere deixá-lo no banco.

Segundo o treinador o jogador não participou dos trabalhos após a partida contra o Caxias e por isso Elton deverá ser mantido. Mas até a hora da partida é possível que Casagrande ainda seja escalado. Por outro lado Moacir continua em recuperação e embora o seu tornezolo direito já apresente acentuada melhora, o médico depois de examiná-lo ontem preferiu não liberá-lo, esperando que o jogador se recupere devidamente.

O acadêmico Rubens Ghisi, que nos próximos dias deverá ter o seu diploma registrado na A.C.M., afirmou que dessa vez preferiu não se enganar com o jogador. Na semana do clássico Moacir confessou que estava recuperado, Ghisi fez um exame mais profundo, inclusive torcendo seu pé em várias posições e o atleta nada sentiu. Mas durante a partida voltou a mancar e teve que deixar o campo mais cedo para o descontentamento do treinador Lauro Búrgio.

Caco que teve uma boa atuação contra o Caxias será mantido na meia-cancha ao lado de Sérgio Lopes, quando inclusive dá

mais velocidade entre a meia-cancha e o ataque. Embora Búrgio esteja satisfeito com Caco naquela posição em substituição a Moacir, Almir também tem chance de entrar pelo menos no segundo tempo. O treinador disse que ele atravessa uma boa forma física e isso tem ficado evidenciado nos treinos. Por isso, dependendo da situação no decorrer da partida Almir pode entrar no lugar de Caco.

As demais posições da equipe serão mantidas. Elton que recebeu uma pancada no tomzelo contra o Caxias fez aplicação de infra-vermelho e está recuperado.

Ontem pela manhã o plantel efetuou trabalhos físicos leves, onde somente Luiz Everton não participou por sentir o tornezolo. O jogador fez tratamento com Lega mas não é problema para a partida desta noite.

Ontem estava marcado coletivo pela manhã, conforme consta do programa do treinamento nesta fase final do certame. Mas ao chegar ao estádio os jogadores tiveram uma agradável surpresa. Lauro Búrgio havia suspenso todos os trabalhos da equipe até o término da fase de classificação. Será mantido somente trabalhos físicos leves para manutenção. O treinador acha que o plantel já atingiu o nível desejado e como os jogos estão sendo às quartas e domingos a bola começa a cansar jogadores. Por isso o treinador espera deixar a bola aos jogadores somente para a hora do jogo. Para o banco foram escalados o goleiro Édson, Casagrande ou Elton, Jailson, Almir, Jorge Luiz e Britinho.

O Palmeiras também joga tudo hoje

Como líder da chave A ao lado de Internacional e Avai, o Palmeiras tem um jogo difícil esta noite no Orlando Scarpelli contra o Figueirense que vem mantendo a invencibilidade da chave B desde o início do campeonato estadual. O time de Adão que tem três compromissos seguidos fora de casa, contra Figueirense, Marcílio Dias e América, não pode perder esta partida para continuar almejando a classificação.

Nas três partidas disputadas neste campeonato, o Figueirense ganhou duas - 1x0 em Blumenau, 3x1 na capital - e empatou uma em 2x2 em Blumenau. O Figueirense é apontado como favorito

pelo fato de jogar em seu estádio e ter realizado uma melhor campanha no decorrer deste certame. Se o time da capital vem invicto, o Palmeiras vem de dois empates conseguidos sempre no final do segundo tempo e ainda atuando em seu estádio, em Blumenau.

Depois de 8 anos atuando pelo Palmeiras o jogador Vado vem para o jogo de hoje sem nenhuma motivação e inclusive decepcionado com a sua torcida. Vado foi vaiado duramente pelos torcedores domingo último em Blumenau, pela sua atuação deficiente contra o Chapecoense. O jogador prometeu inclusive tentar a sua rescisão junto a diretoria afirmando que este é o seu último ano de Palmeiras.

O jogo está marcado para às 17 horas em Xaxim no campo do Guarani e terá Dalmo Bozzano no apito, auxiliado nas bandeiras por Celso Bozzano e Ruy Dewitz. Zezé, para este jogo de "vída ou morte" escalou o Avai com Rubens; Souza, Ari Prudente, Vilela e Orivaldo; Lourival, Ba Idúno e Zenon; Ademir, Toninho e Paulo Garça contra o Chapecoense de Jair; Pacacio, Beico, Pontes e Silva; Cañubi, Luiz Carlos e Beto; Mariano, Beto II e Xaxim.



Zenon desta vez sai jogando. Veneza fica no banco.

Empate em Xaxim pode tirar Avai da decisão

O jogo desta tarde contra a Associação Chapecoense pode decidir o destino do Avai no campeonato deste ano, pois mesmo em caso de empate, suas chances de classificação ficarão bem reduzidas. Zezé está ciente da responsabilidade da partida e durante o treino recreativo de ontem, procurou dar mais agressividade ao time, no sentido de liquidar a partida logo nos primeiros minutos.

Zezé está preocupado, e tem razão, pois sabe que o adversário vem subindo gradativamente de produção e jogará no seu campo, com o apoio da torcida. Mas o presidente do Avai, encara o jogo desta tarde com muita naturalidade e otimismo. Em entrevista a uma emissora local, o dirigente do Avai chegou a afirmar que o jogo será muito fácil. Diz ele, que a Associação Chapecoense só tem 2 jogadores (Vomir no ataque e Beico na defesa) e o Avai 11, por isso será fácil. Mas parece que o presidente do Avai se esqueceu que na partida do turno, mesmo jogando fora de cada e da sua torcida, e também só com 2 jogadores, a Associação Chapecoense deu um susto no Avai, que não foi além de um empate.

Independente do otimismo do presidente, os jogadores do Avai, embora confiantes, encaram a partida como mui-

to difícil, o que não deve concordar o presidente, principalmente agora em que a Associação não poderá contar com Volmir. Neste caso, conforme suas observações, o Avai jogará contra apenas 1 jogador.

TREINO
Os jogadores foram bem cedo para o campo do Guarani, local do jogo desta tarde, para fazerem o reconhecimento do gramado. Ficaram surpresos com o tamanho do campo (bem pequeno) e da grama (bem alta). Mas o que mais chamou a atenção dos jogadores, foram as traves, as quais chamaram de "modérrimas" (elas ainda são quadradas).

Depois das brincadeiras, Zezé fez um rápido treino-tático, onde sua maior preocupação foi dar mais ritmo ao ataque. Ele gostou do treino e confirmou o mesmo time que terminou a partida contra o América (Zenon sai jogando). Foi bastante proveitoso o treino com o estádio praticamente cheio de torcedores e curiosos, num sinal evidente de que a arrecadação de hoje será das melhores, talvez quebrando o recorde local, entre Chapecoense e Guarani (Cr\$ 35.000,00). Os jogadores continuam concentrados e só sairão do hotel para irem direto para o estádio.

Chapecoense muda ataque. Volmir fora

Que a Associação Chapecoense joga exclusivamente em função de Volmir, não chega a ser novidade para ninguém e ele é um dos responsáveis pela boa campanha do seu time. A equipe vinha jogando bem, ganhando pontos e a sua escalação era quase sempre a mesma. Parece que nunca passou pela cabeça do treinador Gumercindo Putti a possibilidade de um dia ter que jogar sem sua principal estrela: Volmir. E isto irá acontecer nesta tarde, quando Volmir cumprirá pena de suspensão automática, por ter recebido o terceiro cartão amarelo contra o Palmeiras, infelizmente por sinal.

Sem Volmir, o esquema tático da Chapecoense ficou enfraquecido pois Gumercindo Putti o coloca na frente entre os zagueiros, plantado, com o restante do time fazendo lançamentos para a área, que são bem aproveitados por ele.

O treinador ainda não se conformou com a ausência de Volmir pois não tem

um substituto à altura. A solução, para não jogar com 10, foi colocar Beto II, que terá outra função. Ele irá auxiliar a meia cancha e o time procurará surpreender o Avai pelas pontas com Mariano e Xaxim.

Gumercindo Putti fez um treino técnico e tático na segunda-feira à tarde e recreação ontem pela manhã. Os jogadores estão confiantes, mas admitem que Volmir fará muita falta ao time, que já tinha um esquema de jogo definido e agora terá que alterá-lo. Para Volmir, o seu afastamento neste jogo, estava premeditado, pois "existia um esquema na Fe deração para que eu não jogasse contra o Avai. Não sei porque."

Em caso de vitória, a diretoria promete um bom prêmio, não o divulgando, limitando-se apenas a dizer que será surpresa. A Chapecoense está apenas atrás 2 pontos do Figueirense no grupo B e caso perca para o Avai, suas chances também ficarão bastante remotas.

O Caxias começa a série de jogos em Joinville

Caxias e Marcílio Dias jogam hoje às 21 horas no estádio Ernesto Schlemm Sobrinho, em Joinville, com arbitragem de Gilberto Nahas, auxiliado por Osmarino Nascimento e José Fe rreira.

No Figueirense o problema maior é o ponta de lança Dirmael, com pancada na perna. Se ele não puder jogar entra Wilsinho enquanto que na lateral direita Valdecir continua fora, também por lesão. Será substituído por J. Alves.

Diante desses problemas o treinador Vasconcelos vai escalar o Caxias com Eládio; J. Alves, Pompeu, Alberto e Silvinho; Piava e Fontan; Castor, Wilsinho, Romualdo e Ferreira.

RUBINHO
Jorge Ferreira definiu o time do Marcílio Dias depois de um coletivo realizado ontem à noite, no estádio Hercílio Luz. O único motivo para preocupação do treinador Rubinho, que sentiu a lesão sofrida na partida de domingo contra o Internacional. O médico Antônio Ra seli irá intensificar o tratamento do jogador durante o dia de hoje, para que ele possa ser escalado à noite, em Joinville, para onde a viagem começará às 16 horas.

Como o Marcílio Dias ganhou domingo do Internacional e o técnico Jorge Ferreira é de opinião que em time vencedor não se deve mexer, a formação para hoje será a mesma, dependendo apenas das condições de Rubinho.

Assim, o Marcílio Dias deve sair jogando hoje à noite com Bilo; Jorge, Wilson, Reginaldo e Ca rioica; Vadinho e Miltinho; França, Milton, Eli e Rubinho ou Ca calo.

Jorge continua no Marcílio

Jorge Ferreira vai continuar no Marcílio Dias. Precisamos de seu trabalho em 1975, quando pretendemos armar um plantel mais poderoso que esse. (Francisco Coelho - diretor de futebol). O anúncio foi feito na tarde de ontem, depois de um encontro com Almir Truppel, Francisco Aranha e o médico Antônio Carlos Rassell. No decorrer desta semana Jorge Ferreira deverá participar de reunião com a direção do Marcílio Dias, quando um novo contrato será firmado valendo para o ano de 1975. Os dirigentes do Marcílio Dias anteciparam a renovação de contrato do treinador por terem sido informados que o Avai estaria interessado na contratação de Jorge Ferreira. "O homem é bom, competente e, acima de tudo, honesto, por isso vai continuar conosco". (diretor Almir Truppel). Os dirigentes do Marcílio Dias confirmaram a renovação de contrato com o técnico acreditando que não haverá obstáculos em se tratando de finanças. Jorge Ferreira ainda não sabe que terá seu contrato renovado, devendo ser informado hoje quando da viagem a Joinville para o jogo com o Caxias.

Em Lages o Inter pode se recuperar e continuar líder

Internacional e América jogam hoje às 16h30m no estádio Municipal de La ges, com arbitragem de Pedro Zimmer, auxiliado por Arlindo Costa e José Marques.

Com um coletivo ontem à tarde no estádio Municipal, o técnico Roberto Caramuru encerrou os preparativos do seu time para a partida desta tarde. Gaspar, depois de cumprir a suspensão de um jogo por sua expulsão contra o Figueirense, voltará à meia cancha em substituição a Zequinha. Nas demais posições Roberto Caramuru pretende conservar os mesmos jogadores que atuaram diante do Marcílio Dias, devendo ser esta a escalação do Internacional para hoje: Amauri; João Carlos, Airton, Mário José e Eduardo; Vitor Hugo, Gaspar e Luís Carlos; Ademir, Parraga e Maciel.

Italo Arpino tem muitos problemas para escalar o América, a começar por Linha, que foi expulso na partida com o Avai e será substituído por Jorge Cancelier. Joel e Paulo César também não jogam porque farão provas à noite na Faculdade de Educação Física de Joinville. Jaírzinho, com distensão na coxa direita, também ficará fora deste jogo.

Depois do treino físico feito ontem à tarde Italo Arpino definiu o América assim: Raul Bosse; Bebeço, Édson, Expedite e Chicão; Pedrinho e Jorge Ca nelier; Lico, Chico Samara, Tonho e Ademir.

AMADORISMO

CRD reúne Federações ainda este mês

O presidente do Conselho Regional de Desportos, Milton Lemes do Prado, está convocando todos os presidentes de Federações amadoras para uma reunião em data a ser marcada posteriormente. Neste encontro o presidente do CRD pretende orientar os dirigentes na aquisição dos Alvarás de funcionamento referente a 1975 e tomar conhecimento da elaboração dos calendários do próximo ano.

Ma s o principal motivo da reunião, e isso deve deixar os dirigentes das Federações bastante satisfeitos, é o interesse de Lemos do Prado em tomar conhecimento das reais necessidades das entidades para o próximo ano, no que se refere a organização de competições e aquisição de materiais de competição. O CRD pretende tomar conhecimento ainda junto aos dirigentes de Federações dos índices apresentados pelos atletas que se destacaram durante o ano, assim como os clubes nas diversas modalidades esportivas.

Lemes do Prado quer para o próximo ano a integração total entre o CRD e as Federações, procurando desta forma atender na medida do possível as necessidades de cada um. Depois desta reunião o Conselho vai

fazer um cronograma das verbas a serem destinadas as Federações, iniciando assim uma infra-estrutura dentro do esporte amador catarinense. "Este ano ciclistas da FAC ficaram com faltas de bicicletas e os atletas sem verbas de vidro para competirem satisfatoriamente. "Para o próximo ano o CRD quer superar essas deficiências". Um outro pensamento do CRD para 1975 é a contratação de professores especializados para ministrar aulas aos treinadores e atletas em diversas modalidades, principalmente ao remo e atletismo. "Nosso esporte ainda tem vícios de 20 anos, este ano já muita coisa foi superada e até o final da próxima temporada vamos atingir uma média de 80% em termos de evolução".

Estadual de ciclismo não terá Della

Será disputado domingo pela manhã a última etapa do campeonato estadual de ciclismo com a participação de ciclistas de várias cidades do estado. O certame está sendo liderado pela equipe do Instituto Estadual de Educação, de Florianópolis e a principal o trajeto da "Prova de Estrada" será no asfalto de Canasvieiras, se o Detran concordar.

Se a FAC não chegar a um bom entendimento com o Departamento de Trânsito, o certame será disputado mesmo na avenida Rubens de Arruda Ramos, na baía norte. Milton Della Guistina que lidera o campeonato não participará da prova. De lla se encontra em Cali, na Colômbia, disputando o campeonato Sul-Americano representando o Brasil. To-

davia, a equipe do Instituto será representada por Roberto Rio e João Ba tista Lício, que embora não atravesse uma boa fase é o campeão brasileiro na modalidade.

BASQUETE INFANTIL

No ginásio da FAC será disputado neste fim de semana, sexta-feira à noite, sábado à tarde e domingo pela manhã as finais do campeonato estadual infantil de basquetebol. O campeonato será decidido entre os quatro clubes classificados do Instituto Estadual de Educação, desta Capital, Vasto Verde, de Blumenau, Diocesano, de La ges e Cruzeiro do Sul de Joinville.

VOLEIBOL

Enquanto isso está programado também para este fim de semana na cidade de Rio do Sul, as finais do campeonato estadual de voleibol masculino, entre as equipes do Tipso de Itajaí, Bandeirante de Brusque, Juventus de Rio do Sul e Pinheiros de Curitiba.

ATLETISMO

Na Guanabara, nos dias 13, 14 e 15, será realizado o campeonato brasileiro infantil-juvenil de atletismo, que antes estava programado para Foz de Iguaçu e agora foi transferido. De Santa Catarina foram convocados os atletas Re mac Fischer, de Florianópolis, Mara Fhurmann, de Blumenau, e duas atletas de Rio do Sul que se destacaram nos Jogos Abertos no salto em altura.

VOLEI BRASILEIRO

Foi confirmado para 22 a 30 de março, nesta capital, o campeonato brasileiro de voleibol adulto masculino e feminino, com a participação das melhores equipes do Brasil na modalidade, segundo o presidente da FAC, Aloysio Soares de Oliveira.

CBD confirma campeonato brasileiro em fevereiro

Afonso Celso Correa esteve recentemente participando de uma reunião do Conselho de Assesores do Departamento de Caça Submarina da CBD, tendo a oportunidade sido confirmado o campeonato brasileiro de 1975 em Florianópolis, no período de 20 a 24 de fevereiro, na ilha do Arvoredo. Participarão do certame os estados da Guanabara, Estado do Rio, São Paulo, Bahia, Pernambuco, Rio Grande do Sul e Santa Catarina.

Cada equipe será composta de quatro mergulhadores, um submarinista reserva, um treinador e um diretor, participando do certame ainda os presidentes das Federações e membros da CBD. Primeiramente vai ser efetuada uma eliminatória no estado do Rio, em Angra dos Reis, em sua primeira etapa, para o Campeonato Sul-Americano, a ser disputado em Puerto Madre, na Argentina. A segunda etapa será efetuada em Ilha Bela, em São Paulo, a terceira em Florianópolis, na mesma data do certame brasileiro, servindo a mesma competição para as duas finalidades. Uma nova série de eliminatórias vai ser marcada para a convocação do campeonato mundial nos mesmos estados.

A Taça Brasil será disputada em junho, em Florianópolis de Noronha, onde a água é quente e clara durante o ano todo. Cada equipe será composta de quatro mergulhadores, um reserva e um dirigente. Segundo Afonso, a Federação Catarinense de

Caça Submarina pretende participar de todas as competições constantes do calendário até maio. Compreende que só assim "nos mergulhadores poderão atingir um bom nível técnico".

No Torneio Aberto promovido pelo late Clube Icarai, do qual participaram vários mergulhadores catarinenses, segundo Afonso não conseguiram o êxito esperado. "Aqui se mata paru a dois metros de água. Em Icarai, tem que se mergulhar a 20 metros para começar a pescar. Marcelo Rupp ficou em 3o. no primeiro dia, e no segundo mergulhou cinco horas e apanhou um só peixe."

Rallye de Verão neste domingo

Através do Automóvel Clube de Blumenau, o Rallye Clube de Florianópolis recebeu ontem a autorização do Conselho Técnico Desportivo Nacional da Confederação Brasileira de Automobilismo para o "I Rallye do Verão", designado como supervisor da mesma Gerhard Goldegerd, presidente da Comissão de Rallye da CBA.

Assim se completa todo o processo necessário para a realização da prova, que já conta com autorização do DETRAN-SC e Serviço de Trânsito do D.N.E.R.

"O I Rallye do Verão" terá a sua largada às 21 horas de sábado na avenida Beira-Mar, havendo em seguida um neutralizado de 10 horas para os participantes percorram aproximadamente 12 quilômetros. Para competir no Rallye, basta somente um carro em bom estado, uma máquina de

calcular e um relógio com ponteiro de segundos. Serão distribuídos 40 valiosos troféus para a categoria Novatos e Estreantes, que serão entregues no domingo durante um coquetel no Trítão. O Rallye terá o patrocínio da CEISA e C. Ramos e a colaboração do Jornal O ESTADO. As inscrições continuam abertas a rua Valgas Neves no, 83, no Estreito, das 20 às 22 horas.

Decepção no Lira. Campeonato não sai

Os nadadores do Lira Tênis Clube ficaram bastante decepcionados quando chegaram ontem à tarde para treinar e tomaram conhecimento que o campeonato estadual de natação que estava marcado para sábado e domingo, nesta capital, havia sido transferido. A decisão partiu da Federação Aquática de Santa Catarina que na última hora mudou os planos, transferindo o certame para o próximo ano, deixando com isso os atletas e dirigentes do Lira T. C. bastante revoltados.

Alegou a FASC que muitos nadadores do interior tinham provas dificultando aí a sua participação. Porém Breno Valadares, diretor de piscina do clube não aceita essa alegação, afirmando que as competições seriam disputadas no fim de semana, sem nenhum prejuízo para os nadadores. Como a FASC atualmente é dirigida por um presidente do interior, muita gente está achando que o dirigente procurou com isso beneficiar os demais clubes participantes, considerando que o Lira vem se preparando a fundo para este campeonato. Afr-

maram os dirigentes do Lira a necessidade de ser criada o mais breve possível a Federação Catarinense de Natação, para reger os seus próprios destinos e ficar alheia a incompreensão que sempre mereceu dos dirigentes da FASC.

Semana da Vela tem início hoje

A "Semana Internacional de Vela", organizada pelo veleiros do Sul, de Porto Alegre, que tinha seu início marcado para segunda-feira devido a um forte temporal que ocorreu naquele dia, foi transferida para hoje e contará com a participação de vários iatistas internacionais.

O certame, que será disputado nas Classes "470" e Snipe, conta ainda com a participação de vários velejadores catarinenses - entre eles Waldor Soares, Humberto Moritz e Henrique Berenhauer Filho, todos na Classe Snipe. Participam ainda da "Semana Internacional da Vela" oito otimistas da capital e entre eles estão Guilherme Leite, Saul Damiani Filho, Ewald Schiefer, Sérgio Carlsson, Renato Battistotti e Dado Berenhauer.

Da Classe "470" nenhum velejador catarinense estará participando já que este tipo de barco ainda não foi implantado neste estado. Os resultados previstos pelos iatistas catarinenses neste campeonato não são os melhores, já que quase nenhum treinamento foi realizado, considerando ser esta competição de categoria internacional e reúne os melhores velejadores do mundo nesta Classe. Os catarinenses

podem ser inclusive superados pelos gaúchos, atuais campeões brasileiros.

FCFS quer arrecadar muito nesta final

A Federação Catarinense de Futebol de Salão está ultimando detalhes para as disputas finais do campeonato estadual da modalidade que será realizado neste fim de semana nesta capital, tendo por local o ginásio Ivo Silveira.

O título estadual de futebol de salão ficará este ano mesmo na capital, pois a disputa na categoria adulto será entre BESC x Clube do Cupido, enquanto no juvenil será decidido entre o Colegial, desta capital, e o Caça e Tiro, de Lages, único clube classificado do interior do estado.

A FCFS está promovendo a decisão de todas as formas, visando arrecadar recursos para a participação da seleção catarinense, ora em preparação, no campeonato brasileiro. A primeira partida do estadual, em sua fase final, será entre os juvenis do Colegial e Rádio Clube, enquanto a partida de fundo estarão se encontrando BESC e Clube do Cupido. Esta final, principalmente na categoria adulto, deverá ser bastante disputada face ao nível dos dois times e por isso tornar-se difícil um prognóstico. Todavia, o BESC tem em Renato a sua grande esperança. Ele é o artilheiro do campeonato e apontado como o melhor jogador do estado, podendo resolver uma partida no último minuto de jogo.



Central de abastecimento depende ainda da Cobal

Ao contrário da informação prestada pela assessoria da Prefeitura de São José, Ingo Jordan informou que a central depende da decisão da Cobal.

Não existe qualquer perspectiva sobre o início das obras da Central de Abastecimento, no Município de São José, porque não houve nenhuma definição da Cobal sobre o assunto, revelou ontem o Assessor do Secretário da Agricultura, Ingo Jordan. "Não podemos dar crédito à informação prestada pela assessoria da Prefeitura de São José, porque a Cobal tem que aprovar o estudo de viabilidade da Central de Abastecimento. Por cautela, o órgão está estudando os mínimos detalhes porque ele tem participação no empreendimento. Portanto, não há nenhuma data prevista para o início das obras". A Central de Abastecimento seria construída na área adquirida pelo Estado junto a particulares, com superfície de 130 mil metros quadrados. Jordan salientou que a área escolhida tem características que se enquadram diretamente nos objetivos da Central de Abastecimento. Por situar-se fora da cidade, mas próxima aos grandes centros urbanos, a própria disponibilidade de terras em larga escala, foi outro fator favorável. Um dos principais tem sido por estar localizada próxima aos troncos rodoviários para diversos pontos do território catarinense e aos acessos expressos a Florianópolis.

MOVIMENTO E PARTICIPAÇÃO

A previsão de participação da Prefeitura Municipal de São José, do Estado e demais órgãos engajados, ainda não pode ser dimensionada, sem a definição da Cobal. A Prefeitura Municipal de São José já colaborou com o investimento através da cessão de 10% da área que futuramente será ocupada. O investimento direto será da ordem de 20 milhões de cruzeiros, com 40% de participação através de empréstimos do Banco Nacional de Desenvolvimento Econômico.

Também será difícil dimensionar atual-

mente o movimento que terá a nova Central de Abastecimento. Contudo, uma previsão sem maiores quantificações, estipula o movimento de 37 mil toneladas de produtos por ano, ou seja, 50% do total comercializado na região da Grande Florianópolis. Mesmo sem ter aprovado o projeto final de engenharia, que a Cobal tem em mãos, os quatro mil empregos atribuídos com a instalação da central, estão completamente fundamentados sem nenhuma base para sua enunciação numérica. Ingo Jordan revelou que trinta empregos diretos serão criados no quadro da administração da Central de Abastecimento. Na totalmente que outros serão criados, não com tal cifra. Ainda assim, diretamente vinculados aos usuários da Central.

VANTAGENS

A implantação de uma Central de Abastecimento, como a de São José, tem seus benefícios diretos que refletirão em outros setores da economia. Organizadas são forma de sociedades anônimas, tanto para efetuar a comercialização dos produtos agrícolas e horti-granjeiros, a redução de 5% das perdas provenientes da excessiva manipulação e demora da comercialização, é uma das vantagens. As outras, de igual importância, reduzem os custos de comercialização com eliminação de fretes adicionais e mão-de-obra, eliminando os intermediários desnecessários; possibilidade de melhor concorrência, com maior oferta num mesmo local e formação justa do preço; melhores produtos em qualidade, higiene e quantidade. A qualidade implicará em padronização, o que por sua vez exigirá a classificação dos produtos. Como ponto de encontro entre consumidores e produtores, propiciará a facilidade de compra por parte dos primeiros em distâncias máximas de até 70 km.

Encontro Nacional do Carvão é transferido

Criciúma (Sucursal) — O I Encontro Nacional do Carvão, que deveria realizar-se entre os dias 23 e 25 do próximo mês, teve sua data transferida para a primeira semana de março, provavelmente entre os dias 6 e 7. A informação foi prestada pelo diretor da Sucursal da REVISTA "Carvão de Pedra" em Santa Catarina, Sr. Ado Caldas Fa raco.

Acrescentou o diretor que a data anteriormente prevista foi considerada inoportuna, "não pelo interesse imediato que o carvão possui, mas porque muita gente que viria colaborar e participar estaria afastada de suas atividades durante o mês de janeiro. A transferência foi, portanto, a única alternativa.

— A prorrogação da data não deixará de trazer algumas vantagens, principalmente de tempo, para a correta concatenação e execução do temário, de fundamental importância para a política carbonífera brasileira.

PROMOÇÃO E PLANEJAMENTO

Prefeitura muda sistema de cobrança de impostos

Blumenau (Sucursal) — Com o voto contrário da bancada da Aliança Renovadora Nacional, a Câmara dos Vereadores de Blumenau, aprovou, durante a sessão extraordinária da última segunda-feira, o projeto de lei do Executivo Municipal que altera o sistema de cobrança do Imposto Predial e Territorial urbano e estabelece alíquotas de progressividade nas zonas beneficiadas com obras de complementação urbana, como fórmula de coibir a crescente especulação imobiliária em torno dos imóveis urbanos.

Na justificativa do projeto, o Executivo salienta que a reestruturação provocará a médio prazo a diminuição dos preços dos terrenos, a fim de estimular um desenvolvimento mais uniforme da cidade, eliminando distorções como os grandes vazios ou "bolsões" dentro da área urbana.

O projeto dispõe ainda sobre a obrigatoriedade da atualização anual dos valores cadastrais, devendo o imposto ser calculado sobre o valor venal dos imóveis. Esclarece ainda que, em nenhuma hipótese, o valor do imposto incidente sobre os terrenos são edificadas ou em ruínas, poderá ultrapassar a 1% do valor de mercado do imóvel.

Independentemente da atualização dos valores ca-

dastrais, a Prefeitura, de acordo com a orientação do Projeto CURA e a filosofia do Banco Nacional de Habitação, num período máximo de 5 anos, estabelecerá um acréscimo anual de 25% no imposto, no caso de terrenos não edificados, destinados, especificamente, a fins residenciais. Caso o contribuinte for proprietário de 2 terrenos dentro das zonas beneficiadas com o CURA, no caso de Blumenau, os bairros da Velha, Escola Agrícola e Vila Nova, tal alíquota ascenderá a 50%.

PLANEJAMENTO

O planejamento deste encontro obedecerá as normas que serão fixadas por uma comissão organizadora, integrada por elementos dos três governos estaduais e respectivos empresários regionais, cabendo à Sociedade Editora Geociência, em nome da Revista Carvão de Pedra, a responsabilidade dos contatos e de todos os trabalhos relacionados com a sua preparação e execução.

Cerveja falta também no Norte do Estado

Joinville (Sucursal) — A falta de cerveja que vem se verificando em praticamente todo o Estado, inclusive em Florianópolis, deverá ocorrer também em Joinville, em virtude da impossibilidade dos depósitos fazerem um abastecimento compatível com a demanda. Esta é a opinião dos gerentes das companhias Brahma e Antártica, que afirmam só poder ser normalizada a distribuição do produto a partir do ano que vem, quando a Antártica tiver adquiridos novos equipamentos, e a Brahma amplia as instalações de sua fábrica em Curitiba.

Segundo Max Martins, da gerência da Antártica, todos os anos, nesta época, ocorre a falta do produto, unicamente pelo fato de haver um aumento muito grande no consumo, em razão do calor. "Em consequência disso, não temos condições de atender a todas as quantidades requisitadas. O nosso produto é entregue primeiramente ao revendedor, e estes por sua vez, não podem vender uma grande quantidade de engradados de uma só vez, pois caso contrário, outros consumidores ficarão sem o produto".

REPETIÇÃO

A gerência de vendas da Brahma afirma que seu produto também sofreu um aumento em 1.º de dezembro, quando de Cr\$ 3,50, a garrafa passou a custar Cr\$ 4,00, nos bares e estabelecimentos comerciais, e que igualmente sofre o problema da distribuição nesta época, o que só poderá ser sanado a partir do próximo ano.

O critério da Antártica é também mantido pela Brahma, que procura não vender grandes quantidades de cerveja a um só comprador, para não prejudicar um outro.

Furb pede recursos ao Ministério da Educação

Blumenau (Sucursal) — O convite formulado ao Diretor Geral do Departamento de Educação Física e Desportos do MEC, para ministrar a aula inaugural da Faculdade de Educação Física e Desportos de Blumenau, em março do próximo ano, foi um dos principais assuntos que o Reitor Ignácio Ricken, da FURB tratou na sua última viagem a Brasília, tendo sido prontamente aceito pelo Coronel Osni Vasconcelos.

Também foram feitas, durante a viagem do reitor da FURB, reivindicações acerca de dotações do governo federal para o exercício de 1975, e solicitação junto ao Premeu, órgão do MEC, de equipamentos para os cursos de engenharia civil e engenharia química, devendo a universidade ser atendida no próximo ano.

Na Campanha de Aperfeiçoamento de Pessoal de Ensino Superior, o reitor Ignácio Ricken expôs ao diretor daquele organismo, a intenção da FURB em realizar no próximo ano um trabalho de aperfeiçoamento e especialização de professores universitários de Santa Catarina, manifestando igualmente a disposição da universidade de coordenar tal trabalho em âmbito estadual, seja de forma direta ou através das demais fundações educacionais do Estado.

No Conselho Federal de Educação o reitor obteve orientações acerca da montagem de alguns processos de reconhecimento de cursos mantidos pela FURB, principalmente quanto à aplicação da resolução 30/74, que transforma os cursos de licenciatura de 1.º e 2.º graus na área científica em cursos de 1.º grau (ciências), com uma especialização a nível de segundo grau, a saber: matemática, física, química e biologia.

VIAGEM

O professor Ricken esteve ainda nas Embaixadas das Repúblicas Democráticas Alemã e Federal Alemã, sendo que nesta última fez várias solicitações para o equipamento da Faculdade de Educação Física e Desportos. Na ocasião foi igualmente tratada uma viagem sua a aquele país, ainda este ano, para um estágio, programado em convênio com a Conferência de Reitores das Universidades Brasileiras. Depois desse estágio, o Reitor da FURB prosseguirá sua viagem de estudos por outras universidades, instituições de ensino e pesquisa e fundações especiais.

Dos contatos que manterá no Serviço de Intercâmbio Acadêmico Alemão, Escola Superior de Educação Física de Colônia, Instituto de Planejamento Educacional de Hannover e outras entidades, o professor Ricken espera trazer inovações que venham beneficiar direta ou indiretamente a FURB.

VESTIBULAR

Esta semana, o Reitor Ignácio Ricken está participando, em Criciúma, da reunião da Associação Catarinense de Fundações Educacionais, da qual é vice-presidente. Neste encontro está sendo feita uma avaliação do vestibular que pela primeira vez está sendo testado em nível estadual.

A FURB, segundo seu reitor, mostra-se satisfeita com o número de inscrições - mais de 1.200 - visto que no ano passado inscreveram-se pouco mais de 800 candidatos na primeira chamada. Ricken atribui o aumento à implantação dos novos cursos para 1975.

Orçamento do B. Camboriú tem superavit de 600 mil

Camboriú (Sucursal de Itajaí) — O orçamento geral do município de Balneário Camboriú para 1974 foi estimado em Cr\$ 5.200.000,00, mas nos primeiros 11 meses deste ano já foram arrecadados, em números redondos, um total de Cr\$ 5.801.000,00, tendo havido por tanto um superavit real de Cr\$ 601.000,00.

A arrecadação média mensal naquele município é de Cr\$ 433.000,00, sendo que a de novembro, até agora atingiu apenas Cr\$ 243.000,00. Mas esta diminuição é explicada pelo prefeito Gilberto Meirinho: "É normal a queda da arrecadação no mês de novembro porque o contribuinte está num compasso de espera, aguardando a decorreria do prazo da última prestação dos impostos predial e territorial, que vai até o final de dezembro".

CONSTRUÇÕES LICENCIADAS

Por outro lado, em novembro último foram licenciadas 55 construções, sendo 32 de alvenaria, 19 de madeira e 4 mistas. Por gabarito, essas construções incluem 44 casas térreas, 9 sobrados, um edifício de 6 e outro de 16 pavimentos.

Nos primeiros onze meses deste ano foram licenciadas 392 construções diversas, num total de 95.937 m², sendo a média diária de 1,2, com 287 m² cada, o que equivale a 3,6 casas de 80 m² por dia.

Prefeitura tira multa de quem pagar até dia 31

Itajaí (Sucursal) — O Prefeito de Itajaí, Frederico Olindo de Souza, acaba de assinar Lei dispensando do pagamento de multas, juros e correção monetária que incidirem sobre impostos, taxas ou outros créditos tributários devidos ao município, todos os contribuintes que liquidarem seus débitos até o dia 31 do corrente.

A mesma Lei explica que fica reduzida em 10% a alíquota correspondente ao valor da multa aplicada à dívida ativa e outros créditos tributários, devidos ao município, e referente a exercícios anteriores não recolhidos até a presente data.

Ao assinar a citada Lei, o prefeito disse esperar que os contribuintes em dívida ativa na Fazenda Municipal possam, até o final deste mês, recolher seus impostos dando condição a que seu governo possa liquidar seus débitos pendentes, e poder entregar também as obras programadas por sua assessoria.

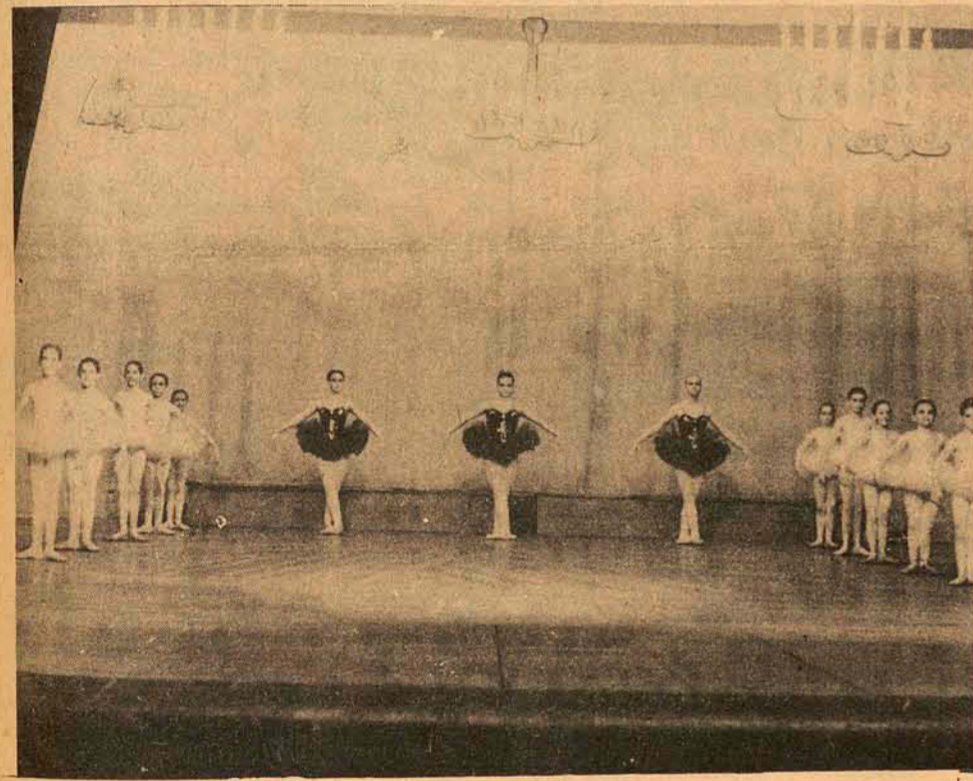

Corpo da Academia de Ballet retorna hoje ao Carlos Gomes

Ballet clássico hoje no Teatro Carlos Gomes

Blumenau (Sucursal) — Animado com o inesperado e surpreendente sucesso de sua primeira apresentação, o Corpo da Academia de Ballet do Teatro Carlos Gomes — único do gênero em Santa Catarina — retorna esta noite, a partir das 20h30m, com o seu espetáculo de Jazz, Folclore e Ballet Clássico, dirigido pela bailarina Pauline Stringer, da Royal Ballet Academy de Londres.

Dividido em duas partes, que perfazem aproximadamente 90 minutos, o espetáculo, além do jazz e do ballet clássico, apresenta peças do folclore francês, italiano e húngaro, que junto com a beleza da própria dana, ainda trazem como atrativo colateral cerca de 200 trajes diferentes.

Para Pauline Stringer, "a receptividade da platéia na primeira apresentação foi uma coisa empolgante" e a super-lotação do Teatro Carlos Gomes atesta o nível cultural

blumenauense, além de comprovar o interesse pelo ballet.

Diante do sucesso atingido em Blumenau, Stringer pensa apresentar o espetáculo em outros Estados, uma vez que em Santa Catarina as precárias condições dos palcos, na parte de espaço e iluminação, particularmente, não permitem a apresentação de todo o Corpo, constituído de 80 figuras, das quais 5 rapazes. Para o próximo ano, entretanto, a Academia de Ballet espera superar a casa dos 100 alunos, principalmente pelo interesse das crianças em praticar a dana clássica. Tal fenômeno é bastante auspicioso, pois, segundo Pauline Stringer, "a idade mais apropriada para se iniciar no ballet é a partir dos 5 anos".

Os ingressos para a apresentação desta noite estão sendo vendidos a Cr\$ 15,00 para não-sócios, Cr\$ 10,00 para sócios e Cr\$ 5,00 para estudantes e crianças.

os brinquedos e as confecções, por terem se tornado, tradicionalmente, presentes de fim de ano.

ORNAMENTAÇÃO

Embora ainda não esteja pronta, Itajaí contará com uma decoração natalina, onde predominarão motivos religiosos. Para isto foi encarregada uma comissão, que conta com a colaboração da Associação Comercial e Industrial, Clube dos Diretores Lojistas e religiosos, e que fará ornamentar as ruas e os edifícios mais altos da cidade com adornos alusivos ao nascimento de Jesus.

Até o momento foram erguidos arcos para a iluminação especial da Rua Hercílio Luz, Brusque e Blumenau, enquanto nas demais continuam os trabalhos.

Tribunal de Justiça

DIRETORIA DE DOCUMENTAÇÃO E PUBLICAÇÕES

DECISÕES DA TERCEIRA CÂMARA CIVIL em 09.12.74.

APELAÇÕES CÍVEIS

No. 10.227 — IBIRAMA — Apte. Ipiranga S.A. Investimentos, Crédito e Financiamento. Apdos. Luiz Dehnert e Construtora Koepsel Ltda. Rel. Des. Aristue Schiefler — "Não conheceram da apelação. Unânime".

No. 10.289 — BLUMENAU — Apte. Nazário Deling. Apdos. João Rodrigues da Silva e S/M. Rel. Des. Aristue Schiefler — "Negaram provimento. Unânime".

No. 10.285 — JOINVILLE — Apte. Juventus Futebol Clube. Apdo. Hermogênio Britto de Maia. Rel. Des. Ayres Gama — "Negaram provimento. Unânime".

No. 10.250 — LAGES — Autos remetidos: Juízo de Direito da 2a. Vara Cível. Apte. L.N.P.S. Apdo. Raul Cândido de Oliveira. Rel. Des. Aristue Schiefler — "Anularam o processo a partir da audiência de instrução e julgamento, inclusive, e determinaram a realização de uma 2a. perícia, nos termos do art. 437 e seguintes do C.P.C. Unânime".

No. 10.331 — LAGUNA — (SUMARISSIMO) — Aptes. Vendolino Effting e S/M. Apdos. Rodolfo Michels e S/M. Rel. Des. Reynaldo Alves — "Conheceram do agravo retido e da apelação e negaram-lhes provimento. Unânime".

No. 10.272 — VIDEIRA — Apte. Branco Indústria e Comércio Ltda. Apdo. João Antônio Munaro. Rel. Des. Reynaldo Alves — "Negaram provimento. Unânime".

No. 10.383 — PALMITOS — Apte. Davide Vacarin. Apdo. Rosalina Wilma Puchl. Rel. Des. Reynaldo Alves — "Negaram provimento. Unânime".

APELAÇÃO DE DESQUITE

No. 4.318 — LAGES — Apte. Dr. Juiz de Direito da 1a. Vara Cível, ex-officio. Apdos. Bertino Chiquetti e Helena Dorotéia Küster Chiquetti. Rel. Des. Geraldo Salles — "Negaram provimento. Unânime". Acórdão publicado na sessão.

AGRAVO DE INSTRUMENTO

No. 693 — ITAJAÍ — Agrtes. Pedro Vanzuita e S/M. Agrda. Secretaria Executiva do Plano de Metas do Governo do Estado de Santa Catarina. Rel. Des. Reynaldo Alves — "Determinaram a remessa dos autos à 2a. Câmara Civil. Unânime". Acórdão publicado na sessão.

Zenon Vitor Bonnassiz Filho

Diretor

C. RAMOS E VOLKSWAGEM COMEMORAM FESTAS DE FIM DE ANO COM COQUETEL

Um coquetel de confraternização será oferecido na tarde de hoje, às 18 horas, no Clube 6 de Janeiro, oferecido pela Volkswagen do Brasil S.A. e C. Ramos S.A. — Comércio e Agências, em comemoração à passagem das Festas de Fim de Ano e reconhecendo a consideração e apoio recebido dos usuários de veículos Volkswagen, durante o ano de 1974.

Além de altas autoridades, representantes do comércio e indústria, frotistas, diretores e representantes da classe automobilística e convidados especiais, estarão presentes ao ato o Dr. Adolfo Martins Camile, Diretor da C. Ramos S.A.; Dr. Itamar José Duarte, também da C. Ramos S.A. e da Volkswagen do Brasil S.A., os sr.s. Márcio Porto, Diretor do Departamento de Vendas do Governo e Frotistas; G. Kiehn, Gerente de Vendas do Governo e Frotistas; Ademar Pomiglio, Gerente do Escritório Regional para os Estados do Paraná e Santa Catarina; Milton Lopes e Daniel de Bernardis, ambos representantes para região do Paraná e Santa Catarina.

CAL

Euclides Comandoli, representante de Cal de Pedra Branco, Moído e Hidratado, comunica seu novo endereço: Rua Lauro Linhares, 185 — Jardim Sul Brasil — Trindade.

Entrega imediata e na obra. Os melhores preços.

Direto da fábrica. Atende pedidos para todo o Estado.

Polícia do RS investiga ladrão vindo da Itália

Através da Interpol, a Polícia Civil e a Federal do Rio Grande do Sul tentarão confirmar com a Polícia de Pádua, na Itália, a identificação do italiano Franco Raimondi, detido na cidade de Farroupilha, e responsável por roubos de Cr\$ 1 milhão em jóias, há dois anos, em duas joalherias de Milão. Franco Raimondi, de 29 anos, fora detido no dia 28 de outubro, com uma identidade falsa, sob o nome de Giulio Luchini considerado inicialmente pela Polícia gaúcha um simples ladrão. Franco conseguiu fugir do hospital onde estava internado, sendo recapturado nesse fim-de-semana, quando revelou sua verdadeira identidade.

Natural de Rovigo, Franco Raimondi foi preso em 1972 pela Polícia italiana, depois de aplicar golpes em duas joalherias de Milão, de onde levou Cr\$ 1 milhão em jóias, e mais Cr\$ 150 mil em dinheiro, que conseguiu esconder antes de ser detido. Mais tarde, as jóias foram recuperadas. Condenado a sete anos de prisão, cumpriu um ano de cadeia, fugindo em novembro de 1973. Com o dinheiro que escondera, Franco conseguiu documentos falsos sob o nome de Giulio Luchini, jornalista, embarcando para o Brasil e passando a residir, sucessivamente, em São Paulo, Porto Alegre, Caxias do Sul e Nova Roma, Distrito de Antonio Prado (RS). Depois de aplicar uma série de golpes na região italiana, terminou sendo detido pela polícia gaúcha, juntamente com outro ladrão, o boliviano Guido Oznaga, em Frederico Westphalen.

Morreu mais um dos sextuplos de San José e apenas 4 vivem

Dos sextuplos nascidos há dois dias em San José, o segundo morreu esta madrugada e um terceiro está em estado crítico. O primeiro morreu horas após ter nascido. O Dr. James Harrod disse que morreu esta madrugada uma menina que ao nascer pesou 900 gramas e foi vitimada por deficiência cardíaca e respiratória. Outro dos bebês apresenta problemas respiratórios.

"Os outros três, dois meninos e uma menina, estão apresentando ligeiras melhoras em suas funções respiratórias, porém não me atrevo a fazer um prognóstico", disse o Dr. James Harrod, acrescentando que "a primeira semana de vida das crianças é muito importante". A mãe dos agora quadrigêmeos, Charlotte Lange, tomou remédios paratomar-se fértil mas nunca pensou em dar a luz a sextuplos.

DUAS CABEÇAS

O bebê tailandês que nasceu com dois corpos e duas cabeças faleceu ontem no Hospital Chlalongkorn, em Tailândia, 45 horas depois de ter sido submetido a uma cirurgia para a remoção de uma cabeça e um tórax. O médico Pittwya Chantarakamol, chefe da equipe cirúrgica, tinha anunciado logo após a operação que o bebê se encontrava "em condições normais".

O bebê nascido quinta-feira sobreviveu na base de oxigênio até seu falecimento que, segundo os médicos, se deveu a uma parada cardíaca. Inicialmente, os médicos, chegaram a conclusão que o recém-nascido não poderia ser operado senão depois de dois meses, por estar muito débil para sobreviver a intervenção. Porém, após longas deliberações no Hospital Chlalongkorn e a pedido da mãe, de 28 anos, a operação foi realizada.

Policiais envolvidos em tóxicos são denunciados

A pedido do promotor Antônio Carlos Biscaia, da 23ª Vara Criminal, foi solicitado à Procuradoria Geral da Justiça da Guanabara, abertura de inquérito para apurar envolvimento de policiais com traficantes de drogas, entre eles, detetive Lincoln Monteiro, lotado na 32ª Delegacia de Polícia do Rio, e que pertenceu ao extinto grupo dos "Doze Homens de Ouro" da Secretaria de Segurança. O pedido para apurar o fato foi apresentado no processo em que treze pessoas estão denunciadas como integrantes de uma quadrilha que vendia cocaína e maconha, liderada por Aldo de Almeida dos Santos, que, segundo a Polícia Federal, obtinha com o comércio de Cr\$ 20 mil a Cr\$ 30 mil mensais.

Além de Aldo foram denunciados sua mulher Lucy Carvalho dos Santos, seu irmão Ademir de Almeida dos Santos e a amante Luzia Porto da Silva Couto, Jacira Pinto de Souza, Solange Ferreira da Silva, Carlos Alberto Rangel de Oliveira, Samuel de Lima Monteiro, Aracilio Gonçalves Thiago, Milton Gonçalves Thiago (foragido do Presídio Evaristo de Moraes e um dos sócios da Bel-Car Automóveis Ltda.), conhecido como "Cabeção", Julio Alves Ferreira, o "Julio Testa", Valter dos Santos Oliva, "Cara Feia", Pedro Gomes Pereira dos Santos, "Pé de Mesa".

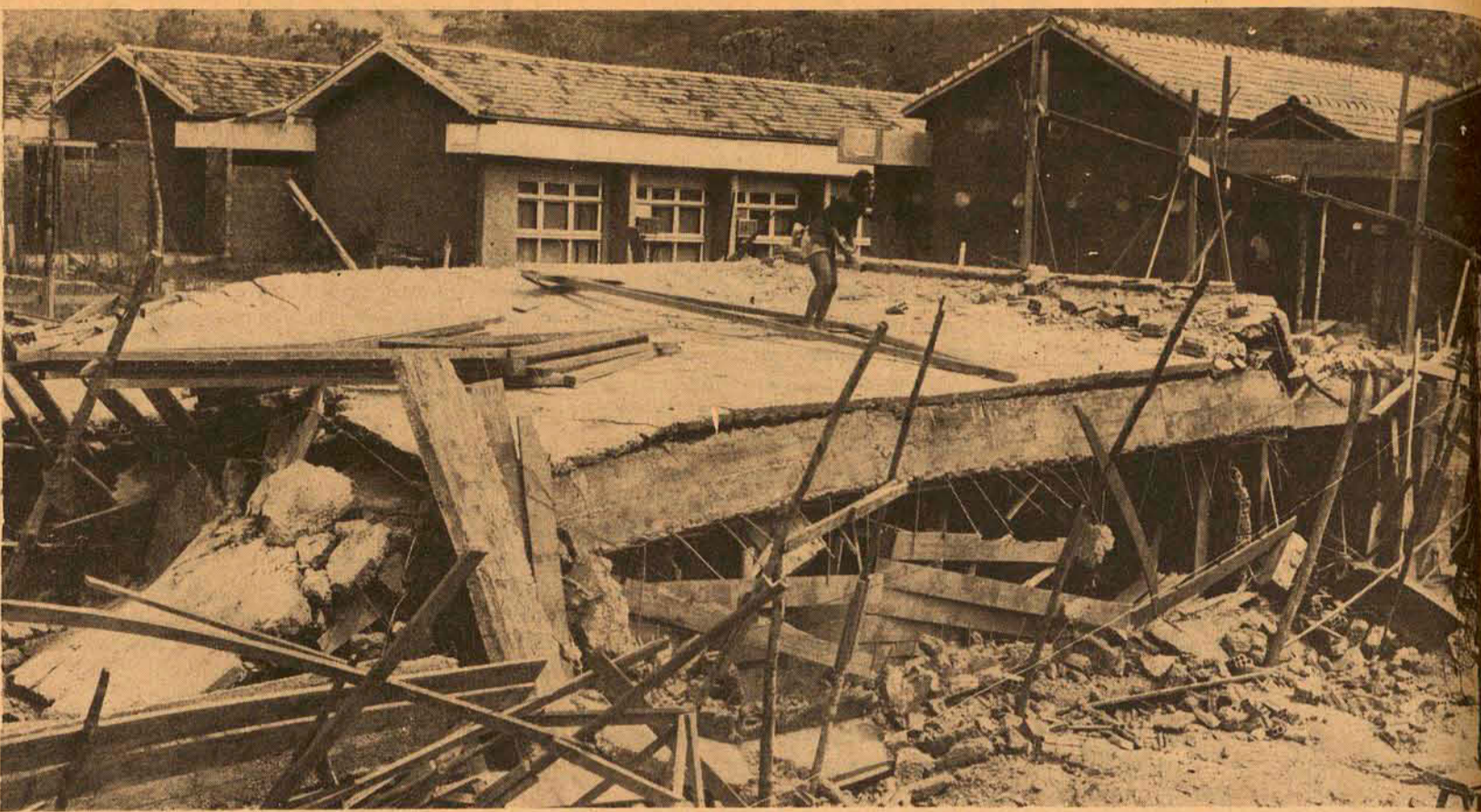

A laje do teto caiu lentamente sobre a 1o. pavimento, levando uma grande parte do concreto ao solo. As causas são desconhecidas e os danos também.

Laje em construção na Ufsc ruiu, destruindo o Bloco 14

As poucas pessoas que se encontravam na Cidade Universitária da Trindade, na noite de anteontem, foram surpreendidas pelo estrondo que acompanhou o desabamento do edifício em construção do Centro de Estudos Básicos da Universidade Federal de Santa Catarina. O prédio, denominado Bloco 14 daquele conjunto, ruiu com uma nuvem de pó, muita madeira quebrada, concreto e ferro retorcido, depois de se afundarem lentamente no solo as 12 estacas de sua extremidade norte. E o desabamento compreende a quase totalidade das duas lajes superpostas, a

do primeiro andar e a do teto, com uma área aproximada de 450 metros quadrados cada uma delas. A unidade estava ainda sem as paredes e afundando todo o estaqueamento de uma das pontas do prédio, as lajes começaram a inclinar-se e foram torcendo os pilares de sustentação, produzindo o tombamento da pesada massa a que se reduziram os escombros.

PERÍCIA

A primeira laje do prédio tombado estava já consolidada há algumas semanas e há quatro dias foi fundida a segunda, sobre a qual seria colocada a cobertura. A fis-

calização do Conselho Regional de Engenharia e Arquitetura, por sua 5a. Região, sediada em Porto Alegre, compareceu já na manhã de ontem ao local do acidente, tendo procedido o levantamento e a verificação dos cálculos. Os técnicos da firma paranaense Parcat Engenharia, responsáveis pela construção, devem chegar na manhã de hoje para o estudo e a análise da ocorrência, determinando a exata avaliação de suas origens e repercussões. A preparação do terreno em que foi instalado o canteiro da obra e os serviços de estaqueamento foram efetuados pela

mesma empreiteira, enquanto que todos os cálculos do projeto são de responsabilidade do Departamento de Engenharia da escola respectiva da própria Universidade.

CAUSA

O mestre-de-obras, embora ainda sem a apreciação dos técnicos da empreiteira, adiantou que as causas do desabamento se devem prender às características do terreno. Ali era antes um banheiro que, desviada a água para um canal que margeia a área, foi aterrado e recebeu os posteriores serviços de terraplenagem. O estaqueamento foi feito da maneira apropriada para o tipo de terreno e o porte do prédio a ser construído. As estacas batidas até uma profundidade de 4 a 6 metros, encontraram o apoio chamado "nega", ou seja a camada firme de solo que apresenta negação para o aprofundamento das bases (é encontrada quando a fixação das estacas em uma média de 30 batidas só penetra de 20 a 30 centímetros). Acredita-se, agora, face às características do desabamento, que a "nega" encontrada era uma falsa camada de base, apresentando a consistência necessária para o estaqueamento mas não a resistência para o peso do prédio, provavelmente por pouca espessura.

RISCO

Segundo o mesmo profissional, ouvido ontem no local do sinistro, este ainda que ocorre durante o dia, em horário de trabalho de suas turmas de operários, não teria oferecido riscos de vida, porque o desabamento desse tipo de construção é precedido de diversos estalidos, característicos de quando uma concretagem começa a ceder. Desde os primeiros estalidos até o desmoronamento acontecer, decorre um tempo de cerca de duas horas. No caso, os estalidos iniciais foram ouvidos pelos rondas da construção por volta das 20h15m e o tombamento se verificou mais de duas horas depois, exatamente às 22h20m. Houve tempo para serem tomadas algumas providências, retirados da proximidade alguns objetos do uso da construção e ficar-se de sobreaviso quanto a eventualidade.

ATRASSO

Só cerca de um quarto da primeira laje ficou em pé, tendo ruído inteiramente a laje superior e a grande porção da inferior. Assim mesmo a pequena parte que resistiu ao desmoronamento terá, naturalmente, que ser demolida, para o novo preparo da área aos trabalhos, desde os iniciais, que demandará a reconstrução. Para o informante essa construção total, partindo-se da limpeza do terreno, representa mais cinco ou seis meses de serviço, implicando em considerável atraso para o cronograma da obra, que previa sua conclusão para o mês de fevereiro do ano próximo. A previsão terá que ser agora dilatada e afastada para julho ou agosto de 1975 a data de finalização do conjunto do Centro de Estudos Básicos da Ufsc. Não se procederam ainda às avaliações de custos que o desastre determinou.

BESC EMPREENDIMENTOS E TURISMO S.A.

CGC/MF Nº 82.510.785/001 -

Reg. EMBRATUR 17/SC - Cat.A

Edital de Convocação

ASSEMBLÉIA GERAL EXTRAORDINÁRIA

São convocados os senhores acionistas para a Assembléia Geral Extraordinária, a ser realizada no dia 20 de dezembro de 1974, às 10 horas, na sede social sita a rua Jerônimo Coelho no. 16 - sobre-loja, nesta Capital, para deliberarem sobre a seguinte:

ORDEM DO DIA

- 1o. - Alteração dos estatutos sociais, adaptando-os às exigências contidas no Decreto no. 73.845, de 14 de março de 74 e Resolução CNTur no. 641, de 18 de setembro de 1974, aliminando do Objeto da Sociedade, as disposições contidas nas letras "n", "o" e "p", do art. 4o. dos atuais estatutos.
- 2o. - Deliberar sobre a forma pela qual as atividades contidas nos dispositivos estatutários, a serem eliminadas por força do Decreto e da Resolução acima mencionados, não venham sofrer solução de continuidade, caso em que teria de ser criada uma nova sociedade para absolver tais atribuições.
- 3o. - Outros assuntos de interesse da sociedade.

Florianópolis, 6 de dezembro de 1974.

Cyro Gevaerd
Presidente

Legistas aperfeiçoam sistema de identificação por digital em SP

Uma equipe de médicos-legistas de São Paulo conseguiu o aperfeiçoamento da técnica para a investigação de impressões digitais latentes na pele humana. Essa técnica tem especial aplicação na pele do cadáver, onde houver indício de manuseio ou agressão, complementando, cientificamente, os processos rotineiros policiais para esclarecimento de crimes misteriosos.

Esta é uma das teses apresentadas no IV Congresso Brasileiro de Medicina Legal, que se realiza em São Paulo, sob a presidência do professor Arnaldo Siqueira, diretor do Instituto Médico Legal, reunindo especialistas estrangeiros e nacionais, procedentes de vários estados do país.

Os legistas Armando Rodrigues, Orlando Campos Filho, Camillo Segretto, A. M. Sampaio Moura e Marcos de Almeida são os pesquisadores que aperfeiçoaram e aplicaram, pela primeira vez,

esse tipo de investigação, em perícias médico-legais realizadas no IML de São Paulo. No trabalho elaborado pelo grupo de especialistas, eles descrevem o princípio eletrográfico sobre o qual se fundamenta a técnica, em que partículas de elementos metálicos podem ser induzidas a emitirem radiações registráveis em filmes fotográficos, quando submetidos à ação de um feixe monocromático de alta quilovoltagem. "A fonte de raios x - explicou o professor Armando Rodrigues - é representada pelos aparelhos convencionais de radio-diagnóstico e as partículas constituem os grânulos do pó metálico que são distribuídos sobre a impressão latente e nela se aderem, substituindo os pós tradicionais, eletrograficamente inertes. A imagem final, resultante desse processo, denomina-se eletrografia, que se presta à análise das características da impressão assim revelada".

SERRARIA - Equipamentos VENDO

Composta de: 1 Fita Lang de 1,50 com carro gigante de 4 eixos, 4 garras por 6 metros, com macaco virador de toras; 1 Alinhadeira automática de câmbio; 2 Circulares; 1 Destopadeira; 1 Plana larga de quatro faces; 1 Afiação e Laminação completa semi-nova; 1 Gerador Newton de 30KWA; 1 Vapor Lincoln de 2 cilindros. Capacidade da Caldeira 200Lbs. (Toca tudo com 60Lbs.).
Preço total..... Cr\$ 700.000,00.
Cartas para? Ary L. Silva - caixa postal 595 - 88000 - Florianópolis - SC.



Não venderíamos carros usados que causassem problemas para você e para nós.

Carro usado é negócio muito sério. E, por isso mesmo, levamos esse negócio com muita seriedade. Quando vier comprar um carro usado em nossa loja, você levará um carro testado e revisado. Você levará, também, um certificado de garantia, que faz do seu carro usado algo mais do que um simples carro usado. Depois, você contará com assistência técnica e serviços autorizados de um Concessionário de Qualidade Chevrolet. Se você está procurando um bom carro usado, venha até a nossa loja. Isso nunca vai pesar no seu bolso, nem na nossa consciência.

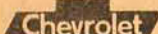

Plantão aos sábados e domingos

Nos temos os financiamentos de acordo com o seu orçamento

Hoeppcke Veículos S.A.
Av. Ivo Silveira 999
Fones: 3566 - 2466

JOVEM, DECIDA-SE PELA CARREIRA POLICIAL CIVIL.

Se você é Bacharel em Direito, inscreva-se para o curso de Delegado de Polícia. Tendo o nível secundário, você está apto a prestar exame de seleção para os cursos de Comissário de Polícia, Escrivão de Polícia, Perito de Trânsito ou Técnico Dactiloscopista. No interior do Estado, procure uma Delegacia Regional de Polícia. Em Florianópolis, inscreva-se na Escola de Polícia Civil, até o dia 31 de dezembro. Escolha um dos cursos especializados que a Escola de Polícia Civil está oferecendo. Decida-se por um futuro promissor. Faça carreira na Polícia Civil de Santa Catarina.

CONVITE PARA MISSA DE 1º ANO

Vva. Maria Aparecida Larroid Ghisi e filhos, convidam a Associação Tubaronense dos Advogados, os Lions Centro e Sul, parentes e demais amigos para a missa em memória de MÂRCIO LUIZ GHISI que será celebrada, no dia 13 às 19 horas na Catedral de Tubarão. Antecipam agradecimentos. Tubarão, 7 de dezembro de 1974.



NAS BANCAS

Fatos & Fotos DESFILE
Gil Brandão Modas
Almanaque Mundial TIME- AMIGA
Hist. Revoluções Homens Mudaram Humanidade no. 3
Figurino NOIVAS
Atlas do Brasil Corte & Costura
Dic. Ingl/Port.

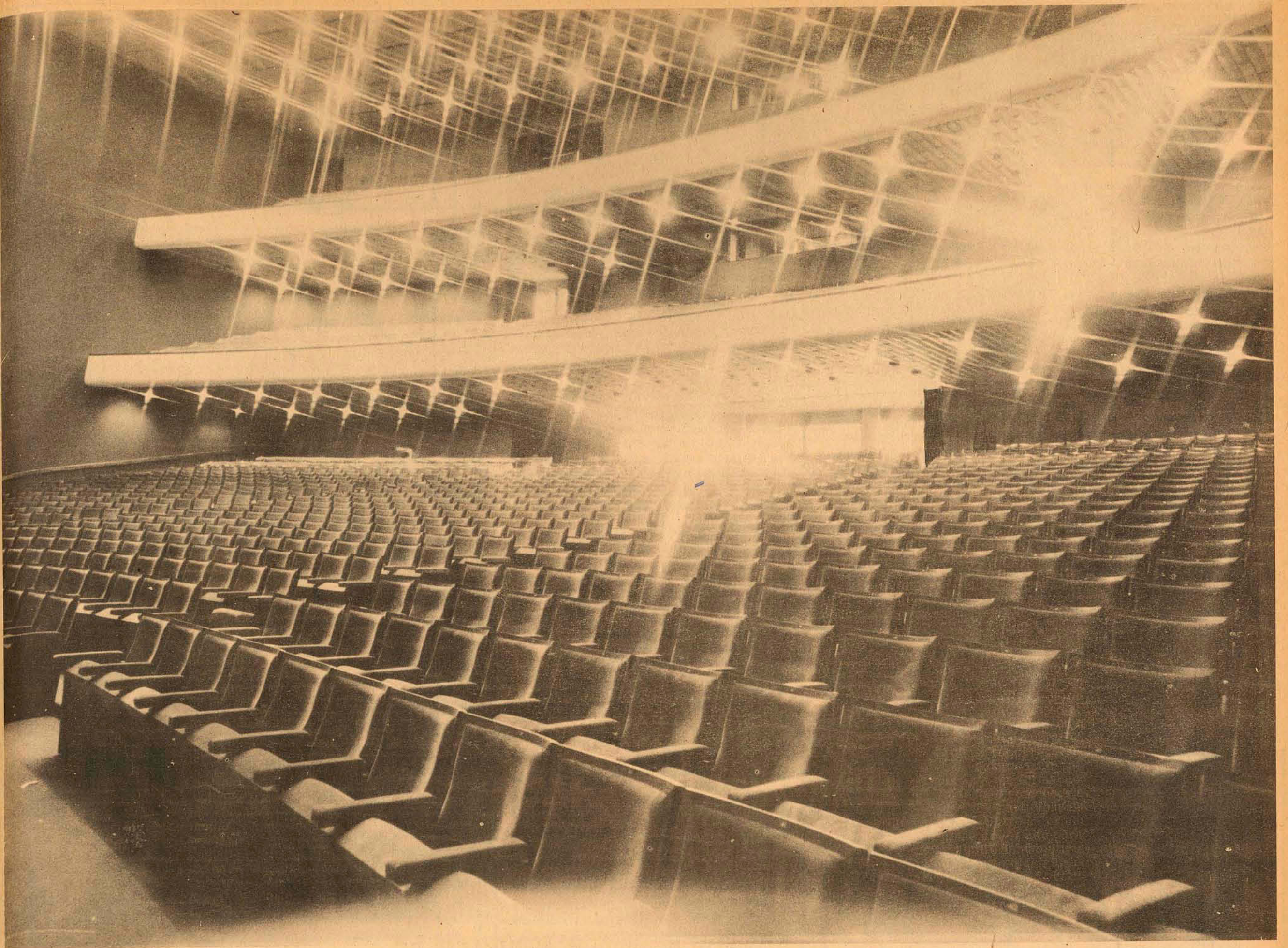

UM ESPETÁCULO DE TEATRO

É o Guaira, em Curitiba, que abre suas cortinas pela primeira vez no dia 12 de dezembro

Um teatro não é feito como outras casas, de tijolos, ferro e cimento. É feito especialmente de amor. Um amor grande pelo homem que precisa sonhar, viver a emoção da beleza, coabitar com a fantasia. O Teatro Guaira foi construído assim. De tijolos, ferro, cimento e amor. O governador Bento Munhoz da Rocha Neto o idealizou para marcar o centenário da emancipação política do Paraná, em 1953. E imaginou para o Guaira um grande destino: o de sintetizar o espírito de um povo que começava a identificar-se culturalmente, pois era a soma de muitas correntes étnicas - alemães, poloneses, holandeses, japoneses, ucranianos, italianos, árabes, e outros, ao lado de brasileiros do norte, nordeste, centro e extremo sul. E agora o Guaira é realidade. Preocupação de vários administradores esteve prestes a ser inaugurado, quando um incêndio destruiu parte de suas instalações. Sonho de todo um povo, inscreveu-se na linha das realizações prioritárias do governo Emilio Gomes, com homens e máquinas trabalhando incessantemente para tornar no presente uma verdade o antigo anseio, projetando-o para o futuro, autêntico legado às gerações do amanhã. E a idéia básica do projeto é concentrar no mesmo conjunto arquitetônico tudo o que é necessário para um centro cultural. Repare: não é um teatro, são três. O grande auditório, com 2.350 lugares, para qualquer tipo de espetáculo. Possui recursos que não se encontram em nenhum outro teatro do Brasil. O pequeno auditório em funcionamento desde 1954, está equipado para montagem de espetáculos de porte médio. Durante vinte anos foi considerado um dos melhores do país.



Conheça o Teatro Guaira. O Governo do Paraná o convida.

E agora vai ganhar novos melhoramentos para seus 500 espectadores. Há um terceiro palco, com 127 lugares, destinado ao curso de teatro. Aos domingos apresentará peças infantis. Prossiga sua visita: no hall do grande auditório você encontrará uma pinacoteca. A Fundação Teatro Guaira tem um setor que cuida da renovação periódica das exposições de artes plásticas. E em outra dependência funciona a biblioteca da Fundação, sempre aberta ao público. Ali está boa parte da história do teatro paranaense e obras sobre a evolução do teatro no mundo inteiro. Mais adiante, você achará o conjunto de salas e camarins destinados ao Curso Permanente de Teatro. Dele saem anualmente novos integrantes para o Corpo de Baile da Fundação Teatro Guaira. Ao lado, o curso de ginástica rítmica, com capacidade para 100 alunos. Em outra sala, ensaia um coral. Ainda está em formação, mas logo começará a participar da programação normal de teatro. Outro setor em desenvolvimento é o departamento de cinema. Foi criado para utilizar a capacidade ociosa do pequeno auditório. Objetivo: exibir ciclos de cinema clássico, fora do circuito de cinemas comerciais, e promover debates de palestras. Está sendo iniciada a catalogação do Museu de Teatro do Paraná que você poderá visitar em breve. Ali estarão trajes e adereços usados em grandes montagens do passado. E material fotográfico e cinematográfico contando a história do teatro paranaense, desde o velho Teatro Guaira da Rua Doutor Muricy até o atual. Este conjunto é seu. Ferro, cimento e tijolos a serviço da cultura, do sonho e da fantasia. Construa aqui seu mundo próprio. Participe da vida intensa, dinâmica, variada, atraente, cheia de surpresas deste teatro que tem na rua o seu palco. O espetáculo vai começar.

dvapar



Horóscopo

Omar Cardoso

ÁRIES - Dia que lhe promete muita habilidade literária e comércio comercialmente alerta, quanto ao trabalho e negócios clara e penetrante e muita tendência às artes e aos assuntos elevados, educacionais e brilhantes. Ótimo ao amor.

TOURO - Disputas e dificuldades com o cônjuge e algum aborrecimento com relação a escritos e negócios mal entabulados. A mente estará dada a pesquisar o oculto, a literatura e leituras relacionadas com a parapsicologia.

GÊMEOS - Dia muito propício para progredir de um modo geral, para tirar documentos referentes ao casamento e para as viagens a fim de solucionar negócios legais. Muito bom é o fluxo ao comércio e ao trato com o sexo oposto.

CÂNCER - Evite, neste dia, a hesitação e o desarranjo mental, para não se prejudicar de alguma forma. Por outro lado, o sucesso profissional será evidente e os negócios e empresa de seu capital, tende a aumentar sua condição material.

LEÃO - Sucesso na vida profissional, nos negócios, empresas, especulações e nos jogos, sorteios e na loteria. As viagens também estão favorecidas e a vida amorosa, mais ainda, êxito na assinatura de contratos e nos assuntos legais.

VIRGEM - Dia que promete aumento

de crédito é muito êxito nos negócios imobiliários e comerciais. Contudo, para que tudo isso aconteça, evite a inconstância e a depressão psíquica. Ótimo ao amor, às viagens e às novas amizades.

LIBRA - Ótimas chances para desenvolver-se profissional, material e socialmente, se apresentará neste dia. As viagens, os escritos e os meios de comunicação trarão o êxito que está esperando. Será correspondido ao amor.

ESCORPIÃO - Dia em que lucrará por escritos, correspondência, pelo ensino, comissões e negócios comerciais ou industriais. As viagens estão favorecidas, bem como a sua elevação profissional e material. Ótimo à vida amorosa.

SAGITÁRIO - Ótimo dia para assumir cargos de muita responsabilidade para o comércio de livros e materiais de ensino de um modo geral e para prosperar em sua vida social. Elevação da capacidade mental e harmonia amorosa.

CAPRICÓRNIO - Dia negativo para assinar contratos ou papéis que possam comprometer-lo de algum modo. Algum aborrecimento por causa de notícia mal interpretada e pelos negócios precipitados. Favorável às pesquisas e ao amor.

AQUÁRIO - Muita inspiração e desenvolvimento mental está previsto para você hoje. Contudo, evite voltar a mente às coisas irreais e não se entregue, como é de costume, à inércia física. Muito bom ao amor e cuidado com as novas amizades.

PEIXES - Boa posição astral para assumir cargos importantes e de alto gabarito profissional. Elevação das finanças através de negócios já iniciados. Muito bom, também, à vida familiar, amorosa e conjugal. Seja mais determinado.

Cinema

Darci Costa



As Troianas, de Michael Cacoyannis.

O MARIDO VIRGEM - comédia nacional na linha erótica, realizada por Saul Lachtmacher, com Perry Salles e Sandra Barsotti - Censura 18 anos. São José 3-7,45-9,45

OS HERÓIS DE HIWOJIMA - filme japonês, narrado o episódio de 1945, quando a força americana iniciou o ataque a ilha; em março do mesmo ano, a guarnição japonesa da ilha, composta de 23.000 combatentes foi quase totalmente destruída. Entre eles estavam 5.020 marinheiros, da 14 a 15 anos. Produção toho - Direção de Tadashi Imai, com Rentaro Mikuni, Takeo Chii, Katsuhiko Sasaki. Eastmancolor. Censura 18 anos. Ritz 5-7,45-9,45

AS TROIANAS (The Trojan Women). Por duas credenciais, este filme é merecedor de atenção: a direção de Michael Cacoyannis e o trio de mulheres que encabeça o elenco: Katherine Hepburn, Vanessa Redgrave, Irene Pappas. A música é de Mikis Theodorakis. Em Cores. Censura 18 anos. Coral 3-8-10hs.

OPERAÇÃO CHINA, com Lee Kung.

O ESTRANHO VICIO DA SENHORA WARD, com George Hilton. Censura 18 anos. Roxy 2 e 8hs.

PREPARA-TE PARA O INFERNO, com Peter Lee Lawrence. Censura 18 anos. Jalisco 8hs.

SERPICO, de Sidney Lumet, com Al Pacino.

O VALE DO CANAÃ, com Milton Rodrigues. Gloria 8hs.

A GUERRA DE UM HOMEM, com Paul Winfield. Censura 18 anos. Rajá 8hs.

Teatro

ADORÁVEL GATINHA TEM ENCONTRO COM PAI NOEL

VOCE já pode adquirir no Teatro Alvaro de Carvalho, convite-ingresso para levar seus filhos ao Teatro, para assistir no dia 22 de dezembro às 10-14 e 16 horas a peça mais badalada de 1974, ADORÁVEL GATINHA de Nilson Mello e Luiz Silva numa produção do Grupo NÓS, que na oportunidade, estará sorteando gratuitamente brinquedos à petizada, com a presença de Papai Noel.

ENQUANTO ISSO, o Grupo NÓS já está preparando o lançamento da peça infantil O RATINHO SABIDO de Nilson Mello, para os dias 21-25-28-29 de dezembro e 1o. de janeiro no TAC.

Esta programação tem a colaboração da Secretaria do Governo - Secretaria de Educação e Coca-Cola.

CORUJÃO

RESTAURANTE DANÇANTE

Especialidades: Lagosta, camarão, peixes, siri e ostra.

Diariamente: música ao vivo.

Lagoa da Conceição em frente ao Posto.



Uma coluna pra quarta (ou pro quarto?)

Saturno está regendo este ano que, felizmente, está indo embora. Sabiam? E por que felizmente se, num balanço geral, até que o ano foi legal? Mas é que a expectativa de um ano novo, com novas transações nos mais diversos setores da vida que carregamos costa a fora, faz com que nos ourecemos pela novidade e desprezemos aquilo que não nos oferece mais emoção. Além do que, 1975 será um ano regido por Júpiter, o pai de todos os planetas, o deus dos deuses, exatamente aquele que rege o signo (Sa gitário) do nosso futuro Governador. Segundo a astróloga Sheila Shalders que, apesar do nome é carioca do Leme e já foi Miss Fluminense, o ano que se aproxima será aberto, e promete entusiasmo, otimismo, espontaneidade, benevolência e generosidade. Pobre quando vê esmola demais, desconfia... E não é prá desconfiar com tantas generosidades prometidas pelos astros? Mas é sempre assim: na mudança do ano a gente sempre fica puxando uma pá de coisas boas prá cima do mundo que é prá ver se os fluidos saquem que temos que entrar numa legal. No final, o ano geralmente é excomungado - nada deu certo... Mas quanto ao próximo, vamos aguardar. Afinal, Júpiter por onde passa vai atraindo sorte, prazer e merecimento - que são as coisas que mais queremos na vida. Além da saúde, é claro. Mas, com sorte, estamos com tudo. E não estamos prosa.

E quem está com tudo e está prosa (ao menos dá a entender, já que é o seu assunto preferido no momento) é o cacarejante Meyer Filho que foi convidado prá mostrar os seus galos em Portugal. Ele hoje está em Curitiba conversando com o Cônsul do dito país, acertando detalhes da expo que será, provavelmente, em finais de 75. Os seus galos com toda a certeza farão o maior sucesso entre os portugueses: afinal, a terra mater tem uma certa tradição galinácea...

Falando: Martinho de Haro está na terra por, apenas, uns poucos três dias. Amanhã já vai de volta ao Rio, onde está mais do que aqui. É que há tantas encomendas de retratos que não há pincéis a medir. Além disso, a procura de seus quadros tem sido tanta, que o mestre não pode abandonar a arena numa hora tão decisiva assim. No entanto o Natal será passado em casa, na rua Altamiro Guimarães, na sua Flops que ele não pode se esquecer. Quem há de?

Enquanto isso, Eli Heil continua fazendo o maior sucesso no A2 - e lá continuará até o dia 15 quando, então, a única galeria de arte da cidade fechará suas portas prá montar o presépio de Na tal de autoria de Franklin Cascaes.

E já que o assunto é de plástico: Max Moura inaugurou, no final da semana que passou, exposição na Casa do Artista, em Blumenau. E foi um sucesso: compareceu a galegada em peso e mais

uma plêiade do mais representativo beautiful people florianopolitano do qual Max é elemento dos mais ativos. MM, conforme o amplamente divulgado, está mostrando, às margens do Itajaí-Açu, a viagem que fez pelo Rio São Francisco, aquele, o da integração (e não da entregação...) nacional.

Agora, uma entregação: o baile de formatura dos bacharelados de Direito da Faculdade de Itajaí (aquela, a famosa) foi na Sociedade Guarany e estava animadíssimo, chegou a terminar em Carnaval. As dependências do clube estavam lotadas e assim permaneceu até o amanhecer. A orquestra, segundo os que compareceram, era das melhores. Mas, (ah, os mases) o atendimento não poderia ser pior. A coxinha de galinha (que não era do Meyer), por exemplo, não passava da metade da asa... E era vendida a 1,50. E isso não é nad: além de asa, estava estragada. E não adiantava reclamar que o garçon, o gerente, quem quer que fosse alegavam que nada podiam fazer. Qualé? Todo cuidado é pouco todo descuido pode ser fatal...

Aliás, muito cuidado com as comidas (não se sabe proveniente daonde) nesta época quente do ano. Principalmente com aqueles que têm remota origem nos mares: camarões, peixes, siris, coisas assim. Uma comida estragada dessa e o adeus, pode ser prá sempre. Bye.

Comida puxa comida e se instalou mais um japonês na praça. Com pastelaria e tudo, é claro. Trata-se da Pastelaria Foguete e lá está, na frente do ponto de ônibus para o continente.

E mais: a Kopenhagen, famosa casa de chocolates que existe em tudo quanto é capital brasileira que se preze, acabou de abrir a sua primeira filial em Flops. Comerciais: está situada na rua Deodoro, numa Galeria de número 35, loja 13. Mais motivos prá gordurinhas e espinhas que tanto incômodos dão - mas, resistir quem há de?

Enquanto isso, os cachorros continuam a lambar tudo quanto é banhista, não fazendo distinção de sexo ou procedência: atacam quem pela frente estiver. Canasvieiras, então, não há mais quem agente: além da praia estar reduzida a pouco mais de metro e meio de areia, lá estão aqueles cachorros enormes, que atendem por famoso sobrenome florianopolitano (quase todos pertencem a uma única família), que mais parecem terneiros (pelo tamanho e não pela mansidão) incomodando absolutamente todo mundo. Mas que saco! Carrocinha neles. Afinal, não é todo mundo que tem tara canina...

E chega!

A blumenália enfeitada de hoje: eram estes alguns dos que estavam no vernissage da expo de MM (que não é Marilyn Monroe, mas Max Moura, que dispensa comentários e apresentações). Fotos e montagem de L.P. Peixoto.

notas

74

UM PROGRAMA oscar berendt

colaboração, prof. A. SEIXAS NETO
sociedade, CELSO PAMPLONA
informasom, ALLAN BRAGA
comunicação, DAVINA PRATTES
phonogram-som, MIGUEL BERGLER
esportes, NEY BOTTO GUIMARÃES

DE TERÇA A SÁBADO 21,10
rádio guarujá

15 DE DEZEMBRO DE 1974

1º RALLYE DO VERÃO

PROMOÇÃO: RALLYE CLUBE DE FLORIANÓPOLIS / AUTOMÓVEL CLUBE DE BLUMENAU

SUPERVISÃO: CONFEDERAÇÃO BRASILEIRA DE AUTOMOBILISMO
COLABORAÇÃO: EDEME - TRITÃO - JORNAL "O ESTADO" E TV CULTURA

PATROCÍNIO:

CCISA
CONSTRUÇÕES E EMPREENDIMENTOS IMOBILIÁRIOS S.A.

C. RAMOS S.A.
Revendedor Volkswagen

INSCRIÇÕES: R. VALGAS NEVES, 83 - Sede do RCF - 01 a 12 de Dezembro das 20:00 às 22:00 horas

Zury**Machado**

Acompanhada de seu pai Dr. Jauro Linhares, dava entrada sábado às 19h30m na capela do Colégio Catarinense para sua bênção do casamento, com o Sr. João Rômulo Bittencourt, Eliana. Seu lindo vestido de noiva confeccionado em organza suíça pelo costureiro Lenzi e o longo véu em tule preso a um arranjo de flores, tornou Eliana mais encantadora. No salão de festa do Clube Doze de Agosto, durante a elegante recepção os noivos e seus pais Maria Nilza e Jauro Linhares e Aurecy e Heitor Bittencourt, receberam cumprimentos de quinhentos convidados. Como sempre acontece, recebeu elogios a bem organizada recepção, que teve a responsabilidade de Manoel's.

-x-

Em São José dos Campos, São Paulo, sábado às 15 horas no Cine Palácio deu-se a solenidade de colação de grau dos Engenheiros de 1974. Entre os Formandos em Engenharia Eletrônica, estava o catarinense José Henrique de Souza Damiani.

-x-

O Banco do Estado de Santa Catarina que acaba de instalar novas agências bancárias. No início do ano deverá instalar mais duas agências aumentando para o número de 58 agências, sendo que três são em São Paulo, Brasília e Rio de Janeiro.

-x-

Eliana Szpoganicz Linhares, hoje sra. João Rômulo Bittencourt



Eliana e João Rômulo após a cerimônia de casamento

A nova Diretoria do Clube Náutico Veleiros da Ilha, que têm na Presidência o sr. Manoel Alves, está com o propósito de proporcionar a seus associados, uma bonita festa em sua sede social.

-x-

Aos alunos, professores e diretores da Escolinha de Arte de Florianópolis do Museu de Arte Santa Catarina, os meus sinceros agradecimentos pelo bonito cartão que estou recebendo.

-x-

A conceituada Empresa Emedaux, acaba de adquirir lindas telas da pintora Catão Brasil, para decoração do Grande Hotel Florianópolis.

-x-

Aniversário - Em Itajaí, na última semana festejou idade nova com um jantar em sua residência, Julio Freitas.

-x-

Martha Nascimento e Luiz Alberto Medeiros, estão

nos convidando para cerimônia de seu casamento dia 28 próximo às vinte horas, na catedral de Brasília, onde após a cerimônia os noivos receberão cumprimentos.

-x-

A Liga da Defesa Nacional de Santa Catarina homenageou o catarinense Fernando Machado, herói coronel da Batalha de Itororó, em frente ao seu monumento, na Praça XV. Presentes na oportunidade o Presidente da LDN-SC, coronel Francisco Janone Neto, autoridades e convidados especiais.

-x-

Já se encontra nesta capital o computador 3700, da Burroughs, adquirido pelo Banco do Estado de Santa Catarina. Informou o Diretor Administrativo do BESC, Professor Carlos Passoni Junior, que se trata do mais moderno aparelho instalado em Santa Catarina e um dos poucos no Brasil.

-x-

Rui Guilherme Madureira, é o novo gerente da carteira de Crédito Imobiliário do Banestado em nossa cidade. Clientes da citada carteira, em bate-papo no bar do Querência Palace, comentavam a eficiência e cavalheirismo do sr. Rui.

-x-

Charrete - Domingo, na boate Charret no Balneário Canasvieiras, o casal Lea e Antonio Carlos da Nova, jantavam em companhia dos casais, Dete e Fernando Viegas, Leda e Egidio Martorano e Sarita e George van Hoff.

-x-

Pelo vôo Boeing da Varig, viajou domingo para São Paulo, onde foi recebida por seus pais, sr. e sra. Dr. Ernani Cotrin, a bonita sra. Leny Cotrin Pereira Oliveira. Dona Leny estará de regresso da capital paulista ainda esta semana.

-x-

Muito visitada na cidade de Blumenau a Importado-

ra de Kurt Koke, que tem as mais cobiçadas etiquetas estrangeiras em sua Importadora, para seus exigentes clientes.

-x-

O Professor Nelson T. Nunes que compareceu à movimentada noite de sábado no Santa Catarina Country Club, ficou bastante surpreso com a presença da jovem guarda de nossa sociedade, naquele clube.

-x-

Luiz Lamego Gonzaga, chefe da Seção Masculina de "A Modelar", está nos informando que aquela loja acaba de receber os últimos lançamentos da moda masculina, para os cavalheiros elegantes da capital catarinense.

Natal

MÓVEIS CIMO

sala-copa
laqueada
150,
mensais

dormitório
casal laqueado
184,
mensais

colchão
casal trorion
29,
mensais

**TUDO
SEM
ENTRADA**

MÓVEIS CIMO FLORIANÓPOLIS
JERONIMO COELHO • 5 fone 3478

ALÉM DO SORTIMENTO DE RELÓGIOS

(NA VERDADE O MAIS BELO DA PRAÇA)

A MODELAR AVISA

TER RECEBIDO POUQUÍSSIMOS,
MAIS ARTÍSTICOS EXEMPLARES DE

JÓIAS DE ALTO VALOR

- PAGAMENTOS FACILITADOS -



REVENDEDOR
AUTORIZADO

ESTOQUE DE VEÍCULOS

FUSCÃO - Branco Lotus	1972
FUSCÃO - Vermelho	1972
FUSCÃO - Amarelo	1972
1300 - Vermelho	1967
1300 - Branco	1967
VARIANT - Vermelho	1970
CORCEL COUPE - Branco Everest	1973
CORCEL GT - Branco Nevasca	1973
CHEVETTE - Rosa Pantera	1974
DODGE 1800 - Azul	1974

POSSUIMOS TODA A LINHA VW 1975 EM EXPOSIÇÃO
VEÍCULOS USADOS DE QUALQUER MARCA.
R. GASPARD DUTRA - 90 ESTREITO
FONES - 6312 - 6628 - 6632
Florianópolis.

CARIONI COM. AUTOMÓVEIS LTDA.
Av. Rio Branco, 53 - Fone 3966

1 Brasília	1974
1 Fuscão 1500	1972
1 Fuscão 1500	1971
1 Sedan 1300	1972
1 Sedan 1300	1970

CARIONI - Tradição e conceito
no ramo de automóveis

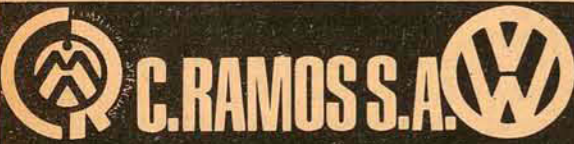

O mais antigo revendedor autorizado Volkswagen de
Florianópolis, lhe dá a certeza da melhor compra e a
tranquilidade da melhor assistência técnica.
Telefones: 2250, 6244 - 6381 - 6585.

C. RAMOS S.A. ENTENDE DE VOLKSWAGEN

"MANTEMOS EM ESTOQUE TODA LINHA
DE VOLKSWAGEN OK"

TIPO:	COR:	ANO:
TL 2 Portas - Az ul Niágara		1973
TL 4 Portas - Vermelho Montana		1972
Variant - Branco Lótus		1973
Variant - Azul Pavão		1972
1300 - Azul Diamante		1970
1500 - Amarelo Safari		1973
1500 - Azul Pavão		1972
1600 4 Portas - Branco		1969

Disponos de motores 1300, 1500 e 1600
novos ou reconicionados à base de troca

GATÃO AUTOMOVEIS

Francisco Tolentino, 13 - Fone 2980

Volks 1.500 - Marron Caravelle	OK
Volks 1.300 - Branco Lotus	OK
Variant - Branco Lotus	1971
TL - Ocre Marajó	1973
Volks 1.300 - Branco Lotus	1971

Compramos seu Carro À Vista.

JENDIROBA

R. Sandanha Marinho Esq. de João Pinto
FONES: 4673 - 2952

OPALA VÁRIAS CORES	1975
OPALA VÁRIAS CORES	1974
OPALA CUPÉ LUXO	1973
OPALA CUPÉ ESPECIAL	1973
CHEVETTE VÁRIAS CORES	1975
CHEVETTE VÁRIAS CORES	1974
DODGE 1.800 VÁRIAS CORES	1975
DODGE "SE" VÁRIAS CORES	1975
DODGE 1.800	1974
CORCEL "GT"	1972
CORCEL LUXO	1972
VARIANT	1972

NÃO FECHAMOS PARA ALMOÇO
COMÉRCIO DE AUTOMÓVEIS, BARCOS
Financiamentos até 36 meses

BEIRA MAR

COMERCIAL BEIRA MAR VEÍCULOS E REPRESENTAÇÕES LTDA.

Av. Rubens de Arruda Ramos (Beira Mar Norte), 21C
Fone - 4377

BRASÍLIA BRANCA EQUIPADA	1974
MAVERICK BRANCO SUPER EQUIPADO	1974
VOLKS 1500 AZUL NIAGARA	1973
VOLKS 1500 BRANCO LOTUS	1972
VOLKS 1500 AZUL NAPOLI	1971
VOLKS 1300 BEGE CLARO	1971
VOLKS 1300 BRANCO LOTUS	1970
VOLKS 1300 AZUL PASTEL	1969
VOLKS 1200 AZUL	1966

ATENDEMOS ININTERRUPTAMENTE DAS 8,00
ÀS 19,00 HORAS.

Dra. MOEMA DESJARDINS

Ginecologista e Obstetra
Consultas das 15 às 19 horas, no Edifício CEISA, rua
Jerônimo Coelho, 14, esquina Felipe Schmidt, 8o.
andar, Conjuntos 801 e 802 - fone 3683 - Florianó-
polis

ESCRITÓRIO DE ADVOCACIA

THALES BROGNOLI CPF: 007.819.919
CARLOS Z. RAMOS CPF: 004.165.179
DIREITO DE PROPRIEDADE: Despejo - Possessórios -
Inventários - Usucapião.
COBRANÇAS
ASSISTÊNCIA A ORGANIZAÇÃO E ADMINISTRAÇÃO
DE EMPRESAS.
RUA: José Cândido da Silva no. 721 - 1o. andar -
ESTREITO - FONE - 6616

DERMATOLOGISTA

Dra. Maria Carmem de S. Santos Berber
Doenças na pele, couro cabeludo e unhas
Limpeza de pele, depilação
Consultas no período da tarde.
Consultório: Rua Deodoro, 15 - s/202 - Fone
4138 - Florianópolis.

CONSTRUTORA JOWI

AV. IVO SILVEIRA, 4.501 - FONE: 6453
CONSTRÓI SUA CASA FINANCIADA EM
ATÉ 240 MESES.
COMPRA OU VENDE SEU IMÓVEL
CRECI-17

OPERADORES LAMINISTAS
OPERADORES MOTO SCRAPERS
MECÂNICO PARA MÁQUINAS E VEÍCULOS
LANTERNEIROS
SOLDADORES

A SOCIEDADE CONSTRUTORA TRIÂN-
GULO S.A., admite profissionais das catego-
rias acima, para trabalhar em suas obras de
Brusque e Blumenau.

Informações em:
Blumenau - Rua 2 de Setembro no. 3416
- Fone: 220328
Brusque - Rua D. Joaquim no. S/N.
Florianópolis - Rua Felipe Schmidt no. 58
- Ed. Florêncio Costa, salas 101/2.

MOVEIS PEDROSO

ADMITE

Vendedores ou Vendedoras e Colocadores
de Tapetes.
EXIGE:
Experiência comprovada no ramo
Documentos legalizados
3 fotos 3x4
Apresentar-se para entrevistas com Neusa
Maria à rua Santos Saraiva, 49 - Estreito -
Fpolis - no horário das 10 às 12 e das 14 às
16 horas nos dias 10 e 11.

**CERÂMICA SANTA CATARINA S/A
EDITAL DE CONVOCAÇÃO
ASSEMBLÉIA GERAL EXTRAORDINÁRIA**

Convocamos os senhores acionistas da CERÂMICA SAN-
TA CATARINA S/A., C.G.C.M.F. 83.646.620/001, para se
reunirem em assembléia geral extraordinária, às 14,00 horas
do dia 20 de dezembro de 1974, em sua sede social à rua
Anita Garibaldi, no. 430, Criciúma (SC) para deliberarem
sobre a seguinte ORDEM DO DIA:
a) Subscrição do aumento do Capital Social em
Cr\$ 140.000,00 conforme proposta da Diretoria apresentada
na Assembléia Geral Extraordinária do dia 20 de novembro
de 1974.
b) Alteração do artigo 5o. do Capítulo II dos Estatutos
Sociais.
c) Outros assuntos de interesse da sociedade.
Criciúma, 06 de dezembro de 1974.
Jorge Cechinel Filho
Diretor Presidente
Rubens Antonio de Lucca
Diretor Administrativo

**VANDA DE SOUZA SALLES
4o. TABELIÃO DE NOTAS E
PROTESTOS EM GERAL
EDITAL**

Pe lo presente Edital, ficam intimados a pagarem dentro do prazo
legal os títulos que se acham em Cartório para protesto, os senhores:
GILSON NEVES DE CAMARGO - Rua Felipe Schmidt no. 56 -
Nesta.
ARGEMIRO J. SANTOS - Praia Ingleses - Nesta.
VALDEMIRO KNIES - Rua José Di Bernardi - São José.
UBIRACI M. ALMEIDA - Rua Felipe Neves no. 4 - Nesta.
HRYSSI EMANOUIL BILLI & CIA LTDA. - Rua Tereza Cristina
no. 193 - Nesta.
Florianópolis, 10 de dezembro de 1974.
Tabeliã.

CERTIFICADO EXTRAVIADO

Foi perdido o Certificado de Propriedade do veículo marca Jeep-
Willys, ano 1968, placas AA-7953, pertencente ao sr. Lenor
Machado.

CERTIFICADO EXTRAVIADO

Foi perdido o Certificado de Propriedade do caminhão marca Merce-
des Benz, ano 1974, placas WX-0532, motor no.
344.912.1006.1838, chassis no. 344.032.1206.4922, pertencente a
Casas da Água de José Nitro da Silva.

DOCUMENTOS EXTRAVIADOS

Foram extraviados os documentos do veículo, Marca Ford,
Modelo Corcel Cupé Luxo, Ano 1969, Cor Branco Nevasca, 4
Cilindros, 68Hp, de propriedade do Sr. Murilo Sampaio Canto,
Motor no. 9-031.796 e Chassis No. 92335-006780.

BELISSIMA CHACARA

No município de Balneário Camboriú, próximo ao
Hotel Plaza Itapema, com 150.000 metros quadrados,
próximo da praia. Tendo boa casa, com água encana-
da, luz e força, árvores frutíferas, plantações, barra-
ções para criação de frango, estábulo de vacas. Ótima
pastagem. Preço Cr\$ 450.000,00. Metade de entrada
e saldo facilitado.
Tratar fone 4128.

APARTAMENTO CENTRO

NO EDF. VISCONDE - RUÁ VISCONDE
DE OURO PRETO, COM 2 QUARTOS,
SALA, COZINHA, 2 BANHEIROS E ÁREA
DE SERVIÇO. - PREÇO: Cr\$ 150.000,00
TRATAR NO EDF. DIAS VELHO SALAS 16
e 17 ou FONE 3537 - REGIS IMÓVEIS
CRECI 142.

VENDE-SE CASA

Situada à Praça Getúlio Vargas, 23C - com 2 pavimentos.
Preço Cr\$ 180.000,00, sendo Cr\$ 100.000,00 financiados e
Cr\$ 80.000,00 a combinar.
Tratar pelo telefone 3590.

LOTES VENDE-SE

Vende-se lotes de praia. Local: Praia da Barra Garopaba. Tra-
tar conjunto BNH - Campinas no. 33, ou com sr. Amilton no
Jornal O Estado.

Casa de Alvenaria

Aluga-se, à Rua José Cândido da Silva, 580 - Estreito
Com 4 quartos, 2 salas, copa, cozinha, 2 banheiros,
garagem, quintal grande com árvores frutíferas e um
rancho. Preço Cr\$ 1.800,00. Tratar com Bertoldi,
Fone 6674.

APTO. PEQUENO

NO SOLAR DNA. TEREZA COM 1 QUARTO, SALA,
BANHEIRO, COZINHA, ÁREA DE SERVIÇO e
SANITÁRIO DE EMPREGADA. LOCALIZAÇÃO
FRONTAL COM SACADA.
CONTEM 2 ARMÁRIOS EMBUTIDOS, ARMÁRIOS NA
COZINHA E NAUTILUS.
PREÇO Cr\$ 90.000,00
TRATAR NO EDF. DIAS VELHO SALAS 16 e 17 - OU
FONE 3537 - REGIS IMÓVEIS - CRECI 142.

APTO. 3 QUARTOS

EDF. DNA. EUGÊNIA (ALMIRANTE LAMEGO) COM 3
QUARTOS (TODOS C/ ARMÁRIOS EMBUTIDOS) SALA,
COZINHA (C/ARMÁRIOS DE FÓRMICA), ÁREA DE
SERVIÇO, DEPENDÊNCIA COMPLETA DE EMPREGA-
DA E GARAGEM FECHADA (PARA DOIS CARROS).
PREÇO DE OCASIÃO Cr\$ 195.000,00.
TRA TAR NO EDF. DIAS VELHO (SOBRE LOJA)
SALAS 16 e 17 - FONE 3537
REGIS IMOVEIS - CRECI 142

PONTO COMERCIAL

Transfere-se excelente ponto comercial para qualquer
ramo de negócio, na ilha à rua Cons. Mafra, com área
de 220m2 aproximadamente.
Os interessados devem dirigir-se à Caixa Postal 12 -
Florianópolis.

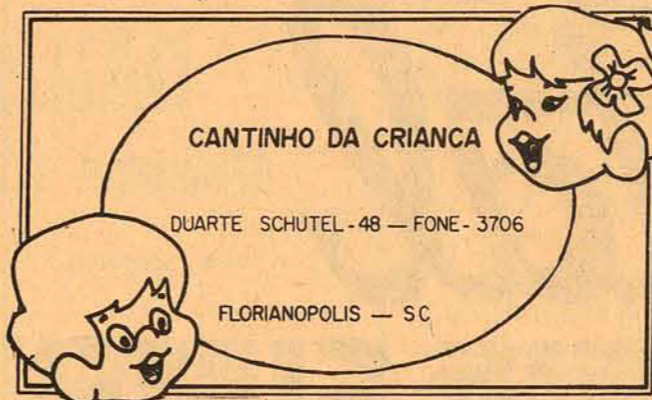

CANTINHO DA CRIANÇA

DUARTE SCHUTEL-48 - FONE-3706

FLORIANÓPOLIS - SC

COMUNICADO

O DIRETÓRIO ACADÊMICO DO CEN-
TRO TECNOLÓGICO, comunica aos acadê-
micos do Curso de Engenharia Elétrica, que
será oferecido CURSO DE VERÃO nas disci-
plinas de MÁQUINAS SÍNCRONAS e ELE-
TRÔNICA II, com matrícula marcada para os
dias 25 e 11 de janeiro, respectivamente.
FLORIANÓPOLIS, 10 de dezembro de 1974.

ATENÇÃO

Empresa de tradição e bons serviços no ramo
imobiliário, necessita para admissão imediata de:

- 01 Chefe de Departamento Pessoal
- 01 Secretária

EXIGE:
Conhecimentos do serviço
Boa datilografia
Experiência comprovada
Idade mínima 18 anos
OFERECE
Salário compensador
Bom ambiente de trabalho
Futuro promissor
Os(As) interessados(as) poderão se dirigir à
Rua José Cândido da Silva, no. 721, no
Estreito - Florianópolis.

VENDE-SE

CRECI-31 - Fones 25-48 e 20-82
Rua Marechal Gullherme, no. 5
(horário comercial)

COQUEIROS - Praia das Palmeiras
Casa Mistá - frente p/o mar - 70m2 - terreno 10x33
Preço: Cr\$ 60.000,00
COQUEIROS - Praia da Saudade
Apto. com Garage - 100m2
Preço: entrada Cr\$ 15.000,00 - Saldo Totalmente financia-
do.
COQUEIROS - Praia do Meio
Casa Recém-construída - 90m2
Entrada 50% - Saldo financiado
COQUEIROS - Praia da Saudade - Zona Comercial
Frente p/o asfalto - área 420m2
Parte construída
Preço: a combinar
CENTRO - Edif. Dias Velho
Loja P/comércio - área 68,42m2
CENTRO Zona Comercial - Casa Antiga
2 frentes: Conselheiro Mafra - Francisco Tolentino
Preço: Cr\$ 150.000,00
JURERÉ - A 200m do mar
lote com 450m2
preço: Cr\$ 30.000,00
ESTREITO - Área de 980m2
Duas frentes - Zona Comercial
Preço: Cr\$ 150.000,00

**CONSTRUTORA E IMOBILIÁRIA
BERCATON LTDA.
CRECI 45**

Rua Cel. Pedro Demoro, 1791 - FONE 6674
ALUGAM-SE
SALA - 2o. andar - Edif. Dias Velho - R.F.Schmidt -
P/Cr\$ 720,00
CASA - Capoeiras - 3 qtos - sala - copa - coz. - dep.
Emp. - Garagem - P/Cr\$ 1.200,00
CASA - R. Vidal G. Pereira - 3 qtos - sala - copa - coz -
banheiro - garagem - nova - P/Cr\$ 1.000,00
CASA - R. F. Neves - sala - copa - coz. - banheiro -
garagem - P/Cr\$ 600,00
VENDEM-SE
CASA - madeira - J. Atlântico - 2 qtos - sala - coz. -
qto. banho - entrada p/c arro - 48m2 - Cr\$ 35.000,00
CASA - Praia da Caieira - alvenaria - 85m2 - 2 qtos -
sala - coz. - A. Serv. - churrasq. - abrigo - 18Km de
Fpolis - Cr\$ 57.000,00
CASA - Saco dos Limões -
madeira - 4 qtos. - sala - copa - coz. - qto. banho - A
Ser. Terreno 400m2 - Cr\$ 55.000,00
CASA - Barreiros - 3 qtos - sala - coz. - qto banho -
A.Ser. - terreno 300m2 - Cr\$ 45.000,00
CASA - Capoeiras - madeira - 3 qtos - sala - copa - coz. -
- terreno 288m2 - P/Cr\$ 60.000,00
CASA - S/habite-se - Campinas - alvenaria - 81,60m2 - 3
qtos - sala - copa - coz. - qto. banho - garagem -
Cr\$ 70.000,00 - Cr\$ 10.000,00 de sinal e saldo financiado.

**MÓVEIS SEMI-NOVOS
(COMPRAMOS)**

Estamos comprando móveis semi-novos,
desde que estejam em boas condições:

RESIDENCIAS

- Sofá-Cama
- Jogo de quarto
- Jogo de Copa, etc.

P/ESCRITÓRIO

- Mesas - Arquivos
- Poltronas - Mesas Reunião
- Armários - etc

Os interessados deverão procurar o Sr.
ROGÉRIO no Ed. Dias Velho - 5o. andar -
Sala 517.

IMÓVEL É UMA QUESTÃO DE BOM SENSO

MOCABEL - Administradora e Corretora de Imóveis
Ltda. CRECI-50
ADMINISTRA, COMPRA E VENDE O SEU
IMÓVEL, DANDO-LHE TODAS AS GARANTIAS.
Advogados a inteira disposição para sanar qualquer
problema de locação, transmissão e compra de
imóveis.
Informe-se no Ed. Dias Velho - 1o. andar - sala
109/110.

**A VENDEDORA DE APARTAMENTOS
EM FLORIANÓPOLIS**

- Av. BEIRA MAR NORTE - Excelente apto. no
CAMARUS - todas dependências necessárias - negócio
urgente.
- Estreito - Altos do BESC - apto. todo carpetado,
armários embutidos, aparelhos de som, mobiliado, TV a
cores.
- JARDIM ATLÂNTICO - casa de alvenaria, rua calçada,
todas dependências - financiada.
- Av. BEIRA MAR NORTE - apto. 3 quartos (1 suite), WC
social, cozinha, s/estar e jantar, dep. empregada, lavabo -
Financiados.
- CAMBORIÚ - apartamentos c/2 e 3 dormitórios -
Financiados.
- Apto. próx. ASSEMBLÉIA LEGISLATIVA - grandes
c/ ótimo acabamento, preço antigo - Financiados.
- Apto. em COQUEIROS c/185,00m2 - 3 quartos (1 suite),
WC social, copa-cozinha, sala estar e jantar, dep. empregada,
garagem p/2 veículos (Todas peças grandes).
- Aptos. em construção - o melhor investimento c/maior
lucro: Edifício Martinho Callado Jr. e Desemb. Medeiros
Filho. É hora da escolha de sua unidade.
- CAPOEIRAS - Casa de alvenaria c/20 mil de entrada e
mensal de Cr\$ 1.050,00 iniciais (3 quartos, garagem, etc).
- DEMAIS CASAS - Estreito, LAGOA, Coqueiros.
- ALUGAMOS - Aptos. nos Edifícios: SOLIMAR, BEIRÃO
e CONDESSA.
ATENÇÃO - Estamos necessitando de apartamentos e casas
para venda e aluguel. Entre em contacto conosco.

Predibens Imobiliária Ltda.
Rua dos Ilhéus - Ed. Aplub - s/85
Fones 4141, 3950 e 2481
Florianópolis

EXTINTORES CONTRA INCÊNDIO

Venda Recarga
Sul Peças
Rua Dr. Fulvio Auúcci, 978 - Fone 6226.

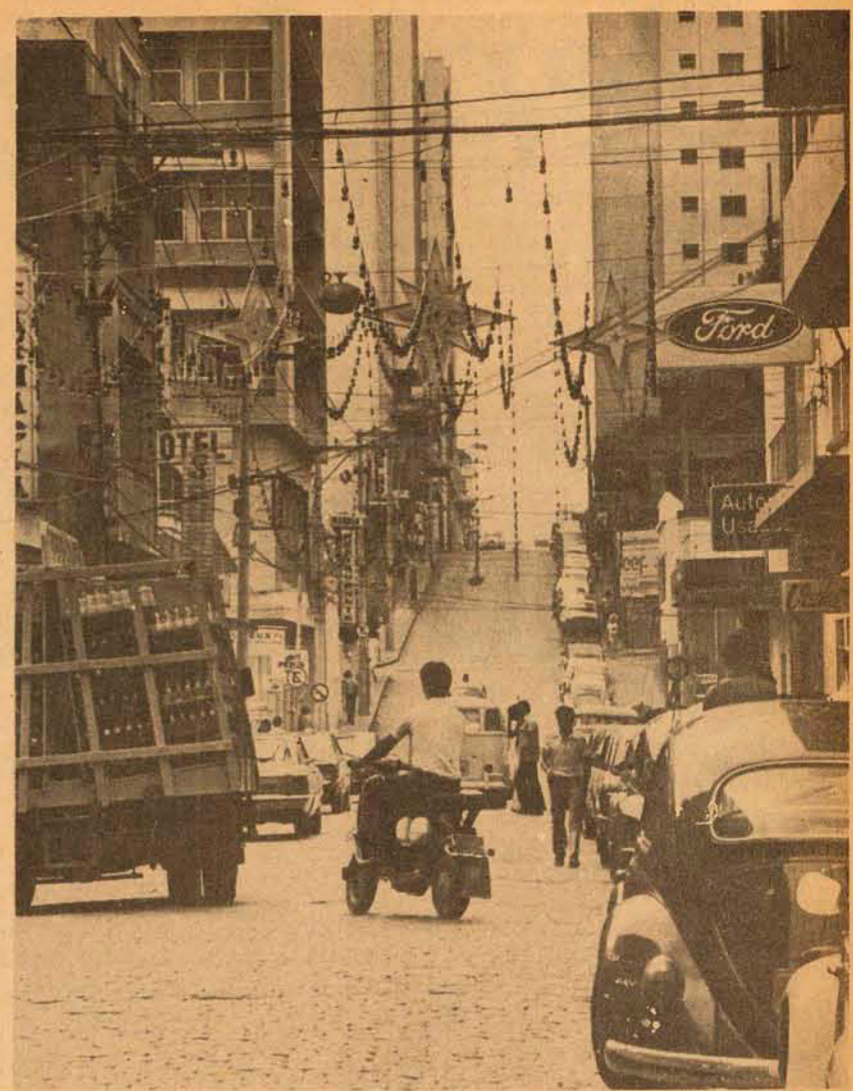
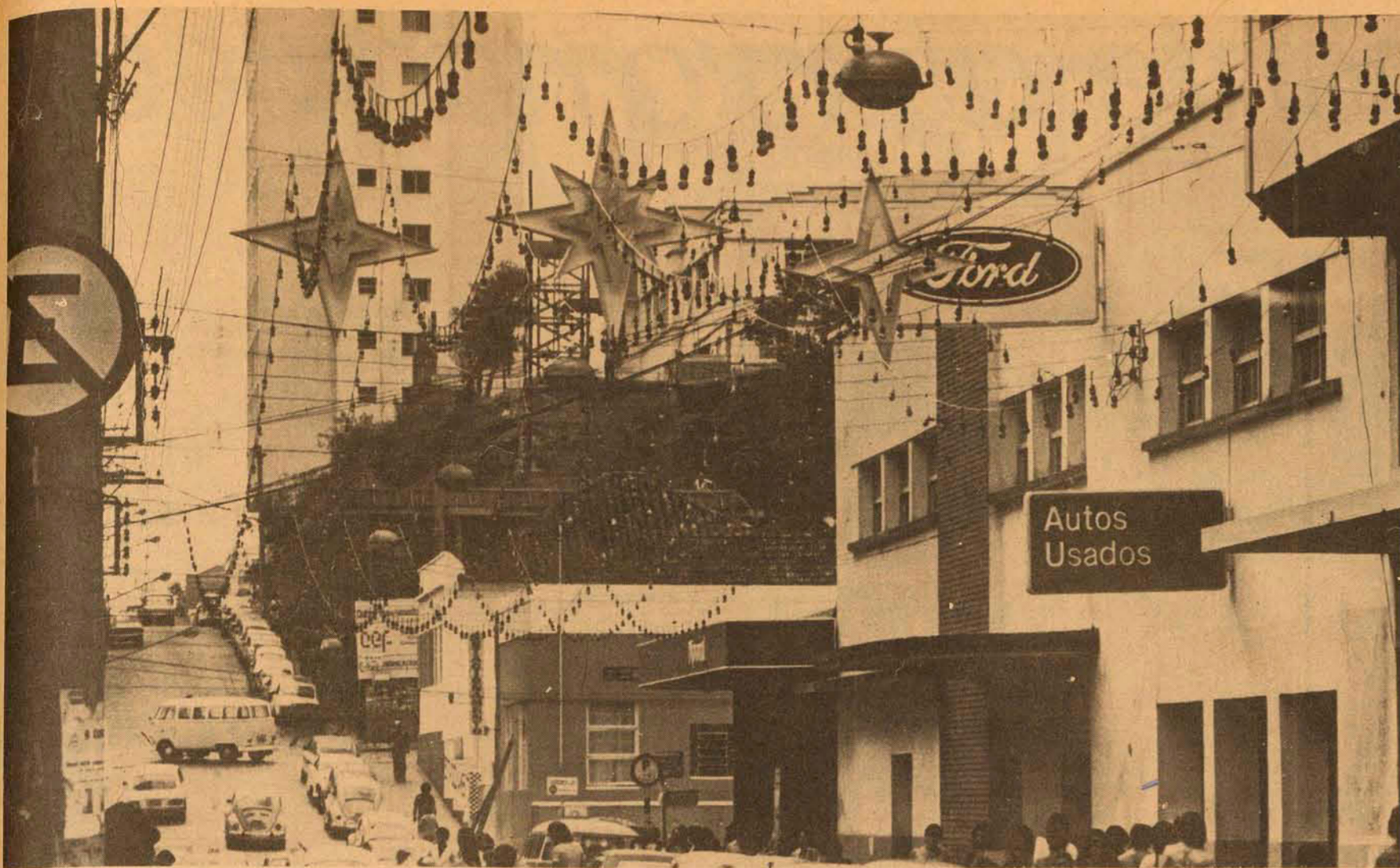

A decoração natalina é uma iniciativa espontânea dos lojistas. A Prefeitura optou pelo Carnaval.

O Natal sem as luzes do Carnaval



Quem nunca teve sorte, adota a profissão de vendê-la ao próximo

O trabalho de bilheteiro, talvez possa parecer, à primeira vista, um serviço leve e tranquilo. Entretanto, é uma profissão ingrata e que exige muito otimismo e sobretudo, paciência. Cada uma dessas pessoas que lidam com a venda de bilhetes de loteria, ingressaram na profissão pelos mais variados motivos.

INVÁLIDOS

Os aposentados e os licenciados, formam em sua maioria o "grosso" deste contingente de "bilheteiros". Anadillo de Oliveira, começou há dois anos aqui na capital. "Estou de licença, por ser semi-invalído. Quase não enxergo direito, e por isto, este é, praticamente, o único tipo de serviço que posso desempenhar". Ele está atualmente com 62 anos, e escolheu as proximidades do palácio do governo, para executar o seu trabalho. "Começo às 6 horas da manhã e vou até as 6 da noite, só parando para almoçar. Tenho um filho menor, que me traz todo o dia uma marmittinha. Enquanto ele "vigia" os bilhetes, eu como na porta da catedral".

Existem cerca de 40 pessoas, só na ilha, especializadas neste ramo, sendo a concorrência uma das preocupações que mais atormentam esta gente. O "ponto" é muito importante para que haja melhor venda dos bilhetes, sendo o centro da cidade, o mais escolhido. "De quando em vez, acontecem algumas rixas entre o pessoal novato, por causa destes locais. Mas, os mais velhos procuram acalmá-los, e a briga fica apenas em troca de palavras", diz Agenor Teixeira, que há 10 anos labuta nesta vida. E continua: "A grande parte deste pessoal é formada por elementos que possuem uma média de idade de 45 anos, e se existem alguns novos, este número é bem pequeno. Eu, como muitos outros, sou aposentado e não posso fazer qualquer tipo de trabalho que exija um esforço maior, pois tenho problemas de saúde. Tive que arrumar este trabalho, porque o dinheiro que o instituto me paga não dá nem para comprar sapatos para os meus 6 filhos". "Seu" Agenor trabalha de segunda a sábado, passando muitas vezes sem almoçar porque

mora longe, e os filhos não podem lhe trazer a comida.

Darcy da Silva, vendedor há 5 anos, considera-se um especialista em repartições públicas, pois percorre todas, durante o seu horário de serviço. "Vendo de cinco a sete bilhetes por extração, sendo que os ricos é que compram os "inteiros" em grande número. Os mais pobres são os fregueses de sempre, na base do pedacinho".

Segundo eles, a média conseguida na venda, equivale a um salário mínimo e, obviamente "quem anda mais, vende mais". E existem prejuízos quando os bilhetes "encalham" ou "bóiam", isto é, quando não conseguem ser vendidos. Isto acontece com maior frequência entre aqueles que estão vendendo pela primeira vez, e que se desanimam facilmente quando não conseguem realizar seu intento.

OS BICHOS

De acordo com a maioria, os bilhetes mais procurados são os que possuem numeração correspondente ao cachorro, cavalo, cobra e borboleta. Os sonhos são os motivos mais

frequentes para esta procura do público, que espera, a cada dia que passa, comprar a "sorte grande" e resolver de uma vez por todas, os seus problemas.

Cada bilheteiro procura usar uma técnica que lhe ajude a chamar o público. Uns procuram ser simpáticos, transmitindo sorrisos que são quase uma súplica. Outros inventam versos, alguns até muito originais e que dizem de toda a simplicidade desta gente. "Olha a cobra, o leão e o jacaré, só não fica rico quem não quer".

"O melhor período para vendermos bilhetes é no final de cada mês, quando então as pessoas estão recebendo o seu dinheiro. Não podemos dizer que estes bilhetes especiais para festas consigam vender mais do que esses comuns. Tudo é muito relativo, depende da hora, do estado de espírito do comprador, de uma série de coisas. Mas uma coisa é certa: faça sol ou chuva, calor ou frio, nós sempre estamos aqui, vendendo a sorte para aquele que quer arriscar e que possui um ideal. E nós, humildemente, às vezes, conseguimos realizar".



Homens e mulheres, mesmo idosos, esperam um Natal melhor, vendendo a sorte que não tiveram.

A Prefeitura Municipal de Florianópolis já decidiu que não vai decorar as ruas da cidade para este Natal, mas "em compensação", para o Carnaval na Felipe Schmidt, entre a Rua Sete de Setembro e a Praça XV de Novembro, em todo o seu contorno, terá tudo o que pode conseguir uma verba de aproximadamente Cr\$ 500 mil, informou Maurício Amorim, do Diretor. A justificativa é a limitação de verbas:

— O comércio reclama da Prefeitura a colocação da decoração de Natal. Mas, devo dizer, a Municipalidade não tem condições de arcar com as despesas de Carnaval e de Natal.

— E fez o velho paralelo entre Blumenau e Florianópolis, aquele em que se diz que Blumenau faz e Florianópolis não faz: "Realmente Blumenau fez a decoração de Natal e está muito bonita (sei porque passei por lá esses dias e vi). Mas ocorre que Blumenau não faz Carnaval, então pode dar-se ao luxo de dispendir esta verba: o que nós dispensamos para o Carnaval eles dispendem para o Natal. Nós temos que optar.

"Acontece que se o que temos de mais expressivo aqui é o Carnaval, temos então que desviar todo o nosso esforço para ele".

MESMO ASSIM

A decoração natalina que aparece nas ruas Felipe Schmidt e Trajano, começando entre a Praça Pio XII e a Álvaro de Carvalho, é iniciativa dos próprios comerciantes. Segundo informações cada quarteirão tem uma comissão que providencia os enfeites.

— A Prefeitura contratou a construção de um presépio no coreto da Praça XV — disse Maurício Amorim. — Este presépio deverá estar colocado até quinze dias antes do Natal. A Prefeitura também providenciou um contato com todas as firmas que rodeiam a Praça XV para conseguir que cada uma delas se encarregue de iluminar uma árvore da Praça.

As empresas poderão, se aceitarem, explorar com isso uma promoção publicitária, com uma placa ou uma faixa cumprimentando e ressaltando o nome da empresa que está fazendo a iluminação. "Por parte da Prefeitura, efetivamente acrescentou Amorim, — será a iluminação da Figueira, que é a nossa árvore, um patrimônio, e a construção do presé-

pio. E o Diretor já está com sua árvore montada aqui em cima".

E O CARNAVAL

Já está tudo sendo providenciado: a divulgação, inclusive em outros estados, a decoração, os ensaios das escolas de samba que participarão, o Rei Momo e o Júri. Quanto à decoração, houve uma concorrência pública que foi vencida por José Celso, já contratado. Pelo menos dez dias antes do Carnaval as ruas deverão estar prontas para receber os foliões.

— Não há "personalidades" convidadas efetivamente — disse Maurício Amorim. — É muito difícil e a gente perde muito para a Bahia e para o Rio, principalmente. E depois, esse pessoal cobra cachê, que não é muito barato; iria onerar muito e para nós o Carnaval já nos sai muito pesado.

"Mas, de qualquer forma, pretendemos (veja bem: pretendemos) que a comissão julgadora seja toda importada, ou seja, que essas pessoas venham todas do Rio, São Paulo, etc., esse pessoal flutuante. Por exemplo, Jaci Campos já se comprometeu de estar aqui e, possivelmente, trará consigo a Sueli Franco. O Pituca estará em Florianópolis... Esse pessoal, que são amigos da terra, gostam e pretendem vir para cá, nós estamos querendo que participem da Comissão Julgadora, que eles venham julgar as escolas, principalmente para evitar aquele negócio de que fulano é amigo dessa escola, daquela.

DIVULGAÇÃO

O Diário do Paraná entrou em contato com o Diretor sugerindo que fosse feita uma reportagem para ser inserida no caderno de turismo, se referindo quase que especificamente ao Carnaval da Ilha. E também o grupo de Paulo Pimentel, que possui três canais de TV cobrindo todo o Paraná, jornais e rádios foi recebida uma proposta de fazer uma programação. O problema, para o Diretor, é que tudo isso custa dinheiro.

— Mas a divulgação é bastante válida — argumentou Amorim, — porque, com a colher de chá que foi dada no ano passado pelo "Fantástico", tudo é mais rendoso, foi uma propaganda muito boa.

"Mas, dentro da disponibilidade financeira, poderemos fazer gastos com estes programas, no caso do Diário do Paraná, por exemplo,

que poderia mandar bastante gente para o nosso Carnaval".

OS ENSAIOS DA ESCOLA

As escolas de samba que participarão do Carnaval/75 da Ilha têm sob sua responsabilidade os ensaios: "Quando muito, o Diretor abre mão de esforços para facilitar os ensaios. Por exemplo, neste ano elas tiveram problemas de iluminação, então conseguimos uns refletores de que dispúnhamos para iluminar os locais de ensaios. A Escola Lufa-Lufa está com problemas no terreno, mas entre hoje e amanhã acertaremos o terreno, com a patrão de que dispomos trabalhando no Estreito".

— No que se refere ao Rei Momo — prosseguiu Maurício Amorim, — ele chegará em Florianópolis no dia 17 de janeiro, às 20,30 horas. Inicialmente a resolução foi de que ele deveria receber a chave da cidade por ocasião do encerramento do Festival de música de Carnaval, mas este, infelizmente, não poderemos realizar este ano. Houve uma série de contratemplos e não será realizado o este ano.

"Então ele receberá no mesmo dia 17, às 20,30 horas, na Prefeitura Municipal, das mãos do Prefeito. E será acompanhado por todas as escolas de samba, no dia de sua chegada, por todo o trajeto oficial do carnaval, ou seja, na Felipe Schmidt, desde a Sete de Setembro e contorno da Praça XV".

O AQUECIMENTO

Segundo resolução baixada a 3 de novembro, em todos os fins de semana de janeiro e no primeiro de fevereiro, haverá uma espécie de ensaio geral. Todo sábado e todo domingo, na Praça XV de Novembro, às 21 horas, uma escola estará ensaiando. "Isso para já ir dando uma maior motivação camavalesca neste período. A ordem de ensaio é a seguinte: dia 4 de janeiro, Copa Lord; dia 5, Protegidos da Princesa; 11, Filhos do Continente e 12, Lufa-Lufa; dia 18, Império do Samba e 19, Copa Lord; dia 25, Protegidos da Princesa e 26, Filhos do Continente; dia 1.º de fevereiro, Lufa-Lufa e dia 2, Império do Samba.



Cep desmamente: aterro não cede



A existência de bolsões de lama sob o aterro estaria tornando permeável o solo acrescido à Ilha, onde será construído o sistema viário anexo a uma nova ponte Ilha-Continente.

O processo de adensamento do aterro da Baía Sul está previsto, com um prazo de cinco anos, para um recalque de 34 centímetros. Como já passaram dois anos, nas partes mais antigas, deduz-se que resta pouco abaxamento da areia, "um processo natural, que não é motivo para alarmes".

A informação é do engenheiro Aramis Sabóia da Silveira, desmentindo comentários que circularam ontem na cidade, segundo o qual alguns locais do sistema viário da nova ponte romperam-se, por causa da existência de bolsões de lama sob o aterro. O responsável pelo setor técnico da CEP - Comissão Executiva da Nova Ponte, queixou-se ainda de dois boatos, afirmando que "parece ser um mal

daqui: só querem saber do lado negativo. Existe tanta coisa de positiva na construção desta ponte, mas ninguém comenta. Agora, falou-se em demora, atrasos, e todo mundo divulga com o maior destaque".

RECORDE MUNDIAL
Conforme fez questão de frisar, é previsível o adensamento do aterro, com o que surgirão rachaduras no asfalto, durante um certo tempo. "Estudos teóricos de engenharia indicam uma margem de tempo de 1.500 anos. Ou seja, é um processo demorado. Em termos imediatos, que é o que nos interessa, o recalque será mínimo". E mostrou uma tabela quinzenal, onde, em 5 anos, haverá um recalque de 34 centímetros; em 10, o recalque será de 54 centímetros;

em 15 de 62, e em 20, de 71.

— A fase mais aguda do abaixamento da areia já passou. Agora será um processo gradativo, mais lento. Este é, provavelmente, mais um boato que se espalha na cidade. Seria mais uma fofoca, entre as tantas que proliferam pela rua.

Pretendendo divulgar o lado positivo existente na construção da nova ponte, Aramis da Silveira comentou ter a mesma registrado um recorde mundial de balanços sucessivos, nos vãos centrais da obra. "Balanço sucessivo é o processo que estamos utilizando para fechar a ponte. São avanços de concreto da ponte, sem apoio, sem escoramento por baixo. Quem passa pela Hercílio Luz pode notar claramente".

FECHAR EM JANEIRO

Cada "balanço" tem quatro metros, concretados numa média de 4 a 5 dias, sendo esse o recorde a que Aramis se referiu. "O normal, em obras dessa natureza, é uma semana, às vezes mais. Nós estamos num ritmo intensivo, sem parar aos sábados, domingos, ou feriados, 10. do ano, Natal, nada. O trabalho é contínuo, para evitar solução de continuidade. Temos um prazo para entregar a ponte - 15 de fevereiro - e vamos cumprilo".

Para entregar a obra toda pronta, o cronograma prevê o fechamento total em meados de janeiro, e imediato acabamento. Explicou o engenheiro não estar a empresa construtora esperando pelo fechamento para efe-

tuar as obras de acabamento. "Turmas de operários estão trabalhando nos dois lados da ponte, apressando os serviços finais. Quando fecharmos, o asfalto será imediatamente colocado".

Em cada frente de trabalho estão empregados de 40 a 50 homens, sem descanso. "É impressionante o ritmo em que eles estão. Duas horas da madrugada, quatro, ou meio dia, qualquer hora é hora de serviço. Eu mesmo estive fiscalizando o serviço sábado passado, as 10 horas da noite. Qual o engenheiro nessa ilha que faria isso, num sábado à noite?", perguntou Aramis da Silveira, pedindo para "não escrever, pois isso é só um exemplo".

Deu nomes de outras obras no Brasil nas quais foi adotado o mesmo sistema

de construção dos vãos centrais da Nova Ponte. Um deles é a ponte do Goio-En, em Chapecó, na divisa com o Rio Grande do Sul. Também a ponte que caiu em Joaçaba estava sendo construída no mesmo sistema. "Só que a parte que caiu era em terra firme, ainda com escoramento por baixo. Uma coisa nada tem a ver com a outra".

Por fim, deu como certa a data de entrega da nova ponte, explicando ser necessário "olhar para o passado, para entender que isso será possível, e não para o futuro: há um ano atrás, estávamos construindo os pilares. Em menos de um ano quase fechamos a ponte. Os acessos estão sendo construídos rapidamente. Vamos terminar no prazo, sim".

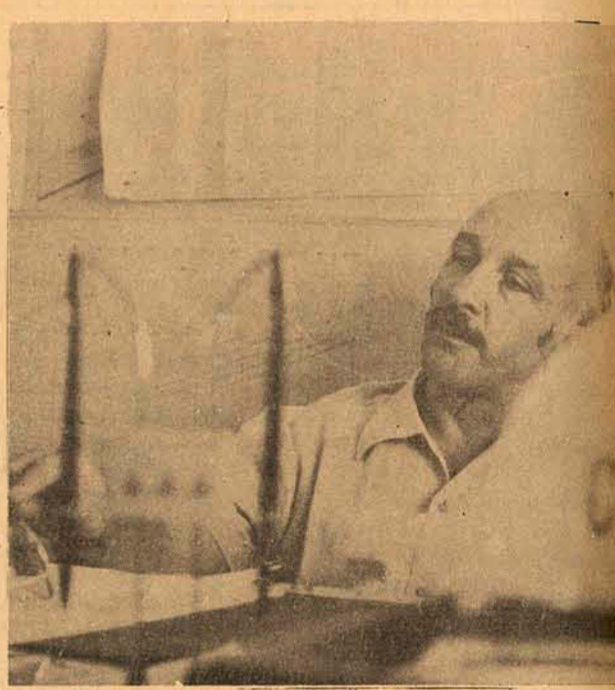

Aramis Silveira: "o adensamento é progressivo".



Os preços dos produtos de Natal desestimulam o consumo e por isso os estoques são pequenos.

Produtos de Natal à venda: alto preço e baixa procura

A grande maioria dos florianopolitanos que já iniciou suas compras para a ceia de Natal tem se decepcionado duplamente durante suas tentativas de compras: pela inexistência de alguns produtos no comércio da Capital e pelos elevados preços.

Além de uma ostensiva decoração que se propõe oferecer um ambiente propício para as compras de festas, muito pouco se pode encontrar na grande maioria dos estabelecimentos comerciais de Florianópolis.

A variedade se restringe, ao que parece, a um número que satisfaça a obrigação do fornecedor. Quanto à quantidade, uma análise rápida pode convencer de que os comerciantes não estão confiantes numa demanda à altura de anos anteriores.

Nos supermercados que já estão oferecendo alguns produtos, uma ou duas prateleiras minguidamente servidas e ostentando preços afugentadores não dão previsões de ceias que, em anos passados, a tradição fazia realizar.

Figo e uva passa, panetoni, castanha-do-pará e nozes, além do que é normalmente encontrado durante todo o ano e pode ser aproveitado para a ceia de Natal, resumem toda a variedade de "alimentos festivos" que estão sendo oferecidos.

Felipe Schmidt fecha ao trânsito segunda

Segundo informações do Sr. Hamilton Adriano, presidente do Clube dos Diretores Lojistas, a partir de segunda-feira a rua Felipe Schmidt deverá ser fechada ao trânsito das 17 às 22 horas, no trecho compreendido entre a Praça XV de Novembro até a rua Álvaro de Carvalho.

— A intenção do CDL - explicou - era conseguir que a rua Felipe Schmidt fosse fechada ao trânsito durante o horário comercial, a partir de 10. de dezembro. Para tanto mantivemos entendimentos com o diretor do Detran, o qual nos apontou os problemas que o fechamento ocasionaria ao trânsito, uma vez que a nova ponte ainda não está concluída. Em contra-partida, o Coronel Alinor Ruthes nos prometeu que no próximo ano, com a ponte concluída e desafogando o trânsito o fechamento poderá ser efetivado no início de dezembro, disse o Sr. Hamilton Adriano.

Segundo o presidente do CDL, a interdição da rua principal da Capital no horário comercial noturno de dezembro, se faz extremamente necessária, porque as famílias geralmente vão fazer compras levando crianças.

Geralmente importados, e pelo fato de terem sido aumentadas as taxas de importação, os alimentos que geralmente são comidos nas ceias natalinas atingiram este ano preços exorbitantes.

Um panetoni italiano, embora haja diferença de preço entre as marcas, está custando por volta de Cr\$ 40,00. Um pacote de uvas passas de 225 gramas custa aproximadamente Cr\$ 7,00. Meio quilo de castanhas-do-pará descascada tem um preço superior a Cr\$ 11,00 e a mesma quantidade de nozes está custando Cr\$ 9,90.

Segundo o gerente de um supermercado, que não quis se identificar, "já no ano passado a demanda desses produtos foi bem menor do que se esperava".

— Este ano, — afirmou — ainda não podemos fazer uma previsão, pois ainda é muito cedo.

Essa talvez seja uma das causas da ausência de fregueses nos estabelecimentos comerciais da Capital, que se não é completa, ao menos não tem sido tão grande como em anos passados. Mas, para alguns comerciantes, "este parco movimento de vendas de natal, até o momento, talvez esteja sendo motivado pelo fato de muito poucos já haverem recebido o décimo terceiro salário".

Há também os que estão extremamente exacerbados com os leilões que estão sendo feitos pela Delegacia da Receita Federal, que iniciaram ontem e se prolongarão até o próximo dia 13.

Para eles, que argumentam "pagar impostos e tudo o mais, esse leilão veio em péssima hora, pois ao invés de comprarem os nossos produtos — principalmente bebidas importadas — os fregueses estão preferindo os arrematados nos leilões, que normalmente saem mais em conta".

— Isto é uma concorrência desleal — afirmou um deles.

— As calçadas da Felipe Schmidt já são muito estreitas para o movimento verificado em dias normais. Em dezembro o movimento do comércio aumenta sensivelmente e no horário noturno, o trânsito de pedestres fica muito mais difícil, pois as famílias geralmente saem com as crianças para fazer compras, ou observar as vitrines. Com o fechamento o passeio pode ser feito com mais tranquilidade, favorecendo principalmente os lados daquela rua que tem a metade das calçadas ocupadas pelas cercas de proteção das novas construções.

O Detran prometeu fechar a rua até o dia 23, mas o CDL reivindica o fechamento também no dia 24, no período das 13 às 18 horas.

— O CDL entende que a interdição da rua Felipe Schmidt no dia 24 viria a beneficiar tanto os lojistas quanto ao público. O ideal seria que o mesmo fosse executado em toda a extensão comercial da rua, ou seja da Praça XV de Novembro até a rua 7 de Setembro. Entretanto, isso ainda não foi confirmado pelo Detran, concluiu o Sr. Hamilton Adriano.

Dasp classifica praias da Ilha pelo grau de poluição

De acordo com a portaria número um da Secretaria Especial do Meio Ambiente, assinada ontem, em Brasília, pelo Secretário Paulo Nogueira Netto, estabelecendo normas de classificação de qualidade das praias brasileiras, também as praias da Ilha deverão ser classificadas em sete categorias para a recreação balnearia: imprópria, suspeita, indeterminada, média, boa, muito boa e excelente.

Embora o Chefe da Seção de Saneamento Ambiental do Departamento Autônomo de Saúde Pública, engenheiro sanitário Arlindo Philippi, estivesse ausente na tarde de ontem, uma fonte do Dasp informou que a pesquisa das águas das praias da Ilha já estão em andamento, não se prevendo, contudo, quando serão fornecidos os resultados pelo Laboratório Central do órgão.

A análise procurará determinar o número de coliformes que cada litro de amostra da água de cada praia da Ilha contém. **MÁ ADAPTAÇÃO**

Provavelmente a classificação dos balneários brasileiros será baseada nos mesmos padrões que vinham sendo adotados pelo Instituto de Engenharia Sanitária da Guanabara, que, por sua vez, baseava-se nos padrões adotados pelas autoridades sanitárias que controlam a poluição das praias da Califórnia, nos Estados Unidos.

Segundo esses padrões, para que uma praia seja considerada viável para banho, poderá ter um índice máximo de um coliforme por decilitro de água.

O coliforme é um grupo de bactérias próprio do intestino dos animais de sangue quente, inclusive o homem. Foi adotado como padrão por ser mais facilmente identificável e sua presença

acusar também a de outras bactérias patogênicas transmissoras de doenças. Por outro lado, quando for encontrado em número acentuado, indica a presença de fezes.

Assim sendo, a Organização Mundial de Saúde concluiu que a água, para ser potável, teria que ser isenta de coliformes ou, no máximo, possuir um coliforme por litro.

Associando este princípio à previsão de que um banhista (na Califórnia, onde a água do mar tem uma temperatura média de 11 graus centígrados, impedindo uma longa permanência no banho) ingere aproximadamente um décimo de litro por banho, as autoridades americanas resolveram fixar um coliforme por decilitro o índice máximo de poluição das águas dos balneários não prejudicial à saúde humana.

CONTRÓVERSIAS
Embora o governo carioca também tolerasse índices idênticos, que provavelmente também serão aceitos pela recente portaria do Secretário do Meio Ambiente, professor Paulo Nogueira Netto, alguns técnicos sanitários afirmam que, para o Brasil, os limites deveriam ser mais restritos.

Argumentam que, pelo fato de nosso clima ser mais quente que o californiano, a permanência dos banhistas no mar é muito mais prolongada, donde se deduz que ingeram uma quantidade bem maior de água do mar durante o banho. Tolerando os padrões californianos, que não são aceitos pelos países europeus, as autoridades de saneamento estão admitindo a ingestão de um número bem maior de bactérias, acima do poder de defesa do organismo humano. Seria o mesmo que beber águas não potáveis.

O ABSURDO DAS PRAIAS CARIOCAS

A pesquisa efetuada nas praias cariocas pelo Instituto de Engenharia Sanitária da Guanabara, enviada em maio último à Secretaria Especial do Meio Ambiente em relatório carimbado "confidencial", revelava que algumas delas apresentavam poluição por fezes até 900 vezes superior ao padrão californiano.

Esses dados assustadores, que provavelmente provocaram a portaria assinada ontem, classificando as praias no âmbito nacional, foram mantidos sigilosos com o intuito de não causar implicações sociais e econômicas, sobretudo quanto ao turismo, com certeza inestimável por tais perigos.

"Seria uma ilusão pensar que mantendo confidenciais dados desfavoráveis, contribuiríamos para solucionar problemas de balneabilidade ou de turismo", declarou ontem o Secretário do Sema, professor Paulo Nogueira Netto, ao assinar na presença dos jornalistas a primeira portaria do órgão, inaugurando no Brasil os mecanismos efetivos de combate à poluição. Em sua opinião, o fato de manter esses dados em sigilo "iria certamente permitir o agravamento a manutenção das más situações existentes, além de acarretar perigo aos banhistas desavisados".

DIFICULDADES
Segundo Nogueira Netto, a fixação de índices ou critérios de balneabilidade, embora seja necessária, é tarefa difícil e complexa. O número de epidemias inequivocamente ligadas ao uso de águas de recreação é relativamente pequeno, devido a uma série de fatores que dificultam as pesquisas, diz o Secretário, frisando que os frequentadores das praias também se utilizam de

bares, restaurantes e outras possíveis fontes de contaminação. "Além disso, uma população exposta ao contágio de certas enfermidades, em termos globais acaba adquirindo uma resistência imunológica em relação às mesmas".

Contudo, o Secretário do Meio Ambiente adverte que esse fato pode levar a uma perigosa ilusão de segurança, pois, "a aquisição de certa imunidade, por uma população, tem preço frequentemente elevado". No processo dessa aquisição, ele afirma que muitos indivíduos adoecem e os mais suscetíveis morrem.

Seria erro raciocinar nesse terreno visando apenas à média, ou mesmo a maioria das pessoas, ou pensar exclusivamente em termos de existência ou ausência de epidemias. Há os que alegam, que o indivíduo que adoece após tomar banho em águas de recreação já poderia ter trazido consigo o micro-organismo causador da enfermidade. Raciocínios desse tipo, ainda que verdadeiros em certos casos, se fossem aceitos, tornariam quase impossíveis os estudos das águas de balneabilidade como setores de doenças.

O professor Nogueira Netto diz que estudos feitos na Grã-Bretanha mostraram ter sido mínima, nesse país, a transmissão de enfermidades à banhistas que frequentam praias bastante poluídas. "É preciso considerar, porém, que ali as águas do mar têm uma temperatura relativamente baixa, pouco convidativa a mergulhos ou a uma permanência prolongada. Completamente inversa se pode ser a situação em áreas com águas mais quentes, como é o caso do Brasil".