O TEMPO – Frente Fria: Iniciando curso. Pressão Atmosférica média: 24.9 graus centígrados caindo à noite. Umidade relativa média: 80.1 por cento. Estado médio do Céu: Cumulus, Stratus, nevoeiros noturnos nas margens de rios, Litoral e serras. De meio a encoberto. Estado médio do Tempo: Com formações de chuva no Planalto e no Litoral sobre as bacias de rios, rápidas e passageiras. Ventos de rajadas. Estado médio do Tempo: Com instabilidades, passando a estável. Previsão: A. Seixas Netto.

O ESTADO

Florianópolis – Sexta-feira 06 de dezembro de 1974 – Ano. 60 – No.17.865 –Edião de hoje16 Páginas – Cr$ 1,00

HABILITAÇÃO DO MAGISTÉRIO – Terá início na próxima segunda-feira, nesta Capital, o treinamento de uma equipe de especialistas em Didática de Comunicação e Expressão, Estudos Sociais e Ciências, em curso promovido pelo Setor de habilitação para o Magistério, do Departamento de Ensino da Secretaria de Educação. O curso terá lugar na Faculdade de Educação da UDESC e contará com a participação dos candidatos inscritos nas Coordenadorias Regionais de Educação.

Congresso encerra trabalhos num clima de muito otimismo

O encerramento das atividades do Congresso foi assinalado por um clima de expectativa otimista para o próximo ano, com parlamentares da Arena e do MDB manifestando suas esperanças de um ano bastante bom para a política. Célio Borja será o presidente da Câmara (Pagina 5).

Colombo chega hoje mas assessores não querem dizer horário

Página 3.

ACAFE quer vestibular unificado junto com a UFSC

Página 3.

Marinha garante a integridade das praias da Ilha

Página 16.

Ao entardecer, o Presidente Geisel recebeu no Palácio do Planalto deputados e senadores da Arena e do MDB, com todos conversando descontraidamente.

Nova onda de terror mata seis na Argentina

Uma nova onda de terror abalou ontem a cidade de Buenos Aires, quando seis cadáveres foram encontrados em suas ruas, todos assassinados. As forças de segurança continuam caçando guerrilheiros em todo o país e o Governo se inclina a criar uma "Secretaria de Segurança" (P. 2).

Caiu o teto do aeroporto de Teerã. Sob os escombros ficaram 50 mortos (Página 11)

Zezé continua no Avaí. Pediu demissão mas o presidente João Salum não aceitou (Página 8).

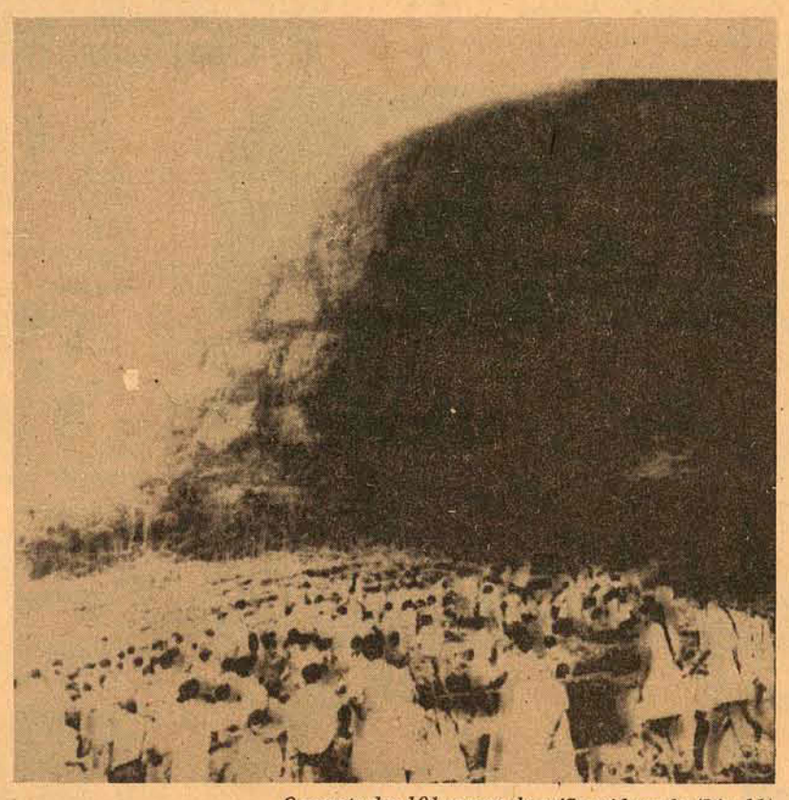

O resgate dos 191 corpos do avião acidentado (Pág. 11)

MDB catarinense quer colaboração dos técnicos na área parlamentar

Página 3.

Obras da Central de Abastecimento têm início no 1o. semestre de 1975

Página 9.

Recomposição da Arena será "sem atropelos"

O Sr. Jorge Bornhausen, presidente regional da Arena, afirmou ontem que a recomposição dos quadros partidários será feita "com serenidade e sem atropelos" e que, para tanto, não serão considerados episódios isolados ou interesses individuais, mas o interesse do Partido (P. 3)

Acervo: Biblioteca Pública SC - Hemeroteca Digital Catarinense

Argentina ontem: seis mortes

A capital argentina amanheceu ontem abalada pelo recrudescimento da violência com mais seis assassinatos cometidos em Buenos Aires. Num carro abandonado perto do teatro Colon, em pleno centro da cidade, apareceram ontem os corpos de dois jovens, crivados de balas. Um comunicado encontrado ao lado dos cadáveres dizia: "Foram executados por haverem participado no assassínio do maior Juan Gymeno". As duas vítimas cuja identidade não foi fornecida, seriam membros do ERP – Exército Revolucionário do Povo, de tendência esquerdista.

No bairro de Saavedra um grupo de dez homens armados que simularam serem da polícia foram até a residência de Roberto Reinaldo Silvestre, de 26 anos, membro da juventude peronista esquerdista e o levaram até o meio da rua onde foi morto a tiros de revólver e rajada de metralhadoras. Depois o grupo fugiu em dois automóveis.

A polícia informou também que no distrito suburbano de Matanza, a oeste de Buenos Aires, foram encontrados ontem os corpos de dois homens a poucos metros de um carro abandonado. A 50 metros do local foi encontrado outro jovem que morreu a caminho de um hospital. Nesses casos ainda não se sabe a identidade nem os motivos do crime. Entretanto, as autoridades suspeitam que as mortes são de autoria da AAA - Aliança Anti-Comunista Argentina.

SECRETARIA DE SEGURANÇA

Em círculos políticos comenta-se que a presidente Isabel Peron, certamente, estaria propensa a criar uma "Secretaria de Segurança" para coordenar a ação do governo na luta contra a violência. Trata-se de uma iniciativa muito comentada nos últimos meses, mas sempre adiada pelo governo.

Vários jornais apontavam ontem o brigadeiro Raul Lacabanne, atual interventor federal em Córdoba, como futuro chefe dessa secretaria, tendo em vista sua positiva ação contra a guerrilha em sua província, tendo anunciado, há alguns dias, "já não mais existir terrorismo em Córdoba".

A polícia, por sua vez, continua dando "batidas" em todo o país e em muitas operações contando com apoio militar, na busca de guerrilheiros esquerdistas. Estima-se que mais de 500 foram detidos nos últimos dias, especialmente aqueles suspeitos de ligação com o assassinato de militares. Vários arsenais e esconderijos do ERP também foram descobertos.

Por outro lado, não se sabe de notícia da prisão de algum membro dos comandos da direita radical, como a Aliança Anti-Comunista Argentina - AAA -, e outros que se atribuíram a si a responsabilidade pela morte de mais de 40 marxistas e peronistas de esquerda, fato este que tem sido bastante criticado pelos partidos da oposição.

Rogers sugere mudanças no sistema de votação da OEA

O secretário adjunto de Estado norte-americano para assuntos hemisféricos, William Rogers, sugeriu ontem a conveniência de uma reforma na Organização dos Estados Americanos – OEA –, que permitiria a suspensão das sanções ao regime cubano pela simples maioria de votos.

Em discurso pronunciado no Conselho das Américas assinalou que o regimento atual, condicionado à aprovação de uma maioria de dois terços dos países-membros, cria uma ditadura da minoria. A posição de William Rogers coincide com o que sustentaram doze países na recente conferência de ministros das rel es exteriores, em Quito. Uma solicitação para por-se um fim ao bloqueio à Cuba foi derrotada não obstante tivesse 12 votos favoráveis, três contrários e seis abstenções.

– Tendo em vista a maioria de doze votos em favor do levantamento - disse Rogers -, devemos perguntar-nos se o atual sistema de votação é adequado. Salientou que "a conferência de Quito demonstrou ter chegado o momento de um novo dinamismo político para atualizar-se a OEA. Ressaltou como grande entrave para que se atinja esse objetivo o fato demuitos países não saberem, exatamente, o que querem que a OEA seja.

Uma comissão especial da OEA está revisando a carta da OEA bem como o acordo do Rio de Janeiro, porém as divergências são tantas que impedem a comissão de progressos e seus propósitos. Rogers assinalou não existir ainda um consenso sobre se a sede deve continuar em Washington ou ser tr sferida para a América Latina.

Disse ta em que um dos aspectos positivos das relações interamericanas nos últimos anos tem sido o "marcado êxito" na solução das controvérsias entre os estados do continente.

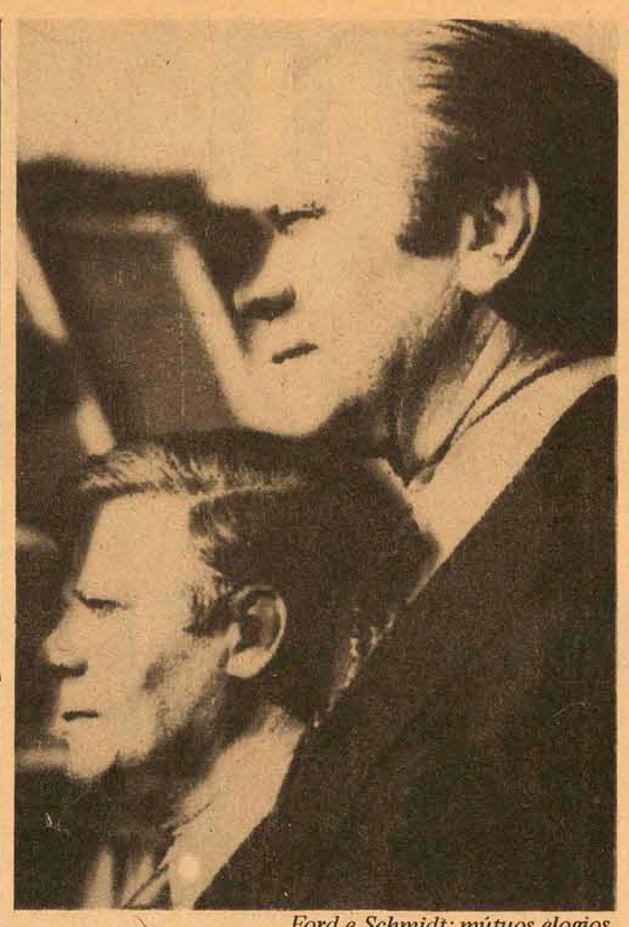

Ford e Schmidt: mútuos elogios.

Helmuth Schmidt é recebido por Ford

Elogiando a Alemanha Ocidental como um dos países mais influentes do mundo, política e economicamente, o Presidente Gerald Ford recebeu ontem o chanceler Helmut Schmidt na Casa Branca.

Ford acrescentou que a visita do chanceler alemão aos Estados Unidos se realiza "em momentos históricos para os dois países".

Schmidt, que chegou ontem a Washington, foi recebido por Ford no jardim da Casa Branca.

O chanceler veio acompanhado pelo ministro das Relações Exteriores, Hans-Dietrich Genshcer.

"Apreciamos os esforços de seu governo para fortaceler a cooperação econômica mundial", disse Ford a Schmidt.

Em resposta, Schmidt abordou alguns problemas comuns aos Estados Unidos e Alemanha Ocidental e referiu-se especificamente ao conflito do Oriente Médio e a crise de energia.

"Somente através de uma estreita colaboração, poderemos vencer esses problemas", afirmou Schmidt.

Petróleo pode chegar a 11 dólares o barril

A junta de governadores da Organização dos Países Exportadores de Petróleo (OPEP) reuniu-se ontem a fim de iniciar os preparativos para sua quadragésima-segunda conferência ministerial, marcada para 12 deste mês, em Viena, onde será tratada a questão do novo sistema de preços do petróleo que, segundo assessores da organização, deverá ser fixado aproximadamente entre dez e onze dólares o barril. Dessa maneira, o aumento provável do petróleo a partir de janeiro do próximo ano será de 35 dólares, pois atualmente o preço médio de referência, utilizado para determinar o imposto aos lucros das companhias petrolíferas é de 11.65 dólares por barril.

Câncer mata o cineasta Pietro Germi

Faleceu ontem em Roma, aos 60 anos de idade, o famoso diretor do cinema italiano Pietro Germi. Conhecido mundialmente por suas comédias e da sátira, Germi dirigiu 19 filmes, antes de ingressar nesse campo em 1961, com o filme "Divórcio à Italiana". Além disso, foi o diretor e protagonista de "O Ferroviário" e "Homem de Palha", filmes que a vida e os amores dos pobres, em um estilo reminiscente do diretor que mais admirava, Vittorio de Sica.

Em "Divórcio à Italiana", um dos seus principais filmes, Germi descreve um siciliano que assassina sua esposa para se desfazer dela em um país onde o divórcio é proibido. O protagonista, interpretado por Marcello Mastroiani, faz tudo para que sua esposa se enamore de um pintor. Depois mata os dois defendendo-se que o fez para salvar sua honra manchada pelo adultério. Mais tarde, esse personagem é condenado a alguns anos de prisão retornando logo depois como um herói. E acaba se casando com sua amante em uma terra onde predomina o machismo. O filme ganhou vários prêmios da academia de Hollywood. Por isso Germi dirigiu outras películas nesse gênero, as quais se destacou "Seduzida e Abandonada".

Germi foi vítima de câncer no fígado.

Bolívia: ninguém sabe definir a "nova ordem"

Nenhuma definição conhecida até hoje enquadra a linha política que o governo do general Hugo Banzer adotou a partir de 9 de novembro, sob o título de "nova ordem". E os próprios membros do governo se contradizem ao tentar defini-la.

Para o secretário geral da presidência, por exemplo, o regime é "esquerdista, nacionalista, progressista, revolucionário e cristão". No entanto, o general Juan Lechin Suarez, ministro do Planejamento, declarou que a "nova ordem" não se identifica com nenhuma tendência, e as afirmações do secretário "refletem apenas sua opinião pessoal".

Na semana passada, também os ministros do Trabalho e Assuntos Camponeses divergiram sobre a vigência das organizações sindicais. Mas, no final, o assunto foi encerrado com um comunicado conjunto, no qual ambos se apresentaram acordes.

Camponeses mexicanos contam como foi a morte de Cabanas

Correspondentes da Associated Press no México visitaram o povoado onde morreu o guerrilheiro Lúcio Cabanas, recolhendo depoimentos de camponeses da região que testemunharam o combate entre os guerrilheiros e os soldados. Lúcio travou sua última luta perto de Otatal, numa clareira da selva de Sierra Madre del Sur, ao lado de 10 seguidores.

– Nós vimos apenas dois cadáveres - disse Sérgio Leyva, camponês de 54 anos. Ele era o único homem que se encontrava na aldeia de apenas 18 habitantes quando os soldados chegaram. "Um dos corpos estava com as mãos amarradas nas costas. Ficou largado de boca para baixo".

Na aldeia de Corales, outro pequeno povoado de Sierra, 20 quilômetros a noroeste, o Exército afirma ter liquidado 17 guerrilheiros. Os moradores, no entanto, afirmam ter visto apenas quatro corpos, ao todo.

A CAÇADA

Guayabillo, povoado de mil habitantes no Estado de Guerrero, está a quinze quilômetros de Otatal - uma dura jornada de três horas a pé e por caminhos íngremes onde os cavalos não sobem. Às 5 horas do dia 2 de dezembro, cerca de 200 soldados iniciavam a marcha entre os dois povoados.

Na aldeia, os soldados encontraram apenas um velho e três mulheres. Sérgio Leyva, Maria Ramos, de 22, Sixta Nava, de 60 e Tarcila Holanda, de 42, foram, além do comissário Gilberto Ramos, quem conduziram os soldados a Otatal.

Calcula-se extra-oficialmente que 16 a 20 mil soldados foram enviados dos dois lados da Sierra Madre del Sur, de Michoacan até Oaxaca, numa extensão de mais de mil quilômetros de montanhas escarpadas, para perseguir Cabanas.

Segundo o comissário Ramos, de Guayabillo, "um oficial chegou à minha casa às cinco da manhã e me ordenou levá-lo a Otatal". "Não sei quantos soldados eram, mas nunca vi tantos", declarou Maria Ramos. "Cercaram minha sogra e outras mulheres e nos colocaram num quarto. A tropa seguiu adiante, cruzou a aldeia correndo e com as armas prontas para disparar".

A BATALHA

– Sabíamos que Lúcio estava ali e queríamos agarrá-lo - acrescentou o comissário. – Um tiro foi disparado e aí começou um tiroteio incrível. Acredito que tenha durado mais de 10 minutos, talvez até 15.

A 150 metros das casas, existe um amontoado de rochas negras. Ao redor, ainda se vêem as cápsulas de balas e, nas rochas, buracos abertos pelo impacto dos projéteis. Há também manchas de sangue, milhares de manchas.

Ramos afirmou que "os soldados tentaram abrir uma vala para enterrar os corpos onde caíram mortos, mas como o solo aqui é muito duro, somente jogaram uma camada de terra. Na terça-feira, os corpos ainda estavam ali. Eu não queria pestilência nem arriscar-me a uma doença, por isso chamei meu sobrinho e decidimos enterrá-los no cemitério de Guayabillo".

Rejeitado pedido de libertação de Hess

A assembléia de Berlim Ocidental rejeitou ontem uma moção para libertar o ex-assessor de Hitler, Rudolf Hess, de 80 anos, que está preso desde 1941. Ele é o único recluso da enorme prisão de Pandau, de Berlim, custodiada por soldados norte-americanos, britânicos, franceses e soviéticos, e que representa uma despesa de mais de 400 mil dólares anuais.

A moção foi pedida por "uma questão humanitária" e, segundo enquete pública realizada na Alemanha Ocidental, 69 por cento dos entrevistados são de opinião que perdoar o nazista seria realmente "um ato humanitário". Hess passou a maior parte da Segunda Guerra como prisioneiro dos ingleses, depois que se atirou de para-quedas na Escócia, a 19 de maio de 1941. Tanto Hitler como Winston Churchill, que se negou a recebê-lo, o qualificaram de louco. Em 46, Hess foi acusado pelo tribunal de Nuremberg de conspirar a participar de uma gerra de agressão. Entretanto, não foi declarado culpado de crimes de guerra.

Venda de veículos nos EUA continua decaindo

A impressionante queda da venda de veículos nos Estados Unidos, no mês passado, só encontra paralelo em novembro de 1959 e no mesmo mês de 1973. No primeiro daqueles anos, o mercado atravessava uma situação anormal, enquanto que em novembro do ano passado parte da indústria automobilística estava às voltas com greves. Hoje a situação não é diferente. Estatísticas divulgadas anteontem, em Detroit, assinalam que o faturamento, por unidades, baixou em 35 por cento com relação a igual período do último ano. As quatro grandes empresas venderam apenas 505.511 veículos, contra 775.455 em novembro de 1973.

A General Motors, a Ford e a Chrysler informaram que seus boletins de produção têm acusado quedas mensais de 34 a 36 por cento, desde o início do ano. Além disso, os analistas das indústrias insistem em que não há indícios de reação no mercado. Antes, a situação tem piorado de mês a mês e as perspectivas são graves. Para o primeiro mês do ano de 1975, são aguardadas baixas de 26 por cento na produção.

Russos já prepararam o cardápio espacial

A União Soviética já tem tudo preparado para a missão espacial conjunta que realizará no próximo ano com os Estados Unidos. Ontem foi anunciado o cardápio que os cosmonautas soviéticos servirão aos astronautas norte-americanos quando se reunirem a uma distância de 224 quilômetros da terra.

O cardápio foi anunciado pela agência noticiosa Tass, ao mesmo tempo que a tripulação de substituição da futura missão espacial conjunta, voava pelo espaço para experimentar os equipamentos de acoplamento que unirão a Soyuz a Apolo.

O piloto Anatoly Filipchenko e o engenheiro Nikolai Rukavishnikov foram lançados na segunda-feira passada ao espaço e segundo a Tass, "acostumaram-se as condições de vôo e sentem-se bem".

O cardápio para a reunião histórica foi preparado pelos especialistas em culinária e médicos que têm grande experiência em fazer comida espacial".

Os russos no entanto ainda não sabe que tipo de refeição terão que servir, por isso prepararam dois cardápios.

Se os astronautas visitarem a Soyuz durante a noite, os cosmonautas pretendem oferecer um jantar de três pratos. Se o encontro for de manhã, a refeição será um suculento café da manhã.

O cardápio para o jantar começa pela sopa: os astronautas poderão escolher entre o broscht da ucrânia, uma sopa picante da Georgia ou uma sopa russa de pato e espinafre.

O prato principal consiste de carne de vitela, frango, massas, presunto e salsichas. Para sobremesa, ameixas, nozes, torta e sucos.

O café da manhã inclui salsichas, soda, toicinho defumado, pão borodinski (pão preto, assado de modo especial), café, doces e torta.

O serviço no entanto não poderá ser muito elegante. Devido a ausência de gravidade, é impossível a utilização de pratos de porcelana. Por isso os alimentos serão servidos em tubos semelhantes a pastas de dentes.

A agência Tass promete que isto não tira o sabor dos alimentos e acrescenta que para evitar erros, as etiquetas terão legendas em inglês e russo.

Lamentavelmente, às vezes a propaganda não oferece produtos ou serviços.

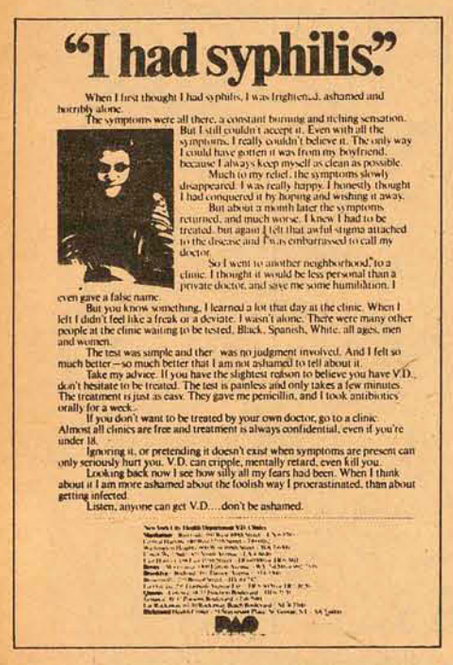

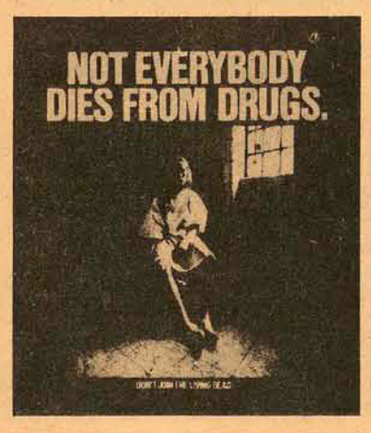

Apesar de ter como objetivos a venda de produtos, serviços ou imagens de instituições, nem sempre a propaganda se restringe a isso.

Calamidades públicas e problemas sociais despertam o espírito de fraternidade, inerente a todos os homens. Inclusive, nos que trabalham em propaganda.

Cada um ajuda como pode.

O menor abandonado, a meningite, os acidentes de trânsito, secas e enchentes foram assuntos para muitas campanhas publicitárias bem intencionadas.

É claro que estes trabalhos não tem o dom milagroso de acabar com as tragédias e infortúnios de uma vez por todas. Porém, junto a outras pessoas e atividades, contribuem para ou tem a intenção de minorar o infortúnio do próximo.

Também, é uma pena que estas campanhas sejam tão freqüentes, pois, isto é o sinal de que os males são muitos. Ora, é a enchente que leva casas de roldão e seifa vidas. Ora, são epidemias, como a meningite. Quando não, são problemas sociais que persistem e chegam a parecer insolúveis.

Lamentavelmente, enquanto não vivermos num mundo ideal, vão continuar acontecendo coisas assim. E a propaganda como qualquer outra atividade, tem como obrigação, estender suas mãos ao próximo. Mesmo, que estas mãos sejam um tanto frágeis e estejam acostumadas apenas a vender.

Este anúncio faz parte de uma campanha idealizada pelas agências catarinenses em comemoração a Semana Mundial da Propaganda.

BESC S.A. SERVIÇOS TÉCNICOS DE COMUNICAÇÃO

AKI
MODA JOVEM
FLORIANÓPOLIS-ITAJAÍ

Acervo: Biblioteca Pública SC - Hemeroteca Digital Catarinense

Acafe quer integrar Ufsc no vestibular unificado

O concurso vestibular estadual unificado da Associação Catarinense das Fundações Educacionais contará em janeiro com 665 pessoas atuando como fiscais ou membros das comissões regionais que coordenarão todo o trabalho. Os 6.283 candidatos inscritos deverão ocupar 24 salas nas 15 Fundações, em grupos de 26.

Comenta-se que a Universidade Federal de Santa Catarina iria se incluir no vestibular unificado da Acafe. Segundo o professor Marcílio Dias dos Santos, secretário executivo, a entrada da Ufsc no sistema estadual unificado dependerá, exclusivamente, da decisão da Comissão de Ensino e Pesquisa e da homologação do Reitor. A diretoria da Acafe apresentou o seu projeto de unificação e o convite para que a ela se integrasse no sistema. Seriam inúmeras as vantagens decorrentes dessa integração. A primeira delas diz respeito a diminuição do custo pela utilização do computador e da gráfica pertencentes à Universidade. Um outro aspecto é o que se refere aos candidatos do interior, que não precisariam se deslocar de suas cidades para virem até a capital efetuar as suas matrículas e prestar exame para o vestibular da Ufsc. Tudo isto seria feito no próprio local de origem do elemento interessado, contribuindo, também, para evitar a aglomeração de cerca de 5.500 alunos no "campus" da Trindade, além de outros problemas daí decorrentes. "É claro que a descentralização na aplicação de provas requer melhor planejamento, não só no que diz respeito ao afluxo de transporte e informação, como também nos aspectos ligados ao controle e segurança. A Acafe procurou montar sistemas rotinizadores para todas as etapas da operaão, de modo que, num futuro próximo, talvez os órgãos dirigentes da Ufsc decidam pelo estabelecimento de um único sistema de vestibular em Santa Catarina". Além disso, esta é a primeira experiência de unificação estadual, e os seus resultados é que poderão, em termos de custo, operação e controle, dizer da conveniência ou não para se estabelecer um sistema permanente para a realização desses concursos. E continua Marcílio Santos:

–Talvez faça-se uma reunião conjunta para debater os resultados, não só visando a entrada da Ufsc mas, principalmente, com base na reconhecida experiência daquela universidade, realizar-se uma crítica da sistemática a ser adotada no vestibular de 75.

Observa-se que uma grande parte dos alunos que terminam o curso de 2o. Grau não possuem uma base suficiente que lhes permita passar com tranquilidade por um vestibular. Uma prova marcante deste despreparo é o número crescente de cursinhos com a finalidade de preparar o elemento para a universidade. "Já se tornaram lugar comum as queixas quanto ao desempenho dos alunos egressos do 2o. Grau, feitas em sua maioria pelas autoridades universitárias e pelos professores. Esta queda pode ser atribuída, de uma forma geral, à democratização do ensino no país, com a abertura de maiores possibilidades de realização desses cursos, para uma faixa mais ampla da população. Isto, entretanto, não se realiza com a necessária preparação de professores e recursos técnico-pedagógicos. A Ufsc é quase sempre a primeira a queixar-se, mas na verdade, ela pouco tem a oferecer ao 2o. Grau. Alega-se que a qualidade dos professores é baixa porque o Estado paga pouco. Mas a verdade é que o Estado não tem condições de formar, a curto e a média prazos, elementos para preencher as vagas de licenciados. Hoje, possuímos apenas 17 por cento de professores formados neste nível. É claro que a situação deve ser também motivo de uma maior atenão por parte da universidade, acompanhando toda a atual dinâmica do 2o. Grau, "procurando soluções que venham resolver o problema", finalizou o Sr. Marcílio Dias dos Santos.

Técnicos em saúde debatem a regionalização do setor

De 9 a 13 deste mês realiza-se, no centro de treinamento da Acaresc, um seminário sobre administração regional de saúde, que congregará todas as equipes de Cars (Centro Administrativo Regional de Saúde), todos os chefes de centros de saúde, as autoridades sanitárias do Departamento Autônomo de Saúde Pública (Dasp), e a Coordenação de Saúde Pública e Hospitalar da Secretaria de Saúde, que organiza o seminário, com a colaboração da Organização Panamericana e da Organização Mundial de Saúde. As presenças dos representantes dessas organizações ainda não foram confirmadas. O número de participantes do Estado é de 60 pessoas.

Segundo informou o Sr. Jorge Anastácio Kotzias, coordenador da Saúde Pública e Hospitalar da Secretaria de Saúde, no seminário serão debatidos seis grandes temas do interesse da saúde catarinense, os quais estão distribuídos em dois assuntos distintos: a regionalização da administração de saúde e a campanha de vacinação contra a meningite a ser iniciada no próximo ano. São os temas: "Regionalização dos Serviços de Saúde", "Projeto Ca rs", "Diagnóstico Preliminar a Nível Cars", "Experiência em Regionalização dos Serviços de Saúde em Santa Catarina, "Resumo dos Aspectos Epidemológicos, Sintomatológicos, Terapêuticos e Profiláticos da Meningite Meningocócica" e "A Campanha de Vacinação Contra a Meningite Meningocócica". O encerramento se dará com uma palestra do Secretário da Saúde, Sr. Henrique Prisco Paraíso, no dia 13, às 10 horas.

OBJETIVOS

– O sistema de regionalização da saúde une determinadas micro-regiões homogêneas, de modo a formar uma região de saúde, sobre a qual a equipe de cada região possa definir melhor os problemas de saúde existentes e então, mediante programações específicas, equacionar ou apontar a sua redução. Objetiva a melhoria das ações de saúde, cuidando especialmente de atender o maior número possível de caratinenses. Serão seis os centros administrativos regionais de saúde, distribuídos em áreas geográficas do Estado, fornecendo uma maior acessibilidade das populações às 150 unidades sanitárias existentes, cuidando da saúde da maior parte possível dos catarinenses.

"Esses seis centros administrativos regionais de saúde estão sendo implantados há algum tempo, embora não esteja ainda completa a implantação. Para isto, a Secretaria da Saúde, dando ênfase à capacitação de recursos humanos, teve o cuidado nestes últimos anos de preparar, em cursos de pós-graduação, os técnicos em saúde pública que se faziam necessários".

No seminário serão fixados os rumos para a regionalização da saúde, de maneira a definir a implantação do sistema, que é uma descentralização das unidades de saúde, funcionalmente, e de distribuição de técnicos (com formação em pós-graduação para a saúde pública), administrativamente.

VACINAÇÃO

Outro grande objetivo do seminário é decidir sobre a programação da campanha de vacinação contra a meningite. Esta será debatida, programada e cronografada. Tudo sempre de acordo com o programa nacional de imunização e com as remessas de vacinas a serem enviadas para sua utilização no Estado. Disse o Sr. Jorge Kotzias que a população de todo o Estado deverá ser imunizada contra a meningite em apenas um semestre. Adiantou também que a campanha de vacinação terá ativa participação dos Cars.

OS CARS

Distribuídos em seis sedes (Florianópolis, Joinville, Criciúma, Lages, Joaçaba e Chapecó) e ainda em fase de formação, os Centros Administrativos Regionais de Saúde são compostos exclusivamente por técnicos sanitaristas formados em nível superior. A Secretaria de Saúde, até o momento, já preparou 50 desses técnicos sanitaristas em cursos de pós-graduação, sendo estes de diversas profissões.

Foram criados em face da impossibilidade do Dasp atender a todas as unidades sanitárias do Estado, a nível central. Com a regionalização, haverá possibilidade de programação adequada para cada região sanitária, melhorando assim o nível de atendimento. Por isso é o objetivo geral dos Cars oferecer às comunidades melhores serviços, devidamente diagnosticados os problemas de saúde.

Especificamente, as metas são: vigilância epidemológica, imunização das populações receptíveis contra as doenças para as quais existem vacinas (o que resulta em significativa redução da incidência de doenças de caráter epidêmico), e o saneamento básico, sendo este um combate às parasitoses e infecções intestinais.

Ao lado disso, visam os Cars um controle da higiene da habitação, tanto rural quanto urbana, uma conscientização das populações quanto aos perigos apresentados por qualquer tipo de poluição e, até mesmo, uma educação sanitária.

No seminário sobre administração regional da saúde será possibilitado um levantamento da saúde das regiões, para um diagnóstico, com o que será possível a identificação dos principais problemas de saúde de cada área, de modo que o planejamento a ser cumprido por cada Cars atenderá baseado em reais necessidades.

A Executiva da Arena decidiu ontem reunir o Diretório com as bancadas estadual e federal (inclusive os eleitos) no dia 3.

Jorge: Arena está se preocupando sem qualquer atropelo

Ao término de uma reunião da Comissão Executiva Regional, realizada na manhã de ontem, na Assembléia, o presidente da Arena, Jorge Bornhausen, afirmou que a tarefa de recompor os quadros partidários a partir dos resultados do pleito do último dia 15 está sendo conduzida "com serenidade e sem atropelos", e que na avaliação das medidas a serem postas em prática a curto e médio prazos pela direção partidária "não serão considerados episódios isolados ou interesses indivi duais, mas o interesse maior do partido".

– Posso assegurar que a direção da Arena está atenta à incumbência de coordenar a arregimentação das forças do partido, sobretudo tendo em vista as eleições de 1976. E para isso, é preciso antes de tudo que haja integração de esforços e de propósitos – acentuou.

O dirigente da Arena catarinense falou apenas informalmente aos repórteres, repetindo que o partido não tem ainda um balanço feito a propósito das últimas eleições, e ao mesmo tempo formulando um apelo para que os noticiários da imprensa não especulem além do que realmente existe de concreto em torno do trabalho que vem sendo desenvolvido para recompor o partido com o que restou das eleições, e com os acréscimos e os ensinamentos do pleito. O apelo referiu-se principalmente ao caso da composição da futura Mesa da Assembléia, assunto que, segundo afirmou, somente será tratado pelo partido em janeiro.

REUNIÃO

Na reunião da Comissão Executiva, convocada para o exame de "assuntos de economia interna", conforme informou fonte do gabinete do partido, o Sr. Jorge Bornhausen distribuiu cópias de alguns estudos efetuados sobre o voto distrital, sub-legenda e outros temas de interesse partidário, a serem debatidos mais diretamente nos meses de janeiro e fevereiro, durante reuniões micro-regionais da Comissão Executiva Regional com as Executivas Municipais. De acordo com os estudos feitos, o presidente da Arena é favorável à extinção da sub-legenda, inclusive já para as eleições municipais de 76.

Numa próxima reunião da Executiva Regional, já convocada para o dia 13 vindouro, esses estudos voltarão a ser debatidos, e possivelmente serão fixados os pontos de vista a serem defendidos nas reuniões micro-regionais. Antes delas, haverá, no dia 3 de janeiro, uma reunião do Diretório Regional com as bancadas estadual e federal do partido, destinada ao exame de questões internas e da estratégia político-partidária para os próximos anos. Desse encontro participarão os atuais deputados e os eleitos, que tomarão posse no dia 31 de janeir. Segundo a orientação da Comissão Executiva, após essa reunião do Diretório, ou a partir dela, será tratada a questão da Mesa da Assembléia

Ainda na reunião de ontem, foi examinado o episódio de Curitibanos, onde permanecem presas quatro pessoas por infringência à Lei Etelvino Lins – transporte de eleitores – todas vinculadas a Arena. A direção do partido está aguardando o relatório do processo para tomar as providências cabíveis, e segundo se apurou, deverá ingressar com representação contra o Juiz Eleitoral e o Delegado de Curitibanos, que no seu entendimento teriam agido arbitrariamente ao determinar as referidas prisões.

Oposição quer assessoria técnica

O deputado Dejandir Dalpasquale, presidente regional do MDB, disse ontem que a criação de assessorias técnicas para orientação do partido, depende de condições financeiras para manter técnicos dos diversos setores à disposição do mesmo.

– Sem dúvida alguma – prosseguiu – a criação de assessorias é muito importante para o partido, pois teríamos informações corretas sobre as atividades das diversas Secretarias. Atualmente estamos completamente alienados daquilo que o Governo faz, pois adquirimos conhecimento dos planos das Secretarias somente através da imprensa, explicou.

Segundo o Sr. Dejandir Dalpasquale, a criação de poderes paralelos ainda está sendo estudada na direção nacional do MDB.

– Ainda não sabemos como o problema será colocado pela direção nacional do partido, pois ainda não mantivemos entendimento direto com ela. A criação das assessorias é perfeitamente viável, desde que haja condições financeiras. O problema possivelmente será discutido na reunião que o partido vai fazer nos próximos sábado e domingo, na cidade gaúcha de Capão da Canoa, disse o Sr. Dejandir Dalpasquale.

AÇÃO DE DESENVOLVIMENTO

O presidente do MDB fez uma rápida análise sobre os resultados obtidos pela Ação Ca tarinense de Desenvolvimento, uma vez que a gestão do atual Governador se encontra no final.

– O projeto já foi analisado quando de sua implantação e agora, no final do atual Governo, volto a afirmar que o mesmo continua inexequível, dado ao volume das obras e à falta de recursos financeiros. O Governador sempre afirmou que iria usar o poder de endividamento do Tesouro, fato que é perfeitamente contestável. O projeto não foi e não teria condição de ser aplicado, em primeiro lugar pela falta de recursos próprios – segundo o mesmo mais de 50% dos recursos seriam oriundos de financiamentos externos – e em segundo, porque era grande demais para um Estado como o nosso, afirmou.

Explicou o deputado que no setor de transportes o atual Governo apenas conseguiu concluir o revestimento da rodovia Blumenau-Itajaí; completou a estrada Itajaí-Brusque; Capital-Base Aérea; Capital-Canasvieiras, além da estrada de Gravatal.

– Entretanto, o projeto previa a conclusão das seguintes rodovias: Videira-Fraiburgo-Leblon Regis ligando com a BR-116; Caçador à BR-116; estrada da amizade (Piratuba, Capinzal, Joaçaba, Caçador), cuja implantação ainda não está concluída. E mais Chapecó-São Lourenço; Chapecó-Seara-Concórdia-Joaçaba; Canoinhas-Mafra; Campo Alegre-Piraberaba; Joinville-Araquari-Jaraguá à BR-116. Todas essas rodovias, segundo a Ação Ca tarinense de Desenvolvimento deveriam ter sido pavimentadas, o que não aconteceu.

"No setor agrícola é que se verificou o maior abandono, pois o Estado não tem no orçamento e nem determinou recursos para a agropecuária. O orçamento da Secretaria da Agricultura tem diminuído a cada ano. O Governo não conseguiu implantar nem 50% do projeto, tendo em vista as dificuldades nos diversos setores. Só para exemplificar: embora o Governo faça alarde do desenvolvimento das comunicações, é comum que o cidadão fique no interior do Estado praticamente isolado, pois para se conseguir uma ligação telefônica, leva-se às vezes até quatro dias".

Outro aspecto abordado pelo deputado foi a implantação de diversos postos de saúde no interior do Estado, "que são verdadeiros cubículos, cuja responsabilidade acaba sempre caindo sobre as Prefeituras. É comum que nesses pequenos postos existam até dez funcionários, enquanto que o médico que atende o setor não fica no estabelecimento mais do que uma hora por dia", disse o Sr. Dejandir Dalpasquale.

OESTE

– A região Oeste do Estado – prosseguiu – praticamente não foi beneficiada com a Ação Catarinense de Desenvolvimento, uma vez que a agropecuária depende somente de estradas para o escoamento da produção. O que dispomos no momento em matéria de rodovias, além do trecho pronto da BR-282, está enquadrado no sistema mais rudimentar que existe.

"Pode-se dizer que o Meio-Oeste foi sugado, pois os madeireiros apenas ganharam dinheiro no local e a seguir mudaram-se para o Paraná, onde foram implantar outras indústrias, pela maior facilidade de transportes que aquele Estado apresenta. Para todas as regiões industrializadas do Estado, o problema de transporte continua".

"BOM PREFEITO"

O Sr. Dejandir Dalpasquale afirmou que a Ação Catarinense de De senvolvi mento só foi mais ou me nos bem na cidade de Florianópolis.

– Apenas aqui na Capital é que alguns benefícios oriundos do projeto se fizeram sentir. O asfaltamento da estrada para Canasvieiras e até à Base Aérea, além da nova ponte, inegavelmente são obras que trouxeram melhorias para a cidade. Mas no resto do Estado a reclamação é geral. No máximo podemos dizer que o Governador foi um bom prefeito para a Capital, concluiu o Sr. Dejandir Dalpasquale.

Assessores nada falam sobre hora da chegada de Colombo

Nenhum dos assessores imediatos do Governador Colombo Salles que possuem gabinetes instalados no Palácio dos Despachos quis prestar ontem qualquer informação a respeito do horário marcado para a chegada do chefe do Executivo hoje a Florianópolis.

Segundo o Secretário Extraordinário para Assuntos do Gabinete Civil, Sr. Eugênio Lapagesse, o horário ainda não está confirmado, "podendo-se tão somente dizer que o Governador não quer grandes recepções à sua chegada".

Também nada foi possível saber quanto à hora em que o Governador em exercício, Sr. Atílio Fontana, transmitirá o cargo ao Sr. Colombo Salles, acreditando-se que ocorra ainda hoje, logo após a chegada do chefe do Executivo.

O Governador do Estado chegou ontem ao Rio, procedente da Europa, onde foi assinar contrato de financiamento com o Banco Alemão para a Reconstrução, no valor de 14 milhões de marcos, que serão aplicados no setor da saúde pública.

Hoje retorna a esta Capital, supondo-se que o faa no avião do Governo, juntamente com o Secretário Prisco Paraíso, que o acompanhou na viagem à Europa.

AKI
MODA JOVEM
FLORIANÓPOLIS-ITAJAÍ

concluídas obras civis da inbral.

O que há 6 meses era só projeto, em pouco tempo saiu dos papéis e transformou-se em um dos mais modernos conjuntos industriais do sul do Estado.

Atualmente em fase final de implantação, a movimentação já começa com o treinamento do pessoal que brevemente ajudará a INBRAL – Indústria Brasileira de Laminados S/A. – a produzir mensalmente mil e duzentos metros cúbicos de madeira, que abastecerá o mercado com produtos de qualidade, fornecendo matéria prima necessária aos setores de Construção Civil e Indústrias de Móveis e Embalagens.

Os equipamentos serão instalados a partir da próxima semana e incluem várias peças importadas especialmente para a INBRAL, permitindo assim, ótimo desempenho no mercado de laminados.

A operação industrial está prevista para os primeiros dias de fevereiro. O investimento total agora é da ordem de Cr$ 11.000.000,00, entrando nesta composição incentivos fiscais do ICM – Fundesc.

Acervo: Biblioteca Pública SC - Hemeroteca Digital Catarinense

O ESTADO

Diretor: José Matusalém Comelli — *Editor-Chefe: Marcílio Medeiros Filho*

Cartas

MANIFESTAÇÃO

O Clube de Diretores Lojistas de Itajaí, através de seus diretores, associados e funcionários, ainda traumatizados pela morte de seu querido fundador e ex-companheiro diretor, Dr. Leodegário Pedro da Silva, vem, através do presente, apresentar a V. Sa. seu veemente protesto contra a nota inserida na edição deste jornal de 26 do corrente, à página 6.

É profundamente lamentável que um órgão de tradição, de um conceito extraordinário em todo o Estado, conceito esse angariado através de um trabalho sério, honesto, como o é O ESTADO, possuidor de uma equipe redatorial capaz de fazer inveja a congêneres de centros mais evoluidos, tenha, justamente, agora cometido tamanha ignominia, ao lançar dúvidas sobre a reputação de um dos homens mais capazes que o comércio itajaiense e catarinense já possuiu em todos os tempos.

Ao transmitirmos nossa indignação ao repórter que inseriu tal notícia, esperamos v/retratação perante a opinião pública. Alfredo Domingos Dutra, presidente da CDL, Itajaí.

N. da R.: Em momento algum o jornal lançou dúvidas sobre a reputação da vítima, pessoa a quem tinha na mais alta conta, merecedora de toda admiração e do maior respeito. Da simples leitura do texto publicado se percebe à primeira vista que as hipóteses sobre a morte não foram levantadas pela imaginação do jornal, que limitou-se apenas a publicar as alternativas admitidas pelas autoridades policiais. Deve-se considerar ainda que o noticiário acompanhou as investigações nos dias subsequentes, informando passo a passo o andamento do caso e eliminando, na medida em que o mesmo recebia novas luzes de esclarecimento, as hipóteses que foram sendo superadas. Isto aconteceu até que foi conhecido o laudo da Polícia Científica que terminou por apontar definitivamente a "causa-mortis".

FESTIVAL

Na cidade da Ponte Internacional, fronteira com a Argentina, notável não só por sua esplêndida integração ao eixo do turismo que demanda dois grandes centros da América Latina, como pelo melhor gado de corte do sul do Brasil, e com isto o melhor churrasco (–Uruguaiana–), estaremos fazendo realizar, de 5 a 8 de dezembro, a 4a. Califórnia da Canção do Rio Grande do Sul.

O encontro reune artistas renomados e entre as músicas concorrentes incluem-se letras do falecido compositor Lupiscínio Rodrigues, que serão apresentadas na terceira eliminatória.

Este é um dos festivais mais importantes da canção regional brasileira e os prêmios oferecidos aos artistas concorrentes vão de Cr$ 1.000,00 a Cr$ 10.000,00, com a consagração da "Calhandra de Ouro", troféu instituído pela Ordem dos Músicos do Brasil.

Estamos convidando todo povo que passar pela fronteira oeste do Rio Grande, nesse período, para a participação que será (também) festejada e agradecida. Yur Maria Monteiro, Uruguaiana – RS.

Expediente

Empresa Editora O ESTADO Ltda.
Administração, Redação e Oficinas: Rua Felipe Schmidt, 116 – Caixa Postal 139 – CEP 88.000 – Endereço Telegráfico: ESTADO – Telefones: 3022 e 4139 – *Florianópolis*. SUCURSAIS: *Blumenau* – Rua 15 de Novembro – Edifício Albor – 5o. andar – *Lages* – Rua Correia Pinto, 15 – sala 3 – *Rio do Sul* – Rua Tuiuti – Edifício Osvaldo Claudino – 5o. andar – *Joinville* – Rua 15 de Novembro, 799 – *Tubarão* – Rua São Manoel, 210 – *Criciúma* – Avenida Getúlio Vargas, 312 – *Itajaí* – Rua Hercílio Luz, 412 – Edifício Jacqueline sala 101 – 1o. andar. – REPRESENTANTES *Rio de Janeiro* – A.S. Lara Ltda. – Avenida Almirante Barroso, 63 – Conjunto 1910 – *São Paulo* – A.S. Lara Ltda. – Avenida São João, 1333 – 4o. andar – Conjunto 44 – *Porto Alegre* – Propal Propaganda Ltda. – Rua Coronel Vicente, 456 – 2o. andar – *Curitiba* – Lemando Castro Benevides – Praça Osório, 368 – 2o. andar – *Recife* – Reprenaes – Rua Aurora, 1071 – 3o. andar – *Belo Horizonte* – Reprenaes – Avenida Amazonas, 314 – Conj. 2101/02 – *Salvador* – Reprenaes – Avenida Sete de Setembro, 29 – Conjunto 505/506.
Preço: Cr$ 1,00 – fora do Estado – Cr$ 1,20. Assinatura Anual – Cr$ 180,00 e semestral – Cr$ 100,00. O ESTADO não aceita publicações colaborações em forma de artigos assinados que não forem solicitados, não se responsabilizando pelos originais enviados à Redação.
Os noticiários nacional e internacional são de responsabilidade das Agencias AJB e Associated Press, respectivamente. Radiofotos. *V.P. Diretor – José Matusalém Comelli* – *Editor Chefe – Marcílio Medeiros Filho*

Mecanização das Minas

Recuperadas do "boom" quee sofreram durante alguns meses após a catástrofe que se abateu sobre o Sul do Estado, em março último, as empresas mineradoras do Sul catarinense pensam em aumentar a produção de carvão, a fim de melhorar suas rendas e atender a sempre crescente demanda nacional. Enquanto de um lado o Governo Federal pensa seriamente na eletrificação da ferrovia Dona Tereza Cristina, visando economizar combustível e o próprio carvão, de outro lado, consta do plano prioritário do Ministério das Minas e Energia a mecanização das minas situadas em Criciúma, Siderópolis e Lauro Müller, objetivando atender um considerável aumento de consumo do minério a partir do próximo ano. Com "know–how" importado da Polônia – um país que tem sua economia também calcada na extração de carvão – onde a mecanização das minas lhe proporciona uma experiência de mais de uma década, os mineradores catarinenses deverão estar com pelo menos 5 minas mecanizadas até 1977. Já em 1978, a produção catarinense deverá atingir 4 milhões de toneladas anuais de carvão pré-lavado, das quais 1,5 milhão de toneladas de carvão metalúrgico a ser consumido pelas siderúrgicas na fabricação do aço.

Apesar de todo o esforço desenvolvido pelas mineradoras e, especialmente pelo Governo em restabelecer a produção normal após as enchentes de março último, a produção de carvão do sul catarinense – extraído ainda através do trabalho braçal – tem um nível considerado pequeno para atender a demanda interna. Além do atual sistema extrativo – operado manualmente – não oferecer a rentabilidade necessária, ele se torna anti-econômico porque se utiliza de milhares de pessoas na extração do minério do sub-solo, fato que também encarece o produto.

Muito embora a mecanização das 5 minas exija vultosos investimentos, cabendo a cada uma instalar seus equipamentos num custo da ordem de 120 milhões de cruzeiros, todas serão beneficiadas com a elevação imediata da produção. Contudo, há que se salientar o problema da eletrificação da Estrada de Ferro Dona Tereza Cristina que tem estreita relação com os planos de mecanização das minas, cujos projetos das redes de energia já estão em estudos pelas Centrais Elétricas de Santa Catarina. Caso não haja um perfeito entendimento entre os técnicos da Celesc, que já se preocupam em estender as redes para as minas, o sistema de eletrificação da rede ferroviária poderá representar graves prejuízos à economia nacional tendo seu custo bastante onerado. Por isso, três fatores se impõem: a mecanização das minas; o aumento da produtividade com reflexos no crescimento econômico do setor carbonífero; e a eletrificação da ferrovia em perfeita sincronia com os planos da Celesc na Região Sul do Estado.

Aumenta a venda de ventiladores

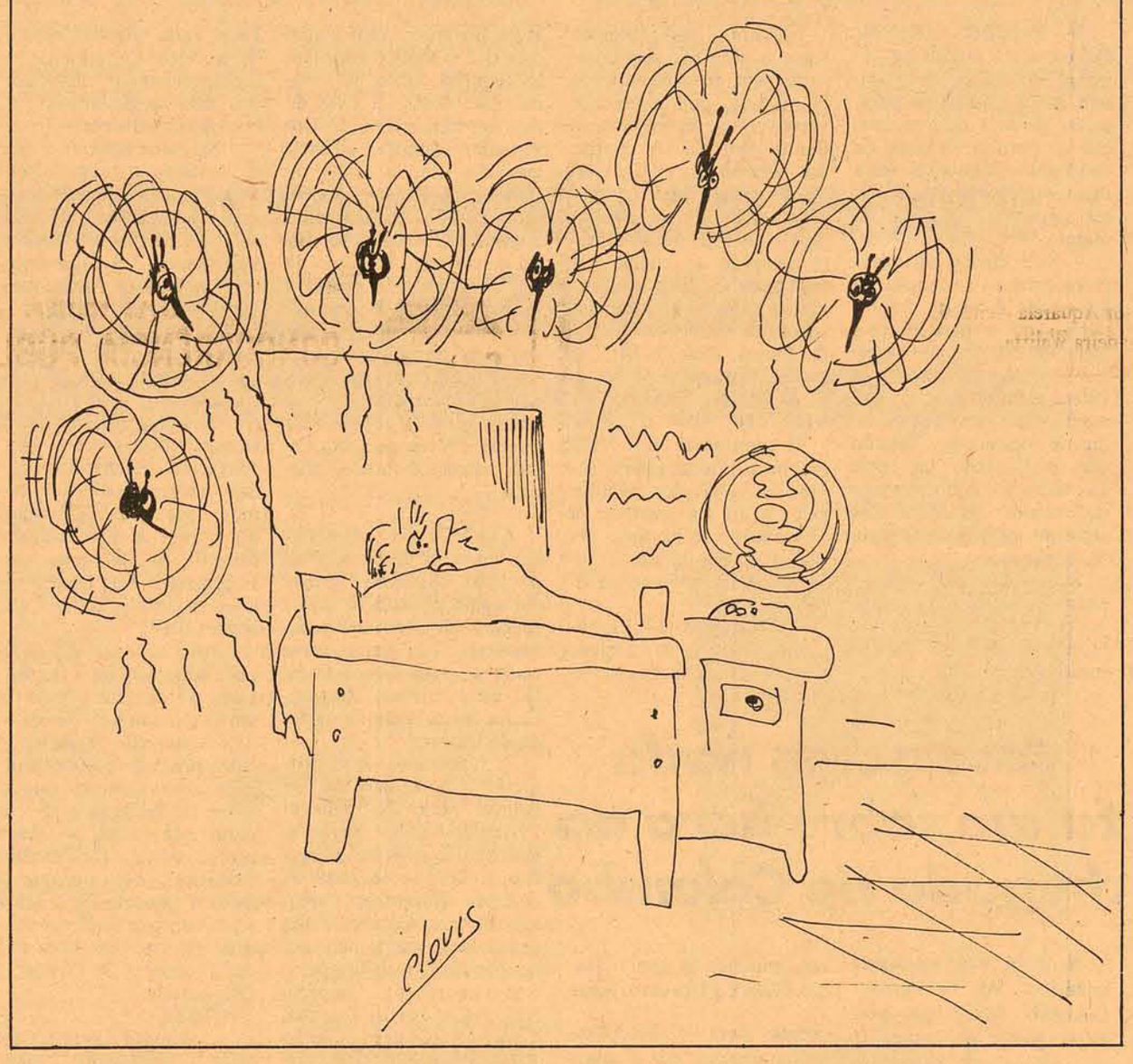

Pontes: A velha e a nova

A velha ponte "Hercílio Luz", cansada de tanto peso do crescente desenvolvimento, que ela mesma contribuira para acelerar ao franquear acesso imediato entre o Continente e a Ilha, já apresentava anos atrás, motivos de apreensão aos técnicos do Governo: era indispensável a providência que, não apenas prevenisse iminente perigo, mas também não interrompesse a expansão do trânsito que crescia com o aumento do movimento dos transportes entre a Capital ilhoa e o interior, bem como ainda com outras regiões de fora do Estado.

Nasceu, pois, desse imperativo a iniciativa da construção de nova ponte. E essa nova obra, que se inclui já entre as mais notáveis realizações do Governo Colombo Salles, teve começo imediato e está quase a concluir-se, abrindo, com as facilidades maiores de permuta do tráfego entre o Continente e a Ilha, a auspiciosas perspectivas ao progresso que se intensifica espantosamente em Santa Catarina.

A ponte "Governador Colombo Machado Salles", paralelamente à antiga "Hercílio Luz", que já está passando por grandes reparos, visando à sua maior segurança e durabilidade, estarão, em breve, proporcionando à grande Florianópolis o aceleramento das atividades consequentes duma perfeita integração dos meios de relações sócio-econômicas com as demais regiões produtoras de Santa Catarina e das áreas vizinhas.

Recentes declarações de incontestáveis técnicos asseguram o acerto da providência que busca a restauração estrutural da antiga ponte, contrariando, pois, as apressadas opiniões que, insinuavam dúvidas sobre a conveniência ou viabilidade de qualquer conserto da imponente obra de Hercílio Luz.

Entre os que, com autoridade irrecusável se pronunciaram de público, acerca do interesse e possibilidades dos reparos na velha ponte, está o Engenheiro Haroldo Paranhos Pederneiras, cuja palavra de referência ao que está sendo feito para recuperar a "Hercílio Luz" tem sido tranquilizadora. No entender do Dr. Haroldo Pederneiras, atual Diretor Presidente da Comissão Estadual de Energia Elétrica, a antiga ponte, após os reparos que estão sendo realizados por uma empresa que, no seu expresso conceito, possui inabalável idoneidade técnica, ficará em condições de continuar, por longos anos, a suportar o peso de todo o tráfego previsto para um período de extraordinária movimentação.

O Dr. Haroldo Pederneiras, como se sabe, tem já uma preciosa e enorme folha de serviços prestados ao Estado, como Engenheiro que não somente chefiou vários departamentos públicos de caráter técnico, mas acompanhou, por largos períodos, o planejamento e obras da administração estadual. Ainda há poucos dias, a propósito, tivemos oportunidade para referências a um parecer de sua autoria sobre antigos projetos rodoviários, que estudou e apreciou oficialmente – e, entre esses, o que objetivava, já pelos idos de 1947, a construção da estrada Florianópolis – Lages – Joaçaba.

Esse parecer é trabalho cuja importância se renova explicavelmente na oportunidade em que se reivindica o prolongamento até Florianópolis da rodovia federal que ligará a Região do Oeste, através do Planalto Serrano, à Capital litorânea do Estado.

Voltaremos a comentá-lo, em ocasião propícia. Por agora o que desejamos é frisar a autoridade técnica e moral da opinião do Engenheiro Haroldo Pederneiras, a respeito das obras que, simultaneamente acompanham a construção da nova ponte "Governador Colombo Salles" com o fim de recuperar, para um dilatado período de continuados préstimos, a antiga "Hercílio Luz", que não constitui apenas inapreciável relíquia e monumento característico do espírito de iniciativa e arrojo dum determinado instante de nossa história administrativa, mas permanecerá a serviço do interesse geral de Santa Catarina, como expressão sempre válida do esforço do passado às realizações do presente e do futuro.

Gustavo Neves

Pronta a equação para técnicos e políticos

Marcílio Medeiros Filho

Os dirigentes oposicionistas estão convencidos de que o MDB precisa de estruturar adequadamente para assumir as responsabilidades decorrentes do crescimento da sua representação parlamentar nas eleições de 15 de novembro, de modo a cumprir com eficiência o seu papel de Partido da Oposição no Estado. A idéia de constituir em Santa Catarina um Governo paralelo, seguindo a idéia lançada em plano nacional pelo Senador Franco Montoro, se bem que não tenha sido repelida pelos líderes da Oposição catarinense, não lhes mereceu maior entusiasmo. Entendem que há métodos mais eficazes de o MDB se desincumbir da sua missão, entre os quais a formação de assessorias técnicas especializadas que auxiliariam os deputados nos estudos e pesquisas destinados e melhor fiscalizar os atos do Governo. Nesse sentido já houve manifestação do Deputado Murilo Sampaio Canto, reeleito para a Assembléia com expressiva votação e candidato já apontado à Prefeitura de Criciúma no pleito de 1976. Acha o parlamentar que a formação de assessorias técnicas é imprescindível para o bom desempenho das bancadas do MDB e da Arena no Legislativo Estadual, ponderando que esta medida deve ser analisada com o máximo cuidado pela área parlamentar para reforçar a atuação dos Partidos, através dos deputados, na sua missão institucional. Afirma ainda o Sr. Murilo Canto que as assessorias devem existir em condições de igualdade para ambos os Partidos, sugerindo que sua constituição não venha sobrecarregar os quadros funcionais da Assembléia com a nomeação de novos funcionários, bastando simplesmente que esses técnicos sejam contratados para prestar serviços específicos da sua especialidade, mediante honorários compatíveis. Ao falar em condições de igualdade para a Arena e o MDB em relação aos serviços das assessorias, sabe o Sr. Murilo Canto que esta igualdade seria apenas relativa, já que o Partido do Governo pode contar a qualquer momento com a colaboração dos técnicos da administração para auxiliá-lo nos estudos. De qualquer forma, trata-se aqui de uma disposição que diz respeito apenas ao Poder Legislativo e seria demais o Sr. Murilo Canto exigir que os assessores do Governo cruzem os braços quando procurados pelos De putados da Arena para fornecerem dados necessários à defesa do Executivo que tanto uns como outros, cada qual ao seu modo, servem em áreas de atuação diferentes.

A idéia do parlamentar oposicionista não é nova, tendo sido lançada há tempos no Congresso, mas pela primeira vez no Estado é defendida com tanto ardor e objetividade. Ela importa uma salutar e nem sempre bem interpretada convivência entre técnicos e políticos, através de um trabalho de integração que completa a atividade de ambos, em última análise ao encontro do bem comum da comunidade. É posta em momento bastante oportuno no plano estadual, quando estamos no fim de um período em que os tecnocratas do Governo se isolaram no alto da sua pretensa notoriedade numa redoma onde pretendiam se manter a salvo do contagiante vírus da política. Apenas em um momento, no curso do processo sucessório, se deixaram inocular por esse perigoso vírus que, por não encontrar condições propícias no corpo dos pacientes, acabou não pegando. Mas se isto acontecia por um lado, estabeleceu-se em ampla faixa da área política um sentimento de repulsa equivalente em relação aos técnicos, como se nos tempos atuais pudesse um político se desincumbir por inteiro das responsabilidades que lhe são inerentes sem a colaboração de especialistas em determinados assuntos. O que acabou se verificando foi a nítida separação dos técnicos, de um lado, e dos políticos, de outro, com o que ficou prejudicado o desempenhoo de ambos nas atividades mais abrangentes da vida pública. A medida ora sugerida pelo Deputado Murilo Canto merece ser analisada com toda atenção pelos líderes e pelos dirigentes partidários, pois poderá ser através dela que se conseguirá dosar com o necessário equilíbrio a até aqui nunca assaz satisfatória convivência entre as duas categorias de homens públicos, ambas imprescindíveis para se atingir na atividade política as respostas adequadas às expectativas populares.

É confortador verificar a disposição de que se arma o MDB para o trabalho que pretende empreender a partir do próximo ano. Mais ainda se levarmos em conta que, na reunião da Comissão Executiva Regional da Arena, efetivada ontem pela manhã, igual disposição foi demonstrada pelos dirigentes do Partido do Governo. Isto indica que deveremos ter em 1975 em Santa Catarina uma atividade política intensa e participante, com a qual só terá a ganhar a vida pública e os mais altos interesses do Estado.

Informação Geral

REFORMA PARTIDÁRIA

O presidente da Arena, Jorge Bornhausen, pretende submeter à consideração da cúpula nacional do partido um projeto de emenda à Lei Orgânica dos Partidos Políticos, visando suprimir a incompatibilidade entre a condição de membro do diretório partidário e a de Secretário de Estado. Outras proposições do presidente da Arena catarinense, em estudos, referem-se à extinção da sub-legenda e à adoção do voto distrital.

A MISSÃO DE KRIEGER

"Só não renuncio aos princípios porque estes são marcas inapagáveis na vida de um homem. Mas sou um homem sempre pronto às renúncias de posições, porque as posições são sombras que passam. Continuo solidário com o meu partido e com o Presidente da República, a quem me ligam laços de solidariedade e de afeto pessoal". Com estas palavras, o Senador Daniel Krieger renunciou oficialmente à candidatura do Senado, frustrando os que confiavam na sua investidura como um passo importante ao processo de distensão gradativa do regime.

Aos que o procuraram seduzir com a palavra *missão*, como substitutiva de *renúncia*, Krieger sustentou sua atitude, imperturbável: "A palavra missão não me seduz. Missionários foram os Nóbregas e os Anchietas. Missão para mim tem a conotação que minhas limitações permitem. No momento sou um homem disposto a servir ao seu país e às instituições".

INTRUSO

Os repórteres aguardavam o desfecho da reunião da Comissão Executiva da Arena, quando irrompeu na ante-sala uma figura alheia aos interesses de políticos e repórteres reunidos: "Querem saber porque a Arena perdeu, é?" E assim como entrou, saiu.

Como não era da Arena, nem do MDB, presume-se que seja do PDR, à soldo de Pedro Aleixo, tentando seduzir jornalistas para sua causa.

SURPRESAS

Um amigo desta coluna, atualmente exercendo o seu brilho na Europa, encontrou Paris imersa num dos mais caudalosos temporais desde a ocupação nazista e embora ainda não tivesse se localizado nos chamados *pontos cardeais da Cidade*, jura que o vento que varria *Champs Elysée* era o nosso conhecido e aborígena *vento sul*.

Para completar suas surpresas, experimentou junto ao prestimoso guia o seu inglês mais caprichado, produzindo frases tipo – *"How long it's raining"?*. Para descobrir, uma hora depois, que o gajo respondia num dialeto levemente familiar.

Chamava-se *Manuel* e fazia parte de uma brava colonia lusitana.

PATERNIDADE

Durante a recente campanha eleitoral, em Concórdia, o deputado emedebista Carlos Büchele foi informado de que um seu adversário político local o havia criticado pelo rádio, pelo fato de ser um homem mais idoso que ele.

– "O deputado Carlos Büchele poderia até ser meu pai..." – teria dito o desafiante.

Parafraseando um famoso aparte do ex-deputado Eloi Dutra, Büchele retrucou:

– Realmente, poderia. *Mas não quis.*

RENOVAÇÃO

Abertas as urnas de todas as secções eleitorais da OAB-SC, não se verificou nenhuma surpresa e os conselheiros renovaram seus mandatos com uma tranquilidade certamente invejada pela confraria de *coringas* políticos da Arena que não lograram reeleição.

O Conselho anterior foi tranquilamente reconduzido, e não se verificaram votos de protesto. Apenas um eleitor, provavelmente o pioneiro de uma bandeira de renovação, desfraldou a sua tese, consignando na chapa eleitoral: *"Sempre os mesmos?"*

O presidente João José Ramos Schaeffer, que é um fervoroso adepto das democracias mais tradicionalmente liberais, sem adjetivos restritivos, lamentou que o voto fosse desperdiçado. Nulo, ele não ajudou em nada à pretendida renovação, representada por muitos dos 35 nomes oferecidos à opção dos advogados. O Conselheiro Silveira Lenzi, reeleito há várias legislaturas, já está tomando os seus *acautelatórios*: "Afinal, comentou, Grupo dos 15, por enquanto, só conheço um."

ESCURIDÃO

Desde 73 o bairro de Saco dos Limões vem reivindicando melhorias na iluminação. Existem dezenas de ruas e servidões que não conhecem sequer luz de candeeiro. O Jardim Abdon Batista permanece no breu mais fechado e irremediável, há meses. E as ruas Marcos Vieira, Otaviano Ramos, Desembargador Américo Silveira e Rafael Digiácomo, já não têm luz, nem postes...

A população não se cansa de reclamar – pela voz do seu valente edil Alcino Vieira, o paladino do Saco dos Limões.

Ha ja o próprio.

PERSONALIDADE

O sempre ativo colunista social Lázaro Bartolomeu estará promovendo no próximo dia 28 o XII Jantar das Personalidades Catarinenses, no Clube Doze de Agosto. O cronista já elevou a festa a um grau de tradição que sempre assegura a presença dos *Big-Shots* da indústria, do comércio e da vida pública catarinense.

Acervo: Biblioteca Pública SC - Hemeroteca Digital Catarinense

Câmara encerra trabalhos da legislatura de 1974

Com a presença de mais de 150 parlamentares e, ainda, do Ministro Arnaldo Prieto, do Trabalho, a Câmara encerrou ontem os trabalhos da sétima legislatura com pronunciamentos dos líderes da Arena, Célio Borja, e do MDB, Laerte Vieira, feitos logo após o discurso do deputado Flávio Marcílio, que se despede do cargo de presidente da Casa.

Depois de salientar que encerra-se a 7a. legislatura, instalada em 1971, "depois de havermos ultrapassado, com sacrifício, coragem, desprendimento e, sobretudo, amor à democracia, uma fase difícil da vida do poder legislativo", o presidente Flávio Marcílio disse que a Câmara procurou criar, incessantemente, "as condições necessárias a um melhor relacionamento com os outros poderes da União, notadamente com o poder executivo" e que a conquista de posições "vem se processando paulatinamente, com a contribuição importante do alto espírito de criatividade da classe política brasileira".

Já o líder do MDB, deputado Laerte Vieira, procurou ressaltar o trabalho da oposição – que apresentou, na presente legislatura 309 projetos e viu transformados em lei apenas dois – homenageando, em seguida, o partido da maioria, seu líder e vice-líderes "com os quais sempre mantivemos diálogo cortês, elevado, objetivo e de patrióticos propósitos, se bem que de escasso rendimento".

Depois de dizer que a Arena, "sem jactância, é também responsável pelo notável e indiscutív el pro gresso e amadurecimento registrados no país nos últimos dez anos", o líder Célio Borja reconheceu no trabalho da oposição "as lições que a maioria absorveu de coragem e patriotismo".

Disse também que o seu partido haverá de continuar lutando para que o Brasil consiga – "embora ainda falte um caminho longo a percorrer" – a tingir uma "democracia exemplar". Acentuou ainda que a Arena tudo concedeu à oposição, exceto aquilo que a consciência negava como o melhor caminho.

COQUETEL E BRINCADEIRAS

Após o encerramento da sessão da Câmara o presidente Flávio Marcílio ofereceu um coquetel aos deputados, presentes os ministros Golbery do Couto e Silva, Hugo Abreu, Az eredo da Silveira, Arnaldo Prieto, Nascimento e Silva e Armando Falcão, além de numerosos parlamentares da Arena e do MDB.

Os ministros de Estado ficaram mais de uma hora no local, em palestras informais com grupos de parlamentares dos dois partidos. O líder Laerte Vieira conversou muito com o ministro Golbery, e o ministro Falcão com os dirigentes oposicionistas Ulisses Guimarães e Paes de Andrade (todos ex-pessedistas).

Vendo a atenção dos ministros Golbery e Falcão com os líderes e dirigentes do MDB, o arenista Siqueira Campos (GO) comentou:

– Até aqui a oposição está levando vantagem.

O deputado Tancredo Neves, ao cumprimentar o ministro Arnaldo Prieto, disse-lhe:

– O poder está lhe fazendo muito bem. Você está com ótima aparência.

– O comentário é importante, porque o senhor fala com conhecimento de causa, já que passou várias vezes pela experiência.

O parlamentar mineiro pediu que o ministro do Trabalho não deixasse de aparecer sempre no Congresso:

– Prieto, você é muito querido de todos nós e sua presença é importante para colaborar, ajudar no trabalho de compreensão, de esclarecimentos de dúvidas e mal-entendidos.

Observou Arnaldo Prieto que a imprensa tem notado sua ausência das comissões técnicas, explicando que nunca foi convidado. Mas prometeu, a partir de março, comparecer espontaneamente para uma troca de idéias com os membros das comissões técnicas, sempre que problemas ligados à pasta do Trabalho estiverem sendo examinados.

O ministro Golbery, aparecendo no círculo formado, brincou com o ministro do Trabalho, afirmando:

– A Câmara, afinal, perdeu um elemento indesejável.

– E com isso o governo piorou – disse Prieto.

O problema da discriminação de rendas municipais foi o tema da conversa entre o ministro Golbery e o líder oposicionista Laerte Vieira, presenciada meio a distância pelos srs. Armando Falcão e Ulisses Guimarães. Quem mais falou foi o deputado e o ministro concordava, com gestos de cabeça. Mas fez um comentário: "Muita coisa está sendo ou já foi corrigida".

Geisel recebe no Planalto a saudação dos parlamentares

O Presidente Ernesto Geisel conversou hoje durante vinte minutos com os líderes do MDB no Congresso, deputado Laerte Vieira e senador Amaral Peixoto, após receber os cumprimentos de cerca de 200 parlamentares que lhe fizeram uma visita de cortesia no Palácio do Planalto, por ocasião do encerramento do ano legislativo.

O líder do governo na Câmara, deputado Célio Borja, participou também do grupo, ao qual se juntou depois o presidente da Arena, senador Petrônio Portela. Tanto o líder Laerte Vieira como Célio Borja disseram, ao deixar o Palácio, que a conversa girou em torno dos reflexos da descoberta do petróleo em Campos, e o líder do MDB acrescentou que existe um ponto comum entre o governo e o MDB: "ambos se empenham pelo objetivo do desenvolvimento nacional".

Às 17h30m. já um grande número de deputados e senadores se encontravam no salão do segundo andar do Palácio do Planalto, aguardando a chegada do Chefe do Governo para os cumprimentos de praxe pelo término do ano legislativo.

Entre os quase 200 parlamentares presentes, estava toda a direção nacional da Arena e os presidentes da Câmara e do Senado, deputados Flávio Marcílio e senador Paulo Torres. Representando o MDB estavam os líderes Amaral Peixoto e La erte Vieira, além dos senadores Benjamin Fará, Rui Carneiro e Adalberto Sena. Entre os deputados oposicionistas, destava-se um dos líderes do grupo dos "autênticos", Marcondes Gadelha, além de Francisco Studart, reeleito em último lugar pelo MDB da Guanabara, Ahite Jorge Curi e Adalberto Camargo, de São Paulo. O presidente do partido da oposição, deputado Ulisses Guimarães, não esteve presente porque teve de atender a compromissos em São Paulo. O Presidente da República chegou ao salão às 17h30m., acompanhado do Ministro da Justiça, Sr. Armando Falcão. Logo em seguida vieram os seus auxiliares mais diretos, como os chefes dos gabinetes Civil e Militar. Ministro Golbery do Couto e Silva e General Hugo de Andrade Abreu, além do chefe do SNI, General João Batista Figueredo.

Marcílio substituirá Borja na presidência da Câmara

Brasília (AJB) – O líder do Governo, deputado Célio Borja, será o substituto do deputado Flavio Marcílio na presidência da Câmara, no biênio 75/76, por ser um dos nomes que recebeu apoio de todas as áreas políticas, notadamente dos 60 parlamentares que participam da reunião que teve início às 21 horas de anteontem e terminou às 2 horas de ontem.

Na reunião, realizada secretamente no auditório Nereu Ramos, os deputados arenistas mostraram a falta de participação no processo de elaboração das metas e realizações do governo, analisaram os motivos que levaram o partido situacionista a obter resultados desastrosos nas eleições de 15 de novembro e discutiram os critérios que deverão ser adotados para as escolhas dos membros da comissão executiva da Câmara.

O deputado Herbert Levy (Arena–SP) fez uma longa exposição da situação dos políticos nos últimos anos, ressaltando que a marginalização dos parlamentares, principalmente os que integram a Arena, é a principal responsável pela derrota do partido do governo em quase todo o país. Mostrou, entretanto, que os deputados do governo recebem o mesmo tratamento dos deputados da oposição, mas na hora da campanha eleitoral os que são do partido governista defendem seus princípios e os do MDB ficam na posição cômoda de criticar.

O parlamentar paulista salientou, por outro lado, que a derrota da Arena deve-se, em grande parte, aos atos unilaterais do governo, que não ouviu os políticos. Disse, ainda, que o governo do Presidente Geisel necessita uma melhor comunicação com o povo, principalmente por se tratar de um presidente preparado para o cargo, mas que, ao contrário do ex-presidente Médici, não é popular. E finalizou sua exposição afirmando que "precisamos reclamar o nosso direito de participar, pois se ficarmos marginalizados não teremos como salvar a revolução".

O deputado Djalma Marinho (Arena–RN), em breve intervenção, frisou que "o compromisso do parlamentar não deve nem pode ser com os pequenos problemas políticos. Deve atentar, exclusivamente, para a valorização do legislativo, o respeito à constituição e a sua própria consciência".

O deputado Pinheiro Machado (Arena–PI), por sua vez, lembrou que a falta de participação dos políticos é tão evidente que em plena campanha eleitoral o governo divulgou programas do mais alto interesse para a coletividade, como o polonordeste, e os deputados e senadores tomaram conhecimento do fato posteriormente, através da im prensa.

O deputado Herbert Levy sugeriu, então, que o governo adotasse providências para a melhoria dos assalariados. Informou que, pelos dados oficiais divulgados, o país tem um crescimento de 2,9 por cento. Já o aumento da produtividade será, este ano, de 7,5 por cento. O correto e justo – frisou o deputado – seria o governo utilizar 4 por cento, que corresponde à diferença entre o aumento do crescimento do país e da produtividade, para a melhoria dos assalariados, uma vez que isto não alteraria a sistemática de inflação da economia brasileira.

SEMANA DO RESERVISTA
De 9 a 16 de Dezembro
de qualquer arma, em qualquer local, basta comparecer com seu certificado no estabelecimento militar mais próximo.
Uma colaboração da Subdiretoria do SERVIÇO MILITAR DA AERONÁUTICA e deste jornal.

RESULTADO DO SORTEIO REALIZADO NO DIA 30.11.74 DAS VIAGENS MARAVILHOSAS PELO BRASIL.

Os ESTABELECIMENTOS A MODELAR S/A COMÉRCIO, comunica aos seus prezados Amigos e Clientes, o resultado do sorteio das "Viagens Maravilhosas Pelo Brasil".

1o. Prêmio – 2 passagens ida e volta à Salvador com estada paga.
2o. Prêmio – 1 televisor Aquarela Admiral.
3o. Prêmio – 1 Enceradeira Walitta.
4o. Prêmio – 1 Liquidificador.
5o. Prêmio – 1 Rádio Portátil Admiral.

GANHADORES

1o. – 075851 – Gecy Fraga.
1o. – 075851 – Rua: Alves de Brito, 51 – Centro
2o. – 051951 – Alfeu Pereira Linhares.
2o. – 051951 – Rua: Anita Garibaldi, 41 – Centro
3o. – 014051 – Alvaro Krelling.
3o. – 014051 – Rua: Henrique Brugmann, 15 – Centro.
4o. – 021601 – Alair C. Teixeira.
4o. – 021601 – João M. Espezim, S/N – S. Limões.
5o. – 026051 – Gustavo Zimmer
5o. – 026051- Rua: Brigadeiro Silva Paes, 13 – Apto. 1 – CENTRO.

Brasão Center
PRESENTES IMPORTADOS
R. DEODORO, 21 - FPOLIS

FORD PROMOVEU CURSO DE MARKETING

A Ford realizou durante os dias 3 e 4 do corrente, Curso de Marketing para Gerentes Administrativos e Contadores de Revendedores Ford do litoral do Estado de Santa Catarina, ocasião em que foram apresentadas as inovações a serem introduzidas a partir de janeiro/75. A Nova Posição Financeira – Controle Diário das Operações – Controle das Tendências. O local que foi ministrado este curso, foi no salão de recepção do Restaurante Lindacap, ministrado pelo Sr. Carlos Alberto Grisbach, Representante da Ma rketing do Distrito da Ford de Curitiba.

CENTRAIS ELÉTRICAS DE SANTA CATARINA S/A.
CELESC CONCORRÊNCIA PÚBLICA Nº 020/74

A CENTRAIS ELÉTRICAS DE SANTA CATARINA S/A – CELESC, torna público aos interessados, que realizará em sua sede, à rua José da Costa Moellmann, 129, em Florianópolis, SC., a Concorrência Pública no. 020/74, com vencimento marcado para às 17:30 (dezessete e trinta) horas do dia 07 de Janeiro de 1975.

OBJETO

Recebimento de propostas, para fornecimento de TRANSFORMADORES DE FORÇA, TRIFÁSICOS, IMÉRSOS EM ÓLEO ISOLANTE, destinados à diversas Subestações da CELESC, no Estado de Santa Catarina, sendo:
um (1) de 138 – 23 – 4,16kV, 7,5/9,375 MVA,
três (3) de 138 – 23 – 4,16kV, 12,5/16.666MVA, e
quatro (4) de 138 – 13,8 – 4,16kV, 12,5/16.666 MVA, em dois (2) estágios de refrigeração (LN-VF).

INFORMAÇÕES GERAIS:

A) Os interessados poderão retirar o Edital e seus anexos, constituídos de um só volume, no Departamento de Materiais – Divisão de Compras, no endereço acima, no horário das 08:00 (oito) às 11:00 (onze) e das 14:00 (quatorze) às 17:00 (dezessete) horas, de segunda à sexta-feira, mediante a apresentação do comprovante de pagamento de Cr$ 500,00 (quinhentos cruzeiros), efetuado no posto de serviços do Ba nco do Estado de Santa Catarina S/A – BESC, instalado no mesmoendereço – andar térreo.

B) Somente firmas devidamente inscritas no Cadastro Geral de Fornecedores da CELESC, poderão tomar parte desta licitacão.

PROPOSTAS:

As propostas, atendidas as exigências e disposições do Edital, deverão ser apresentadas até a hora e a data aprazadas para o vencimento fixado.

A sessão pública de abertura das propostas apresentadas, será realizada às 08:00 (oito) horas do dia imediato ao do vencimento, nas dependências do edifício sede da CELESC, independentemente da presença dos interessados.

Florianópolis, 20 de Novembro de 1.974.
Dr. Luiz Gomes
Diretor Executivo

SISTEMA FINANCEIRO SUL BRASILEIRO
grupo empresarial MFM

PROVÍNCIA CRÉDITO IMOBILIÁRIO S.A.

Rua Tiradentes, esquina Nunes Machado - Florianópolis - SC
Carta Patente N.º A-69/93 - Inscrição no BNH N.º 045 - CGC MF N.º 83.897.884

BALANCETE EM 31 DE OUTUBRO DE 1974

I — ATIVO		
DISPONÍVEL		
Encaixe	1.085.405,25	
Subencaixe	3.789.002,70	4.874.407,95
REALIZÁVEL		
Financiamentos Imobiliários	524.050.136,59	
Aplicações Diversas	27.020.098,51	
Outros: Créditos Realizáveis	3.546.918,85	554.617.153,95
IMOBILIZADO		
Bens Móveis de Uso	853.293,74	
Bens Imóveis de Uso	249.129,88	1.102.423,62
RESULTADO PENDENTE		
Despesas de Funcionamento	90.643.547,78	
Despesas a Apropriar	3.513.987,72	94.157.535,50
CONTAS DE COMPENSAÇÃO		
Valores Emitidos		
Letras Imobiliárias em Carteira	32.340,48	
Letras Imobiliárias em Circulação	100.103.923,98	
Outras Contas de Compensação	507.667.614,05	607.803.878,51
TOTAL DO ATIVO		1.262.555.399,53

II — PASSIVO		
NÃO EXIGÍVEL		
Capital	3.948.000,00	
Aumento de Capital	3.948.000,00	
Reservas e Fundos	10.288.842,38	18.184.842,38
EXIGÍVEL		
Letras Imobiliárias	99.722.023,98	
Depósitos do Público	10.359.401,63	
Empréstimos de Assistência Financeira	48.459.447,68	
Outros Empréstimos Passivos	309.347.103,54	
Depósitos Especiais	63.762,11	
Credores Diversos e Provisões	48.335.167,92	
Outras Exigibilidades	11.134.191,80	527.421.118,66
RESULTADO PENDENTE		
Receita Operacional	95.378.083,54	
Receita de Serviços	279.701,83	
Receita Extraordinária	1.021.139,67	
Receita a Apropriar	12.466.634,94	109.145.559,98
CONTAS DE COMPENSAÇÃO		
Emissão de Letras Imobiliárias		
Tipo "C" de Renda	90.378.100,00	
Tipo "D" de Poupança	9.758.164,46	
Outras Contas de Compensação	507.667.614,05	607.803.878,51
TOTAL DO PASSIVO		1.262.555.399,53

Florianópolis, 31 de outubro de 1974.

DIRETORES:
Arnaldo Gueller
Clóvis Menel Calliari
Egydio Prato

DEPARTAMENTO DE CONTABILIDADE
Ney Brasil Machado da Silva
Contador CRC/SC N.º 5.403
CPF N.º 006.364.799

Neste fim de ano
DAMIANI
quer você mais feliz

Grande venda dos melhores VINHOS E CHAMPAGNES
O melhor PREÇO da praça

VINHOS
Algarves
Aliança
Bernard Taillan
Burgomestre
Castelo
Chateau Charmeton
Chateau D'Argent
Chateau Duvalier
Chateau de La Tour
Dreher
Michielon
Georges Albert
Grampierre
Granja União
Largo do Boticário
Mosteiro
Parreira
Perdigueiro
Precioso
Quinta Dumont
Reserva do Patrão
Santa Ursula
Saveiro
Surpresa

CHAMPAGNES
Bernard Taillan
Cidra Cereser
Don Bosco
Dreher
Georges Albert
Granja União
Mosseux
Michielon
Peterlongo

Estas e outras marças estão a sua disposição em:
SYLVIO ORLANDO DAMIANI & CIA LTDA.
DAMIANI
MATRIZ: rua Dr. Fulvio Aducci, 582
FILIAL: Almirante Lamego, 31

Acervo: Biblioteca Pública SC - Hemeroteca Digital Catarinense

Fontana e Linhares falaram nas duas inaugurações, destacando o crescimento de Santa Catarina.

Besc inaugura mais duas agências

Em solenidades que contaram com a presença do Governador em exercício, Sr. Atílio Fontana; do Secretário do Desenvolvimento Econômico, Sr. Hoyedo Lins; da diretoria do Grupo Financeiro Besc e de autoridades locais, foram inauguradas as novas agências do Banco do Estado em São Bento do Sul e Curitibanos.

Em ambos os atos o Sr. Lauro Linhares destacou a contribuição que vem sendo dada pelo Grupo Financeiro Besc para o desenvolvimento econômico do Estado, enquanto que o Sr. Atílio Fontana, fazendo uma análise do crescimento de Santa Catarina, assinalou que há necessidade da união de todos em torno dos objetivos comuns, "que hão de levar esta terra a alcançar o mais rapidamente os altos destinos que lhe estão reservados".

Também discursaram os prefeitos de São Bento e Curitibanos, cada qual dizendo da satisfação de seu município em contar com os serviços do Banco do Estado.

ISTO É O LIC

Um clube e uma lagoa.
Uma lagoa toda sua. Cheia de encanto e misticismo. Um clube privativo. De gente moderna. Inteligente. Que sabe e deixa viver. Um clube de gente alegre.
De uma vida em alto estilo. Digno das melhores famílias. Um clube descontraído, jovem.
À vontade. Com várias opções. Esportes. Piscina. Iatismo. Muito sol. Lanchas. Esqui. Flores. Bons papos. Recantos. E vida noturna. Um clube que só Oscar Niemeyer poderia projetar.

LIC

LAGOA IATE CLUBE

projeto: Oscar Niemeyer

Estado importa 140 reprodutores suínos

Um avião que precisa de dois mil metros de pista para aterrissagem descerá na próxima terça-feira no Aeroporto de Viracopos, em São Pa ulo, trazendo 140 reprodutores suínos da raça Duroc, provenientes dos Estados Unidos. A importação está sendo feita pela Secretaria da Agricultura e visa o melhoramento genético do rebanho suíno catarinense.

Os animais, logo após a chegada em São Paulo, serão transportados em caminhões diretamente para o Oeste Catarinese, onde se concentram as melhores instalações e a maior parte do rebanho de qualidade, que vem caracterizando o alto padrão do suíno daquela região.

O valor dos animais importados é estimado em 500 mil cruzeiros. Os reprodutores, após os primeiros cuidados sanitários, serão distribuídos a criadores catarinenses selecionados, os quais deverão multiplicar a raça, sob orientação técnica da Secretaria da Agricultura.

O suínos são vendidos através do Fundo Ag ropecuário, em condições de prazos especiais e sem juros. A seleção dos animais, nos Estados Unidos, foi feita por técnicos catarinenses que lá estiveram no mês de outubro, especialmente para aquele fim.

CENTRO NACIONAL DE SUINOCULTURA

Paralelamente a esta notícia, a Empresa Brasileira de Pesquisa Agropecuária informa que está sendo estudada a criação de um Ce ntro Nacional de Suinocultura, com c objetivo de realizar pesquisas no setor. Esse Centro possivelmente será localizado na cidade de Concórdia, tendo em vista a excelente qualidade do rebanho ali existente, a presença de uma estação experimental e uma estação de avaliação, ambas já em pleno funcionamento, fatores que muito contribuem para a preferência dada àquela cidade.

A instalação do Centro Nacional de Suinocultura em Concórdia foi solicitada pela Organização Catarinense de Cooperativas, Federação de Agricultura, Federação dos Trabalhadores Rurais e pela Secretaria da Agricultura, ao Presidente Geisel, por ocasião de sua recente visita a Chapecó. "Como se vê, o Presidente está atendendo o pedido catarinense com extrema rapidez", comentou o Secretário Glauco Olinger.

Segundo o Secretário, os benefíc ios que advirão de um Centro Na cional instalado em Concórdia serão inúmeros, entre os quais podemos destacar: o melhoramento das raças, o estudo e a produção de porcos híbridos de alto valor comercial, pesquisas em nutrição, manejo, instalações e no campo sanitário.

Além disto, o Centro envolverá a construção de um complexo de laboratórios e toda a aparelhagem necessária à pesquisa e experimentação, que possam atender às necessidades não só catarinenses, mas de toda a região brasileira, que deverá ser beneficiada com os resultados ali alcançados.

Seguro obrigatório sofre alterações

O seguro obrigatório de danos pessoais, realizado pelos proprietários de automóveis, foi alterado por projeto do governo, aprovado ontem pelo Senado, obrigando ao pagamento imediato de indenizações no caso dos danos pessoais, revogando a cobertura anterior a danos materiais, o que retardava o pagamento e facilitava processos de fraude.

A aprovação do projeto possibilitou, segundo consta da exposição de motivos, simplificar a liquidação dos sinistros, em casos de acidentes de que participem dois ou mais veículos, estabelecendo que as indenizações serão pagas pela sociedade seguradora do veículo que transportava a vítima, resguardando a esta o direito de regresso contra o eventual responsável.

ICM

Em regime de urgência, também foi aprovado o projeto do governo que altera a atual sistemática do imposto sobre circulação de mercadorias para que as isenções sejam concedidas ou revogadas nos termos de convênios celebrados e ratificados por todos os estados e pelo Ditrito Federal.

O objetivo do projeto é evitar as isenções concedidas por alguns estados, isoladamente, em detrimento de outros, eliminando disputas tributárias que tinham por fim obter a localização de atividades econômicas nos respectivos territórios.

De acordo com dispositivo do projeto, a concessão dos benefícios dependerá da decisão unânime dos estados representados e essa unanimidade permitirá a qualquer estado que venha a ser prejudicado com uma determinada isenção colocar-se contra ela, de forma que se torne impossível a sua efetivação.

Incra reúne em SC seus administradores

Administradores de pessoal do Instituto Nacional de Colonização e Reforma Agrária de diversas áreas do país estão reunidos nesta capital, debatendo questões atinentes ao setor e participando do Curso de Legislação de Pessoal. Dividido em etapas, o seminário será encerrado hoje e sua fase final, aberta pelo Secretário de Pessoal do Incra, Afonso Augusto de Morais, constando de um curso específico sobre legislação de pessoal, com a participação de representantes de Coordenadorias Regionais do Instituto, de Minas Gerais e Rio Grande do Sul.

OBJETIVOS

Sobre a realização do encontro, o Sr. José Vicente de Almeida, responsável pela etapa final do curso, explicou que esses reinamentos, embora coordenados por Brasília, são executados a nível nacional, tendo já se realizado um no Norte/Nordeste e agora em Florianópolis, reunindo funcionários das regiões Centro, Leste e Sul.

Acrescentou que o objetivo máximo do encontro é justamente a padronização e integração de normas e prática de serviço. Dada a importância da matéria, o curso foi se desenvolvendo em diversas fases, onde os treinandos puderam tomar parte em grupo de sensibilização, a cargo do psicólogo Ronald de Carvalho Filho; Processualismo, sob a orientação dos professores Nelson Lopes Bastos e Altamir dos Santos; Implantação de Rotinas, ministrada pelos professores Alexandre B arros e Paulo Fe rreira e Legislação de Pessoal.

APERFEIÇOAMENTO E UNIFICAÇÃO

Falando a respeito da reunião especial do Secretário de Pessoal do Incra com seus assessores diretos, paralelamente aos cursos, o professor José Vicente esclareceu que se visou aí uma tomada de posição mútua e avaliação de pontos de vista, uma espécie de revisão de compromissos assumidos em Brasília, recentemente, dentro da área de administração de pessoal, aproveitando a presença de todos em Florianópolis.

Em sua última fase, acrescenta o técnico do Incra – o curso traz aos treinandos, administradores lotados nas coordenadorias regionais, aperfeiçoamento e unificação de padrões de serviço. "Trata-se de um curso que normalmente é ministrado em 40 horas, e nós hoje estamos em um ponto da administração pública, quando o treinamento assume grande importância, exigindo dessa forma que as administrações centrais dos órgãos públicos levem a todos os servidores o conhecimento e a experiência ideais.

Falta de cimento gera crise na área de construção civil

A carência de cimento, motivada por frequentes acidentes ocorridos nas fábricas, segundo estas alegam, e o alto custo que o produto atingiu são problemas que atingem o país quase totalmente. E o produto deverá aumentar ainda mais 35%, em breve, segundo disseram técnicos da Assessoria Econômica do Ministério da Fazenda. Em Florianópolis é a mesma coisa que acontece: cimento é um artigo raro há algum tempo, tendo em vista o grande desenvolvimento da construção civil.

Até há menos de seis meses nas casas de c omércio da cidade, os construtores dispu nham de quantidades em abundância a preços compensadores. Agora, uma saca só é vendida por preços entre Cr$ 22,00 e Cr$ 26,00 e ainda assim somente em pequenas quantidades.

No câmbio negro chega-se a pagar Cr$ 30,00 por uma saca de cimento.

As construtoras de grande porte servem-se diretamente nas fábricas, onde possuem cotas reservadas, mas de qualquer maneira racionadas. Assim mesmo, no entanto, o preço pago é mais compensador: entre Cr$ 15,00 e Cr$ 18,00 a saca. A A. Gonzaga, por exemplo, cada dia traz das fábricas aproximadamente 600 sacas, embora suas necessidades fossem de mais de mil por dia. A solução é então ir construindo como dá.

Essa demanda, diretamente às construtoras, possivelmente esgota a capacidade das fábricas, diminuída por quebras de fornos ou de moedoras de pedra. Segundo informou um trabalhador de casa especializada em materiais de construção, a Portland, de Itajaí, novamente encontra-se em dificuldades: quebrou uma máquina de moer pedra. Para ele também as construtoras não conseguem mais que 50 ou 100 sacas por dia.

– Aqui na loja chegam de manhã uns quinze ou vinte sacos mas logo não tem mais. A gente vende um saco para um, dois para outro, só para ir mantendo a freguesia. Há muito tempo não temos em quantidade satisfatória como uma vez, quando vinha à vontade, não faltava e era barato.

Esta é a situação alegada. Acontece que muitas informações são negadas, como as quantidades vendidas antes e agora, sob pretextos como não autorização para fornecer os dados, segredo comercial, etc.

RESOLUÇÃO

O secretário do Conselho Interministerial de Preços (CIP), Sebastião Vital, disse que não se sabe para quando é o aumento que será dado de uma vez por todas (a importação de cimento do Uruguai está custando quase isso).

Mereceu atenção do governo o fato de acontecerem tantos acidentes (quebras de máquinas e fornos) de uma só vez, ao mesmo tempo em que se formou uma pressão por parte dos empresários para que os preços fossem aumentados.

– Na verdade – disse Sebastião Vital –, a maioria das indústrias têm sido mal administradas financeiramente e terminaram se endividando, a ponto de terem atualmente compromissos absurdos para saldar. Daí os recursos da quebra de maquinaria e estocagem da matéria prima.

MANAUS EM DEZEMBRO

Cr$ 3.450,00

Tudo incluido

Partida 15 de Dez
Volta 19 de Dez
Promoção

BescTur
Fones 2187 – 2841
Embratur 17 SC CAT. A

COMUNICAÇÃO

Para facilitar a obtenção e a renovação da Carteira de Saúde, obrigatória para o uso das piscinas do Clube, o Departamento Médico do Lagoa Iate Clube está funcionando das 2as. às 6as. feiras, das 17,00 às 19 horas, no escritório do Clube à Rua Deodoro no. 11

A DIRETORIA

Nas Bancas

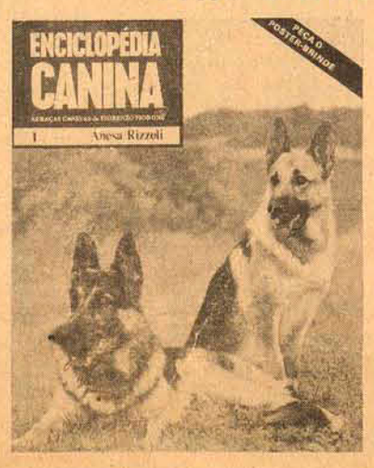

Manchete
VISÃO – Banas
CRUZEIRO
Gasparzinho
UNIVERSO
Bravo Oeste
Os Defensores
e outros novos lançamentos.

SUL AMÉRICA CAPITALIZAÇÃO, S. A.
COMPANHIA NACIONAL PARA FAVORECER A ECONOMIA

SEDE SOCIAL: RIO DE JANEIRO
SORTEIO DE
Novembro 1974

K	F	N
L	O	T
E	K	J
H	Q	A
O	S	N
F	Y	R

NOVOS PLANOS COM CORREÇÃO MONETÁRIA

SUCURSAL DO E. DE S. PAULO
Rua 15 de Novembro, esq. Anchieta
Edifício Sulacap - São Paulo

Brasão Center
PRESENTES IMPORTADOS
R. DEODORO, 21 - FPOLIS

PHILIPPI & CIA.
a casa do construtor

GRANDE PROMOÇÃO das famosas tintas CORAL e YPIRANGA. Agora com 15% de desconto.

NOVO ENDEREÇO
MESMO TELEFONE
4550

Luiz Fernando – Assessoria de Negócios Imobiliários, comunica que a partir de 1o. de dezembro estará atendendo em seu novo endereço, Avenida Rio Branco, 175, onde com mais conforto, continuará atendendo a seus clientes e amigos.

Ass. Luiz Fernando

Acervo: Biblioteca Pública SC - Hemeroteca Digital Catarinense

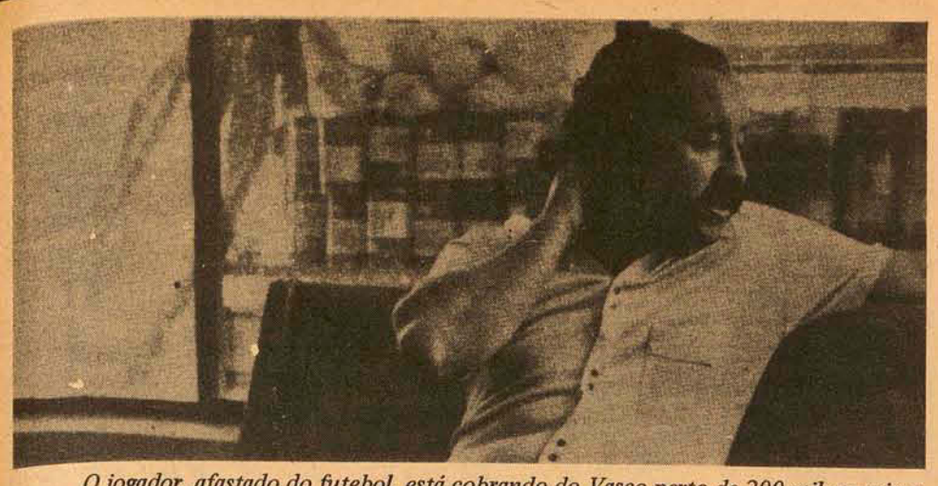

O jogador, afastado do futebol, está cobrando do Vasco perto de 200 mil cruzeiros

Tostão e Vasco ainda estão brigando. Por enquanto tudo empate

O Tribunal de Justiça do Estado da Guanabara é quem vai decidir se o ex-jogador Tostão (Eduardo Gonçalves Andrade) receberá duas promissórias no valor de 100 mil ou se vai indenizar o Vasco da Gama por não ter cumprido integralmente o contrato firmado, em 1972.

É que o Juiz Astrogildo de Freitas, da 18a. Vara Cível, julgou improcedente a ação movida por Tostão para receber o dinheiro e também não aceitou o pedido do clube de passar de réu a acusador e receber indenização. Inconformados, tanto Tostão quanto o Vasco apelaram contra a sentença e a decisão agora caberá ao Tribunal de Justiça.

Tostão moveu ação executiva contra o Vasco para receber duas promissórias no valor de Cr$ 100 mil como parte das luvas. O Vasco ao contestar a ação entrou com pedido de reconvenção para passar de réu a acusador, alegando que o pedido não tinha procedência uma vez que o jogador rompera unilateralmente o contrato, em janeiro de 1973, sem qualquer aviso.

O clube pediu indenização pelo rompimento do contrato. Queria receber lucros cessantes, correspondentes à média dos jogos amistosos que poderia ter recebido, caso Tostão não tivesse rompido o contrato, e o que de fato recebeu. É que contando com o tricampeão mundial o clube percebia por amistoso Cr$ 70 mil. Essa diferença atinge a Cr$ 200 mil.

O Juiz Astrogildo de Freitas julgou a ação improcedente e também não concordou com o pedido do Vasco em receber a indenização. Alegou que o dinheiro pleiteado por Tostão integrava as quantia de Cr$ 480 mil a que faria jus a título de luvas. Do total, recebeu Cr$ 300 mil, restando portanto as duas promissórias no valor de Cr$ 100 mil, vencidas em 30 de março e 30 de junho de 1974.

A última partida disputada por Tostão – alega o Juiz na sentença – ocorreu em 17 de fevereiro de 1973. E, a última parcela de luvas que recebeu, no valor de Cr$ 30 mil, venceu em 30 de dezembro de 1973. Isto deixa claro que as cotas das luvas foram quitadas enquanto o contrato foi cumprido. Portanto, enquanto atuou recebeu o dinheiro a que fazia jus.

E o Vasco também não pode acusar o jogador de não ter cumprido o contrato, e que o jogador antes da assinatura do contrato foi examinado, na Guanabara, a pedido do clube, ficando constatado que era portador de miopia residual. Portanto, não tem cabimento a afirmativa do clube de que Tostão firmara contrato de prestação de serviços sem ter plenas condições de cumpri-lo.

Ora, a afirmação não encontra respaldo uma vez que o oftalmologista que atendeu Tostão, em Belo Horizonte, informou em abril de 1970, à diretoria do Cruzeiro de que ele estava curado do deslocamento de retina, mas portava miopia residual. A partir de outubro de 1971, o jogador passou a usar lentes de contato durante os jogos fato também comunicado ao clube carioca.

É possível que o Vasco mesmo ciente do estado precário do atleta tenha preferido a tê-lo no seu plantel, fiado na promoção que obteria face a condição de tricampeão mundial de Tostão.

Ao ser notificado da ação executiva, o Vasco ofereceu à penhora vários bens imóveis. O advogado Moises Pencak, que defendeu Tostão, não aceitou e requereu que fosse penhorada a renda do clube. O Juiz atendeu ao pedido e assim foram colocados em caderneta de poupança Cr$ 150 mil para ficar à disposição da Justiça.

O Vasco inconformado recorreu da decisão do Juiz e a 1a. Câmara Cível do Tribunal de Justiça liberou a penhora. Entretanto o 2o. grupo das Câmaras Cíveis reunidas daquele Tribunal manteve a penhora. O dinheiro continuará retido até a decisão final do processo, ou seja, quando não mais comportar recursos.

Anti-doping no clássico de domingo no Arruda

Os dirigentes do Santa Cruz estão querendo exame anti-dopping em todos os 22 jogadores que participarem da série melhor de três, que começará domingo no Arruda, pois não se conformam de que jogadores com 30 anos, como Lima ou Juca Show "tenham corrido como crianças" na decisão dos dois últimos turnos do campeonato quando o Náutico venceu de 3 a 1.

O presidente do Santa Cruz João Caixero, disse que o exame anti-dopping não foi outra coisa senão uma maneira de visar o clube e como a comissão criada com tal finalidade já recolheu mais de 30 mil cruzeiros – de cada renda tira 3 por cento – poderá realizar sem ônus para as agremiações o exame em todos os jogadores.

Desde a derrota para o Náutico domingo passado, e consequente perda do campeonato sem ir à melhor de três, que o time do Arruda vem demonstrando intranquilidade através de declarações nas rádios e jornais locais. Na verdade, tudo estava preparado para o Santa Cruz chegar ao hexa-campeonato vencendo os quatro turnos e como isso não aconteceu, confundiu os planos da diretoria, que prepara o bicho de Cr$ 10 mil a cada jogador.

Tal situação só vem beneficiar ao Náutico, que por um lado tem vivido momentos de euforia a ponto de um dirigente chamar de "melhor de duas" e não de três, a decisão, por outro lado o técnico Fantoni tem procurado mostrar aos atletas que ainda falta muito para comemorações.

Poy tem problemas para escalar São Paulo

O técnico José Poy, do São Paulo, decidiu alterar a equipe para a partida contra a Ponte Preta, domingo, em Campinas, promovendo o retorno de Zé Carlos ao ataque, em substituição a Silva, cuja atuação contra o Botafogo não convenceu. Arlindo também poderá retornar à quarta-zaga, em lugar de Samuel. A decisão será tomada no treino coletivo da amanhã.

A principal preocupação do técnico é evitar os desperdício de gols, fazendo com que os atacantes aproveitem melhor as jogadas ofensivas. Por isso, durante o treino eles serão mais exigidos, em treinamentos especiais. Ontem houve folga para os que jogaram contra o Botafogo e a concentração será iniciada após o coletivo. A equipe começa com Valdir; Nelson, Paranhos, Arlindo (Samuel) e Gilberto; Ademir e Rocha; Terto, Zé Carlos, Mirandinha e Piau.

Automobilismo

Motor do Copersucar estourou e testes foram interrompidos

Sem realizar testes de pista desde o último domingo, quando o Fitti-1 deu mais de 20 voltas pelo circuito de Interlagos, a equipe Copersucar-Fittipaldi voltou ontem de manhã ao autódromo, mas o motor do carro estourou depois de duas voltas e o teste foi novamente cancelado.

Wilson Fittipaldi Júnior lamentou a quebra porque não pode avaliar as modificações introduzidas no Fitti-1, e que estão prontas desde a última terça-feira. Na tarde de ontem mesmo, a equipe providenciou a troca do motor, tendo sido colocado um idêntico ao retirado, de marca Ford Cosworth, do ano de 1971.

Os motores novos que já chegaram, não serão aproveitados durante os testes de pista, pois se pretende utilizá-los apenas nas corridas do próximo ano, a partir do Grande Prêmio da Argentina, "se não chover amanhã de manhã, como ocorreu hoje, disse Wilsinho, pretendemos voltar à pista para verificarmos as alterações do carro, como a sua dianteira menor, a suspensão em seu ponto médio de regulagem, a entrada de ar maior que os radiadores de água, e também o "spoiler" que foi reduzido".

Equipe brasileira na Argentina em prova para carros Turismo

Como campeã brasileira da Divisão 3, a equipe Itacolomy-Safra irá representar o nosso automobilismo na Argentina, em uma prova internacional para carros de turismo, que será disputada nos próximos dias 14 e 15 no Autódromo de Buenos Aires. O convite, formulado a pouco mais de um mês, foi confirmado agora pelos dirigentes argentinos, e aceito por Reinaldo Campello, chefe da equipe.

A competição é reservada para carros da Divisão 1, com limite de 2.000 centímetros cúbicos de cilindrada, e a equipe correrá com três, ou provavelmente quatro chevetes, preparados especialmente pelos mecânicos dirigidos por Caito, o responsável pelo Opala de Edgar Mello Filho, que ganhou o campeonato brasileiro. Campello escolheu alguns dos melhores pilotos do país para formar as duplas necessárias, incluindo-se Ingo Hoffmann e Alfredo Guarana Menezes, duas grandes atrações das pistas brasileiras. Ingo e Guaraná foram convidados por Campello para guiarem em dupla um dos carros inscritos.

Para os outros carros, foram convidados Átila Sipos e Fausto Dabbur, esse último considerado um dos mais técnicos pilotos brasileiros, e ainda os pilotos que têm contrato com a Itacolomy-Safra – Norberto Ja nuzzi e o próprio Reinaldo Campello.

A equipe já está se preparando para essa competição, e os carros serão embarcados no dia 9 para Buenos Aires. A prova contará também com pilotos e carros uruguaios, e está sendo considerada pelos dirigentes dos três países, como uma primeira iniciativa visando a criação de um campeonato sul-americano de automobilismo, para o qual a categoria turismo parece a mais viável.

Vela

Veleiros do Sul promove semana Internacional em Porto Alegre

O campeão alemão de ,vela da classe 470, Wolfxang Hohnk, chegou ontem a esta cidade para participar da semana internacional da vela, que será iniciada na próxima segunda-feira com iatistas de vários Estados brasileiros, Alemanha, Holanda, França e Portugal.

O certame está sendo promovido pelo Clube Veleiros do Sul, de Porto Alegre, que festeja seu 40o. aniversário de fundação. Serão disputadas regatas nas classes Snipe, 470 e optimist, além de um "grand prix" de motonáutica. Juntamente com o campeão da Alemanha chegou ontem a Porto Alegre o holandês Frank Louwers, que também competirá nas classes Snipe e 470.

Até sabado, deverão chegar os demais iatistas europeus, entre os quais destacam-se o espanhol Fernando Masso, o francês Marc Bouet, o alemão Frank Hubner e os portugueses Francisco Lufinha e Eduardo Queiroz. Todos estão inscritos no certame e virão acompanhados de seus respectivos proeiros.

A abertura oficial da semana internacional da vela está prevista para as 14h30m. de segunda-feira, com a presença das principais autoridades do Estado e de representantes da Marinha do Brasil, que deslocará os submarinos "Ceará", "Humaitá" e "Rio Grande do Sul", para o rio Guaíba, além do navio oficina "Belmonte" e um esquadrão de helicópteros da Força Aérea Naval, pois a competição abrilhantará a comemoração do Dia do Marinheiro.

Do dia 9 ao dia 14 haverá regatas todas as tardes, em provas paralelas para barcos das classes Snipe, 470 e Optimist. Os velejadores de outros Estados que ainda não solicitaram inscrição poderão fazê-lo pelo telex do Banco Maisonnave de Investimentos.

REDE FERROVIÁRIA FEDERAL S. A.
SISTEMA REGIONAL SUL
12a. DIVISÃO OPERACIONAL - TERESA CRISTINA
TUBARÃO – S. C.

AVISO DE SELEÇÃO

1. Encontram-se abertas as inscrições para classe de:
DESENHISTA
2. SALÁRIO INICIAL:
Cr$ 1.152,00 (hum mil cento e cinquenta e dois cruzeiros).
3. INSCRIÇÃO:
De 03.12.74 a 15.12.74, no Centro de Formação Profissional a rua Marechal Deodoro no. 1049 – Tubarão – SC.
4. LIMITE DE IDADE:
De 20 a 27 anos incompletos
5. DOCUMENTOS EXIGIDOS:
a) Certidão de Nascimento ou casamento
b) Atestado de bons antecedentes fornecido pela polícia
c) Título de Eleitor
d) Certificado de reservista
e) Duas (2) fotografias 3x4, iguais, recentes e de frente
f) Ficha modelo 19, relativa a conclusão do 2o. grau
g) Taxa de inscrição Cr$ 5,00
6. Melhores esclarecimentos, no local de inscrição.

Tubarão, 03 de dezembro de 1974.
JOSÉ NUCELI MAYNART PEREIRA
DIRETOR DO C. F. PROFISSIONAL

Brasão Center alfazema
garrão
R.DEODORO,21 - FPOLIS

AKI
MODA JOVEM
FLORIANÓPOLIS-ITAJAÍ

CIA. ATLANTIC DE PETRÓLEO

VENDE

VENDE–SE PELA MELHOR OFERTA, POSTO DE GASOLINA SITUADO NA BR–101 – KM 418 – SANGA D'AREIA – ARARANGUÁ–SC, CONTENDO LOJA DE VENDAS, TRÊS VALETAS COBERTAS, BORRACHARIA, BARBEARIA, BAR E RESTAURANTE COMPLETO. PROPOSTAS DEVERÃO SER DIRIGIDAS À CAIXA POSTAL 273 – CURITIBA-P R, OU TRATAR NA AVENIDA SETE DE SETEMBRO, 480, 3o. andar, conj. 32, – ITAJAÍ–SC.

ASSOCIAÇÃO CATARINENSE DE PROPAGANDA

COMUNICAÇÃO

A Diretoria da Associação Catarinense de Propaganda, comunica que tendo em vista as eleições para a nova diretoria marcada para o dia 21/12/74, abriu inscrições para admissão de novos associados.
Os interessados poderão obter informações com Osmar Antônio Schlindwein no jornal O ESTADO – fone 3022, Milton de Almeida Coelho na Public – fone 3689 e Juarez Viera Aguiar na Jotaguiar em Blumenau.

Fpolis, 27/11/74.

QUADRA QUADRA QUADRA QUADRA
nosso nôvo endereço
JULIO MOURA 33
QUADRA / SOM + IMAGEM + COMUNICAÇÃO LTDA
FILMES PARA TV E CINEMA 35 E 16 MM - AO VIVO - ANIMADO - TABLE TOP
Rua Júlio Moura, 33 - Fone 2523 - 88.000 Florianópolis SC
QUADRA QUADRA QUADRA QUADRA

15 DE DEZEMBRO DE 1974
1º RALLYE DO VERÃO
PROMOÇÃO: RCF RALLYE CLUBE DE FLORIANÓPOLIS / AUTOMÓVEL CLUBE DE BLUMENAU
SUPERVISÃO: CONFEDERAÇÃO BRASILEIRA DE AUTOMOBILISMO
COLABORAÇÃO: EDEME - TRITÃO - JORNAL "O ESTADO" E TV CULTURA
PATROCÍNIO:
CEISA CONSTRUÇÕES E EMPREENDIMENTOS IMOBILIÁRIOS S.A.
C. RAMOS S.A. Revendedor Volkswagen
INSCRIÇÕES: R. VALGAS NEVES, 83 · Sede do RCF · 01 a 12 de Dezembro das 20:00 às 22:00 horas

Acervo: Biblioteca Pública SC - Hemeroteca Digital Catarinense

CRISE

O presidente desmentiu, mas Zezé confirmou que havia colocado o cargo à disposição. Na briga quem saiu prejudicado foi o Avaí que não terá Zenon domingo contra o América.

Zenon foi afastado dos treinos

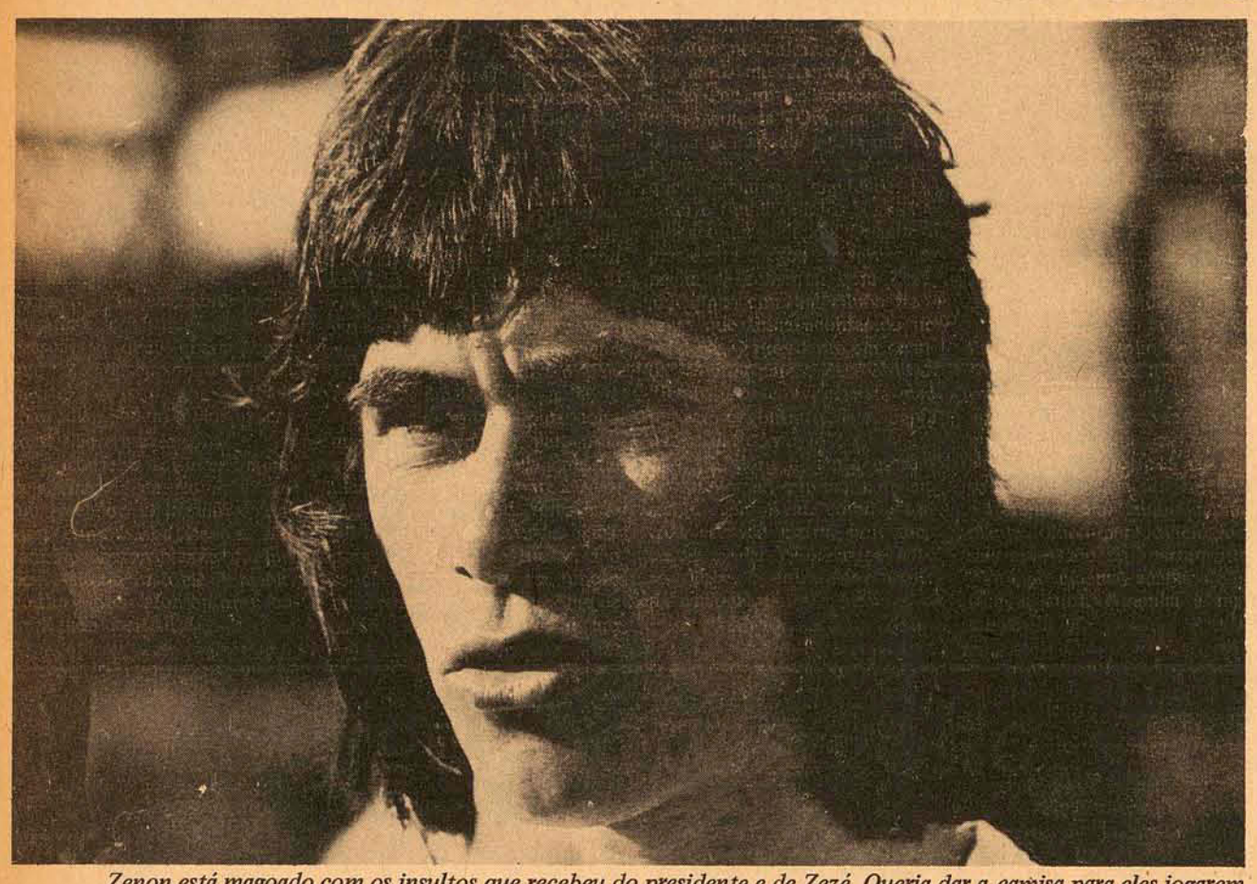

Zenon está magoado com os insultos que recebeu do presidente e de Zezé. Queria dar a camisa para eles jogarem

"Zenon queria me derrubar. Agora só saio se o presidente me mandar. Vou continuar firme"

"Queria fazer um gol, tirar a camisa e sair de campo para eles jogarem"

Durante todo o dia de ontem, Zenon procurou se esconder de tudo e de todos. Ele queria ficar isolado e longe dos comentários que envolviam o seu nome. E conseguiu.

Bem antes das 7 horas, ele pegou duas toalhas, óleo de bronzear, seu carro no estacionamento (comprou de Ari Prudente) e se refugiou na praia de Jurerê. Só retornou às 18h25m.

Em seu apartamento, o 506 do edifício Dias Velho, Zenon chegou e foi direto para a cama. Estava cansado "tirei o dia para esfriar a cuca. Agora estou inteirinho".

Ao lado da sua cama, jornais velhos, revistas, uma pulseira hippie e um violão desafinado. Numa mesinha em frente, a televisão. No outro lado, algumas roupas no chão e o guarda-roupa com as portas abertas. Zenon estava a vontade. Tranquilo.

– Não adianta que não vou falar nada. Deixa primeiro os homens abrirem a boca. A única coisa que posso dizer, é que sou inocente e não tenho nenhuma culpa do que está acontecendo. Simplesmente achei estranho a atitude de certas pessoas, as quais queria bem e que me decepcionaram totalmente. Por isso estou magoado (não disse quem eram as pessoas. Não era preciso.)

A conversa foi interrompida pela chegada de Admir e mais um torcedor. O jogador deu alguns conselhos a Zenon, alertando-o dos problemas que poderão surgir, caso ele se revolte contra o treinador ou presidente. Zenon aceitou.

O COMEÇO

Ele não queria falar, embora lhe fossem feitas muitas perguntas. Zenon não quer criar mais atritos com o Avaí. Para o treinador, o clube está tendo problemas há muito tempo e que "fatos estranhos estão acontecendo". Zenon discorda.

– O negócio começou na terça-feira, mas quero deixar bem claro que não tenho nada contra o Zezé, até pelo contrário, gosto muito dele e o admiro. De maneira nenhuma pensei em derrubá-lo da direção técnica do Avaí e se dizem isso a meu respeito, garanto que é tudo mentira, e da grossa. Quem sou eu para fazer isso com um amigo. Quem me conhece sabe que sou um jogador disciplinado e cumpridor das obrigações determinadas pelo técnico. Se errei alguma vez, foi sem querer e isto é humano. Jamais tive a intenção de prejudicar alguém.

A BRIGA

Zenon não quer conversar sobre o assunto. Ele acha que tudo já passou e não convém recordar. Mesmo assim, procurou contar, embora omitisse alguns detalhes, o que aconteceu no coletivo de terça-feira, que antecedeu o jogo contra o Marcílio Dias em Itajaí.

– Acho que a pior coisa que pode acontecer para uma pessoa é ser acusada injustamente. Foi o que aconteceu comigo. No coletivo de terça, não sei o que é que estava havendo, pois nosso time, o titular, não se acertava. Talvez em função do excelente treino do time de baixo, que nos envolvia até com facilidade, embora procurássemos jogar conforme o treinador orientara. Mas não dava nada certo para o nosso lado. No intervalo, Zezé reuniu o pessoal no meio do campo, e deu uma bronca generalizada e bastante violenta. Ele nos ofendeu. É muito duro a gente ser acusada de uma coisa quando está inocente. O que é natural, não só no futebol como em qualquer atividade humana, a gente perde o estímulo. Foi isso o que aconteceu.

ACUSAÇÕES

Zenon chegou até a comentar, que seria muito bom para ele se Zezé o tirasse do coletivo, já que estava sem ânimo. Mas as acusações, segundo Zenon, continuaram na concentração e com mais violência.

– Como senão bastassem os insultos no coletivo, o treinador ainda me chamou no hotel e me deu outra bronca, ainda mais violenta. Ora, eu fiquei bastante magoado, pois não esperava receber uma bronca daquele tamanho e gravidade. Escutei e fiquei quieto. Mas o pior aconteceu depois. Quando o presidente chegou ele teve a coragem de comentar com Zezé, ainda por cima na minha frente, o que tinha acontecido no coletivo. O presidente em seguida se virou para o Zezé e disse: "Bem que te avisei para não renovar o contrato dele. Sabia que ia dar confusão".

– É duro a gente escutar isso. Logo eu, que me mato em campo pelo Avaí, como a torcida está de prova, pois meu desejo é dar o bi-campeonato ao clube, e entrar novamente no nacional.

A OFENSA

Zenon deu vários exemplos de sua dedicação ao clube e reviveu algumas passagens. Ele não quer criar caso com o Avaí nem com Zezé ou o presidente. Ele quer jogar e ser útil ao clube, mas também quer ser mais respeitado. Em Itajaí, ele queria marcar um gol, tirar a camisa e sair de campo.

– Não ia jogar a camisa na cara de ninguém como andaram comentando. Se fizesse um gol, ia realmente tirar a camisa e entregar-lhes, até com carinho para que eles entrassem em campo. Estava magoado com as críticas injustas que recebi dos dois.

Zenon ainda não sabe que foi afastado dos treinamentos. Hoje ele vai trabalhar normalmente.

– Amanhã (hoje) vou para o Adolfo Konder treinar e cumprir minhas obrigações como profissional, como se nada tivesse acontecido. Vou tranquilo porque sei que não errei.

Mesmo na praia, ele ouviu notícias que seu passe seria colocado a venda. Zenon não se perturbou, apesar de ter ficado surpreso e não ter dado muito crédito para as notícias.

– Meu contrato com o Avaí vai até 27 de junho de 75. Se colocarem o passe a venda, eu vou sentir muito, pois gosto demais do clube e da sua torcida, mas terei de me conformar. Não sei se as notícias são verdadeiras. Não levo fé.

Tomou um banho rapidamente, olhou para o relógio e saiu apressado do apartamento: "Vou ao cinema, acabar de esfriar a cuca. Amanhã é mais um dia".

Zezé continua. Foi prestigiado pela diretoria

Durante todo o dia de ontem, grande número de torcedores compareceu no estádio Adolfo Konder e imediações, para se inteirar dos últimos fatos que envolveram o treinador Zezé e o jogador Zenon.

Relembrando, o técnico Zezé, após o empate contra o Marcílio Dias anunciava a imprensa que colocaria seu cargo à disposição, pois já não tinha mais ambiente dentro do Avaí. Sua rescisão de contrato, dar-se-ia devido a fatos estranhos que estavam acontecendo dentro do clube ultimamente.

Até mesmo o presidente do Conselho Deliberativo, José Matusalem Comeli esteve lá na tarde de ontem. Ele também queria se inteirar das novidades, pois entre elas estava incluído o nome de Zenon, do qual foi o responsável direto pela sua contratação. Escutou as versões de Zezé e saiu do estádio. Satisfeito.

RESCISÃO

No seu apartamento, o 9 do Mini Hotel Paraíso, Zezé permaneceu toda a manhã, saindo apenas para conversar com o presidente rapidamente, que desmentiu o pedido de rescisão do treinador.

Aborrecido com os últimos acontecimentos verificados dentro do clube e também com os resultados, Zezé já se transformou totalmente. Não é mais o mesmo. Às vezes, devido o nervosismo, se esquece até de almoçar. Ontem, foi um desses dias. Exatamente às 14h20m. é que ele fez um lanche, dentro mesmo do apartamento. Comprou um pão de trigo pequeno, algumas fatias de mortadela e um refrigerante, também pequeno. Estava satisfeito.

Ajeitando uma revista (Bolinha) e alguns jornais na cabeçeira de sua cama, Zezé sentou-se e começou a falar. Sua principal preocupação, era de dizer que não tinha nada contra Zenon. Embora o presidente afirmasse anteriormente de que não houve a conversa entre ele e o treinador, que resultou no pedido de rescisão de Zezé, o ténico desmentiu. Zezé realmente após o jogo, colocou seu cargo à disposição.

– Eu disse para o presidente, que talvez, se tirasse o treinador, os problemas do clube seriam resolvidos. E resolvi colocar o cargo à disposição. Fiz ver ao presidente que a minha saída seria bom para o Avaí. Ele não aceitou e agora vou continuar firme. Não tenho contrato com o Avaí, e sim com o presidente e ainda por cima verbal. Vou continuar.

– ZENON

Zezé pode ter mexido errado no Avaí em algumas partidas e até mesmo escalado mal o time. Realmente ele já errou por algumas vezes. Mas é inegável e isto ninguém pode contestar, que Zezé é por demais dedicado. Bem poucos treinadores permenecem tanto tempo trabalhando dentro e fora do campo como Zezé. Ele às vezes trabalha até 12 horas por dia, isto sem contar os cargos que ocupa além do de técnico. Zezé é também o supervisor, psicólogo, preparador físico, diretor de futebol e às vezes até mesmo massagista. Sua intenção é trabalhar pelo Avaí.

E por achar que está bem intencionado e trabalhando honestamente, é que não aceitou a indisciplina de Zenon no coletivo de terça-feira. Em determinado momento do treino, após Zenon ter dado um chutão proposital para fora, Zezé ameaçou de entrar em campo para tirar satisfações. Talvez fosse até agredi-lo. Mas coincidentemente no mesmo lance, Jaico recebeu um "bico" na perna e se lesionou. Zezé que já estava dentro de campo, parou e foi atender o jogador caído. Zezé não quer entrar em detalhes nem mencionar nomes para justificar o que está de errado no Avaí.

– A equipe não está produzindo, está é a verdade. Sobre a indisciplina, levei o caso à diretoria e só ela pode informar. Não vou citar nomes nem procurar o bode expiatório para justificar a atual situação. Realmente existem coisas erradas e o presidente está ciente. Só ele pode informar, e tomar as providências. Não é o meu setor.

TENTATIVA

Em Itajaí, Zenon não fez o aquecimento junto com os demais jogadores. Ele preferiu fazê-lo sozinho, irritando com isso o treinador. Mas o que mais irritou Zezé, foi tomar conhecimento de que Zenon, caso fizesse um gol, iria jogar a camisa na sua cara e na do presidente.

– Não sei se isso é verdade, mas se realmente acontecesse, eu não saberia dizer qual seria minha reação. O que sei, é que o Zenon quer me derrubar e para não prejudicar o Avaí, é que queria sair. Como o presidente acompanha diariamente o trabalho do clube, chegou à conclusão que eu e o Avaí estamos sendo prejudicados. Agora só saio se o presidente me mandar embora.

Depois de comentar que é muito normal um jogador derrubar um treinador, Zezé deu talvez a notícia mais imprtante: Zenon está afastado dos trabalhos do clube e não jogará domingo.

– Zenon está desligado de todas as atividades e fora do jogo de domingo contra o América. Esta foi a ordem que recebi da diretoria, até que ela resolva o problema, que não me compete.

Quem jogará no seu lugar Zezé ainda não decidiu. Mas de uma coisa ele tem certeza: "A tendência agora é só melhorar, pois pior do que está é impossível."

Sergio Lopes volta. A dúvida é Moacir

O jogador Moacir, que deixou o campo machucado durante a partida de quarta-feira, dificilmente terá condições de jogar domingo contra o Caxias, em Joinville. O atleta continua sentindo o tornozelo machucado no penúltino clássico e precisa de um tratamento mais demorado. Para Lauro Búrigo Moacir só volta ao time totalmente recuperado e sob a responsabilidade do Departamento Médico do clube.

O treinador reputou como excelente a atuação de Jorge Luiz contra o Internacional, mas com a volta de Sérgio Lopes que chegou ontem de Porto Alegre, o técnico ainda não sabe quem será o substituto de Moacir. Disse que além de Jorge Luiz, Almir também teve uma boa atuação e a entrada de Caco deu mobilidade à equipe.

Por isso, só durante o coletivo que o clube realiza esta tarde é que o treinador vai definir a situação, com maiores possibilidades do aproveitamento de Caco, que no último treino atuou com destaque naquela posição substituindo a Moacir que havia deixado o campo mais cedo por precaução.

A quarta-zaga deverá ter a volta de Moenda, com Jailson ficando no banco. Moenda é o titular e Jailson está sem ritmo e por isso, sem chegar a comprometer, não reeditou suas atuações de outras partidas e que o fizeram o melhor central do Estado durante o campeonato de 1972.

Um outro problema para Lauro Búrigo resolver é a lateral esquerda. Casagrande foi expulso quarta-feira e ficará de fora no jogo de domingo. O treinador ainda não sabe se escala Valanera ou Elton na posição. O substituto eventual seria Valanera mas o lateral tem reclamado muito dos companheiros durante os treinos, por isso Búrigo deverá escalar Elton na esquerda, embora a sua posição seja zagueiro direito.

Os jogadores que não atuaram na quarta-feira trabalharam fisicamente com Iberê Rosa enquanto o plantel titular compareceu ao Orlando Scarpelli às 16 horas para massagem, sauna e revisão médica. Somente Moacir é problema. Jorge Luiz fez curativo na canela direita e Nilson na coxa, enquanto Luiz Everton e Marcos fizeram tratamento com toalha quente, mas nenhum deles é problema.

TORCIDA

Os jogadores do Figueirense chegaram à conclusão durante a partida de quarta-feira que a atuação da torcida reflete no desempenho da equipe dentro de campo. No último jogo, quando o time perdia por 1x0, a torcida deu moral ao time e empurrou a equipe para a frente chegando ao empate e quase uma vitória.

O goleiro Nilson era um dos jogadores mais eufóricos com a participação da torcida achando que se os torcedores acompanharem o time nos jogos do interior e mesmo no Scarpelli, ajudam muito ao time a colher bons resultados. "Por isso estou apelando para que os torcedores que sempre prestigiaram a gente durante o campeonato que continuem trazendo o seu estímulo, nos acompanhando nos jogos pelo interior. Afinal, essa torcida é em parte responsável pela nossa campanha. E agora, no final, precisamos mais dela do que nunca."

E O DINHEIRO

Minutos antes do jogo entre Figueirense e Internacional muitos torcedores ainda estavam do lado de fora do estádio reclamando para entrar. Todavia, além de estarem abertos somente dois portões, os ingressos haviam terminado deixando a situação tumultuada lá fora. Diante disso, os porteiros passaram a cobrar os ingressos pessoalmente e o Figueirense está reclamando onde está esse dinheiro, pois um excelente público presenciou a partida e a renda somou a importância de 37 mil cruzeiros, coisa que os dirigentes não estão aceitando, nem a própria torcida.

Um conselheiro do clube informava ontem à tarde que esse procedimento chega a ser ridículo e por isso vai fazer uma denúncia junto à diretoria para que seja mudada toda a equipe de porteiros do Orlando Scarpelli.

Mesmo assim o resultado da renda deixou os dirigentes do Internacional satisfeitos e ao receberem a quota livre de 11 mil cruzeiros ficaram alucinados chegando inclusive a abrir mão da taxa de três mil cruzeiros a que têm direito, para ajuda de custo.

WANDERLEY

Lauro Búrigo passou por momentos difíceis durante a partida contra o Internacional quando Nilson se machucou. Ele tinha no banco o garoto Edson da equipe juvenil e a sua entrada naquelas condições em que estava o jogo era impraticável. Mas ontem Wanderley acertou com o clube.

O goleiro esteve pela manhã no estádio conversando com Cláudio Wagner e ficará mesmo no time até o final do campeonato.

"Moacir só volta sobre a responsabilidade do Depto médico"

Brasão Center
BRONZEADOR
R. DEODORO, 21 - FPOLIS

Amadorismo

Numa promoção do Rallye Clube de Florianópolis e Automóvel Clube de Blumenau será realizado no próximo dia 15 de dezembro o "I Rallye de Verão", sob a supervisão da Confederação Brasileira de Automobilismo e terá o patrocínio da Ceisa, C. Ramos e contará com a colaboração do Jornal O Estado.

O "I Rallye de Verão" será desenvolvido na extensão de 400 quilômetros aproximadamente, sendo que nesta prova de regularidade o percurso será dividido em diversos trechos e cada um deles com uma média horária distinta a ser cumprida pelos participantes sem a necessidade de preparo de veículo. Basta apenas que o veículo esteja de acordó com o Código Nacional de Trânsito.

As médias serão sempre inferiores a 80 quilômetros por hora e condizentes com o tipo de estrada. O roteiro exato do Rallye somente será conhecido pelos participantes no início da prova, mas é tido como certo o percurso através dos municípios de Santo Amaro, Rancho Queimado, São Bonifácio, Anitápolis, Braço do Norte, Gravatal e Angelina.

Os participantes estarão disputando vinte troféus, distribuídos entre os dez primeiros classificados em cada categoria que será dividido o Rallye.

Esta será a última promoção esportiva do Rallye Clube de Florianópolis neste ano e que servirá como preparação dos participantes para o I Campeonato Estadual de Rallye que será disputado em 1975, com um total de três provas, conforme orientação da CBA e CNP que limitaram as competições automobilísticas devido a crise do petróleo.

EDUCAÇÃO FÍSICA

Numa promoção da Divisão da Educação Física da Secretaria da Educação e do Governo do Estado de Santa Catarina, será ministrado mais uma vez nesta capital o "Curso Internacional de Educação Física", no período de 20 a 31 de janeiro de 1975. Constarão do currículo as seguintes cadeiras - Nova Pedagogia do Esporte, Os Mais Modernos Métodos de Treinamentos Esportivo, Voleibol e Novo Conceito Pedagógico da Educação Física Infantil.

As aulas serão ministradas pelos professores Luiz Roberto Zuliani e João Bosco da Silva ambos do Brasil, além dos professores Jorge Hegeduf e Marino Pedrazzoli da Argentina.

BESC EM LAGES

A delegação do BESC, que tem muitas possibilidades de chegar ao título, segue hoje às 21 horas para a cidade de Lages, onde ficará hospedada no Grande Hotel Lages, para disputar a última rodada da fase semifinal do campeonato estadual de futebol de salão.

Composta de 11 jogadores o BESC viaja com os jogadores Fernando, João Batista, Delpizzo, Mário Cesar, Renato, Jipão, Valmir, Alvaro, Laureci, Amorim e Sérgio. O treinador e supervisor é Rozendo Lima, Massagista - Arnilso Pires, médico - Eduardo Cordeiro, chefe da delegação - Tertuliano Xavier de Brito, assessor técnico - Naim Jorge Nicolau, assessor administrativo - João Serpa de Oliveira e assessor financeiro - José Dias. Seguem ainda como convidados o professor Carlos Passoni Junior e o doutor Marcos Motta da Luz.

Acervo: Biblioteca Pública SC - Hemeroteca Digital Catarinense

Max Moura expõe hoje suas obras na Casa do Artista

Max Moura, de Florianópolis, estará hoje na Casa do Artista, em Blumenau inaugurando sua exposição.

Blumenau(Sucursal) – As impressões de uma viagem de 11 dias pelo rio São Francisco renderam para o artista florianopolitano Max Moura uma série de aquarelas que, a partir de hoje, estarão sendo expostas na Casa do Artista de Blumenau. Na viagem que empreendeu a Bahia em julho e agosto, o desenhista ficou vivamente impressionado com a natureza de beira de rio, "curtida" a bordo de uma gaiola que faz o percurso Juazeiro (Bahia) – Pirapora (Minas Gerais). De volta a sua cidade natal, Max dedicou-se ao desenho, sua arte maior, num trabalho por ele denominado "Os rios caminham pra frente".

O BLOCO DO EU SOZINHO

Quando lhe pedem para comparar Florianópolis com Blumenau em termos de movimentação artística, não se faz de rogado, dizendo de saída:

– Em Blumenau existe um movimento artístico coeso, aqui eles trabalham em grupo, um divulgando o outro. Em minha terra, onde residem as maiores expressões da arte catarinense – menciona Martinho e Rodrigo de Haro, Eli Heil – os artistas vivem mais isolados.

Sem chamá-los de individualistas, ele informa que ultimamente o panorama está mudando. Segundo suas palavras, a cada dia que passa, a arte na capital torna-se mais séria. Aponta a criação do Studio A/2 como fator decisivo de aproximação do público com os artistas. Para Max Moura, a preparação de uma exposição exige um esquema de divulgação à toda prova: – Imagine que o Studio A/2, em questão de alguns meses, já reuniu mais gente em torno da arte do que o Museu de Arte Moderna em um montão de anos.

TRABALHO DE GRUPO

Conhecendo melhor Guido Heuer e Rubens Oestroem, da Casa do Artista de Blumenau, durante a 1a. Coletiva Catarinense de Artes em Brasília, decidiu colaborar com o movimento cultural que surgia em Blumenau.

– Decidi dar uma força aos dois na batalha deles para colocar a arte como produto e, ao mesmo tempo, é claro, como cultura. Isto do artista guardar sua arte no ateliê não funciona mais. Mais que nunca é preciso arregaçar as mangas num trabalho intenso de divulgação.

Max relembra 1967 quando, no Instituto de Educação, promoveu-se a 1a. Arte Jovem do IEE. Dentre a petizada que participou com ele do salão destaca Jayro Schmidt, o vencedor da exposição, e o cartunista Bonson. Dois anos depois, juntamente com Janga, era levado ao público numa mostra que teve catálogo apresentado por Carlos Humberto Corrêa. Residiu três anos na capital paulista, onde atuou em publicidade – até hoje -e "Free lancer" de agências -- e trabalhou, o que recorda com orgulho, na falecida revista "Bondinho". A volta à sua cidade de origem foi irresistível pela magia que ela exerce sobre as pessoas. Ele próprio faz questão de afirmar que "moro no Brasil em Florianópolis". Para a exposição de desenhos, feitos depois de uma viagem pelo rio São Francisco, Max Moura reconhece que o local não poderia ser outro: a Casa do Artista de Blumenau, nascida e viva às margens do rio Itajaí Açu.

Reeleito o conselho da OAB, de S. Catarina

Foi reeleito o atual Conselho da Seção Catarinense da Ordem dos Advogados do Brasil, que tomará posse no dia 1o. de fevereiro de 1975, e que continuará a ser presidido pelo advogado João José Ramos Schaefer.

Pela ordem de votação, são os seguintes os 20 conselheiros que dirigirão o Conselho por um período de dois anos: João José Ramos Schaefer (1.177 votos); Evilásio Nery Caon (1.148); Aluízio Blasi (1.126); Telmo Vieira Ribeiro (1.050); Altamiro Silva Dias (1.005); Antônio Boabaid (1.003); José de Miranda Ramos (985); Carlos A. Silveira Lenzi (957); Hylton Gouvêa Lins (938); Miguel Hermínio Daux (844); Hélio Sacilotti de Oliveira (839); Ângelo Silvestre Bez (823); Dante H.F. de Patta (809); Ênnio Luz (809); Ermy Jannis (773); Moacyr Pereira (769); Sadi Lima (760); José M. Marques Vieira (748); Aroldo Joaquim Camilo (740); Túlio César Gondin (730).

Foram ainda votados os seguintes advogados: Ademar Adão (638); Luiz A. Moura Ferro (532); Harry Egon Krieger (529); Manoel Cordeiro (520); Hamilton José de Moura Ferro (479); Túlio Pinto da Luz (424); Waldir Miranda Santos (424); Walmor Della Giustina (421); Antônio Carlos Vieira (417); Emílio da Silva Júnior (370); Nicolau Severiano de Oliveira (365); Nivaldo Orlando de Souza Richter (295); Amauri Farias Ramos (293); Alcides de Assunção Tavares (274); e Riccioti Queluz, com 247.

TRANQUILIDADE

A eleição transcorreu em clima de absoluta tranquilidade, sem quaisquer incidentes, mesmo nas subseções, em que várias chapas disputavam a eleição para a diretoria local, como Blumenau e Joinville, onde se apresentaram 2 e 3 chapas respectivamente.

Em Joinville, foi eleita a chapa liderada pelo advogado João Roberto Santos Regnier; em Blumenau a do atual presidente Ayres Gonçalves; em Joaçaba foi eleito o presidente Dr. Alexandre Muniz de Queirós, e em Chapecó o Dr. João Alberto Corrêa. Em Tubarão foi reeleito Manoel Trigueiro de Medeiros.

De um modo geral, foi elevado o interesse dos advogados pela eleição.

Inicia em 75 a obra da central de abastecimento

O Ministério da Agricultura iniciará no primeiro trimestre do próximo ano as obras de construção da Central de Abastecimento de Santa Catarina, no município de São José.

Abrangendo uma área de 140 mil metros quadrados no entroncamento da BR-101 com o trçado da BR-282, entre Florianópolis e Lages, a Central de Abastecimento deverá armazenar os produtos remetidos pelos centros produtores do País e abastecer os supermercados vinculados ao Ministério da Agricultura, em todo o Estado.

A escolha do município de São José para sediar a Ceasa é consequência das vantagens oferecidas pela Prefeitura Municipal, que além de proporcionar a área de terra, responsabilizou-se pelas obras de infra-estrutura, tais como a terraplanagem, e redes de água, esgoto e telefone.

O empreendimento do Ministério da Agricultura deverá proporcionar de imediato quatro mil novos empregos. Fontes da Prefeitura informaram que a criaão desse total de vagas deverá solucionar um grave problema social do município de São José e outros circunvizinhos.

Na primeira fase da execução do plano de obras, o Ministério da Agricultura deverá construir três galpões de alvenaria. A conclusão das obras está prevista para os próximos dois anos.

300 velhinhos receberam ontem a contribuição da Prefeitura às festas natalinas.

Assistência à velhice termina o ano com a entrega de alimentos

A Associação Santa Luiza de Marilac, entidade assistencial ligada à Prefeitura Municipal de Joinville, fez a entrega, esta semana, de alimentos aos velhinhos por ela assistidos. O acontecimento teve lugar nas dependências da sede da União Cívica Feminina, onde funciona provisoriamente a Associação, e onde mensalmente cerca de 300 filiados recebem alimentos, remédios e agasalhos. O ato contou com a presença do prefeito Pedro Ivo Figueiredo de Campos, que aproveitou para visitar as instalações da Associação, que recebe subvenções mensais.

A ASSOCIAÇÃO

A Associação Santa Luiza de Marilac foi fundada em 1943 pelo Bispo Diocesano, D. Pio de Freitas, tendo sido, em 1971, reconhecida como de utilidade pública, passando a partir de então a receber ajuda municipal.

De acordo com seus estatutos, a finalidade da Associação é "dar atendimento moral e material à velhice necessitada através de visitas domiciliares efetuadas por assistentes sociais da Prefeitura Municipal".

Uma vez por mês, a Associação distribui alimentos de primeira necessidade aos filiados, e em determinados casos, remédios.

Reconstrução de pontes no Sul inicia com convênio

Foi liberada ontem, a segunda parcela dos convênios que objetivam a reconstrução de pontes detruídas pelas cheias de março último, no sul do Estado. A solenidade teve lugar no gabinete do Secretário dos Transportes e Obras, engenheiro Ernani Santa Rita, e contou com as presenças do Secretário da Justiça, Walberto Schmidt, do Coordenador dos Transportes, da STO, Ricardo Saporiti, além dos prefeitos dos municípios beneficiados, Lady Fonazza, de Braço do Norte, e José Schmidt de Santa Rosa de Lima. As referidas Prefeituras foram beneficiadas com recursos da ordem de 255 mil cruzeiros.

O titular dos Transportes e Obras declarou que até o momento já foi liberada para as prefeituras da Região Sul a importância de 4 milhões e 500 mil cruzeiros, que possibilitará a reconstrução de 478 pontes. Os recursos são provenientes do financiamento efetuado pelo Departamento de Estradas de Rodagem de Santa Catarina junto ao Banco Nacional de Desenvolvimento Econômico, sendo que os mesmos são repassados para os municípios atingidos em forma de auxílio.

O engenheiro Santa Rita informou ainda que o DER está elaborando convênios, que deverão ser assinados nos próximos dias com as prefeituras do sul do Estado, visando a recuperação das estradas danificadas pelas enchentes do início do ano.

AKI
MODA JOVEM
FLORIANÓPOLIS-ITAJAI

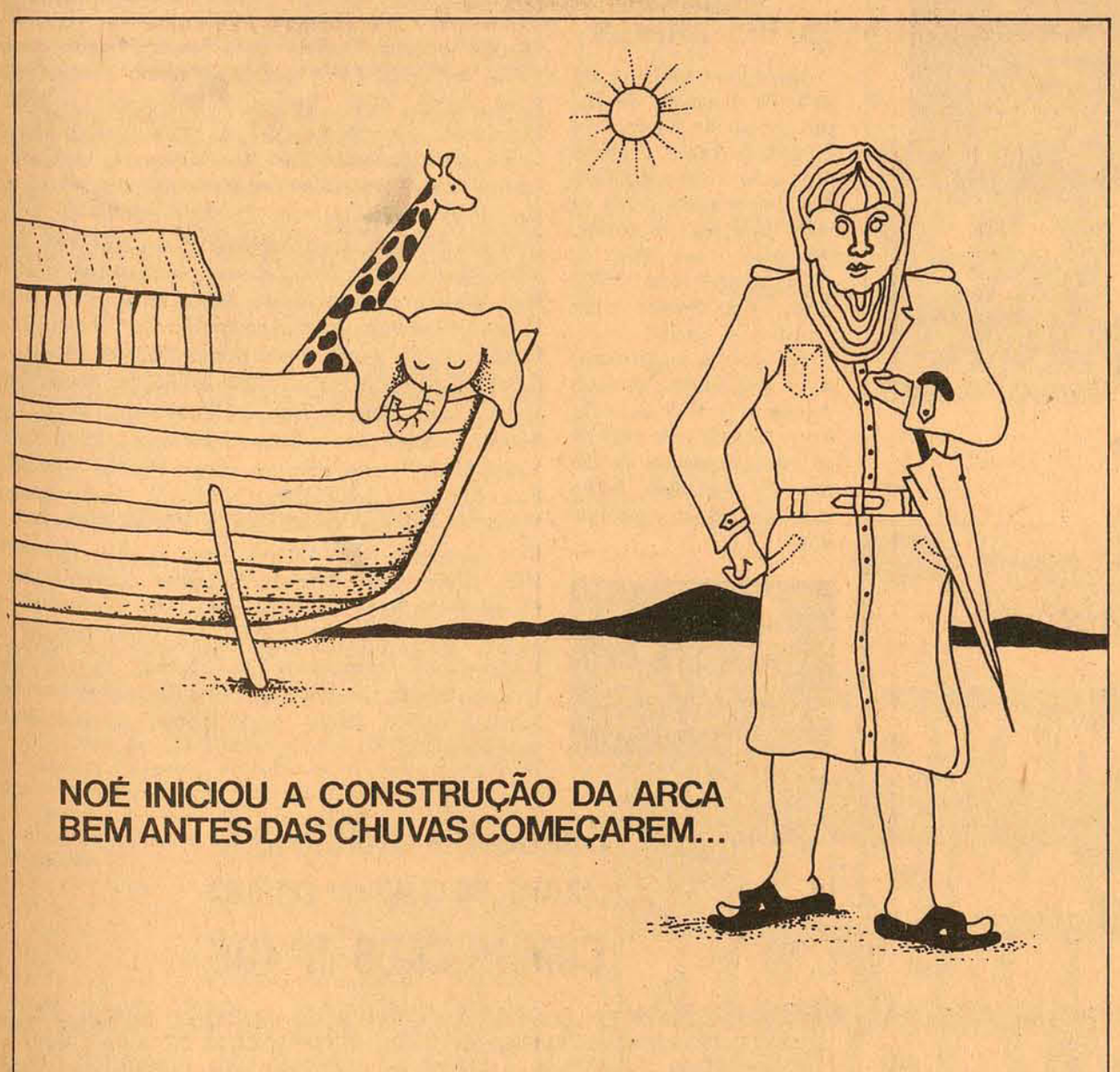

Compras de fim-de-ano deixadas para a última hora terminam em canseira, esquecimentos, aquisição daquilo que os outros não quiseram comprar. Atualize seu crédito e comece a escolher, a comprar com tranquilidade, como quem passeia.

CLUBE DE DIRETORES LOJISTAS DE FLORIANÓPOLIS

SERVIÇO DE PROTEÇÃO AO CRÉDITO

SPC SERVIÇO DE PROTEÇÃO AO CRÉDITO

NO LIC ATÉ O PERNA DE PAU TEM VEZ.

O Lagoa Iate Clube também foi projetado para o perna de pau ou mesmo para quem quer perder uns incômodos e excessivos quilinhos. Em qualquer dia, a qualquer hora, você tem uma pelada. Futebol suiço e de salão. Volei, basquete, bocha e tenis. E, de quebra, uma gostosa piscina.

LIC LAGOA IATE CLUBE
projeto: Oscar Niemeyer

Acervo: Biblioteca Pública SC - Hemeroteca Digital Catarinense

Prefeitos do Oeste juntos em Brasília

Joaçaba(Correspondente) – O prefeito de Herval do Oeste, Alcides Saraiva, eleito pela Arena, e seu genro, prefeito Raul Furlan, de Joaçaba, eleito pelo MDB, costumam corrigir as divergências de suas respectivas legendas no sentido da harmonia dos laços de família e, refletindo em sua união os interesses de seus municípios, estão formalizando uma séria batalha em prol da região do Vale do Rio do Peixe. Os dois chefes de executivo municipal seguiram ontem para Curitiba, de onde viajarão a Brasília, a fim de tratar junto aos Ministérios do Trabalho e da Previdência Social de importantes assuntos dessas áreas, estreitamente afetos ao desenvolvimento dos seus municípios do oeste catarinense.

Na pauta dos dois prefeitos do Vale, para a audiência com o Ministro Arnaldo Prieto, do Trabalho, consta reivindicação de estudo visando futura uniformização do salário mínimo que, segundo justificarão, desgasta fatores primordiais de sua finalidade na subdivisão em índices regionais. Na audiência com o Ministro Nascimento e Silva, da Previdência Social, a par de outras necessidades de Joaçaba e Herval do Oeste, será solicitada a finalização das obras do prédio do INPS em Joaçaba, iniciado em 1969 e ainda inconcluso, com os serviços de construção abandonados há mais de dois anos.

Fazenda promove no Sul Seminário Fiscal

Criciúma(Sucursal) – Será realizado no próximo dia 10, às 8 horas e 30 minutos, na sede da Associação Comercial e Industrial de Criciúma, o Seminário Fiscal relacionado com a incidência do Imposto único sobre Minérios, que terá a orientação de técnicos do Departamento de Fiscalização da Secretaria da Fazenda de Santa Catarina.

O conclave terá como objetivo principal a orientação de empresários ligados à extração mineral, quanto à fiscalização do Imposto único Sobre Minérios, que é feita pela Fazenda Estadual, em decorrência de convênio firmado com a Secretaria da Receita Federal. Dele participarão empresários, mineradores e ceramistas, assim como demais contribuintes do referido imposto.

Lojas mudam horário em Criciúma na 2a. feira

Criciúma (Sucursal) – A partir do próximo dia 9, entrará em vigor a lei municipal estabelecendo novo horário para o funcionamento dos estabelecimentos comerciais de Criciúma, visando proporcionar um melhor atendimento da população.

A autorização municipal foi tomada com base no artigo 7 da Lei no. 625, de 22 de julho de 1974, e também tendo em vista as correspondências enviada pela Associação Municipal, Associação Comercial e Industrial e Sindicato do Comércio Varejista de Criciúma.

O novo horário de funcionamento está assim dividido: dias 9 a 13 – das 8 às 20 horas; dia 14 – das 8 às 12 horas; dia 15 – fechado; de 16 a 20 – das 8 às 22 horas; dia 21 – das 8 às 18 horas; dia 22 – fechado; dia 23 – das 8 às 24 horas; dia 24 – das 8 às 18 horas; dia 25 – fechado; de 26 a 30 – das 8 às 18 horas e dia 31 – das 8 às 12 horas.

Comércio de Blumenau já tem horário especial

Blumenau (Sucursal) – Tendo em vista as próximas festas de Natal, e atendendo solicitação do Clube dos Diretores Lojistas de Blumenau, o prefeito Félix Theiss assinou decreto facultando o funcionamento dos estabelecimentos comerciais do município, dentro dos seguintes horários no período de 9 a 24 de dezembro: de 9 a 13 – das 8 às 21 horas; dia 14 – das 8 às 18 horas; de 16 a 20 – das 8 às 22 horas; dia 21 – das 8 às 18 horas; dia 23 – das 8 às 22 horas; dia 24 – das 8 às 12 horas.

Este horário especial visa proporcionar à população maior facilidade para as compras de Natal.

Temas e técnicas de bom nível artístico na mostra de artes

La ges(Sucursal) – Encerrou-se na última terça-feira, no saguão do Clube 14 de Julho, a Mostra de Arte Lageana, que fazia parte das comemorações da Se mana de Lages.

Contando com a participação de dezenas de artistas, e reunindo trabalhos de pintura e escultura, a Mostra encontrou grande receptividade por parte do público local, que prestigiou tanto os artistas veteranos quanto os estreantes, cujos trabalhos demonstraram temas e técnicas de alto nível artístico.

Tendo sido promovida pelo Departamento de Educação e Cultura do município, a Mostra de Arte Lageana contou com a colaboração de uma comissão especialmente designada para este fim, a qual, considerando o sucesso obtido pela manifestação de arte, pretende que se torne uma tradição no município, principalmente pelo fato de fazer surgir novos valores lageanos.

Exposição de Orquídeas termina em Itajaí

Itajaí(Sucursal) – Diversas autoridades prestigiaram a abertura da 12a. Exposição de Orquídeas e Artes de Itajaí, realizada nas dependências do Salão Paroquial da Ig reja Matriz, nu ma promoção do Departamento de Turismo da Prefeitura.

Tendo se realizado pela primeira vez em 1962, dois meses após a fundação da Sociedade Itajaiense dos Orquidófilos, que conta atualmente com 37 associados, a Exposição procura mostrar anualmente, os diversos tipos de orquídeas cultivados pelos orquidófilos, que através de estudos procuram conhecer meios mais favoráveis para esta flor, das mais delicadas existentes.

Paralelamente à exposição de orquídeas e plantas ornamentais, está sendo mostrada ao público uma exposição de bordados e artes aplicadas, promovida pela Escola de Educação Para o Lar Monsenhor José Locks, da Paróquia de Itajaí. A mostra reúne trabalhos em bordado e crochê.

DINIZ

Também a pintura de Diniz está sendo mostrada na exposição. Sendo em sua maioria quadros com paisagens catarinenses e de natureza morta, Diniz diz que apesar disso "meus trabalhos têm boa saída".

A Exposição de Orquídeas, Plantas Ornamentais e Artes ficará aberta até o próximo sábado.

Rede escolar de Lages tem matriculados 5.703 alunos

Lages (Sucursal) – A Divisão de Educação do Departamento de Educação e Cultura de Lages, já procedeu todo o levantamento dos alunos matriculados na rede municipal de ensino, que para o ano letivo de 1975 contará com 5.704 alunos nas diversas séries do 1o. e 2o. Graus.

As crianças matriculadas serão distribuídas, de acordo com o local de moradia, entre mais de uma centena de estabelecimentos de ensino do município, localizados na cidade e no interior.

AKI
MODA JOVEM
FLORIANÓPOLIS-ITAJAÍ

Faculdades de Itajaí formam novas turmas

Itajaí (Sucursal) – A Faculdade de Filosofia Ciências e Letras do Vale do Itajaí diplomará no próximo dia 13, durante solenidade programada para Sociedade Guarany, novos Licenciandos em Geografia, História, Letras e Pedagogia. O paraninfo será o Professor Renato Wolke

GEOGRAFIA

Amilton Gustavo Vieira, Ana Maria Leal Ferreira, Anaide Terezinha Romão, Antônio Carlos Heil, Ardete Amaral da Veiga, Arlete Te rezinha Largura, Arlindo de Souza, Ary Antonio Paludo, Carmen Terezinha Steil, Claudete Emilia Comper, Clotildes Catarina Wierderkeker, Edir Maria Oneida Schurt, Elair Inês Sgrott Lehmukuhl, Eliana Adriani, Erotildes da Silva, Eurides Dad a m, Evelina Spinner, Isaura Soares Onofre, José Urubatan Lima de Souza Affonso, Jurandir Correia de Lyra, Luiz Elias Valle, Maria da Graça Vieira Consoni, Maria Helena Albani Dallago, Maria Regina Dallago, Maur dos Passos Bittencourt, Miriam Beduschi Ribeiro, Odete Ramos Gomes, Oli Rodrigues, Olimpia Paterno Fachini, Pedro Staehlin, Ruth Mônica Valle Maurici, Sylvia Heusi Seára Cera, e Telma Ba stos Regis.

HISTÓRIA

Anita Alice Régis, Cecilia Maria da Silva, Cesar Emmendoerfer, Cleonice Correia de Lyra, Denise Maria Andriani, Dulce Ma ria La zzaris Kleis, Elisabeth dos Santos Penedo, Eugênia Custódio, Eunice Ma ria Rebelo, Eurli Machado Benvenutti, Guiomar Belli, Guiomar Daros, Guiomar Tensini, Horaci Bernardete Cunha, Ione Terezinha Sefrin, Irene Romão, Itayra Coelho de Souza Padilha, Leila Terezinha Machado, Lindomar Serpa Vergueiro, Maria Beatriz Marchi de Oliveira, Maria Bernardete Custódio Cristofolini, Maria de Lourdes Almeida Burg, Maria Elisabeth Mello, Maria Iz abel Pereira, Ma ria Ja nete Machado de Souza, Maria Salete Grott Maria Zenaide Splenger Boing, Marilia Amorim, Miriam Beatriz Krieger, Raquel Santos, Rita Maria Zucco Sassi, Roberto Manoel Calado, Rosemari Fantini, Sueli Maria Vanzuita Petry, Solange Celda do Nascimento, Victória Tarcília da India Buchele F. Schauffert, e Zari Valci Corrêa Pereira.

LETRAS

Anna Ca resia, Angela Maria Dal Ri Berenice Córdova Vieira, Bernardete de Oliveira Krewinkel, Cacilda Rosa Werner Morelli, Celso Habitzreuter, Edson Tortato, Elizabeth Lenzi, Ely Luvizoto, Helio Cristofolini, Ivaneide Feitosa Confessor, José Almir Fontenela Dornelles, José Antonio de Oliveira, José Emiliano Rebelo Netto, Maria Celina Vidotto, Maria Jucélia Borges Valle, Maria Lúcia Manus Volpato, Ma ria Schmidt Staehlin. Ma rlene Emerim Bauer, Nair Terezinha Pereira da Silva, Neide Izabel Ruzza, Osmar de Souza, Rachel Bayer Corte, Reasílvia Tereza Manetta, Roseli Catarina Marchi, Rosita Prass, Sandro Simão Correia, Sonia Maria da Silva, Valter Francisco Régis, e Virgílio Alberto Bertoti.

PEDAGOGIA

Ademir Silva, Ady Nunes Rudolf, Alcides Estanislau Dalcenter, Aldacy Maria Menezes, Aldair Arnaldo Correia, Alzira Girardi, Anélia Pereira Henkls, Anita Eing Cesário Pereira, Apolonia Gastaldi Buzzi, Brunilde Custódio, Carmen Ba zílio, Carmen Silvia Meyer Miranda, Cinara Vieira de Souza, Clélia Terezinha Ternes Passos, Ecléa Maria Pereira, Elydia Bassani, Eulália Rodrigues Dutra, Fioravante João Marchi, Helena Maria Bertotti Piazza, Honor Alves Capucho, Ione Rosa Correa de Lyra, Isaias Ma rçal Valle, Ivone Etelvina Bernardes, Jair Maria dos Reis, Jandira Angelina Steil, Jane Ávila dos Santos, Janice Righetto Deuscher, João Calixto Faqueti, José Vale, Léia Maria Moysés, Léia Maria Rebelo, Leda Angelina Steil, Leda Maria Pamplona, Ledy Maria Pinto, Leila Maria Pamplona Deschamps, Ludmila Isabel Schimidt Eing, Luiz Vicente Rosa, Maria Anisia Rocha Roslindo, Maria da Graça Micheref, Maria de Lourdes Simas, Maria Ester Mafra Vieira, Maria Helena da Silva Serpa, Maria José Watsko, Maria La ura Cardoso Eleutério, Maria Onélia Vieira, Maria Teresinha Ramos Krieger Merico, Maria Zélia Busarello, Maria Sueli Sthingen Gottardi, Marisa Werneck Vieira, Ne li Maria Tirloni, Neusa Ribeiro Seára, Nilton Luiz Giacomini, Olga Girardi, Reni da Silva Francisco, Rosa Leine Ferlin Argenton, Rosilene Varella, Salazar Ez equiel Piffer, Sandra Heloisa de Borba, Sandra Terezinha da Silva, Sonia Guerreiro, Sonia Lazzaris da Rocha, Sueli Hreisemnou de Oliveira, Te reza Maria Baptista, Thecla Nasatto, Vera Maria Carneiro, Wilma Neri Santiago Pereira, Wilson Heintz Henkls e Zenaide Maria Silva.

Nós estamos no negócio de aproximar pessoas.

A Propaganda aproxima as pessoas.
E vive disso.
Aproxima quem vende e quem compra – e vice-versa.
Ajuda quem tem o que dizer, a dizer da melhor maneira possível. Somos profissionais do bom entendimento.

Queremos que tudo fique bem claro.
Atraente. Convincente.
E para o bom entendimento, uma palavra basta.
Comunicação.
Este é o nosso ofício.
Com muita honra.

mpm propaganda

Blumenau/Rio de Janeiro/São Paulo/Porto Alegre/Belo Horizonte/Brasília/Curitiba/Recife/Salvador

Este anúncio faz parte de uma campanha idealizada pelas agências catarinenses em comemoração à Semana Mundial da Propaganda.

BANCO DO BRASIL S.A.

CARTEIRA DE COMÉRCIO EXTERIOR

COMUNICADO Nº 496

A CARTEIRA DO COMÉRCIO EXTERIOR DO BANCO DO BRASIL S.A., COM VISTAS AC DISCIPLINAMENTO DAS EXPORTAÇÕES DE SOJA E SEUS DERIVADOS, RELATIVAS À SAFRA DO PRÓXIMO ANO, COMUNICA QUE NÃO ESTÁ AUTORIZANDO A CONTRATAÇÃO DE OPERAÇÕES PARA ENTREGA FUTURA DO PRODUTO.

SOMENTE SERÃO AUTORIZADAS AS EXPORTAÇÕES PERTINENTES À SAFRA DE 1975, QUE ESTIVEREM DE ACORDO COM AS NORMAS A SEREM OPORTUNAMENTE ESTABELECIDAS.

RIO DE JANEIRO (GB), 5 DE DEZEMBRO DE 1974

A) BENEDICTO FONSECA MOREIRA, DIRETOR

A) RAUL FERNANDES CARNEIRO FILHO, CHEFE DO DEPARTAMENTO GERAL DE EXPORTAÇÃO.

Encerrando com chave de ouro as grandes promoções deste ano, O CLUBE RECREATIVO 6 DE JANEIRO, apresentará dia 14 de dezembro às 23 horas:

PERLA

(Uma promoção da Rainha do Clube)

Será exigido a apresentação do talão do mês.

Acervo: Biblioteca Pública SC - Hemeroteca Digital Catarinense

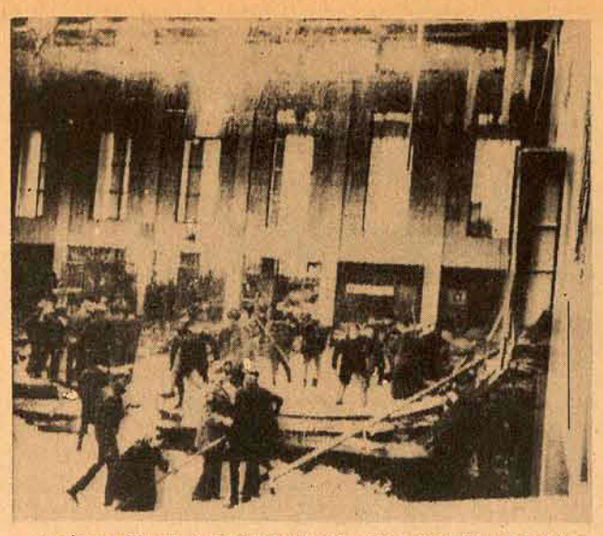

Após o acidente, o panorama apresentava escombros e mortos

Teto do aeroporto cai no Irã e mata 50

O teto do Saguão principal do Aeroporto Mehrabad, de Teerã, no Irã, desmoronou ontem em meio a um grande estrondo depois de uma intensa nevada. A Estação Nacional de Televisão informou que pelo menos 50 pessoas morreram. O teto caiu tão rapidamente que as vítimas apenas tiveram tempo de gritar. Logo a seguir, sobreviventes feridos caminhavam aturdidos em meio aos escombros de ferro e aço com os rostos ensanguentados. As autoridades imediatamente isolaram o prédio do aeroporto e iniciaram o trabalho de retirar cadáveres dos escombros. Até a noite já haviam sido resgatados 25 corpos.

O correspondente da *The Associated Press*, Raein, presenciou a tragédia e viu cerca de 30 feridos. Todos os vôos internacionais procedentes e com destino a Teerã haviam sido cancelados devido a forte nevada, motivo porque o terminal aéreo não estava lotado de pessoas como de costume. Não obstante, considera-se que até 100 pessoas aguardavam no prédio os vôos domésticos.

PRIMEIRA NEVADA

No momento do acidente a maioria dos sobreviventes feridos estava em corredores laterais que davam para o salão central. Sofreram cortes provocados por vidros quebrados das janelas e dos escombros de cimento. O Aeroporto foi construído há 20 anos e há poucos meses teve acrescentado um novo salão de passageiros no edifício principal, embora um arquiteto tivesse comentado que isto poderia enfraquecer os suportes do teto.

Outras pessoas atribuíram a queda do teto ao acúmulo de 20 centímetros de neve, depois da primeira nevada da temporada em Teherijuk. Amir Assadullah, Ministro dos Portos, disse que era prematuro dizer se havia estrangeiros no terminal do aeroporto. "Felizmente, todos os vôos internacionais estavam cancelados", disse, acrescentando: "Procuramos, entretanto, determinar a identidade de todas as vítimas. Isso levará dias". Teerã, a capital do império do Xá da Pérsia e do petróleo, se encontra a 1.200 metros acima do nível do mar e se levanta ao pé das colinas das Montanhas Elburz, coroadas de neve. A cidade está a 100 quilômetros ao Sul do Mar Cáspio.

Buscas ao avião que caiu no Ceilão estão difíceis

Os paraquedistas que saltaram ainda na noite de anteontem – o mau tempo não permitia o uso de helicópteros – sobre os penhascos, nunca escalados, das Sete Virgens, que limitam o planalto de Sri-Lanka, no Ceilão, onde caiu o DC-8 da empresa aérea holandesa Martinair Company, com 191 pessoas a bordo, continuaram com dificuldade as suas buscas no dia de ontem, tendo localizado pedaços de metal, restos de roupas, bagagens e vários objetos no pé de um morro. Não havia sinais visíveis de vida no local.

Os helicópteros, usados a partir do meio-dia, quando o tempo permitiu os seus vôos, não conseguiram localizar nenhum sobrevivente, pelo que as autoridades continuaram afirmando que todos os ocupantes da aeronave morreram no desastre.

VÁRIOS INCÊNDIOS

Fretado por um grupo de 182 peregrinos muçulmanos da Indonésia, o vôo era de Surabaya para Jedda, de onde iriam por terra à cidade santa de Meca. Este era o primeiro vôo de uma série que deveria realizar a empresa num transporte contratado de grande volume, levando 45 mil islamitas para Meca nos próximos meses.

O avião caiu e incendiou-se, depois de bater na primeira montanha da cadeia que termina os campos de cultura de chá na região. Um plantador informou que viu o avião passar rente a sua propriedade. "Segundos depois, ouvi uma explosão. Corri para fora e vi que a aeronave tinha caído na cordilheira. Havia vários incêndios".

Câmara autoriza Prefeito doar terreno para a SSI

Blumenau (Sucursal) – Na reunião da última quarta-feira da Câmara de Vereadores de Blumenau, o prefeito Félix Theiss ficou autorizado pelo Poder Legislativo a doar uma área de terra da municipalidade para a Secretaria de Segurança e Informações do Estado, a fim de que seja construída a sede da Delegacia Regional de Polícia naquela cidade.

A área a ser transferida para o Governo do Estado situa-se na rua Almirante Tamandaré, no bairro da Vila Nova, e tem 5.200 metros quadrados. No termo da doação uma cláusula estabelece o prazo de dois anos para a SSI concretizar a obra. Caso não seja construída nesse período, o imóvel poderá reverter ao patrimônio do Município.

Com esta doação pretende-se encerrar uma velha reivindicação do município blumenauense. Em 1967 já o governo municipal havia feito doação semelhante, de outra área, no bairro de Ponta Aguda, local que foi julgado impróprio para a construção, tendo retornado mais tarde ao patrimônio da municipalidade. Foi depois destinada outra área, situada na rua das Missões, local ainda julgado inconveniente pela SSI que, na ocasião, manifestou inclusive interesse pela área ora doada, na rua Almirante Tamandaré.

Avalista queixa-se de um "amigo" que o deixou mal

Lages (Sucursal) – Edson Silva, de Lages, que foi posto em dificuldade por seu amigo José Carlos Borges, compareceu na Delegacia de Polícia, ontem, para contar a sua "experiência". José Carlos chegou um dia para ele, cheio de bons propósitos, querendo "ajeitar" a sua casa para dar melhor conforto a família. Para isto pediu a Edson que avaliasse a compra de alguns móveis, o que foi aceito, com muita boa vontade, pelo amigo.

Assinou os papéis de cadastro e as duplicatas da firma vendedora, e José retirou mobiliário no valor de Cr$ 7.500,00. Mas, em seguida, antes de pagar a primeira mensalidade, este vendeu todos os móveis recém comprados e sumiu da cidade. Consta agora que esteja em Pato Branco, no Paraná, e a firma pediu o pagamento da conta, por parte do amigo avalista, que pediu as providências cabíveis, por parte da autoridade policial.

AKI
MODA JOVEM
FLORIANÓPOLIS-ITAJAÍ

Brasão
Center
garrão
alfazema
R.DE OURO, 21 - FPOLIS

Policial reage a assalto e mata dois

Os seis ladrões que na madrugada de ontem, no Rio, assaltaram o ônibus da linha Saracuruna–Caxias, levando Cr$ 140,00 da cobradora Dorimar Belarmino não esperavam pela reação de um dos passageiros – o mais idoso de todos, ele sacou de um revólver e matou dois dos assaltantes. Os outros quatro saíram correndo, enquanto o homem que fez os disparos, ferido, foi removido em estado grave, inicialmente para o Hospital de Caxias e posteriormente para o Getúlio Vargas. Ali foi identificado como o investigador José Vieira dos Santos, o "Pernambuco", da Delegacia de Caxias. O outro ferido foi o passageiro José Barbosa da Silva.

O assalto ocorreu por volta das quatro horas quando o coletivo de placa RJ–KJ–0565 seguia em direção a Campos Elíseos. Os seis assaltantes estavam no seu interior juntamente com os passageiros. Em determinado trecho da estrada os seis ladrões dominaram a situação e mandaram o motorista João Ra mos Passante parar o veículo. Tomaram os Cr$ 140,00 da cobradora Dorimar Belarmino e começaram a roubar os objetos de valor dos passageiros. Até que chegaram ao banco em que se encontrava "Pernambuco". Este, rapidamente, sacou de seu revólver e disparou atingindo dois bandidos que responderam aos tiros.

Trio de "turistas" dá golpe na cidade

"Turistas" argentinos em férias aplicam conto dos "travellers" em hotel e no comércio da Capital

Sem nenhum motivo de desconfiança para a portaria, três jovens argentinos hospedaram-se às 22h45m de segunda-feira num dos melhores hotéis de Florianópolis. Sua bagagem, razoável para turistas descontraídos, foi transportada para o apartamento e o automóvel Fiat vermelho, 4 portas, em que viajavam, foi alojado na garagem privativa dos hóspedes. No dia seguinte saíram cedo e, como turistas internacionais, pagaram em dólares. Com *travellers cheques* que mais tarde o banco devolveu por serem totalmente falsos.

"CÂMBIO"

O golpe foi dado rapidamente. Chegaram, hospedaram-se e no dia seguinte deixaram o hotel (era cedo, os bancos ainda estavam fechados), optaram pagar com *travellers cheques* de 100 dólares, propondo ao hotel a devolução do troco (só tinham cheques de 100 dólares) em moeda nacional, a um câmbio animador de Cr$ 7,00 o dólar. Além do hotel onde se hospedaram, fizeram outras vítimas na cidade, bares, restaurantes, boate e mesmo lojas do comércio local, onde adquiriram artigos diversos, pagando sempre com as notas de 100 dólares. Não houve quem recusasse o nobre valor da moeda americana.

"TURISMO"

O tipo de fraude, principalmente envolvendo uma moeda tão respeitável, só pôde ser verificado ao correr do dia e de compensações bancárias, quando os *travellers cheques* foram chegando à Carteira de Câmbio do Banco do Brasil. Descoberto que as notas eram, não falsificadas, mas completamente falsas, forjadas em gráfica particular, foram imediatamente notificados os bancos recebedores, as vítimas e o Plantão da Delegacia de Ordem Política e Social, que passou a investigar, cercando todos os pontos viáveis de novas investidas. Foram recolhidas as notas do valor de 100 dólares cada uma mas os três "turistas" não foram localizados, tendo, provavelmente, ao fim da série de transações, deixado a cidade rumo ao centro do País, para onde parece se destinaram, através da modalidade original de "financiamento turístico".

Não venderíamos carros usados que causassem problemas para você e para nós.

Carro usado é negócio muito sério. E, por isso mesmo, levamos esse negócio com muita seriedade.

Quando vier comprar um carro usado em nossa loja, você levará um carro testado e revisado. Você levará, também, um certificado de garantia, que faz do seu carro usado algo mais do que um simples carro usado.

Depois, você contará com assistência técnica e serviços autorizados de um Concessionário de Qualidade Chevrolet.

Se você está procurando um bom carro usado, venha até a nossa loja. Isso nunca vai pesar no seu bolso, nem na nossa consciência.

Chevrolet

Plantão aos sabados e domingos

VEÍCULOS USADOS DE QUALIDADE

Nos temos os financiamentos de acordo com o seu orçamento

Hoepcke Veículos S.A.
Av. Ivo Silveira 999
Fones: 3566 - 2466

JOVEM, DECIDA-SE PELA CARREIRA POLICIAL CIVIL.

Se você é Bacharel em Direito,
inscreva-se para o curso de Delegado de Polícia.
Tendo o nível secundário, você está apto a prestar exame
de seleção para os cursos de Comissário
de Polícia, Escrivão de Polícia, Perito de
Trânsito ou Técnico Dactiloscopista.
No interior do Estado, procure
uma Delegacia Regional de Polícia.
Em Florianópolis, inscreva-se
na Escola de Polícia Civil, até o dia 31 de dezembro.
Escolha um dos cursos especializados que a Escola
de Polícia Civil está oferecendo.
Decida-se por um futuro promissor.
Faça carreira na Polícia Civil de Santa Catarina.

Prefeitura ganha liminar contra boate

Balneário Camboriú (*Sucursal de Itajaí*) – *A Prefeitura Municipal, que no início do ano negou licença para o funcionamento da* Boate Kizumba, *localizada na avenida Brasil, zona considerada residencial, tendo obtido ganho de causa no julgamento da liminar em primeira instância. Tão logo foi denegado o alvará necessário para o funcionamento do estabelecimento, a direção do mesmo impetrou o mandado de segurança contra a Prefeitura, alegando sofrer arbitrariedade e abuso de poder, de parte da autoridade municipal. O Juizado de Direito da Comarca recusou, no entanto, a segurança pedida, sob o fundamento de que o ato do prefeito não era ilegal, porque* Boate Kizumba, *se havia tornado um antro de depravação e perturbação da ordem pública. Inconformada com a decisão preliminar, a boate recorreu ao Tribunal de Justiça do Estado, que acaba de confirmar, por unanimidade de votos, o julgamento da primeira instância.*

Juiz acha que CNT pode ser alterado

O Código Nacional de Trânsito não é definitivo e o Conselho Nacional de Trânsito está aberto a sugestões e opiniões sobre o assunto, afirmou o juiz do Tribunal de Alçada de São Paulo, Sr. Geraldo Faria Lemos, que é membro da Comissão que elaborou o anteprojeto para a reformulação do atual Código de Trânsito. O Sr. Geraldo Lemos disse que em muitos aspectos o código pode dar margem a interpretações dúbias ou mesmo tornar-se intelegível. "Embora reconheça as falhas do código acredito que ele deva manter suas características punitivas pois caso contrário se transformará num manual de boa conduta".

Segundo o Sr. Geraldo Lemos ocorrem muitas dificuldades em nível da comunicação das leis: Não divulgação correta, diários oficiais que atrasam, comentários da imprensa emitindo juízos falsos – "a questão da divulgação é um sério problema que exige não só a responsabilidade de quem emite as opiniões, mas que tem outra face, ou seja, a sonegação das informações". Durante sua palestra o conferencista disse que vem se formando uma indústria de transporte de escolares em São Paulo com risco de vida para as crianças, "carregadas sem o menor cuidado em coletivos sem condições de segurança".

O Sr. Geraldo Lemos frisou que atualmente em caso de acidente na pista é necessária a permanência dos veículos para a atuação da perícia técnica, mas a remoção da vítima é imprescindível, "sendo mesmo questão de humanidade".

A população mal orientada e com uma fixação errada de conceito do Código de Trânsito ainda pensa que não se deve mexer na vítima. Outro exemplo de falsa interpretação da lei é a portaria que em São Paulo determinava permissão para estacionamento nas vias públicas conforme os dias pares ou ímpares, "que muita gente pensa encontrar-se ainda em vigor".

cef

Caixa Econômica Federal
AVISO

A Gerência de Habitação e Hipoteca convida os mutuários abaixo relacionados a comparecerem, no horário das 13,00 às 16h30m., no segundo andar de seu Edifício Sede, à Praça XV, 30, nesta Capital, para tratarem de assunto de seu interesse.

C/C	MUTUÁRIO
3.566	Antônio Santaella
3.685	Clube do Penhasco
3.808	Hamilton Campos
3.832	Oswaldo José de Simas
3.860	Neci Lopes
4.180	Isaias de Oliveira
4.247	Edelberto Amandio Schmitz
5.098	Marly Ze naide F. Rosa
5.102	Alvaro Tolentino Schmitz
5.108	Ga stão Simone Assis
5.391	Francisco de Paula M. Rodrigues
5.522	Mário Balestieri
5.542	Moacir Pereira
6.346	Mário Euclides Teodoro de Melo
6.534	Santina Docilicia Sodré
6.881	Antônio Francisco de Oliveira
7.062	José João Harger
7.110	Lirio Gabriel Zortea
7.127	Luiz Gonzaga de Souza
7.285	José Luiz Sobierajski
7.302	Lércio Feliciano Caetano
7.460	Nicolau Teixeira
7.575	Silas Ca rdoso
7.871	Neusa dos S. Machado Correia
7.930	Fe rnando José Vaz
8.045	Manoel de J. Andrade e Silva
8.056	Enio José Guerreiro
8.067	Nicacio Tiago Ma chado
8.088	Darci Xavier Fortunato
8.109	Orivaldo Vieira Stuart
8.610	Alvaro A. de Oliveira Abreu
3.078	Carlos Angelo Fdrigo
3.522	Joaquim Alves Fe rreira Neto
3.801	Dilma Ma. da Silva
3.802	Amaury Silva
4.103	Alvaro Soares de O. Neto
4.177	Octacilio Manoel Coelho
4.195	Júlia Ma. Schmidtz
4.212	Valda Ga rcia
4.259	Firmino de Fa rias
4.268	Mário Henrique de Paiva
4.494	Manoel Martinho de Souza
4.501	Miguel de Almeida
4.519	Bento José da Silva
4.589	Mário Olindo Evangelista
4.592	Zulmar Luiz Coelho
4.702	Rogério Luiz de Souza
4.707	Zenaide Peixer dos Santos
4.776	Romualdo Durval Borba
4.805	Erondina Pinheiro Pereira
4.820	Jaime Pierre da Silva
4.938	Ivo Luiz Carlos
4.943	Hamilton Antenor Silva
4.953	João José da Silva
5.150	Hilton Coelho Pinto
5.230	Eduvaldo José Vieira
5.232	João José Schmidt
5.370	Dilson Sardá
5.376	Camilo V. da Silva
5.478	Luiz Carlos dos Santos
5.603	Miguel Saturnino Silva
5.670	Ma noel Almeida
5.687	Raulino Machado
5.819	Maria das Dores Costa Pereira
5.885	Diair Rosa
5.941	Alziro Correa
5.981	Nelso Neri Emerim
6.271	Claudio Taranto
6.394	Paulo Honorato Serafim
6.401	Nivert Nilson Schlidwein
6.421	Miguel Dalivio Braga
6.491	Alcino Carvalho Filho
6.608	Ma noel Prazeres
6.700	João Vasques
6.848	Luiz Henrique Palumbo Targat
6.930	Higino Hass
6.998	Carlos Demetrios F. Rivarola
7.655	Romeu Sebastião Neves
7.695	Inocencio Warmhing
7.764	Benjamin de B. Barreto
7.951	Rogério Manoel de Souza
7.967	Haylor Delambre Dias
8.023	Nilton Gomes Paz
8.100	Irivaldo Medeiros
8.311	Wilson Boabaid
8.631	João Carlos Albano
8.778	Hamilton Caminha

Acervo: Biblioteca Pública SC - Hemeroteca Digital Catarinense

Horóscopo

Omar Cardoso

ÁRIES – Favorável as viagens, para receber benefíc ios de parentes e do cônjuge e para progredir no trabalho e no plano material. A disposição mental será muito boa e o trato com pessoas de posição lhe trarão prosperidade. Pode amar.

TOURO – Dia em que deverá tomar cuidado com sua saúde, principalmente com as coisas que possam afetar seus rins, intestinos ou desarranjos funcionais. Por outro lado, conseguirá lucrar em negócios relacionados com seu casamento.

GÊMEOS – Dia propício para dar um fim pacífico em suas disputas, para que possa ter êxito em suas relações públicas. O fluxo também favorece as associações afortunadas com nativos de Áries e Leão. Ótimo às viagens e ao amor.

CÂNCER – Favorece aos tratamentos de beleza física, principalmente do rosto (cravos, espinhas, rugas, etc.) e das pernas. Poderá, também lucrar no emprego de suas economias e no comércio de metais e pedras preciosas. Espetacular às viagens e ao amor.

LEÃO – Dia que lhe promete muito êxito nas novas amizades, nas especulações, empresas e no emprego de suas novas idéias no campo profissional. Os familiares estarão dispostos a colaborar juntamente com a pessoa amada e os superiores do trabalho.

VIRGEM – Dia bem favorável aos assuntos domésticos e para solucionar as dificuldades familiares. As viagens, os meios de transportes, os negócios imobiliários lhe proporcionarão bons lucros. Contudo, deverá evitar atritos na vida amorosa.

LIBRA – Sucesso na vida artística de um modo geral, na literatura e em tudo que possa elevar sua mente e lhe dar prazer, está previsto para hoje. Os negócios e os meios de comunicação também estão favoráveis. Pode amar e viajar.

ESCORPIÃO – Sua vontade de vencer, juntamente com a boa fase que está atravessando, poderão lhe assegurar os mais caros benefícios, neste dia venusiano. Favorece os negócios relacionados com hotéis, joalherias e confeitarias. Bom ao amor e às viagens.

SAGITÁRIO – Dia dos mais propícios para desenvolver-se em todos os setores de sua vida. Fará bons negócios, entrará em contacto com pessoas de boa situação financeira e lucrará, de algum modo, com as novas amizades que fizer. Bom ao romance.

CAPRICÓRNIO – Algumas dificuldades na vida social e familiar estão previstas para hoje. Cuide também da saúde, da reputação e, principalmente de seu dinheiro, pois está predisposto a gastar a esmo. Ótimo aos estudos, pesquisas, investigações e ao amor.

AQUÁRIO – Lucrará, neste dia, por intermédio de relações com pessoas afortunadas ou pela influência de amigos nascidos em Áries. Estará mais habilidoso profissionalmente e conseguirá ótimos resultados nos negócios e nas novas associações.

PEIXES – Êxito nos trabalhos que necessitam muito responsabilidade e perícia, nos negócios iniciados anteriormente e na vida pública de um modo geral. Ótimo para decorar o lar, para renovar o ambiente de trabalho, ao amor e às viagens.

Cinema

Darci Costa

SERPICO (Serpico) Filme policial americano, relatando a história de um policial, em luta contra a corrupção existente na própria estrutura da organização. É a história de Frank Serpico, vivida aqui por Al Pacino, o ator de O Poderoso Chefão. O diretor Sidney Lumet não volta ao seu melhor nív el; especialmente, quando tenta, ao final, no discurso do protagonista, desfazer certas acusações. Technicolor. Censura 18 anos. São José: 3 – 7,45 e 9,45 horas.

O VALE DO CANAÃ, nacional de Jece Valadão, com Milton Rodrigues e Elizangela. Censura 10 anos. Ritz: 5 – 7,45 e 9,45 horas.

MÃOS SUJAS SOBRE A CIDADE (Busting) Outro filme na mesma linha de Sérpico; narra a luta de dois policiais, na procura de manter a integridade, no meio de chefes corruptos. Os protagonistas são Elliot Gould e Robert Blake. O filme foi escrito e dirigido por Peter Hyams, elemento egresso da TV. Technicolor. Censura 18 anos. Coral: 3 – 8 e 10 horas.

OS GANGSTERS NÃO ESQUECEM, com Jean Louis Trintignant

SOB O SIGNO DA VINGANÇA, com Burt Reynolds. Censura 18 anos. Roxy: 2 e 8 horas.

UMA DUPLA DE MESTRES, de Duccio Tessari, com Franco Nero e Elli Wallach. Censura 14 anos. Jalisco: 8 horas.

KARLA – SEDENTA DE AMOR, com Wilma Celeste

O ESTRANHO VICIO DA SENHORA WARD, com George Hilton - Censura 18 anos. Glória: 8 horas.

VAMOS FAZER O AMOR, com Lando Buzzanca. Censura 18 anos. Rajá: 8 horas.

Max Moura, com toda essa compenetrada cara, está encantando a blumenália em geral a partir de hoje na Casa dos Artistas – afinal, ele também é artista. E da pesada (pesa, aproximadamente, 60 quilos, o que, convenhamos, não é tanto peso assim). É que Max está mostrando o que é que viu nas margens do Rio São Francisco, a sua última viagem. Foto de L.P. Pe ixoto.

Sem título

Florianópolis, Flo, Flor, Floripa, Florisa, ou, simplesmente, Flops que é como nós do litoral, rápidos e rasteiros, falamos. O que é que vocês preferem? Tem gente que não quer uma coisa nem outra: vai de: Ilha de Santa Catarina mesmo que, afinal, não é só dela, mas nossa, somente nossa, dos ilhéus. Atravessou a ponte e não é mais Ilha (é claro, senão não haveria razão de ponte e pontes). Sou radical e digo: a Ilha não é dos outros – afinal, o Streitcho existe prá que? É claro que é permitido vir, trabalhar, até se divertir (a final, muitos são os ilhéus que vão se divertir no continente) mas dizer que a ilha é deles também, é pura pretensão. Não é nem deles, nem de ninguém (só nossa, repito) e muito menos dos gaúchos que vieram prá ficar. Antes ficassem em Sombrio, onde também deve haver sombra e água fresca... Além: Sombrio fica pelas alturas da fronteira e pelo que se sabe, gaúcho não dispensa uma fronteira...

—x—

Um fato engraçado: aqui no jornal trabalha uma menina, cara nova. Eu, querendo ser simpático (como sou com todo mundo) sempre estou a sorrir prá ela. E nada. Nada vezes nada. A guria não é capaz de esboçar um sorriso, de dar um bom dia, boa tarde que seja. Jamais me respondeu a perguntas que fazia só prá ver a sua reação. Ontem descobri o porque de tanta antipatia, aparentemente gratuita: ela é gaúcha... Logo, não consegue ir com a minha cara...

—x—

Mas eu não tenho nada contra os gaúchos. Até que muito pelo contrário. Afinal, não é o gaúcho o centauro dos pampas? E como gosto de mitologia, vai daí que... Agora, gaúcho ou quem quer que seja, tem de estar no seu devido lugar. A não ser que esteja em Nova Iorque que é uma cidade cosmopolita e ninguém é de ninguém, muito menos de lugar algum. Mas Flops é uma cidadezinha de nada, é nossa, somos bairristas o suficiente prá impedir que os outros (gaúchos ou não) venham bater com os costados numa de nossas quarenta e três praias. Aliás, são por causa dessas (mal) ditas quarenta e três praias que vem todo mundo prá cá. Tirar a nossa paz, de saudosa memória.

—x—

Ainda agora estou sabendo que argentinos compraram (ou estão querendo comprar) toda a Ponta das Canas – Puenta de las Cañas lá prá eles. São os portenhos invadindo o interior da Ilha.

Aliás, a nossa Ilha sempre foi muito dada à invasões, não é de hoje. Desde os tempos dos piratas que vinham, invadiram, matavam, defloravam, roubavam e deixavam a pobre da vila de Nossa Senhora do Desterro entregue ao Deus dará.

—x—

Não é atoa que a localidade onde hoje está instalada a nossa cidade, já foi chamada de La goa dos Patos...

—x—

Mas, por favor, não me levem a sério que tudo não passa de brincadeirinha.

Pois é: brincando é que se diz as coisas...

Ser fofa não é ser glamour girl, por favor. Se bem que é importante ter uma boa dose de glamour (que eu não sei bem o que é – apenas imagino) e indispensável que seja girl. É ser linda sem ser miss – mas tem de ser senhorita. É ter charme e graça, beleza em geral, para a geral. E, principalmente, juventude. É ser gatinha sem miar. Ser fofa é, antes de tudo, um estado de espírito. Silvia Madeira Neves é fofa. Foto de Paulo Dutra.

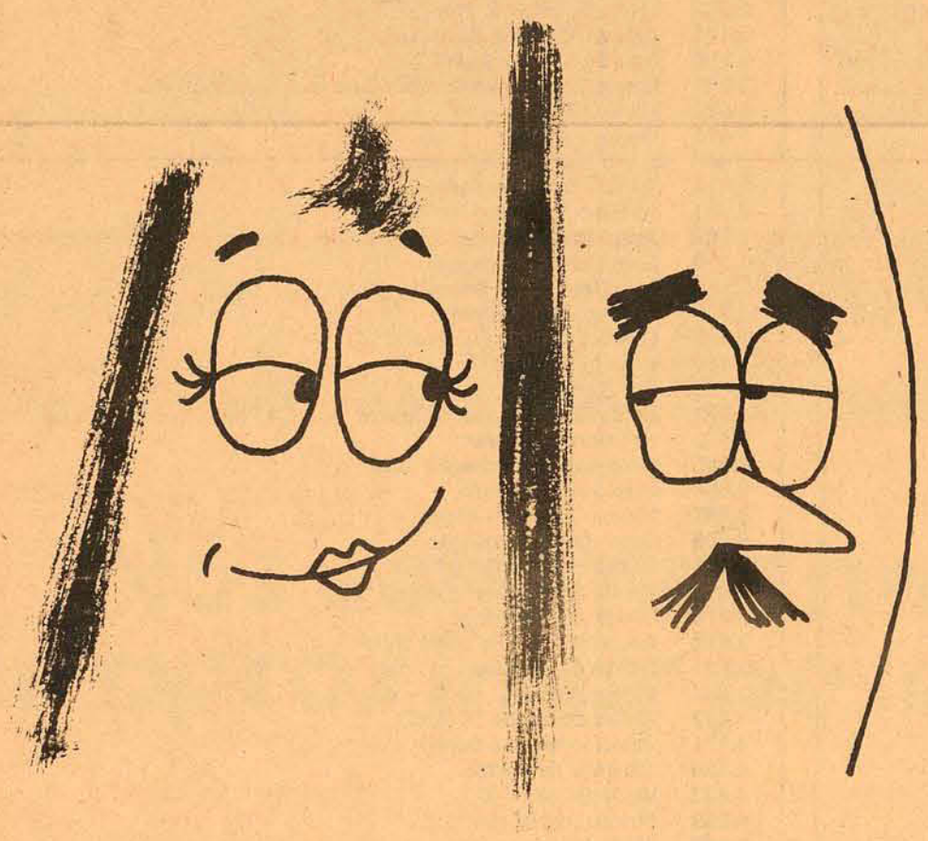

veja o que a propaganda faz por você

Esta é a Semana Mundial da Propaganda, um bom momento para mostrar àquelas pessoas que fazem pouco da Propaganda alguns dos benefícios que ela trouxe ao mundo dos nossos dias.
Primeiro, é a Propaganda que permite que você usufrua da televisão, dos jornais, do rádio e das revistas, pois é ela que mantém, com substancial parcela, estes veículos.
Segundo, é a Propaganda que estimula o comércio, a circulação de valores, resultando daí muito do progresso que traz benefícios para você.
Terceiro, é a Propaganda que permite ao consumidor, expondo marcas e qualidades, escolher bons produtos e preços.
Quarto, a Propaganda é parte fundamental do processo de livre concorrência, o que faz com que você consuma produtos de qualidade constantemente melhorada.
Há muito mais para falar de Propaganda, mas vamos cortar a conversa por aqui. Acreditamos que já dissemos o suficiente para você prestar um pouco mais de atenção no próximo comercial.

PUBLIC empresa de propaganda ltda.
Rua Rui Barbosa, 57 – Fone: 3689 – Florianópolis – Santa Catarina
Escritórios: Blumenau e São Paulo

ESTE ANÚNCIO FAZ PARTE DE UMA CAMPANHA IDEALIZADA PELAS AGÊNCIAS CATARINENSES EM COMEMORAÇÃO A SEMANA MUNDIAL DA PROPAGANDA.

Acervo: Biblioteca Pública SC - Hemeroteca Digital Catarinense

Jane Arantes de Bem, a bonita universitária que frequenta a praia da Joaquina.

Zury Machado

Curso – O curso de Engenharia de Segurança que está sendo realizado no auditório do INPS, visa entre outras coisas reduzir o número de acidente do trabalho.

–x–

Viagem – O casal Miriam e Enio Luz, pensam seriamente em uma viagem a Europa em maio do próximo ano. O casal Luz, quer visitar apenas, 12 países.

–x–

Exposição – A pintora Nini, que está expondo sua arte no salão Nobre do Palácio Barriga Verde, recebeu a visita do Secretário Paulo Blasi, da Educação. O Secretário Blasi, durante sua visita, adquiriu uma tela de Nini.

–x–

A Drogaria Catarinense está informando às mais bonitas mulheres de nossa sociedade que estará na Drogaria dia 9 próximo, para o novo lançamento de maquilagem, uma competente esteticista de Max Factor.

–x–

O simpático e elegante casal Julia e Hélio Guerreiro, com um grupo de amigos, anteontem, almoçava no restaurante Braseiro.

–x–

Livraria Lunardelli, vai promover o 1o. Encontro Catarinense de Autores. A promoção, segundo estamos informados, realizar-se-á em janeiro do próximo ano.

–x–

Governador Colombo Machado Salles, dia 14 próximo será Paraninfo dos Aspirantes a Oficial da Reserva do Exército. A solenidade dar-se-á no Estádio Orlando Scarpelli.

–x–

A Direção da Escola Profissional Feminina Dr. Jorge Lacerda, está nos convidando para a solenidade de formatura da Turma Senhora Luiza Helena Machado Blasi, dia 11 no Plenário do Palácio Barriga Verde.

–x–

A Firma Emedaux acaba de adquirir 20 telas do artista plástico Antonio Mir, para a decoração do majestoso Grande Hotel Florianópolis, que será inaugurado no próximo ano.

–x–

Nossos cumprimentos ao e legante casal da sociedade carioca, Na ir e Theodócio Atherino, pela formatura de seu filho Cristovão, hoje no Rio, na Faculdade Federal de Medicina da Guanabara.

–x–

Recebendo os melhores elogios pelos seus trabalhos em exposição no escritório de vendas da Emedaux, à rua Deodoro 13, a pintora Catão Brasil.

–x–

Com movimentado coquetel, Sehbe Magazine Ltda, inaugurou sua nova loja Alfred, à Praça 15 de Novembro 24. Aos Diretores do Magazine, os agradecimentos deste colunista pela gentileza do convite.

–x–

Como tudo se sabe em sociedade, estamos sendo informados que com espetacular som, realiza amanhã, a boate do Santacatarina Country Club. Parabéns a Diretoria em exercício.

–x–

Charrete Boate – Agora para um bom programa no final de semana, temos a movimentada boate Charrete, que também tem seu restaurante no Balneário de Canasvieiras. O c asal Antonio Santaella, com um grupo de amigos, anteontem jantava no restaurante da Charrete.

–x–

Dominique, está nos convidando para sua primeira amostra de arte em Florianópolis, inaugurada ontem às 20 horas, a Rua Dom Ja ime Câmara no. 7.

–x–

Quem tem frequentado c onstantemente o badalado Tubulão, é o simpático casal Laura e Mário Raulf Correa. Anteontem, o casal Correa, no Tubulão palestravam animadamente com o industrial Be nito Battistotti.

–x–

Em companhia de assessores esteve visitando as cidades de São Bento do Sul, Curitibanos e Concórdia, onde inaugurou agências do Banco do Estado, o Governador em exercício Senhor Atílio Fontana.

–x–

As treze formandas da Faculdade de Se rviço Social colarão grau no próximo dia 10, às 20 horas, no auditório da Reitoria da Universidade Federal de Santa Catarina, no campus da Trindade.

A turma "Irmã Clementina Tonellotto" tem como patrono o Governador Colombo Salles e paraninfo o professor Victor Peluso Júnior.

–x–

Country – Com equipamento de som e repertório sob os cuidados de Rico Lobato e Ricardo Ta pado, além de música ao vivo, será reaberta sábado a boate do Santacatarina Country Club. A reabertura do Country deverá fazer com que o clube volte aos seus bons tempos, esperando-se para este sábado um grande movimento em sua boate e restaurante.

Heloisa Helena Ca rvalho Cruz Lima, hoje é notícia em nossa coluna.

Som

NABOR PRAZERES.

CHICO ANÍSIO E ARNAUD RODRIGUES: VÔ BATÊ PRA TU.. PRA TU BATÊ PRA TUA PATOTA...FALÔOO. Isso aí é a música que está sendo o xodó dos que vêem o programa CHICO CITY na Televisão e agora o sambinha nordestino à disposição da patota nas lojas da cidade.

Vô batê pra tu que o disco está joinha, com Chico Anísio mais uma vez demonstrando a sua capacidade artística de criar personagens apresentando também nas faixas do Lp "BAIANO & OS NOVOS CAETANOS" título do Lp que começa no seu lado A com "VÔ BATÊ PRA TU..." composição de Arnaud Rodrigues e Orlandivo, além de "NÊGA" que também é conhecida do programa de televisão aparecendo aqui como arranjo novo e o éco como parte importante. "URUBU TÁ COM RAIVA DO BOI" é uma faixa já por seu tema badalado e conhecida do público pois é gravação já bastante rodada. O que enfeita a composição de Geraldo Nunes e Venâncio neste Lp é a falação do "Baiano" personagem do Chico City, que por si só é um sarro total. Uma das faixas que o Chico enfeita é a "VÉIO ZUZA" onde o personagem dá uma receita no final para uma apaixonada ter o seu amor, juntamente com a sua característica gargalhada de gozação. Beleza de poesia melódica está em "CIDADÃO DA MATA" ao lado de TRIBUTO AO REGIONAL num som muito gostoso ressaltando-se o instrumental, aparecendo flauta, cavaquinho, gaitinha de boca e outros mais numa homenagem à música regional, aliás uma idéia excelente da dupla. Finalmente no Lp BAIANO E OS NOVOS CAETANOS com Chico Anísio e Arnaud Rodrigues encontramos uma adaptação de Chico e Arnaud para CIRANDA, contando para enfeitar uma falação característica do Baiano.

Chico Anísio criou o seu personagem Baiano, em cima da maneira de falar do Caetano, Gil, Gal e Bethania e a maneira como o faz chama logo a atenção. CHICO ANÍSIO um dos melhores humoristas e produtores de Televisão e Rádio Brasileiro, está aí nas lojas da cidade esperando apenas por você para ser curtido.

DOMINGO
19 horas

HEBE

Programa de roupagem inteiramente nova com Hebe no comando dos acontecimentos que serão os mais diversificados, possibilitando a esta querida personalidade, a apresentação de gente realmente importante em todos os setores de atividade humana. Debates, entrevistas e a participação dos maiores cartazes da música popular brasileira fazem parte do show que se propõe a ser o reflexo daquilo do que realmente importante acontece e de gente que é notícia.

TV CULTURA
CANAL 6

PAPAI NOEL CHEGA DIA 7

O bom velhinho chega sábado às 15 horas no pátio da Escola de Aprendizes Marinheiro num helicóptero da Base Aérea. Vai distribuir muita bala e PEPSI COLA.
Toda a garotada da Grande Florianópolis está convidada.
Promoção: **Núcleo Regional do Sesi do Estreito**, O ESTADO e PEPSI COLA.

Acervo: Biblioteca Pública SC - Hemeroteca Digital Catarinense

Marfiso Automóveis

RUA: GAL. GASPAR DUTRA – ESQ. AFONSO PENA fone 6597
ESTREITO – FPOLIS

VEÍCULOS NOVOS.

CORCEL LDO – AMARELO PIERROT	OK
CORCEL LUXO – AZUL COLONIAL	OK
CORCEL LUXO – MARRON CONHAQUE	OK
OPALA CUPÊ – VERMELHO VINHO	OK
CHEVETTE – BRANCO EVEREST	OK
VOLKSWAGEN 1500 – BRANCO LOTUS	OK

VEÍCULOS USADOS

OPALA CUPÊ – VERDE METÁLICO	1973
BELINA – AZUL COLONIAL	1973
DODGE DART – AZUL C/PRETO	1972
CORCEL STD – BRANCO	1972

Veículos OK e usados de qualquer marca da linha Nacional.

Amauri PEÇAS E VEÍCULOS LTDA.

REVENDEDOR AUTORIZADO

ESTOQUE DE VEÍCULOS

S P 2 - BEGE ALABASTRO	Ok.
S P 2 – AMARELO SAFARI	1973
FUSCÃO - Branco Lotus	1973
FUSCÃO - Branco Lotus	1972
FUSCÃO - Vermelho	1972
FUSCÃO - Vermelho	1970
KOMBI - Branco Lotus	1969
DODGE 1800 - Cinza Metálico	1974
VARIANT - Azul Pavão	1971
VARIANT - Vermelha	1970
CORCEL 4 PORTAS – Branco Everest	1973
DODGE RT – Branco e Preto –	1973
DODGE DART – Verm. Etrusco	1972
MAVERICK – Azul	1974
OPALA CUPÊ – Verde Metálico	1972
RURAL WILLYS – Bage Banbu	1968
CHEVETTE – Rosa Pantera	1974

POSSUIMOS VEÍCULOS VOLKSWAGEN OK
VEÍCULOS USADOS DE QUALQUER MARCA
R. GASPAR DUTRA – 90 ESTREITO
FONES – 6312 – 6628 – 6632
Florianópolis.

CARIONI COM. AUTOMÓVEIS LTDA.

Av. Rio Branco, 53 - Fone 3966

1 Brasília	1974
1 Fuscão 1500	1972
1 Fuscão 1500	1971
1 Sedan 1300	1972
1 Sedan 1300	1970

CARIONI – Tradição e conceito no ramo de automóveis

C. RAMOS S.A.

O mais antigo revendedor autorizado Volkswagen de Florianópolis, lhe dá a certeza da melhor compra e a tranquilidade da melhor assistência técnica.
Telefones: 2250, 6244 – 6381 – 6585.

C. RAMOS S.A. ENTENDE DE VOLKSWAGEN
"MANTEMOS EM ESTOQUE TODA LINHA DE VOLKSWAGEN OK"
VEÍCULOS USADOS

TIPO: COR:	ANO:
1300 – Branco Lotus	1970
1300 – Azul Diamante	1970
TC – Azul Safira	1974
Variant – Branco Lotus	1972
Variant – Azul Pavão	1971/1972
TL 2 Portas – Azul Niágara	1973
1500 – Branco Lotus	1970
1500 – Ocre Marajó	1973

Dispomos de motores 1300, 1500 e 1600 novos ou recondicionados à base de troca

GATÃO AUTOMOVEIS

Francisco Tolentino, 13 – Fone 2980

1500 Marron Caravelle	OK
1300 Branco Lotus	OK
KOMBI Branco Lotus	1974
1200 Branco Lotus – Jóia –	1963
TL Ocre Marajó	1973

COMPRAMOS SEU CARRO À VISTA

JENDIROBA AUTOMÓVEIS LTDA.

R. Sandanha Marinho Esq. de João Pinto
FONES: 4673 – 2952

OPALA VÁRIAS CORES	1975
OPALA VÁRIAS CORES OK	1974
OPALA CUPÊ LUXO	1973
OPALA ESPECIAL	1973
CHEVETTE VÁRIAS CORES	1974
DODGE 1.800 VÁRIAS CORES	1975
DODGE "SE" VÁRIAS CORES	1975
DODGE 1.800 OK	1974
CORCEL GT	1972
CORCEL LUXO	1972
CORCEL STANDARD	1972
DODGE DART	1971

NÃO FECHAMOS PARA ALMOÇO
COMÉRCIO DE AUTOMÓVEIS, BARCOS
Financiamentos até 36 meses

BEIRA MAR

COMERCIAL BEIRA MAR VEICULOS E REPRESENTAÇÕES LTDA.

Av. Rubens de Arruda Ramos (Beira Mar Norte), 210
Fone – 4377

BRASÍLIA BRANCA EQUIPADA	1974
MAVERICK BRANCO SUPER EQUIPADO	1974
VOLKS 1500 AZUL NIAGARA	1973
VOLKS 1500 BRANCO LOTUS	1972
VOLKS 1500 AZUL NAPOLI	1971
VOLKS 1300 BEGE CLARO	1971
VOLKS 1300 BRANCO LOTUS	1970
VOLKS 1300 AZUL PASTEL	1969
VOLKS 1200 AZUL	1966

ATENDEMOS ININTERRUPTAMENTE DAS 8,00 ÀS 19,00 HORAS.

MÉDICOS

Dr. JORGE LUIZ JORGE
GASTROENTEROLOGIA

Curso de especialização na Santa Casa de Misericórdia do Rio de Janeiro – GB.

Dr. LUIZ LUPI
PSIQUIATRIA

Curso de especialização na ABMM – Rio de Janeiro – GB.
Consultório: Rua Deodoro no. 22 – sala 33 – diariamente das 14 às 19 horas.

ALFREDO DA SILVA e CELSO WIGGERS
ADVOGADOS

causas cíveis – criminais – trabalhistas
Aluguel – compra – venda
administração de imóveis.
Rua dos Ilhéus, 22 cj. 8 – Ed. Jorge Daux – Fpolis
Av. Pres. Kennedy, 73 – Campinas – S. José.

Dra. MOEMA DESJARDINS

Ginecologista e Obstetra
Consultas das 15 às 19 horas, no Edifício CEISA, rua Jerônimo Coelho, 14, esquina Felipe Schmidt, 8o. andar, Conjuntos 801 e 802 – fone 3683 – Florianópolis

ESCRITÓRIO DE ADVOCACIA

THALES BROGNOLI
CPF: 007.819.919
CARLOS Z. RAMOS
CPF: 004.165.179

JOSÉ ANTÔNIO DARÓS
CPF: 164.108.409
ANA MARIA REITZ
estagiária CPF: 167.670.129

DIREITO DE PROPRIEDADE: Despejo – Possessórios – Inventários – Usucapião.
COBRANÇAS
ASSISTÊNCIA A ORGANIZAÇÃO E ADMINISTRAÇÃO DE EMPRESAS.
RUA: José Cândido da Silva no. 721 – 1o. andar – ESTREITO – FONE – 6616

DERMATOLOGISTA

Dra. Maria Carmem de S. Santos Berber
Doenças na pele, couro cabeludo e unhas
Limpeza de pele, depilação
Consultas no período da tarde
Consultório: Rua Deodoro, 15 – s/202 – Fone 4138 – Florianópolis.

CLUBE RECREATIVO "6 DE JANEIRO"
Edital de Convocação

Jader Góss, Presidente do Conselho Deliberativo do Clube Recreativo 6 de Janeiro, no uso de suas atribuições estatutárias, vem pela presente convocar todos os associados para Assembléia Geral Extraordinária à realizar-se em sua sede própria, sito à Rua Prof. João José de Souza Cabral no. 174, Estreito, no dia 12/12/74, às 20,00 horas, conforme prevê o Artigo 7 Letra D dos Estatutos.
Ordem do Dia:
Hipoteca do Terreno
Florianópolis, 2 de Dezembro de 1974.
Jader Góss
Presidente do Conselho Deliberativo

VANDA DE SOUZA SALLES
4o. TABELIÃO DE NOTAS E PROTESTOS EM GERAL
EDITAL

Pelo presente Edital, ficam intimados a pagarem dentro do prazo legal, os títulos que se acham em Cartório para cobrança os senhores:
FREDERICO NICOLAU MULLER – Taquaras.
DEBONA & CIA LTDA – Rua Conselheiro Mafra no. 25 – Nesta.
HRYSSI ENMANOVIL BILLI & CIA LTDA – Rua Tereza Cristina no. 198 – Nesta.
Florianópolis, 05 de dezembro de 1974.
Tabelião

DEPARTAMENTO CENTRAL DE COMPRAS
TOMADA DE PREÇOS No. 74-0774
AVISO

O DEPARTAMENTO CENTRAL DE COMPRAS torna público, para conhecimento dos interessados que receberá propostas de firmas habilitadas preliminarmente, nos termos do Decreto GE. 8.755 de 15.12.69, até as 15 horas no dia 20 de dezembro de 1974, para o fornecimento de "GÊNEROS ALIMENTARES E ARTIGOS CORRELATOS".
O Edital encontra-se afixado na sede do DEPARTAMENTO CENTRAL DE COMPRAS, à Avenida Mauro Ramos no. 212, em Florianópolis, Estado de Santa Catarina, onde serão prestados os esclarecimentos necessários e fornecidas cópias de Edital.
Florianópolis, em 02 de dezembro de 1974.
JOÃO JORGE DE LIMA
Diretor Geral

ORAÇÃO AO DIVINO ESPÍRITO SANTO

Espírito Santo. Tu que me esclareces em tudo, que iluminas todos os caminhos que eu atinja meu ideal. Tu que me dás o dom Divino de perdoar o mal que me fazem que em todos os instantes de minha vida estás comigo quero neste curto diálogo agradecer por tudo e confirmar uma vez que não quero separar-me de ti. Por maior que seja a ilusão material, não será o mínimo da vontade que sinto de um dia estar contigo e todos os meus irmãos na glória perpétua.
Agradeço-te uma vez mais.
A pessoa deverá fazer esta oração 3 dias seguidos sem fazer o pedido. Dentro de 3 dias será alcançada a graca por mais difícil que seja. Publicar assim que receber a graça. C.R.S.

CERTIFICADO EXTRAVIADO

Foi extraviado o certificado de propriedade de um veículo D.K.W., Motor no. 66148092, Chassis no. 6772458, pertencente ao Sr. Agenor José Andrade.
Tubarão, 04 de dezembro de 1974.

DOCUMENTOS EXTRAVIADOS

Foram extraviados os documentos do veículo Marca Ford, Modelo F–600 Diesel. Ano 1963, Cor Verde Noturno, 8 Cil., Motor No. 75BR43252, Chassis No. F64AA–3SB10912, Placas No. AW–0625, de propriedade de Jaime Antônio da Silva.

BELISSIMA CHACARA

No município de Balneário Camboriú, próximo ao Hotel Plaza Itapema, com 150.000 metros quadrados, próximo da praia. Tendo boa casa, com água encanada, luz e força, árvores frutíferas, plantações, barracões para criação de frango, estábulo de vacas. Ótima pastagem. Preço Cr$ 450.000,00. Metade de entrada e saldo facilitado.
Tratar fone 4128.

APARTAMENTO CENTRO

NO EDF. VISCONDE – RUA VISCONDE DE OURO PRETO, COM 2 QUARTOS, SALA, COZINHA, 2 BANHEIROS E ÁREA DE SERVIÇO. – PREÇO: Cr$ 150.000,00
TRATAR NO EDF. DIAS VELHO SALAS 16 e 17 ou FONE 3537 – REGIS IMÓVEIS CRECI 142.

CASA

NA RUA ANTONIO CARLOS FERREIRA FINAL DA AGRONÔMICA CASA DE ALVENARIA COM 2 QUARTOS, SALA, COPA–COZINHA, BANHEIRO, ABRIGO PARA CARRO.
PREÇO: Cr$ 80.000,00
TRATAR NO EDF. DIAS VELHO SALAS 16 e 17 OU FONE 3537
REGIS IMÓVEIS – CRECI 142

RESIDENCIA - ALUGA-SE

Em Bom Abrigo à rua Antenor Morais, 240.
Tratar fone 3573.

TERRENOS

1 – LOTEAMENTO STODIECK LOTE 157
PREÇO Cr$ 25.000,00 + 5 X Cr$ 5.000,00
2 – LOTEAMENTO FIGUEIREDO (COQUEIROS)
PREÇO Cr$ 30.000,00
TRATAR NO EDI. DIAS VELHO SALAS 16 e 17.
OU FONE 3537 – RÉGIS IMÓVEIS – CRECI 142.

CONSTRUTORA JOWI

AV. IVO SILVEIRA, 4.501 – FONE: 64-53
CONSTRÓI SUA CASA FINANCIADA EM ATÉ 240 MESES.
COMPRA OU VENDE SEU IMÓVEL
Creci–17

IMOVEL É UMA QUESTÃO DE BOM SENSO

MOCABEL – Administradora e Corretora de Imóveis Ltda. CRCI-50
ADMINISTRA, COMPRA E VENDE O SEU IMÓVEL, DANDO-LHE TODAS AS GARANTIAS.
Advogados a inteira disposição para sanar qualquer problema de locação, transmissão e compra de imóveis.
Informe-se no Ed. Dias Velho – 1o. andar – sala 109/110.

VENDE-SE

Vende-se uma camionete Ford F–100, ano 1968. Tratar na Fleischmann e Royal à rua Fulvio Aducci, 1140 ou pelo fone 3563.

VENDE-SE

Mercearia, ótimo movimento. Aceita-se por conta casa ou lote. Motivo: ter outro negócio. Ver e tratar: Dom Jaime Câmara, 1 – Centro.

ALUGA-SE

Uma casa com 3 peças na rua Conselheiro Mafra, 188 – fundos.
Tratar no local.

EMPRÊGO
AUXILIAR DE MECÂNICO, FUNILEIRO E VIGILANTE

Firma da capital necessita de "auxiliar de mecânico", e "funileiro", com salário inicial de 500 cruzeiros; "vigilante" – salário mínimo.
Os candidatos devem se apresentar para seleção psicotécnica a partir do dia 9 de dezembro, no LABORATÓRIO DE PSICOLOGIA APLICADA, sito à rua Vitor Meirelles, 30 – 1o. andar – conjunto 2, no horário das 17:00 às 19:00 horas.

PONTO COMERCIAL

Transferimos excelente ponto comercial no centro da Ilha, com ótima localização para qualquer ramo de negócio. Área aproximada de 220m2. Interessados poderão se dirigir à Caixa Postal no. 12 – Florianópolis.

CASA VENDE-SE

Vende-se uma casa com living, sala de jantar, lavabo, Hall de entrada, sala de TV, 3 quartos, 2 banheiros, escritório, cozinha, dependências completas de empregada, lavanderia, garagem para dois carros, situada no Jardim Sulbrasil – na Trindade. Tratar no Jardim Subrasil, 101 – Trindade.

CASA ALUGA-SE

Aluga-se uma casa de material no Estreito. Rua Antonio Mattos Areas no. 382. Tratar pelo telefone 6287 ou no número 393.

A VENDEDORA DE APARTAMENTOS EM FLORIANÓPOLIS

– ALUGAR, VENDER, COMPRAR – chame a PREDIBENS IMOBILIÁRIA
– Edifício Arthur – Apto. c/1 quarto, sala, cozinha, WC, dep. empregada. Temos também kitinete. Preço bom.
– Av. BEIRA MAR NORTE – apto. 3 quartos (1 suite), WC social, cozinha, s/estar e jantar, dep. empregada, lavabo – Financiados.
– CAMBORIÚ – apartamentos c/2 e 3 dormitórios – Financiados.
– Apto. próx. ASSEMBLÉIA LEGISLATIVA – grandes c/ótimo acabamento, preço antigo – Financiados.
– Apto. em COQUEIROS c/185,00m2 – 3 quartos (1 suite), WC social, copa-cozinha, sala estar e jantar, dep. empregada, garagem p/2 veículos (Todas peças grandes).
– Aptos. em construção – o melhor investimento c/maior lucro: Edifício Martinho Callado Jr. e Desemb. Medeiros Filho. É hora da escolha de sua unidade.
– CAPOEIRAS – Casa de alvenaria c/20 mil de entrada e mensal de Cr$ 1.050,00 iniciais (3 quartos, garagem, etc.).
– Temos terrenos na Trindade, próximo CIDADE UNIVERSITÁRIA. Preços à vista ou em condições.
– DEMAIS CASAS – Estreito, Bom Abrigo, Coqueiros, Agronômica, LAGOA.
– ALUGAMOS – Aptos. nos Edifícios: SOLIMAR, RIO BRANCO, BEIRÃO e CONDESSA.
SE V/Sa. PENSA EM VENDER SEU IMÓVEL, CHAME–NOS OU VENHA CONVERSAR CONOSCO.

ARIEL CRCI 17
Predibens Imobiliária Ltda.
Rua dos Ilhéus – Ed. Aplub – s/85
Fones 4141, 3950 e 2481
Florianópolis

CONSTRUTORA E IMOBILIÁRIA BERCATON LTDA.
CRECI 45

Rua Cel. Pedro Demoro, 1791 – FONE 6674

ALUGAM–SE

SALA–2o. andar–Edif. Dias Velho–R.F. Schmidt–no. 202–P/Cr$ 720,00
CASA–R.S. Saraiva, 129–C/4 qtos–sala–copa–coz–qto. banho–garagem– quintal–P/Cr$ 1.500,00.

VENDEM–SE

CASA–madeira–J. Atlântico–2 qtos–sala–coz–qto. banho –entrada p/carro– 48m2–Cr$ 35.000,00
CASA– S/habite-se–Campinas–alvenaria–81,60m2–3 qtos –sala–copa–coz– qto. banho–garagem–Cr$ 70.000,00 – Cr$ 10.000,00 sinal e saldo financiado.
CASA–Praia da Caieira–alvenaria–85m2–2 qtos–sala–coz –A. Srv., Churrasq –abrigo–18Km de Fpolis.– Cr$ 57.000,00.
CASA–Saco dos Limões –madeira–4 qtos–sala–copa–coz –qto. banho–A. Serv. –Terreno 400m2–Cr$ 55.000,00
CASA–Barreiros–3 qtos–sala–coz–qto. banho–A. Serv.– terreno– 300m2– Cr$ 45.000,00
LOTE–Coqueiros–370m2–R. Pascoal Simone– Calçada lajotas– Bem localizado –Cr$ 40.000,00
LOTE–Bairro São João– R. calçada com lajotas– Cr$ 15.000,00
LOTE–R.N. Sra. do Rosário –315m2– Cr$ 15.000,00
LOTES–Barreiros– Cr$ 1.000,00 sinal – saldo financiado.

EXTINTORES CONTRA INCÊNDIO

Venda Recarga
Sul Peças
Rua Dr. Fulvio Aducci, 978 - Fone 6226

- DESPACHANTE SONAGLIO -
HERMINIO SONAGLIO & CIA. LTDA.
R. CEL. PEDRO DEMORO, 2157 - ESTREITO

AO LADO DO DETRAN
encaminhamos carteira de motorista, identidade, passaporte, regs. no DNER, imposto sindical, atestados, certidões, fotocópias, fotografias, seguros total, incêndio obrigatório, plastificações, instruções para preenchimento, etc.
RAPIDEZ E EFICIÊNCIA.

EMPRÊSA SANTO ANJO DA GUARDA LTDA.

HORÁRIOS
Estação Rodoviária de Florianópolis
Fones: 21-72 e 36-82

De Florianópolis para Porto Alegre:
Passando por Laguna, Tubarão, Criciúma, Araranguá – Sombrio – Sta. Rosa e Osório.
6:00 – 8:00 – 10:00 – 12:00 – 14:15 – 18:00 – 20:00hs.
De Florianópolis para Tubarão:
6:00 – 7:00 – 8:00 – 8:30 – 10:00 – 12:00 – 13:00 14:15 – 14:30 – 15:00 – 16:15 – 17:30 – 18:00 – 20:00 – 24 horas.
De Florianópolis para Criciúma:
6:00 - 7:00 - 8:30 - 12:00 - 14:15 - 15:00 - 20:00 e 24:00 horas
De Florianópolis a Laguna:
6:00 – 6:30 – 10:00 – 12:00 – 14:00 – 17:15 – 18:00 e 20:00 horas.
De Florianópolis para Imbituba:
6:30 – 9:40 – 10:00 – 14:00 – 17:00 e 18:30 horas.
De Florianópolis para Imarui:
às 16:45 horas.
De Florianópolis para Lauro Muller:
às 14:30 horas Via Tubarão.
Carro Leito Para Porto Alegre e Tubarão às 22:15 horas.
DIRETO Florianópolis – Porto Alegre, Sem Escala 22:00 horas.

Acervo: Biblioteca Pública SC - Hemeroteca Digital Catarinense

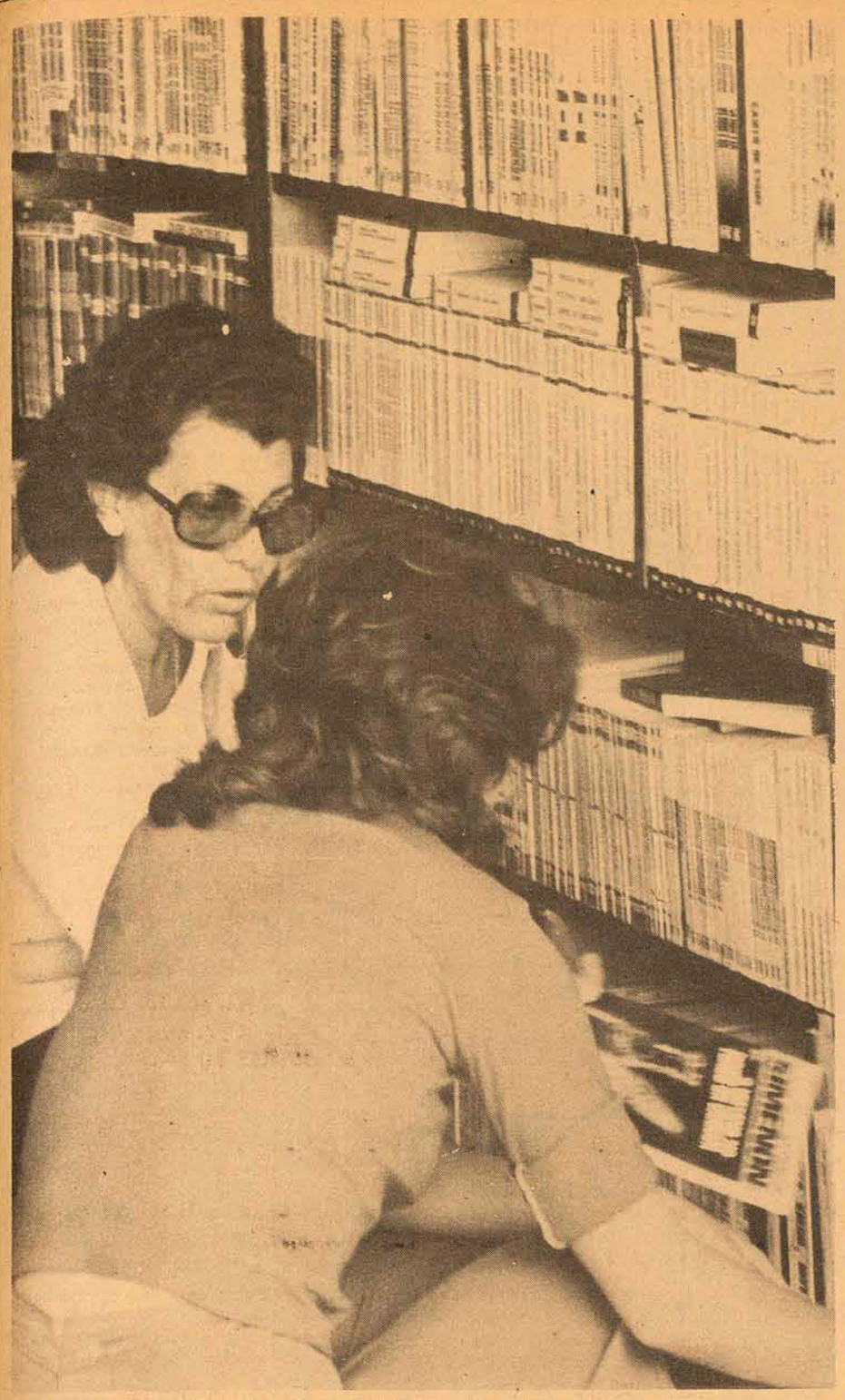

Com o incentivo de 20% de desconto nos livros nacionais, a procura é contínua.

Feira do Livro aumenta em 40% procura nas livrarias

A Feira do Livro, promovida pela Livraria e Editora Lunardelli, fez com que fosse aumentado em 40% o movimento nas livrarias, apesar de ser esta "uma época difíc il para o livro". Segundo Odilon Lunardelli, "o movimento não estourou como devia. Mas os nossos objetivos estão sendo alcançados, ou seja, há mais gente procurando livros, crescendo o interesse da população pelas boas leituras".

O movimento aumentou. Mas muita gente apenas entra nas lojas da promotora da Feira do Livro apenas para olhar, sem poder levar os livros desejados com seus descontos de 20% sobre o preço de compra (exceto os livros infantis ou importados, que levam o desconto de 10%) devido à época, que é de situações financeiras difíceis, embora os livros interessem da mesma forma.

Quanto ao movimento menor que o esperado, as causas, segundo Odilon, são os fatos de os estudantes já terem entrado em férias ou encontrarem-se em fase de provas finais. Uma queda de movimento nesta época do ano é sempre verificada. E ainda há a aproximação das festas natalinas, o tempo em que todos pensam em presentes e melhorias para o lar. Isto influi na diminuição do interesse pelos livros, se bem que haja muita gente que tem por costume dar livros como presente, mesmo no Na tal. "O livro é um pre sente distinto".

Os interesses e gostos, no entanto, tanto dos comerciantes quanto dos consumidores, variam muito. Exceto talvez no que diz respeito a presentear nas festas de fim de ano, o que dispõe de uma velha tradição como fator de impulso ou motivação. Prova desta diferença de pensamento, é o fato de lojas haverem substituido por brinquedos os livros das estantes, enquanto que em outras a venda de livros é promovida, como no caso da Lunardelli e sua Feira de Livros.

Disse também Odilon que acha possível uma mudança no resultado da realização, assim que sairem os pagamentos, que desta vez virão com o abono e o décimo terceiro salário. "É possível que após o dia doze, mais ou menos, o movimento aumente", de maneira a redobrar o êxito da Feira, a qual, alega, tem uma importância maior que a comercial: seu ideal "é o livro, é que todos compreendam sua importância e leiam mais. O livro é muito importante, principalmente para o dia a dia".

UMA FEIRA DIFERENTE

A peculiaridade desta feira de livros é que "a o invés de levar alguns livros e pô-los numa banquinha lá na praça" (o que teria o inconveniente da limitação do número de títulos à venda sob ,promoção), a Lunardelli valeu-se de suas próprias lojas. Assim o interessado poderá escolher entre todos os livros à venda pela livraria, tanto na central quanto na filial, sendo que obterá o desconto da promoção com qual seja o livro que o interessa.

Apesar de relativo, a Feira é um sucesso. E ainda há até o dia 20 de dezembro para que aconteçam coisas. Um fato contado como ponto a favor por Odilon é o de uma família, conhecida sua, ter vindo do Rio do Sul especialmente para uma visita à feira de livros. "E está voltando o hábito de se dar livros como presente. Claro, antigamente se dava muito mais", complementou.

Para o ano que vem, aconteça o que acontecer, haverá outra feira do livro. "E uma terceira, uma quarta... não importa se tenha ou não aceitação". Diz Lunardelli esperar um maior apoio por parte das editoras, com as quais entrou em entendimento para conseguir realizar a Feira. Basta que o público entenda o que é esta feira, "ele é o maior interessado".

O objetivo da *Lunardelli* é criar o interesse permanente pela obra técnica ou pela ficção.

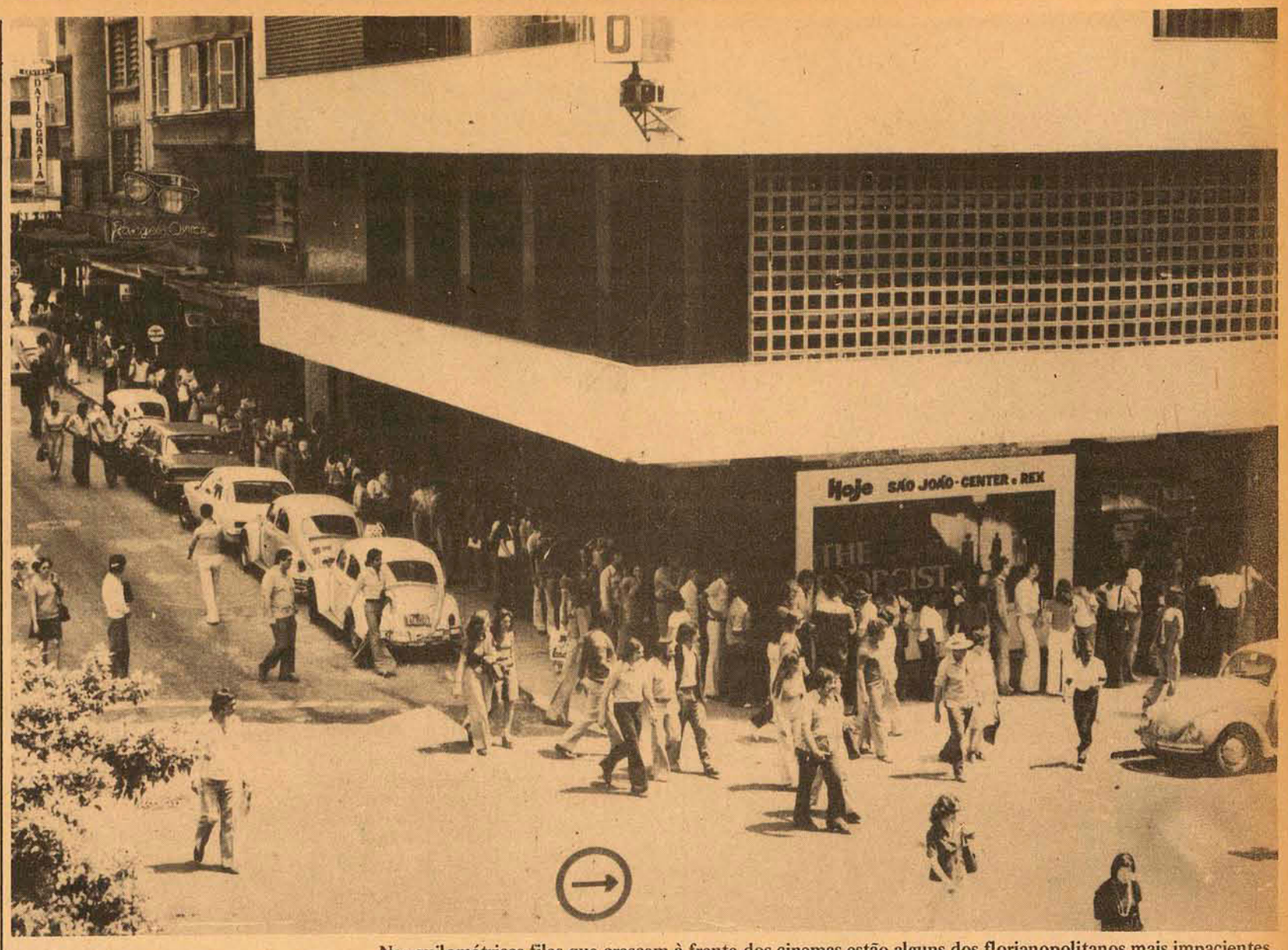

Nas quilométricas filas que crescem à frente dos cinemas estão alguns dos florianopolitanos mais impacientes.

Programa florianopolitano nos fins de semana: ir a Porto Alegre ver «O Exorcista»

(Porto Alegre, de César Valente) – Houve excursões org anizadas para assistir **O Ultimo Tango em Paris**, mostrando um Marlon Brando amadurecido e uma Maria Schnneider selvagem, em cinemas superlotados de brasileiros, em Montevideu, onde o filme passou por poucos meses. Alguns florianopolitanos o viram, na certeza de que aqui jamais o veriam.

Empresas de turismo organizaram excursões à Buenos Ai res on de fazia furor nos cinemas da Avenida Corri entes o filme **"The Godfather ' – O Chefão** – mostrando ainda um Marlon Brando notável.

Um ano depois, "O Chefão" chegou a Florianópolis. O último filme a gerar volúpias coletivas foi "O Exorcista". Simultaneamente passa nas telas do Rio, São Paulo, Salvador, Belo Horizonte e Porto Alegre.

Mais perto que Buenos Aires ou Montevideu, Porto Alegre está "ali" para os impacientes, que se ainda não organizaram excursões coletivas, estão indo a Porto Alegre, aproveitando o fim-de-semana e trocando a praia pelos espasmos demoníacos de Linda Blair, a jovem protagonista do drama (mal contado) extraído dos originais de William Peter Blatty.

Ir a Porto Alegre assistir o demônio é um dos programas de fim-de-semana dos florianopolitanos.

O FILME

O Exorcista é um filme triste e bonito. Mas muito triste mesmo. Mais triste que bonito. O homem está completamente derrotado sob seu próprio peso.. Seu dia a dia o mantém tão morto, neste filme, que o ser humano resiste sem saber exatamente por que ou como. Há vida no início, quando aparecem trabalhadores árabes manejando picaretas. Ou as ruas de alguma cidade do Oriente Médio, com as pessoas indo e vindo.

Quando passamos para as festas na casa da atriz, mãe de Reagan, com muitas celebridades e alguns padres bem relacionados, já as opções se reduzem a nada: ruminam a mesma vida que cansaram de viver, sempre remoendo as mesmas omissões.

Um filho que não está com a mãe quando esta morre, um padre que vira o rosto a um mendigo, uma medicina ainda incompleta, praticada por pessoas também ainda incompletas.

O demônio aa ser exorcizado faz coisas terríveis, imorais, violentas, obscenas e... mas ainfal é um demônio, nada mais natural que seja tudo isso. Ele mata, mas isto é também tão natural hoje, não é novidade para nós. Ele desfigura a menina, mas a fome também desfigura e ninguém pensa em exorcizar a fome do mundo. Ele mata os exorcistas exatamente como têm sido mortos aqueles que têm procurado eliminar as causas, digamos, de algumas injustiças, que desfiguram o homem como Reagan nos seus mais terríveis momentos.

LUCRO

O filme foi feito com evidente intuito de lucro, com claras intenções de ser suavemente polêmico, assustador. Uma diversão suficientemente violenta para que as pessoas de hoje, tão anestesiadas, fossem ao cinema. Matar com tiros, como nos bangue-bangues, não dá mais bilheteria. Sexo? A censura decide por nós o que não devemos ver. Resta a violência, que tem acesso a todos os mercados, de todos os países, dos mais puritanos aos mais livres. A violência que o demônio faz com a menina é muito fácil de ser encontrada nas páginas policiais dos jornais: estupros, espancamentos, facadas, tiros. E nas páginas internacionais também. E nas páginas nacionais também. E nas páginas locais também. E se olharmos direitinho dentro da nossa casa: violência sob outras formas.

Em três dias mais de 15 mil pessoas viram O Exorcista em Porto Alegre, nos três cinemas em que ele é apresentado em sessões contínuas. Filas enormes na frente dos cinemas para ver coisas terríveis. Mas saem, em geral, decepcionados.

Celesc faz vistoria na rede elétrica

Em Florianópolis muitas residências ainda permanecem com a rede elétrica antiga, o que pode causar incêndios ou outros acidentes. A Celesc, atualmente, está iniciando uma vistoria completa nas instalações elétricas da cidade, lançando ao mesmo tempo uma campanha que tem por objetivo esclarecer o consumidor à respeito da atuação da Celesc em Santa Catarina.

A empresa está distribuindo folhetos em todas as residências, para elucidar qualquer dúvida, quanto ao fornecimento da energia elétrica. Esses folhetos serão enviados para todas as cidades do Estado servidas pela Celesc com o intuito de também apelar para a responsabilidade do consumidor, no tocante à conservação das instalações elétricas em sua residência ou indústria.

Além das informações, o folheto traz conselhos úteis para a prevenção de incidentes e acidentes, sempre possíveis quando se trata de energia elétrica. "A nova rede se fazendo aos poucos, subterrânea, é claro, pois já não se admite mais redes aéreas".

LEI PREVENTIVA

Quanto a uma lei de proteção contra incêndios, em Florianópolis, esta lei só aguarda publicação, tendo já sido aprovada, diz Mário Cesar Campos, secretário de obras públicas da prefeitura municipal.

Segundo o engenheiro Carraro, da Celesc, o problema dos incêndios é também da responsabilidade do consumidor, que deve zelar pela conservação das instalações elétricas de seu domicílio.

– Uma rede mal instalada poderá provocar muitos perigos, perigos que uma instalação mal cuidada também traz. Não há necessidade urgente de substituição dessas redes antigas, por se estar fazendo vistoria geral, atualmente, finalizou o eng. Carraro.

Dasp pede a fregueses de lanchonetes que acusem falta de higiene

Um freguês entra numa lanchonete do centro e pede um "salgado". Atendido pelo garçon de uniforme já sujo e aspecto pouco higiênico, o freguês manifesta o seu desagrado, introspectivamente.

Noutros bares, as reclamações são outras, que não baixam a qualidade dos adjetivos. Odores de sanitários, manuseio de dinheiro e alimentos ao mesmo tempo, cozinhas que perturbam a observação ocular de um leigo, além de uma série de outras irregularidades, às vezes inocentemente consumidas por fregueses menos avisados, são alguns poucos.

"A Seção de Saneamento Ambiental do Dasp sentir-se-ia honrada em receber qualquer reclamação de Vossa Senhoria sobre qualquer situação que ache desrespeitosa e agressiva aos bons costumes higiênicos". Em resumo, esta seria a solicitação que o Chefe da Seção de Saneamento Ambiental, Arlindo Philippi Júnior faria a qualquer pessoa que frequenta bares, restaurantes e estabelecimentos similares e ver carnes nos balcões, expostas a tudo, alimentos impróprios para o consumo, sanitários insuportáveis, moscas sobre comida e mesas, uma boa pintura e ventilação ambiental suficiente, além de centenas de outras transgressões.

POUCOS FISCAIS

Lutando para manter um serviço regular de fiscalização, apesar da insuficiência de fiscais, Philippi promoverá na próxima semana um curso especial para os fiscais sanitários, para conter a progressiva "deshigienação" de bares da periferia da cidade e alguns do centro.

"Permanentemente mantemos fiscalização e constantes são as multas, muitas altas devido a reincidência dos infratores. Mas muita coisa passa despercebida pelos fiscais, que são poucos. Temos que contar, sobretudo e principalmente, com a ajuda dos frequentadores de bares, restaurantes, açougues e outros estabelecimentos congêneres, na denúncia das infrações.

O início do calor, por decorrência natural, é mais favorável a um declínio das maneiras higiênicas. Enquanto os bares centrais mantêm paulatinadamente uma progressão neste sentido, os da periferia descarrilham para o lado oposto. "Somente com uma ação mais repressiva, que será posta em prática nos próximos dias, estaremos em condições de assegurar aos frequentadores maior segurança ao ingerir ou tomar qualquer alimento ou líquido", revelou Philippi.

As praias também não escaparão da fiscalização. Os homens do Saneamento Ambiental visitarão os "trillers" e barracas, com duas intenções: elogiar a qualidade ou multar pelo relaxamento.

Acervo: Biblioteca Pública SC - Hemeroteca Digital Catarinense

A Prefeitura suspendeu ontem todos os alvarás que permitiam a exploração – por empresas particulares – das areias de praias da Ilha. A Marinha já protege o Morro das Pedras.

Proibida exploração da areia

O Secretário de Obras da Prefeitura Municipal de Florianópolis, Mário César Campos, declarou ontem que foram suspensas as licenças para exploração de areia das praias do interior da Ilha, fornecidas em forma de alvará pela Prefeitura. Inclusive a própria Prefeitura tratou de cancelar a autorização que dizia ter da Capitania dos Portos, de modo a ser respeitado o dispositivo legal que torna as praias e terrenos próximos propriedade da Marinha, e também a lei de número 1.202, da Prefeitura Municipal, vigente desde abril deste ano, que protege o Patrimônio Histórico, Artístico e Natural de Florianópolis.

MARINHA INTERVÉM

Acrescentou ainda o secretário que desde a manhã da última segunda-feira a empreiteira Engebrás não mais retira material para colocação de lajotas da praia da Armação, junto ao Morro das Pedras. Ninguém mais será autorizado a qualquer operação igual ou similar, sendo que quem vier a transgredir a determinação da Prefeitura Municipal terá seu caminhão, ou caminhões, apreendido e será devidamente multado. Inclusive, informou o secretário, o local está policiado por pessoal da Marinha, a fim de evitar novas transgressões e a formação de craterosas paisagens lunares. E foram enviados maquinários à praia da Armação para refazer tanto quanto possível a praia, aplainando-a.

COCHILO

Por sua vez, o Secretário Volney Millis, da Educação, Saúde e Assistência Social, disse que a lei que criou o Serviço do Patrimônio Histórico, Artístico e Natural do Município é vigente desde abril último, mas ainda não houve tempo de atender todas as exigências do dispositivo e as necessidades relacionadas, que são inúmeras. A prioridade foi dada à casa de Vitor Meirelles, pois se tratava do problema mais urgente referente ao patrimônio municipal. A segunda prioridade foi dada ao Museu de Armas do Forte Santana e a terceira aos tombamentos, sendo que destes existem muitos projetos. Paralelamente ao atendimento destes serviços em favor do cumprimento da lei, como a retirada dos painéis propagandísticos da Lagoa da Conceição, por exemplo, que estavam a prejudicar a paisagem. Igualmente, outras fiscalizações estão sendo feitas, disse.

Ocorre, explicou Millis, ser a Comissão Técnica do Serviço do Patrimônio Histórico, Artístico e Natural ainda muito recente, sem forças ainda para atender as inúmeras necessidades existentes, o que irá sendo feito aos poucos e de acordo com as possibilidades. Por isso é que passou despercebido o fato de estar sendo adulterada a bela paisagem da praia da Armação pelos caminhões que iam buscar areia para a colocação de lajotas. Mas agora o problema encontra-se sanado. Afirmou que na segunda-feira última, quando através dos jornais tomou conhecimento do fato, imediatamente tratou de fazer com que fosse cumprida a lei que protege as praias inclusive, como patrimônio natural da Ilha.

Prefeitura diz que tem explicações para tudo

Os pedidos de informações formulados pela Câmara Municipal de Florianópolis, foram encaminhados na tarde de ontem ao Gabinete do Prefeito, pela Secretaria daquela Casa Legislativa. Segundo fonte do Gabinete do Prefeito, as reclamações dos vereadores sobre a desatenção do mesmo em atender aos pedidos de informações não procede, "uma vez que somente o ofício sobre o loteamento de Canasvieiras não foi respondido até agora, devido a dificuldade em pesquisar todos os dados".

A mesma fonte informou ainda que o Executivo está em fase final de compilação dos dados sobre o assunto e elaboração da planta do referido loteamento, após o que a resposta será encaminhada à Câmara. Sobre o pedido de informações sobre os veículos motorizados a serviço da municipalidade, o Executivo informou que os gastos com a manutenção dos mesmos é fácil de apurar uma vez que cada carro tem uma ficha onde são anotadas as despesas diárias.

– O único senão – afirmou a fonte – com relação a este pedido de informação, se refere à pergunta sobre a venda de carros de propriedade da Prefeitura. É necessário esclarecer ao Legislativo, que nenhum carro comprado pela municipalidade pode ser alienado, sem que primeiramente a Câmara Municipal aprove, afirmou.

CÓDIGO DE OBRAS

O Executivo informou também que a resposta ao pedido de informações sobre o fato do Código de Obras do município, aprovado em 18 de julho, não estar ainda em vigor "está no Diário Oficial no. 10.120, de 21 de novembro passado, data em que o mesmo foi publicado. O mais estranho, é que o ofício chegou ao Gabinete do Prefeito, com data de 28 de novembro". Acreditamos que o vereador que expediu o ofício, deve ter se equivocado", afirmou a mesma fonte.

O Executivo informou que existem algumas pessoas que trabalham para a Prefeitura e que ganham a título de serviços prestados, mas que são contratadas por determinado tempo, para a execução de tarefas, não fazendo parte do quadro de funcionários da municipalidade.

ESSA GENTE MIUDA ADORA O LIC.

Pois o LIC é um mundo só delas, também. Ar puro. Muito Sol. Areia à vontade. Bastante espaço. Grama. Flores. Árvores. Play ground. Uma gostosa piscina. E a Lagoa, por acréscimo. É exatamente o mundo que seu filho gosta.

LIC LAGOA IATE CLUBE

projeto: Oscar Niemeyer

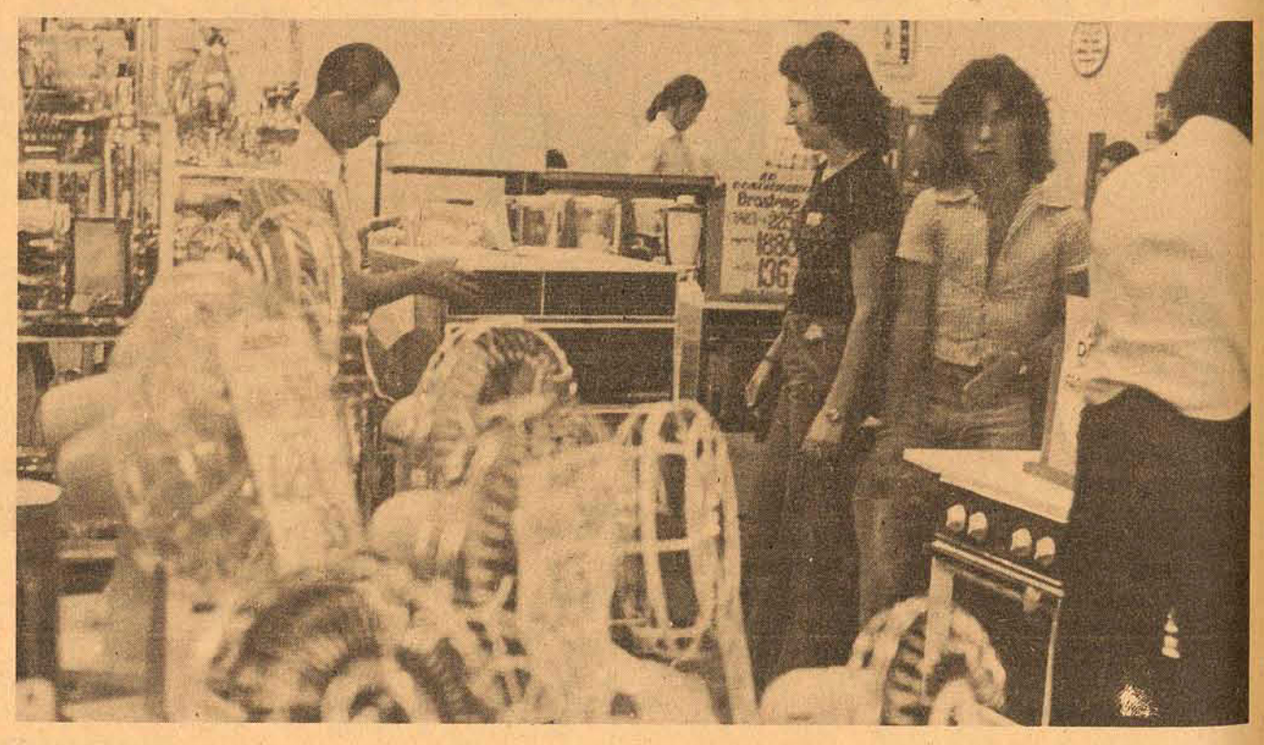

Venda de ventiladores e ar refrigerado sobe 40%

Embora os últimos dias ainda estejam classificados pelo calendário como primaveris, as temperaturas registradas principalmente nas horas médias do dia há muito têm se assemelhado às que os florianopolitanos estão acostumados a suportar durante o verão.

Mas, como as noites têm se conservado consideravelmente frias, com manhãs frescas o suficiente para obrigarem as pessoas a saírem agasalhadas de casa, a grande variação de temperatura, que aumenta proporcionalmente até o meio-dia, causa situações desconcertantes. A roupa quente passa a ser incômoda e, a exceção de poucos que conservam-se impassíveis a passar calor, a grande maioria se põe à vontade: paletó ao ombro, gravata afrouxada e colarinho aberto.

E, talvez alertados pelo suplício dessas horas, a população começa a se prevenir para enfrentar o verão que, ao que o pré-verão permite deduzir, terá temperaturas superiores ao da temporada passada.

No comércio, onde melhor pode ser observada essa preocupação precoce, é no grande aumento do volume de vendas de eletrodomésticos destinados à refrigeração, tais como ventiladores, condicionadores de ar e geladeiras.

A grande maioria dos revendedores destes eletrodomésticos afirma que as vendas já aumentaram consideravelmente.

"Aproximadamente, o volume de vendas desses três aparelhos subiu em 40 por cento nos últimos dias", declarou o gerente da Hoepcke Magazine, Rubens Da l Magro, evitando revelar o número exato de unidades vendidas, para "resguardar" o segredo comercial da firma.

Já um porta-voz das lojas Pereira Oliveira informou que "o aumento médio de ventiladores vendidos por dia pela firma gira em torno de seis unidades". Quanto aos aparelhos de ar condicionado, "diariamente são vendidos de um a três".

Uma média semelhante de vendas é mantida pelas lojas Machado & Companhia, que, segundo um de seus funcionários informou, também considera um aumento considerável.

Mas, apesar das facilidades oferecidas pelos revendedores, que financiam até 24 meses os aparelhos que vendem, esses números ainda não representam com exatidão os ressentimentos do verão.

Talvez, tendo em vista o baixo poder aquisitivo da população florianopolitana, que não foi exceção na baixa geral do poder aquisitivo, com muito mais fidelidade, o verão pode ser avaliado no sorriso dos proprietários de bares e lanchonetes, que com o aumento da sede vêem seu comércio de venda de bebidas prosperar.

Todos são unânimes em dizer que o volume de vendas de refrigerantes e cerveja, principalmente, já quase duplicou nos últimos dias. Quanto às previsões, com a mesma unanimidade afirmam que a tendência, como nos anos anteriores, é aumentar até o final da temporada.

Por outro lado, com o exagerado aumento do consumo de água próprio da estação, que já começou a ser sentido pela Companhia de Águas e Saneamentos de Santa Catarina, e o atraso da construção dos novos reservatórios para suprirem as necessidades da cidade, pode-se, de antemão, prever que o florianopolitano terá dificuldades nos próximos meses, quentes e com pouca água.

AKI MODA JOVEM FLORIANÓPOLIS-ITAJAÍ

Acervo: Biblioteca Pública SC - Hemeroteca Digital Catarinense