O TEMPO – Frente Fria: Negativo. Pressão Atmosférica Média: 1003.8 milibares. Temperatura média do dia: 26.5 graus centígrados. Umidade relativa média: 83.7 por cento. Estado médio do Céu: Cumulus, Stratus, Cumulunimbus, Cirrus, de claro a encoberto. Estado médio do Tempo: Com formações de trovoadas no Planalto e possibilidades de granizo esparso, e nas seras entre o Litoral e Planalto, com chuvas nas áreas de ocorrência. Estado médio geral do tempo no Estado: Com instabilidades passageiras passando a estável-bom. Previsão: A. Seixas Ne tto.

O ESTADO

Florianópolis – Terça-feira – 03 de dezembro de 1974 – Ano 60 – No. 17.862 – Edição de hoje 16 páginas – Cr$ 1,00

GOVERNADOR NO INTERIOR – O Governador em exercício, Atílio Fontana, visitará os municípios de São Bento do Sul, Curitibanos e Concórdia. As visitas terão início hoje, com a chegada a cidade de São Bento do Sul, onde o Sr. Atílio Fontana inaugurará a Agência local do BESC e pernoitará na cidade. Amanhã, visitará a cidade de Curitibanos, onde, também, inaugurará uma agência do BESC. Na quarta-feira, o Governador em exercício estará em Concórdia, devendo retornar a Capital na próxima quinta-feira, pela manhã.

Sunab diz que venda do pão será fiscalizada com rigor

Página 16.

Havelange quer 44 times no nacional

Página 7.

GIL:

«O show sou eu». (E é um só, hoje à noite, no LIC).

Figueirense faz duas alterações para o jogo de amanhã

Página 8.

Servidor recebe a partir do dia 12 vencimentos com abono

O Estado iniciará no próximo dia 12 o pagamento dos vencimentos dos servidores públicos já com o aumento de 10% e o abono de Natal. Os respectivos créditos bancários estarão à disposição das repartições pagadoras a partir de segunda-feira, e o pagamento será feito em dois dias. (P.3)

Motim termina em morte

O Instituto Penal Evaristo de Morais viveu ontem horas de tensão e expectativa com um motim dos presidiários que sequestraram o diretor e o chefe do setor jurídico do estabelecimento. Ao final, campeões de tiro da PM mataram quatro presidiários num cerrado tiroteio (Página 11)

Líder do MDB leva resultados a Brasília

Página 3.

Arena se reune para examinar a situação

Página 3.

Joinville dobra sua produção em 10 anos

Página 9.

Vestibular da UFSC terá 800 pessoas trabalhando

Página 16.

Acervo: Biblioteca Pública SC - Hemeroteca Digital Catarinense

Katzir: Israel já pode produzir armas atômicas

O presidente israelense Ephraim Katzir disse ontem a um grupo de jornalistas norte-americanos especializados em temas científicos que seu país conta com o potencial necessário para produzir armas atômicas e, "se preciso, nós as fabricaremos".

Perguntado se esse potencial significa que já existem peças para a montagem das armas, declarou que "isto é difícil de responder. Trata-se fundamentalmente da tecnologia. Caso for necessário, Israel se defenderá por todos os meios possíveis".

Segundo Katzir, a produção de armas atômicas será possível "dentro de um período de tempo razoável". "Não conhecemos", acrescentou, "a política dos egípcios, sírios, jordanianos e nem dos soviéticos. Elas mudam de um mês para outro. Porém, não seremos os primeiros a introduzir armas atômicas na região".

Katzir, que é biofísico, ajudou a estabelecer uma unidade de pesquisa e desenvolvimento do Exército judeu e foi cientista-chefe do ministério da Defesa durante três anos. À pergunta sobre se o potencial nuclear poderia dar motivo a preocupações, respondeu: "Por que haveríamos de nos preocupar? Deixemos as preocupações para o resto do mundo".

Sabe-se que os judeus contam com dois reatores atômicos e, de acordo com técnicos (norte-americanos) que visitaram, em 1966, o local onde se encontram, os israelenses "não produziam armas nucleares". Admitiram, contudo, que um dos reatores estava plenamente capacitado para produzir plutônio, componente básico dos explosivos atômicos.

Schmidt: "recessão mundial está em marcha"

O chanceler da Alemanha Ocidental, Helmut Schmidt, advertiu ontem que uma recessão mundial "está claramente em marcha" e poderá transformar-se numa depressão total se os países não aprenderem a trabalhar juntos. Helmut Sc hmidt que deverá se avistar com Gerald Ford em Washington esta semana, é de opinião que ainda é tempo para prevenir – ou pelo, menos, limitar – uma depressão mundial. As advertências do chanceler alemão estão contidas numa entrevista publicada na última edição do **U.S. News And World Report**.

Embora duvide que os Estados Unidos ou qualquer outro país consumidor de petróleo invadam o Oriente Médio para assegurar o fornecimento de combustível, Schmidt prevê que outro boicote de petróleo árabe terá impactos de longo alcance.

Schmidt, que substituiu Willy Brand em maio de 1974, disse que se opõe a uma retirada unilateral de tropas norte-americanas da Europa Ocidental. Mas disse que apoiava uma redução "mútua e equilibrada" das forças norte-americanas e comunistas sobre o continente. Advertiu que uma retirada maciça das unidades norte-americanas, sem uma redução correspondente na força militar soviética na Europa Oriental, teria consequências psicológicas e políticas.

Schmidt: ainda é tempo para prevenir.

O chanceler revelou, ainda, que não há temas urgentes entre Estados Unidos e Alemanha Oc idental e que ele e o presidente iriam debater problemas internacionais durante dois dias. "Naturalmente – acrescentou – é importante mostrar a continuidade da velha amizade entre alemães e norte-americanos e estabelecer contato pessoal com um novo presidente e por seu lado, com um novo chanceler".

Assassinado mais um líder esquerdista na Argentina

Um corpo crivado de balas foi encontrado ontem num subúrbio de Buenos Aires e, segundo policiais, trata-se possivelmente de Rodolfo Galimberti, dirigente da esquerda peronista desaparecido desde quarta-feira. Enquanto isso, eram sepultados, na província de Tucumã, o capitão Humberto Viola e sua filha de três anos, assassinados por guerrilheiros do Exército Revolucionário do Povo, diante do olhar revoltado de centenas de seus camaradas de armas.

Viola foi assassinado quando, em companhia de sua esposa e suas duas filhas, estacionava o automóvel em frente à residência de seus pais, no centro de Tucumã. Os guerrilheiros fizeram fogo cruzado de dentro de dois táxis, atingindo também as duas filhas do capitão, uma das quais veio a falecer.

Também em Bahia Blanca a violência fez mais uma vítima: foi encontrado o cadáver do professor Rodolfo Gilli, abatido a tiros. Militante do Partido Revolucionário Cristão, formava na coligação esquerdista Aliança Popular Revolucionária - APR.

Quanto a Galimberti, foi um dos líderes de Peron em 1972 e desempenhou importante papel na impressionante mobilização da Juventude Peronista de Esquerda em favor da candidatura e retorno ao país do extinto presidente. Após as eleições de 73, Peron destituiu Galimberti, que propusera a criação das "milícias populares". Provavelmente seus assassinos são membros da organização terrorista da direita Aliança Anti-comunista Argentina - AAA.

As forças de segurança, ao mesmo tempo, continuam em sua intensa ofensiva contra a guerrilha e calcula-se que cerca de 500 guerrilheiros já foram presos em todo o país.

Colômbia: povo continua protestando contra alta da gasolina e transporte

O g overno colombiano considerou ontem como "um plano subversivo" a onda de violências e protestos populares que se registra há várias semanas contra a alta sem precedentes no custo de vida do país. Assim, o ministro de governo, Cornélio Reys, disse que os distúrbios que se registraram em Bogotá, Cali, Popayan, Pasto, Riohacha, Tulua, Sevilla, Palmira e Ibague obedecem a um plano organizado por "e xtremistas subversivos".

As autoridades militares, por sua vez, pediram ao povo "não fazer o jogo" dos agitadores, que pretendem usar a carestia para insulfar o descontentamento". Isto porque o ministro do governo afirmou que essas autoridades têm instruções para neutralizar a subversão utilizando os instrumentos legais ordinários, sem necessidade de recorrer ao estado de sítio.

O prefeito de Bogotá, Alfonso Palácio Rudas, disse que as violentas manifestações registradas na semana passada em sua cidade e em outras cidades do país "parecem obedecer a um plano subversivo" e assinalou que os elementos extremistas se aproveitam do clima de liberdade criado pelo governo do presidente Alfonso Lopez Michelsen para alterar a ordem pública.

A onda de violência, contudo, não apresenta sinais de arrefecimento e, anteontem, em Ibague, capital do departamento de Tolima, registraram-se distúrbios em protesto pela escassez da gasolina que afeta várias cidades e contra o aumento das tarifas de transporte intermunicipal.

Chipre: regresso de Makarios cria tensão

A notícia sobre o retorno do arcebispo Makarios a Chipre, marcado para a próxima sexta- feira, já começou a causar alguns transtornos na aparente calma da ilha. Ontem as forças turcas e greco-cipriotas entraram em estado de alerta ante as possíveis dificuldades que poderão ocorrer quando o arcebispo Makarios regressar. Fontes militares revelaram ontem que unidades blindadas turcas se colocaram em posição ao longo da linha de cessar-fogo, que divide a ilha de leste a oeste.

Jornais greco-cipriotas informaram que muitos turco-cipriotas abandonaram suas casas, no sul de Chipre, dirigindo-se para a parte norte da ilha, dominada pela Turquia. De acordo com informações de greco-cipriotas, os turco-cipriotas disseram que seus líderes os instruíram a sair antes do regresso de Makarios.

O a rcebispo Makarios foi deposto da presidência de Chipre em julho por oficiais gregos da Guarda Nacional greco-cipriota. Seu regresso à ilha conta com forte oposição dos líderes turco-cipriotas visto que o prelado é contra a federação de Estados separados turco e grego em Chipre, como o exigem os primeiros.

O presidente interino Glafcos Clerides reconheceu publicamente que os greco-cipriotas devem aceitar a federação se desejarem um acordo com os turcos. Porém, Makarios depois de uma reunião com o primeiro-ministro grego, Constantino Caramanlis no fim da semana passada, declarou que ambos concordaram em adotar uma posição comum para enfrentar os problemas da ilha. O comunicado conjunto não forneceu, entretanto, outros detalhes sobre esta posição.

Israel invade linha de trégua síria e ataca aldeia libanesa

Os guerrilheiros palestinos afirmaram ontem que Israel continua transferindo unidades da linha de trégua com a Síria à fronteira libanesa para possíveis ataques de infantaria na região sul do Líbano. Dessa maneira, os presumíveis movimentos de tropas levaram os comandantes da Assifa – órgão militar do grupo guerrilheiro Al Fatah – a realizar uma reunião para deliberar sobre eventuais contra-ataques de natureza não especificada.

Por outro lado, as fontes guerrilheiras consideraram "exageradas" as informações publicadas pela imprensa libanesa de que Israel teria colocado na região duas divisões de infantaria e de veículos blindados provenientes das colinas de Golan. Disseram ainda que uma significativa transferência de unidades menores da infantaria da frente síria provocou receios de uma ofensiva por terra na região sul do Líbano, como represália pelos ataques guerrilheiros contra as colônias israelenses na alta Galéia.

A tensão na zona fronteiriça aumentou desde que a Frente Popular Democrata (FPD), de filiação marxista, atacou a aldeia israelense de Beit Shean a 19 de novembro passado. Vários israelenses foram mortos e os residentes enraivecidos queimaram os cadáveres dos três guerrilheiros. Na sexta-feira passada, cinco guerrilheiros da Frente Popular Pro-Libertação da Palestina (FPLP) foram mortos pelas forças israelenses após cruzar a fronteira.

No sábado, um grupo da Al Fatah entrou em choque com os israelenses em Rihaniyah. No tiroteio, um habitante da localidade morreu, sua esposa foi ferida e dois guerrilheiros palestinos foram presos. Segundo o ministro da Defesa de Israel, Shimon Perez, os guerrilheiros haviam ingressado em território de Israel através da fronteira libanesa e ameaçou, novamente, "cortar a mão dos invasores".

Bispos bolivianos pedem anistia política e liberdade sindical

Ao término de sua reunião anual, os bispos católicos bolivianos anunciaram que solicitarão ao governo uma ampla anistia política e a vigência plena dos sindicatos, abolidos no mês passado, quando o general Hugo Banzer implantou a "nova ordem".

A preocupação eclesiástica em torno da nova situação e o temor de que com ela se anulem liberdades fundamentais da pessoa, será levada ao conhecimento do presidente da república.

Os prelados já solicitaram várias vezes uma anistia ao governo, mas este, alegando numerosos motivos, nunca determinou uma medida semelhante nos 40 meses em que se encontra no poder e que se prolongarão até 1980.

A reunião dos bispos decidiu adotar como "documento base" de análise da situação atual da Bolívia uma declaração assinada por três prelados, há duas semanas, na qual solicitaram uma nova ordem e destacaram que "não pode haver disciplina que não esteja baseada na justiça".

A. GONZAGA ESTÁ ENTREGANDO O EDIFÍCIO VISCONDE DE OURO PRETO.

Construído sem pressa, sem correrias e sem comprometedoras economias de materiais. Mas com muita responsabilidade e com o melhor acabamento, acima das especificações. E por quem constrói edifícios de apartamentos há 14 anos, uma experiência para dar e vender. Absolutamente pronto. Habite-se concedido, chaves nas suas mãos. Você se muda na hora que quiser. Com a maior tranquilidade deste mundo e com uma bruta valorização.

A. GONZAGA S.A.
ENGENHARIA E INCORPORAÇÕES IMOBILIÁRIAS
CRCI 1 – 11a. Região – Rua Arcipreste Paiva, 11 – Florianópolis – SC

P.S. E com assistência técnica permanente.

Acervo: Biblioteca Pública SC - Hemeroteca Digital Catarinense

Estado começa a pagar servidores no dia 12

O funcionalismo público estadual vai receber seus vencimentos de dezembro a partir do próximo dia 12, incluindo o abono de emergência, da ordem de 10%, e o abono de Natal. Determinação neste sentido foi dada pelo Secretário da Fazenda à Coordenadoria do Tesouro Estadual, que entre os dias 9 e 11 vai proceder os créditos bancários.

Os pagamentos serão efetuados em dois dias, conforme a seguinte tabela especial elaborada pelo Tesouro do Estado:

Dia 12 – Gabinete do Governador e do Vice-Governador, Procuradoria da Fazenda junto ao Tribunal de Contas, gabinetes e diretorias de administração das secretarias de Estado, inativos da Capital, Coordenação do Tesouro, Contadoria Geral do Estado, Procuradoria, Departamento do Patrimônio, Inspetoria e Departamento de Fiscalização da Fazenda, Procuradoria Geral do Estado, Consultoria Jurídica, Departamento de Saúde Pública, Comissão de Energia Elétrica, Conselho Penitenciário, Coordenação dos Transportes e Obras, Coordenação de Assistência Social, Imprensa Oficial do Estado, Departamento Estadual de Geografia e Cartografia, Departamento Estadual de Estatística, pessoal em disponibilidade, Conselho Estadual de Contribuintes, Departamento Central de Compras, Manicômio Judiciário, pensão de ex-governadores, Arquivo Público, Escritório dos Municípios, Divisão Jurídica de Se gurança, Divisão Central de Informações, Superintendência de Polícia Civil, De partamento Estadual de Trânsito, Escola de Políc ia Civil, Coordenação da Secretaria da Administração e De partamento Autônomo de Turismo.

Dia 3 – Escolas básicas, grupos escolares, escolas reunidas, Instituto Estadual de Educação, Divisão de Ensino Profissional, Teatro Álvaro de Carvalho, Coordenadoria de Educação Física, Coordenadoria Regional de Educação, Biblioteca Pública, coordenadorias locais, Escola Profissional Feminina, Jardim de Infância, CROP, Curso Normal de Educação Física, Departamento de Cultura, Departamento de Ensino Médio, Assessoria da Secretaria da Educação, Divisão de Ensino Médio, Conselho Estadual de Educação, Departamento de Ensino Fundamental, Junta Comercial do Estado, Laboratório de Análises do Solo e Mineral, Penitenciária do Estado, Educandário 25 de Novembro, Diretoria de Fomento e Defesa da Produção, Coordenadoria de Organização da Produção, pensionistas da Capital e folhas de operários diversos.

Luiz Henrique vai a Brasília fazer relato sobre o MDB

O líder oposicionista Luiz Henrique da Silveira viaja hoje para Brasília a fim de relatar à direção nacional do MDB a situação do partido após a divulgação dos resultados finais do pleito do último dia 15. O presidente regional, Dejandir Dalpasquale, que deveria também acompanhar o líder de seu partido, foi impedido de viajar por motivos partiulares e aguardará o retorno do Sr. Luiz Henrique para definir se viaja ou não em outra oportunidade, com o mesmo propósito de discutir com a cúpula do MDB o resultado do pleito.

O líder emedebista tem uma missão especial em Brasília, além do relatório que fará sobre os resultados que o partido obteve em Santa Catarina nas eleições de 15 de novembro. Ele falará com o senador Franco Montoro, líder do MDB no Senado, e com o deputado Ulysses Guimarães, além do líder nacional do partido na Câmara, Laerte Vieira, pedindo-lhes que estejam em Santa Catarina por ocasião da reunião do diretório regional com todos os eleitos, prefeitos e líderes partidários regionais. Esta reunião, que em princípio poderá ocorrer até mesmo neste final de semana, dependerá, portanto, dos contatos que o Sr. Luiz Henrique da

Na agenda, um convite aos líderes do MDB

Silveira irá manter em Brasília. O senador Franco Montoro já expressou a companheiros de partido o desejo de estar presente à reunião, mas tudo dependerá do acerto a ser feito quanto à data do encontro, já que tanto ele quanto o deputado Ulysses Guimarães têm compromissos já assumidos em Brasília e em outros estados.

O deputado Luiz Henrique da Silveira não leva nenhum documento escrito sobre o que foi a participação do MDB nas eleições de Santa Catarina. O relato será feito oralmente, e consistirá em rápidas pinceladas sobre os resultados nas regiões, candidatos mais votados, etc, além de comentários sobre o pleito em Santa Catarina. O líder do MDB na Assembléia, um dos eleitos para a Câmara dos Deputados, vai ainda cuidar dos primeiros detalhes de sua transferência para o Distrito Federal.

Escritores catarinenses fazem seu primeiro encontro em janeiro na Capital

Pela primeira vez os escritores catarinenses estarão reunidos num encontro estadual em Florianópolis, no período de 24 a 26 de janeiro. A idéia para a realização da reunião é do Presidente da Associação Catarinense de Livreiros, Odilon Lunardelli, e os objetivos da promoção são, basicamente, dois: dinamizar o setor editorial de Santa Catarina e constituir uma associação que reúna todos os escritores catarinenses.

A coordenação do Primeiro Encontro de Autores Catarinenses está sendo feita pela Editora e Livraria Lunardelli, da qual o economista Odilon Lunardelli é proprietário, e em breve serão mantidos contatos com os diversos órgãos públicos para que possa ser definida a programação e o apoio que deles será obtido para que os objetivos sejam mais facilmente atingidos. Paralelamente a Lunardelli pretende contatar com todos os autores dando-lhes todas as informações sobre como e porque participar da promoção. "A nossa intenção é reuni-los, quer estejam no Estado ou não", diz o economista.

PRIMEIRO ENCONTRO

O Presidente da Associação Catarinense de Livreiros explica que embora o programa ainda não esteja definitivamente elaborado, o Primeiro Encontro de Autores Catarinenses constará de debates acerca de editoração de livros em Santa Catarina, sobre os problemas encontrados pelos escritores e editores, como sanar essas dificuldades "e uma confraternização entre os autores, geralmente afastados uns dos outros ou reunidos em círculos apenas devido a fatores geo-sociais, o que implica em desperdício de possibilidades no aspecto promocional".

– Essa confraternização é bastante importante porque além de tornar a classe mais unida, possibilitará que se busque soluções comuns aos problemas. Há escritores catarinenses espalhados por todo o País e até hoje não se conseguiu ter uma idéia exata sobre quantos são e o que fazem atualmente em termos de produção literári

Por isso, talvez seja ess também a hora mais oportuna para a criação de uma associação de escritores catarinenses. "Ou, caso assim fique resolvido, eles poderão fazer parte da Associação Catarinense de Livreiros". Uma decisão nesse sentido assume caráter relevante porque apesar do progresso verificado nos últimos anos relativamente à publicação de livros e à promoção de autores, novos ou não, ainda é muito difícil a divulgação de valores literários. Isso acontece porque "não se tem como promovê-los". Uma associação resolveria esse problema. Para ilustrar, Lunardelli cita exemplos: hoje a situação é um pouco diferente em virtude das facilidades que se tem de divulgação através dos veículos de comunicação, mas há bem pouco tempo, quando muitas vezes um escritor catarinense lançava um livro fora do Estado – longe do seu domicílio residencial – aqui eram poucos os que tomavam conhecimento do fato. Isso por falta de promoção. E mesmo atualmente muitos ilustres desconhecidos possivelmente ainda permanecem com originais engavetados à espera de financiamento e de coragem para levá-los a um editor, que os examinaria e publicaria, caso houvesse viabilidade. A associação poderia facilitar o equacionamento desses problemas, os quais, na maioria das vezes, são responsáveis pelo embotamento do espírito criativo de muitas pessoas.

Um outro assunto que deverá ser amplamente discutido durante o encontro diz respeito ao financiamento de edições e co-edições. Por isso também os órgãos públicos serão consultados e convidados a participar das reuniões que se sucederão a partir do dia 24 de janeiro. Seria importante a destinação de recursos em favor da editoração no Estado. Este apoio poderia derrubar muitos tabus, como, por exemplo, o medo de publicar.

Comissão Apuradora entrega quinta-feira relatório ao TRE

A Comissão Apuradora entregará quinta-feira ao Tribunal Regional Eleitoral o relatório final de suas atividades, após o que o TRE, cumpridas as formalidades legais, encaminhará os resultados oficiais do pleito do dia 15 ao TSE.

No relatório ao TRE, ao qual estarão anexados todos os mapas de apuração, a Comissão Apuradora vai mencionar, entre outras coisas, o número de votos válidos e anulados em cada junta eleitoral; as secções apuradas e os votos nulos e anulados de cada uma; a votação de cada candidato e as legendas partidárias; o quociente eleitoral; os quocientes partidários e a distribuição das sobras.

O relatório ficará na Secretaria do Tribunal Regional Eleitoral pelo prazo de três dias, para exame dos partidos e candidatos, que poderão também verificar os documentos em que ele se baseou. Findo o prazo os partidos poderão apresentar as reclamações que julguem cabíveis, dentro de dois dias, sendo elas submetidas ao parecer da Comissão Apuradora que, no prazo de três dias apresentará aditamento ao relatório, com a proposta das modificações que entender procedentes ou com a justificação da improcedência das arguições.

Antes de aprovar o relatório da Comissão Apuradora o TRE, em três dias (improrrogáveis), julgará as impugnações e as reclamações não providas pela Comissão e, se as deferir, o relatório voltará à Comissão, para que sejam feitas as alterações.

De posse do relatório final o TRE se reunirá para lavrar a ata geral. Na mesma sessão serão proclamados os eleitos e respectivos suplentes e marcada a data para a expedição solene dos diplomas, que se dará em sessão pública.

Finalmente, um traslado da ata, autenticado por todos os membros do Tribunal, será enviado ao presidente do Tribunal Superior Eleitoral, em Brasília.

EFICIÊNCIA

Por outro lado, o presidente da Comissão Apuradora, Desembargador João de Borba, elogiou a eficiência dos funcionários do TRE que trabalharam na apuração dos votos da última eleição.

– A operosidade, a competência e a dedicação dos funcionários que trabalharam na Junta Apuradora do TRE deve ser ressaltada, porque permitiu que em apenas 13 dias fossem concluídos os trabalhos, ou seja, bem antes do prazo previsto, que era de 20 dias – afirmou o Desembargador João de Borba.

Jorge reinicia contatos políticos em Florianópolis

O presidente regional da Arena, Jorge Bornhausen, manteve ontem uma série de contatos políticos nesta Capital, um dos quais com o presidente da Assembléia, Zany Gonzaga, mas segundo informaram fontes do partido ainda não foi iniciado o e xame da situação partidária após os resultados das eleições, já que isso dependerá também do concurso do governador eleito Antônio Carlos Konder Reis.

Enquanto o regresso do futuro governador de Brasília está sendo anunciado para o final da semana, após o encerramento das atividades do Congresso, o Sr. Jorge Bornhausen chegou a Florianópolis na última sexta-feira, depois de um período no Rio, onde tratou de interesses particulares. E ontem, na sede do partido, reiniciou os costumeiros contatos com líderes e correligionários políticos, nada transpirando, no entanto, do conteúdo das conversas mantidas durante esses encontros.

O presidente da Arena estaria inclinado a convocar a cúpula regional para examinar "assuntos de economia interna" do partido, mas essa convocação, segundo alguns líderes partidários, deve ser feita em momento propício, depois de serenados plenamente os espíritos que estiveram voltados para as eleições de novembro. Além da análise do pleito, a reunião se destina à apreciação de outras questões internas, como o comportamento político das bancadas e, no caso da Assembléia, a eleição da futura Mesa Diretora e a escolha da liderança partidária.

Celesc justifica cortes dizendo que estava fazendo várias obras

A Centrais Elétricas de Santa Catarina justificou ontem os constantes desligamentos de energia elétrica na manhã de domingo, depois que a cidade sofreu contínuos cortes com pequenos intervalos entre um e outro. O desligamento geral ocorrido na Ilha e no Continente durante parte do período matutino de domingo foi devido a ampliação da potência de transformação de energia da subestação da Eletrosul, na localidade de Roçado.

A reposição de equipamentos elétricos na subestação geral de Coqueiros motivou também o desligamento, que atrasou quarenta minutos para ser novamente ligado, se estendendo desde às 5 horas da manhã até 9h40m, quando a previsão era para até 9 horas. Além da Capital, todo o Sul do Estado não teve energia elétrica durante a manhã de anteontem.

DESGOSTO

Em períodos alternados, a Celesc efetuou cortes de energia elétrica entre às 18 e 22 horas da noite de domingo nas linhas que atendem São José, Palhoça, Santo Amaro, e nos bairros de Capoeiras, Campinas, Barreiros e arredores. Segundo os moradores, o desligamento não fazia parte das previsões de quase toda a população, que esperava um bom descanso após o dia quente para assistir a regular programação de televisão. No Bairro José Mendes, quando a TV Culhura estava passando o "tape" do clássico de futebol, houve corte de energia, retornando alguns minutos depois. A própria programação de rádio, entremeada com resultados da Loteria Esportiva e música, estava sofrendo contínuas interrupções. Incapacitadas de se auto-sustentar com geradores próprios, os locutores se limitavam, pacientemente, a fazer referências aos ouvintes quanto a irregularidades.

NO CENTRO

A tarde de domingo foi uma das mais irregulares para os visitantes e moradores da Rua Felipe Schmidt. Defeitos intermitentes em um terminal de ramal primário situado na Caixa Econômica Federal motivaram alguns cortes. O processo de descontinuidade dos problemas só foi conseguido à noite, quando o defeito foi finalmente encontrado. Segundo a Celesc, os responsáveis de domingo pela falta de luz no Centro e no local acima referido, foram os consumidores, que previamente pressentiam problemas decorrentes de defeitos na pória instalação elétrica do prédio.

IMPASSE DAS TROVOADAS

Para o diretor de operações da Celesc, engenheiro Carlos Alberto Reis Seara, as constantes trovoadas verificadas no Estado continuam com boa margem na geração de problemas de abastecimento. Quando não, o excesso de aparelhos domésticos ligados, em muitos casos desnecessário, pode provocar um hipercarga de energia, superior a capacidade gerada pelos transformadores. Em consequência, poderá haver problemas na rede do prédio, no transformador mais próximo ou em parte da rede.

Cortes parciais da rede de abastecimento da Capital e Continente estão previstos para este final de semana, quando novas operações para ampliação da potência de transformação serão realizadas pela Eletrosul.

Reconduzido presidente do Tribunal Eleitoral

O Desembargador Ary Pereira Oliveira foi reconduzido ontem à presidência do Tribunal Regional Eleitoral, exercendo o mandato no período de janeiro de 1.975 a janeiro de 1.976. O Desembargador João de Borba, por sua vez, foi reeleito Corregedor Eleitoral, funções que acumulará com a de vice-presidente do TRE.

A eleição foi realizada às últimas horas da tarde e na mesma oportunidade o TRE, por voto de desempate de seu presidente, negou o habeas-corpus impetrado em favor de quatro cidadãos de Curitibanos, que foram presos no dia 15 de novembro, por estarem transportando eleitores, infringindo a lei Etelvino Lins.

VENDEDOR AUTONOMO

Procura-se, relacionado com indústria de madeiras, para venda de uma máquina automática patenteada, que produz com apenas 3 operários.
Cr$ 90.000,00 de lucro por mês. Enviar Curriculum Vitae manuscrito à "Industrial" – Hotel Ivoram – Avenida Hercílio Luz - Fpolis (SC) - Sigilo Absoluto.

ORDEM DOS ADVOGADOS DO BRASIL
Seção de Santa Catarina
Apuração das eleições
Convite

Convido os Advogados a seguir relacionados para comparecerem hoje, a partir de 18 horas, na sede da OAB e darem prosseguimento aos trabalhos de apuração das eleições destinadas à composição do Conselho Seccional 1975/1976, com a contagem dos votos recebidos nas urnas instaladas nas Subseções de Blumenau, Chapecó, Itajaí, Joaçaba, Joinville, Lages e Tubarão, e ainda dos votos recebidos por correspondência:

José de Brito Andrade
Augusto Wolf
Ady Brígido da Silva
Hend Miguel Cavalcanti
Jacob de Souza Filho
Edson A. de Oliveira
Sérgio Luiz Carriço Oliveira
Valéria Duarte Queiroz
Gete Parente
Osni Nunes
Friedrich Carl Franzke
Avelino João da Silva
Antonio Belarmino da Silva
João Leonel Machado Pereira
Agnaldo Valentim Fidelis
Dilmor R. Régis
Roberto João Motta
Rogério Carvalho Rosa
Tânia Magnani

Ficam desde já notificados os candidatos ao Conselho do local e hora desta segunda e última fase das apurações.

Florianópolis (SC), 3 de dezembro de 1974.
João José Ramos Schaefer

ESTADO DE SANTA CATARINA
SECRETARIA DOS TRANSPORTES E OBRAS
DEPARTAMENTO DE ESTRADAS DE RODAGEM

AVISO

O DEPARTAMENTO DE ESTRADAS DE RODAGEM DA SECRETARIA DOS TRANSPORTES E OBRAS DE SANTA CATARINA, comunica aos interessados que se acha aberto a Tomada de Preços-Edital no. 52/74 para fornecimento de arame farpado, com prazo de entrega das propostas até as 15,00 horas do dia 20 de dezembro de 1974, no Protocolo Geral do DER/SC, Edifício das Diretorias em Florianópolis.

Cópia do referido Edital e maiores esclarecimentos serão obtidos na Sede do DER/SC., no endereço acima citado.

DERSC., em Florianópolis, 28 de novembro de 1974.
Eng. Civil Ernani Abreu Santa Ritta
Diretor Geral do DERSC.

DECLARAÇÃO

O PRESIDENTE DO CONSELHO ADMINISTRATIVO do Fundo de Desenvolvimento do Estado de Santa Catarina – FUNDESC, leva ao conhecimento dos Senhores contribuintes do ICM que o prazo para a opção dos incentivos fiscais, referentes aos depósitos anteriores a 16 de julho de 1974, encerra-se em 16 de janeiro de 1975, à vista das disposições da Lei no. 5.041, de 02 de julho de 1974.

Outrossim, comunica, que até a data limite (16-01-75) não haverá reunião extraordinária do Conselho Administrativo para aprovação de novos projetos, ressaltando que a prescrição do prazo para a escolha do projeto será irrecorrível e inadiável.

Florianópolis, 28 de novembro de 1974.
Sérgio Uchoa Rezende
Presidente

ASSOCIAÇÃO CATARINENSE DE PROPAGANDA

COMUNICAÇÃO

A Diretoria da Associação Catarinense de Propaganda, comunica que tendo em vista as eleições para a nova diretoria marcada para o dia 21/12/74, abriu inscrições para admissão de novos associados.

Os interessados poderão obter informações com Osmar Antônio Schlindwein no jornal O ESTADO – fone 3022, Milton de Almeida Coelho na Public – fone 3689 e Juarez Viera Aguiar na Jotaguiar em Blumenau.

Fpolis, 27/11/74.

Acervo: Biblioteca Pública SC - Hemeroteca Digital Catarinense

O ESTADO

Diretor: José Matusalém Comelli *Editor-Chefe: Marcílio Medeiros Filho*

Cartas

NOTA TV

Sendo catarinense que todos nós somos, sempre interessados pelas coisas da terra, gostaria de saber detalhes da notícia publicada por O ESTADO, em sua edição de 12 de dezembro de 1973, referente à instalação e funcionamento do novo canal de televisão em Florianópolis, e que seria o canal 12.

Soube que o edital já havia sido aberto pelo ex-Ministro das Comunicações, Sr. Higino Corsetti em vista disso, não sobra a menor dúvida; nós catarinenses gostaríamos de ver o quanto antes, nas páginas do mais antigo diário de Santa Catarina, uma reportagem esclarecendo tal assunto, que a meu ver virá em muito contribuir para educar e divertir ainda mais o nosso povo, além de uma nova opção frente aos vídeos.

Certo de ser atendido, aproveito para agradecer. Noelci F. Ferreira, Florianópolis.

AGRADECIMENTO

Venho agradecer a correção com que se expressou o repórter desse conceituado jornal, em matéria referente ao Museu do Indio, publicada em 27 do presente mês.

Por outro lado, quero cumprimentar pela iniciativa e boa vontade do jornal O ESTADO em mostrar o que sempre fiz e tenho feito a favor da ciência, da tecnologia e da cultura. Índio Machado Vieira, diretor do Museu do Índio.

"AFLUENTE"

Para os interessados em Geologia e Geografia Física, acaba de ocorrer um fenômeno de suma importância: surgiu um "rio" na rua Monsenhor Topp, perto da "Estação Rodoviária". O rio tem sua nascente nas imediações do no. 60, sendo que a foz ainda não teve o local definido. O Departamento de Geociências da Universidade Federal de Santa Catarina deve tomar interesse na pesquisa do fenômeno que surgiu já há bastante tempo. Aconselharia, também, que o Departamento Estadual de Caça e Pe sca usasse de seus direitos e regulamentasse a pesca local. Por último, emito meu parecer: Talvez venha contrariar os estudiosos, mas acho que se trata de vazamento nos encanamentos. Se a Prefeitura enviasse algu'm para verificar o fenômeno, poderia evitar a frustração de inúmeros cientistas que para lá podem se deslocar, já que, no meu entender, não se trata de um rio, mas sim de um afluente da margem esquerda do rio da avenida Hercílio Lüz. Paulo Duarte, Florianópolis.

DIVERTIMENTO

Sr. Diretor, Florianópolis é uma cidade pacata, mas sempre há alguma coisa para se divertir. O que mais falta, realmente, é divulgação desses locais que proporcionam divertimento. Sugiro, portanto, a esse jornal, a inclusão diária em suas páginas um roteiro das principais atrações, principalmente neste período de férias escolares, quando os estudantes não tem nada para fazer. Carlos Filmann, Florianópolis.

Expediente

Empresa Editora O ESTADO Ltda.
Administração, Redação e Oficinas: Rua Felipe Schmidt, 116 – Caixa Postal 139 – CEP 88.000 – Endereço Telegráfico: ESTADO – Telefones: 3022 e 4139 – *Florianópolis*. SUCURSAIS: *Blumenau* – Rua 15 de Novembro – Edifício Albor – 5o. andar – *Lages* – Rua Correia Pinto, 15 – sala 3 – *Rio do Sul* – Rua Tuiuti – Edifício Oswaldo Claudino – 5o. andar – *Joinville* – Rua 15 de Novembro, 799 – *Tubarão* – Rua São Manoel, 210 – *Criciúma* – Avenida Getúlio Vargas, 312 – *Itajaí* – Rua Hercílio Luz, 312 – Edifício Jacqueline sala 101 – 1o. andar. – REPRESENTANTES. *Rio de Janeiro* – A.S. Lara Ltda. – Avenida Almirante Barroso, 63 – Conjunto 1910 – *São Paulo* – A.S. Lara Ltda. – Avenida São João, 1333 – 4o. andar – Conjunto 44 – *Porto Alegre* – Propal Propaganda Ltda. – Rua Coronel Vicente, 456 – 2o. andar – *Curitiba* – Fernando Castro Benevides – Praça Osório, 368 – 2o. andar – *Recife* – Reprenaes – Rua Aurora, 1071 – 3o. andar – *Belo Horizonte* – Reprenaes – Avenida Amazonas, 314 – Conj. 2101/02 – *Salvador* – Reprenaes – Avenida Sete de Setembro, 29 – Conjunto 505/506.
Preço: Cr$ 1,00 – fora do Estado – Cr$ 1,20. Assinatura: Anual – Cr$ 180,00 e semestral – Cr$ 100,00. O ESTADO não aceita publicações colaborações em forma de artigos assinados que não forem solicitados, não se responsabilizando pelos originais enviados à Redação.
Os noticiários nacional e internacional são de responsabilidade das Agencias AJB e Associated Press, respectivamente. Radiofotos A.P. *Diretor* – *José Matusalém Comelli*. *Editor Chefe* – *Marcílio Medeiros Filho*.

Lição Política

A futura composição da Assembléia Legislativa será igualitariamente dividida entre vinte deputados remanescentes da legislatura que chega ao fim e outros vinte parlamentares que se investem pela primeira vez de um mandato, ou que a ele retornam, após um período de hibernação política em que estiveram voltados às atividades privadas. Por um capricho da própria natureza política, o corpo parlamentar de Santa Catarina se renova segundo a proporcionalidade que se tem, em regra, como a ideal, ensejando a que os valores se equilibrem, de um lado pela experiência dos mais velhos, e de outro, pelo entusiasmo e pelo dinamismo dos mais jovens. Quis o povo, na sua sabedoria, que o Legislativo ostentasse esse equilíbrio como pressuposto de seu aperfeiçoamento, e como garantia do processo normal de renovação dos quadros políticos, que se consuma assim sem quebra das tradições políticas do Estado, mas também sem frustrar as vocações que despontam para a política promissoramente, quer sejam as do partido do Governo, quer as da Oposição.

No pronunciamento das urnas, traduzido na formação da nova legislatura da Assembléia, está portanto o módulo que preside à evolução da política catarinense, ao qual se chega sem distorções, num clima de absoluta concórdia, a tal ponto que não resta a qualquer dos partidos senão reconhecer a sua evidência. A sentença popular engloba muitas lições que devem merecer estudos prolongados e objetivos por parte daqueles que detêm nas mãos as maiores responsabilidades pela vida pública, já que ela não tem apenas o valor aparente dos números. Ignorar as profundezas de um fenômeno político como a manifestação popular, nos termos significativos em que ela ocorreu, é mostrar-se incapaz de corresponder às responsabilidades do homem público, que intrínseca ou extrinsecamente têm suas diretrizes pré-determinadas pela opinião pública. Para os partidos, como para os próprios eleitos, a tarefa de interpretar essa sentença popular precede necessariamente o ato de se investir no poder conquistado e começar a exercitá-lo.

A política, como qualquer ciência abstrata, deve ser exercida segundo parâmetros ideais, para cujo conhecimento concorrem valores éticos, morais e sociológicos. Por isso mesmo, ela sofre mutações constantes, não importando que as aparências externas e os convencionalismos a façam parecer intocável na sua estrutura e nos seus postulados.

Um regime ou uma forma de governo podem ser mantidos indefinidamente em uma nação, e a história registra exemplos vivos disso, mas a conduta, os hábitos, o modus faciendi da atividade política são incapazes de resistir a algumas poucas gerações. No Brasil, e especificamente em Santa Catarina, a luta que se trava pelo soerguimento da atividade política e pelo aperfeiçoamento das instituições, exige que esses conceitos estejam perfeitamente assimilados por aqueles que, ungidos pelo voto popular, irão compor a partir de fevereiro próximo as nossas representações políticas. Não apenas pela sua sobrevivência nos postos em que serão investidos, mas, acima de tudo, pela preservação dos padrões de autenticidade da representação política, importa que as atitudes dos eleitos, a par da correspondência às diretrizes de seu partido estejam conforme com o pensamento, os anseios e aspirações dos que os elegeram.

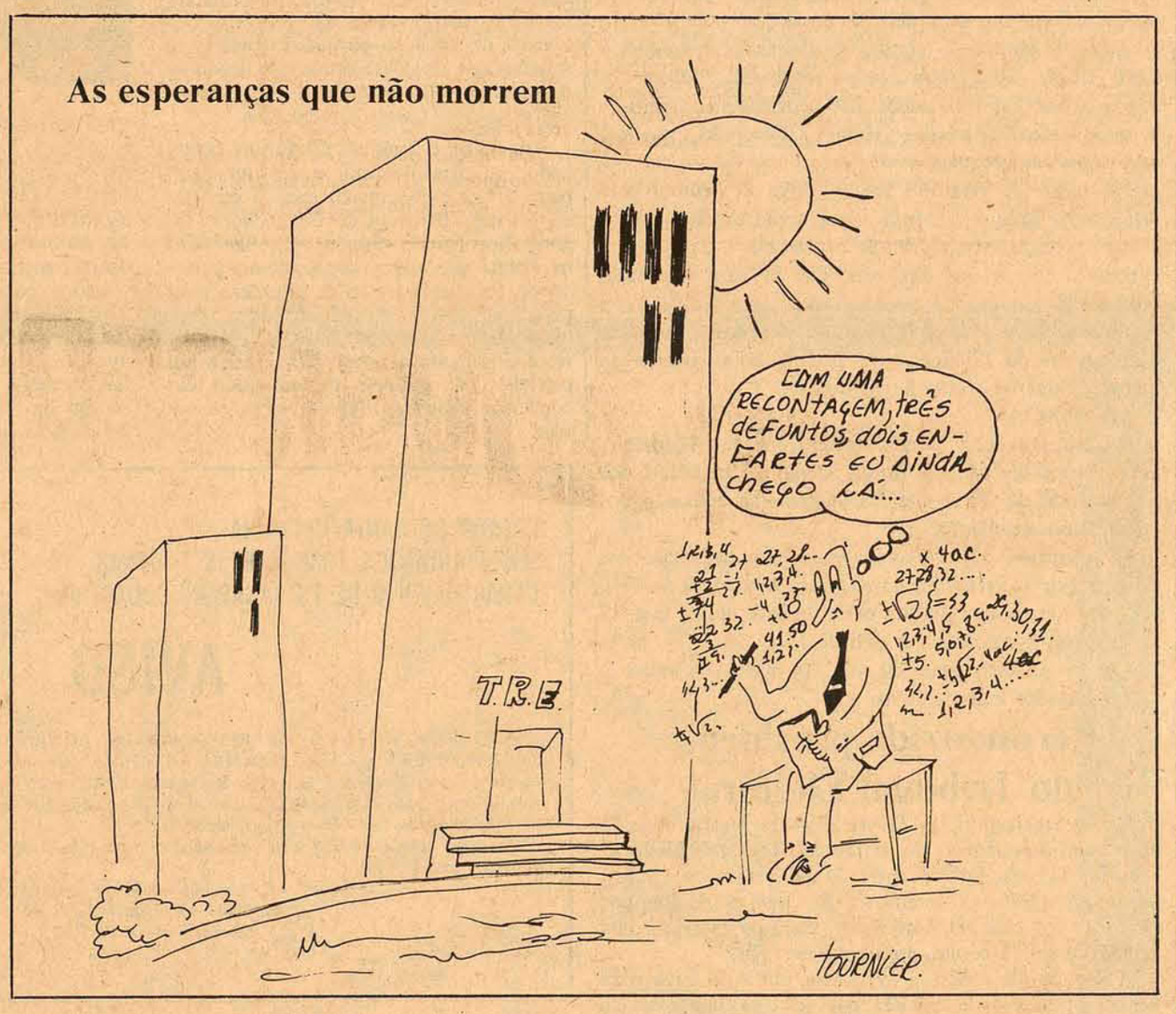

À memória de Fernando Machado

A Comissão Executiva da Liga de Defesa Nacional em Santa Catarina vai prestar homenagens à memória do bravo Coronel Fernando Machado, no transcurso do 106o. aniversário do falecimento desse inolvidável Catarinense. É mais uma louvável manifestação da vitalidade do orgulho patriótico, em a qual a nobre instituição de cultura cívica, sob a presidência do Coronel Janone Neto, reafirma, perante o espírito nacional, o respeito devido a quem, num dos mais graves momentos da nossa história, demonstrou o seu intransigente amor ao Brasil, sacrificando-se até à morte para honrar a própria carreira militar.

Fernando Machado e, pois, uma das figuras de legenda na exaltação da indômita altivez do Soldado Brasileiro, posta a serviço da defesa gloriosa de sua Pátria.

O sentido cultural dessa homenagem ao herói de tantas batalhas da guerra do Paraguai finalmente morto às margens do Itororó associa à iniciativa da Liga de Defesa Nacional a contribuição do Conselho Estadual de Cultura, cujo presidente, professor Theobaldo Costa Jamundá, será o orador oficial, no ato comemorativo, a realizar-se no próximo dia 6, junto ao monumento do grande Catarinense, na praça 15 de Novembro.

Na idade de 16 anos incompletos, Fernando Machado se havia inscrito no Corpo Provisório sediado no Desterro, como 1o. Cadete, logo depois promovido à graduação de Sargento, de acordo com a organização militar de então. Fez assim uma carreira honrosíssima, a custo de uma indiscutível vocação, inteligente e porfiadamente aplicada, no desempenho de árduas tarefas e de importantes missões bem sucedidas.

Obtendo o batismo de fogo num combate contra os guerrilheiros farroupilhas em Imaruí, foi sucessivamente galgando postos mais elevados, sendo já Alferes quando tomou parte na defesa de São José do Norte, no Rio Grande do Sul, durante o ataque efetuado pelos farroupilhas. Lutou, depois, sob o comando do Barão de Caxias, em São Paulo e em Minas Gerais e atuou ainda em outros setores militares, conquistando o posto de Capitão em 1847.

Seus iniludíveis pendores para a carreira das armas o fizeram matricular-se, então, na Escola Militar, a fim de aperfeiçoar-se militarmente. Sempre ao lado da legalidade, a sua linha disciplinar foi impecável, havendo sido exemplar na Guerra de Rosas.

Tendo-lhe sido confiado o comando da Guarnição Militar da Província do Paraná, em 1853, o êxito dessa comissão que lhe valeu louvores e agradecimentos do Presidente, Conselheiros Zacarias de Góes Vasconcelos.

Foi porém, quando, como Tenente-Coronel, se portou heroicamente nos graves embates dos campos de operação do Paraguai, que logrou dar expansão à própria capacidade guerreira, proporcionando exemplos de destemor e de extraordinária tenacidade na ação militar.

Recordando-lhe esses e outros testemunhos de autêntico e inexcedível heroísmo, o ato cque será assinalada a sua morte lhe exalçará as virtudes, concitando o presente e o futuro ao máximo respeito pela memória do Coronel Fernando Machado.

A propósito, cabe ainda aqui uma referência à excelente iniciativa da Liga de Defesa Nacional, que está, com as promoções como essa, reconstituindo valores morais e humanos do nosso passado, para consolidação de tantas e tão gloriosas tradições de é lícito nos orgulhemos.

Nem deve passar sem alusão a importância da adesão que o Conselho Estadual de Cultura tem dado a tais celebrações. Esse apoio oferece realce aos aspectos culturais dos estudos históricos e à valorização de todas as expressões da inteligência e da ação do homem catarinense, que hajam colimado a formação mental da sociedade brasileira e a construção da nacionalidade, nos seus diversos aspectos: políticos, sociais, econômicos e espirituais.

Gustavo Neves

Onde ocorrem as mudanças

Marcílio Medeiros Filho

Independentemente da falta de maiores perspectivas para uma elevação substancial da qualidade da representação parlamentar catarinense após as eleições de novembro, o momento indica que a política estadual vive o início de uma nova fase cuja tendência é de ocasionar sensíveis transformações no quadro até então vigente. Considerando-se o nível em que se travaram as relações políticas estaduais nestes últimos tempos, a conclusão a que se chega é que estas transformações contribuirão para melhorar de forma indiscutível os padrões de vivência na vida pública catarinense, realmente bastante necessitada de uma reavaliação dos valores éticos que aqui se estabeleceram transitoriamente neste período. Isto deverá acontecer porque, primeiramente, é difícil se supor que a atividade política consiga sobreviver por mais tempo neste Estado nos moldes em que vinha se desenvolvendo; em segundo lugar em virtude do anunciado esforço que o futuro Governo pretende dedicar à parte política, com vistas à correção dos equívocos e à depuração dos erros que se foram acumulando no decorrer da fase recente da vida pública catarinense. A favorecer isto tudo encontra-se a disposição do poder central em fortalecer a atividade política em âmbito nacional, de um modo que, se não houvesse mais nada, esse empenho acabaria por atingir, ainda que simplesmente por osmose, a área política estadual.

O pretexto de se operarem modificações de vulto no setor político-institucional catarinense, lançado no início do período que chega ao fim, não ofereceu nenhuma contribuição notável ao aprimoramento da vida pública do Estado. Pelo contrário, atribuindo a pensadores e executores com pouca experiência a responsabilidade de conduzir os novos rumos anunciados para a política de Santa Catarina, os resultados a que se conseguiu chegar não poderiam ser diferentes daqueles que as evidências estão a demonstrar. Além disto, as circunstâncias vividas pela política em âmbito nacional não estimulavam qualquer tipo de mobilização mais consequente no setor, onde o retraimento foi a grande tônica dos últimos anos. Este foi, efetivamente, um período politicamente pobre, quer no plano da imaginação e da criação, quer no plano dos resultados. Se se procurasse fazer uma avaliação matemática, chegar-se-ia à conclusão de que as operações predominantes foram a divisão e a subtração, pois a soma e a multiplicação não chegaram a ser formuladas com objetividade prática em vista da rejeição dos fatores disponíveis. O que de melhor se aproveita deste período são as lições que ele deixa. Lições até certo ponto amargas, é verdade, mas que por isto mesmo favorecem a assimilação dos alunos pouco aplicados que pretendem redimir-se na fase de recuperação que lhes é proporcionada. Que façam bom proveito.

Quanto ao futuro, já tivemos oportunidade de nos manifestarmos por repetidas vezes sobre as possibilidades que ele oferece. É inegável que grande parte de tudo quanto se deverá fazer para o aprimoramento do setor político estadual depende da abertura que o futuro Governo der à participação da representação política no poder que assumirá a 15 de março. Administrativamente Santa Catarina é um Estado bem encaminhado, graças aos novos conceitos que aqui se implantaram na administração a partir do início dos anos 60. Quem vier, agora, tem por missão assegurar a manutenção do atual ritmo de crescimento, adequando-o às naturais transformações econômicas e sociais determindas pela dinâmica dos acontecimentos. Com dedicação e trabalho deve-se acrescentar ao desempenho administrativo do Governo os anseios reclamados pela expectativa popular catarinense, de acordo com as novas necessidades emergentes do processo de desenvolvimento do Estado. Há hoje um consenso pacífico sobre a qualificação dos problemas administrativos catarinenses. Existe pouco a perquirir na apuração dos dados desta área, posto que a grande maioria desses problemas está equacionada ou em vias de ser. Resta, assim, ao futuro Governo acionar com maior franqueza e objetividade o setor político, onde está quase tudo por fazer. O Senador Antônio Carlos Konder Reis é um político de larga convivência com a administração e reúne desta forma amplas condições de atender com equanimidade e dedicação igual aos dois setores do seu Governo. É na sua capacidade de metodizar o trabalho e na sua liderança política que repousam as grandes esperanças nas transformações que se esperam em Santa Catarina a partir de março de 1975. Ele já alinhou, ainda que superficialmente, os projetos político e administrativo que pretende implantar em Santa Catarina. A despeito da renitência com que ainda sobrevivem certos problemas políticos – frutos da história recente – há clima para que esse trabalho seja levado a bom termo. Basta apenas que ao talento e à disposição do futuro Governador junte-se o sincero desejo de colaborar dos políticos. O resto vem como consequência.

Informação Geral

CÃO ELEITORAL

O deputado Waldir Buzatto jactava-se divertidamente ontem de ter pregado uma peça ao seu mais fervoroso adversário político do Oeste, Angelino Rosa, que desta vez concorreu para deputado federal. É que ele, Buzatto, teve a infelicidade de ao passar por Itapiranga atropelar um cão *pequenês* que, segundo veio a saber, era o animal de estimação de um velho e importante cabo eleitoral de seu opositor. Malandramente, deixou sobre o cão morto um folheto de propaganda do Sr. Angelino Rosa, escrevendo às costas: "La mento, não queria matá-lo. Mas afinal trata-se de um simples vira-latas". Resultado: numa das urnas controladas pelo dito cabo eleitoral, Angelino teve apenas 9 votos, enquanto que Buzatto, que não deixou de prantear junto ao proprietário a morte de seu estimado cão, em gentil visita de solidariedade, obteve mais de 100 votos.

CAVACOS DO OFÍCIO

Eleito, não sem o desgaste e o *stress* que acometeram candidatos excluídos do rol dos abençoados pelas votações consagradoras, *o deputado* sequer teve tempo do primeiro uísque de comemoração: logo sua casa foi inundada por cabos eleitorais, eleitores sinceros ou traidores, e por toda uma *entourage* capaz de haurir qualquer tipo de vantagem – seja uma passagem para Antares, uma dentadura de teclado inquebrável, ou um par de calçados da afamada marca "Melodia".

E a partir daí reiniciou sua campanha, em que o agradecimento oral pouco sensibiliza, ricocheteando na forma de um *bordejo* – espólio eleitoral temido e execrado desde que se criou o regime político representativo. Entre favores, dissabores e sabores, os novos deputados assumem o seu mandato antes do tempo, pelo menos no consenso da universalmente conhecida *"Carteira das Reivindicações Populares"*.

VOTO TARRAFEADO

Aliás, uma das lições mais cristalinamente delineadas neste último pleito, foi a de que o cabresto não serve mais para amarrar eleitor. "quem quiser ver seu nome incluído nos mapas eleitorais – garante Antônio Henrique Bulcão Viana, um dos valores da nova geração eleito pela Grande Florianópolis – precisa arrastar a sandália pela poeira dos caminhos, numa peregrinação que não exclui a visita domiciliar. O político, hoje, perdeu aquela aura que o elevava ao paraíso dos eleitos, pelo nome, pela tradição ou por simples retórica, por mais apurada que ela fosse". O eleitor se politizou e vota em quem acredita ser um aliado fiel, um apóstolo que guarda sob a túnica o remédio de seus males. Mas sabe também até *onde* e *como* o candidato poderá resolvê-los. Promessas de néctar e mel, não enganam mais ninguém".

– O voto, hoje, se assemelha a um peixe miúdo, aprisionado apenas por tarrafas de malhas fechadas, senão ele escapole...

SOFISMA

Depois da péssima atuação no jogo Figueirense x Avai, o árbitro Gilberto Nahas foi ao microfone da Rádio Guarujá para tentar desfazer a impressão que sua má arbitragem deixou diante de milhares de assistentes que foram na noite de domingo ao Estádio Orlando Scarpelli. Tentou mas, é claro, não conseguiu. Seu único argumento foi chamar os repórteres de "mentirosos", ao apontar as suas inúmeras e imperdoáveis falhas naquele jogo. Por exemplo, o fato de ter dado dois cartões amarelos a Gerson, que o estádio inteiro viu e o próprio jogador confirmou depois do jogo, Gilberto tentou negar. É muito fácil, agora, terminada a partida e constatada a bobagem que fez, colocar na súmula apenas um cartão. A verdade é que sua atuação foi simplesmente ridícula naquele jogo, na opinião das duas torcidas, dos jogadores de ambos os clubes e até mesmo dos narradores, repórteres e comentaristas da própria Rádio Guarujá que foram ao estádio.

EM BOA HORA

O horário noturno adotado pelos clubes para o jogo de domingo provou que, domingo, sol a pino, o torcedor fica mesmo é na praia. A renda de 87 mil anunciada 24 horas depois é evidentemente menor que a real. Mas tivesse o jogo se realizado à tarde, o clássico seria passivamente apreciado pelas arquibancadas vazias.

O horário é duplamente benéfico: melhora o faturamento dos clubes e permite à televisão trazer aos vídeos a decisão do campeonato carioca.

Acervo: Biblioteca Pública SC - Hemeroteca Digital Catarinense

Petrobrás divulgará um relatório sobre Campos

A Petrobrás informou que na próxima sexta-feira divulgará um relatório oficial sobre todas as pesquisas e descobertas de petróleo, na plataforma de Campos. Um grupo de jornalistas irá de ônibus até a cidade de Campos e de lá, em Helicóptero, atingirão a plataforma. A idéia era levar os jornalistas de navio, mas além de um percurso de 16 horas, Campos não tem condiões de atracamento de embarcações.

A Petrobrás declarou que a pesquisa do segundo poço, na plataforma de Campos, atingiu ontem a vinte e dois metros de profundidade, dentro da camada que tem formação de arenito. Técnicos da Petrobrás informam ainda que os resultados até agora demonstram que esse poo não deve ser promissor como o primeiro, mas espera-se que as pesquisas venham a atingir a camada calcária.

POLUIÇÃO

Por outro lado, o Secretário da Sema - Secretaria Especial do Meio Ambiente - Paulo Nogueira Neto, declarou que "se confirmar o baixo teor de enxofre no petróleo localizado nas costas brasileiras, esse fato será de alto significado no combate da poluição do meio ambiente, porque esse produto não tem o dióxido de enxofre, grande poluidor".

Paulo Nogueira Neto salientou que "o dióxido de carbono que sai das chaminés das fábricas que utilizam combustível do petróleo é o causador principal da poluião ambiental dos principais centros urbanos mundiais'.

O Secretário Paulo Nogueira Neto assegurou que nos próximos dias deverá entregar ao Ministério do Interior, a quem está subordinada a Secretaria do Meio Ambiente, os padrões de qualidade que servirão para classificar as praias brasileiras.

Entretanto, posso assegurar que nomes de praias não serão divulgados. Esse trabalho é apenas para se realizar o trabalho de classificação - finalizou.

Suruagy: "somente eu escolho os meus secretários"

Ao anunciar ontem na Assembléia Legislativa a indicação do advogado Oswaldo Semião Lins, irmão do ex-governador Lamenha Filho para ser seu futuro secretário da Fazenda, o Governador eleito de Alagoas, deputado Divaldo Suruagy foi taxativo "não abro mão dos meus direitos. O futuro Governador sou eu. E somente eu escolho os meus secretários". Disse ainda bastante irritado, "ninguém deve interferir na minha amizade pessoal com o ex-governador Lamenha Filho. É um conselho para que não saiam perdendo, pois a escolha de Oswaldo Semião é uma decisão minha e por coincidência, ele é o irmão de Lamenha Filho".

Para Divaldo Suruagy, "quem quiser romper comigo, que o faça agora. Agora é para valer. Quem for podre que se quebre, já se foi o tempo em que não se podia agir diferente. Agora, brincou recebe o troco, na hora". Explicou ainda, que viajará quarta-feira para Brasília para um encontro com o Presidente Geisel, ao qual também irá o presidente da Arena alagoana, deputado Teobaldo Barbosa e o futuro secretário da Agricultura, João Sampaio, onde manterão vários contatos com autoridades da esfera federal.

Concluindo a sua entrevista, deputado Divaldo Suruagy virou-se para os jornalistas e afirmou: "botem essas declarações. Sei que tenho vários amigos no MDB e alguns inimigos na Arena e os que quiserem romper, a hora é essa".

Oswaldo Semião Lins, tem 46 anos, atualmente é o chefe do escritório de Alagoas em São Paulo, advogado e funcionário público federal, sendo membro do Ministério Público da União. Em São Paulo, já ocupou o cargo sob nomeaão do Presidente Juscelino para Procurador Federal do INPS.

Enquanto isso, o deputado federal eleito Teobaldo Barbosa o mais votado da Arena no último pleito, entregou ontem ao Governador eleito, deputado Divaldo Suruagy uma carta agradecendo o convite para ser o prefeito de Maceió, que agora vai ser um técnico: engenheiro Dilton Simões, outro que pertenceu ao governo Lamenha Filho, onde dirigiu a Companhia de Abastecimento e Saneamento de Alagoas – Casal.

O ensino médio está à altura das exigências dos vestibulares?

O ensino médio no Brasil está à altura das exigências dos vestibulares? As provas vestibulares obedecem os critérios de ensino adotados nos períodos anteriores, ou fogem completamente das regras estabelecidas durante o ensino de 1o. e 2o. graus?

Estas são algumas perguntas que um Grupo de Trabalho está procurando responder para atender o Ministro Ney Braga que, nesta semana, afirmou estar profundamente preocupado com "o desnível social que ocorre quando estudantes disputam uma vaga na Universidade, com o de menos recursos levando imensa desvantagem".

De acordo com suas observações, o Ministro da Educação vê o estudante de poucos recursos sendo levado á Universidade paga quando, na realidade, é o que deveria frequentar uma gratuita. Isto ocorre porque o de melhores condiões pode se "adestrar em cursinhos, atingindo um nível mais elevado e, com isso, garante uma melhor classificação, o que lhe dá direito a entrar em Universidade Federal".

– Idéias nós temos muitas, mas, infelizmente, não chegamos a uma solução. O problema é difícil de resolver e é o que me preocupa – disse o Ministro Ney Braga.

Transformar o ensino médio, especialmente os últimos três anos em nível de cursinho, é uma das idéias surgidas. Entretanto, ela não impedirá que um estudante se aprofunde, frequentando o cursinho e, consequentemente, atingindo um nível superior ao dos que não conseguem penetrar nesta faixa privilegiada.

O DEM (Departamento de Ensino Médio) reconhece algumas deficiências no ensino de 2o. grau, mas não vê neste o problema maior.

"LOTERIA ESPORTIVA"

Buscando, num longo e profundo trabalho, os motivos da grande disparidade entre o ensino de 2o. grau e as exigências dos Vestibulares, o DEM chegou a uma conclusão, segundo o professor Torquato Jardim, seu presidente.

– Acontece que as provas vestibulares exigem do aluno o que ele não aprendeu durante o período anterior. Mas o problema é que a forma com que é feito o vestibular, na minha opinião pessoal não de diretor, não exige do estudante o que ele pode dar. Tira-se todo o seu poder de raciocínio e substitui-se a criatividade pela sorte. O método de optar por um "X" da direita ou um "X" da esquerda, faz da prova vestibular uma espécie de Loteria Esportiva, onde o aluno muitas vezes marca a coluna na sorte ou, então, o que é mais incrível, ele tem de decidir por duas perguntas, uma tão absurda diante da outra que não tem dificuldade alguma em acertar. Desta forma, não existe seleção. Sem uma seleão criteriosa, não se pode garantir que o estudante "X" mereceu a vaga.

Conta o professor que esta fórmula adotada "visa facilitar o trabalho de quem corrige, pois se substitui o homem pela máquina, que considero um erro, pois a máquina não tem capacidade de raciocínio para decidir a vida de uma pessoa".

Antes de mais nada, a prova corrigida por um professor dá uma grande margem de segurana, pois se houve um erro na correção, o que é humano, pode ser pedida uma revisão, o que possibilitará uma nova chance. Além disso, o professor, ao corrigir a prova, tem sensibilidade para ver quando o erro aconteceu por engano e não por falta de conhecimentos.

Médicos mineiros discutem o deficit de cadáveres

O déficit de cadáveres para as aulas práticas de técnica cirúrgica e ciências biológicas da Universidade Federal de Minas Gerais chegou a tal ponto que os professores dessas áreas vão se reunir este mês para a discussão do problema.

Crônica há muito tempo, a falta de cadáveres acentuou-se nos três últimos anos quando foi reduzido de seis mil para dois mil o número de internos do Hospital Psiquiátrico de Barbacena, que era o maior fornecedor das Faculdades de Medicina de Minas e até do Estado do Rio.

O diretor da Faculdade de Medicina da Ufmg, professor Clóvis Salgado, ex-Ministro da Saúde, disse ontem que os corpos obtidos pelo estabelecimento representam apenas a décima parte da necessidade.

– Só na área de anatomia, a Faculdade tem atualmente 320 alunos, que, no período de um ano, precisam de pelo menos 100 cadáveres. Pois bem: a muito custo conseguimos uns 20. O mesmo ocorre com o pessoal do Instituto de Ciências Biológicas

O diretor disse que, diante das inúmeras queixas dos professores sobre a falta de cadáveres, resolveu programar a reunião para que sejam estudadas novas alternativas.

Para ele, a soluão mais viável, à primeira vista, será o aproveitamento dos corpos de indigentes que morrem nos hospitais particulares, alternativa que depende da aprovação de uma lei já em tramitaão na Câmara Federal.

– Em países mais adiantados, como os Estados Unidos, a medicina já está lançado mão de órgãos artificiais, de plástico, e não resta dúvida de que no futuro também teremos de partir para isso. Enquanto for possível manipular cadáveres, continuaremos a fazê-lo, pois os resultados são muito mais satisfatórios.

Pelo projeto de lei, os hospitais não podem sepultar os indigentes por sua conta, como fazem atualmente através de subscriões (o que ocorre principalmente nas Santas Casas de Misericórdia do País). Passados 10 dias da morte, o hospital será obrigado a procurar a polícia, que por sua vez encaminhará os corpos às Faculdades.

O projeto de lei prevê a punição, até com prisão, para os agenciadores de cadáveres (em Minas, denunciou-se há algum tempo que manipuladores de cadáveres do Hospital Psiquiátrico de Barbacena estariam recebendo propinas de alguns estabelecimentos para fornecer-lhes os corpos).

Repatriados de Caiena voltam amanhã ao Brasil

Macapá (capital do Amapá), de 86.097 habitantes, está vivendo a expectativa da chegado, amanhã, dos brasileiros que serão repatriados de Caiena (Guiana Francesa), na chamada "Operaão Rebraca", criada pelo Ministério das Relações Exteriores com o objetivo de solucionar a situaão dos nacionais que estavam ameaados de expulsão pelo governo da Guiana, onde foram considerados indesejáveis.

A princípio, a população de Macapá não via com bons olhos a volta dos brasileiros, porque as informações sobre a Operaão chegaram muito distorcidas e o povo estava certo de que o governo despejaria ali "um monte de ladrões e assassinos". As autoridades, contudo, conseguiram modificar essa impressão.

Os brasileiros que ficarão em Macapá vão dispor de 20 toneladas de alimentos e muitos deles já têm emprego garantido na Icomi, Brumasa e escritórios de engenharia e construções, responsável pela construção da hidrelétrica do Paredão. A Construtora Mendes Junior também já se comprometeu a empregar uma boa parte dos repatriados. Para o presidente da comissão local da Operaão Rebraca, Fernando Dias de Carvalho, a maioria dos repatriados já chegará praticamente empregada, "pois estamos encontrando a maior boa vontade das empresas na absorão da mão-de-obra".

Numa cidade onde as novidades são raras, a chegada dos repatriados será um acontecimento marcante na vida da comunidade. Depois do trabalho de esclarecimento desenvolvido pela Comissão local da "Operaão Rebraca", o povo passou a comentar com maior interesse o acontecimento e, inclusive, muita gente tem procurado colaborar para oferecer melhores condições aos brasileiros que voltam.

e com ele a mais completa linha de BOEING no BRASIL - um tipo de jato para cada tipo de viagem.

A nova frota de 10 Boeing 737-200 SUPER-ADVANCED da Varig, veio desdobrar e integrar as nossas linhas que servem a todo o território nacional e mais Assunção, no Paraguai. O SUPER-ADVANCED da Varig não é um simples Boeing 737. É muito mais. É a última palavra em transporte aéreo para vôos de curto percurso.

O SUPER-ADVANCED serve, inicialmente, em vôos diários, as seguintes cidades: **FOZ DO IGUAÇU, PORTO ALEGRE, FLORIANÓPOLIS, RIO, CURITIBA, SÃO PAULO e ASSUNÇÃO (Paraguai).** O SUPER-ADVANCED recebe, no Brasil, mais duas qualidades especiais: **A experiência da Varig em Boeings e o Serviço de Bordo Varig.**

PROP VARIG 911

Acervo: Biblioteca Pública SC - Hemeroteca Digital Catarinense

A pesca e seus problemas

A inexistência de facilidades portuárias adequadas para a indústria pesqueira nacional tem se constituído, sem dúvida, em obstáculo ao seu desenvolvimento. A construção por diversas empresas de seus próprios locais de desembarque deve-se a esta situação de inadequação, que resulta em investimentos desnecessários e excessivos no setor.

A crítica foi feita por técnicos do Ministério dos Transportes, e em particular do Departamento Nacional de Portos e Vias Navegáveis, órgão a quem cabe executar a política portuária nacional. Para definir bem a situação dos portos pesqueiros, a Dnpvn elaborou um documento intitulado "Implantação e Administração de Portos Pesqueiros no Brasil", onde propõe também uma série de medidas para equacionar e trazer soluções a médio prazo para o setor.

Segundo o documento do Dnpvn, o Brasil, como país que tenta deliberadamente o desenvolvimento econômico e social, apresenta entre o apreciável número de complexos problemas a resolver com urgência, o de melhorar o nível de alimentação do seu povo principalmente em zonas subdesenvolvidas, onde a população atinge a cerca de 25 milhões de habitantes.

REDUÇÃO DA SUBALIMENTAÇÃO

Com uma enorme extensão de costa marítima, além de considerável número de rios e lagoas, dizem os técnicos do Dnpvn, o Brasil teria na pesca a possibilidade de reduzir o desequilíbrio alimentar da população, dada a reconhecida potencialidade e possibilidades ictiológicas, capazes de proporcionar economicamente as proteínas animais que deixam de ser fornecidas por outras fontes de insuficiente produção e custo elevado.

Assinala o documento do Dnpvn que a análise da problemática pesqueira abrange um amplo aspecto de ítens que precisam ser, pelo menos, indicados a fim de definir a participação do setor público e de outros setores. Esses ítens em princípio são: a) potencialidade das águas na região de influência de um porto ou terminal, ou em outras palavras, o estudo dos recursos pesqueiros; b) as técnicas de pesca e as embarcações recomendadas para a matéria-prima a ser capturada; c) a pesca artesanal marítima, lacustre, estuarina e fluvial; d) os portos pesqueiros; e) a implantação de novas indústrias pesqueiras, racionalização das antigas organizações industriais existentes, bem como a modernização dos métodos industriais, relacionados com os portos pesqueiros; f) incentivo ao consumo do pescado; g) melhoria do sistema de distribuição; h) preparação do pessoal; i) técnicas de conservação e higiene do pescado; j) sistema de crédito bancário ao setor pesqueiro; k) racionalização da tecnologia da pesca visando transformá-la em atividade industrial para dar uma resposta aos problemas da alimentação.

Publicitários se reúnem e festejam a sua semana

Os publicitários catarinenses estão comemorando desde o último sábado a "Semana Mundial da Propaganda". Ontem à noite cerca de 100 profissionais participaram de um jantar no restaurante Corujão, na Lagoa da Conceição, oferecido pelo jornal O ESTADO e TV-Cultura. O calendário, que prevê uma série de comemorações, foi elaborado pela Associação Catarinense de Propaganda e faz parte de um movimento internacional cumprido anualmente, que objetiva a confraternização entre os profissionais. E há razões sobejamente fortes que justificam o contentamento dos que trabalham no setor em Santa Catarina: a publicidade, um instrumento de comunicação que procura estabelecer a ponte entre quem produz e quem consome, apresenta um desempenho satisfatório no Estado, crescimento que chega a ser qualificado de "espantoso" pelo presidente da Associação Catarinense de Propaganda, Osmar Schlindwein.

Essa prosperidade – um fenômeno cultural e econômico muito importante – é atribuída pelo presidente da ACP a, basicamente, três fatores: ao aparecimento das emissoras de televisão em Blumenau e Florianópolis, ao lançamento de dois jornais – OE e JSC – off-set, e ao aprimoramento da qualidade dos serviços prestados pelas agências.

PASSADO E FUTURO

Há dois anos a situação era bastante diferente. Em Florianópolis, por exemplo, funcionavam apenas três agências de publicidade. Hoje esse número subiu para sete, além das que estão sendo estruturadas para que possam operar legalmente. Em Blumenau esse número é igual, incluindo-se nesta relação a MPM – considerada a quinta entre as maiores agências do País – que abriu escritório local.

A evolução do setor no Estado pode ainda ser comprovada pelas inovações introduzidas na Public, no aumento de capital da A.S.Propague – que de Cr$ 150 mil passou para Cr$ 700 mil – e no surgimento da Quadra. Esta última tem produzido filmes comerciais inclusive para clientes de outros Estados.

Para Osmar Schlindwein, Santa Catarina deixou de ser apenas um Estado "receptivo" de publicidade. A responsabilidade que o bom desempenho das agências até então existentes criou para os profissionais que diariamente manipulam fórmulas capazes de "encurtar as distâncias entre produtor e consumidor", fez com que os "grandes anúncios" passassem a ser produzidos aqui mesmo, sem a participação intermediária das agências de outros Estados. "A qualidade do trabalho publicitário criado em Santa Catarina passou a ser comparado com as grandes produções das grandes agências e até mesmo servido a anunciantes de outras cidades e Estados diferentes, coisas que jamais haviam ocorrido antes com tanta assiduidade".

Esse bom comportamento – frisa Osmar – deve também ser atribuído à colaboração dos empresários que passaram a acreditar mais no poder criativo dos nossos profissionais. "E é essa confiança mútua que deve ser responsabilizada pelos êxitos".

A publicidade não é causa, é efeito. Portanto – diz o presidente da ACP – nada mais nos parece tão importante quanto o próprio desenvolvimento de Santa Catarina para que hoje possamos nos referir com otimismo ao futuro da publicidade no Estado.

INTEGRAÇÃO

A diretoria da Associação Catarinense de Propaganda – cujo principal objetivo é integrar em torno de ideais comuns todos os profissionais da publicidade em Santa Catarina – é integrada por Milton de Almeida Coelho e Juarez Vieira de Aguiar, tendo Osmar Schlindwein na presidência desde o último dia 21. A entidade pretende filiar 100 publicitários até o próximo dia 10, promovendo eleição para nova diretoria dentro de 18 dias. As chapas deverão ser apresentadas até o dia 19, 48 horas antes das eleições.

Escolhidos os melhores da propaganda no Estado

A comissão julgadora do Prêmio Coligadas, apontou domingo os melhores da propaganda no corrente ano em Santa Catarina que são os seguintes:

CATEGORIA IMPRENSA:

Melhor Anúncio Institucional:
Anúncio: Anúncios de aniversário de Florianópolis, Blumenau e Joinville
Cliente:: Grupo Financeiro BESC
Agência: Bescom

Menções Honrosas:
Anúncio: Conjunto de institucionais sobre a Paz
Cliente: COTESC
Agência: Public
Anúncio: Tamborim avisou/Cidadã Samba
Cliente: A.S. Propague
Agência: A.S. Propague

Melhor Anúncio de Varejo:
Anúncio: Peiter Prova o Preço
Cliente: Casas Peiter
Agência: A.S. Propague

Melhor Anúncio de Interesse Público:
Anúncio: O Sul está vivo
Cliente: Grupo Financeiro BESC
Abência: Bescom

Menção Honrosa:
Anúncio: Conjunto de anúncios da Semana do Trânsito
Cliente: Detran
Agência: A.S. Propague

Melhor Anúncio de Venda de Produtos ou Serviço:
Anúncio: Se ele não fosse à Sauna...
Cliente: Sauna Itapoã
Agência: Stalo

Menção Honrosa
Anúncio: Quem troca de carro toda semana...
Cliente: Auto Locadora Coelho
Agência: A.S. Propague

Melhor Anúncio de Venda de Imóveis:
Anúncio: Conjunto de anúncios do Edifício Augustus
Cliente: CEISA
Agência: A.S. Propague

MELHOR ANÚNCIO DE IMPRENSA DO ANO:
O Sul está Vivo/BESC/Bescom

CATEGORIA TELEVISÃO:

Melhor Filme Institucional:
Filme: Apresentação da Marca
Cliente: Grupo Diomício Freitas
Agência: A.S. Propague/Produtora: Quadra

Melhor Filme de Varejo:
Filme: Cozinha Kitchens
Cliente: Probst
Agência: Magna/Produtora: Quadra

Melhor Filme de Venda de Produto ou Servico:
Filme: Farinha de Trigo
Cliente: Perdigão
Agência: Public/Produtora: Souza Lima

Melhor Filme de Venda de Imóveis:
Filme: Alexandra Bianca
Cliente: CEISA
Agência: A.S. Propague/Produtora: A.S. Propague e Guaíra

MELHOR FILME DO ANO:
Alexandra Bianca/CEISA/A.S. Propague

Fábricas de automóveis superam as expectativas quanto às exportações

Apesar das dificuldades encontradas por suas matrizes a Volkswagen, Ford, Chrysler e General Motors deverão este ano superar suas próprias expectativas em relação às exportações, que superarão Cr$ 1 bilhão 600 milhões ao final do ano. O cálculo anterior previa uma exportação ao redor de Cr$ 1 bilhão e 100 milhões. A Volkswagen, que previa uma exportação de 12 mil "Brasília" para o México em 1974, no final de outubro já havia ultrapassado esse número.

O cálculo inicial das empresas, segundo seus dirigentes, era o seguinte: Cr$ 700 milhões para a Volkswagen; Cr$ 200 milhões e 200 mil para a Chrysler; Cr$ 196 milhões e 700 mil para a Ford e Cr$ 37 milhões e 800 mil para a General Motors. As empresas que aumentaram seu cálculo em exportação são a Ford e a Volkswagen, sendo que a primeira, por causa da inauguração de sua fábrica de motores em Taubaté, que exporta para o Canadá, Argentina e Europa.

A Volkswagen do Brasil, embora com atraso de alguns dias, já iniciou a exportação de câmbios do Passat para a Alemanha, devendo iniciar dentro em breve a mesma operação com os motores, numa média de 500 por dia, dentro de especificações técnicas da matriz, que exige um motor suscetível ao uso de gasolina com maior octanagem. Para o mercado interno e externo, a Volkswagen produziu até agora ao redor de 80 mil câmbios do Passat.

Salientam os dirigentes da Volkswagen que "ainda novos mercados deverão surgir, não para exportação ainda este ano, mas para 1975, o ano dos carros econômicos". "No primeiro ano do Brasília, já exportamos mais de 15 mil, sendo a maioria para o México, onde está tendo boa aceitação".

Os setores ligados à exportação da Chrysler, Volkswagen, General Motors e Ford pensam nos projetos que têm para aprovação no Be fiex, para ampliação de investimentos no país e incremento na exportação. A Volks, General Motors e as outras estão com os projetos em estudo, com o governo federal procurando saber o que eles podem importar do 1/3 das exportações que farão, para que não prejudiquem as indústrias com similar ou com possibilidade de fabricar idêntico produto no país.

A Saab-Scania e a Mercedes Benz, no setor de veículos pesados, também terminarão o ano com novos mercados de compra no exterior. A Saab-Scania terminará o ano com um total de US$ 5 milhões de dólares em exportação, o triplo do ano anterior, com a perspectiva de dobra para US$ 10 milhões de dólares em 1975, segundo um plano de sua direção.

SUA GRANDE CHANCE DE ENTRAR O ANO NOVO EM CASA NOVA

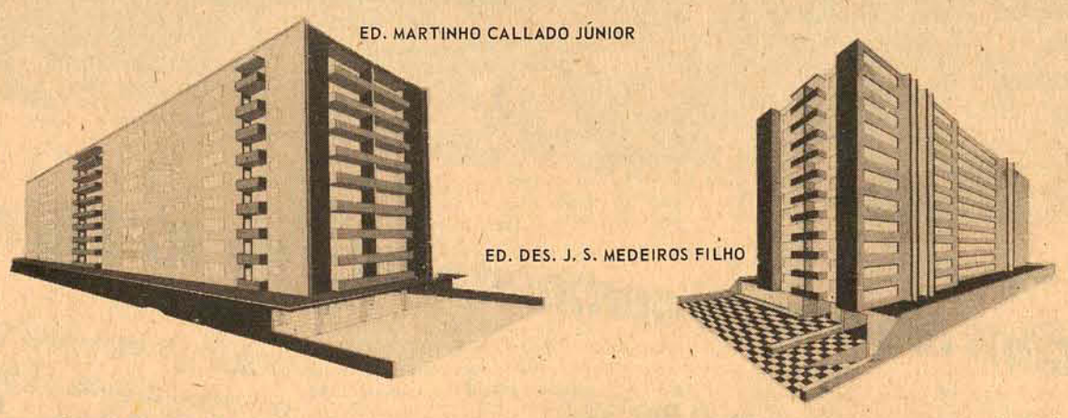

Rua Almirante Lamego, 57
Perto da Beira-Mar Norte
Últimos apartamentos à venda
Apartamentos de 194,80 e 186,00 m2

A melhor maneira de morar bem
Rua Esteves Júnior, 1 - Perto de tudo
Apartamentos de 161,10 e 179,19 m2

POUPANÇA-ENTRADA-SINAL

SEJA COMO FOR QUE VOCÊ CHAME É VOCÊ QUEM DETERMINA

Incorporação: EMPLACO – Empresa de Projetos e Construções Ltda.

VENDAS: ARIEL CRCI 17

PREDIBENS IMOBILIÁRIA LTDA.

Edifício APLUB - Sala 85 Fones: 4141 - 3950 - 2481
FLORIANÓPOLIS

Acervo: Biblioteca Pública SC - Hemeroteca Digital Catarinense

Amadorismo

Catarinenses conseguiram bons resultados em P.Alegre

O remo catarinense em que pese a situaão dos clubes da capital devido ao aterro da baía sul – que ainda aguarda uma soluão por parte do Governo e o "ano do remo" está quase se findando – superando todas as suas dificuldades participaram do I Campeonato Pan-Americano Juvenil de Remo – a 26a. Regata Internacional de Porto Alegre – e conseguiram resultados compensadores. A regata internacional foi promovida pela Remosul em comemoraão ao Sesquicentenário da Imigração Alemã e Centenário da Imigração Italiana no Rio Grande do Sul, com um bom público lotando o estádio Náutico.

Segundo Roberto Müller Filho, membro do C. N. Riachuelo, a regata teve uma excelente organizaão, com os páreos disputadas dentro do horário previsto, com as delegaões participantes sendo homenageadas junto a presença dos Embaixadores da Itália, Estados Unidos, Alemanha e o vice-Cônsul da Polônia. A competião, disputada no domingo pela manhã, teve a participaão da Federazione Italiana de Canottagio, delegação da Polônia, New York Atletic Club (USA) da National Association of Amateur Oarsmen, Grêmio Náutico União, Clube de Regatas Guaiba e Almirante Barroso, de Porto Alegre, Clube de Regata Tietê, Espéria e Clube Paulistano, de São Paulo, Clube de Regatas Itapagibe, da Bahia, Clube de Regatas Flamengo e Botafogo F.R., da Guanabara, Clube de Regatas Aldo Luz e Riachuelo, de Florianópolis, América, de Blumenau e Cruzeiro do Sul, de Joinville.

- As gurnições catarinenses, considerando que a regata foi de âmbito internacional, alcançaram bons resultados nas provas de **Quatro Com**, com o América conseguindo o segundo lugar; o Riachuelo da capital ficou em segundo no páreo de **Dois Sem**, com Roberto Rosário e Joel Cardoso. Neste páreo o clube da capital perdeu somente para os irmãos Slusarski, da Polônia (terceiro do mundo nesta categoria); no **Quatro Sem**, outro segundo lugar do Riachuelo, perdendo para a Argentina que é campeã sul-americana; e no **Oito** remos uma excelente colocaão do Aldo Luz, conseguindo o segundo lugar.

O Campeonato Pan-Americano Juvenil de Remo foi vencido pelo Brasil, com vitórias no **Skiff** e **Double**, sendo que a Argentina foi a vencedora do páreo de **Quatro Com**. Como detalhe, o remador Michel, que ficou em segundo lugar no páreo de Double, pelo Flamengo, é catarinense e remou durante muitos anos no Aldo Luz.

CBD convocou Conselho Técnico da Federação de Caça Submarina

Aproveitando a motivaão existente entre os submarinistas da capital e a temporada de verão, a Federaão Catarinense de Caça Submarina está organizando a segunda competião deste ano, ainda este mês, em homenagem ao Secretário da Educaão e Cultura, professor Paulo Blasi.

O pesqueiro escolhido será ilha das Aranhas e costões adjacentes, contando com mergulhadores de Florianópolis e "Os Biguás" de Joinville, que já participaram do último torneio.

Os dirigentes esperam que este campeonato supere o Torneio "Paulo Roberto Martins", disputado recentemente na ilha Deserta e cujo resultado não foi dos melhores em virtude do local apresentar a água bastante suja e sem condições de visibilidade.

O objetivo principal desta competição é a preparaão dos atletas catarinenses, que estarão participando do campeonato brasileiro da modalidade que pela primeira vez será disputado em Florianópolis, no mês de fevereiro, oportunidade em que estará se reunindo todos os submarinistas brasileiros, inclusive os mergulhadores cariocas e fluminenses, que são os representantes do Brasil nas competições internacionais.

O Departamento de Caça Submarina da Confederaão Brasileira de Desportos convocou para uma reunião da sede da CBD no próximo dia 5 de dezembro, às 13 horas, o presidente da Federaão Catarinense de Caça Submarina, Waldemiro José Carlsson e o Conselho Técnico da FCCS, Marcelo Rupp e Afonso Celso Corrêa. Serão tratados assuntos referente a organizaão do Campeonato Brasileiro em Florianópolis, a Copa Brasil a ser disputada na ilha de Fernando de Noronha, Campeonato Sul-Americano de caça submarina, adoção do novo regulamento (homologaão de recordes), seleão dos mergulhadores convocados para o Sul-Americano de natação equipada, etc. Na oportunidade Waldemiro vai se avistar com o presidente do CND para tratar de assuntos referentes ao campeonato brasileiro a ser disputado de 20 a 24 de fevereiro nesta capital.

Os mergulhadores catarinenses estarão participando do Campeonato Aberto de Caça Submarina, com promoão do Iate Clube Icarai, nos dias 7 e 8 de dezembro nas ilhas de Maricá e Redondo, em homenagem a Semana da Marinha. A federaão Catarinense estará participando com uma equipe composta de quatro mergulhadores, devendo ser convocados Marcelo Rupp, Afonso Zilli, Édson Andrino e Pirajá Martins.

Seleção de SC de futebol de salão começou os treinos

A seleção catarinense de futebol de salão, que tem Osvaldo Olinger como treinador, continua treinando às segundas, terças, quartas e quintas-feiras no ginásio Ivo Silveira, utilizando os jogadores que não estão participando do campeonato estadual, com treinos leves, bate-bola e exercícios físicos.

Somente no próximo dia 16 de dezembro é que a Comissão Técnica vai se reunir para iniciar os treinamentos intensivos já com todos os jogadores convocados, pois nesta data o campeonato já deverá estar encerrado.

A princípio o campeonato brasileiro está marcado para os dias 13, 14 e 15 de janeiro, sendo que as eliminatórias do certame poderão ser disputadas em Santa Catarina, mais precisamente nas cidades de Lages e Tubarão, com possibilidades também de serem realizadas no Paraná ou Rio Grande do Sul.

Segundo Osvaldo Olinger, "este foi o material humano em melhores condições entre os convocados nos últimos anos para formar a seleção de Santa Catarina. Normalmente o nosso estado sempre fica nas eliminatórias, mas este ano, com a programação a ser feita, estamos acreditando muito na nossa seleção". No dia 15 de dezembro a seleção vai fazer dois jogos em Jaraguá do Sul e, segundo Olinger, o município que tiver interesse em ver a seleção, a FCFS está aceitando partidas no interior visando arrecadar condições para a preparação do plantel ao campeonato brasileiro.

Os dirigentes mantiveram contatos com o jogador Lourival, do Guarani de Joinville, aproveitando o interesse do atleta que afirmou poder atender a sua convocação. Por ocasião das partidas dos times de Lages nesta capital, Olinger conversou com os jogadores Álvaro, Óneda e Kingo, tendo estes confirmado as suas convocações ao técnico.

CERTEME CATARINENSE

A fase semifinal do campeonato estadual chegará ao seu término neste fim de semana em Lages, quando serão conhecidos os clubes finalistas. Pelo juvenil, jogam Hélio Moritz x Instituto de Educação e Caça e Tiro para o Colegial; no adulto Hélio Moritz x Clube do Cupido e Rádio Clube x Besc, jogos estes disputados no sábado à noite. No domingo, pelo juvenil, Caça e Tiro x IEE e Hélio Moritz x Colegial. No adulto, Rádio Clube x Clube do Cupido e Hélio Moritz x Besc.

Campeonato Nacional terá 44 clubes, segundo Havelange

O Ca mpeonato Nacional de 1975 será disputado entre 44 clubes, divididos em quatro grupos de 11, conforme estudos que estão em fase de conclusão, realizados pela Confederação Brasileira de Desportos. Está determinado também, o ingresso de um clube paraibano, devendo ser escolhido o campeão do Estado.

Estas informações foram prestadas domingo por João Havelange, presidente da FIFA, que passou o final de semana no Nordeste, atendendo convite do governador Ernani Sátiro da Paraíba, para conhecer as obras dos novos estádios em construção.

Havelange desembarcou no Recife sábado, às 11 horas e, como o tempo estava ruim em Campina Grande, para onde deveria seguir, concedeu rápida entrevista, quando falou de sua plataforma de trabalho na FIFA e de seus últimos dias como presidente da CBD.

Totalmente descontraído, sem nenhum esquema especial de segurança, acompanhado pelo diretor de futebol da CBD, José Haroldo Castelo Branco, e do presidente da Federação Pernambucana de Futebol, Rubem Moreira, entre outros, João Havelange visitou o estádio de Campina Grande e o de João Pessoa, ambos com mesmo nome - governador Ernani Sátiro - e de dimensões idênticas, e que serão inaugurados, semiacabados, em janeiro do próximo ano. A capacidade total será de 70 mil, cada um, mas serão inaugurados com capacidade para 30 mil pessoas.

Mostrando excelente memória, Havelange nas diversas coletivas que concedeu, citava dados, conversas passadas e se mostrou surpreso com o que viu na Paraíba, pois "não imaginava que estivessem tão adiantados os estádios". Há dois anos, ele negara à Paraíba o direito de participar do campeonato nacional porque não tinha estádio "essa negativa - disse foi benéfica pois frutificou em dois estádios e por isso o Estado estava de parabéns".

Em João Pessoa, após visitar as obras do estádio que está mais atrasado do que o seu homônimo de Campina Grande, João Havelange foi para o hotel Tambaú e como faltavam duas horas para o jantar oferecido pelo governo estadual, foi até a piscina e em companhia do gen. Gil Cesar, responsável pelas obras do Mineirão, estádio Alberto Silva no Piauí, e dos dois paraibanos, nadou quase uma hora, descansando.

Ontem de manhã, em vôo direto pela Varig, João Havelange retornou ao Rio, e possivelmente terá um encontro com o Ministro Nei Braga, quando entregará oficialmente a presidência da CBD. Até o fim do mês se conhecerá o novo presidente da entidade, que encontrará diversos planos prontos para execução, como é o caso do campeonato nacional, e em janeiro terá início a maratona aérea do presidente da FIFA, percorrendo vários países, sendo o principal deles a Arábia Saudita atendendo convite do rei Faiçal.

CEF

Caixa Econômica Federal

Loteria Esportiva

TESTE No. 210 (Ratificação de resultado)

A CAIXA ECONÔMICA FEDERAL – CEF – Comunica que não houve reclamação relativa ao resultado do Concurso-Teste No. 210.

Assim, na forma do que determina o artigo 16, da Norma Geral dos Concursos de Prognósticos Esportivos, fica ratificado em caráter definitivo o resultado publicado no dia 19/11/74, cujo valor para cada aposta vencedora é de Cr$ 237.406,73 (duzentos e trinta e sete mil, quatrocentos e seis cruzeiros e setenta e três centavos).

O pagamento aos ganhadores será efetuado a partir do dia 3/12/74 à rua Fulvio Aducci, 1221.

Os prêmios prescrevem em 90 dias a contar do dia 3/12/74.

OBSERVAÇÕES: Não haverá pagamento de prêmios em dias destinados a prestação de contas dos revendedores.

OBSERVAÇÃO: Para recebimento dos prêmios, os ganhadores deverão aguardar a ratificação ou retificação deste resultado neste jornal.

FAÇA HOJE SUAS APOSTAS NA LOTERIA ESPORTIVA. É BEM MELHOR SER APRESSADO E MILIONÁRIO DO QUE PERDER A CHANCE POR ESQUECIMENTO.

OFERTA EXCEPCIONAL DE HERMES MACEDO

PARA BORRACHARIAS, OFICINAS e FROTISTAS!

(Válida por apenas 15 dias)

Máquina HELBRA para montar e desmontar pneus.

De ~~1.662,50~~

por apenas 1.229,00

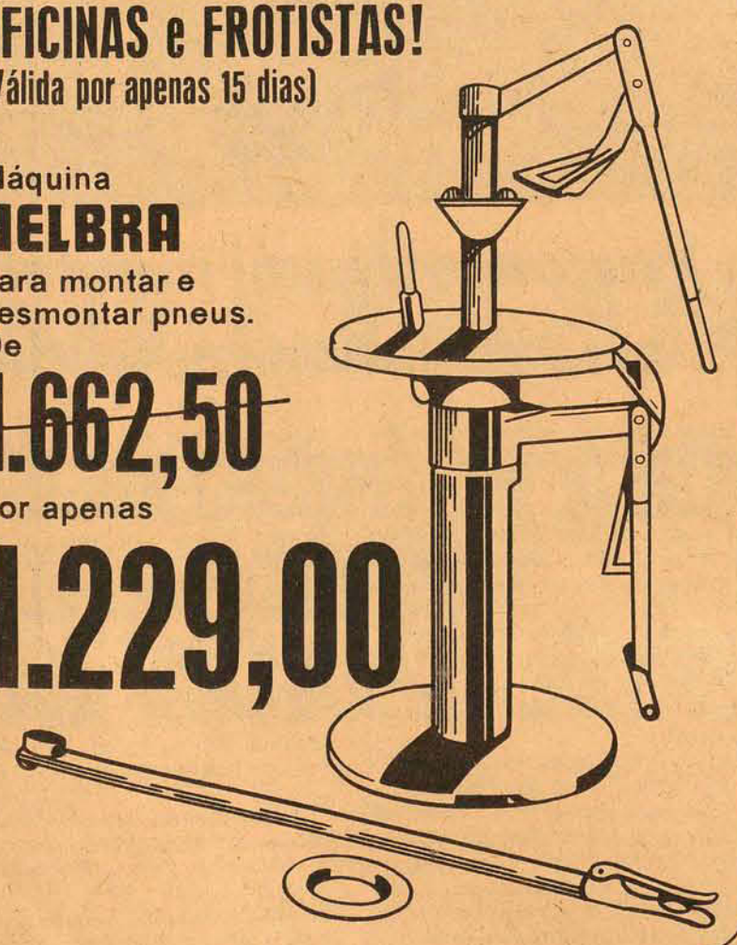

LOJAS HM / Hermes Macedo S/A

70 LOJAS DO RIO GRANDE À GUANABARA

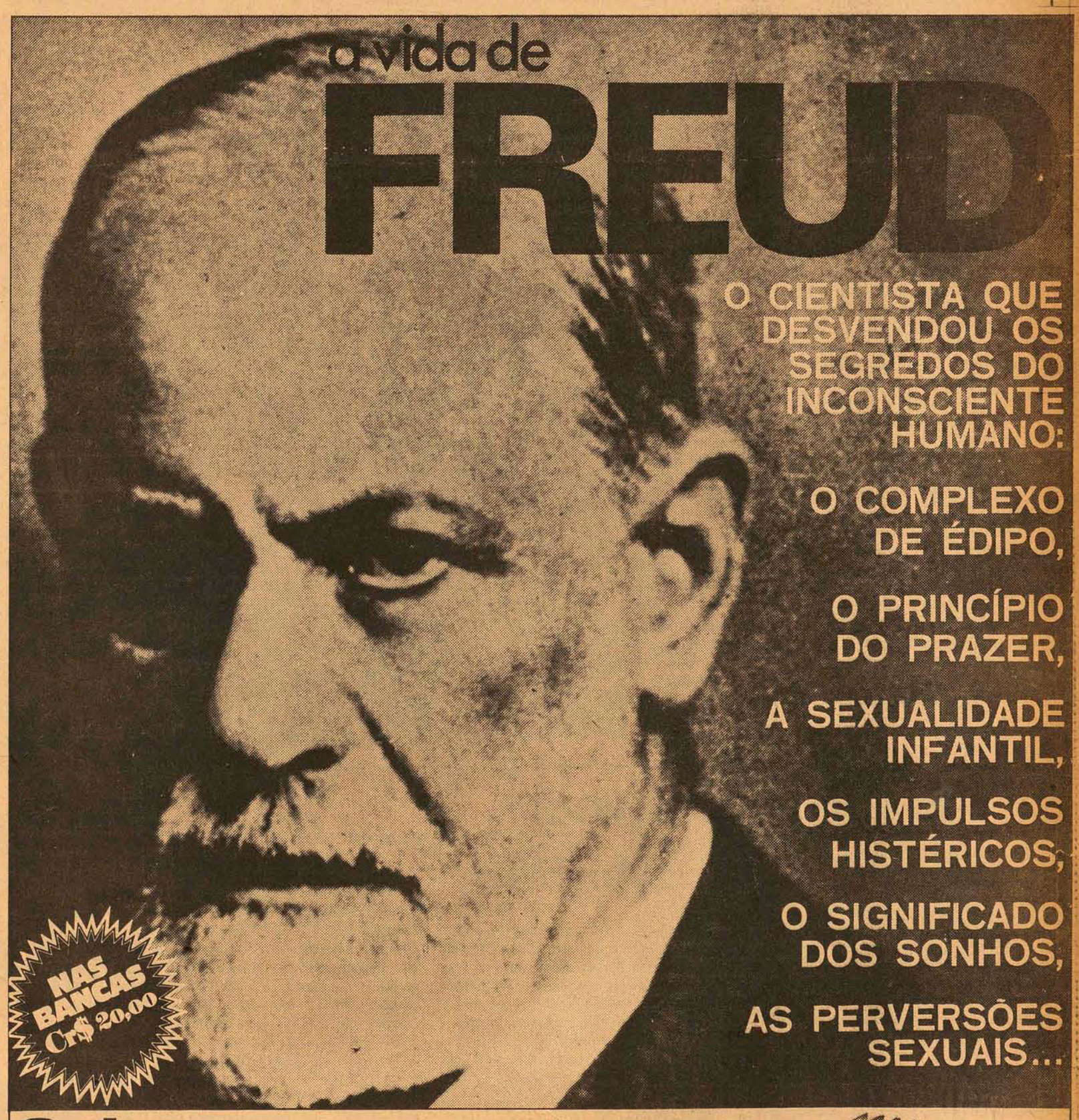

Os homens que mudaram a humanidade

EINSTEIN, PASTEUR, EDISON, MARCONI, OPPENHEIMER, MME. CURIE, SABIN, NEWTON, GALILEU, LAVOISIER, FRANKLIN, FLEMING, VOLTA, EMÍLIO RIBAS, C. CHAGAS, MENDEL, WIENER, FERMI, DARWIN, FREUD

Vidas fascinantes que temos a obrigação de conhecer. Para saber mais, para entender melhor o mundo que nos rodeia. Uma coleção de livros, luxuosamente encadernados, que não podem faltar na sua biblioteca.

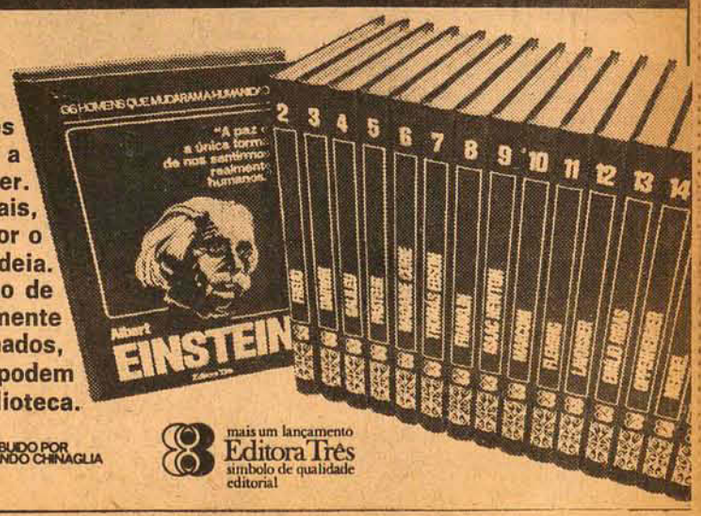

DISTRIBUIDO POR FERNANDO CHINAGLIA

mais um lançamento Editora Três símbolo de qualidade editorial

Acervo: Biblioteca Pública SC - Hemeroteca Digital Catarinense

Com Moenda fora do time por ter levado 3 cartões amarelos, Jailson deve voltar à zaga amanhã

Jailson e Jorge Luis contra o Inter amanhã

Depois de alguns problemas durante a semana, superados com a presença do presidente do clube no sábado no estádio, a tranquilidade voltou ao plantel do Figueirense e ontem os jogadores passaram uma boa parte da tarde tecendo comentários sobre a vitória de domingo. Acreditam os atletas que este foi o clássico mais disputado nos últimos anos.

As 14h30m treinaram os jogadores que não atuaram domingo, fazendo trabalhos aeróbicos com Iberê Rosa, com atletas correndo quatro mil metros e com o fisicultor exigindo mais de Jailson e Jorge Luiz.

Às 16 horas apresentação dos jogadores que atuaram contra o Avai, onde fizeram revisão médica, sauna e massagem. Somente Moacir, que novamente foi machucado por Zenon no mesmo local, e Marcos atingido por Ricardo no joelho direito preocupam. Segundo o acadêmico Rubens Ghisi, os dois jogadores estão em tratamento intensivo e ficarão em condições de jogo para a partida de amanhã contra o Internacional.

Dos titulares, o goleiro Nilson foi o único jogador que trabalhou ontem à tarde e em ritmo puxado. Como o jogador vinha soltando algumas bolas nas últimas partidas, vem fazendo trabalhos especiais para os punhos. Ontem realizou v´rios tipos de treino sendo muito exigido por Lauro Búrigo e posteriormente com Iberê Rosa. Depois, muito cansado, ele ainda foi bater bola sozinho contra o muro atrás do vestiário. E na opinião do treinador no clássico de domingo o goleiro se apresentou bem e segurando com firmeza.

Sergio Lopes e Moenda, que receberam o terceiro cartão amarelo no clássico, estarão de fora da partida de amanhã. Seus substitutos eventuais são Jorge Luiz na meia-cancha e Jailson na zaga central. Todavia, até ontem o treinador ainda não tinha definido os jogadores para as posições. Ele primeiro ia conversar com o departamento médico para saber a situaão de Moacir e Marcos e ainda Jorge Luiz que estava com dores lombares. A princípio Jailson deverá ser o zagueiro central enquanto que na meia-cancha ainda poderá existir o aproveitamento de Almir que está em boa forma física. Somente no coletivo que o Figueirense realiza esta manhã, às 9 horas, é que o time ficará definido para enfrentar o Internacional.

Depois dos trabalhos os jogadores tomaram banho e se postaram próximos à tesouraria a espera de Cláudio Wagner para receber os "vales gordos" prometidos pelo presidente. Como se sabe, no sábado Ortiga esteve no estádio, reuniu o plantel e prometeu regularizar a situaão de todos. O presidente procurou saber as necessidades financeiras de cada um e o vale será feito nas condições solicitadas pelos jogadores. Dos 34 mil cruzeiros da cota destinada ao Figueirense, retirando as despesas sobrou um total de 27 mil que ser´ distribuído ao plantel, baseado no pedido de cada um. E hoje, durante o coletivo, os jogadores estarão recebendo o bicho referente à vitória contra o Avai.

Ademir pode voltar domingo

Do clássico, apenas a lembrança de algumas chances de gols perdidas e (ainda) a arbitragem de Gilberto Nahas. Eram as escassas opiniões de alguns jogadores do Avai na tarde de ontem após a revisão médica, que não constatou nenhuma lesão. Caso Zezé deseje colocar em campo contra o Marcílio Dias amanhã à noite em Itajaí a mesma equipe que perdeu para o Figueirense poderá fazê-lo tranquilamente. Não há problema de contusão.

Num canto do vestiário, sozinho, Ari Prudente fazia aplicações de toalhas quentes nos ligamentos do joelho direito. Ele assistiu ao clássico na arquibancada e sofreu bastante. Sua vontade era de entrar em campo. Mas isso não foi possível porque ainda sente fortes dores no local e, nem mesmo no jogo de amanhã sua presença é certa.

– Minha maior motivaão era jogar o clássico, que infelizmente não foi possível e não sei se vai dar contra o Marcílio. Duvidoso é que não vou entrar. Se tiver condiões, não tenham dúvidas que me colocarei à disposião do treinador, pois é muito duro a gente ficar fora assistindo.

Mostrando o local, ainda inchado, Ari Prudente garantiu sua volta. Não contra o Marcílio e sim no domingo, contra o América.

– Para a gente entrar sem estar totalmente recuperado, acabará prejudicando o time e isso eu não quero. Acho que o meu retorno só se dará mesmo é contra o América, se Deus quiser.

ADEMIR

Enquanto Ari Prudente fazia tratamento, os jogadores que não atuaram no cl´ssico realizaram 60 minutos de física, comandada por Zezé e maratona na avenida Rubens de Arruda Ramos com Ismael de cronômetro na mão controlando o tempo.

Entre os jogadores reservas, um deles estava bastante entusiasmado. Ele acha que está se recuperando bem e poderá pelo menos fazer parte da partida de domingo, sentado no banco de reservas. Ademir est´ confiante.

– Pode dar um toque para a torcida. Vou voltar no domingo contra o América e, se o treinador desejar, espero jogar alguns minutos, pois inicialmente quero começar no banco de reservas. Ainda sinto algumas dores, mas acho que poderei super´alas, pois a vontade de voltar é muito grande e já faz algumas horas que não sei o que é jogar (a última que j ogou foi contra o Botafogo no Maracanã – o Avai perdeu de 5 a 1 – pelo campeonato nacional).

Hoje pela manhã o treinador comandar´ aexercícios físicos para todo o plantel e à tarde trabalhos técnicos. Ele ainda não confirmou, mas é provável que coloque em campo amanhã em Itajaí o mesmo time que perdeu para o Avai. Após os trabalhos, os jogadores ficarão concentrados no Mini-Hotel Paraíso e só viajarão para Itajaí amanhã às 17 horas.

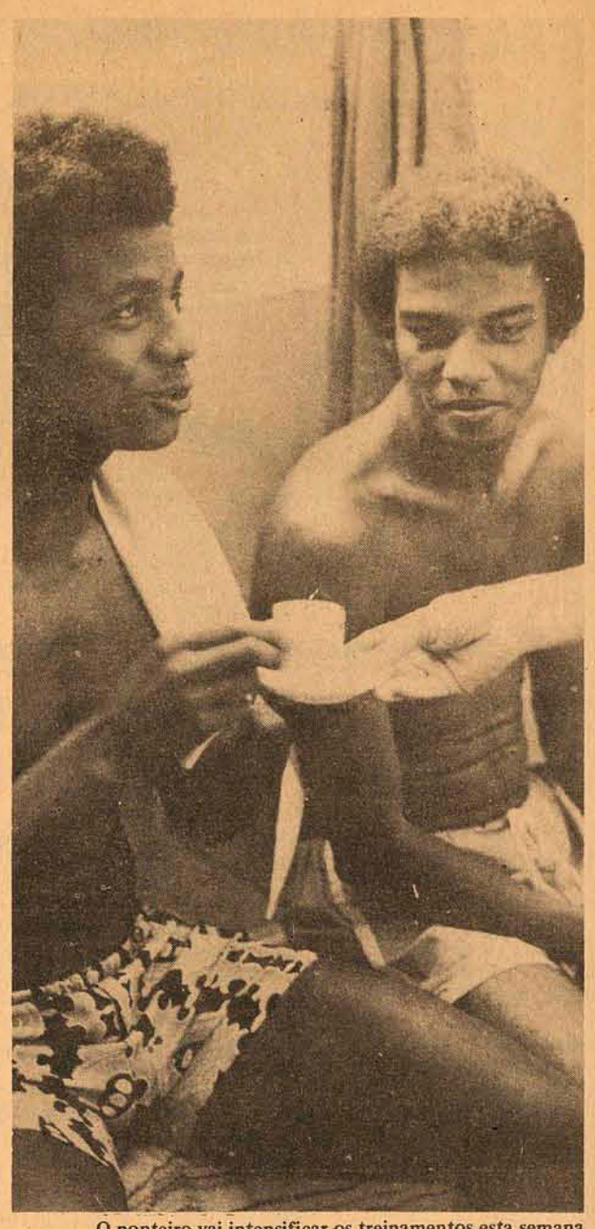

O ponteiro vai intensificar os treinamentos esta semana

Vanderlei espera decisão da diretoria

O goleiro Wanderley que na semana passada fez declarações à imprensa a respeito dos salários atrasados do plantel, poderá deixar o clube punido pela diretoria do Figueirense. Fala-se, embora Claudio Wagner ainda não saiba de nada, que o jogador foi multado em 60% dos vencimentos ou que terá seu contrato rescindido pelo clube.

Durante a partida de domingo, segundo mesmo afirmou o jogador, um dirigente do Figueirense esteve a procura do goleiro Joceli Santos, do Avai, para ser contratado pelo clube. Indagado, o supervisor do Figueirense disse não saber de nada, mas admitiu que o nome de Joceli foi bem lembrado, considerando que ele não está ficando nem no banco.

Ontem à tarde Wanderley tinha apresentação marcada para as 14h30m, mas só chegou mais tarde. Apresentando visív eis sinais de cansaço o goleiro apanhou o material mas nem chegou a treinar, pois nem sequer ainda tinha almoçado, estava regressando de uma cidade do interior onde esteve cuidando de negócios.

Sempre contente o goleiro brincou com os colegas e tomou conhecimento através de um repórter que a sua situação no clube não era das melhores. Wanderley somente sorriu: "Sinceramente isso para mim é novidade, pois não tomei nenhum conhecimento do problema por escrito. Realmente ouvi algum movimento neste sentido e por isso durante o jogo vários repórteres vieram me entrevistar a esse respeito, mas confesso que não sei de nada".

Ele fez questão de afirmar que se for multado não está ligando muito para isso, pois daqui para frente vai procurar cuidar de seus negócios. Disse que não vai mais poder acompanhar a sequência dos treinamentos e, a título de colaboração, estará presente aos jogos para ficar no banco, "se precisarem de mim, é evidente.

Joceli no Figueirense: ele gostou da idéia

Sentado ao lado do presidente do Avai, Joceli Santos assistia tranquilamente a partida preliminar de juvenis, que antecedeu o clássico, sem imaginar que estava sendo procurado por um diretor do Figueirense, interessado na sua contrataão,.

– Cheguei até a levar um susto, quando veio um diretor do Figueirense, baixinho e de bigode (não sabia o nome) falar comigo na arquibancada. Ele perguntou-me se já tinha jogado alguma partida no atual campeonato. Como disse que não, ele falou que havia interesse do Figueirense no meu passe. O presidente estava no meu lado e se inteirou de tudo.

Cansado, pois havia acabado de participar dos treinamentos físicos, Joceli Santos, profissional e com contrato até 1o. de março de 1975 com o Avai, aguarda uma solução, provavelmente ainda hoje por parte do Figueirense.

– De minha parte e do Avai, não existe nenhum grilo. Está tudo certo. Só falta acertar mesmo é com o Figueirense, que depende ainda de uma reunião, que será realizada possivelmente hoje à noite (ontem).

Mas Joceli Santos sabe que sua ida para o Figueirense está condicionada a um fator: a dispensa de Wanderley. Mesmo assim, Joceli já comeou a fazer planos. Ele acha que poderá até ser o titular do Figueirense.

– Sinceramente confesso que tenho interesse em me transferir por empréstimo para o Figueirense, pois profissionalmente será um bom negócio. No Avai no momento, além de mim, ainda tem o Rubens, Danilo e o Joceli Ferreira. Todos estão bem e as chances são bem menores. Já no Figueirense o negócio é quase ao inverso. Caso eles dispensem o Wanderley, vão ficar só com o Nilson e, embora o considere um dos melhores goleiros de Santa Catarina terei mais chances de jogar, pois irei disputar a posião. Quero ir para o lado de lá mas não é para ficar sentado no banco de reservas.

Arpino já acha difícil a classificação do América

O técnico Ítalo Arpino, do América, reconheceu a superioridade do Caxias, no clássico do último domingo, chegando a dizer que o futebol apresentado pelo adversário foi excelente e que em momento algum sua equipe incomodou. Adiantou o treinador que o América atuou muito mal, em todos os setores, com a defesa muito atrapalhada, não se encontrando e sendo envolvida em todos os instantes pelos avantes do Caxias. Já o setor de meia-cancha esteve irreconhecível, com Lico atuando na ponta esquerda como terceiro homem, jogando aquém de suas possibilidades e mesmo depois que passou para o meio com a saída de Pedrinho continuou mal e o ataque sentiu a ausência de Jairzinho que cumpriu pena por ter recebido três cartões amarelos.

Para Ítalo Arpino as possibilidades do América dentro deste certame se tornaram mais difíceis com a vitória do Figueirense diante do Avai e a derrota de sua equipe diante do Caxias, "mas mesmo assim ainda dá para chegar lá", desde que conquiste uma vitória amanhã em Blumenau contra o Palmeiras, o que não será difícil, e que o Figueira venha a conhecer resultados negativos em seus próximos jogos. Reconhece o técnico que esta derrota deixou sua equipe em má situação, uma vez que além do Palmeiras amanhã em Blumenau, no returno o time terá que jogar contra Avai, em Florianópolis, Internacional em Lages, e receberá em seu estádio Ca xias e Palmeiras. Não será nada fácil, uma vez que terá que vencer todos estes jogos se quiser pensar em classificação.

Ítalo Arpino não gostou nada da produção de sua equipe, e tudo faz crer que alterações poderão acontecer para o encontro de amanhã, principalmente no setor de meia-cancha, com possibilidade inclusive de que Lico venha a deixar o time principal, já que não tem correspondido. Jairzinho voltará à ponta direita e Raul Bosse que deixou o clássico contundido no tornozelo, está passando por rigoroso tratamento para readquirir condições de atuar amanhã diante do Palmeiras e em caso de que não venha a ter melhora, Maninho que entrou em seu lugar, será mantido. O América faz treino físico e dois toques hoje à tarde, devendo seguir amanhã por volta das 14 horas para Blumenau.

Bozzano apita na capital e Bezerra em Itajaí

Depois de uma reunião de 2 horas, com a presença de quase todos os árbitros filiados a Federaão Catarinense de Futebol, diretores do Avaí e Figueirense, o diretor do Departamento de Árbitros forneceu a escala dos juízes que trabalharão na última rodada do turno, cujos jogos serão realizados amanhã às 21 horas, exceção apenas a Chapecoense x Caxias que terá seu início às 17 horas (campo em Xaxim não tem iluminaão).

Mas a atração da reunião de ontem, foram os comentários do diretor do DA, Moraci Gomes, referente a arbitragem de Gilberto Nahas no clássico de domingo. Moraci falou sobre o assunto exatamente 90 minutos, comentando que houve exagero por parte da imprensa sobre a atuação de Gilberto Nahas e do auxiliar Osmarino Nascimento.

Depois de toda a conversa, e com a platéia já cansada, Moraci Gomes forneceu (finalmente) os juízes da rodada de amanhã. Novidade praticamente não houve nenhuma, com Alvir Rensi voltando a apitar em Xaxim.

ESCALA

Marcílio Dias x Avaí

Marcílio Dias x Avaí, *juiz José Carlos Bezerra, auxiliado nas laterais por Celso Bozzano e Rui Devitz, ambos de Blumenau;* **Chapecoense x Caxias**, *juiz Alvir Rensi, auxiliado por Abel Neris dos Santos e Irineu Carvalho, ambos de Xanxerê;* **Palmeiras x América**, *juiz Gilberto Nahas, auxiliado por José Ferreira e Norberto Balsanelli, todos de Florianópolis; e* **Figueirense x Internacional**, *juiz Dalmo Bozzano, auxiliado por Afonso Avila e Valdir Lodeti, ambos de Criciúma.*

Vasconcelos vai manter o mesmo time em Xaxim

O Caxias viajou na noite de ontem por volta das 20 horas diretamente para a cidade de Xanxerê, onde ficará concentrado a espera do importante compromisso de amanhã contra a Chapecoense no estádio da cidade de Xaxim. Depois da vitória contra o América com um placar de três a um e que não deixou nenhuma dúvida sobre a sua superioridade em campo, as esperanças voltaram para o Caxias, que seguiu disposto a conquistar novo triunfo e terminar o turno em situaão privilegiada na classificação.

O técnico Vasconcelos, muito otimista após o jogo contra o América, disse que sua equipe finalmente encontrou o seu melhor futebol, e que as contrataões dos ponteiros Wilson Ferreira e Castor foram oportunas, com o ataque produzindo um futebol de primeira qualidade, principalmente porque os dois estão aproveitando a rapidez de Romualdo e Dirmael, com lançamentos em profundidade e com isso a equipe se completa e com muitas possibilidades de chegar em primeiro lugar na chave para decidir o certame deste ano.

"Além do mais, Fontan está mais solto no meio-campo sem maiores preocupaões, podendo com isso render o seu bom futebol o lado de Piava". Para Vasconcelos, o futebol que o Caxias vem apresentando é excelente e por isso está muito confiante na classificação, apesar de saber que o jogo de amanhã em Xaxim será muito difícil, principalmente porque a Chapecoense vem de uma derrota e vai tentar a reabilitação. No seu ponto de vista uma vitória praticamente dará ao Caxias a classificaão, isso porque no returno atuar´ em seu estádio contra Figueirense, Marcíl io Dias e Chapecoense e apenas saíra para atuar diante do América no clássico. Em seu estádio, Vasconcelos diz que o Caxias não perderá nenhum ponto, e com isso chegará em primeiro lugar na chave.

Para o jogo de amanhã, Vasconcelos vai manter o mesmo time que venceu ao América com Eládio, Valdecir, Pompeu, Alberto e Silvinho; Piava e Fontan; Wilson Ferreira, Romualdo, Dirmael e Castor. Seguiram ainda com a delegação os jogadores Tadeu, J.Alves, Russinho, Wilsinho e Beto. A delegaão foi chefiada pelo presidente Rolf Wiest, devendo retornar logo depois da partida que será disputada amanhã em Xaxim, às 17 horas.

Na tarde de hoje, Vasconcelos levará seus jogadores para um treino físico e de reconhecimento do gramado, onde será disputada a partida de amanhã contra a Chapecoense.

Acervo: Biblioteca Pública SC - Hemeroteca Digital Catarinense

Joinville cria polo industrial

Joinville (Sucursal) – Com uma área dimensionada de 15 milhões de metros quadrados e localizado à margem da bacia hidrográfica do rio Cubatão, o distrito industrial de Joinville deverá, dentro dos próximos dez anos duplicar a produção industrial do município e seu projeto prevê a ampliação de sua área em maisilômetros quadrados para o período de 1984/94.

O projeto de implantação do distrito industrial prevê a execução de obras de infra-estrutura e meios de se evitar a poluição decorrente do funcionamento de novas empresas industriais. Além da distribuição das indústrias por zonas, segundo suas características técnicas de ocupação de mão-de-obra, volume de matérias primas e sua influência no meio ambiente (poluição), c distrito deverá ser dotado de áreas de lazer e habitacional, a serem destinadas aos operários, técnicos diretores, em locais-pré-determinados. Consta também o seu projeto de todo o traçado do esquema viário, redes de esgoto, água e de energia elétrica; áreas verdes, pistas especiais para o transporte rodo-ferroviário e ainda linhas de ligação ao eixo viário básico da cidade e pistas especiais para pedestres e bicicletas.

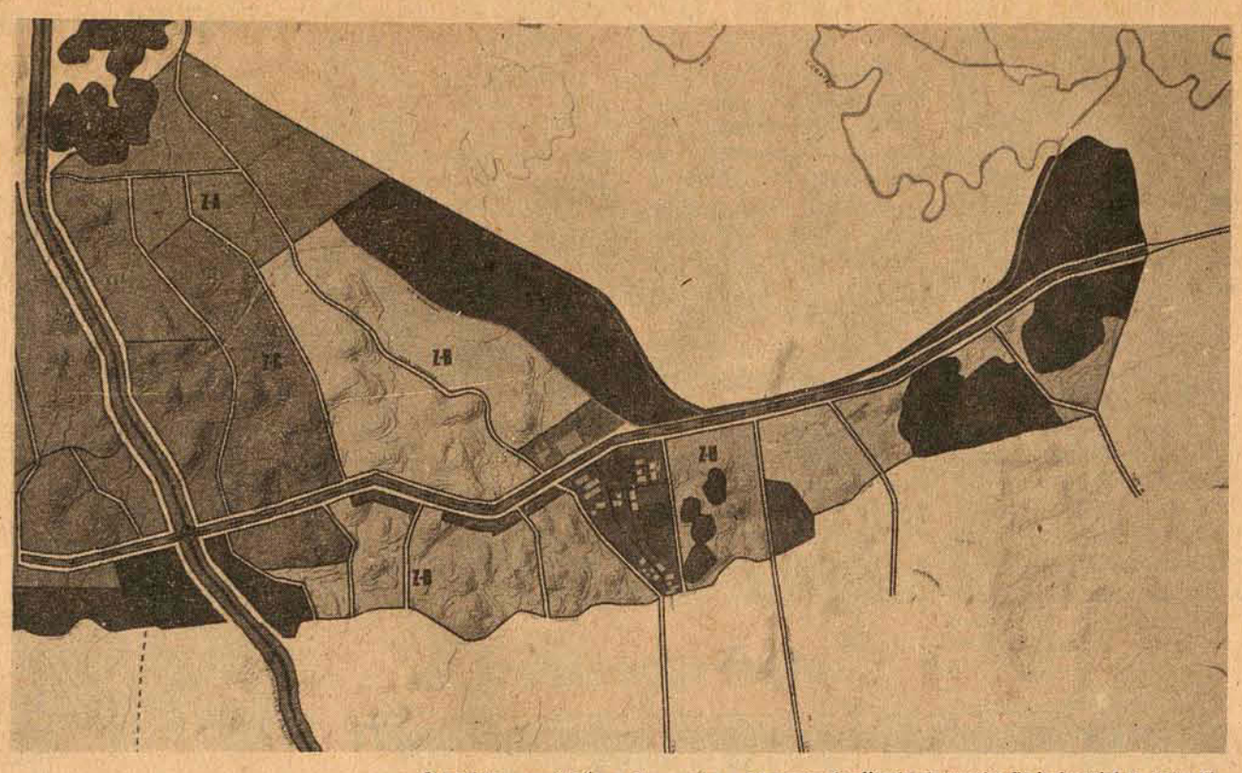

O projeto permitirá em dez anos um aumento duplicado da produção industrial de Joinville.

A maior preocupação da comissão técnica responsável pela elaboraão do projeto relaciona-se ao maior problema que os centros produtores de Santa Catarina enfrentam: escoamento da produção. A possível inclusão do porto de São Francisco do Sul no sistema de corredores de exportação é uma opção levada em consideração pela comissão, em face de grande parte da produção atual de Joinville ser exportada através do porto de Paranaguá, o que encarece o produto em decorrência do longo trecho rodoviário que o liga a este município. A previsão é a construção de uma rodovia ligando ao porto de São Francisco do Sul, destinada somente ao transporte de produção.

Para a elaboração do projeto, foram diagnosticadas as realidades de todos os sistemas envolvidos no empreendimento, tais como: área física, estudos locacionais, recursos naturais, estrutura industrial, sistema creditício, integraão micro-regional, recursos naturais disponíveis, transportes e comunicação, caracterização econômica de Joinville, projeções de crescimento da população e demanda de empregos, acessos aos distritos, malha viária interna do distrito e demais componentes que de uma forma direta ou indireta estarão ligados à funcionabilidade do distrito.

O prefeito Pedro Ivo Campos explicou que com os levantamentos realizados, estão prognosticadas as condições econômicas e estruturais, as quais irão fundamentar uma política de estímulo à localização coordenada das indústrias já existentes no município e de novas indústrias que, fatalmente, serão atraídas pelas vantagens de infra-estrutura que o distrito apresentar.

FINANCIAMENTOS

Com a entrega de todos os projetos e seus respectivos detalhamentos, a Prefeitura de Joinville mantém contatos junto a órgãos federais e estaduais, objetivando financiamentos para a execução das obras de infra-estrutura no distrito, tais como as redes de distribuição de energia elétrica, de água, de esgoto, telefônica, que estão arçadas em torno de Cr$ 230 milhões. Estes recursos, na opinião do prefeito Pedro Ivo, poderiam ser injetados de acordo com a necessidade de expansão se não houvesse empresas estabelecidas e outros com processos já encaminhados à Prefeitura.

Em caráter prioritário, já no próximo ano, deverão ser implantados cerca de 15 quilômetros de estrada para a definição de uma malha viária interna, exigindo a canalização de importância aproximada de Cr$ 60 milhões. Os entendimentos junto a órgãos específicos do Estado e do Governo Federal continuam se processando em ritmo normal, enquanto que a implantação física do distrito começa agora a entrar em sua fase mais incisiva, com a consequente transferência de muitas indústrias locais e a implantação de unidades fabris de outras regiões brasileiras e até mesmo de outros países.

EFEITOS POSITIVOS

Na opinião do prefeito Pedro Ivo Campos, com a implantaão do distrito industrial, a cidade ganhará suas feições definitivas.

– Com a lenta, porém inexorável transferência das indústrias joinvillenses do centro da cidade para uma região específica, com a implantação de eixos viários básicos, Joinville poderá disciplinar seu desenvolvimento, criando, inclusive, áreas de lazer (o que pouco existem), centros comerciais e áreas residenciais. Joinville, apesar de um espantoso e até comprometedor crescimento populacional, tendo em vista os inúmeros desafios que este crescimento acarreta à administração municipal, tem no plano diretor e nas obras já enumeradas, substancial segurança de que continuar a sendo uma cidade organizada, onde o viver se torna uma tarefa cada vez mais agradável, sem as interferências de poluições sonoras ou atmosféricas, desequilíbrios ecológicos ou de tráfego congestionado.

Balneário tem vacina contra a meningite antes do verão

Foi iniciada ontem, no Balneário Camboriú, a vacinação contra a meningite. Serão aplicadas doses de vacina dos tipos A e C em praticamente toda a população do município. Programada anteriormente para ter início apenas em janeiro, o Departamento Autônomo de Saúde Pública decidiu que a vacinação deveria ser antecipada em virtude ao aumento da população fluente no Balneário nos meses de verão, podendo daí ocorrer uma maior incidência da doença, que se prolifera pelo país desde março último.

Para o município de Camboriú foram destacadas pelo Dasp duas turmas de vacinadores, que encontram-se instaladas uma no Grupo Escolar Presidente Médici, no Bairro das Nações, e outra no Grupo Escolar João Goulart, na rua 1500. Elas serão transferidas para o Grupo Escolar na Vila Real e na Escola Reunida da Barra nos dias 4 e 5 do corrente, mantendo os horários que vêm sendo seguidos: das 8 às 12 e das 13 às 22 horas.

"A vacinaão neste município será dos tipos A e C (duas vacinas em cada pessoa) e, segundo os técnicos do Dasp, poderá ser aplicada em crianças a partir dos seis meses de idade, sem limite para adultos, e não havendo nenhuma contra-indicaão, informou o Prefeito Gilberto Meirinho.

Tendo-se iniciado em São Francisco do Sul, onde houve uma grande incidência da doença, o Dasp continuará promovendo a vacinação primeiramente em municípios do Estado onde estejam ocorrendo casos de miningite em número alarmante.

Siemens transfere unidade de Blumenau para Curitiba

Blumenau (Sucursal) – Estiveram em Blumenau, onde mantiveram contato com o prefeito Félix Theiss, o Presidente e o Superintendente da Siemens S/A., no Brasil, respectivamente, o Embaixador Manoel Pio Correa e Sr. Helmut Vervuert. O objetivo da visita foi o de transmitir ao chefe do executivo blumenauense a decisão final da alta direção da Siemens Aktiengesellschaft, de Munique, sobre a localização de sua fábrica de equipamentos de telecomunicações, em Curitiba.

A fábrica instalada provisoriamente em prédio locado no Bairro da Velha, naquela cidade, vinha produzindo desde abril de 1973 equipamentos multiplex, ocupando 82 empregados.

Diversos contatos pessoais e correspondências trocadas entre a Siemens e a Prefeitura deixavam sempre claro que uma decisão final daquela empresa, para instalar seu complexo industrial no terreno doado pela Prefeitura de Itoupavazinha, dependia do próprio mercado brasileiro, e particularmente das encomendas que lhes fossem feitas pelo Governo Federal e Governos Estaduais.

FORNECIMENTOS A ESTADOS

Quando esteve na Alemanha, em abril de 1972, o Prefeito Félix Theiss recebeu do Sr. Rudolf Krohn, Superintendente da Siemens, correspondência que esclarecia os fatores que contribuiriam para a implantação de sua fábrica de equipamentos de telecomunicações em Blumenau entre eles as encomendas de equipamentos pelo Estado.

Apesar da encomenda feita pela Cotesc de equipamentos e materiais de telecomunicações, o Governo do Estado do Paraná, a través da Telepar, conferiu à Siemens expressiva encomenda de equipamentos de telecomunicações para aquele Estado, oferecendo toda sorte de estímulos para que lá fosse implantada uma fábrica desta empresa alemã.

GOVERNO FEDERAL

A Siemens, como qualquer outra empresa, cuja linha de produção está totalmente voltada e depende exclusivamente de fornecimentos para órgãos federais e estaduais, aguardou as definições do II Plano Nacional de Desenvolvimento, e as possibilidades de participar na ampliação da Rede Nacional de Telecomunicações, tanto na área de comutação telefônica (fábrica de Curitiba), bem como na de equipamentos multiplex para longa distância (fábrica de Blumenau).

O volume de produção adjuciado à Siemens pelo Ministério das Te lecomunicações e Telebrás no II PND não justificam um tão alto investimento de infra-estrutura de base na instalação de duas fábricas, ainda mais que por exigência do próprio Ministério os preços terão de ser mantidos numa linha que permita a competitividade internacional.

Daí as razões da empresa utilizar racionalmente os altos investimentos de uma nova fábrica apenas num local, transferindo a unidade de Blumenau para Curitiba.

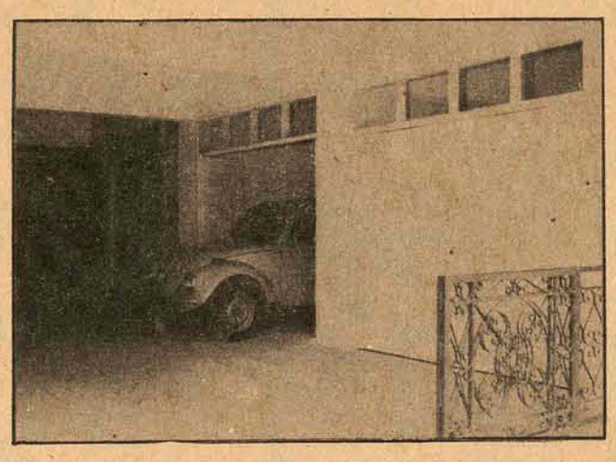

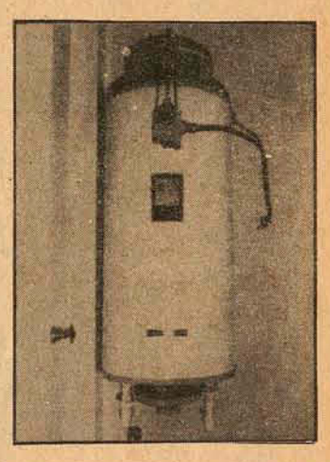

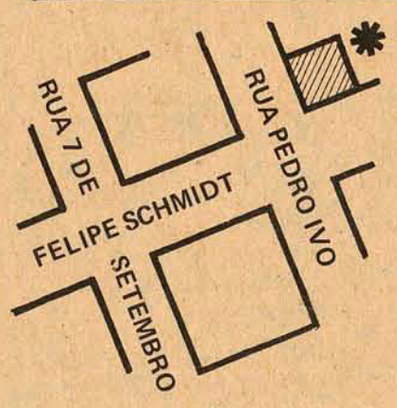

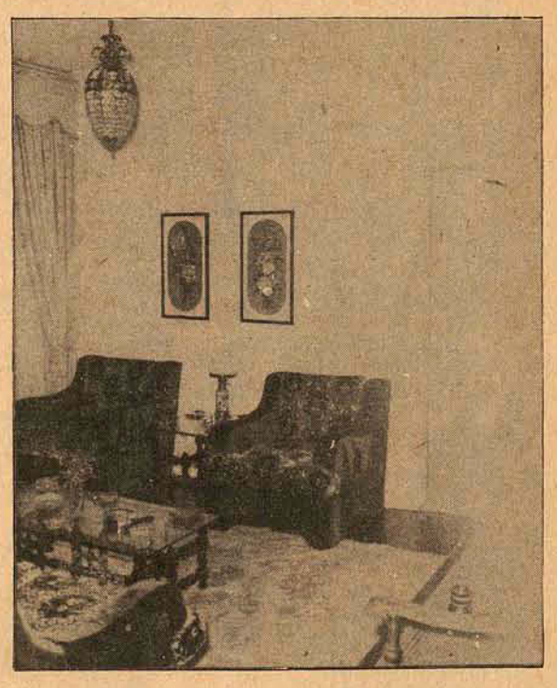

ED. CÉZANNE*

ELEGÂNCIA E CHARME EMEDAUX NA FELIPE SCHMIDT

A EMEDAUX está lançando o mais elegante e charmoso edifício da Felipe Schmidt: o CÉZANNE. Um edifício projetado para aquelas pessoas que não precisam de apartamentos com três quartos e não querem ter problemas de condução.

O CÉZANNE terá linhas arquitetônicas belas e modernas e todos os detalhes de acabamento que a EMEDAUX transformou em marca registrada dos seus edifícios. Seus apartamentos, com 66,80 e 50,29m2 de área abrigarão, além de um ou dois quartos, uma espaçosa sala, cozinha e área de serviço.

Para quem está pensando em morar no centro ou investir em um grande negócio, o CÉZANNE aparece com o melhor do ano.

Procure saber, hoje mesmo, mais detalhes do CÉZANNE.

*** CÉZANNE**

PAUL CÉZANNE nasceu em 1839, em Aix-en-Provence, na França. Iniciou sua vida trabalhando em atividades bancárias, juntamente com seu pai. Nascido para a vida artística, abandonou o banco de seu pai e rumou para Paris onde estudou e conheceu pintores notáveis como ÉDOUARD MANET, líder do movimento dominante na época: o impressionismo.

NOSSOS PREÇOS E ESPECIFICAÇÕES GARANTEM O SEU INVESTIMENTO.

Ao comprar um apartamento no CÉZANNE, você pagará o valor equivalente ao de um aluguel na área. Assim você poderá concluir que o apartamento se pagará sozinho. E passará a dar lucros após um certo prazo.

E lembre-se: Você estará investindo em um imóvel de qualidade EMEDAUX, com especificações exclusivas, pagando um preço igual ou menor do que qualquer outro.

COMO OS DEMAIS EDIFÍCIOS DA EMEDAUX, O CÉZANNE POSSUI ESPECIFICAÇÕES ESPECIAIS E EXCLUSIVAS

. VENEZIANAS DE PVC
. GARAGEM INDIVIDUAL
. ESQUADRIAS DE ALUMÍNIO
. GÁS CENTRAL
. CARPET

EMEDAUX
ED. CENTRO EXECUTIVO MIGUEL DAUX
RUA ANITA GARIBALDI, ESQ. SALDANHA MARINHO 6º E 7º ANDARES – FLORIANÓPOLIS SC
FONES: ESCRITÓRIO 3164/4604 – DEPTO. DE VENDAS 4340/4368 – CRCI Nº 31

Vendas:
Rua Deodoro, 13
Fones 4340/4368

Public

Acervo: Biblioteca Pública SC - Hemeroteca Digital Catarinense

Vinte mil pessoas viram o II Rodeio Crioulo em S. José

Cerca de 20 mil pessoas que passaram pelas bilheterias da sede de campo do CTG "Os Praianos", de São José, garantiram o sucesso do II Rodeio Crioulo da Grande Florianópolis, que se desenvolveu no último fim-de-semana, na localidade de Forquilhinha, naquele município.

O Rodeio foi aberto na tarde de sábado, com um desfile pelas ruas de São José, com a participação de mais de uma centena de cavaleiros das diversas equipes que disputaram o Rodeio. A abertura oficial foi presidida pelo Secretário da Agricultura, Sr. Glauco Olinger e contou com a presença do Prefeito Arnaldo Munchen de Souza e de outras autoridades civis e militares.

Paralelamente, foi realizada a I Amostra de Bovinos de Alta Linhagem, com a participação de criadores da Grande Florianópolis.

O RODEIO

O II Rodeio Crioulo da Grande Florianópolis contou com a presença das seguintes representações: CTG "Sinuelo da Querência", de Lages; CTG "Piquete da Saudade", de Bom Jesus, no Rio Grande do Sul; CTG "Mangueira da Amizade", de Tijucas; CTG "Aurora", de Canelinha, além do promotor do certame, o CTG "Os Praianos", de São José e da equipe de Hipismo da Polícia Militar do Estado.

Foram disputadas provas de Laço por equipe e individual, Doma (Gineteada), Estafeta, da Cadeira, Hipismo e Touradas.

AS PROVAS

As provas disputadas no II Rodeio Crioulo da Grande Florianópolis, apresentaram os seguintes resultados finais:

A prova de **Laço por Equipes**, foi vencida pelo CTG "Sinuelo da Querência", de Lages, com 6 pontos; seguido do CTG "Piquete da Saudade", de Bom Jesus, com 4 pontos; em terceiro lugar, empatados com 3 pontos, colocaram-se os CTGs "Os Praianos", de São José e "Mangueira da Amizade", de Tijucas, classificando-se em quarto lugar, o CTG "Aurora", de Canelinha, com 2 pontos.

O laçador Artur, do CTG "Os Praianos", com três pontos, venceu a prova de **Laço Individual**; enquanto, com dois pontos, empatavam Lindolfo, do CTG "Sinuelo da Querência" e José Menon, do "Mangueira da Amizade".

Divo Vieira Branco, de Lages, venceu a prova de **Doma (Gineteada)**. As demais colocações ficaram assim distribuídas: 2o. lugar – Nelsito Ferreira, de São José; 3o. lugar – Ary Gonçalves, de Bom Jesus e em 4o. lugar – Antônio Goes, de Tijucas.

A prova de **Estafeta** teve como vencedora a equipe do CTG "Sinuelo da Querência", seguida do CTG "Aurora", de Canelinha.

A prova da **Ca deira**, foi vencida pelos representantes do CTG "Aurora", de Canelinha, Vilmar Ávila e Lauro Souza, que obtiveram respectivamente, os primeiro e segundo lugares.

A prova **Hípica**, disputada por integrantes do Esquadrão de Cavalaria da Polícia Militar e pela Srta. Marianne Van Der Sander, apresentou o seguinte resultado: 1o. lugar – Tenente Paulo Piva e Sargento Eri Rodolfo Bento, empatados; 2o. lugar – Srta. Marianne Van Der Sander; 3o. lugar – PM Arilton Oliveira da Silva; 4o. lugar – PM José Silvio Cardoso e em 5o. lugar – PM Eleno Caparica.

Foram premiados, ainda, os criadores participantes da I Amostra de Bovinos de Alta Linhagem, cabendo os troféus aos srs. José Elias, Joaquim Goulart, Modesto Primo, Dionísio Amorim, Sebastião Nunes, Bonifácio Santos e ao Centro de Treinamento da Acaresc.

As **Touradas** foram apresentadas pelo toureiro Pedro Ernesto da Silva.

«TOULOUSE LAUTREC»
UMA CRIAÇÃO EMEDAUX
PARA VOCÊ VIVER MELHOR

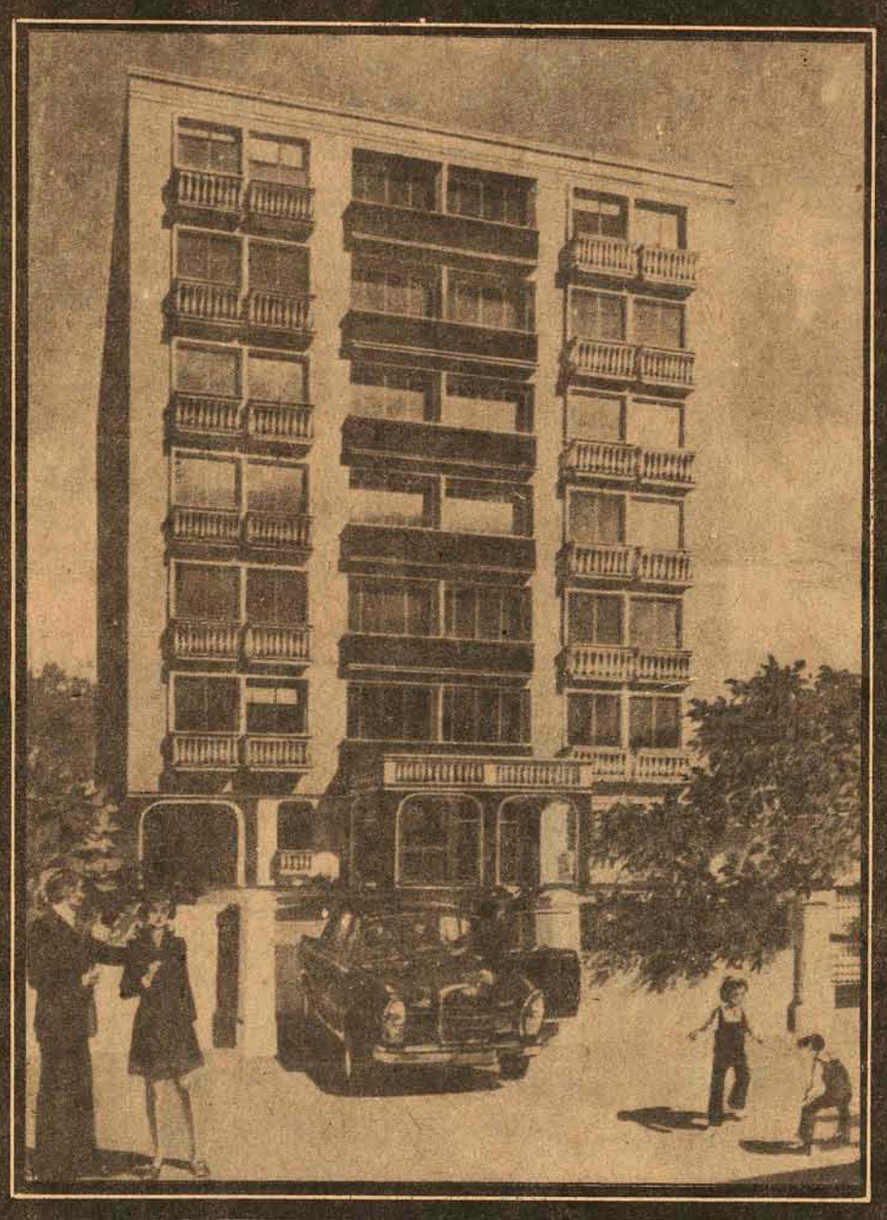

Public

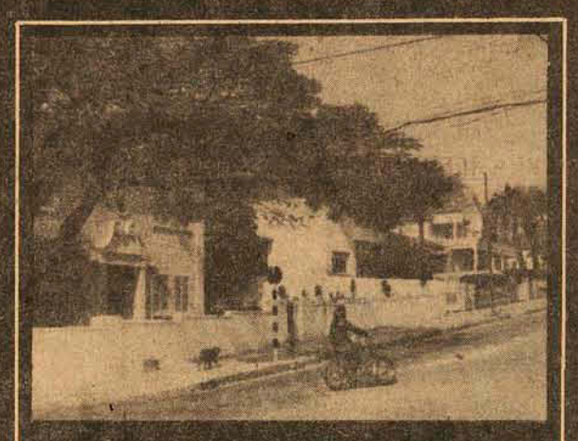

Na Av. Trompowsky, em meio a um silêncio repousante e junto a uma vizinhança de alta classe, a EMEDAUX está construindo um lugar feito para você: o Ed. TOULOUSE LAUTREC. Procure a EMEDAUX para conhecer maiores detalhes deste empreendimento que vai marcar a sua vida.

NO TOULOUSE LAUTREC, AS ESPECIFICAÇÕES ESPECIAIS E EXCLUSIVAS DA EMEDAUX:
. VENEZIANAS DE PVC
. ESQUADRIAS DE ALUMÍNIO
. GÁS CENTRAL
. AR REFRIGERADO
. CARPET
. COFRE
. EXAUSTOR FILTRO
. TELEFONE INTERNO
. MASSA CORRIDA
. AQUECEDOR A GÁS
. BOX DE ALUMÍNIO
. PLAY GROUND

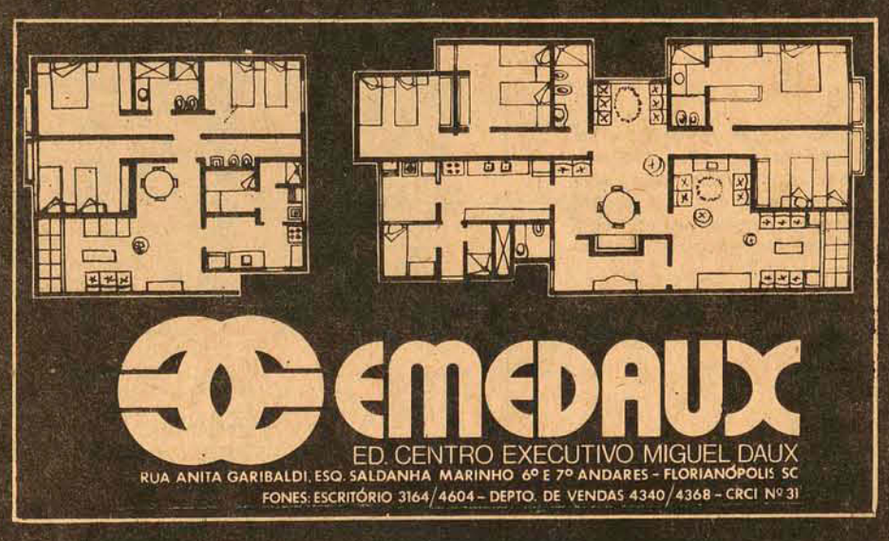

EMEDAUX
ED. CENTRO EXECUTIVO MIGUEL DAUX
RUA ANITA GARIBALDI, ESQ. SALDANHA MARINHO 6º E 7º ANDARES - FLORIANÓPOLIS SC
FONES: ESCRITÓRIO 3164/4604 - DEPTO. DE VENDAS 4340/4368 - CRCI Nº 31

DNOS complementa a obra no Ribeirão Garcia contra cheia

Blumenau (Sucursal) – O prefeito de Blumenau, Felix Theiss, assinou em Florianópolis, novo convênio com o Departamento Nacional de Obras e Saneamento, para a execução das obras de proteção das margens do Ribeirão Garcia, com "gabiões".

Para a execução desta obra, orçada em Cr$ 1.200.000,00, a Prefeitura de Blumenau contribuirá com Cr$ 300.000,00 – 25% do total da obra – cabendo ao Dnos a complementação dos Cr$ 900.000,00 restantes. Estes trabalhos de proteção das margens do Ribeirão Garcia irão complementar as obras de retificação já realizadas. Idêntico trabalho deverá ser feito no Ribeirão da Velha, e mais tarde outros cursos d'água que contribuem para o alagamento de outras áreas, passarão por obras de retificações e proteção das margens.

As obras de retificação e proteção estão sendo executadas principalmente como medida de resguardo das populações que residem às margens do Ribeirão Garcia, que com a ocorrência de chuvas prolongadas sofrem prejuízos de ordem econômica, como o alagamento das plantações e de suas casas.

"GABIÕEES"

Os gabiões são prismas de forma paralelepipédica, ou não, cujas paredes são formadas por telas tramadas com fios de aço especial. Estas peças são enchidas com pedras e amarradas individualmente entre si. As dimensões são variáveis e destinam-se principalmente, a resolver complexos problemas de erosão hidráulica, de forma bastante econômica. A característica mais importante do "gabião" é o fato de ser uma estrutura de massa, com alta flexibilidade. Entre outros fatores importantes a seu favor, estão as facilidades de execução e manutenção. Um exemplo disso é o fato de um dos primeiros gabiões usados para proteção de margem de rio contra erosão, na Itália depois de 75 anos de sua execução foi examinado recentemente e encontra-se em perfeitas condições.

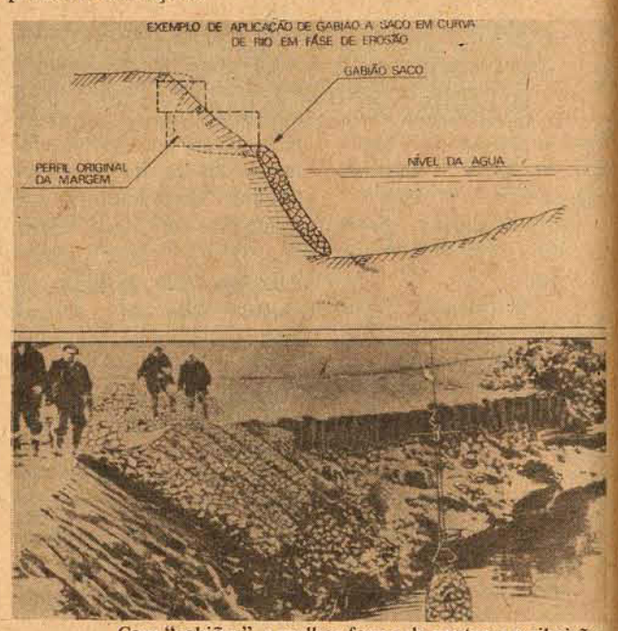

Com "gabiões", a melhor forma de proteger o ribeirão.

Matéria prima eleva o preço da cerveja: 22%

Criciúma (Sucursal) – Com uma pequena variação, de uma marca para outra, a cerveja sofreu, na semana passada, um aumento de 22 por cento. A majoração deu-se devido à alta nos preços da matéria-prima para a sua fabricação, assim como do papel, utilizado para rotular as garrafas.

Pleiteado desde agosto último, só agora os fabricantes foram atendidos, acreditando os revendedores que mesmo com a alteração nos preços, o consumo não cairá, "pois com o forte calor, o consumidor bebe mesmo sem perguntar o preço".

Ao contrário do que costuma acontecer quando o consumidor fica alertado para o aumento do produto, a falta deste no mercado desta vez não aconteceu, pois o abastecimento continuou normal, tendo sido para o consumidor a alteração de preços uma medida inesperada.

Gaspar ganha agência do Banco do Brasil

Gaspar (Sucursal de Blumenau) – Uma agência do Banco do Brasil vai ser instalada na cidade de Gaspar. A informação foi dada por via telegráfica, nas últimas horas, pelo governador Atilio Fontana ao Prefeito Municipal Osvaldo Schneider. A instalação da agência vem ao encontro de uma velha aspiração dos gasparenses que até então utilizavam os serviços do Banco em Blumenau, principalmente a carteira agrícola. Como Blumenau serve a diversos municípios os serviços correm em ritmo não tão rápido como o desejado pelo acúmulo de trabalho. O Banco do Brasil é a segunda organização de crédito a instalar-se em Gaspar após o Bradesco que incorporou o Inco que foi fundado naquela cidade há mais de 15 anos.

Blumenau já controla o seu trânsito com discos

Blumenau (Sucursal) – O novo sistema de estcionamento na Rua XV de Novembro começou a funcionar ontem em clima de expectativa e sob intensa fiscalização da Guarda de Trânsito. Logo de início surgiu uma incorreção que motivou a dúvida nos motoristas, visto que o início do horário estabelecido pelas placas não coincidiu perfeitamente com o horário constante no disco obrigatório. No primeiro dia os guardas limitaram-se praticamente a fornecer as informações sobre o novo sistema, considerando que poucos foram os veículos que se utilizaram do disco.

A partir das 8 horas, de acordo com as placas do DETRAN, passou a vigorar o regulamento para a permanência dos veículos. Entretanto, seus proprietários não encontraram este horário no disco, que por sua vez estabelecia o primeiro período como o das 10 às 11 horas.

Justificou o Chefe da Guarda de Trânsito que a confecção dos discos não coincide perfeitamente pois houve falta de espaço. O disco apresenta ainda outro horário que não coincide que é o do encerramento.

O CORUJÃO não é boate.
É um restaurante dançante de primeira categoria
Lagoa da Conceição - em frente ao pôsto

Acervo: Biblioteca Pública SC - Hemeroteca Digital Catarinense

Em dois acidentes, 96 pessoas mortas.

Até ontem ninguém sabia explicar . . .

as causas da tragédia que matou 93.

Os habitantes da localidade de Bluemont, na Virgínia, viram, de uma distância de cinco quilômetros – apesar da chuva –, o Boeing 727 da Trans World Lines bater nas montanhas a zuis de Upperville, "quebrando-se como se fosse de vidro", e espalhar seus pedaços sobre a misteriosa área de cerca de 35 hectares, fortemente cercada, onde, quem passa pela estrada, estranha a torre de microondas e os locais de pouso para aeronaves, no meio daquela região acidentada e inóspita, mas depara com um grande cartaz advertindo que o terreno é propriedade do Departamento de Minas dos Estados Unidos e que não se permite a aproximação.

O acidente ocorreu domingo pela manhã e as primeiras notas das autoridades deram conta, apenas, de que o Boeing da TWA, na rota Indianápolis–Columbus, que ia escalar em Wa shington, com 86 passageiros e sete tripulantes a bordo, desviado da rota do Aeroporto Nacional, por forte tempestade, caíra numa região montanhosa próxima ao Aeroporto Internacional de Dulles, secundário para a capital norte-americana. As notícias posteriores, no entanto, revelaram que o aparelho espatifara-se contra uma base supersecreta do governo americano, o que, inclusive, dificultava as primeiras verificações, já que ninguém tinha permissão para se aproximar do local, isolado e de difícil acesso.

A SECRETA DESCOBERTA

O edifício, agora descoberto, é praticamente inexpugnável e cavado entre as montanhas, aproveitando a encosta do Mount Weather, atingindo 120 metros de profundidade. Destinava-se a servir de quartel-general para o Presidente da República e a alta cúpula militar, em caso de guerra nuclear ou qualquer outra comoção na área de Washington que pudesse perturbar o governo. Com o segredo agora desvendado, é improvável que a sua destinação continue sendo a mesma. O complexo subterrâneo era tão secreto que muitas figuras do governo desconheciam a sua existência e bem poucos moradores do local podiam ter certeza da sua finalidade. Anteriormente supunha-se que as instalações serviam para controle meteorológico, mas, segundo declararam alguns moradores, eles sempre souberam que o Mount Weather escondia "instalações supersecretas".

A BUSCA DIFÍCIL

A torre do Aeroporto Nacional ordenou ao piloto que se dirigisse para o Aeroporto de Dulles, a 70 quilômetros da capital, tendo em vista a facilidade de pouso, mesmo durante a tempestade, por ter o mesmo pistas em várias direções, evitando ventos cruzados. Mas as duas torres, por volta das onze horas, perderam o contato com a aeronave. Esse foi o horário em que o avião espatifou-se contra os montes Blue Upperville.

A busca, iniciada após a permissão do Departamento de Defesa, foi ainda prejudicada por causa da chuva, da neblina e da forte ventania. Mas desde o início foram avaliadas as extensões do acidente onde morreram todos os 93 ocupantes que, na explosão, espalharam-se aos pedaços, com os destroços do avião.

John H. Re ed, presidente da Junta Nacional de Segurança de Transportes, disse que era ainda impossível informar a causa da tragédia. As equipes de resgate vasculhavam, até ontem, a área, atrás da "caixa-negra" com a gravação do vôo e dos instrumentos de controle que poderiam fornecer alguma pista. Segundo o legista do Condado de Loudon, George Hocker, está muito difícil o reconhecimento dos cadáveres, pois "a maioria dos corpos ficou despedaçada. Nem parecem seres humanos. Um a montoado de carne. A metade está absolutamente irreconhecível".

OUTRO ACIDENTE

No mesmo dia, às 19h30min, outro Boeing 727, este pertencente à empresa aérea, também norte-americana, Northwest Orient Airlines, caía, com três tripulantes a bordo, em Stony Point, pouco mais de 30 quilômetros de Nova York, no Harriman State Park, região montanhosa e coberta de árvores.

Segundo as autoridades, dois tripulantes mortos são John Lagario, de Minnesota, e James Cox Junior, de Seattle. Não foi possível ainda identificar o terceiro cadáver, embora a empresa proprietária, que cedera o avião para a equipe de futebol "Baltimore Colts", informasse se tratar do mecânico de bordo Witheld. O aparelho se dirigia a Bufalo, para recolher os membros do "Colts", que tinham participado, no domingo, de um jogo especial de futebol americano.

Ao final da rebelião, 4 presidiários mortos

Os três presidiários – "Marta Rocha", "Horroroso" e "Antônio Branco" – rebelados desde a manhã de ontem no Instituto Penal Evaristo de Morais, na Quinta da Boa Vista, Rio de Janeiro, que sequestraram o diretor do presídio, coronel Darci Bittencourt, e o chefe do Departamento Jurídico, capitão Illa, tendo inclusive ferido o primeiro, mantiveram em seu poder os reféns, entrincheirados na cela de número nove, até as 17 horas e chegaram fazer exigências para a sua liberação: a liberdade para Fernando C. O. e Lúcio Flávio Vilar Lirio, seus ex-companheiros de quadrilha.

O FIM DA REBELIÃO

Exatamente às 17 horas de ontem 11 atiradores da Polícia Militar invadiram a galeria onde estavam os três presidiários com mais trinta outros detentos e os reféns. Num tiroteio que durou 20 minutos os três rebelados foram mortos, juntamente com o detento Pedro Paulo dos Santos, que também estava armado. Os reféns conseguiram fugir a custódia durante o tiroteio, mas o coronel Bittencourt que já tinha levado três tiros, recebeu mais um e foi removido às pressas para o Hospital, em estado grave.

A frustrada fuga

Jorge Martins, um detento que cumpre pena no galpão da Quinta da Boa Vista, por crime de estelionato, levou um tiro nas costas e quando era medicado no Hospital Salgado Filho contou todos os lances da frustrada fuga de "Marta Rocha" e seus companheiros "Antônio Branco" e "Horroroso".

Em seu relato o marginal contou que tudo começou durante o banho de sol, às 8 horas, quando "Marta Rocha" e seus dois amigos passaram a dominar os guardas da PM que os vigiavam Do pátio os três foram para a garagem, dominando e desarmando também os dois soldados que lá se encontravam.

Jorge Martins prosseguiu dizendo que os marginais procuravam um refém para poderem passar pelo portão da guarda, resolvendo levar um dos PMs da garagem – Agildo Gomes de Souza – mas o companheiro deste tentou reagir. Foi quando "Marta Rocha" apontou o revólver para o soldado que reagia, a fim de matá-lo, mas o detento Jorge Martins ficou entre os dois e acabou levando o tiro nas costas.

Mesmo caído, Jorge Martins contou que ainda pôde ver quando o PM Agildo era levado para junto de um carro, no momento em que surgiu o coronel Darci Bittencourt Silva. O oficial foi imediatamente imobilizado, enquanto o soldado Agildo era libertado pelos bandidos. Dali os marginais embarcaram no carro e rumaram em direção ao portão principal, que é de ferro mas não resistiu ao impacto do veículo.

Já na rua, o carro dos bandidos bateu contra um poste e a seguir foi atingido por uma rajada de metralhadora, dada por soldados da segurança do presídio, atingindo o coronel Darci Bittencourt e o bandido "Horroroso".

Diante da impossibilidade de continuar a fuga a pé, e tendo que passar pela frente de um Quartel do Exército, os bandidos resolveram retornar à cela B-9, que ocupavam no galpão, levando consigo o oficial ferido. Ali, tanto "Marta Rocha" como seus dois companheiros tentaram promover uma fuga em massa, mas não foram seguidos pelos outros presos.

Do Hospital Salgado Filho, Jorge Martins foi removido para o Souza Aguiar, onde foi operado. Amanhã ele deverá oficializar o depoimento prestado ao policial de plantão no HSF.

MINISTÉRIO DA INDÚSTRIA E DO COMÉRCIO
INSTITUTO BRASILEIRO DO CAFÉ

DIVISÃO DE PESSOAL
EDITAL No. 02/74

CURSO DE TREINAMENTO PARA A CATEGORIA FUNCIONAL AGENTE ADMINISTRATIVO (SA-801) DO GRUPO SERVIÇOS AUXILIARES (SA-800).

O Chefe da Divisão de Pessoal do Instituto Brasileiro do Café (IBC) faz saber aos interessados que fica prorrogado, até o dia 06 (seis) de dezembro de 1974, o prazo para inscrição no Curso de Treinamento acima referido.

Rio de Ja neiro, 29 de novembro de 1974.
JAYME BAPTISTA FERREIRA
Chefe da Divisão de Pessoal

Ministério da Indústria e do Comércio
Instituto Brasileiro do Café
DIVISÃO DE PESSOAL
EDITAL N.º 01/74

Curso de treinamento para a categoria funcional Agente Administrativo (SA-801) do Grupo Serviços Auxiliares (SA-800).

O Chefe da Divisão de Pessoal do Instituto Brasileiro do Café (IBC), em cumprimento à Instrução Normativa n.º 9, de 4 de janeiro de 1974, do Departamento Administrativo de Pessoal Civil (DASP), faz saber aos interessados que se encontram abertas as inscrições para o Curso de Treinamento exigido para Transformação de Cargos para a Categoria Funcional — Agente Administrativo (SA—801) do Grupo SERVIÇOS AUXILIARES (SA—800) do Plano de Classificação de Cargos do Serviço Público Civil da União e Autarquias Federais, instituído pela Lei n.º 5.645, de 10 de dezembro de 1970.

Poderão inscrever-se os servidores do IBC ocupantes dos cargos de ARQUIVISTAS, ASSISTENTE COMERCIAL, AUXILIAR DE ADMINISTRAÇÃO, AUXILIAR DE ESCRITÓRIO, AUXILIAR DE ESTATÍSTICO, ESCRITURÁRIO, OFICIAL DE ADMINISTRAÇÃO e TESOUREIRO-AUXILIAR; os servidores AGREGADOS, oriundos de um dos cargos citados acima e, os servidores REQUISITADOS de outros ÓRGÃOS, que tenham optado pela inclusão no Quadro de Pessoal do IBC. Os servidores licenciados ou requisitados por outros ÓRGÃOS, ocupantes dos cargos acima, deverão comparecer aos locais abaixo para inscrever-se ou para preencher o termo de desistência do treinamento, dentro do prazo estabelecido para as inscrições.

Os formulários para inscrição encontram-se à disposição dos interessados, até o dia 2 de dezembro de 1974, no horário normal de expediente, nos seguintes locais:

— COTREN — Comissão de Treinamento e de Aperfeiçoamento de Pessoal do IBC (Avenida Presidente Vargas n.º 435, 18.º andar, grupo 1801, RIO — GB);
— GABINETE do Diretor Administrativo em BRASÍLIA — DF (Edifício Central — Setor Comercial Sul — Quadra 1) e
— Seções de Pessoal ou de Administração das Agências.

Rio de Janeiro (GB), de novembro de 1974.
(a) JAYME BAPTISTA FERREIRA
Chefe da Divisão de Pessoal

Ladrões prendem gerente da Sadia no frigorífico e fogem com CR$ 38 mil

Lages (Sucursal) – Na manhã de ontem, por volta das 8 horas, dois indivíduos armados com revólveres calibre 38 – um louro e um moreno, estatura média, ambos jovens e usando cabeleira longa – assaltaram o escritório da Distribuidora de Produtos Sadia, em Lages, e intimaram o gerente, que ainda se encontrava só no escritório, a abrir o cofre e entregar-lhes o dinheiro: Cr$ 38 mil. Como o gerente não tivesse as chaves necessárias, foi espancado e preso na c^mara-fria do estabelecimento. Os assaltantes aguardaram ainda cerca de uns 10 minutos até que chegassem, juntos, os outros três funcionários e o proprietário da firma. Dominaram todos eles e prenderam os outros três empregados na câmara. O gerente ficou fora para que abrisse o cofre e lhes entregasse o dinheiro. Pouco depois de concluído o assalto, levando 38 mil cruzeiros da firma, fugiram usando um automóvel Volkswagen, placas LA–9274, da mesma firma e que estava estacionado à frente, o qual abandonaram mais tarde no bairro São Paulo. Ali, segundo testemunhas, passaram para um automóvel Corcel azul, cujas placas não foram anotadas e que não foi furtado em Lages, continuando a fuga.

O proprietário da Distribuidora informou à Polícia, depois de ter liberado seus empregados da câmara-fria, que os dois assaltantes agiram com grande calma e frieza, aparentando se tratar de criminosos profissionais, possivelmente de outra região e passando por Lages em seu deslocamento. A Polícia está mobilizada para a localização dos mesmos.

Acidentes: rotina na avenida Vargas

Lages (Sucursal) – A avenida Presidente Vargas, via de grande movimentação, ligando o centro de Lages com um de seus principais bairros, o de Coral, e também conhecida como pista de provas para um sem número de pilotos, continua, apesar as muitas advertências da imprensa e da autoridade, a se constituir no cenário de acidentes quase que cotidianos, alguns com graves consequências. Na manhã de sábado um Volkswagen, placas LB-7445, de Caxias do sul, Rio Grande, dirigido por José de Campos, derrapou e bateu num poste, originando muita confusão no trânsito matinal e consideráveis danos materiais. Embora não tenha havido vítima, o motorista saiu bastante chocado com a ocorrência.

COM VÍTIMA

Logo depois, ainda na mesma manhã e j´ no acesso da BR-101, outro local de muitos acidentes em Lages, uma camioneta Volkswagen, Kombi, placa de Correia Pinto, dirigida por Altamiro Bsadenslaur, 18 anos, entrou na traseira de uma jamanta Mercedes-Benz, de Marau, Rio Grande do Sul, resultando graves ferimentos no motorista da Kombi, que foi socorrido por outros motoristas e transportado para o Hospital Nossa Senhora dos Prazeres, onde ficou internado.

CARRO–FORTE

Para a imprensa lageana, parece que no Planalto os automóveis, estacionados à noite nas ruas, estão sendo usados como cofres. Ainda na madrugada de sexta-feira um ladrão arrombou um Dodge Dart e furtou dinheiro, talões de cheques e documentos. Já no sábado, outro larápio forçou um vidro do Volks, placas IV-5960, de Caxias do Sul, Rio Grande, estacionado na avenida Presidente Vargas, e levou documentos pertencentes ao proprietário Alcides Mário Fidler, talões de cheques, inclusive "cheques-ouro" do Banco do Brasil, e a importância de Cr$ 1.500,00. A polícia passou a investigar para descobrir quem anda, à noite, "revistando" os carros estacionados.

PAPAI NOEL CHEGA DIA 7

O bom velhinho chega sábado às 15 horas no pátio da Escola de Aprendizes Marinheiro num helicóptero da Base Aérea. Vai distribuir muita bala e PEPSI COLA.
Toda a garotada da Grande Florianópolis está convidada.
Promoção: Núcleo Regional do Sesi do Estreito, O ESTADO e PEPSI COLA.

Acervo: Biblioteca Pública SC - Hemeroteca Digital Catarinense

Horóscopo

Omar Cardoso

ÁRIES – Se nasceu no primeiro decanato de Áries, hoje terá um dia muito propício aos negócios, à vida profissional e a realização de seus mais caros anseios e desejos. Quanto aos demais, deverão precaver-se contra prejuízos e acidentes.

TOURO – Dia em que deverá ser mais objetivo, prático e calmo, para conseguir realizar algo de útil a seu favor. Saiba pois, que a fase não é das melhores para você. Cuidado com negócios arriscados, com acidentes e com a saúde.

GÊMEOS – Você que nasceu em Gêmeos, hoje terá um dia dos mais propícios para iniciar novas sociedades bem estudadas, novos empreendimentos e negócios que necessitam da influência de amigos ou parentes. Contudo, cuidado com novas amizades.

CÂNCER – Dia em que lhe promete muito êxito e felicidade em todos os setores. Terá sua condição monetária elevada através de bons negócios, receberá apoio de superiores no trabalho e fará muito sucesso na vida social. Pode amar e viajar.

LEÃO – O fluxo positivo de Marte e do Sol muito deverá beneficiá-lo neste dia, quer nos negócios, no trabalho, quer em empresas e especulações. As viagens serão bem sucedidas e a vida amorosa mais ainda.

VIRGEM – Dia positivo com prenúncios de notícias agradáveis e de evolução no campo profissional. Os transportes, as viagens e os negócios relacionados com ferros, aços e metais de um modo geral lhe trarão lucros e satisfação.

LIBRA – Dia dos melhores às comunicações, para organizar-se profissional e financeiramente e para reaver o seu crédito. Todavia, deverá ter cautela ao fazer novas amizades, evitar a precipitação e os desentendimentos. Pode viajar.

ESCORPIÃO – Plutão, seu astro tutelar, juntamente com o Sol, neste dia, deverão transmitir ótimas influências astrais sobre você. Se usar de tato e inteligência, conseguirá elevar-se materialmente e conseguir a posição que anseia no campo profissional. Amor favorecido.

SAGITÁRIO – Sua personalidade será marcante, o magnetismo pessoal estará exaltado e suas condições gerais serão aumentadas neste dia em que o Sol está transitando pelo 12o. dia e grau de seu signo. Ótimo ao amor e às viagens.

CAPRICÓRNIO – Os acidentes, as coisas que possam afetar sua saúde e sua moral, os negócios arriscados e a precipitação no campo profissional, deverão ser evitados hoje. Se não for necessário, não viaje. Bom contudo, às investigações e ao amor.

AQUARIO – Pessoas nascidas em Áries e Sagitário, signos que harmonizam com o seu, muito deverão colaborar consigo em algumas dificuldades que deverão surgir hoje. Ótimo, por outro lado, ao amor, às viagens e às novas amizades.

PEIXES – Neste dia, tudo indica que você terá êxito profissional, social e financeiro. A prosperidade geral far-se-á sentir nos próximos dias, o que deverá lhe trazer muita confiança quanto ao seu futuro e dos seus. Pode amar.

Não venderíamos carros usados que causassem problemas para você e para nós.

Carro usado é negócio muito sério. E, por isso mesmo, levamos esse negócio com muita seriedade.

Quando vier comprar um carro usado em nossa loja, você levará um carro testado e revisado. Você levará, também, um certificado de garantia, que faz do seu carro usado algo mais do que um simples carro usado.

Depois, você contará com assistência técnica e serviços autorizados de um Concessionário de Qualidade Chevrolet.

Se você está procurando um bom carro usado, venha até a nossa loja. Isso nunca vai pesar no seu bolso, nem na nossa consciência.

Chevrolet

Plantão aos sabados e domingos

VEÍCULOS USADOS DE QUALIDADE

Nos temos os financiamentos de acordo com o seu orçamento

Hoepcke Veículos S.A.
Av. Ivo Silveira 999
Fones: 3566 - 2466

Cinema

Darci Costa

Sob O Signo da Vingança (White Lightning) de Joseph Sargent.

SERPICO (Serpico) Filme policial americano, com a preocupação de estudar e expor a corrupção existente dentro do próprio organismo policial. O policial que enfrenta a corrupção é Serpico, interpretado por Al Pacino, o ator de O Poderoso Chefão. O diretor é **Sidney Lumet**, de talento comprovado em diversas oportunidades. O filme deve possuir qualidades, em que pese as divergências de opiniões a respeito. Censura 18 anos. **São José 3-7,45-9,45 horas.**

SOB O SIGNO DA VINGANÇA (Whie Lightining) Um presidiário resolve cooperar com o Departamento de Tesouro, na captura de contrabandistas, para sair da prisão e vingar a morte do irmão. Policial americano, com **Burt Reynolds** fazendo o protagonista, sob a direção de Joseph Sargent. No elenco ainda Jenniffer Billingsley, Ned Beatty e Bo Hopkins. Censura 18 anos. **Ritz 5-7,45-9,45 horas.**

GOLPE DE MESTRE (The Sting) Um golpe contra um milionário, em Chicago de 1936, em filme de excelente nív el, que reúne novamente, o trio de Butch Cassidy: o diretor George Roy Hill, com Paul Newman e Robert Redford. Destaque também para o ator Robert Shaw. Censura 18 anos. **Coral 3-8-10 horas – Jalisco 8 horas.**

TV

TV CULTURA – Tv. Educativa, 15:00; As Aventuras de Rin Tin Tin, 15:30; Sessão Patota, 15:55; A Noviça Voadora, 16:15; A Família Dó Ré Mi, 16:15; Ba tman, 17:15; Gente Inocente, 17:45; A Pantera e Seus Amigos, 18:15; Jornal da Tarde, 18:25; Bola em Jogo, 18:40; A Barba Azul, 18:50; Idolo de Pano, 19:40; O Machão, 20:20; Factorama, 20:45; Campeões de Audiência, 21:00; Divisão Especial, 23:00.

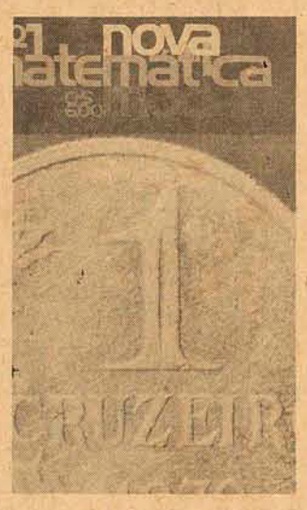

NAS BANCAS

Sétimo Céu
AMIGA
Fatos & Fotos
Prática Comercial
Atlas do Brasil
G. Humanidade :–
FREUD
e o lançamento:
NOVA MATEMÁTICA MODERNA da LISA

Já é dezembro e Gil taí.

Já estamos em dezembro que, como todos sabem, é o duodécimo e último mês do ano civil, o imposto. Por quem? Pelo Papa Gregório XIII, de saudosa memória. E é porisso que o calendário vigente recebe o nome de gregoriano – e se assim não fosse, é claro que o mundo continuaria na mesma, talvez um pouco mais lerdo, e com a diferença de que o Papa em questão seria mais um entre os tantos que passaram pela história sem deixar estória. Mas se ele não tivesse suprimido uns dias a mais lá pelos anos de 1582, outro teria feito e receberia todas as glórias por tão importante transformação.

–x–

E num dos últimos dias de novembro, a Galeria de Arte do Stúdio A2, que dispensa apresentações, abriu mais uma vez todas as suas inúmeras portas, inclusive a da cozinha e a do banheiro, para dar entrada (e saída)) aos seus inúmeros convidados (e não convidados) que foram ver os últimos trabalhos de Eli Heil, a nossa genial primitiva da Crispim Mira. Primitiva uma ova – a sua obra é, talvez, fantasticamente surrealista, se é que é necessário rotulá-la. Eu prefiro dizer que é incrível. Absolutamente incrível. Aliás, pergunto, prá que rotular as pessoas? Elas são o que são e o resto que se dane. Os críticos de arte, entre outros, é que tem o triste hábito de querer colocar tudo quanto é artista em seu devido lugar quando eles (os plásticos) é que deveriam achar o seu canto, a sua tendência.

–x–

Ao vernissage de Eli Heil compareceu, como sempre, metade da cidade e a festa, devidamente embalada ao som dos Beatles, que tocaram especialmente noite a dentro para que todos fizessem alguma associação entre os Beatles e Eli. E é claro que ninguém fez. Moral: não há associação entre Eli Malvina e John Lennon e sua ex-troupe. E não leiam mais sobre a expo da Heil em questão (e não heil Hitler porque essa história acabou séculos antes d'eu – que não é o conde – nascer, durante um incêndio em Berlim, no dia 8 de maio de 1945). Vejam a montagem gentilmente cedida por L.P.Peixoto.

–x–

Tu já notaste que tens a mesma cara desde que nascestes? Outros estão notando que tem cara nova só agora: é que acabaram de sair da Clínica Regina Neurnberg...

–x–

Vocês se lembram daquela menina, Simone Marçal Alves, que ganhou um prêmio internacional de desenho infantil no Japão? Pois bem, ela deixou de desenhar. Aparentemente por causa da publicidade exagerada em torno do prêmio. Aliás, qualquer talento infantil não deve ser super valorizado! a criança, depois de uma premiação, não quer mais saber de desempenhar, com medo de decepcionar.

–x–

Kika Simão (também conhecida no jet set internacional como Kaika Saimon) está anunciando que fará vestibular de história. Não sei prá que: ela já é exímia contadora de histórias. E estórias...

–x–

Enquanto isso, Cláudia Pop, minha consultora de beleza, me contou que a moda, agora, é das mais gordotas. Disse-me ela que, inclusive, a Twiggy, símbolo universal da magreza, está fazendo regime prá engordar... Logo, os tais falados e falantes gaúchos que adoram se auto intular de magro, ou magrinho estão prontinhos prá sair de moda. E chegará a hora e a vez de Catarina, a nossa Santa, tão gordinha.

–x–

No sábado recebi um troféu. Foi no Tubulão e foi uma promoção de Cacau Menezes. Juntamente com mais 17 pessoas dos mais diversos setores da vida florianopolitana, fui escolhido como um dos Destaques de 1974. Em que? Por que? Prá que? E por incrível que possa parecer, fui pessoalmente, receber o dito troféu – logo eu, que tenho horror dessas coisas. Enfim, são os ossos do ofício.

–x–

Enquanto muitos e muitas esburacadas e empoeiradas estradas (se é que assim posso chamá-las) estão precisando urgentemente de uma melhorada, a estrada da Lagoa, calçada não fazem nem três anos, já está recebendo uma (uma não, várias) camadas de asfalto. É claro que é otchimo. Mas, convenhamos, não é da maior urgência. O Ribeirão da Ilha, por exemplo, está servido por uma péssima estrada de barro. Sejamos inteligentes...

–x–

Gostei demais da recuperação daquele prédio na praça XV onde se instalou a loja Alfred, recém inaugurada. Mas que horror: pois não é que colocaram um painel pretenciosamente ilustrado com desenhos modernosos que não tem nada a ver? Ali, quando muito, deveria haver apenas uma faixa branca com o nome da loja pequeninho, num canto. E nada mais. Eu mesmo estava admirado com tanto bom gosto... Logo, não é de se estranhar com a sacanagenzinha visual com que tinham que borrar o prédio. Mas, não há de ser nada: ainda tem tempo de mudar: é só dar uma mãozinho de branco em cima de tanta cafonice.

–x–

Gilberto Gil chegou, e está encantado com tudo o que vê. E mais encantado deve estar agora, depois de curtir a Lagoa da Conceição, onde está hospedado juntamente com o seu grupo. Como todos sabem, o moço se apresentará hoje à noite, no Lagoa Iate Clube, a partir das 9 horas, 21 horas se preferirem. Como já disse, sócio não paga – já os que não são sócios, o jeito é desembolsar 25 notas que, afinal, é muito pouco, levando-se em consideração o maravilhoso show que ouriçará a Lagoa e arredores. Todos lá, pois. A oportunidade é única: trata-se da primeira e única apresentação de um dos mais sensacionais baianos de toda a história. E bota história nisso.

GILBERTO GIL! Custou, mas veio.

Acervo: Biblioteca Pública SC - Hemeroteca Digital Catarinense

Zury Machado

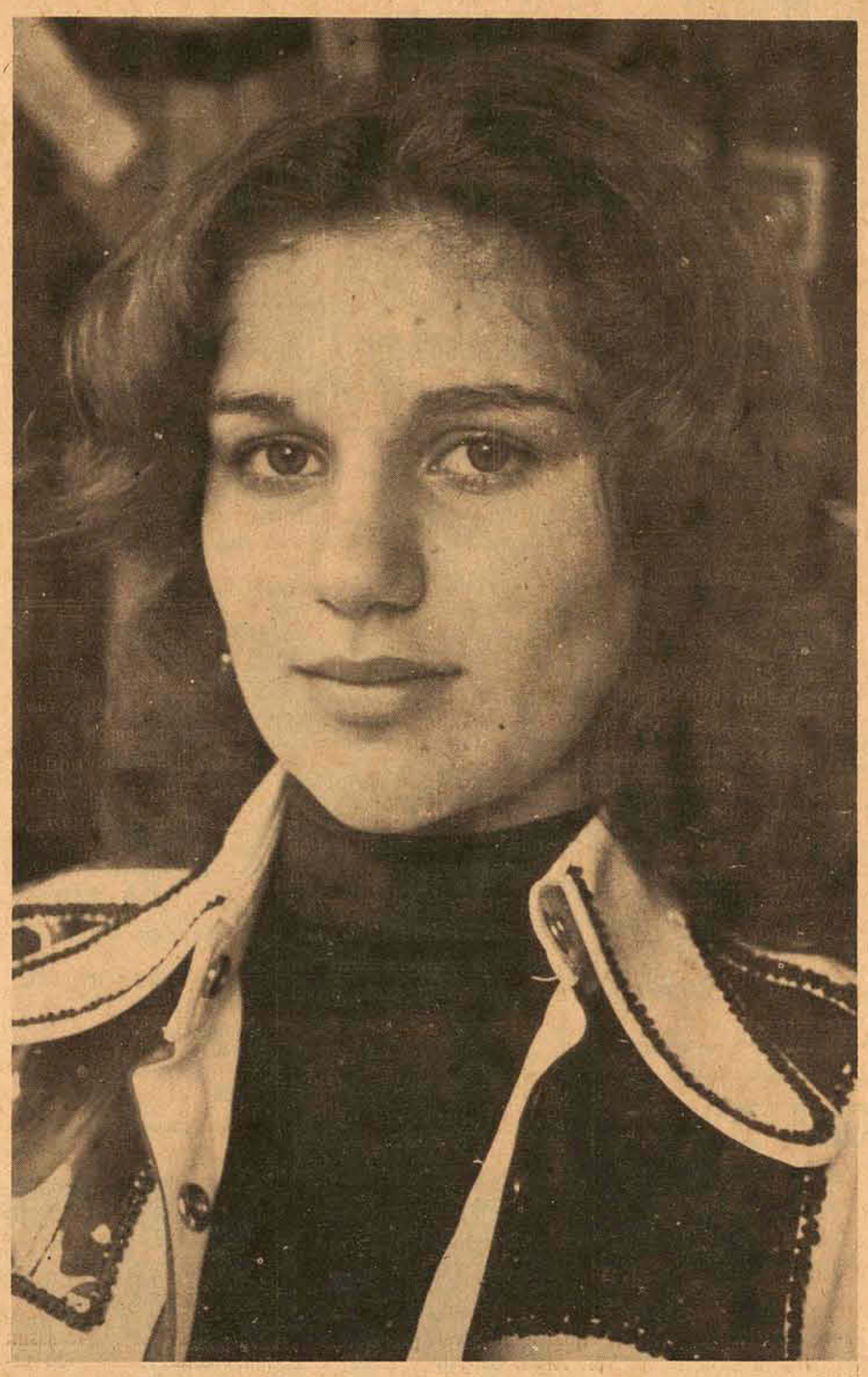

Izabela Hülse Salum, uma beleza de broto que hoje é notícia em nossa coluna.

Tubulão – Movimentada mesmo estava a noite de sábado no badalado Tubulão, com som, luz, e animação de Ricardinho e Cacau Menezes. Lá estavam Marisa Ramos e Adolfo Zigelli, que entre outros, receberam troféu como destaque do ano.

–x–

Nossos cumprimentos a sra. Glafira Orle, pelo seu aniversário na última semana. Seus filhos, Lea e Carlos Eduardo Orle, em seu apartamento receberam convidados, para comemorar o acontecimento.

–x–

O Ministro da Educação e Cultura, Ney Braga, enviou mensagem ao Secretário Paulo Blasi, fazendo elogios e reconhecendo a sua valiosa colaboração no VII Encontro de Secretários de Educação e Representantes de Conselhos Estaduais de Educação, realizado recentemente em Petrópolis, Rio de Ja neiro.

–x–

A boutique Lindinhas Secos e Molhados, agora de propriedade da sra. Glorinha Riggembach, acaba de abrir sua filial no Balneário Canasvieiras. A nova Lindinha, que também vende para cavalheiros, tem um belíssimo mural interno, que é trabalho da pintora Grasiela Peixoto Reis.

–x–

Numa promoção do governo do Estado, Secretaria da Educação, Departamento de Ensino e Divisão de Educação Física, realizou-se no ginásio de Esportes da Secretaria da Educação, a III Noite de Ginástica.

–x–

Recebendo peças importadas para decoração de residências, Magazine Hoepcke, uma tradição no alto comércio em Santa Catarina.

–x–

Gilberto Gil, cantor e compositor hoje será o show no Lagoa Ia te Clube. A promoção, é do Lic e Stúdio A/2.

–x–

Pelo vôo da Transbrasil, viajou hoje para São Paulo, o manequim Juan, que ficou encantado com a beleza da Ilha de Santa Catarina.

–x–

Veleiros – Domingo, assumiu a presidência do Clube Náutico Veleiros da Ilha, o sr. Manoel Bernardo Alves. Foi comentado em certa roda que o novo diretor social do veleiros, será o moço do Turismo BESC, Ayrton Oliveira.

–x–

O general de Brigada Florimar Campelo, pelo vôo da Transbrasil viajou com destino ao Rio de Janeiro e Brasília, onde manterá c ontatos com altas autoridades do Exército.

–x–

Aniversário – Em Ponta Grossa no Paraná, anteontem festejou aniversário o Professor Tito Eloy de Oliveira.

–x–

Eli – A consagrada pintora Eli Heil, com grande sucesso, sexta-feira deu abertura de sua exposição de pintura com movimentado coquetel, no Stúdio A/2.

–x–

Noivado – A bonita Alda de Oliveira, secretaria da construtora Predilar Ltda, na última semana recebeu aliança de noivado do sr. Nelson Santiago de Andrade Filho.

–x–

Jantar – O chefe do Estado Maior do 5o. Distrito Naval e sra. capitão de corveta, Carlos Alberto Moreira Maia, em sua residência receberam convidados para um elegante jantar. Encantou os que lá estavam, a simpatia e elegância do casal Moreira Ma ia.

–x–

Inauguração – Com coquetel muito badalado, realizou-se nos últimos dias do mês de novembro, a inauguração do restaurante Taperão, na na praia da Tapera.

–x–

Continua recebenco merecidos elogios pela sua eficiente participação na reunião da Sudesul, recentemente realizada em Porto Alegre, o Secretário do Desenvolvimento Econômico, Dr. Hoyedo Gouveia Lins.

–x–

Palestra – O criminalista Ernesto Dória da Luz Pinto, tem feito palestra sobre "A Influência do Tóxico", na rede Escolar da Guanabara.

–x–

Os elegantes casais, Paulo Bauer Filho, Fulvio Luiz Vieira e Ney Ferreira foram vistos jantando na noite de sábado no Tubulão.

–x–

Casamento – Mônica Tietzmann, e Aldo Barberis, dia 12 próximo às 19 horas, na Igreja Imaculada Conceição em Itajaí, receberão a bênção do casamento. A recepção aos convidados das famílias Tietzmann e Barberis, será no Marambaia Cassino Hotel, no Balneário Camboriú.

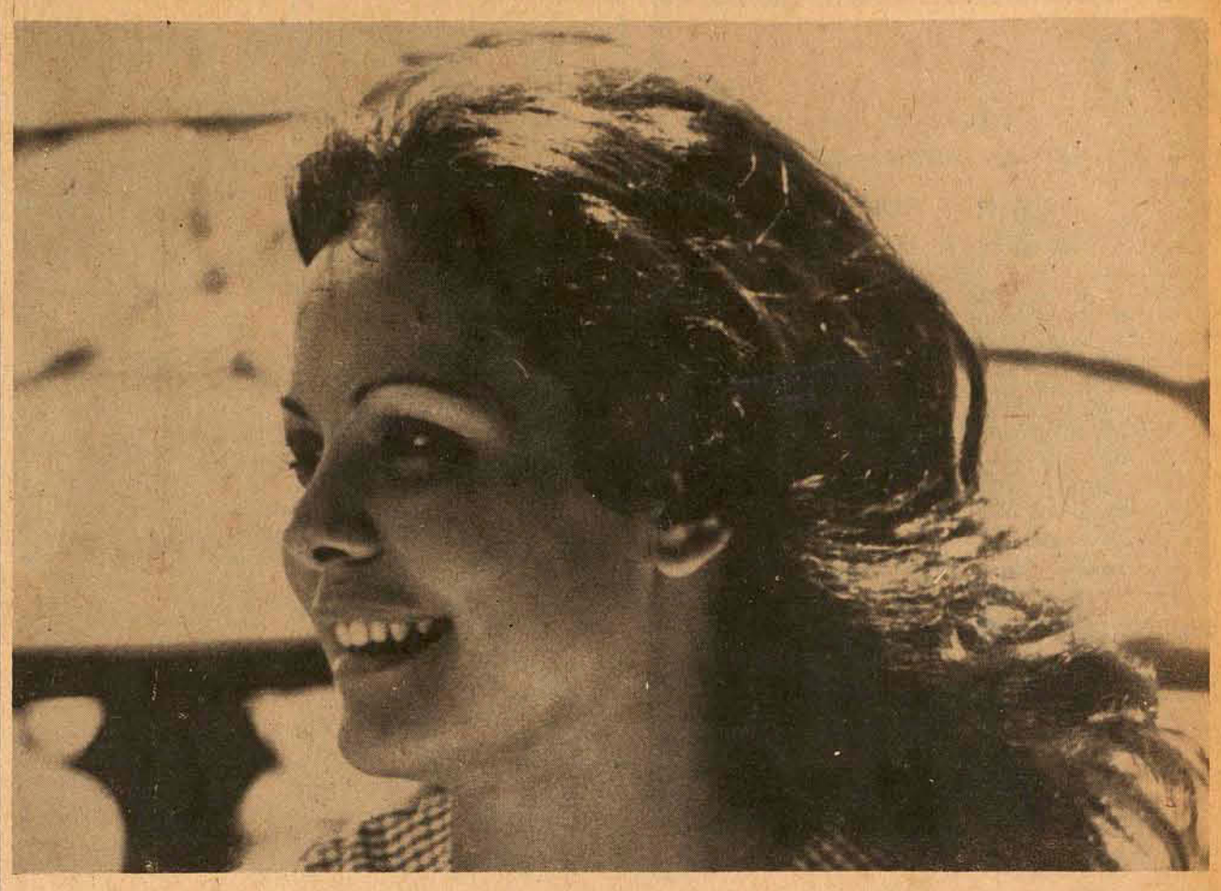

Maria Cristina da Silveira Assis, uma beleza em destaque na sociedade catarinense

Som

NABOR PRAZERES

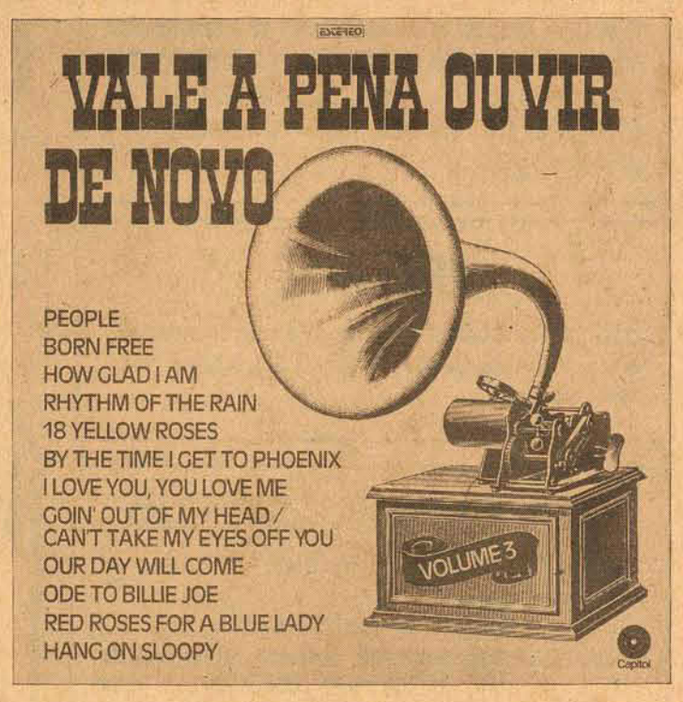

Um excelente Lp lançado pela ODEON através do selo CAPITOL, já está nas lojas da cidade, prontinho para ser descoberto pelos que amam o bom som. Reunindo nomes dos mais "quentes" da música, o Lp VALE A PENA OUVIR DE NOVO no seu volume 3, apresenta coisas musicais como "I LOVE YOU, YOU LOVE ME" com interpretação de ANTHONY QUINN o famoso astro do cinema.

NANCY WILSON a presenta "HOW GLAD I AM" e "PEOPLE" dois grandes sucessos eternos. BOBBY DARIN aparece no mundo do disco, com duas badalações de primeira qualidade: "RYTHM OF THE RAIN" e "OUR DAY WILL COME", ambas com excelente aceitação pelo público jovem, romântico e dos que curtem o som lento porém com acompanhamento de ritmo marcante do contrabaixo e guitarras. GLEN CAMPBELL a presenta o seu inesquecív el sucesso "BY THE TIME I GET TO PHOENIX", enquanto o conjunto (um dos quentes) THE LETERMAN apresenta um poutporri de dois sucessos: GOIN'OUT OF MY HEAD e CAN'T TAKE MY EYES OFF YOU". Neste Lp temos ainda a beleza de "BORN FREE" tema do filme "A História de Elza" com o não menos excelente interprete MATT MONRO. Wayne Newton nos presenteia com RED ROSES FOR A BLUE LADY e Bobby Darin mais uma vez se faz presente no Lp com "18 YELLOW ROSES" música para festinhas de 18 anos ou para homenagear a quem completa tal idade. THE LETTERMEN curte ainda de uma maneira sensacional a música que foi sucesso das paradas na versão interpretada por Leno e Lilian (CBS) com o título em português POBRE MENINA e no seu original ingles "HANG ON SLOOP" bastante badalada atualmente em regravações as mais originais em som e arranjo (JOHNNY RIVERS, THE LETTERMEN e outros). Eis aí uma pedida genial: UM LP para todos os gostos com força jovem no "retorno ao passado" através do "VALE A PENA OUVIR DE NOVO". E podes crer... vale mesmo. O disco é um barato.

AKI
MODA JOVEM
FLORIANÓPOLIS-ITAJAÍ

ROBERTO LAPA PIRES
ADVOGADO
Rua Felipe Schmidt, 27 – 7o. andar – sala 706.
(Ed. Dias Velho)

FIADOR
não peça favor
Temos fiadores idoneos – Particulares para fiança, de alugéis de casas, apartamentos, etc.
Rua Tenente Silveira no. 56 – 2o. andar – sala no. 6.

Surgiu em Florianópolis a BOUTIQUE que você esperava.
Uma BOUTIQUE especializada em roupas para gestantes. Lá você encontrará cintas para estrias, meias de descanso, batinhas, maiôs, vestidos, conjuntos, enfim tudo para a futura mamãe.
Boutique NILONS e FUTURA MAMÃE – rua Felipe Schmidt, 27 – Galeria Dias Velho – loja 6.

O Mercantil de Minas cresceu, cresceu e virou Banco Mercantil do Brasil.

Mais de 1 bilhão em depósitos.
130 agências e filiais espalhadas por todo o País.
11 empresas operando em todos os setores do mercado financeiro.
Atrás de tudo isso, um trabalho de muitos anos.
Centenas de funcionários que se especializaram, principalmente numa coisa: o bom atendimento.
A qualidade dos serviços que presta aos seus clientes faz um grande banco.
Com o Brasil, crescemos com otimismo.
Banco Mercantil do Brasil, S.A.
ASA

Acervo: Biblioteca Pública SC - Hemeroteca Digital Catarinense

Marfiso Automóveis

RUA: GAL. GASPAR DUTRA – ESQ. AFONSO PENA fone 6597
ESTREITO – FPOLIS.

VEÍCULOS NOVOS.

CORCEL LDO – AMARELO PIERROT	OK
CORCEL LUXO – AZUL COLONIAL	OK
CORCEL LUXO – MARRON CONHAQUE	OK
OPALA CUPÊ – VERMELHO VINHO	OK
CHEVETTE – BRANCO EVEREST	OK
VOLKSWAGEN 1500 – BRANCO LOTUS	OK

VEÍCULOS USADOS

OPALA CUPÊ – VERDE METÁLICO	1973
BELINA – AZUL COLONIAL	1973
DODGE DART – AZUL C/PRETO	1972
CORCEL STD – BRANCO	1972

Veículos OK e usados de qualquer marca da linha Nacional.

Amauri

PEÇAS E VEÍCULOS LTDA.

REVENDEDOR AUTORIZADO

ESTOQUE DE VEÍCULOS

S P 2 - BEGE ALABASTRO	OK
S P 2 – AMARELO SAFARI	1973
FUSCÃO - Branco Lotus	1973
FUSCÃO - Branco Lotus	1972
FUSCÃO - Vermelho	1972
FUSCÃO - Vermelho	1970
KOMBI - Branco Lotus	1969
DODGE 1800 - Cinza Metálico	1974
VARIANT - Azul Pavão	1971
VARIANT - Vermelha	1970
CORCEL 4 PORTAS – Branco Everest	1973
DODGE RT – Branco e Preto –	1973
DODGE DART – Verm. Etrusco	1972
MAVERICK – Azul	1974
OPALA CUPÊ – Verde Metálico	1972
RURAL WILLYS – Bage Banbu	1968
CHEVETTE – Rosa Pantera	1974

POSSUIMOS VEÍCULOS VOLKSWAGEN OK
VEÍCULOS USADOS DE QUALQUER MARCA.
R. GASPAR DUTRA – 90 ESTREITO
FONES – 6312 – 6628 – 6632
Florianópolis.

CARIONI COM. AUTOMÓVEIS LTDA.

Av. Rio Branco. 53 - Fone 3966

CORCEL CUPÊ	1972
Volks Sedan 1300	1968
Kombi Luxo	1970
Variant Branca	1972
Fuscão 1500	1972

CARIONI – Tradição e conceito no ramo de automóveis.

C. RAMOS S.A.

O mais antigo revendedor autorizado Volkswagen de Florianópolis, lhe dá a certeza da melhor compra e a tranquilidade da melhor assistência técnica.
Telefones: 2250, 6244 – 6381 – 6585.

C. RAMOS S.A. ENTENDE DE VOLKSWAGEN
"MANTEMOS EM ESTOQUE TODA LINHA DE VOLKSWAGEN OK"
VEÍCULOS USADOS

TIPO: COR:	ANO:
1300 – Branco Lotus	1970
1300 – Azul Diamante	1970
TC – Azul Safira	1974
Variant – Branco Lotus	1972
Variant – Azul Pavão	1971/1972
TL 2 Portas – Azul Niágara	1973
1500 – Branco Lotus	1970
1500 – Ocre Marajó	1973

Dispomos de motores 1300, 1500 e 1600 novos ou recondicionados à base de troca

GATÃO AUTOMOVEIS

Francisco Tolentino, 13 – Fone 2980

1500 Marron Caravelle	OK
1300 Branco Lotus	OK
KOMBI Branco Lotus	1974
1200 Branco Lotus – Jóia –	1963
TL Ocre Marajó	1973

COMPRAMOS SEU CARRO À VISTA

JENDIROBA AUTOMÓVEIS LTDA.

R. Sandanha Marinho Esq. de João Pinto
FONES: 4673 – 2952

OPALA VÁRIAS CORES	1975
OPALA VÁRIAS CORES OK	1974
OPALA CUPÊ LUXO	1973
OPALA ESPECIAL	1973
CHEVETTE VÁRIAS CORES	1974
DODGE 1.800 VÁRIAS CORES	1975
DODGE "SE" VÁRIAS CORES	1975
DODGE 1.800 OK	1974
CORCEL GT	1972
CORCEL LUXO	1972
CORCEL STANDARD	1972
DODGE DART	1971

NÃO FECHAMOS PARA ALMOÇO
COMÉRCIO DE AUTOMÓVEIS, BARCOS
Financiamentos até 36 meses

BEIRA MAR

COMERCIAL BEIRA MAR VEICULOS E REPRESENTAÇÕES LTDA.

Av. Rubens de Arruda Ramos (Beira Mar Norte), 210
Fone – 4377

BRASÍLIA BRANCA EQUIPADA	1974
MAVERICK BRANCO SUPER EQUIPADO	1974
VOLKS 1500 AZUL NIAGARA	1973
VOLKS 1500 BRANCO LOTUS	1972
VOLKS 1500 AZUL NAPOLI	1971
VOLKS 1300 BEGE CLARO	1971
VOLKS 1300 BRANCO LOTUS	1970
VOLKS 1300 AZUL PASTEL	1969
VOLKS 1200 AZUL	1966

ATENDEMOS ININTERRUPTAMENTE DAS 8,00 ÀS 19,00 HORAS.

SAVAS APÓSTOLO PÍTSICA

GINECOLOGIA E OBSTETRICIA

Assistente da Faculdade de Medicina da Universidade de Paris
Professor da Faculdade de Medicina da UFSC
Horário: 14 às 19hs. diariamente – Edifício CEISA – Conj. 401 – R. Jerônimo Coelho (esq. Felipe Schmidt) – Tel.: 2211 (Res.)

COMUNICADO

CEA – CENTRO DE ESTUDOS AVANÇADOS LTDA.
Solicita com urgência o comparecimento em sua secretaria das seguintes pessoas, ou seu representante:

1 – Ismar Luiz Morelli
2 – Maria Icleia Martins
3 – Sérgio Harley Silva
4 – Ubiratan Stefen Busato
5 – Tânia Mara Braga
6 – Tânia Regina Eufrásio
7 – Neli F.S. Alburquerque
8 – Luiz Carlos Brondt
9 – Marcus Flávio Ghisani
10 – Zulma Izabel Sommer
11 – Dulfe José Ramos
12 – Rodmey Felix Silva
13 – Gilson dos Santos
14 – Tânia Regina dos Santos Coelho
15 – Olinda Maria Azevedo Machado
16 – Washington Carlos Marinho
17 – Sônia Ma ria Bruggemann
18 – Rosemari Pozzi Eduardo
19 – Leonissa Estacia Hosterno
20 – Maria Terezinha Medeiros Almeida
21 – Rony João Angulski
22 – Mara Lúcia Pamplona

A DIREÇÃO

SINDICATO DOS EMPREGADOS EM EMPRESAS DE RADIODIFUSÃO E TELEVISÃO DO ESTADO DE SANTA CATARINA
ASSEMBLÉIA GERAL EXTRAORDINÁRIA
EDITAL

Pelo presente Edital, o Sindicato dos Empregados em Empresas de Radiodifusão e Te levisão do Estado de Santa Catarina, na forma dos seus Estatutos, convoca todos os seus associados quites com a Tesouraria, a comparecerem à ASSEMBLÉIA GERAL EXTRAORDINÁRIA, a ser realizada no dia 5 (cinco) de dezembro de 1974, em primeira convocação, às 18,00 (dezoito) horas, em sua sede social, junto à Casa do Jornalista, Rua Deodo, 22 – 4o. andar – sala 41, com maioria legal, ou em segunda e última convocação com qualquer número de associados presentes, no mesmo dia, às 19,00 (dezenove) horas, a fim de discutir e deliberar a respeito da seguinte ORDEM DO DIA:
Discussão, elaboração e votação das reivindicações a serem apresentadas aos empregadores, outorga de poderes à Diretoria do Sindicato para o encaminhamento das reivindicações, celebração de acordos ou instauração de dissídio coletivo, e fixação da importância correspondente a cada trabalhador abrangido pelo acordo ou dissídio.

Florianópolis, 29 de novembro de 1974.
Osmar Aires Teixeira
Presidente

CONSTRUTORA E IMOBILIÁRIA BERCATON LTDA.
CRECI 45

ALUGA–SE

SALA – 2. Andar – Edif. Dias Velho – R. Felipe Schmidt – R/Cr$ 720,00.

VENDEM–SE

CASA – Madeira – Balneário – Estreito – 3 qtos – sala – copa – coz. – qto. banho – garagem – Cr$ 70.000,00
CASA – S/Habite-se – Campinas – alvenaria – 81,60m2 – 3 qtos – sala – copa – coz. – qto. banho – garagem – Cr$ 70.000,00 – Cr$ 10.000,00 sinal – saldo financiado.
CASA – alvenaria – própria p/escrit. – R. Liberato Bittencourt – Estreito – terreno – 400m2 – bem loc. p/Const. Prédio.
CASA – Praia da Caieira – a lv enaria – 85m2 – 2 qtos. – sala – coz. – A. Serviço – churrasr. – abrigo – 18Km Fpolis – Cr$ 57.000,00.
CASA – Saco dos Limões – madeira – 4 qtos. – sala – copa – coz. – qto. banho – A. Serv. – Terreno 400m2 – Cr$ 55.000,00.
CASA – Barr e iros – 3 qtos. – sala – coz. – qto. banho – A. Serv. – terreno – 300m2 – Cr$ 45.000,00
LOTE – Coqueiros – 370m2 – R. Pascoal Simone – Calçada – lajotas – Bem localizado – Cr$ 40.000,00
LOTE – Bairro São João – R. calçada com lajotas – Cr$ 15.000,00.
LOTE – R.N.Sra. do Rozario – 351m2 – Cr$ 15.000,00.
LOTES – Barreiros – Cr$ 1.000,00 sinal – saldo financiado.

VANDA DE SOUZA SALLES
4o. TABELIÃO DE NOTAS E PROTESTOS EM GERAL
EDITAL

Pelo presente Edital ficam intimados a pagarem dentro do prazo legal os títulos que se acham em cartório para protesto, os senhores:
BADIA BANDO – Rua Pedro Melo – Nesta.
EDEMIR ORLANDI DARELLA – Rua Menino Deus no. 92 – Nesta.
JOÃO GRANEMANN CARNEIRO – Rua Duarte Schutel no. 47 – Nesta.
JOSÉ HAROLDO DA SILVA – Rua Iano no. 5 – Barreiros.
JOSÉ MANOEL DOS SANTOS – Rua Dib Cherem no. 83 – Capoeiras.

Florianópolis, 02 de dezembro de 1974.
Tabeliã

DEPARTAMENTO CENTRAL DE COMPRAS
TOMADA DE PREÇOS No. 74-772
AVISO

O DEPARTAMENTO CENTRAL DE COMPRAS torna público, para conhecimento dos interessados que receberá propostas de firmas habilitadas preliminarmente, nos termos do Decreto GE. 8.755 de 15.12.69, até as 15 horas no dia 16 de DEZEMBRO de 1974, para o fornecimento de "AUTO–BOMBA TANQUE".
O Edital encontra-se afixado na sede do DEPARTAMENTO CENTRAL DE COMPRAS, à Avenida Mauro Ra mos no. 212, em Florianópolis, Estado de Santa Catarina, onde serão prestados os esclarecimentos necessários e fornecidas cópias de Edital.

Florianópolis, em 02 de dezembro de 1974.
JOÃO JORGE DE LIMA
Diretor Geral

DOCUMENTOS EXTRAVIADOS

Foram perdidos os seguintes documentos pertencentes ao sr. Laudencio Pereira: Carteira Nacional de Habilitação, categoria Profissional, Certificado de Propriedade do veículo marca Volkswagen, ano 1972, placas AW-1098, Chassis BH-251.492, motor no. BH-368.063.

CERTIFICADO EXTRAVIADO

O Sr. PEDRO FRANCISCO FELISBERTO, declara que extraviou o Certificado de Registro de seu veículo marca Simca, ano 1965, cor Amarelo Manga e Preto, no. Motor 39.519, Placas CR–0793.

Criciúma-SC, 29 de novembro de 1974.

BELISSIMA CHACARA

No município de Balneário Camboriú, próximo ao Hotel Plaza Itapema, com 150.000 metros quadrados, próximo da praia. Tendo boa casa, com água encanada, luz e força, árvores frutíferas, plantações, barracões para criação de frango, estábulo de vacas. Ótima pastagem. Preço Cr$ 450.000,00. Metade de entrada e saldo facilitado.
Tratar fone 4128.

APARTAMENTO CENTRO

NO EDF. VISCONDE – RUA VISCONDE DE OURO PRETO, COM 2 QUARTOS, SALA, COZINHA, 2 BANHEIROS E ÁREA DE SERVIÇO. – PREÇO: Cr$ 150.000,00
TRATAR NO EDF. DIAS VELHO SALAS 16 e 17 ou FONE 3537 – REGIS IMÓVEIS CRECI 142.

CASA

NA RUA ANTONIO CARLOS FERREIRA FINAL DA AGRONÔMICA CASA DE ALVENARIA COM 2 QUARTOS, SALA, COPA–COZINHA, BANHEIRO, ABRIGO PARA CARRO.
PREÇO: Cr$ 80.000,00
TRATAR NO EDF. DIAS VELHO SALAS 16 e 17 OU FONE 3537
REGIS IMÓVEIS – CRECI 142

RESIDENCIA - ALUGA-SE

Em Bom Abrigo à rua Antenor Morais, 240.
Tratar fone 3573.

TERRENOS

1 – LOTEAMENTO STODIECK LOTE 157
PREÇO Cr$ 25.000,00 + 5 X Cr$ 5.000,00
2 – LOTEAMENTO FIGUEIREDO (COQUEIROS)
PREÇO Cr$ 30.000,00
TRATAR NO EDI. DIAS VELHO SALAS 16 e 17.
OU FONE 3537 – RÉGIS IMÓVEIS – CRECI 142.

CONSTRUTORA JOWI

AV. IVO SILVEIRA, 4.501 – FONE: 64-53
CONSTRÓI SUA CASA FINANCIADA EM ATÉ 240 MESES.
COMPRA OU VENDE SEU IMÓVEL
Creci–17

ALUGAMOS O SEU IMOVEL E LHE

PAGAMOS ADIANTADO O PRIMEIRO MÊS – OS DEMAIS MEDIANTE DEPÓSITO BANCÁRIO – TAXA MÓDICA – LINHARES – CRECI 109 – Comasa 210 – FONE 3084.

VENDE-SE

Uma gráfica totalmente montada e com clientela formada. Preço de Ocasião. Tratar à rua Afonso Pena, 106 - Estreito

TERRENO PRAIA CAMPECHE

Vende-se com 40.000m2, medindo 82 metros de frente para o Mar.

TERRENO PRAIA SAMBAQUI

Vende-se com 5.000m2, medindo 44 metros de frente para o mar ao lado Posto Alfandega, com linda paisagem. Tratar fone 4150 – Dr. Meira.

CICLO

Precisa-se de dois escriturários com prática em departamento pessoal. Fala r com sr. Eduardo – rua Deodoro, 35 – 1o. andar – sala 24.

INPLAC – INDÚSTRIA DE PLÁSTICOS S.A.
Sociedade de Capital Autorizado
CGC-MF – 82.956.889/001
ASSEMBLÉIA GERAL EXTRAORDINÁRIA
EDITAL DE CONVOCAÇÃO

Ficam convidados os senhores acionistas da INPLAC – Indústria de Plásticos S.A. a comparecerem à Assembléia Geral Extraordinária que será realizada às 16:00 horas do dia 16 de dezembro de 1974, na sede da Empresa (Km 195 da BR-101, Biguaçu), a fim de deliberar sobre os assuntos constantes da seguinte Ordem do Dia:
1. Alteração dos Estatutos Sociais da INPLAC, em seus artigos 5o., 13 e 15, com aumento, inclusive, do capital social autorizado em mais Cr$ 219.000,00, para posterior subscrição e integralização.
2. Assuntos de interesse da So c iedade.

Biguaçu, 2 de dezembro de 1974.
Fernando Marcondes de Mattos
Dir etor-Presidente

APARTAMENTO - ESTREITO

Vende-se no Edifício Iguassú – Rua Souza Dutra, 130 apto 303, com 2 quartos, sala, cozinha etc. Cr$ 1.600,00/m2. Tratar no local.

VENDE-SE

CRECI-31 – Fones 25-48 e 20-82
Rua Marechal Guilherme, no. 5
(horário comercial)

COQUEIROS – Praia das Palmeiras
Casa Mista – frente p/o mar – 70m2 – terreno 10x33
Preço: Cr$ 60.000,00

COQUEIROS – Praia da Saudade
Apto. com Garage – 100m2
Preço: entrada Cr$ 15.000,00 – Saldo Totalmente financiado.
COQUEIROS – Praia do Meio
Casa Recém-construída – 90m2
Entrada 50% – Saldo financiado
COQUEIROS – Praia da Saudade – Zona Comercial
Frente p/o asfalto – área 420m2
Parte construída
Preço: a combinar
CENTRO – Edf. Dias Velho
Loja P/comércio – área 68,42m2
CENTRO Zona Comercial – Casa Antiga
2 frentes: Conselheiro Mafra – Francisco Tolentino
Preço: Cr$ 150.000,00
JURERÊ – A 200m do mar
lote com 450m2
preço: Cr$ 30.000,00
ESTREITO – Área de 980m2
Duas frentes – Zona Comercial
Preço: Cr$ 150.000,00

A VENDEDORA DE APARTAMENTOS EM FLORIANÓPOLIS

– ALUGAR, VENDER, COMPRAR – chame a PREDIBENS IMOBILIÁRIA
– Edifício Arthur – Apto. c/1 quarto, sala, cozinha, WC, dep. empregada. Temos também kitinete. Preço bom.
– Av. BEIRA MAR NORTE – apto. 3 quartos (1 suite), WC social, cozinha, s/estar e jantar, dep. empregada, lavabo – Financiados.
– CAMBORIÚ – apartamentos c/2 e 3 dormitórios – Financiados.
– Apto. próx. ASSEMBLÉIA LEGISLATIVA – grandes c/ótimo acabamento, preço antigo – Financiados.
– Apto. em COQUEIROS c/185,00m2 – 3 quartos (1 suite), WC social, copa-cozinha, sala estar e jantar, dep. empregada, garagem p/2 veículos (Todas peças grandes).
– Aptos. em construção – o melhor investimento c/maior lucro: Edifício Martinho Callado Jr. e Desemb. Medeiros Filho. É hora da escolha de sua unidade.
– CAPOEIRAS – Casa de alvenaria c/20 mil de entrada e mensal de Cr$ 1.050,00 iniciais (3 quartos, garagem, etc.).
– Temos terrenos na Trindade, próximo CIDADE UNIVERSITÁRIA. Preços à vista ou em condições.
– DEMAIS CASAS – Estreito, Bom Abrigo, Coqueiros, Agronômica, LAGOA.
– ALUGAMOS – Aptos. nos Edifícios: SOLIMAR, RIO BRANCO, BEIRÃO e CONDESSA.
SE V/Sa. PENSA EM VENDER SEU IMÓVEL, CHAME–NOS OU VENHA CONVERSAR CONOSCO.

ARIEL CRCI 17

Predibens Imobiliária Ltda.
Rua dos Ilhéus – Ed. Aplub – s/85
Fones 4141, 3950 e 2481
Florianópolis

VENDE-SE

Mercearia, ótimo movimento. Aceita-se por conta casa ou lote. Motivo: ter outro negócio. Ver e tratar: Dom Jaime Câmara, 1 – Centro.

SETA

ADMINISTRAÇÃO, PARTICIPAÇÃO E EMPREENDIMENTOS LTDA.
RUA DEODORO 22 - CJ. 31 - FONE 2160 - FLORIANÓPOLIS - S.C.

CRECI – 316
Aplique para valorizar

IMÓVEIS À VENDA

063 – APARTAMENTO NO EDIFÍCIO CALIFÓRNIA – NA RUA TROMPOWSKY, No. 62, CONTENDO UMA SUITE COM ARMÁRIO EMBUTIDO, AR CONDICIONADO, COFRE, MAIS DOIS QUARTOS COM ARMÁRIOS EMBUTIDOS, AMPLO LIVING, ESCRITÓRIO, UM BANHEIRO COM AZULEJO DECORADO ATÉ O TETO, PISO DE MÁRMORE, COZINHA COM ARMÁRIO EMBUTIDO, PISO VITRIFICADO, ÁQUA QUENTE NA PIA, DEPENDÊNCIA DE EMPREGADA, DUAS GARAGENS, ÁREA DE EXTERNA, SINTEKO EM TODAS AS PEÇAS.
054 – RESIDÊNCIA – Rua São Vicente de Paula, próxima ao Santa Catarina Country Club, contendo dois p avimentos, com living, sala de jantar, 5 dormitórios, 2 banheiros, copa-cozinha, armá r ios embutidos, despensa, área de serviço, garagem. Preço Acessív el.
060 – APARTAMENTO NO EDF. BERENICE – Rua Anita Garibaldi, com 2 quartos, sala, banheiro, área de serviço, dependência de empregada, garagem.
056 – NO EDIFÍCIO DANIELA – Apto. contendo 2 quartos, sala, cozinha, BWC, dependência de empregada e garagem ampla. Permanecerão no apto. carpetes Multipiso nos quartos e dependência de empre gada, cortinas, ar condicionado, 3 armários embutidos, lustres, globos, aquecedor, área de serviço fechada. Os parquêts da sala foram substituídos e passados sinteko.
052 – CASA DE ALVENARIA – Situada no Loteamento Barriga Verde, na Av. Santa Ca tarina, Próximo ao Estádio do Figueirense, contendo 3 quartos, sala, copa, cozinha, banheiro, garagem e área de serviço, ajardinada.
064 – Dois lotes situados na Rua Belmar, em Ca choeira do Bom Jesus, Canasvieiras. Frente para o mar.
042 – TERRENO NO BALNEÁRIO DE CANASVIEIRAS, área com 1.080m2. representada por 3 lotes com 360m2. cada um.
057 – BALNEÁRIO DANIELA – Uma casa de madeira, com 72,00m2. com sala, 2 quartos, cozinha, banheiro e mais uma área externa com 67,50m2. contendo quarto, 2 garagens e churrasqueira, terreno todo murado, rua calçada, no corpo da casa amplo varandão, 100 metros da praia.
045 – CASA DE PRAIA NA LAGOA DA CONCEIÇÃO – com dois quartos, copa-cozinha, instalação sanitária, varandão, rancho para barco.
A 01 – LAGOA DA CONCEIÇÃO – ALUGA–SE UMA RESIDÊNCIA PARA OS MESES DE JANEIRO E FEVEREIRO.
021 – APARTAMENTO NO EDIFÍCIO DONA LILA – Fino acabamento com 3 quartos, 2 banheiros, sendo um privativo, living com sacada, sala de jantar, cozinha, dependência de empregada completa, azulejo decor ado até o teto, massa corrida, garagem, pronta Entrega, 80% Financiado, ponto nobre Chácara da Espanha.

Acervo: Biblioteca Pública SC - Hemeroteca Digital Catarinense

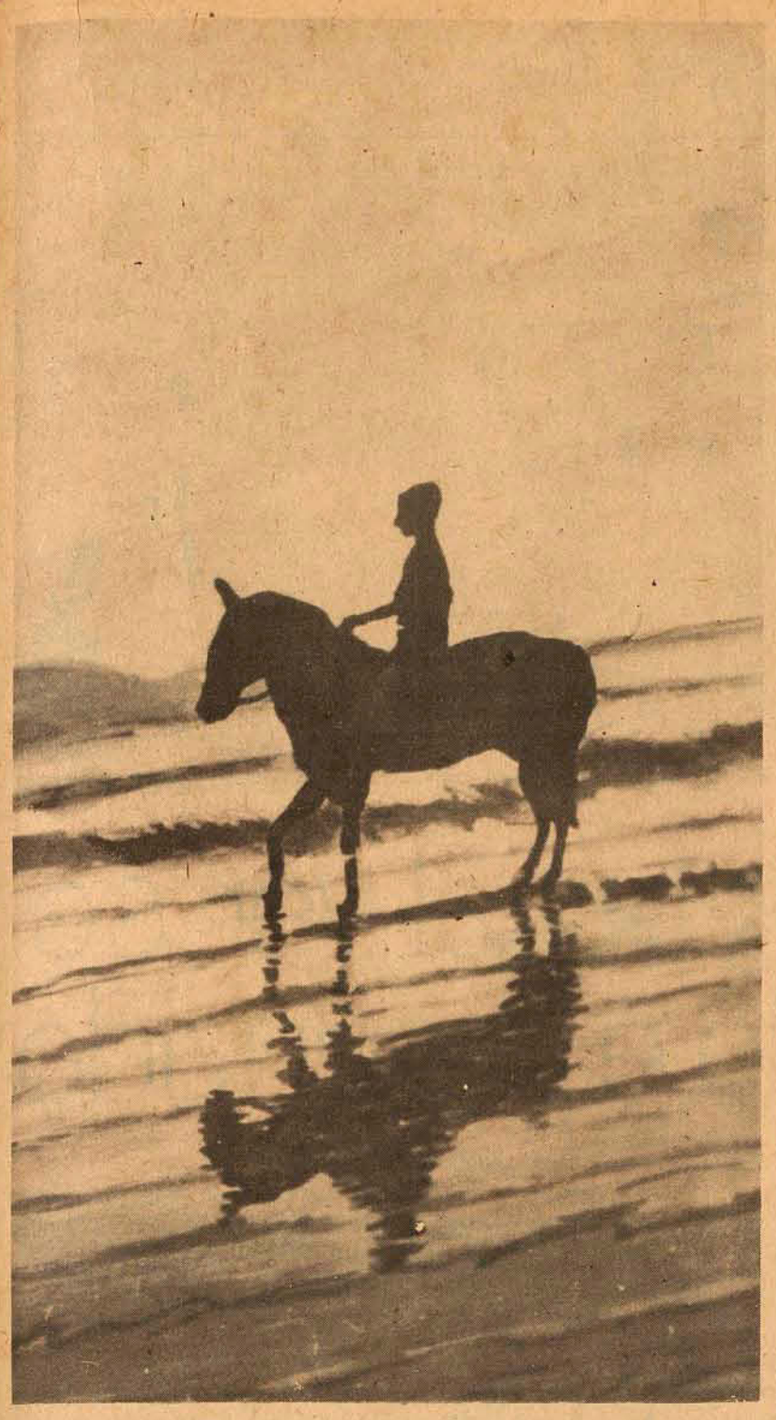

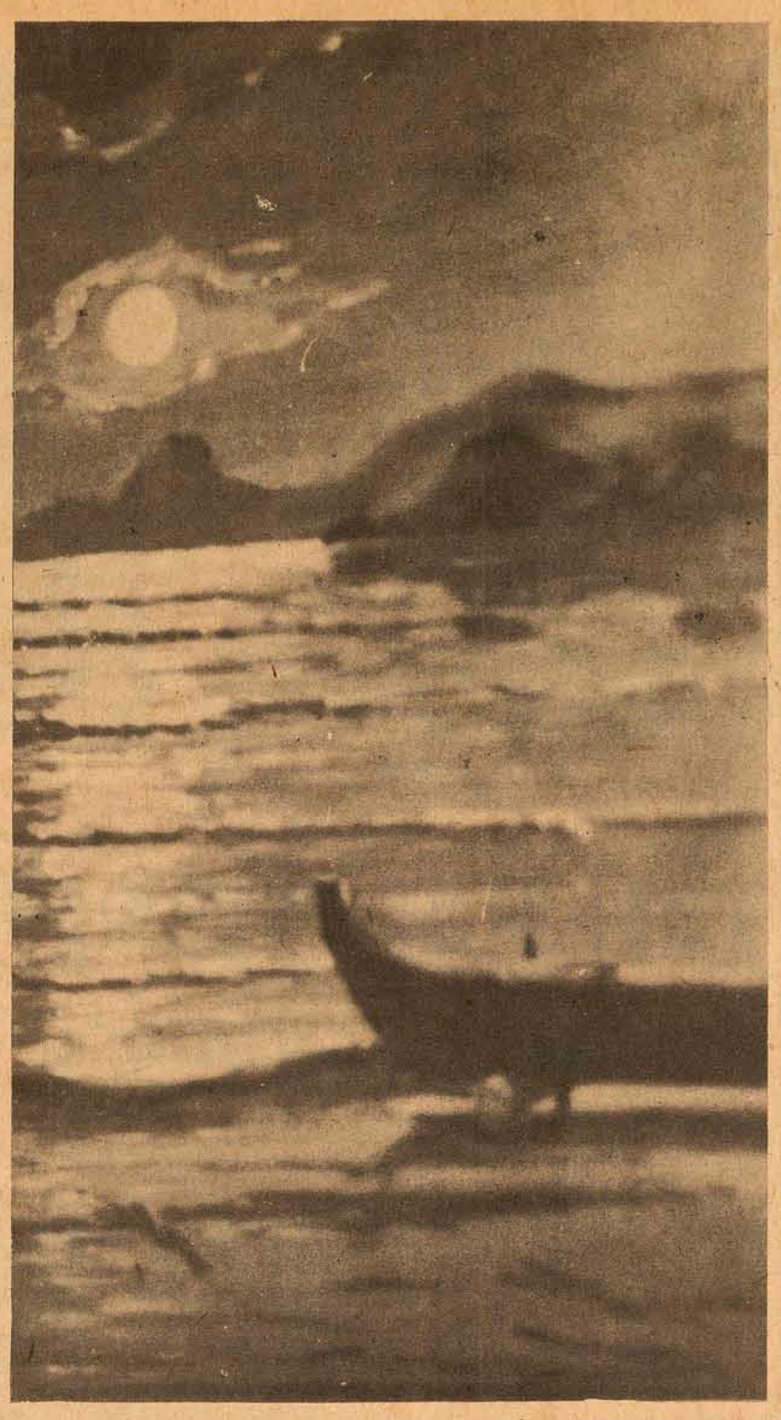

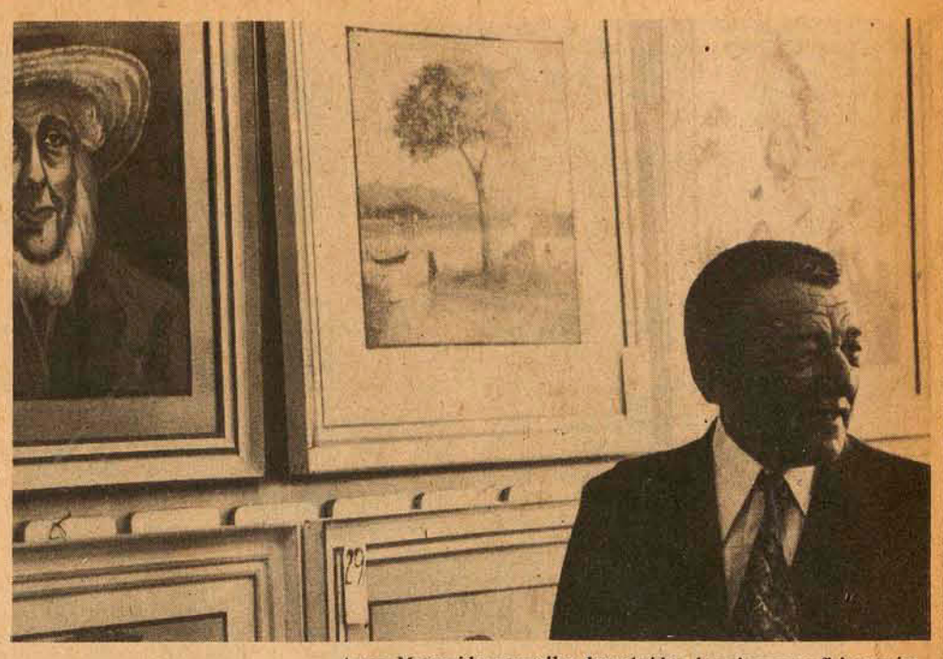

Acary Margarida: um velho descobridor de paisagens e fisionomias.

O velho retratista da paisagem e do homem

Não se pode dizer que sua pintura seja revolucionária, ou inovadora. Acary Margarida é um conservador e em seus quadros ele esculpe a natureza tal qual ela é. Mas sua arte tem a personalidade das suas paisagens e retratos.

No hall do Hotel Lux artista plástico Acary Margarida promove exposição individual, homenageando o Governador em exercício, Atílio Fontana. A amostra que irá até o dia 10 de dezembro conta com 42 trabalhos, prestando uma homenagem ao governador em exercício, seus secretários de estado e ao povo em geral.

Pertencente a uma família de artistas, Acary Margarida iniciou na pintura aos 8 anos de idade, sofrendo uma marcante influência de seu pai. Já nesta idade, mostrava uma grande vocação, no que foi incentivado sobremaneira pelos familiares. Especialista em paisagens e retratos, ele define-se como "Clássico Impressionista", procurando em suas telas promover a ilha e suas belezas naturais. Seu melhor momento de criação é pela manhã, quando então surge-lhe, como num passe de mágica, toda a categoria que podemos verificar em suas obras. "Sou um técnico em cabeça de negro". É desta forma que analisa a medalha de ouro conquistada em 1963, com o seu quadro "Pai Jacó", além da conquistada em 1958, com "Iracema". Esta é a sexagésima sexta exposição oficial, e a de número 54 realizada em Florianópolis. Já percorreu várias capitais brasileiras, Rio de Janeiro, Salvador, São Paulo, Porto Alegre, tentando levar bem alto o nome de Santa Catarina, através dos seus quadros, tão bem recebidos pela população de todas estas cidades. "Tendo vontade de pintar, trabalho a vida inteira. Gravo somente aquilo que gosto, aquilo que me toca lá no fundo e que tenho vontade de transmitir para outras pessoas".

Acary vive exclusivamente do dinheiro obtido com a venda de seus quadros, sendo essencialmente um pintor comercial. Segundo ele, os artistas catarinenses passam por uma crise que define como "falta de lugar para expor". Acha que as autoridades ainda não compreenderam como o pintor e o artista em geral necessitam de um auxílio governamental para poderem sobreviver. "O público é muito comodista, gosta de passar nas ruas de maior movimento, ver uma exposição e entrar. E justamente nas ruas de menor movimento é que existem salas para as exposições. Para mim que faço amostras com a finalidade de vender minhas obras, estes lugares não são favoráveis, pois na maioria das vezes as pessoas nem tomam conhecimento do trabalho que estamos realizando". Com esta exposição ele pretende arrecadar uma boa verba para que lhe permita fazer uma viagem ao Uruguai, onde iria, a convite do Prof. Hunther Tencer, realizar uma amostra de suas obras. Para isso pede a colaboração dos Poderes Públicos e do povo em geral, no sentido de adquirirem seus trabalhos, proporcionando assim a oportunidade de levar para o exterior aquilo que de melhor o ilhéu apresenta em termos de pintura.

INSPIRAÇÃO

"As melhores épocas para se expor são os meses de maio e novembro, quando então a natureza está em toda a sua plenitude, transmitindo-nos aqueles ocasos tão raros e que só aqui podem ser vistos". Ele utiliza um dos seus filhos (possui 13) como modelo para algumas de suas obras, fantasiado a rigor, pois possui um imenso arsenal de indumentárias. "Saio com a minha caixa de tintas por aí a fora, onde encontro um ângulo bom, fico". A família acha um absurdo, ele, com 67 anos de idade, andar acampando no mato, sujeito a ser mordido por bichos e a se perder, só para arrumar um local que lhe proporcione um novo quadro. "Mas agora eu não vou mais, ficarei com a família, cuidando dos netos. E, se quizer um quadro diferente, a beleza está logo ali". Acha-se realizado artisticamente pois "já fiz de tudo". Mas, financeiramente, "só se acertar na loteria esportiva, e mesmo assim se fizer os treze pontos sozinho". Esta sua atual exposição em Florianópolis, ocorre depois de dois anos. Anteriormente, havia realizado uma amostra no Oeste Catarinense alcançando grande sucesso. O preço de suas telas variam em torno de mil e quinhentos a dois mil cruzeiros e os "Nó de Pinho" (pintura realizada sobre madeira) a cem cruzeiros cada.

PHILIPPI & CIA.
a casa do construtor
GRANDE PROMOÇÃO das famosas tintas CORAL e YPIRANGA. Agora com 15% de desconto.

NOVO ENDEREÇO
MESMO TELEFONE
4550

Luiz Fernando – Assessoria de Negócios Imobiliários, comunica que a partir de 1o. de dezembro estará atendendo em seu novo endereço, Avenida Rio Branco, 175, onde com mais conforto, continuará atendendo a seus clientes e amigos.

Ass. Luiz Fernando

Encare o problema face à face...
borozema
pomada e solução
resolve o seu problema de pele, contra acnes, cravos, espinhas, eczemas e ulcerações simples.

COMUNICAÇÃO

Para facilitar a obtenção e a renovação da Carteira de Saúde, obrigatória para o uso das piscinas do Clube, o Departamento Médico do Lagoa Iate Clube está funcionando das 2as. às 6as. feiras, das 17,00 às 19 horas, no escritório do Clube à Rua Deodoro no. 11

A DIRETORIA

Dê presentes KODAK nem que seja para você mesmo!

CÂMARA INSTAMATIC X-15
Importada!
GRÁTIS:
Estojo, flash e 1 filme colorido!

Apenas **29,00** mensais!
1º PAGAMENTO SÓ EM FEVEREIRO!

CÂMARA "XERETA"
Prática!
GRÁTIS:
Estojo, flash e 1 filme colorido!

Faça agora a sua compra e ganhe cupons para concorrer a
6 CORCEL 75
É mais uma oferta do
NATAL COLOSSAL!

LOJAS HM
Hermes Macedo S/A
70 LOJAS DO RIO GRANDE À GUANABARA

DURANTE AS FESTAS NATALINAS AS LOJAS HM ESTARÃO ABERTAS TAMBÉM NO PERÍODO NOTURNO!

Acervo: Biblioteca Pública SC - Hemeroteca Digital Catarinense

Vestibular

Este ano a organização pretende evitar todas as falhas dos outros anos.

Execução do Vestibular vai empenhar um contingente de 800 pessoas

Cerca de 800 pessoas estarão envolvidas diretamente na realização do Vestibular Único e Unificado da Universidade Federal de Santa Catarina. Esta informação foi prestada pelo presidente da Comissão Central do Concurso Vestibular, Clodorico Moreira, que anunciou a participação de 400 professores, 200 estudantes, 50 funcionários e mais de outra centena de pessoas, que formarão as equipes de apoio administrativo.

Revelou o presidente da Comissão que durante esta semana o Reitor Roberto Lacerda dever´ assinar portaria designando os professores que constituirão os grupos de fiscalização durante as quatro etapas do Vestibular. Estes professores serão convocados pela Comissão Central para reuniões de orientação geral das atividades em meados de dezembro, o mesmo ocorrendo com os acadêmicos que colaborarão com a fiscalizaão e execução do Concurso de Habilitação de 1975.

A Universidade Federal está definindo a execução do plano do Vestibular, de modo a facilitar a prestação do concurso pelos 5.481 inscritos, que disputam 1.840 vagas. Segundo informou o professor Clodorico Moreira, o planejamento do espaço físico será fixado pela UFSC. Serão utilizados pelos candidatos os prédios do Centro de Estudos Básicos, Centro de Educação, Restaurante Universitário, Reitoria, Ginásio Coberto do Centro de Desportos, Centro Tecnológico, Blocos Modulados e Reitoria. Os 5.481 candidatos foram regularmante distribuídos em 174 grupos de provas. Grupos especiais para atender candidatos, estão previstos pela Comissão Central.

BANCAS E PROVAS

As bancas examinadoras do Concurso de Habilitação de 1975 vem realizando sucessivas reuniões para promover a elaboração das provas. Todos participaram de um seminário sobre textos objetivos, visando a padronização das questões, identificação de linguagem na formulação de perguntas. As inovações a serem introduzidas no próximo Vestibular objetivam, de acordo com o presidente da Comissão, obter a aferição do maior grau de conhecimentos dos candidatos, não apenas quanto ao conteúdo, mas sobretudo de habilidades específicas, capacidade de raciocínio e poder de síntese.

As bancas examinadoras e a Comissão Central contam a partir deste ano com uma assessoria pedagógica permanente. Moreira anunciou que as provas das quatro etapas já estão concluídas, mas todos os grupos de professores responsáveis pelas questões continuam colaborando com a Comissão Central. A UFSC está promovendo uma avaliação do Concurso Vestibular pela primeira vez em sua história, a fim de identificar as maiores dificuldades encontradas pelos candidatos. Este trabalho terá prosseguimento depois de concluídas as quatro etapas, com a apresentação de um relatório que será encaminhado às escolas de 2o. Grau e ao Centro de Estudos Básicos. O levantamento é considerado de suma importância, tendo em vista que a partir da localização dos problemas enfrentados pelos estudantes, as escolas poderão revisar currículos, didática de cursos e padronização dos planos de ensino, ao mesmo tempo em que no Centro de Estudos Básicos poderá ser implantada uma programação curricular específica para recuperação das disciplinas onde os candidatos tiveram os resultados mais negativos.

Clodorico acentuou que em 1975 deverá ser instalado um sistema de sinalização mais aperfeiçoado, facilitando a localização dos prédios e grupos de salas para que os candidatos realizem o Concurso com maior tranquilidade.

Lembrou aos candidatos pendentes, que deverão completar a documentação comprobatória do nível de escolarização. O prazo expira no dia 30 de dezembro.

Engenheiros foram os primeiros a colar grau na Universidade

A turma de engenharia, formandos de 1974 colou grau no último sábado, tendo como Patrono o professor Ernany Bayer, e paraninfos Casemiro Munarski (Engenharia Civil), Edson Flávio Macedo (Engenharia Elétrica) e Gaspar Erich Stemmer (EngenHaria Mecânica). As homenagens especiais foram prestadas ao Corpo Docente do Centro Tecnológico e ao Reitor Roberto Lacerda. Os novos engenheiros, que colaram em solenidade realizada no Clube Doze de Agosto, são os seguintes:

ENGENHARIA CIVIL

Adroaldo Pagani da Silva, Airton Demarch, Altino Andrade Kauling, Átila Rocha dos Santos, Carlos Fiji Nonomura, Carlos Roberto Scóz, Edelino Leurer Filho, Edemar Martins, Edson da Veiga Monteiro, Eduardo Ernesto Zortéa, Eugênio Junqueira Neto, Flávio Tadeu Saldanha Silva, Francisco de Assis Pereira, Ivo José Padaratz, Ivone Haviaras, João Júlio dos Santos, José Gaspar de Souza, José Luiz Ruaro Baggio, Laérzio d'Aquino, Leto Monn, Luiz Celso Neves Andrade, Luiz Sebastião Rampinelli, Marco Antônio Brito, Maria da Graça Pereira, Mário Baumer, Maurílio Schmitt, Nelson Luiz Picanço, Nivaldo Martins Leal, Odilon Tayer Filho, Perci Odebrecht, Roberto Salles Ferreira, Rogério Luiz Delfino, Ronay Torrico Arce, Rubens Odebrecht, Sebastião Rodrigues Pereira, Sérgio Marcon, Sérgio Murilo Romariz, Sérgio Zendron, Wilson Spernau, Wolney João Buzzi.

ENGENHARIA ELETRÔNICA

Opção: Potência

Claudionor Kosmann, Edu Rogério Chaves, Eliezer Abreu Paegle, Marcial Martins Veiga, Mário Rogério da Silva, Paulo Roberto Ambrosini, Roberto Schneider, Rubens da Silva Felipe.

Opção: Telecomunicações

Aloisio Silveira Alves, Ayrton Capella Filho, Carlos Roberto Hahn da Silva, Conrado Coelho Costa Filho, Heitor Francisco Machado Steiner, José Arcino Silva, Luiz Alberto Lemos, Nelson Prugnar, Otto Júlio Schlemberg, Raul Roberto Sabatini Fernandes, Roberto Carlos da Silva, Rogério Brasiliense, Volmar Rudolfo Stefan Gattringer, Wilson Valente.

ENGENHARIA MECÂNICA

Alceu Carneiro da Cunha Filho, Amauri Diegoli, Armin Harbs, Douglas Moeller Diener, Edevaldo Silva Raupp. Gunther Faller, Nilson Luiz Granzotto, Udo Aurélio Serpa, José Antônio Lopez, Luiz Alberto Alves, Osvaldo Hiroyassu Hamada, Oswaldo Takeshi Nishioka.

Vestibular simulado

Gabarito de Inglês

1 – c	6 – a	11 – e	16 – b
2 – d	7 – c	12 – d	17 – c
3 – a	8 – e	13 – a	18 – a
4 – e	9 – b	14 – c	19 – e
5 – b	10 – d	15 – b	20 – d

Pão

Mário Wiethorn: "fiscais vão vigiar a produção".

A Sunab autoriza o consumidor a pagar o preço da tabela, só havendo o **especial.**

Sunab manda fiscal ver se o pão tabelado é produzido

Quase uma semana após a majoração do preço do pão, verificada no último dia 26 de novembro, a Delegacia Estadual da Superintendência Nacional de Abastecimento – Sunab – prestou pela primeira vez, na tarde de ontem, declarações sobre a atitude tomada por iniciativa do Sindicato dos Panificadores de Santa Catarina.

A Delegacia da Sunab negou-se anteriormente a prestar quaisquer declarações pelo fato do Sr. Mário Wiethorn, delegado estadual, estar ausente na data em que começaram a vigorar os novos preços.

Por isso, só na tarde de ontem, o próprio delegado, que acabara de chegar de viagem, dispôs-se a falar sobre o assunto.

Segundo disse, "o pão de semolina, objeto de elevação de seus preços, não faz parte do acordo firmado entre a Delegacia da Sunab e o Sindicato dos Panificadores de Santa Catarina, razão pela qual nada impede o aumento."

– O acordo que existe – acrescentou –, firmado no último mês de julho, estabelece tabela somente para o pão de trigo comum, tipo francês. Este acordo continua vigorando juntamente com a tabela estabelecida que é a seguinte:

Peso	Preço
60 gramas	Cr$ 0,17
120 gramas	Cr$ 0,32
250 gramas	Cr$ 0,65
500 gramas	Cr$ 1,30

Além desta tabela que continua sendo válida, o pão de trigo comum tipo francês de 60 gramas, conforme o acordo, deve obrigatoriamente ser oferecido a qualquer hora do dia.

Por isso, para evitar que as panificadoras relaxem na produção desse pão com o intuito de forçar a compra dos que tiveram os preços majorados, os de massas especiais, "a Delegacia da Sunab – conforme declarou o Sr. Wiethorn – iniciará a partir de hoje, dia 3, uma fiscalização em todos os panifícios da Capital para verificar se o pão tabelado está sendo normalmente oferecido e se seus preços estão de acordo com a tabela fixada".

– Este acordo é passivo de anulação se não houver cumprimento. A Delegacia poderá renunciar ao acordo e baixar uma portaria que lhe dará direito a lavrar auto de infração pelo não cumprimento.

De outra forma, o delegado estadual da Sunab fez questão de frisar o seguinte alerta à população, com a qual conta com a colaboração:

– A qualquer hora do dia que uma panificadora não tiver o pão comum tipo francês de 60 gramas para oferecer ao consumidor, este poderá pedir qualquer outro pão que haja à disposição e pagará por ele o preço do tabelado, ou seja, Cr$ 0,17.

– Queremos – disse o delegado – que todos cumpram o acordo e, caso algum panifício não esteja cumprindo, temos condições de interditar o seu funcionamento. Até agora, contudo, não recebemos nenhuma denúncia sobre infrações dessa natureza.

Falando sobre a elevação dos preços dos pães que não constam do acordo, o Sr. Wiethorn acrescentou que "os panificadores catarinenses fizeram o que os dos outros Estados já tinham feito. Isso já era de se esperar, visto que o sal, o açúcar, o fermento e o próprio trigo sofreram aumentos nos últimos meses".

Show

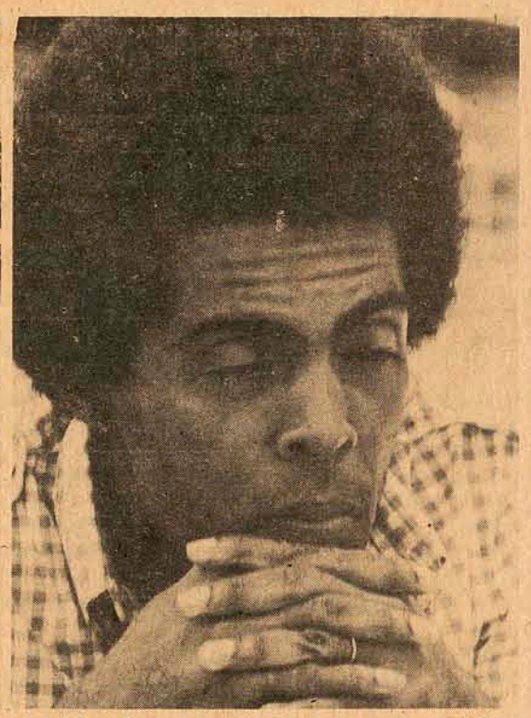

"Sofri um processo de mudança lenta e a vida foi me ensinando . . . "Fiz Ioga, amadureci, me encontrei com os meus caminhos.

Gil: «sou um peregrino, mas não mais em «Procissão»

Gilberto Gil apresentará seu show "Gil em Concerto" hoje à noite, às 21 horas, no Lagoa Iate Clube, numa promoção do Stúdio A–2. O LIC colocou à disposição do Stúdio e do cantor todas as suas instalações, dando condições a uma apresentação única na cidade, mas da melhor forma possível.

"Gil em Concerto" já girou por todo o Brasil, sendo Florianópolis uma das últimas cidades onde se apresenta. Para Gil, o recado que é dado "é o lugar comum, bem como na primeira música que canto no Show – Lugar Comum. É isso aí, e quero que signifique isso mesmo". O concerto é dividido em três partes. Na primeira, Gil canta músicas como "Só quero um Xodó", "Terremoto", de João Donato e Paulo Cesar Pinheiro, e "Dia de Festa", de Rubens Sabino. Na segunda, "entro cantando coisas que venho compondo agora". A terceira parte é um "apêndice do show, com músicas como "Preciso Aprender a Só Ser", e "Maracatu Atômico".

VÁRIOS CAMINHOS

Ontem à tarde, Gil conversou durante duas horas, numa espécie de "coletiva" com a imprensa, no LIC, onde está hospedado. A princípio ao ar livre, à beira da piscina, ao redor de uma mesa com soda limonada e coca-cola. Estava de calção azul, assim como a camisa, e descalço, bem descontraído. Na metade da conversa, o forte vento obrigou o pessoal a ir para a proteção de um galpão próximo. E foi sentado no chão, de pernas cruzadas como na Ioga, que o compositor de "Domingo no Parque", "Procissão", e "Expresso 2222" falou sobre sua pessoa, ("o Gilberto Gil é um símbolo"), sobre seu trabalho ("tenho um trabalho e esse trabalho é o meu jeito"), e sobre o concerto ("o show sou eu").

Para ele, há vários caminhos para a música brasileira, sendo essa a razão de existirem tantas opiniões. Cada ramo sofre influência de um ou de outro lado. "A influência de Caetano Veloso é legítima, não há como negar". Caetano é um dos guias da atual música autêntica brasileira, que está sempre em mudança, sempre melhorando.

– O Gil de "Procissão" não tem mais. Não tem essa de Jesus lá no céu, e o pessoal aqui esperando por ele. Deus lá em cima, enquanto os outros ficam aqui". Gil fala com muita calma, de vez em quando parando para pensar sobre uma frase dita por ele mesmo O "Gil em Concerto" e steve em apresentação no último fim de semana em Porto Alegre, no Teatro Leopoldina. Para o compositor, "foi bom, lá. Tinha estudante, mas tinha também muita classe média. Eles queriam saber como eu estava".

– A gente tem que mudar. Tem que ter fé em Deus. Eu sofri um processo de mudança lenta, mas foi a vida que foi me ensinando. Tive várias experiências. Fiz Ioga, pratiquei a Macrobiótica, que me fez amadurecer mais. Por isso digo que o Gil de Procissão não tem mais. Sei lá... prá mim, tudo não passou de uma coisa natural. É, foi um processo natural. Vejo o mundo sob uma forma mais pessoal. Procurei vários caminhos, para encontrar-me. E me dei bem em todos eles. E de cada um, tirei alguma coisa prá mim. É... é uma boa..."

Acervo: Biblioteca Pública SC - Hemeroteca Digital Catarinense