O TEMPO – Massa Polar: em dissolvência. Pressão Atmosférica Média: 1003.7 milibares. Temperatura média do dia: 27.4 graus centígrados, caindo pela madrugada. Umidade relativa média: 79.6 por cento. Estado médio do Céu: Cumulus, Stratus, nevoeiros fracos noturnos no Litoral, margens de rios e serras. De meio encoberto a claro. Estado médio do Tempo: Estável. Estado médio geral do Tempo no Estado: Estável. Previsão: A. Seixas Netto.

O ESTADO

Florianópolis – Sábado – 30 de novembro de 1974 – Ano 60 – Nº. 17.859 – Edição de hoje 12 Páginas – Cr$ 1,00

EXPOSIÇÃO – Será inaugurada hoje, às 15 horas, a Exposição dos Cursos Populares de Corte e Costura, "Crochet", "Tricot", Ornamentação do Lar e dos Clubes de Mães, promovida pelo Núcleo Regional do SESI do Estreito. Os trabalhos foram elaborados por alunos dos cursos em questão, cuja sede é o Núcleo do Estreito e, ainda, do Bairro de Fátima. A visitação é extensiva aos Beneficiários do SESI e ao povo em geral.

Não há "nuvem negra" no futuro da inflação

O Ministro Mário Henrique Simonsen disse ontem que em 1975 a inflação estará acentuado declínio no País, ficando em torno de 18%, e que não haverá no período nenhuma "nuvem negra" a toldar o horizonte econômico. Sobre salários, disse que a nova fórmula é a ideal (P.5).

Atravessar a "pista da morte", em Barreiros, é um risco calculado. Mais ainda quando a travessia é feita com displicência, sob o fogo cruzado da velocidade (Página 12).

Problemas aparecem às vésperas do clássico

No Figueirense, Luiz Everton abandonou o treino depois que foi substituído por Caco. No Avaí, Ari Prudente e Ricardo, contundidos, mais Lourival, vítima de uma intoxicação alimentar, estão com suas presenças ameaçadas amanhã, às 20h30m. no Orlando Scarpelli (P.8).

Depois de ter sido hospitalizado pela manhã, Lourival passou o resto do dia recolhido ao seu quarto

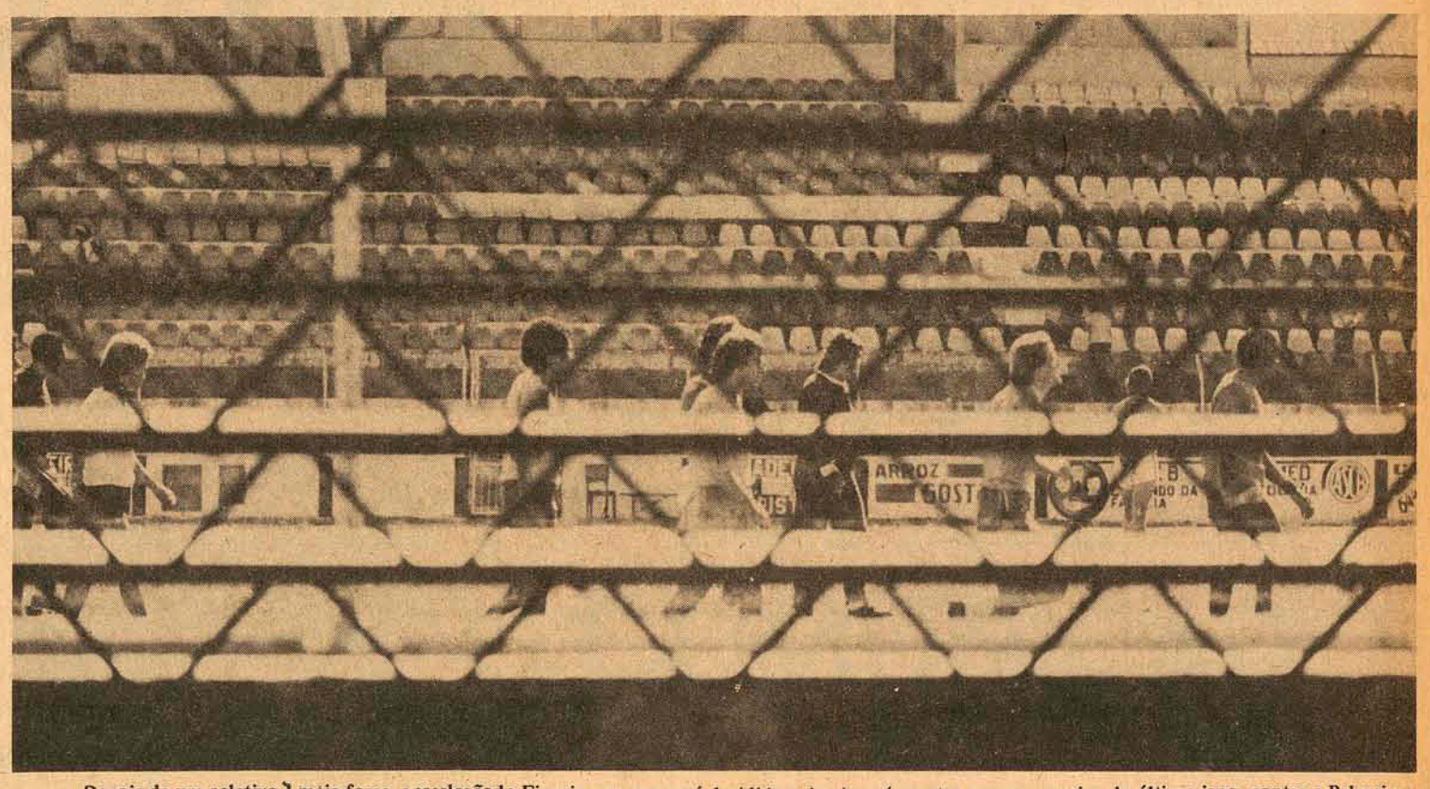

Depois de um coletivo à meia-força, a escalação do Figueirense, que será decidida hoje, deverá manter a mesma equipe do último jogo, contra o Palmeiras.

Aborto já está quase liberado na França

Página 2.

Madrugada de trabalho na apuração do TRE

Página 3.

Açúcar e leite em pó poderão faltar

Página 12.

Despedidas na última sessão da Assembléia

A última sessão deste ano da Assembléia foi dedicada principalmente às despedidas dos parlamentares em fim de mandato que não voltarão àquela Casa no próximo ano. Mas houve também um relatório das atividades legislativas do ano e uma referência aos projetos que não foram aprovados (P.3).

O Deputado Bertoli, quase em lágrimas, despediu-se da Casa que frequentou durante longos 12 anos.

Acervo: Biblioteca Pública SC - Hemeroteca Digital Catarinense

França

Liberalização do aborto tem aprovação dos deputados

A Assembléia Nacional da França aprovou ontem a lei do aborto depois de acalorados debates, quando os adversários do projeto rodaram uma gravação em que se ouvia bater o coração de um feto de oito semanas de vida. Segundo o comentarista do jornal **Le Figaro**, *Andre Fossard, "foi muito difícil escutar este ténue batimento sem emoção. Se bem que houvessem protestos em alguns setores da Assembléia, percebeu-se lágrimas em muitos olhos".*

Os deputados debateram o assunto durante três dias até altas horas da noite. Ao término da votação, as quatro horas da manhã de ontem, contou-se 284 votos favoráveis e 189.

Com todo o país acompanhando os debates pela televisão, a titulado ministério da Saúde, Simone Veil, defendeu o projeto do governo com bastante energia. Porém, na emoção dos debates Simone Veil não foi poupada:

– Vosso projeto condena os seres incapazes de se defenderem – disse um opositor ao projeto – "a senhora prefere ver os "fetos" jogados no crematório ou depositados em urnas de cinzas".

Grande parte dos partidários de "nova maioria" do presidente Valery Giscard D'Estaing mostraram-se contrários ao projeto. Este foi um dos poucos debates da Assembléia Nacional, desde a eleição do presidente há seis meses, em que o voto pessoal teve grande participação.

O projeto, que no próximo mês será submetido ao Senado antes de ser pela segunda vez debatido na Assembléia, permite que uma mulher pratique o aborto se assim o desejar, porém antes da décima semana de gravidez. A operaão deverá ser efetuada num hospital ou clínica autorizados, porém não contará com o benefício da previdência social. A nova lei substitui a uma legislação de 1920 que só permite o aborto se a mãe corre o risco de vida. Esta lei incentivará as mães francesas a arrumarem substitutos para um milhão de franceses que morreram na primeira guerra mundial.

Recentemente, entretanto, a lei começou a ser burlada com a prática de abortos clandestinos que se acreditam atinjam a 300 mil ao ano. Diz que a nova lei estaria mais de acordo com as tendências modernas porém enfrenta ferrenha oposição por parte da Igreja católica e da Associação Federal dos Médicos.

A rádio do Vaticano divulgou ontem que o projeto de legalização do aborto, aprovado pela Assembléia francesa, constitui-se "numa nova derrota para a sagrada causa de proteger-se a vida humana".

Makarios chega a Atenas e é aclamado pelo povo

O presidente deposto de Chipre, arcebispo Makarios, chegou ontem em Atenas onde foi recebido como chefe de Estado e aclamado por dezenas de milhares de gregos. O primeiro-ministro da Grécia, Constantine Caramanlis e outros membros do gabinete receberam o arcebispo que chegou a bordo de um avião comercial, procedente de Francforte. Quando Makarios aproximou-se do arco romano de Hadrian, entrada oficial de Atenas, um representante da prefeitura o recebeu e o conduziu ao hotel. Na praça, a polícia cercou o hotel e tentou afastar a multidão. Estas foram as medidas policiais mais rigorosas dos últimos dias. Em Atenas, circularam rumores de que os membros da organização guerrilheira Eoka-B, contrária, a Makarios, tentaria assasiná-lo.

Cartazes erguidos pelas pessoas que se uniram na praça saudavam Makarios como o "salvador de Chipre".

O arcebispo foi derrubado no dia 15 de julho pela Guarda Nacional cipriota liderada por oficiais gregos. Depois de escapar de uma tentativa de assassinato, Makarios fugiu de Chipre com a ajuda da Grã-Bretanha um dia depois.

Durante sua permanência em Atenas, Makarios deverá conferenciar com autoridades gregas para debater uma solução ao perigoso problema de Chipre e a possibilidade de reiniciar negociações com a Turquia. Makarios anunciou há poucos dias em Londres que pretendia regressar a Chipre, como presidente legalmente eleito, no dia 6 de dezembro.

Gerald Ford visitará a China Popular em 75

Embora Kissinger não tenha conseguido grandes progressos durante sua missão diplomática na China, pelo menos abriu caminho para a visita de Gerald Ford àquele país no próximo ano, segundo informações divulgadas ontem pelo secretário de Imprensa da Casa Branca, Ron Nessen. Os planos para a visita – a segunda a ser realizada por um presidente norte-americano à República Popular da China em três anos – foram arranjados pelo secretário Henry Kissinger, nas conversações mantidas nessa semana com autoridades chinesas. Os planos da viagem foram divulgados simultaneamente em Washington e Pequim. O secretário de Imprensa, chamou então os jornalistas e leu o texto do comunicado:

" ... O secretário de Estado Norte-Americano e assessor do presidente para assuntos de segurança nacional, visitou a República Popular da China de 25 a 29 de novembro. Estados Unidos e China mantiveram conversações francas, amplas e mutuamente benéficas. Eles reafirmaram seu compromisso inalterado aos princípios do comunicado de Xangai. Os dois governos concordaram que o presidente Gerald Ford visita a República Popular da China em 1975".

O comunicado de Xangai foi emitido ao término da conclusão da visita do presidente Richard Nixon à China, em fevereiro de 1972. Nesse documento, os dois países se comprometem a normalizar as relações. Nixon e as autoridades chinesas, no entanto, não conseguiram obter uma política comum em relação à Formosa.

Chile

Políticos reagem à expulsão de Fuentealba

O presidente da junta militar chilena, general Augusto Pinochet, ressaltou ontem a autoridade do seu governo, ao mesmo tempo em que as relações oficiais com o maior partido político do Chile (Partido Democrata Cristão), em recesso, caiam ao ponto mais baixo, em consequência da expulsão do país do ex-senador Ronan Fuentealba, ex-presidente do partido.

Em seu primeiro pronunciamento público após a destituição e morte de Salvador Allende, o ex-presidente Eduardo Frei assinou anteontem, com ex-ministros e ex-legisladores de seu partido, o Democrata-Cristão, um comunicado pelo qual manifesta seu "protesto categórico pela expulsão de Fuentealba".

Por outro lado, o ex-senador Patrício Alwyn, atual presidente do partido, ingressou com recurso de **habeas-corpus** em favor de Fuentealba. Em vista desta ação o tribunal federal de recursos enviou uma nota ao governo solicitando informações sobre os motivos que determinaram a expulsão.

Diante disso, o general Augusto Pinochet disse ontem, durante uma reunião na província de Talca, próximo de Santiago, que "Fuentealba foi expulso porque estava semeando dissensões". Entretanto, na noite de anteontem, em comunicado oficial lido através de uma cadeia de rádio e televisão para todo o país pelo secretário do Interior, comandante Enrique Montero, Fuentealba foi acusado de ter "a inqualificável falta de patriotismo de fazer, a uma agência estrangeira, declarações que se somam as falsas acusações de que os direitos humanos não estão sendo respeitados em nosso país".

Mas Eduardo Frei e os outros setenta nomes constantes do comunicado pedem que ' as declarações de Fuentealba a uma agência européia de notícias sejam publicadas integralmente para que os chilenos possam saber que em suas palavras não nada que justifique sua expulsão".

– Chegamos a pensar – diz ainda o comunicado – que elementos infiltrados no governo procuram, deliberadamente, criar uma situação conflitiva irremediável.

Apoio norte-americano à junta começa a decair

O apoio norte-americano a junta militar chilena, após o golpe militar de 1973, está diminuindo rapidamente em razão de persistentes denúncias de violações dos direitos humanos no país.

A política interna da junta já provocou o afastamento de outros países como a Grã-Bretanha, Noruega, Alemanha Ocidental e Suécia, havendo ainda possibilidade de que os EUA venham a aumentar a lista.

Há dois dias, soube-se que uma professora norte-americana, de 31 anos, presa no mês passado no Chile, foi submetida a torturas pelas autoridades. E a notícia apareceu no momento em que o Senado e a Câmara dos Representantes se preparam para debater os projetos de ajuda exterior, que incluem emendas para suspender a ajuda militar ao Chile.

A junta militar insiste em aparecer como vítima inocente de uma campanha inspirada por Moscou para desacreditá-la, porém muitos legisladores da oposição chilena não podem ser acusados de tendências comunistas. No mês passado, a comissão de relação exteriores da Câmara aprovou, unanimemente, uma proposta de suspensão da ajuda ao Chile.

O governo, chileno, preocupado por contar cada vez com menos apoio no Congresso norte-americano, enviou há três dias vários representantes ao escritório do deputado Dante Fascell, titular do sub-comitê de assuntos interamericanos da Câmara, para dizer-lhe que as versões de violações aos direitos humanos eram "infundadas".

O Departamento de Estadó (chefiado pelo secretário Henry Kissinger, prêmio Nobel da Paz de 73), todavia, ainda se mostra favorável, apesar de tudo, a prestar ajuda à junta militar chilena. Mas alguns funcionários advertem que a ajuda em grande escala carece de realismo político, dado o sentimento hostil à junta no Congresso.

Chanceleres admitem a desintegração da OEA

Em círculos competentes admitia-se ontem que a Organização dos Estados Americanos (OEA) poderia ser incapaz de conter as tensões que vêm se acumulando nas relaões interamericanas. Em consequência, a possibilidade de sua desintegração, que tem sido antecipada por muitos de seus adversários, começa a ser analisada seriamente por aqueles que a consideram como o mais efetivo instrumento criado pela América Latina pa ra conter a influência de seu poderoso vizinho norte-americano.

O fato começou a se evidenciar logo após a Conferência dos Chanceleres, em Quito, quando o ministro colombiano Indalécio Aguirre manifestou claramente seus temores quanto a desintegração da OEA dentro de um futuro breve; em parte ainda pela resolução, mesmo contra a vontade da maioria, de continuar impondo as senções ao regime cubano do primeiro-ministro Fidel Castro.

Sabe-se ainda que venezuelano Carlos Perez declarou, particularmente, que seu país preferiria abandonar a OEA a ver nela instalado o chanceler paraguaio Raul Sapenã Pastor como seu secretário-geral. Admite-se também que o regime mexicano do presidente Luís Echeverria está contendo com dificuldade seu impulso natural de abandonar a Organização.

A posição desses três países é marcante, pois são os que moralmente se encontram mais comprometidos com a sorte da OEA. Além disso, não é mera coincidência, porque foram Ezequiel Padilla Nervo (mexicano) e Alberto Lleras Camargo (venezuelano) os que, em 1945, vislumbraram em Chapultepec a necessidade de se criar um elemento de contenção do poder norte-americano e que, em 1948, iria tomar corpo a carta da OEA, cujos princípios foram defendidos com sucesso em Bogotá por Rômulo Betancourt.

– "O Direito Internacional será a norma de conduta dos Estados Americanos" – diz a carta. "Nenhum Estado poderá aplicar a outro medidas coercitivas para forçar sua vontade política e obter deste vantagens de qualquer natureza... Nenhum Estado tem direito de intervir direta e indiretamente, e seja qual for seu motivo, nos assuntos internos ou externos de outro Estado... A agressão a um Estado americano constitui uma agressão a todos eles... A cooperação econômica e essencial para a prosperidade comum dos povos do continente... A justiça e a paz socialsão a base de uma paz duradoura".

"A conclusão irrefutável de tudo isso é que a frequência com que se pisam sobre os princípios de uma Organização somente marca a rapidez com que se avança sobre sua desintegração" diz um observador.

A CIA tentou derrubar Indira

Os deputados do Partido do Congresso, que governa a Índia, acusaram ontem a CIA norte-americana de tentar derrubar a primeiro-ministro Indira Gandhi.

Gandhi, o Partido do Congresso e seus aliados comunistas frequentemente têm expressado temor em relação ao envolvimento da CIA nos assuntos internos da Índia, particularmente após a queda de Allende no Chile.

– Nós acreditamos – disseram os legisladores –, apesar das garantias recebidas, que os Estados Unidos e sua Cia estão desempenhando um modesto papel na Índia, ajudando seus poucos amigos a influenciar uma situação.

Eles se referiam ao forte movimento anti-governamental, no Estado de Bihar, liderado por Jayaprakash Narayan, destinado a "abolir a corrupção", e que foi ampliado este fim de semana para atingir toda a nação, em cooperação com a maioria dos partidos de oposição não comunistas.

"Nós sabemos que nessa combinação estão todos os amigos dos Estados Unidos e a reação interna", acrescenta o comunicado, concluindo que comentários feitos por William Colby, diretor da CIA, a uma revista, "exibem um descaso total em relação à soberania e direitos inalienáveis de um Estado nacional".

Greve na Argentina evoca queda de Allende

Após severas medidas do governo argentino, que incluíram a detenção de alguns dos dirigentes sindicais, os proprietários dos transportes colqtivos suspenderam, na tarde de ontem, a greve iniciada um dia antes.

A presidente Isabel Peron estabeleceu o confisco dos ônibus caralisados. Esse tipo de transporte constitui a principal forma de mobilização dos oito milhões de habitantes de Buenos Aires e de seus populosos bairros. O presidente da Entidade Nacional do Transporte Automor de Passageiros – Entap –, Roque Fantino, que ordenara a greve, foi preso ontem.

O "lock-out", declarado ilegal pelo governo, originou na imprensa muitas advertências, além das dos políticos, que evocam a série de movimentos patronais no Chile, em 1973, que recebeu a queda do presidente Salvador Allende.

Segundo o jopnal esquerdista **La Calle**, *"o espelho do Chile é mais valioso do que nunca para o povo argentino". "Ninguém esquece, na Argentina, que os meses anteriores ao golpe fascista chileno se caracterizaram pela sucessão de ações claramente sabotadoras, como a greve dos proprietários de caminhões e a falta de abastecimento de artigos e alimentos essenciais em todos os setores da economia, desde o consumo popular até à grande indústria".*

"A MÃO DA CIA"

Acrescenta o jornal que "atrás dessas manifestações estava a mão da CIA Era visível, desde então, apesar de algumas cegueiras ingênuas. Os crédulos de boa fé devem ter aprendido a lição, quando nos próprios Estados Unidos foram reveladas, claramente, as aterradoras ações do "comitê dos 40", super-órgão de segurança onde foi planejado o golpe contra o governo de Salvador Allende".

La Calle *adverte que "há sintomas positivos. Os proprietários paralisam suas atividades surpreendentemente, desamparando grande massa de usuários e gerando descontentamento. A falta de abastecimento alcança níveis alarmantes, desde artigos essenciais de consumo popular, como açúcar e papel higiênico, até insumos vitais da atividade econômica, plásticos, vidros ou materiais de construção".*

Por fim, o deputado Juan Carlos Domingues, do Partido Comunista, advertiu aos pequenos proprietários dos transportes que tomem cuidado "para não serem convertidos em instrumentos de interesses reacionários imperialistas, que levam a medidas como esta para criar o clima propício, como aconteceu no Chile, por ocasião do golpe fascista".

Tropas israelenses liquidam 5 guerrilheiros

Cinco guerrilheiros palestinos foram mortos ontem de madrugada num povoado israelense na fronteira com o Líbano, durante um tiroteio com tropas de Israel.

Segundo um porta-voz militar de Tel Aviv, uma patrulha israelense abriu fogo contra os "infiltrados árabes" que tentavam cruzar uma cerca perto do Monte Dov, localizado no Líbano meridional. Do lado judeu, não houve baixas.

Junto aos guerrilheiros "foram encontrados fuzis, bazucas e material de sabotagem". As autoridades libanesas não comentaram o fato, e nem a guerrilha palestina.

A informação foi divulgada pouco antes da reunião do conselho de segurnaça da ONU, em Nova Iorque, para decidir sobre a prorrogação ou não, por mais seis meses, do mandato que autoriza a organização a manter uma força de abservação nas colinas de Golan, entre as tropas sírias e israelenses. O mandato inicial termina à meia-noite de hoje.

O secretário-geral da ONU, Kurt Waldheim, regressou a Nova Iorque procedente de uma viagem de cinco dias pelo Oriente Médio, descrevendo o clima político na região como "bem melhor", embora existam graves obstáculos no caminho do reinício das conversações de paz.

Nixon ainda não pode depor, dizem os médicos

Os médicos que examinaram Richard Nixon no começo da semana informaram ontem ao juiz distrital John Sírica de que o ex-presidente não tem condições no momento de viajar a Washington e testemunhar no julgamento do caso Watergate.

Os médicos disseram também que Nixon não está em condições de testemunhar, mas acrescentaram: "Nós achamos que Nixon poderia dar um depoimento em sua casa por volta de 6 de janeiro".

O relatório assinado pelo Dr. Charles A. Hufnagel acrescenta que "é difícil prever com precisão quando Nixon poderia viajar a Washington" sem se arriscar excessivamente.

Relataram ainda que Nixon se recuperar sem outras complicações "nós calculamos que que uma viagem seria possível por volta de 16 de fevereiro".

CONSUL S/A.

Tendo em vista o constante desenvolvimento de nossa Empresa, estamos necessitando:

– MECÂNICOS FERRAMENTEIROS: Com experiência mínima de 4 anos em estamparia, corte e repuxo, conhecimentos de freza, torno, plaina e desenho técnico.

– RETIFICADORES: Com experiência mínima de 3 anos.

– PANTOGRAFISTA: Com experiência mínima de 5 anos.

Oferecemos todas as vantagens de uma grande Empresa.

Os candidatos serão atendidos de 2as. às 6as. feiras, das 7h30m. às 18:00 horas na Seção de Recrutamento e Seleção de Pessoal, Rua Araranguá, 514.

Acervo: Biblioteca Pública SC - Hemeroteca Digital Catarinense

TRE trabalha até madrugada para resultado sair hoje

A equipe de funcionários do Tribunal Regional Eleitoral encarregada de conferir os mapas encaminhados pelos juízes das 66 zonas eleitorais do Estado, sob a supervisão da Comissão Apuradora, trabalhou durante todo o dia de ontem, ampliando seu expediente até a madrugada, a fim de que os resultados oficiais das eleições de 15 de novembro sejam conhecidos hoje.

O horário preciso para divulgação não foi possível estabelecer ontem à noite, tendo em vista que o TRE aguardava alguns documentos que havia solicitado a juízes do interior, a fim de dirimir certas dúvidas. Tais documentos deveriam chegar no mais tardar durante a madrugada, já que o presidente do Tribunal, nos contatos mantidos com tais juízes, ressaltou o caráter de urgência para a remessa.

Durante todo o dia de ontem a movimentação na sede do TRE foi intensa, registrando-se a presença de vários candidatos cujas situação ainda se encontra indefinida. Existem vários candidatos dos dois partidos, principalmente para deputado estadual, com números de votos quase idênticos, segundo os dados conhecidos extra-oficialmente. Tal fato faz com que aumente a expectativa em torno dos resultados oficiais, não se sabendo ainda ao certo quantos deputados serão eleitos pela legenda da Arena e quantos pela do MDB. Para a Câmara Federal a situação quanto a números já está definida, com a Arena elegendo nove deputados e o partido oposicionista sete. Para a Assembléia, entretanto, o partido situacionista poderá contar com 22 ou 21 cadeiras, ficando as restantes 18 ou 19 para o MDB.

PROCLAMAÇÃO

O presidente do TRE, Desembargador Ary Pereira Oliveira, informou que a proclamação dos candidatos eleitos se dará em sessão plenária do Tribunal, em data a ser oportunamente marcada. Antes disso, entretanto, os resultados ficarão durante três dias à disposição dos interessados. Após este prazo os partidos têm dois dias para apresentar recursos.

Depois da proclamação se dará a diplomação dos eleitos, em sessão solene a realizar-se em local ainda não fixado, possivelmente no Teatro Álvaro de Carvalho.

COMPUTAÇÃO

Para evitar que nas próximas eleições se repita o grande trabalho da atual, no que diz respeito às apurações, foi encaminhado ao Tribunal Superior Eleitoral um projeto contendo as sugestões formuladas por diversos Estados durante o Congresso de Presidentes de Tribunais Regionais Eleitorais, realizado no Estado do Rio, em julho último. Entre as sugestões está a computação eletrônica de todo o processo eleitoral.

O Desembargador Ary Pereira Oliveira esclareceu que, de acordo com essa sugestão, os computadores seriam centralizados nas capitais dos Estados, enquanto que do interior viria para os TREs apenas o material de computação.

Tal medida possibilitaria que os resultados oficiais das eleições fossem conhecidos num menor prazo, possivelmente dois dias após a realização do pleito.

O Presidente da Assembléia, deputado Zany Gonzaga, leu extenso relatório das principais atividades desenvolvidas no período da atual Mesa, focalizando os mais diversos setores.

Encerrada a 7ª legislatura

Ao término da leitura de um relatório em que foram sintetizados os trabalhos da Assembléia no corrente exercício, dando conta da apreciação de um total de 343 projetos de lei e 874 indicações parlamentares, o deputado Zany Gonzaga deu por encerradas as atividades parlamentares da atual legislatura, ontem, afirmando que "se o progresso e desenvolvimento de um povo se mede pelo padrão das leis, podemos afirmar que esta Casa, cônscia de suas responsabilidades perante o povo catarinense, tem contribuído e assim continuará, de maneira marcante, para que haja bem estar e felicidade àqueles que habitam este Estado."

– Foi meta sempre almejada pela Mesa Diretora colaborar com os demais poderes do Estado, visando, sobretudo, o progresso de Santa Catarina. Essa abjetivo, estamos convictos, foi alcançado, pois as relações que mantivemos com os ilustres chefes dos poderes Executivo e Judiciário foram sempre altas e cordiais. Não poderíamos, pois, deixar de, nesta oportunidade, registrar nossos mais sinceros agradecimentos ao governador Colombo Salles e aos desembargadores Norberto de Mirnada Ramos e Eugênio Trompowski Taulois Filho, os quais por sua lhaneza de trato e integridade de caráter, merecem nossa admiração e respeito – diz o relatório.

O documento enumera as atividades, por setores, de toda a Assembléia, incluindo os órgãos administrativos internos e de assessoramento, além do plenário e das comissões técnicas. Destas, a de justiça e a de finanças foram as que mais atividades desenvolveram no período, a primeira com 846 proposições recebidas e 755 relatadas, e a segunda com 278 proposições recebidas, e 275 relatadas.

Dos projetos de lei apreciados, 175 foram convertidos em lei, dos quais 75 de origem parlamentar e os restantes de origem governamental. Das indicações parlamentares, 115 foram aprovadas e encaminhadas aos órgãos de administração. O departamento legislativo registrou ainda a constituição de um total de 41 comissões especiais, para exame de assuntos específicos a prazo certo, e a aprovação de 88 decretos legislativos, aprovando termos de convênio entre o Estado e órgãos das administrações federal ou municipal. Revela ainda o relatório a aprovação de 31 pedidos de informações e de 71 requerimentos diversos, além dos habituais votos de pesar, em número de 170, e manifestações de aplauso, 112.

Foi até certo ponto elevado o número de licenças de deputados para tratamento de saúde – 33 – enquanto que ocorreram três casos de renúncia, dos deputados Affonso Ghizzo, Celso Ramos Filho e João Custódio da Luz, assumindos os suplentes Edmond Saliba, Hélio Carneiro e Sebastião Campos.

Uma providência que a Mesa destaca em seu relatório foi a transferência das sedes dos partidos para o "Palácio Barriga-Verde": "Apesar de não termos levado a cabo, como era nosso desejo, a ampliação do prédio deste Poder, por falta de recursos orçamentários, instalamos nesta Casa, dentro de suas limitações, os diretórios regionais da Arena e do MDB, permitindo, com isso, a reafirmação das características da Assembléia Legislativa, centralizando aqui as grandes decisões políticas do Estado. A instalação dos dois partidos políticos abriu novas perspectivas de contato entre o povo e seus representantes. Além de possibilitar aos partidos maior facilidade de contato com suas bancadas com assento na Assembléia, procurou a Mesa integrá-las construindo gabinetes para os deputados junto às respectivas lideranças."

João Bértoli foi um dos que estiveram na tribuna para apresentar as suas despedidas. Em alguns pontos do discurso não conseguiu esconder a emoção, chegando às lágrimas.

Um dia de muitas despedidas

Além da leitura do relatório final do período e da votação de algumas redações finais de projetos de lei, a sessão de ontem da Assembléia foi marcada pelas tradicionais congratulações das lideranças, em final de ano, e pelas despedidas, algumas comovedoras, como a do deputado João Bértoli, que depois de 12 anos de mandato parlamentar renunciou à candidatura em favor de seu filho, Moacir Bértoli, um dos novos eleitos pela Arena. Quase em lágrimas, ele pronunciou um discurso de 10 minutos da tribuna, acentuando: "Somos chegados ao instante em que, realizada a missão, cada um terá que recolher-se à vida particular, depois de haver dado de si ao Estado apreciáveis somas de energias morais e físicas, no trato de problemas de interesse coletivo. É o instante da despedida. Não da dispersão, mas apenas da despedida, perante a tarefa cumprida. O que se extingue é somente o período do mandato, nunca, porém, os deveres da cidadania, que sobrevivem na consciência de cada um de nós".

Outros que se despediram foram o deputado Angelino Rosa, eleito para uma das vagas da Câmara de Deputados, e o deputado Evaldo Amaral, também candidato no último pleito a uma vaga na Câmara, mas que ficou como suplente. E como de praxe, os líderes de bancada e o presidente da Casa registraram os agradecimentos aos companheiros de representação, aos funcionários e à imprensa, pela colaboração prestada a o longo do ano aos trabalhos dos deputados. Houve ainda homenagem póstuma aos ex-deputados Antônio Heil e Walter Gomes, falecidos no início da legislatura.

Apesar de todo o clima formal de encerramento dos trabalhos da legislatura, é bastante provável que os deputados voltem a se reunir ainda este ano, num período de convocação extraordinária que seria determinado pelo Governador Colombo Salles, em seu regresso da Europa. A suposição é justificada porque, pendentes de votação, ficaram importantes projetos de interesse do Governo, como o que fixa as alíquotas do ICM e modifica a legislação aplicável ao tributo, cuja remessa à Assembléia ocorreu nesta semana e não houve tempo para votação. Na pauta do possível período extraordinário entrariam o Estatuto do Magistério, a Lei Orgânica dos Municípios, o projeto que modifica o Grupo Ocupacional Educacional e, entre outros, um projeto lido ontem no expediente, que dispõe sobre o regimento de custas do Estado.

Governo espera recursos da Alemanha para novos hospitais

"A pequena disponibilidade de leitos pediátricos nos hospitais é indiscutível e é um problema que vem se agravando. Contudo, será sanado proximamente", revelou ontem o diretor da Fundação Hospitalar de Santa Catarina, Alfredo Daura Jorge, referindo-se ao problema. "Existem reservados 8 milhões de cruzeiros do Projeto Alemão, destinados à construção de um novo hospital infantil. O planejamento está a cargo de um grupo de médicos, que está estudando o local, as dimensões e outras particularidades, no sentido de projetar um hospital com o mínimo de erros possíveis". Acentuou que um dos locais até agora mais viáveis, é ao lado do Hospital Celso Ramos, próximo às dependências da ex-Reitoria da Universidade Federal.

Preocupado com a escassez de leitos pediátricos na Capital, Daura acentua seu particular interesse e de toda a classe médica lotada nos hospitais, de que um novo estabelecimento hospitalar só deve ter sua edificação e posterior funcionamento se comportar um número superior a uma centena de leitos. "Poderíamos partir para outras soluções quanto ao local, como a ampliação do Hospital Infantil atual, desde que a atenda esse requisito".

NECESSIDADE

Dos 133 leitos de pediatria em todos os hospitais, uma centena deles está subordinada à FHSC, todos localizados no Hospital Infantil. O restante está distribuído em esparsas unidades nos outros hospitais. Em pesquisa de campo realizada recentemente pela FHSC, constatou-se a necessidade de mil e duzentos leitos para a tender as necessidades da região da Gran de Florianópolis. A média de oitocentos, apesar de não ser a ideal, resolveria a grave situação enfrentada no campo da Medicina para crianças. "O Estado não está alheio ao problema, desde que ele começou a se manifestar com maior frequência. Por isso, estamos com boa equipe estudando uma solução, que deve ser rápida e correta para nossas necessidades".

CASOS SOCIAIS

A partir de dezembro, o Hospital Celso Ramos passará a ter ambulatórios para atendimento clínico especial para casos sociais, ou seja, de pessoas de poucos recursos econômicos. Essa tarefa já era desempenhada pelo HCR, mas atendendo apenas em casos de emergência, para pacientes conveniados. O Hospital Infantil, Caridade, Colônia Santana, Maternidade e Hospital Carmela Dutra, além de outros pertencentes a rede da FHSC, já adotam estes serviços há algum tempo.

OAB ainda não apurou todos os votos para eleger conselho

A Ordem dos Advogados do Brasil, secção de Santa Catarina, já apurou cerca de 1.015 votos referentes às eleições encerradas na última quinta-feira, visando compor o Conselho Regional do órgão. As eleições transcorreram num clima de absoluta tranquilidade, tendo o presidente da secional, João José Ramos Schaefer, informado ter sido grande o interesse dos advogados domiciliados na capital em participar do pleito.

Para Schaefer, um dos motivos do interesse talvez resida no fato de ser o voto obrigatório. "Como era compulsório, sob pena de multa, e como não podia votar quem estivesse em atraso, não havia outra solução senão pagar as anuidades para não ver acrescido o débito com a multa de meio salário-mínimo".

OS MAIS VOTADOS

Dos votos apurados até ontem, 521 eram provenientes da Capital, e os 494 restantes do interior do Estado. Até terça-feira próxima, no mais tardar, é intenção da OAB/SC encerrar a apuração das urnas de sete sub-secções do interior – Blumenau, Joaçaba, Itajaí, Joinville, Lages, Tubarão, e Chapecó. Explicou o presidente da secção catarinense que os conselheiros são eleitos para decidir sobre os processos disciplinares, de inscrição, pugnarem pela rápida administração da justiça, velar pela dignidade e independência da classe e pelo livre exercício da profissão, e demais assuntos de interesse da profissão do advogado.

Dos 35 candidatos às 20 vagas do Conselho, os mais votados até ontem foram, pela ordem, João José Ramos Schaefer (818 votos), Evilásio Nery Caon (807), Aluizio Blasi (777), Telmo Vieira Ribeiro (730), Altamiro Silva Dias (697), Antônio Boabaid (681), José de Miranda Ramos (665), Carlos Alberto S. Lenzi (664), Hylton Gouvea Lins (648), Hélio Sacilotti Oliveira (601), Miguel Hermínio Daux (571), Ângelo Silvestre Bez (559), Moacyr Pereira (559) Ermy Jannis (557), Dante H.F. de Patta (548), Sadi Lima (546), Enio Luz (524), Aroldo Joaquim Camilo (518), Tulio Cesar Gondin (501), José Marcio M. Vieira (500).

As eleições para o conselho da Ordem são realizadas de dois em dois anos, na segunda quinzena de novembro. Em fevereiro, os eleitos deverão escolher a nova diretoria da OAB/SC, cujo mandato também é de dois anos. Informou ainda Schaefer que a tendência das urnas é reeleger o atual Conselho. "Os 20 mais votados são conselheiros. Tudo indica que serão reconduzidos ao cargo". Entre os mais antigos no posto está o próprio Schaefer ("quase dez anos"), José Miranda Ramos ("mais de 10 anos"), Altamiro Silva Dias e Telmo Vieira Ribeiro.

Por outro lado, lembrou Schaefer estarem encerrando hoje as inscrições ao Prêmio de Estudos Jurídicos, promovido pela OAB/SC. Os advogados interessados devem inscrever-se no Prêmio Presidente Pedro de Moura Ferro, cujo 1o. lugar receberá Cr$ 5 mil. Os estagiários concorrem ao Prêmio Professor Othon da Gama D'Eça, com 1o. lugar no valor de Cr$ 2 mil. O concurso visa premiar os trabalhos forenses anteriormente apresentados em juízo. Em 72, o primeiro colocado foi o advogado João José Caldeira Bastos, enquanto Anatólio Pinheiro Guimarães Filho ganhou, na qualidade de estagiário.

COMUNICADO

S.A. MOÍNHO SANTISTA INDÚSTRIAS GERAIS, CGC 61.074.092/001, com sede à Rua Boa Vista n.º 150, São Paulo, Capital, tendo obtido CERTIFICADO DE AUTORIZAÇÃO n.º 01/100, expedido pela SECRETARIA DA RECEITA FEDERAL DO MINISTÉRIO DA FAZENDA, através do Processo n.º 0880-15855/74 para execução de plano do SORTEIO denominado "OPERAÇÃO INTEGRAL", para Alfaiates e Balconistas, vem a público comunicar que, com a devida autorização daquele órgão do Ministério da Fazenda, fica transferida a data daquele Sorteio de trinta de novembro de 1974 para a extração da Loteria Federal de vinte e dois de fevereiro de 1975.

Comunicamos ainda que todos os cupons distribuídos até a presente data, tanto os da Série A "Para os Alfaiates", como os da Série B "Para os Balconistas", permanecerão válidos para a nova extração determinada.

GERÊNCIA DE PROPAGANDA E PROMOÇÃO DE VENDAS

São Paulo, 29 de novembro de 1974.

Acervo: Biblioteca Pública SC - Hemeroteca Digital Catarinense

O ESTADO

Diretor: José Matusalém Comelli — *Editor-Chefe: Marcílio Medeiros Filho*

Cartas

POSSE

Pelo presente comunicamos que em date de 14 de ou ubro do correntea de 14 (de outubro do exercício corrente, foi empossada a nova diretoria do Diretória Acadêmico de Ciências Econômicas e Administrativas de Joinville, que conduzirá os destinos do Diretório no período 1974/75, tendo a seguinte constituição: Diretor–Presidente, Otávio Gilson dos Santo s; Diretor–Vice–Presidente, Antônio Maurício Campos; Diretor–Financeiro, Fernando A.F. dos Santos; 2o. Diretor Financeiro, João Buzzi; Diretor–Secretário, Maria Guiomar Cardoso; 2o. Diretor–Secretário, Florinda Kachiminski Filha; Diretor–Social, Egídio Canova; Diretor–Cultural, Pedro Camacho dos Santos; Diretor de Patrimônio, Gilberto Correia; Diretor de Relações Públicas, Bernadetet e Diretor de Espor tes, Antônio Carlos Galvão.

Sendo o que se apresenta para o momento, e esperando contar com a sua colaboração, colocamo-nos ao seu inteiro dispor. **Maria Guiomar Cardoso, Joinville.**

CRIAÇÃO

Em 19 de novembro de 1960, na Guanabara, um grupo de idealistas, antevendo a necessidade de integrar os profissionais da Administração no Brasil, fundou a ABTA – Associação Brasileira de Técnicos de Administração.

Já somos 4 mil associados, distribuídos em 23 Seccionais, trabalhando em defesa da profissão.

No ultimo dia 19, ao registrar a passagem do 14o. aniversário da entidade, a ABTA – Santa Catarina congratula-se com os valorosos companheiros deste Estado, concitando-os a prosseguir na luta pelos interesses da classe. A diretoria da classe em Santa Catarina está assim formada: Presidente, Sérgio Uchôa de Rezende; Vice–Presidente, Ari Melo Mosimann; Io. Secretário, José Carlos Kincheski e Io. Tesoureiro, Roberto M. Schramm. Ass. **José Kincheski, Io. Secretário.**

M.F.C.

Com a finalidade de darmos uma divulgação mais proeminente, vimos informar-lhe que será realizado no Seminário de Barreiros, o Encontro Arquidiocesano do movimento Familiar Cristão, baseado no tema "A Família Frente aos Novos Caminhos que se Abrem". Durante o encontro deverá ser realizada a eleição para a escolha dos novos casais que dirigirão M.F.C. no biênio 1975/76.

Contando com a presença de S.Excia. Revda. D. Afonso Niehues, DD. Arcebispo Metropolitano, representações desta Capital e da cidade de Brusque, além de outras autoridades especificamente convidadas, deixamos aqui o nosso convite à representação desse conceituado órgão da imprensa catarinense e valemo-nos do ensejo para enviar-lhe nossas saudações em Cristo. **Mária e Dulfe Rodolfo, casal vice–presidente arquidiocesano.**

Expediente

Empresa Editora O ESTADO Ltda. Administração, Redação e Oficinas: Rua Felipe Schmidt, 116 – Caixa Postal 139 – CEP 88.000 – Endereço Telegráfico: ESTADO – Telefones: 3022 e 4139 – *Florianópolis*. SUCURSAIS: *Blumenau* – Rua 15 de Novembro – Edifício Albor – 5o. andar – *Lages* – Rua Correia Pinto, 15 – sala 3 – *Rio do Sul* – Rua Tuiuti – Edifício Oswaldo Claudino – 5o. andar – *Joinville* – Rua 15 de Novembro, 799 – *Tubarão* – Rua São Manoel, 210 – *Criciúma* – Avenida Getúlio Vargas, 312 – *Itajaí* – Rua Hercílio Luz, 412 – Edifício Jacqueline sala 101 – Io. andar. – REPRESENTANTES: *Rio de Janeiro* – A.S. Lara Ltda. – Avenida Almirante Barroso, 63 – Conjunto 1910 – *São Paulo* – A.S. Lara Ltda. – Avenida São João, 1333 – 4o. andar – Conjunto 44 – *Porto Alegre* – Propal Propaganda Ltda. – Rua Coronel Vicente, 456 – 2o. andar – *Curitiba* – Fernando Castro Benevides – Praça Osório, 368 – 2o. andar – *Recife* – Reprenaes – Rua Aurora, 1071 – 3o. andar – *Belo Horizonte* – Reprenaes – Avenida Amazonas, 314 – Conj. 2101/02 – *Salvador* – Reprenaes – Avenida Setê de Setembro, 29 – Conjunto 505/506.

Preço: Cr$ 1,00 – fora do Estado – Cr$ 1,20. Assinatura: Anual – Cr$ 180,00 e semestral – Cr$ 100,00. O ESTADO não aceita publicações colaborações em forma de artigos assinados que não forem solicitados, não se responsabilizando pelos originais enviados à Redação.

Os noticiários nacional e internacional são de responsabilidade das Agências AJB e Associated Press, respectivamente. Radiofoto A.P. *Diretor – José Matusalém Comelli* – *Editor Chefe – Marcílio Medeiros Filho*.

Nova aurora

Corretas, sensatas e oportunas as palavras sobre o papel reservado à imprensa nos dias atuais, proferidas na quinta-feira pelo Presidente da Assembléia Legislativa do Estado, quando do encerramento do curso de atualização em jornalismo patrocinado pela Universidade Federal de Santa Catarina. "A perspectiva brasileira está a exigir dos homens de imprensa uma participação incomum; os nossos horizontes estão a clamar por nova aurora e neste contexto caberá à imprensa, sem quebra da verdade, fomentar a mostragem dessa nova ótica", disse o chefe do Poder Legislativo catarinense.

Ninguém desconhece a importância dos veículos de informação, que possibilitam colocar a opinião pública a par dos acontecimentos do dia a dia. Todos conclamam, igualmente, e com perfeita razão, da necessidade de a imprensa desempenhar sua missão com honestidade, relatando os fatos sem distorções a arcando com a responsabilidade de estar sempre ao lado da verdade.

A imprensa de Santa Catarina, é oportuno frisar, tem ao longo de sua história e principalmente nos últimos anos, quando experimentou um desenvolvimento sem precedentes, dado demostrações do seu alto grau de responsabilidade perante todo o povo que dela se serve para colocar-se a par dos acontecimentos.

Para que a nova aurora prevista pelo Presidente da Assembléia se faça sentir o mais rapidamente possível, temos a certeza de que a imprensa não faltará com a sua contribuição, a exemplo do que vem fazendo com o desenrolar dos fatos mais marcantes da nossa história, quando sua presença é marcada pela isenção com que relata e analisa os acontecimentos. A participação a que se refere o deputado Zany Gonzaga, além de importante é indispensável, já que sem a imprensa os fatos não poderiam chegar ao conhecimento público ou, se chegassem, correriam o sério risco de virem a ser distorcidos.

É preciso deixar bem claro, entretanto, que a liberdade, tendo como contrapartida a responsabilidade, é elemento fundamental à função de bem informar que cabe a todos os veículos de comunicação. Um país livre pressupõe a existência de uma imprensa também livre. A história nos tem legado nefastos exemplos do cerceamento da liberdade de informar, analisar ou criticar. Ainda hoje, nos países de regime comunista, é flagrante a mordaça que abafa a voz da imprensa, impossibilitando a manifestação livre de todos quantos dela se utilizam.

A imprensa brasileira, com os instrumentos de liberalidade que lhe venham ser assegurados, poderá dar a sua valiosa contribuição para que surja a nova aurora que, conforme apropriadamente se expressou o Presidente da Assembléia, os nossos horizontes estão a clamar.

As portas do consumo

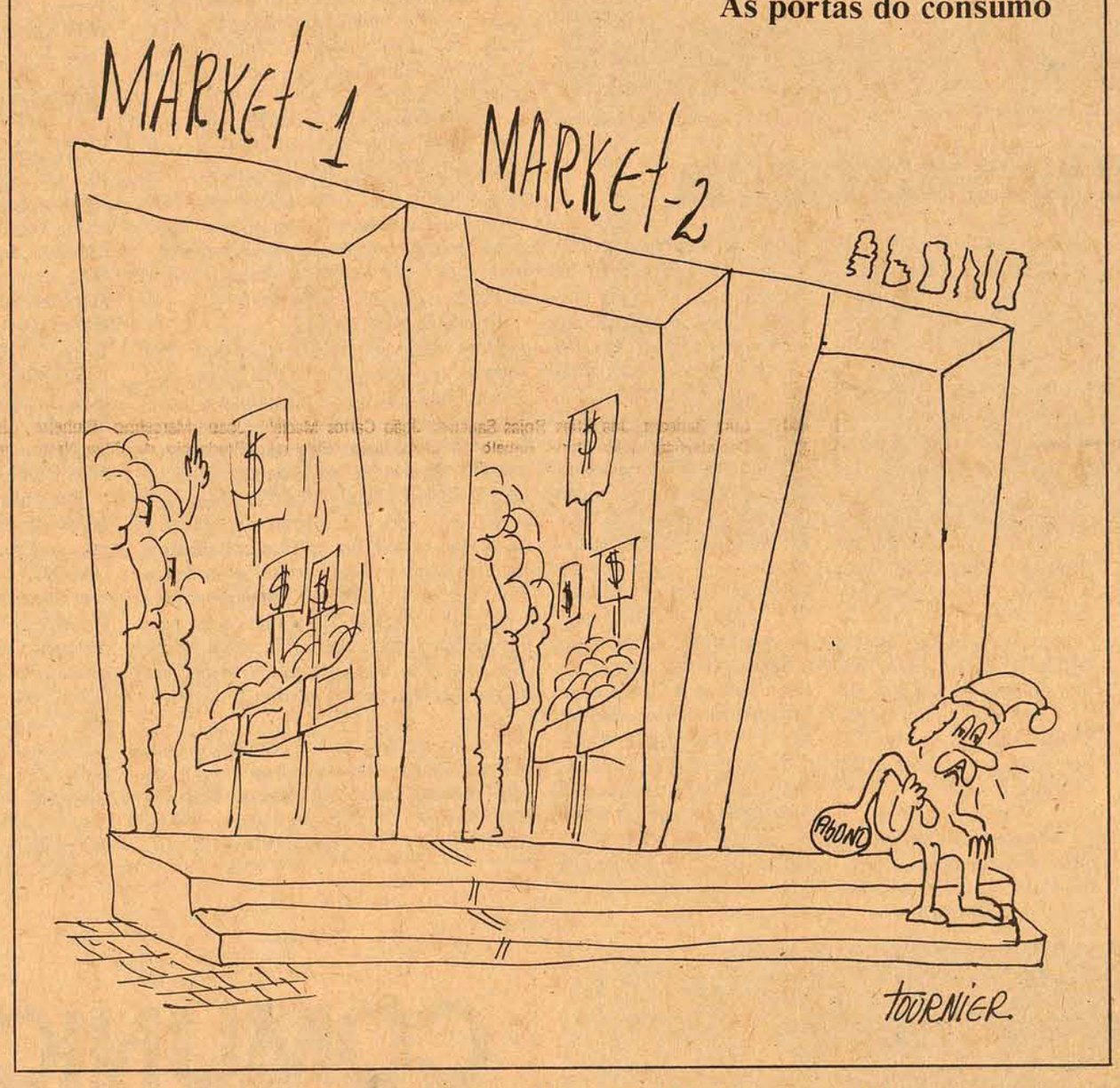

Conscientização Diplomática

A moderna conscientização diplomática a que se propuseram cursos de Direito Diplomático, existentes, no Brasil, somente em duas Universidades, em nível de mestrado, – na de São Paulo e na de Santa Catarina –, consiste em conceituar o acentuado desnível, entre a diplomacia clássica, de base humanística, e a atual diplomacia econômica. No referido processo, não foi a Economia que demitiu, por assim dizer, a Diplomacia, mas esta, – isto sim –, foi, de certa maneira, situando-se em segundo plano, e, por vezes, mesmo se omitindo, em decorrência do desenvolvimento da Técnica, cada dia mais sofisticado e poderoso, a partir da Segunda Grande Guerra. A prevalência dos diplomatas de formação econômica sobre os de formação política e jurídica data da década de 50, quando, intensa e impressionantemente, se dinamizou o surto industrial da comunidade dos Estados. Os tratados, convenções e acordos passaram a ser, e são, negociados dentro de um círculo econômico, ao qual se ajusta, e com o qual procura se harmonizar, o círculo jurídico–diplomático. Restringem-se, assim, e cada vez mais sensivelmente, sediços princípios de soberania ilimitada e nacionalismos retrógrados, cedendo lugar e espaço às grandes áreas econômicas propriamente ditas. É verdade que alguns internacionalistas afirmam, entretanto, que os tratados passaram a apresentar maior eficiência, mas forçoso será convir em que, nada obstante, enquadrados ao círculo da diplomacia econômica, esvaziaram-se muito em seu clássico valor jurídico e humanístico. A mudança é manifesta em toda a diplomacia mundial. Não é problema peculiar ao Brasil, por exemplo, ou a qualquer outro Estado em desenvolvimento, sendo tendência geral, observada no concerto dos Estados, atribuir a especialistas a elaboração de documentos diplomáticos, nos quadros da carreira, para contornar o comportamento excessivamente humanístico, em face da sociedade internacional, imantizada por transformações deí, não há fugir. Sustentavam aqueles posições políticas, rigidamente políticas, para procuradas soluções no campo da economia mundial, insistindo em falar linguagem, que já não é a do mundo moderno, e, embora pouquíssimos diplomatas dos velhos tempos sejam capazes, – apenas para ilustrar – de ler o balanço de uma empresa multinacional, não é de se concluir que o equilíbrio da comunidade internacional possa prescindir do concurso e da cooperação da diplomacia humanística, sinônimo de diplomacia clássica. No convívio diplomático, persegue-se a conciliação da Tecnocracia com o Humanismo, ou, em outros termos, do técnico com o bacharel. A diplomacia jurídica confere a seus executores visão global da realidade internacional em que certa soberania ilimitada, – conceito, aliás, de há muito superado –, ocupa, ainda, destacada pição técnica. Em termos mais claros: – o diplomata quer o direito; o tecnocrata quer a eficiência. E como a eficácia se tornou, a partir dos anos 50, imperativo de crescimento e expansão das relações internacionais, a diplomacia humanística foi superada, relegada a plano mais ou menos secundário. É o fluxo da vida. Compreendeu a moderna diplomacia que, à medida que a economia mundial se apresenta mais complicada e complexa, os intrincados problemas, decorrentes do processo de desenvolvimento, se tornaram acessíveis apenas a restrito grupo de especialistas. Eis uma das características do nosso tempo. O fenômeno poderá comprometer a preocupação filosófica do homem como pessoa, tanto que modernos escritores, sobretudo franceses, procuram novos modelos de prática político–diplomática para sociedade do estilo cultural da do ocidente. Mas se pode estar errada a formulação diplomática somente pelos tecnocratas, constitui posição irrealista a manutenção do monopólio diplomático–legislativo somente nas mãos do poder político. Embora tenha chegado ao Brasil com a revolução industrial dos anos 50, essa tendência conciliadora se manifestara nos Estados Unidos por volta de 1930, com a criação, mesmo na área diplomática, de comissões legislativas com delegação expressa e específica.

Renato Barbosa

Reestruturação dos Partidos

Marcílio Medeiros Filho

O recesso parlamentar ontem iniciado na Assembléia Legislativa não corresponde a um recesso político para Arena e MDB, que agora, mais que nunca, têm pela frente uma atividade febril a ser desenvolvida, diante do novo quadro político que passou a vigorar com os resultados das eleições do dia 15. Ambos os Partidos defrontam–se a partir de agora com a responsabilidade de se organizar à luz da realidade assim estabelecida – a Arena, para enfrentar no Governo uma situação impressentida por seu comando político; o MDB, para estruturar-se adequadamente, de modo a poder cumprir com eficiência a missão que lhe foi delegada pela eloquência da manifestação das urnas. A política readquiriu nestas duas últimas semanas a importância a que corresponde o seu verdadeiro papel, passando a dominar os temas constantes da pauta do momento. Fala-se e discute-se sobre política, numa reativação saudável de uma atividade que esteve próxima da atrofia pela falta de exercício que lhe foi imposta. Com isto, fica estimulado o debate e haverá de ser daí que surgirão as fórmulas que dentro em breve estarão sendo postas em prática no curso da vida pública que continua a fluir com maior intensidade a partir do recente fato eleitoral.

A questão imediata que será posta à mesa das decisões políticas na área parlamentar será a constituição da nova Mesa Diretora do Poder Legislativo. Embora não haja ainda qualquer tipo de definição a respeito das lideranças partidárias, percebe-se claramente entre os deputados os primeiros sintomas de uma benfazeja inquietação com vistas aos entendimentos que, mais dia, menos dia, serão estabelecidos para colocar o assunto em discussão. Na área situacionista não há nenhum consenso sobre os critérios que deverão vigorar para a composição da nova Mesa. Cada deputado arenista terá suas soluções próprias sobre a questão, o que fraciona a bancada em tendências as mais diversas. Cabe ao comando político do futuro Governo, representado pelo Governador eleito e pelo presidente do Partido, colher das inclinações da bancada a síntese das tendências para sobre elas formular as hipóteses que melhor se ajustem à orientação que daqui por diante presidirá o comportamento político da Situação em Santa Catarina.

Seguramente desse diálogo participará a Oposição, hoje consideravelmente fortalecida em sua representação parlamentar, em níveis que não podem ser desprezados quando se perquirir sobre a proporcionalidade da sua participação no órgão dirigente do Poder Legislativo. O MDB tem todo o direito de propugnar por sua representação na Mesa da Assembléia, na proporção em que se verifica a sua participação na composição do Plenário, e disto certamente estarão convencidos os dirigentes da Arena. O necessário diálogo entre Governo e Oposição terá início antes mesmo de o Senador Antônio Carlos Konder Reis se investir na Chefia do Executivo e se poderá colher deste episódio a tendência sobre as relações políticas da vida pública estadual para o próximo período. Desconhecem-se até aqui os termos em que o futuro Governador se dispõe a estabelecer esse diálogo depois que foram conhecidos os resultados das eleições. Em reiteradas oportunidades no decorrer da campanha o Senador Konder Reis teve oportunidade de àfirmar que, disposto a fazer um Governo com a Arena, abria ao MDB os caminhos do entendimento sempre que estivessem em jogo os superiores interesses do Estado. Agora que já se sabe que a maioria parlamentar arenista estará na dependência de um ou dois votos no plenário, há razões suficientes para se imaginar que esse diálogo terá de ser travado tão intensivamente quanto extensivamente, pois a Oposição está firmemente decidida a utilizar o sistema de marcação cerrada sobre os atos do Governo, sem que isto represente qualquer intenção de causar obstáculo ao livre trânsito das medidas administrativas necessárias ao bom desempenho governamental. O lema de que "Oposição também é Governo" nunca esteve tão bem aplicado quanto agora, à vista do papel que o MDB pretende desempenhar na vida pública estadual. Ainda ontem, lembrava um parlamentar oposicionista velho e conhecido "slogan", extremamente familiar ao Senador Konder Reis, que vinha corresponder agora exatamente àquilo que o MDB pretende como Partido de Oposição institucional: "O preço da liberdade é a eterna vigilância".

Informação Geral

VIDA NOVA

Terminada a sessão de ontem da Assembléia, a última ordinária da atual legislatura, o deputado Zany Gonzaga deixou a presidência e foi direto ao plenário, para cumprimentar um a um os deputados ali presentes. Ao trocar abraços com o deputado Henrique Córdova, Zany comentou: "Vamos começar vida nova, esquecidas as divergências".

ABONO DE EMERGÊNCIA

Ainda ontem, o governador em exercício Attilio Fontana encaminhou à Assembléia projeto de lei atribuindo um "abono de emergência" aos serventuários da justiça, traduzido num reajuste das custas processuais. Como o período ordinário da legislatura foi encerrado, resta a possibilidade de convocação de um período extra, pelo Governo, o que não é improvável porque segundo consta há interesse na aprovação de projetos que requerem urgência, como o que altera a legislação do ICM e fixa as alíquotas do tributo.

CAUTELA

O *velho marinheiro* (na verdade é Almirante) Ernani do Amaral Peixoto, um emedebista da linha flexível à Chagas Freitas, e um pessedista remanescente da velha e insubstituível safra *mineira* que produziu Alkmin, mesmo não sendo natural das Alterosas, continua um político de longo fôlego e faro apurado. Foi ele quem sondou a atmosfera e as possíveis reações do sistema ante o inapelável veredito das urnas.

Marinheiro de longo curso, logo aconselhou os líderes do partido, Ulisses Guimarães e Franco Montoro, a convocar os correspondentes estrangeiros, reafirmando os verdadeiros contornos da vitória, sem qualquer conotação com "revanchismos". Essa postura de prudência política já se reflete nos pronunciamentos militares, feitos por ocasião da passagem do 39o. ano da Intentona Comunista.

METAMORFOSE

Até o Deputado e agora Senador Marcos Freire tem agido com ostensiva cautela, sem o antigo frêmito que o levou a renunciar em 69 a Prefeitura de Olinda, por causa da cassação de seu Vice-Prefeito. Freire, se retornasse a Câmara, poderia facilmente ser confundido com um *moderado*.

DESCULPAS

Aliás, entre os parlamentares do chamado *Grupo Radical* o único que não está satisfeito é Alceu Colares, um dos mais ativos deputados federais do partido.

"O tom excessivamente tímido e canhestro das lideranças partidárias – garante Colares – ainda vai levar o MDB a pedir desculpas pela sua avassaladora vitória".

ENFARTE A 8 MIL

Re tomando as suas atividades normais o *"band-leader"* do mercado de capitais catarinense, Luiz Acastro de Campos Gonçalves. Há cerca de um mês, viajando a 900 km horários numa altitude de 8 mil metros, na rota Brasília-São Paulo, foi surpreendido em pleno vôo por um enfarte que o prendeu por vários dias no Hospital Beneficência Portuguesa, na capital paulista. Naquela casa de saúde esteve sob os cuidados do cardiologista Antônio Ca rlos Penna (de família catarinense), integrante da equipe do Dr. Adib Jatene. Vale ainda o registro da competência e carinho dispensados ao ilustre enfartado pela tripulação da Transbrasil comandada pelo Comandante Paiva, que se desdobrou em desvelos para melhor cuidar do inesperado paciente.

Luiz Acastro procedia de Brasília, onde participou do II Seminário da ABRASCA – Associação Brasileira de Sociedades Anônimas de Capital Aberto, oportunidade em que apresentou proposição substitutiva ao projeto da nova Lei das Sociedades Anônimas, visando à defesa do acionista minoritário em sociedade com predominância de capital estrangeiro, a qual foi acolhida pela unanimidade dos participantes do encontro.

VIP'S

Vip's para o Carnaval florianopolitano: Chico Anísio e Elke Maravilha (again). *Vip's* para o Carnaval carioca: Steve Macqueen e Charlles Bronson (?). De quebra: Marisa Berenson e Helmuth Berger, hóspedes de Florinda Bulcão.

TERRENOS ILUSTRES

Marisa Berenson tem um terreno em Teresópolis. Cary Grant, dono da *Tifany's*, comenta nas rodadas de uísque que é fazendeiro em Mato Grosso. Joan Crawford comprou uma casa de praia em Búzios, no Estado do Rio.

Assim como a Lei dos Loteamentos, que é tranquilamente ignorada pela Prefeitura, a lei que disciplina a venda de terras a estrangeiro parece não estar sendo também muito prezada.

Só falta Frank Sinatra comprar a Praia da Joaquina. (o que seria um bom negócio para ambos).

DEPURAÇÃO

Em reunião de diretoria realizada na tarde de ontem, o Sindicato dos Jornalistas Profissionais de Santa Catarina procedeu o desligamento de treze associados, que não vêm exercendo atividade jornalística e que estão completamente desvinculados dos órgãos de comunicação de Santa Ca tarina. A decisão foi tomada por unanimidade dos membros diretores, que constataram a falta de pagamento de mensalidades dos ex-associados há mais de dois anos. Todos foram comunicados da infração a que estavam incorrendo nos Estatutos Sociais, mas apenas dois deles solicitaram desligamento por não estarem, na atualidade, exercendo a profissão de jornalista. Novos processos deverão ser examinados nas próximas reuniões.

Acervo: Biblioteca Pública SC - Hemeroteca Digital Catarinense

Simonsen não prevê grande mudança na taxa inflacionária para 1975

O ministro da Fa zenda, Mário Henrique Simonsen, em entrevista concedida ontem aos jornalistas, em São Paulo, afirmou que "1974 foi um ano anormal em matéria de inflação; nós tivemos um primeiro semestre com um salto ascendente no nível geral de preços devido a adaptação dos nossos preços a ordem internacional decorrente da crise do petróleo. Cessa aquela fase de ajustamento – acrescentou o ministro –, que se estendeu aproximadamente até maio/junho, passamos a entrar num ritmo normal de inflação (taxas mensais da ordem de 1,3 – 1,4 – 1,5, enfim algo oscilando em torno de uma média de 1,5 por cento ao mês), e, pelo que se pode prever para 1975, não há nenhuma "nuvem negra" inflacionária no horizonte".

Logo após, respondendo perguntas sobre a participação do capital estrangeiro na bolsa, sobre o II PND e o mercado interno e a política salarial, disse o ministro Simonsen, sobre este último item, que "é preciso observar porque no passado, durante o governo Castello Branco, se havia adotado um período de 24 meses de referência. A razão é que naquele tempo os salários haviam evoluído da forma tão irregular, nos últimos dois anos, que era preciso que a média se referisse a um período mais longo. Hoje, depois de dez anos de política salarial, de acordo com os princípios da Lei 4.725, esse período de 24 meses se provou absolutamente desnecessário, bastava os 12 últimos meses".

Abaixo, parte da entrevista do ministro Simonsen aos jornalistas paulistas:

CAPITAL ESTRANGEIRO NA BOLSA

"A posição oficial do Governo já foi dita no pronunciamento inicial do Presidente Geisel ao Ministério – seu primeiro pronunciamento. Se os senhores lerem esse pronunciamento nas suas linhas e entrelinhas, as frases são extremamente claras. O Presidente havia dito que era preciso em primeiro lugar sanear o mercado financeiro. E esse saneamento foi feito durante o ano de 1974 e pode considerar-se um trabalho encerrado. Hoje, temos o mercado financeiro verdadeiramente saneado. Em segundo lugar, assinalou o Presidente Geisel, precisamos fortalecer o mercado de ações sem temores quanto à participação de capitais estrangeiros. Eu diria que para o bom entendedor meia palavra basta."

II PND E O MERCADO INTERNO"

"O que cria realmente o mercado interno é o crescimento econômico do País. Na medida em que o País produz mais, essa maior produção se reverte em maiores rendas e, essas maiores rendas, geram mais mercado. Vocês podem observar que o mercado interno subiu muito nos últimos anos. Como nós vemos o aumento da produção de automóveis, de eletrodomésticos, enfim de todos os produtos industriais que se fabrica no País e, observo que alguns dizem que o mercado interno não se expandiu, eu fico perguntando: Então, para onde é que foi essa produção?

Os senhores observam que o número de residências com automóvel, com televisão, com fogão, com geladeira, aumentou de uma maneira brutal nos últimos anos. Isso é indício de que houve uma melhoria substancial do mercado interno.

POLÍTICA SALARIAL

No tocante à política salarial, estabeleceu já meu projeto enviado ao Congresso, uma ligeira modificação da antiga fórmula, que representa uma melhoria técnica em relação à antiga fórmula (taxas de juros e alguns aperfeiçoamentos), e, também, uma simplificação baseando o cálculo apenas nos últimos 12 meses e não nos 24 últimos meses. Para se compreender o sentido dessa modificação é preciso observar porque no passado, durante o Governo Castelo Branco, se havia adotado um período de 24 meses de referência. A razão é que naquele tempo os salários haviam evoluído de forma tão irregular, nos últimos dois anos, que era preciso que a média se referisse a um período mais longo. Hoje depois de 10 anos de política salarial, de acordo com os princípios da Lei 4.725, esse período de 24 meses se provou absolutamente desnecessário, bastava os 12 últimos mesesE com isso simplificávamos e aperfeiçoávamos tecnicamente a fórmula. Prefiro não fazer nenhuma previsão quantitativa (o mundo atual é extremamente cruel para com os futurólogos), mas de qualquer forma se nós examinamos a tendência desses últimos meses, notaremos uma inflação visivelmente declinante. 1974 foi um ano anormal em matéria de inflação. Nos tivemos um primeiro semestre com um salto ascendente no nível geral de preços devido a adaptação dos nossos preços a ordem internacional decorrente da crise do petróleo. Cessada aquela fase de ajustamento, que se estendeu aproximadamente até maio/junho, passamos a entrar num ritmo normal de inflação (taxas mensais da ordem de 1,3 – 1,4 – 1,5, enfim, algo oscilando em torno de uma média de 1,5 por cento ao mês), e, pelo que se pode prever para 1975, não há nenhuma "nuvem negra" inflacionária no horizonte".

"O quadro mundial não é um quadro de grande ânimo. Espera-se para o próximo ano que os países desenvolvidos continuem com a sua economia mais ou menos estagnadas, talvez até com uma ligeira queda no produto real, e que as taxas de inflação, embora não cresçam explosivamente como ocorreu em 1974, ainda se mantenham bastante altas. O que me parece importante é que as previsões são de que os reflexos da crise mundial sobre a economia brasileira tenham sido muito mais intensos em 1974 do que serão em 1975. Em primeiro lugar porque a fase de importação de inflação praticamente já terminou. Em segundo lugar porque temos para 1975 perspectivas muito melhores de balança de pagamentos do que em 1974. As exportações de café, soja, açucar, algodão, milho deverão melhorar substancialmente. As nossas exportações de manufaturados, apesar de toda crise internacional, tem crescido a taxas bastante altas. No momento, temos boas perspectivas em matéria de exportações para o ano que vem.

Os dez melhores deputados de 74

Conforme acontece todos os anos, no final da sessão legislativa, os jornalistas credenciados na Câmara elegeram ontem os "dez melhores deputados de 1974" nos três setores de atividade – política, plenário e comissões técnicas.

O deputado Lisâneas Maciel, do MDB carioca, foi o único a figurar nas três relações. Da lista consta o Sr. Ildélio Ma rtins (Arena-SP), que não logrou sua reeleição. O líder do governo, deputado Célio Borja, foi eleito pela atuação política e atuação no plenário.

Por ordem alfabética, foram escolhidos melhores do ano os seguintes deputados: "Política" – Alencar Furtado (MDB-PR), Célio Borja (Arena-GB), Flávio Marcílio (Arena-CE), Fernando Lira (MDB-PE), Laerte Vieira (MDB-SC), Lisâneas Maciel (MDB-GB), Pais de Andrade (MDB-CE), Prisco Viana (Arena-BA), Tales Ramalho (MDB-PE) e Ulisses Guimarães (MDB-SP). Foram eleitos onze, incluindo-se o ex-deputado Francisco Pinto, pois houve empate entre quatro votados. O "Plenário" – Alencar Furtado (MDB-PR), Alceu Colares (MDB-RS), Célio Borja (Arena-GB), Flávio Marcílio (Arena-CE), Fernando Lira (MDB-PE) Getúlio Dias (MDB-RS), Laerte Vieira (MDB-SC), Lisâneas Maciel (MDB-GB), Marcos Freire (MDB-PE) e Prisco Viana (Arena-BA). "Comissões" – Alceu Colares (MDB-RS), Antônio Mariz (Arena-PB), Cardoso de Almeida (Arena-SP), Faria Lima (Arena-SP), Francisco Amaral (MDB-SP), Herbert Levi (Arena-SP), Ildélio Martins (Arena-SP), Jaison Barreto (MDB-SC), José Bonifácio (Arena-MG) e Lisâneas Maciel (MDB-GB).

IMPOSTO DE RENDA
Notificações não entregues
Com Cheques de Restituição

O BANCO REAL S/A., visando contribuir com a Secretaria da Receita Federal, na distribuição das notificações do Imposto de Renda, exercício 1974, devolvidas por falta de endereço correto dos contribuintes, comunica que estão em seu poder, à disposição dos interessados, os envelopes relativos às pessoas a seguir:

Abelardo Pereira Filho, Adalberto Dias, Adalmiro Martins, Adão Luiz Fa raco Guimarães, Ademir Arlindo da Costa, Adenor Ma rtins de Araujo, Adilson dos Santos Luiz, Alaide Martins de Souza, Alba Terezinha Schlichting, Alberto Prudêncio, Albino Cachambu Paim, Aldo da Silva Grangeiro, Aloncio José de Assunção, Alvim Cunha Pena, Amaury José Goedert, Amauri Miguel da Cunha, Anibal Pedro Soares, Antônio Aurino Fernandes, Antônio Carlos Costa Junqueira, Antônio Henrique Kruguer, Arcenuo Antônio Hining, Arnaldina Ma ria Lapa, Arnildo Pires, Artur Stock, Aviton Reis da Silva, Bernardino Antônio da Silva, Brademir José Pedron, Carlos D. Vieira, Carlos Roberto Cardoso da Costa, Celi Duarte Silva, Celoi José Coelho, Cesar Hugo Espindola, Cesar Stefen de Albuquerque, Ciro Marques Nunes, Cornélio Wiggers, Daniel Rodolfo Zacchi, Dijalma Martins, Dirceu Machado de Souza, Donatílio de Aguiar, Edna Fernandes Correia, Eduardo Truppel, Egon Arno Krepski, Eliete Maria Av ila da Silveira, Enio Miguel Souza, Eugênio Luiz da Silva, Eunice Filomena Avila, Felicio Gerardi Negri, Francisco José Pereira Gonçalves, Getúlio José Uba, Graham Bell Ganzo Fernandez, Gurupi Joaquim Tasca, Hélio Kersten Silva, Herotides Simas Mendes, Irani de Aquino, Isaac Alves Gouveia, Issacar Leonidas Leal, Ivo Vicente Scherer, Iz iz Pacheco, Jacob de Souza Filho, Jaime Kiliano Kretzer, Jarbas Luiz Benedet, Joa Elias Rojas Sanches, João Carlos Maciel Danielewicz, João Maria Rabelo de Lima, João Nildo de Souza Viana, Joaquim Alberto Ernesto dos Santos, Jorge Augusto Morais de Lima, José Carlos Pereira, José Francisco de Araujo, José Francisco Vieira, José Tiago Valente, Júlio Cesar Juttel, júlio Coelho Junior, Lacy dos Santos Rosa, Laércio José Pescador, Laudioni Dal Pont, Leodoro Neis, Leonel João Guerreiro Viegas, Leonel de Oliveira, Lindolfo Willemann, Luiz Alberto Martins, Luiz Rogério Garcia Boram, Manoel Joaquim de Oliveira Filho, Ma noel Miguel Machado, Manoel Nazario Correia, Marcelo Henrique Redwitz, Maria da Conceição da Silva, Maria da Graça de Miranda, Maria Helena Franzoni, Maria Maura Richter Lisboa, Mário Batista, Mário Cesar Vargas, Martim Ardigo, Maura Schuch, Moacir Bernardino Ern, Moacir João Dutra, Moema Cherem da Rosa, Nelcio Moreira, Nelson Antônio Zimmermann, Nelson Antunes Filho, Nelson Caldeira Junior, Nésio José Damiani, Nilton João Marques, Nilton Mendonça Feijão, Oadi João Pereira, Olavio Agassi, Olegar Serafim Martins, Onedio da Luz Graciosa, Oscarlino Weber, Osni Antônio Machado, Osy Reiser, Otacilio da Silva, Otalino Adriano Pacheco, Palmyra Antonia Vieira, Pedro Paulo Dutra, Philomena Engracia dos Santos, Plinio Teixeira de Oliveira, Raymendo José Amboni, Raimundo de Almeida Souza, Raul Gonçalves D'Avila, Renato Antonio Rabuske, Renato dos Santos, Ricardo Barreto Nascimento, Roberto Kuzolitz, Roberto Pereira, Rogério Souza dos Santos, Rudolf Ludwig Martins, Rudolfo Soberino da Silva, Ruth Rauh, Salvelina da Silva, Santilino Gonçalves Ribeiro, Saulo Soares, Savio Cezar da Cunha, Sebastião Malagoli Sobrinho, Severino Barbosa, Shu Han Lee, Sueli Gadotti Rodrigues, Udo Von Wangenheim, Valdair Lacerda, Valdemar Rodrigues, Waldemiro Pedro Lopes, Waldir Regis, Wa lmir Waldemiro Pereira, Walmir Xavier, Va lmor Gomes Almeida, Vania Maria de Senna, Vilson Cabral de Oliveira, Wilson José Marcinko, Wilson Kraeher de Paula, Vilson Rosalino da Silveira, Wilson Tavares Gonçalves, Victor Anselmo Santiago de Almeida, Volnei José da Silva, Zairton Pedro Pereira, Marília Mariza Tibolla, Maria Terezinha de Melo.

Com Imposto a Pagar

Ademir Pereira, Adilia Feltrin, Aécio Antônio Vieira, Agenor Dezidério, Agustinha Cipriano, Aida Ulmann, Ayr Sandy Edmundo dos Santos, Alberto Paulo Zluhan, Alcides Buss, Alcirio Costa, Aleixo Alves de Souza, Alfredo Gregório Machado, Alfredo Joel da Silva, Aloisio Machado, Aloysio Pedro Ventura, Altamiro José Tenfen, Aluizio de Matos, Alvanir dos Santos Poluceno, Alvaro Leite, Amélia Baumgartem Baião, Ana Maria Polli Lobo, Adriano Manoel dos Santos, Aniel R. de Oliveira, Antônio Carlos Ribas, Antônio Laurindo Rodrigues, Antônio Rodrigues dos Santos, Antônio da Silva Souza, Arani de Almeida, Ari Mendes, Ari Vieira Pamplona, Arlindo Estevão Schmitt, Arnoldo Alves Pereira dos Santos, Arthur Schiffer, Astor Grumann, Ataide Basilio Ramos Filho, Ataide Geraldino Machado, Atusunori Kawano, Bahaa Eldin Abdulfattah Saleh, Benedita Damiani, Benjamin Averbuck, Braz de Abreu, Ca rlos Antônio Vasques, Carlos Francisco Ramos de Albuquerque, Carlos Gainete, Carlos Gassenferth Netto, Carlos Martin Seidl, Carlos Roberto Santos, Celso Palma, Cidnei Heidenreich, Ra mos Lapagesse, Clodomiro Onesimoda Silva, Dalvaro Eloy de Oliveira, Danilo de Castro Gigante, Delco Henrique Schmitt, Demostenes de Souza Jacques, Dilma do Espirito Santo, Dilnei José de Souza, Dilson Correia dos Reis, Dilson Zanata, Dilzo Balthazar da Silveira, Dimas Correia dos Reis, Dilson Zanata, Dilzo Balthazar da Silveira, Dilmas Doris Beatriz Arocha de Oliveira, Dorival Pacheco, Dourivel Vieira, Doris Beatriz Arocha de Oliveira, Dorival Pacheco, Dourival Vieira, Avila, Edson Amboni, Edson Roberto Menezes, Eduardo Mattos Gallo, Eland Sebastião de Limas, Elysio Damasceno da Silva, Ernani Assis, Ernesta Eichemberger, Estanislau Vieira de S. Neto, Fa usto Correa, Fernando Alexandre Guimarães da Silva, Fernando José da Silveira Pavoas, Fernando José Vieira, Filomena Parente Natividade, Flávio Garcia, Flávio Luiz Duarte, Francisco de Assis Felipe, Francisco José da Silveira, Francisco de Paula Machado Rodrigues, Geni Sunta Tonin, Geraldo Cesar Matos, Geraldo Teza, Gertrudes Clamentina Silva, Guido João da Silva, Hadilson Saui, Hailton Pereira Rodrigues, Heitor de Andrade Ferreira, Hélio Elpidio Valgas, Hélio Paulo Sartori, Hélio Silva, Helmosa Jorge, Henrique Rogério Oliveira, Hinon Carneiro, Humberto José Tomazini, Idalino Soares de Oliveira, Ylma Slengmann Elbert, Ingo Hoffmann, Iro Vianna de Souza, Isabel Lourdes Faisst, Ivanir Silva, Jaci Farias de Oliveira, Jaci José Casagrande, Jacob Momm Filho, Ja ilson Colombi, Jaime Andrade Ramos, Ja ime Clasen, Jayme Pereira Paiva, Jairo Bestetti Gamba, Jairo Machado Coelho, Jairo Sell, Jairo Theodoro Fernandes, Je anne Bratti, João Antônio Madeira Filho, João Assis Filho, João Batista Cordeiro, João Batista Rodrigues, João Carlos da Costa, João Cesar Pastoris Formighieri, João Cipriano da Silva, João Francisco Avila, João Marcelino Pinheiro, João Marinho Pereira, João Prudencio da Silva Netto, João Tomaz de Souza, Jocelia Aires, Joelcio Pedro de Bem, Jonas Camara da Silva, Jorge Cayete Lemos Nicolau, José Ademir Deschamps, José Agripo da Silva, José Alves da Silva, José Amorim Rosa, José Bortoluzzi Neto, José Carlos Zanini, José Francisco Hoepers, José Gulin, José Heitor de Oliveira Pinto, José Luiz Meurer, José Manfiolete, José Nazareno Vieira, José Philippi, José Rosa, José Tadeu Viana Bento, Julio Cruz dos Anjos, Julio Odilon de Amorim, Kissabro Sassaki, Kirama Demetrio Lucas, Laize Muller Guldberg, Lia Weber, Lydia Ignes Rossi, Lidio Martinho Rodrigues, Lourival Guesser, Lucy Soares Silva, Lucia Fontanela, Luiz Alberto Rocha, Luiz Gonzaga Alves, Luiz Gonzaga Eller, Luiz Manoel Bernardo, Luiz Nicolazzi, Luiz Renato Silva Bondan, Luiz Valter da Silva, Manoel Clemente Jobim de Lima, Manoel Hervencio dos Santos, Manoel Omasino Veras, Marci da Silveira, Marcia Dias Noronha, Maria Beltrami, Maria Correa, Ma ria Elena Grassi Caetano, Maria Formentin, Maria Givanete Claudino, Maria da Graça Lobo da Silva, Maria das Graça da Silva, Maria de Jesus Garofallis, Maria de Lourdes Gorges, Maria Luzia Fogaca Guimaroes, Maria Navegantes de Oliveira, Maria Salete Machado, Maria Salute da Silva, Marilza Soares Nicoleli, Marina Lingner Heidrich, Mário Guidarini, Mário Jansen, Mário Soares Aparíc io, Marise Maravalhas, Mauro Bento Pires, Mercedes Dorvalina Cavalcanti, Miguel Anival da Silva, Miguel Silveira, Milton Paulo Borges Leal, Moacir Orige, Modesto Manoel Correia, Naoki Kishida, Necy Freitas, Nelson Antonio de Souza, Nelson Olivio Capelete, Nelson da Silva, Nelzi Terezinha Tonelli, Neri Brasiliano Martins, Nilton Alcides Bach, Nilton Gomes Paz, Olavio José da Silva, Olga Voigt Lima, Orlando Cipriano da Silva, Orlando Manoel Ferreira, Oscar Francisco de Souza, Osny Joaquim da Rosa, Osni Manoel de Medeiros, Osni Santos, Osvaldino Macedo, Osvaldo Candido Espindola, Octaviano Rodrigues do Vale Junior, Pallacy Castello Amorim, Paulo Aloysio Malburg Filho, Paulo Cesar Daux, Paulo Henrique Bettes, Paulo Pedro Mendes, Paulo Enecio Nascimento, Paulo Roberto Alexandre, Paulo Roberto de Miranda Renecio Nascimento, Paulo Roberto Alexandre, Paulo Roberto de Miranda Pedro Martins Rodrigues, Pedro Xavier da Rosa, Raulino Francisco da Rosa, Raulino José Zimermann, Roberto Westphal Filho, Rodrigo Deca Neves, Rogério Luiz dos Santos, Rogério Matos, Rogério Rocha Lobato, Ronald Gusmão Cromack, Rosa Stuck Beiro, Sagi Pedro Marcos, Salomão Bezerra Arruda Câmara, Sebastião Severino da Luz, Silvino Schroeder, Solan Iahn, Sonir Correa de Souza, Terezinha Menezes de Medeiros, Terezinha Maria Cordeiro, Tereza Lepoldina Fialho Daux, Teodoro de Souza, Targino Francisco Rodrigues, Waldemar Cândido Silva, Waldemar Feltrin, Valdemar de Souza Jacques, Valdemir Silva, Waldyr Araújo da Costa, Valério Tito Schuch, Walkisse Garrosi Mascarenhas Passos, Walmir Freiberger, Virgílio Freitas Júnior, Virgínio Possidônio Alves, Virto Jahn, Zenaire Souto de Carvalho, Zumira dos Prazeres M. Valenti, Zuleika Corrêa Guimarães.

OBS: Foram retiradas e entregues as notificações de No. 007/015.696 de José Carlos Santos Tópor, 008/011.101 de Pedro José Bosco e 008/011.210 de Evaristo Bruggmann.

Os interessados deverão comparecer na Agência do Banco Real S/A, Rua Felipe Schmidt, 25–n/ Capital no horário das 9:00 às 17:30 horas, para retirar suas notificações.

CONSUL S/A.

PROJETISTA DE PRODUTOS

Estamos necessitando para admissão imediata de profissionais com as seguintes características:
– Comprovada experiência anterior.
– Iniciativa.
– Desejo de progredir.
OFERECEMOS:
– Salário compatível com a função.
– Semana de 5 dias.
– Assistência Social.
– Bom ambiente de trabalho.
Os interessados deverão remeter Curriculum–Vitae com pretensão salarial e foto 3x4 para:
INDÚSTRIA DE REFRIGERAÇÃO CONSUL S/A.
Recrutamento e Seleção de Pessoal
Caixa Postal, 267
89200 – JOINVILLE, SC
Ou comparecer pessoalmente à Seção de Seleção, Rua Araranguá, 514 – Joinville – de 2as. às 6as. feiras, das 7h30m. às 18:00 horas.
GUARDAMOS SIGILO ABSOLUTO

Encare o problema face à face...
borozema
pomada e solução
resolve o seu problema de pele, contra acnes, cravos, espinhas, eczemas e ulcerações simples.

PHILIPPI & CIA.
a casa do construtor
GRANDE PROMOÇÃO das famosas tintas CORAL e YPIRANGA. Agora com 15% de desconto.

EXTINTORES CONTRA INCÊNDIO
Venda Recarga
Sul Peças
Rua Dr. Fulvio Aducci, 978 - Fone 6226

CURSO BARRIGA-VERDE
INICIO DO INTENSIVO:
2 de dezembro. Inscrições abertas - rua Deodoro, 18

PAPAI NOEL CHEGA DIA 7
O bom velhinho chega sábado às 15 horas no pátio da Escola de Aprendizes Marinheiro num helicóptero da Base Aérea. Vai distribuir muita bala e PEPSI COLA.
Toda a garotada da Grande Florianópolis está convidada.
Promoção: Núcleo Regional do Sesi do Estreito, O ESTADO e PEPSI COLA.

Acervo: Biblioteca Pública SC - Hemeroteca Digital Catarinense

Polícia prende quatro ladrões já conhecidos

Nesta semana a Delegacia de Furtos, Roubos e Defraudações, além de recolher uma ladrão "descuidado", preso pelo dono da residência que ia roubar, retirou de circulação três conhecidos marginais, dois dos quais detidos no interior do Estado. O ladrão sem sorte é João Batista Ricardo, que foi preso em flagrante quando, por uma janela do sanitário, penetrou, às 21 horas da noite de terça-feira, na residência de um oficial da Polícia Militar, no Jardim Atlântico. Familiares percebendo alguns ruídos, desconfiaram que houvesse "corpo estranho" no interior da residência e alertaram o militar, que o localizou e prendeu. Pouco depois João Ricardo passava da custódia da que seria sua vítima, para a do plantão da DFRD.

PAULISTA

José Carlos Mello, estelionatário com cinco processos na Justiça do Estado de São Paulo, onde usando documentação falsa deu grandes golpes no comércio, "comprando", entre outras coisas, televisores, toca-fitas, projetores e, inclusive, um automóvel Chevette, estava "se estabelecendo" em Porto União – era visto há algum tempo na cidade, passando por cidadão respeitável e já estava preenchendo cadastros para começar a comprar, usando nome falso naturalmente –, quando, em face de pedido de captura da polícia paulista, foi localizado e preso também na terça-feira, pelo serviço da Delegacia de Furtos, Roubos e Defraudações.

EM LAGUNA

Foi localizado, e também preso pelo serviço da DFRD, na quarta-feira, em Laguna, o marginal João Felisberto Mallichi, que usa ainda o nome de Valdo Zanetti e que estava sendo procurado por, além de muitos furtos no interior do Estado, em Lages e outras cidades do Planalto, estar condenado a 3 anos de reclusão pela Justiça de Florianópolis.

"CARIOCA"

O "Carioca", Reinaldo Vieira, preso em flagrante por porte de tóxicos, em Florianópolis na quarta-feira, tinha outras estórias para contar. Foi remetido para Rio do Sul, onde cometera diversos furtos, e de lá voltou para a Capital, a fim de explicar as suas últimas atuações, pois é, também, responsável por alguns furtos ocorridos aqui e no Oeste do Estado.

Bateira vira no Rio Maciambu e dois pescadores se afogam

Na tarde de anteontem, por volta das 14 horas, umas poucas pessoas, pescadores ou gente que passava pela beira do Rio Maciambu, proximidades da ponte, na BR–101, no município de Paulo Lopes, viram uma bateira virada e dois homens morrerem afogados. Paulo Amorim, de 23 anos, casado, residente no Morro dos Cavalos, e João Cândido da Costa, 24 anos, solteiro, residente na Praia de Fora, pescavam, usando a bateira, no rio Maciambu, quando, por motivo que as poucas testemunhas não chegaram a perceber, a embarcação virou e os dois ficaram se debatendo na água. As pessoas que estavam próximas ao local só tiveram sua atenção despertada pelos gritos dos dois homens, que instantes depois pereciam afogados. O rio estava agitado e as tentativas de empreender salvamento foram frustradas. Comunicado o fato à Delegacia de Polícia de Palhoça, a autoridade compareceu ao local e, com a ajuda do Corpo de Bombeiros, iniciou a busca dos dois corpos, rapidamente levados pela água. Horas depois foi encontrado mais abaixo, e retirado, o cadáver de Paulo Amorim, não tendo sido encontrado o corpo de João Cândido da Costa. Ainda na tarde de ontem as buscas continuavam, sem a localização do segundo cadáver.

Volks colide com Kombi, mata um e fere mais 4

Joinville (Sucursal) – Um morto, Adalberto de Freitas, e quatro feridos, foi o resultado de uma colisão na noite da última sexta-feira, entre um Volkswagen e uma Kombi, na SC–21, que liga Joinville a São Francisco do Sul. A Kombi, placas JP–0343, seguia de Joinville com destino à Barra do Sul dirigida por Aloncio Pereira, quando ao se aproximar de uma curva na altura do quilômetro 7 foi violentamente abalroada pelo Volks de placas JO–2126, dirigido por Adalberto Maurer de Freitas, que procedia de Araquari com destino a Joinville.

Em virtude do impacto e do excesso de velocidade, o Volks depois de bater na Kombi, arrancando-lhe inclusive a porta, foi parar na margem da estrada, sofrendo o motorista Adalberto morte instantânea. O acompanhante do motorista morto foi retirado das ferragens do Volks e encaminhado ao Hospital São José, informando a direção do nosocômio que Bento Júlio Ferreira, encontrava-se em estado delicado e em observação médica.

Por sua vez, o motorista da Kombi também com ferimentos no braço e perna esquerda, está internado no Hospital. Maria Helena Mira, 22 anos e Delfina da Conceião, 49 anos, tiveram ferimentos generalizados, mas não graves. O motorista morto, Adalberto Maurer de Freitas, tinha 38 anos, era casado e funcionário da Fundição Tupy. No hospital São José, quando recebia curativos, o motorista da Kombi, Aloncio Pereira, disse que trafegava a 60 quilômetros horários e quis tentar evitar o choque, mas isso se tornou impossível em decorrência do excesso de velocidade que setava sendo desenvolvida pelo Volkswagen.

Resende desconhece réus do crime de Ana Lídia

Intimado a depor como testemunha de defesa no caso Ana Lídia, Eduardo Ribeiro Resende compareceu anteontem à audiência na 2a. Vara Criminal de Brasília e afirmou que não conhece nem os acusados Álvaro Henrique Braga e Raimundo Lacerda Duque, nem Alfredo Buzaid Júnior e muito menos Fátima Soares Maia, que teria vinculado sua pessoa a dos indiciados. Antes do depoimento de Eduardo Resende, que não durou mais de dez minutos, o juiz Dirceu de Faria tomou as declarações do delegado José Ribamar Moraes, que não soube precisar se, no telefonema que recebeu no dia do desaparecimento da menina, os sequestradores pediam Cr$ 2 mil ou Cr$ 2 milhões pelo resgate.

O depoimento de Eduardo Resende, aguardado com grande expectativa, frustrou os presentes, pois tanto o advogado de defesa como o promotor tiveram pouco interesse em fazer perguntas, limitando-se a ouvir o relato que a testemunha fizera no dia do crime. Eduardo disse que à época do assassinato de Ana Lídia, estava em Belo Horizonte, onde dirigia uma firma de automóveis. Esclareceu ainda que em outubro deste ano, tinha se deslocado para o Espírito Santo, para ajudar a campanha eleitoral de um cunhado de seu pai, Senador Eurico Resende. Encerrada a audiência, Eduardo Resende pediu proteção ao juiz Dirceu de Faria, dizendo que "é casado, tem responsabilidades, um filho já nascido e esse envolvimento o está prejudicando".

Presos se evadem em Curitiba, matando um guarda

Vinte e um detentos fugiram às 9 horas de ontem da Penitenciária Central de Piraquara, próximo a Curitiba, no Paraná, usando a mesma modalidade dos oito fugitivos de Caxias, Rio de Janeiro, na terça-feria passada, só que empregando mais violência, pois além de sequestrarem três diretores do presídio, balearam o chefe de segurança daquele estabelecimento penal, que morreu três horas depois no Pronto Socorro Municipal. Os presos da penitenciária paranaense sequestraram o diretor do presídio, Sr. Luiz Guimarães, e o diretor do Presídio de Mulheres, Sr. Nauro Feliz, e o chefe de administração de Piraquara, Hamilton Mulhenoss, e fugiram pela BR–116, trecho Curitiba – São Paulo, libertando os três sequestrados perto de Registro, divisa do Paraná com São Paulo. São elementos de alta periculosidade e ao empreenderem a fuga, sequestrando os três administradores, tirotearam com o chefe de segurnaça do presídio, Júlio Biss, acertando um tiro na cabeça e outro no abdômen, ferimentos que lhe foram fatais.

BUSCAS

A polícia paranaense, imediatamente mobilizada, usando além de inúmeras viaturas, helicópteros da Base Aérea, deu insessantes buscas no dia de ontem, contando, inclusive, com o auxílio da polícia paulista, e já conseguiu recapturar 15 dos 21 detentos fugitivos. As autoridades paranaenses, que não informaram onde efetivaram a prisão dos 15 presos de Piraquara, manifestam que continuam mobilizadas para a localização dos seis presos ainda foragidos.

Paraná ainda não sabe os danos das chuvas

As chuvas cessaram no Paraná e embora não haja ainda um levantamento oficial dos prejuízos causados à mgricultura, em São José dos Pinhais, município da Grande Curitiba, o granizo destruiu as plantações de uva, ameixa, milho, feijão e produtos hortigranjeiros, enquanto no noroeste do Estado, região sujeita à erosão, também causou danos à produão agrícola. A zona rural de São José dos Pinhais foi a mais castigada pelas chuvas. Só um plantador perdeu 50 mil pés de tomate. As plantaões de repolho ficaram em péssimo estado. Em Colombo, município que abastece Curitiba de produtos hortigranjeiros, os prejuízos também foram elevados.

Em Paranavaí, noroeste do Estado, onde os ventos destelharam um frigorífico, causando problemas no abastecimento da carne e onde a energia elétrica ficou interrompida, o pior efeito foi o da chuva, pois um hectare de terra desprotegida sem cobertura vegetal pode perder até 10 toneladas da camada mais fértil, segundo o cálculo dos agrônomos. O problema é o mesmo em todo o noroeste do Paraná.

A Coordenadoria Estadual da Defesa Civil, órgão do Governo do Estado, recebeu informações de que os municípios atingidos pelas chuvas e fortes ventos foram os de Santa Isabel do Ivaí, Paranavaí, Cruzeiro do Oeste, Maringá, Pato Branco e Nova Espernaça, além de Londrina e cidades satélites. Em Santa Isabel dois armazéns ficaram destruídos. Em Cruzeiro do Oeste, salva dos ventos mas com muita chuva, os prejuízos são de elevada monta. Em Maringá a energia já foi restabelecida. Em Nova Esperana caiu uma torre repetidora da TV–Tibagi. De Pato Branco as informações dizem que foram atingidas também as cidades próximas como Santo Antônio do Sudoeste, São Jorge do Oeste, Barracão e Renascença. As informações não dizem nada sobre danos à lavoura. As Secretarias de Saúde e de Trabalho e Assistência Social já mobilizaram seus setores nas regiões atingidas para prestar socorros.

SSI lança no dia 15 de dezembro a 'Operação Veraneio'

Um esquema especial de segurança está sendo organizado pela Secretaria de Segurança e Informações, visando a temporada de verão nas praias, envolvidas com vários problemas ocasionados pelo acréscimo desmedido da população.

A "Operação Veraneio", como é chama, está sendo preparada de uma forma especial, reunindo meios operacionais da Polícia Civil, Polícia Militar, participação do Detran, Centro de Operações Conjuntas e Serviço de Relações Públicas da SSI.

Tendo seu desencadeamento previsto para o dia 15 de dezembro, a "Operação Veraneio" deverá se prolongar até o dia 15 de março, movimentando homens, viaturas, esquemas de segurança e comunicações, numa ação desdobrada não só nos diversos tipos de policiamento ostensivo a cargo da Polícia Militar (policiamento de praia, trânsito, rádio patrulha), como também pela constante vigilância em que serão mantidos os postos de salva-vidas do Corpo de Bombeiros. A Operação envolverá também a prevenção e repressão de delitos afetos à segurança pessoal, onde estão incluídos os furtos, roubos, e principalmente o uso de tóxicos.

MECANISMOS DE AÇÃO

A operação, que deverá movimentar mais de 500 policiais da Polícia Militar de Santa Catarina e 200 da Polícia Civil, abrangendo todos os principais balneários do Estado, será coordenada pelo coronel Décio do Lago, Assessor Militar do Secretário de Segurança e Informações.

Questionado sobre que mecanismos serão utilizados durante a ação, o coronel Décio do Lago revelou que o maior objetivo é oferecer segurança através de um clima de cordialidade com os veranistas. Prevenido através de experiências anteriores, o major Carlos Alberto Gomes, Chefe de Relações Públicas da SSI, salientou que todos estão cientes sobre a aglomeração de grande número de pessoas, que gera inconscientemente um maior grau de excitação. "Esta sensação aumenta gradativamente à medida que o grupo se sente descontraído, onde experimenta descompromissadamente uma sensação de desafogo das atividades rotineiras. Isto pode gerar naturalmente um clima de euforia coletiva que leva muitas vezes o indivíduo a ultrapassar seus próprios limites e os da segurança dos outros, expondo-se a riscos desnecessários, até mesmo sem dar-se conta deles. E é para conter da forma mais amena possível os arroubos dos mais entusiastas que a SSI montou a "Operação Veraneio". Concluiu que os órgãos de segurança estão preparando de modo especial os policiais integrantes da operação para que simultaneamente à segurança proporcionada, empenhem-se em promover a união, o ambiente de cordialidade e mútua colaboração entre veranistas e policias, fazendo do movimento não uma simples ação policial, mas uma atividade perfeitamente integrada à vida das praias.

AÇÃO NOS BALNEÁRIOS

Seguindo um planejamento, este ano mais dimensionado, os efetivos policiais prestarão assistência nas praias de São Francisco do Sul, Camboriú, Itapema, Perequê, Porto Belo, Pontal, Enseada, Itapirubá, Laguna, Mar Grosso, Jaguaruna, Rincão, Morro dos Conventos, Arroio do Silva, Sombrio e nas praias da Capital.

Como parte da preparação, os policiais integrantes estão participando de um curso de relações humanas. O curso constitui promoção integrada da Secretaria de Segurança e De atur, já iniciado dia 11, devendo prolongar-se até 13 de dezembro. Com turmas de 30 elementos, as aulas são ministradas no Centro de Treinamento da Secretaria de Serviços Sociais, na Agronômica, com palestras sobre relações humanas, comunicação social, orientação turística e relações públicas.

DOMINGO
19 horas
HEBE

Programa de roupagem inteiramente nova com Hebe no comando dos acontecimentos que serão os mais diversificados, possibilitando a esta querida personalidade, a apresentação de gente realmente importante em todos os setores de atividade humana. Debates, entrevistas e a participação dos maiores cartazes da música popular brasileira fazem parte do show que se propõe a ser o reflexo daquilo do que realmente importante acontece e de gente que é notícia.

TV CULTURA
CANAL 6

CLUBE RECREATIVO E CULTURAL

15 DE JANEIRO

Santo Amaro da Imperatriz
Dia 30 (sábado) às 23 horas Baile
Conjunto – OS MEGATONS de Itajaí
Traje – Esporte
Reserva de mesas – Secretaria do Clube.

AKI
MODA JOVEM
FLORIANÓPOLIS-ITAJAÍ

ROBERTO LAPA PIRES
ADVOGADO
Rua Felipe Schmidt, 27
7o. andar – sala 706.
(Ed. Dias Velho)

II RODEIO CRIOULO DA GRANDE FLORIANÓPOLIS

Dias 30/11 e 1º /12

Torneios de Laço, Domas, Touradas e Gineteadas.
I Amostra de Bovinos de Alta Linhagem.
LOCAL: Sede de Campo do CTG Os Praianos – Forquilhas – São José – próximo à BR-101.
Promoção do CTG Os Praianos, Prefeitura de São José. Secretaria da Agricultura e Câmara Junior.

O CORUJÃO não é boate.
É um restaurante dançante de primeira categoria
Lagoa da Conceição - em frente ao pôsto

Acervo: Biblioteca Pública SC - Hemeroteca Digital Catarinense

91 países lutam para ir ao Canadá

Serão 91 países os participantes das eliminatórias do Torneio Olímpico de Futebol, conforme sorteio efetuado ontem pelo comité amador da Federação Internacional de Futebol (Fifa), dentre os quais sairão os 16 finalistas para os jogos olímpicos de 1976, no Canadá.

Sob a presidência do soviético Valentin Granatkin, o comité decidiu que serão classificados para disputar o título olímpico com partidas marcadas para Montreal, Ottawa, Shrbrooke e Toronto, de 18 a 27 de julho de 1976, quatro seleções da Europa e a Campêa Olímpica de 1972, Polônia; tres da África e outras tantas da Ásia, duas da América do Sul e outras duas das regiões da América do Norte, Central e das Antilhas. E a do Canadá país sede dos jogos olímpicos.

Ja confirmaram sua participação 24 Federações da África, 21 da Europa, 19 da Ásia, 15 da América do Norte, Central e Antilhas, dez da América do Sul e duas da Oceania, que serão incluídas no setor asiático na fase da classificação. O comité negou-se a aceitar as inscrições da África Central e de Sri Lanka, por apresentarem fora do prazo.

Excluindo a atual campêa olímpica, a Polônia, os 20 países europeus foram sorteados em quatro grupos que são os seguintes:

Grupo I – União Soviética, Iugoslávia, Finlandia, Islândia e Noruega.

Grupo II – Alemanha Oriental, Checoslováquia, Austria, República da Irlanda e Grécia.

Grupo III – Hungria, Bulgária, Espanha, Alemanha Ociental e Turquia.

Grupo IV – Dinamarca, Romênia, Holanda, Luxemburgo e França.

Os adversários da primeira rodada, a ser concluída entre primeiro de janeiro a 30 de junho do próximo ano, serão os seguintes:

Grupo I – Finlândia X Noruega; Iugoslávia X União Soviética. A Islândia jogará na segunda rodada.

Grupo II – Alemanha Ocidental X Grécia; República da Irlanda X Checoslováquia. Áustria classificada para a segunda rodada.

Grupo III – Alemanha Ocidental X Espanha; Bulgária X Hungria. Turquia classificada para a segunda rodada.

Grupo IV – Romênia X Dinamarca. Holanda X Luxemburgo. França classificada para a segunda rodada.

As partidas da segunda rodada serão jogadas entre primeiro de julho de 1975 a 15 de abril de 1976.

Sorteio para a África:

Grupo I – Argélia X Tunísia e Marrocos X Líbia.

Grupo II – Mali X Mauritânia e Camarões X Nigéria.

Grupo III – Egito X Sudão e Etiópia e Tanzânia.

Grupo IV – Madagascar X Malaui e Zambia X Maurício.

Grupo V – Zaire X Alto Volta e Se negal X Togo.

Grupo VI – Gambia X Guiné e Gana X Libéria.

As partidas do turno e returno da primeira rodada devem terminar em 31 de maio de 1975. Os dois primeiros classificados em cada grupo jogam entre si na segunda rodada que deve estar concluída antes de 31 de dezembro de 1975.

Na terceira rodada, que deverá apontar os três finalistas africanos para os jogos olímpicos, os ganhadores do grupo um enfrentarão os do grupo dois; os do grupo três os do quatro e os do cinco os ganhadores do grupo seis.

O comité decidiu incluir o vencedor entre Oceania X Austrália e Papua X Nova Guiné em um dos grupos asiáticos propostos pela Confederação Asiática de Futebol, como segue:

Grupo I – Bahrein, Ira, Iraque, Kuwait, Líbano, Arábia Saudita.

Grupo II – Ganhador entre Oceani, Bangladesh, Indonésia, Malásia, Cingapura, Tailândia, Coreia do Norte e India.

Grupo III – Formosa, Coreia do Sul, Japão, Filipinas, Vietnã do Sul e Israel.

Os membros do comité que participaram do sorteio foram: Abílio de Almeida, do Brasil; Joaquim Soria Terrazs, México; Mircea A. Gelescu, Romênia; René Fougere, França; Abdel Halim, Sudão; Wilhelmus Meulemann, Holanda; Yuzuru Nozu, Japão; Yidnekatchew Tessemz, Etiópia; Georges Schwartz, Canadá; e o Secretário-Geral da Fifa, Helmut Kaeser, da Suiça.

NAS BANCAS

Zé Carioca
Luluzinha
Coq. Jumbo
Nova – Ilusão
Solsilivros
Manual Prof.
PARDAL
Aguardem :–
FORNO & FOGÃO

Palmeiras tem jogo difícil. Adversário é o Juventus

Líder do returno, com 16 pontos ganhos, o Palmeiras tem um compromisso difícil hoje à tarde, diante do Juventus, no Parque Antártica, na partida principal programada pelo campeonato paulista. No Canindé, a partir das 16 horas, a Portuguesa enfrentará o América de Rio Preto e, em Ribeirão Preto, jogam Ponte Preta e Comercial.

O técnico Osvaldo Brandão, do Palmeiras, satisfeito com as atuações de Ronaldo como centro avante, decidiu manter o jogador na posição, deixando Fedato na reserva. No meio-campo, apesar de Dudu estar em condições, Jair Gonçalves começa jogando.

A concentração foi iniciada hoje à tarde e o time para iniciar a partida está escalado com Telão; Eurico, Luis Pereira, Alfredo e Zeca; Jair Gonçalves e Ademir da Guia; Edu, Leivinha, Ronaldo e Nei. O Juventus treinou à tarde sob a direção de Milton Buzetto, que definiu o time com Bernardino; Luis Carlos, Carlos, Guassi e Deodoro; Maurinho, Brida e Adnan; Luis Morais, Tanesi (Vanderley) e Ziza.

Necessitando de uma vitória para recuperar seu prestígio diante da torcida, a Portuguesa de Desportos, sem qualquer possibilidade no returno, tem um compromisso aparentemente fácil diante do América de Rio Preto, equipe que dificilmente joga bem fora de sua região e que, segundo seu treinador, atuará na defesa, "pois o empate será um bom resultado".

O técnico Oto Glória decidiu manter Daniel em lugar de Badeco, no meio-campo, deixando este na reserva. No ataque, existe uma dúvida que somente momentos antes do início da partida será decidida: Tatá ou Maizena As equipes: PORTUGUESA - Zecão; Ca rdoso, Mendes Calegari e Santos; Daniel e Dicá; Antônio Carlos, Adilson, Tatá (Maizena) e Wilsinho. AMÉRICA - Aulus; Paulinho; Baldini, Jair e Cleto; Didi e Tupã; Zuza, Miguel, Wilson e Paraná.

Jogos Panamericanos: sede no México em discussão

Os organizadores dos jogos pan-americanos, de 1975, realizarão uma reunião de três dias, na cidade do México, a portas fechadas, para debater se existem realmente condições para levar a cabo o certame, depois das desistências de Santiago do Chile e São Paulo.

O principal tópico da reunião da Odepa, principal órgão dos jogos pan-americanos, é saber se o México dispõe de infra-estrutura esportiva suficiente para sediar a competição e hospedar as delegações que participarão do evento, programado para 12 a 26 de outubro de 1975.

Os dirigentes do Comité Olímpico Mexicano disseram anteriormente que não haveria a menor dúvida quanto a realização dos jogos, que aproveitariam as instalações das Olimpíadas, em 1968, e da Copa do Mundo, em 1970.

O presidente do "Com", Mário Vazquez Rana, apresentará no congresso da organização desportiva pan-americana um minuncioso relato sobre as condições mexicanas. A Odepa designou o venezuelano Jose Beracasa e o brasileiro Sílvio de Ma galhães Padilha para formarem a comissão de inspeção, que vistoriará as instalações esportivas e hoteleiras.

As autoridades mexicanas não quizeram explicar as razões pelas quais a reunião da Odepa se realiza a portas fechadas.

Fluminense joga completo para desfazer boatos adversários

Depois de empatar com o Campo Grande de 0 a 0, num resultadoido inesperado e que abateu bastante seus jogadores, o Flamengo atuará contra o Fluminense hoje, no Maracanã, numa partida em que só a vitória interessa e o mantém em condição de vencer o terceiro turno sem depender de resultados dos outros jogos.

Para esta partida, o Fluminense, que vinha atuando com uma equipe mista, resolveu escalar todos os seus titulares, a fim de que outros clubes não o acusem de facilitar o resultado para o Flamengo. Desta maneira, P. Parreira promoverá a volta dos seguintes jogadores: Manfrini, Brunel, Assis e Cafuringa.

No Flamengo, a dúvida está na escalação de Doval, que terminou a partida contra o Campo Grande com uma pancada na coxa esquerda. Sua escalação ainda é duvidosa e só será definida pouco antes da partida ser iniciada. No caso de não poder atuar, Jouber escalará Ivanir.

Os times estão assim escalados – Flamengo – Renato, Junior, Jaime, Luis Carlos e Rodrigues Neto; Liminha e Edson; Paulinho, Doval (Ivanir), Zico e Zé Mario. Fluminense – Felix, Toninho, Brunel, Assis e Marco Antônio; Cleber e Silveira; Cafuringa, Manfrini, Gil e Mazinho. Este jogo começará as 21 horas.

Em São Januário, apenas cumprindo a tabela, estarão jogando Madureira e Botafogo. Esta partida estava marcada como preliminar no Maracanã, mas o Fluminense não aceitou pagar uma cota fixa para as duas equipes, fazendo com que o jogo tivesse seu local modificado. Esta partida está com o início previsto para as 16 horas, em São Januário.

Os times atuarão assim: Botafogo – Wendell, Edmilson, Chiquinho, Geraldo (Osmar) e Marinho; Ademir, Nei (Serginho) e Ma rco Aurélio; Rogério Nilson, Puruca e Dirceu. Madureira – Dorival, Orlando, Va ltinho, Hamilton e Celso Alonso; Russo e Edson (Carioca); Zé Dias, Luis Carlos (Mingo), Paulo Sérgio e Paulo Cesar.

Não venderíamos carros usados que causassem problemas para você e para nós.

Carro usado é negócio muito sério. E, por isso mesmo, levamos esse negócio com muita seriedade.

Quando vier comprar um carro usado em nossa loja, você levará um carro testado e revisado. Você levará, também, um certificado de garantia, que faz do seu carro usado algo mais do que um simples carro usado.

Depois, você contará com assistência técnica e serviços autorizados de um Concessionário de Qualidade Chevrolet.

Se você está procurando um bom carro usado, venha até a nossa loja. Isso nunca vai pesar no seu bolso, nem na nossa consciência.

Chevrolet

Plantão aos sabados e domingos

VEICULOS USADOS DE QUALIDADE

Nos temos os financiamentos de acordo com o seu orçamento

Hoepcke Veículos S.A.
Av. Ivo Silveira 999
Fones: 3566 - 2466

O que você está fazendo em propaganda?

* Se aplicada no veículo certo, ela vale na razão direta dos resultados obtidos. * Se o seu estabelecimento revende ou produz mercadorias e artigos que exigem um veículo de grande e rápida conscientização de público, o veículo adequado para vender mais é ônibus.
* Ônibus é o meio usado pelo comércio e grandes empresas, nas capitais de São Paulo, Curitiba, Porto Alegre, etc.
* E o passageiro de ônibus está "ligado" no seu anúncio durante 24 horas por dia.
* E custa pouco anunciar em ônibus.
* Aplique bem sua verba de propaganda.
* Anúncio em ônibus é com a Veicular.
* Receba nossos representantes para maiores informações.
* Atendemos nas cidades de: Florianópolis, Blumenau, Joinville, Lages, Criciúma, Porto Alegre e São Paulo.

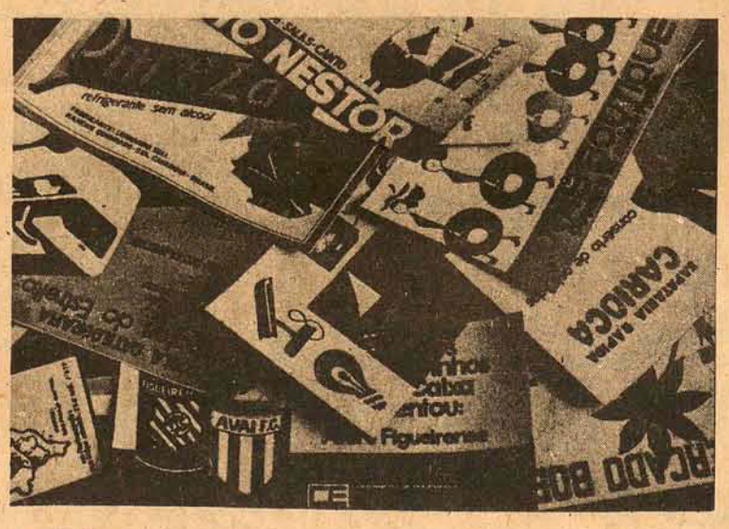

veicular publicidade ltda

Av. Castelo Branco, 14 – Campinas – São José – SC: – Fone para recados: 43-79 (Fpolis) SC.

Acervo: Biblioteca Pública SC - Hemeroteca Digital Catarinense

AVAI

Mais dois problemas para o treinador: Ari Prudente e Lourival sem condições

O coletivo da tarde de ontem, cuja finalidade era sanar alguns problemas existentes na equipe, principalmente no ataque, acabou se transformando em mais um "caso", sério por sinal, para o treinador resolver na véspera do clássico.

Além de Ricardo, que ainda é dúvida para amanhã, Zezé não pôde contar no coletivo com Lourival e Ari Prudente. O primeiro, na manhã de ontem foi direto para o Hospital dos Servidores, vítima de intoxicação estomacal e Ari Prudente voltou a sentir a contusão logo aos 2 minutos do coletivo e foi substituído por Gerson.

Para Ricardo, que também não treinou, sua presenca no clássico é muito difícil, pois continua com muitas dores na região do ilíaco.

– Tomei uma injeção no local e por incrível que pareça, não senti nenhuma melhora, pois o local está muito dolorido. Poderia ter participado do coletivo na base do sacrifício, mas fiquei com medo porque podia complicar. Vou aguardar até amanhã (hoje) para ver se me recupero, mas vai ser bem difícil, mas não impossível.

LOURIVAL

Na noite de quinta-feira, Lourival não acompanhou os jogadores no jantar. Preferiu comer apenas um sanduiche de presunto com refrigerante. Só não esperava o jogador, que o presunto estivesse estragado e lhe causasse uma intoxicação estomacal. Lourival passou mal durante toda a noite e na parte da manhã, não suportando mais as dores, foi levado com urgência para o Hospital, onde foi atendido por Luiz Carlos Espíndola. Após tomar uma injeção para dores, Lourival retornou para o Mini-Hotel Paraíso onde está concentrado com os demais jogadores.

Ontem à tarde, enquanto Zezé comandava o coletivo, Lourival, abatido, escutava o rádio de pilha, sozinho no quarto no. 11 do hotel. Ao lado da cabeceira, um copo de chá com fatias torradas e um vidro de Buscopan Composto (remédio para o fígado). Enrolado até ao pescoço num acolchoado, e com muitas moscas no quarto, Lourival, triste, achava que sua presença será muito difícil no clássico: "Este problema no fígado já é antigo e agora quero ver se completo o tratamento. Vai ser difícil jogar contra o Figueirense, mas até domingo pode ser que me recupere. Se não der, vou torcer pelo Rogerio e tenho certeza que o time não sentirá minha falta."

Orivaldo treinou ontem na lateral esquerda, em substituição a Ricardo

ARI PRUDENTE

Se o time já não estava bem sem Ricardo e Lourival, ficou ainda mais inseguro sem Ari Prudente na zaga central, embora Gerson já esteja completamente recuperado, apenas com pouco ritmo. Ari Prudente, que passou toda a tarde de quinta-feira fazendo tratamento no joelho direito (levantamento de peso) só participou do coletivo por dois minutos. Ele ainda estava fazendo aquecimento quando sentiu o joelho e se retirou do campo.

– Não sei o que é isso, pois já estou ficando preocupado, e não sei se vai dar para jogar o clássico. Eu acho que tinha que ser feito um tratamento intensivo após o jogo de quarta, mas como não foi feito, voltei a sentir, embora ontem (quinta) fizesse tratamento na parte da tarde. Sinceramente não esperava que este problema no joelho fosse complicar tanto.

O massagista Machado, que olhava para o local lesionado, não garantiu a presença do jogador: "Não sei se vai dar. Vou deixar o local com gelo até amanhã, onde farei exame".

COLETIVO

Independente dos problemas de Ricardo, Ari Prudente e Lourival, o time considerado titular realizou o coletivo que serviu de apronto para o clássico de amanhã, que poderá ser decisivo para um dos dois times.

Antes do coletivo, Zezé reuniu todos os jogadores titulares no vestiário, exceção apenas de Rubens, e falou durante 40 minutos, procurando corrigir algumas jogadas erradas.

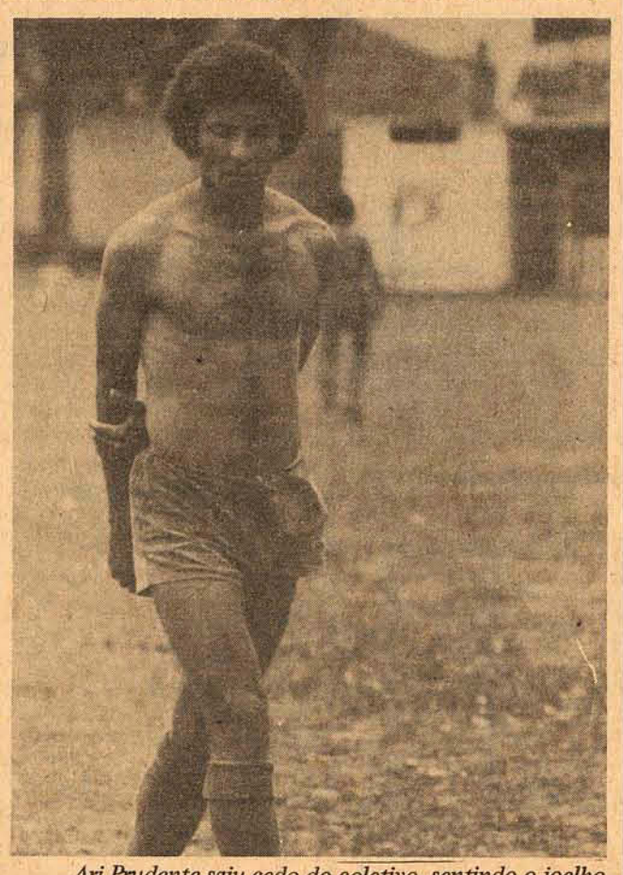

Ari Prudente saiu cedo do coletivo, sentindo o joelho

O treino foi bastante corrido, havendo mais empenho por parte dos atacantes e também mais gols perdidos. Por incrível que parea, a melhor jogada do Avai continua (ainda) sendo as arrancadas de Zenon pela esquerda, penetrando com facilidade pela zaga (jogada individual) e finalizando, quase sempre com acerto.

Apenas Paulo Roberto, várias vezes colocado à frente do gol de Rubens, não finalizava com acerto e também não acompanhava o ritmo do ataque, onde João Carlos, jogando fora de suas características tradicionais (jogou ofensivamente), se constituiu no atacante mais perigoso.

Rogério não comprometeu, jogando plantado na frente dos zagueiros, mas para quem tem Lourival, deixou a desejar. Veneza também não esteve bem, errando nas finalizações e nos lançamentos. Apesar de tudo, Zezé aparentemente está tranquilo, mesmo com os três problemas: "Se eles não se recuperarem, vai o time que treinou, pois é o que tenho de melhor."

Hoje haverá recreação, quando Zezé definirá o time.

FIGUEIRENSE

Luis Everton não aceitou a troca e abandonou o treino no 2o. tempo

O Figueirense realizou coletivo apronto ontem à tarde. A princípio Lauro Búrigo havia marcado o treino para hoje, mas conversando com Cláudio Wagner ele chegou à conclusão de que ontem seria o dia ideal, pois em caso de contusão haveria tempo suficiente para recuperar o jogador.

Com o sol muito quente os jogadores procuraram se poupar ao máximo e por isso o treino se manteve calmo. Somente na segunda fase quando Lauro Búrigo colocou Caco no lugar de Luiz Everton é que o treino esquentou. Everton ficou aborrecido com a substituição e abandonou o gramado sem nada comunicar ao treinador que desconheceu o procedimento do atleta.

O jogador não aceitou ser substituido por Caco e abandonou o treino

A princípio Lauro Búrigo iria manter o mesmo time que empatou com o Palmeiras no último domingo, mas com o problema Luiz Everton a equipe poderá ser modificada com Caco entrando na ponta-delança. Embora os jogadores não tivessem se empenhado a fundo o treinador gostou do rendimento do coletivo, onde Jaci parece que aos poucos vai desencabulando e ontem marcou dois belos gols além de aparar de cabeça várias bolas centradas da linha de fundo por Marcos e Casagrande.

Casagrande apresentava dores no tornozelo mas não chega a ser problema. Todavia, Rubens Ghisi pediu que o lateral não dividisse a bola e nem desse chutão para não agravar o problema. Moacir também vem se recuperando a contento, treinou com desenvoltura e nada sentiu, enquanto Marcos apresenta alguns quilos a menos mas não chega a atrapalhar a sua produção segundo informou Iberê Rosa.

Os jogadores se apresentam esta manhã onde farão recreação e se concentrando às 20 horas nas dependências do estádio. Como o Figueirense atravessa uma situação difícil, com os jogadores contrariados com o atraso nos salários, Búrigo, Iberê e Cláudio conversam com os jogadores diariamente conscientizando-os que só com vitória é que o problema poderá ser superado. Jaci, que antes vinha sendo marcado pela torcida devido a falta de gols, respondeu no treino com a seguinte frase: "Que meus inimigos tenham vida longa para que possam ver o meu sucesso", o que ele espera no clássico.

Como Ortiga mais uma vez prometeu colocar os salários do plantel em dia, os jogadores estão torcendo para uma boa renda sendo que alguns ontem passaram um bom tempo fazendo previsões. Afinal, a única esperança está no clássico de amanhã.

Wanderlei irritado com situação do clube

"Estou há 30 dias no clube e não conheço o presidente"

O Opala vermelho entrou no estádio e se localizou debaixo das arquibancadas metálicas. Um tanto apressado, o goleiro Wanderley bateu a porta e se dirigiu para o vestiário: "Puxa vida, assim não dá, não me sobra tempo para nada". Além do futebol o goleiro tem um comércio de venda de tratores e agora acha que o Figueirense está lhe dando prejuíz o.

"Eu fiz esse contrato – até o fim do campeonato – mas para servir o Cláudio Wagner e Lauro Búrigo, pois neste período a minha firma normalmente não tem movimento, mas deu zebra, e na semana passada chegamos a vender vários tratores e eu preciso de tempo para legalizar essa documentação e para isso tenho que dispor de tempo para efetuar curtas viagens pelo interior."

Segundo Wanderley, ele só não desiste agora porque além do contrato empenhou a sua palavra com o clube, mas em seu próprio prejuíz o e de uma coisa ele está certo. Não renova de jeito nenhum. Durante os treinos Wanderley, sempre desinibido, brincas muito com Nilson, dizendo para o goleiro tomar cuidado "senão eu passo a mão na amarelinha". Mas na verdade Wanderley não está brigando para ser titular.

"Não faço questão de brigar pela posição com Nilson, mesmo porque ele precisa do futebol e eu estou com a minha vida decidida. Eu simplesmente brinco com Nilson que quero a amarelinha, pois todo o goleiro precisa de uma sombra senão relaxa os treinos.

SALÁRIOS

Além dos problemas particulares, o que tem deixado Wanderley aborrecido é a difícil situação financeira por que passam seus companheiros de clube. "Sinceramente, eu não consigo suportar essa coisa, esse sofrimento diário do pessoal. Ainda ontem um colega me pediu Cr$ 10,00 para comprar leite para casa, isso chega a ser ridículo. Tem jogador com vários meses de atraso e recebe como vale 100 cruzeiros, como é que um sujeito casado pode passar? O problema é muito sério, só quem vive diariamente dentro do clube é que sente o drama."

O que mais deixa o goleiro indignado é a falta de solução por parte dos dirigentes. "E não aparece ninguém no estádio para trazer uma palavra de consolo, o seu Lauro e o Cláudio é que têm de ficar "dobrando" o pessoal todos os dias, caso contrário não sei o que já teria acontecido."

Wanderley afirma que conhece bem a situação do futebol catarinense, e nunca viu rendas tão boas quanto agora. E no jogo contra o Caxias deram 50 cruzeiros de bicho. "Eu sinceramente não preciso do Figueirense para viver, mas falo pelos companheiros. Eles não merecem isso. A sorte da diretoria é ter um plantel disciplinado, com jogadores responsáveis. Em outro clube, com situação idêntica, já tinha acontecido um levante."

Para quem vive a vida do clube diariamente e conhece a revolta dos jogadores com a atual situação, sabe que de uma hora para outra o plantel vai se rebelar contra os responsáveis, e se isso já não aconteceu é porque o Figueira tem um supervisor chamado Cláudio Wagner o que, além de ajudar é respeitado por todos os jogadores. É comum se ver um atleta pedindo a torcedores notas de cinco e dez cruzeiros ou alguma moeda para pagar o ônibus. Mas na verdade o plantel do Figueira vem sofrendo em silêncio, pois qualquer reclamação de alguém o presidente simplesmente manda embora e conseguir clube nessa época não é tarefa fácil.

E O PRESIDENTE?

"Estou há mais de 30 dias no clube, só conheço o presidente de fotografia. Lembro que quando eu estava no São Paulo, os dirigentes, principalmente nos dias de coletivo e de jogo, vinham a campo saber dos problemas dos atletas e inclusive participavam das preleções. Aqui é diferente, o Figueirense está entregue a Cláudio Wagner e Lauro Búrigo. Não estou querendo entrar na vida interna do clube, pois não é problema meu, mas sinto na carne o problema de meus companheiros".

Enquanto Wanderley falava ao repórter, um grupo de jogadores rodeava o goleiro. Todos estavam felizes, queriam dizer tudo aquilo num desabafo geral. Alguns até sorriam de contentes. "É preciso que a torcida tome conhecimento desses problemas, para que no dia do jogo, quando o atleta não render o esperado, é porque ele tem problemas e a massa tem que entender. Por mais que o jogador se prepare psicologicamente, ele não pode entrar em campo de cabeça erguida e os menos preparados não conseguem deixar problemas desta natureza fora do estádio."

Ressaltou Wanderley que alguém tem que tomar uma providência, que o presidente, "que eu não tive o prazer de conhecer pessoalmente" apareça para conversar com os jogadores, pois o plantel não pode continuar assim. É tão fácil, descontem um papagaio no banco e acertem com a gente. O presidente fala em rádio e jornal que vai resolver o problema, mas não resolve. Tem que vir a campo trazer o apoio moral, pois aqui todos são responsáveis."

Wanderley acredita que os jogadores já não têm a mesma motivação, e de uma coisa ele está certo: "O Figueirense ainda não caiu de produção porque não perdeu. A hora que for derrotado o baque é total. A diretoria tem que respeitar os jogadores, respeitar para ser respeitada. Estou trazendo esses problemas a público porque não posso ficar calado diante desta situação. Não que eu queira ser líder, mas sim, porque tenho uma situação tranquila e sinto bastante a situação dos companheiros. A diretoria tem que pensar melhor nesses homens, a maioria é chefe de família. Botem uma grana na mão dessa gente que no clássico o pessoal estará correndo mais do que nunca. Só a tranquilidade traz vitórias".

A crise que persegue o Figueirense durante todo o ano tem trazido sérios prejuíz os para diversos jogadores que já perderam apartamento, carro e outros pertences, além daqueles que têm vultosas quantias para receber e não sabem como e quando isso poderá se tornar realidade.

INTERIOR

Marcílio: mesmo time em Blumenau

Pela alegria e empenho dos jogadores no coletivo de ontem à noite no Estádio Hercílio Luz, a vitória contra o Caxias trouxe reflexos positivos além do esperado.

Todos se empenharam, jogando ofensivamente na base da velocidade de França e Nilton pelas pontas, deixando o treinador Jorge Ferreira confiante num bom resultado amanhã contra o Palmeiras, embora o jogo seja realizado em Blumenau.

O coletivo teve a duração de 60 minutos e foi um dos melhores já realizados. Jorge Ferreira não esconde para ninguém que com a entrada de Miltinho na meia-cancha o time ganhou mais maturidade e confiança: "O Marcílio precisava mesmo de um líder dentro de campo'"

Para amanhã, Jorge já confirmou o mesmo time que venceu o Caxias na quarta-feira: Zé Carlos; Lico, Ditão, Vadinho e Reginaldo; Miltinho e Carioca; França, Sergio Mafra, Rubinho e Nilton.

Hoje pela manhã haverá recreação e o time se concentrará à noite nas dependências do seu estádio e só viajará para Blumenau amanhã pela manhã. Para motivar ainda mais a equipe, a diretoria prometeu um prêmio especial em caso de vitória.

Problemas do Inter estão no meio-campo

Roberto Caramuru, treinador do Internacional, tem um problema sério na meia-cancha e não sabe como o time sairá jogando amanhã contra a Chapecoense. Gaspar viajou para Porto Alegre no começo da semana e ainda não apareceu em Lages e Vitor Hugo não ganhou condições de jogo da Federação, o que pode acontecer hoje pela manhã.

No coletivo realizado ontem à tarde Caramuru não pôde contar com Airton, Jaime e Eduardo, além de Darlan (machucado) e Gaspar. Se Vitor Hugo não ganhar condições de jogo e Gaspar não voltar de Porto Alegre, o treinador do Inter ficará em situação difícil para formar a meia-cancha. Mas ele espera contar com pelo menos um dos dois, ficando assim o time do Internacional para jogar contra a Chapecoense amanhã à tarde, no Estádio Municipal: Luis Fernando; Eduardo (entra no lugar de João Carlos, expulso quarta-feira em Joinville), Airton, Mário José e Raul; Vitor Hugo ou Luis Carlos e Gaspar ou Luis Carlos; Ademir, Luis Carlos ou Zequinha, Parraga e Maciel.

Sobre a reclamação do Marcílio Dias, cujos dirigentes dizem não ter recebido todo o dinheiro a que tinham direito no jogo de domingo, em Lages, a direção do Inter explica o seguinte:

– Nós pagamos ao Marcílio Dias os quarenta por cento sobre a arrecadação a que tinham direito, como time derrotado, num total de 3.200 cruzeiros. Acontece que eles exigiram mais três mil como ajuda de custo e com isto não concordamos, é evidente, pois não foi combinado na Assembléia Geral.

Caxias completo pela 1a. vez

Uma novidade no time do Caxias para o clássico de amanhã: Castor ganhou condição de jogo da Federação Catarinense de Futebol e estréia na ponta esquerda, em substituição a Beto.

Agora talvez o treinador Vasconcelos fique um pouco mais tranquilo quanto ao rendimento do ataque. Nos dois primeiros jogos do Caxias (derrotas para Figueirense e Marcílio Dias), o técnico não gostou nem um pouco do rendimento dos atacantes, principalmente no segundo jogo, quando o time não pôde contar com Dirmael, expulso por José Carlos Bezerra contra o Figueirense.

O zagueiro Alberto e Dirmael voltam ao time amanhã, depois de cumprirem a suspensão automática: um com três cartões amarelos e o outro por expulsão. Assim, o time provável do Caxias para este clássico será Elário; Valdecir, Pompeu, Alberto e Silvinho; Piava e Fontan; Ferreira, Dirmael, Romualdo e Castor.

Se Vasconcelos puder confirmar esta formação amanhã, diante do América, esta será a primeira vez que o Caxias joga completo no campeonato estadual. Um motivo a menos para queixas após o jogo, em caso de derrota.

CÂMARA MUNICIPAL DE FLORIANÓPOLIS

ASSESSORIA DE IMPRENSA

NOTA OFICIAL DA CÂMARA MUNICIPAL DE FLORIANÓPOLIS

A MESA DA CÂMARA MUNICIPAL, POR DELIBERAÇÃO SOBERANA DO PLENÁRIO, COMUNICA AOS MUNÍCIPES QUE ESTÁ TRAMITANDO NA CÂMARA MUNICIPAL, O PROJETO DE LEI QUE VISA DISCIPLINAR A VENDA DE LOTES INCORPORADOS AO PATRIMÔNIO DO MUNICÍPIO, NO BALNEÁRIO DE CANASVIEIRAS, NESTA CAPITAL.

Florianópolis, 28 de novembro de 1974.

CÉSAR FILOMENO FONTES – Presidente em Exercício

ARNO SEARA – 1o. Secretário em Exercício

SPYROS DIMATOS – 2o. Secretário em Exercício

LOJA 93 m2

Vende-se ou Aluga-se

Localizada no Edifício Itapoã, rua Desembargador Pedro Silva, esq. Aimorés – Itaguaçu. Pronta entrega. Ver hoje e domingo, no local, com o sr. Antonio Augusto ou com a Construtora Alliança Ltda – Fone 6294

Acervo: Biblioteca Pública SC - Hemeroteca Digital Catarinense

Mobral encerra ano letivo com entrega de 300 certificados

Criciúma(Sucursal) – Será realizada hoje pela Comissão Municipal do Mobral de Criciúma, a entrega dos certificados de conclusão do Curso de Alfabetização, a 300 mobralistas, cuja solenidade terá início com a celebração de uma missa cívica na Igreja Matriz São José, em Criciúma.

A missa não será apenas um culto religioso, mas também uma festa cívica, e seu início está a cargo da Associação Coral de Criciúma, com a execução do Hino Nacional. Após a conclusão da mesma, o presidente do Mobral, Juiz de Direito da 1a. Vara de Criciúma, Sr. Heliodoro Franzoi fará a entrega dos certificados.

METAS

– No Brasil, primeiramente dois Estados foram escolhidos para erradicar o analfabetismo: Paraíba e Santa Catarina. Cada Estado tem um certo número de analfabetos a erradicar, e na Paraíba, onde o curso já foi concluído, o levantamento posteriormente realizado acusou que "a meta não foi alcançada". Em Santa Catarina, onde o curso está sendo concluído, os resultados serão conhecidos até o fim do ano, e se sessenta por cento dos que frequentam o curso em todo o Estado forem considerados alfabetizados, o objetivo será alcançado. Caso contrário, no próximo ano se dará continuidade ao programa do Movimento Brasileiro de Alfabetização – diz a supervisora do Mobral em Criciúma.

– De acordo com a meta estipulada para Criciúma pelo Mobral, com sede no Rio de Janeiro, teria a Comissão do Mobral no município que alfabetizar em torno de 1200 pessoas. Mas no levantamento realizado, foram localizadas 1700 pessoas sem o mínimo grau de instrução, das quais apenas 541 compareceram aos 22 postos do Mobral montados em todo o município, havendo no decorrer do curso 82 casos de desistência.

De acordo com o ponto de vista da supervisora, desta forma não será possível atingir a meta imposta pelo Mobral Central, mas se outro município catarinense atingir a um índice de alfabetização acima da meta prevista, cobrirá o deficit do município de Criciúma, pois se em todo Estado forem alfabetizados 60% dos que frequentam os cursos, terá cumprida sua missão.

No entender da supervisora, o tempo previsto para a alfabetização – 5 meses – "é muito pouco". E exemplifica com um fato ocorrido em Criciúma, onde os mobralistas estão compreendidos na faixa etária dos 35 aos 65 anos de idade, desenvolvendo na maioria atividades em horário comercial, o que atrapalha a frequência às aulas, "sendo que alguns trabalham como guardas revezando o serviço com colegas".

– No próximo ano, esteja ou não erradicado o analfabetismo em convênio a ser firmado entre a municipalidade e o Mobral Central, funcionarão em Criciúma cinco classes do Supletivo do Mobral.

– O supletivo, também conhec-do como educação integrada, nada mais é que uma continuação do Mobral. O curso terá duração de um ano, não tendo período de férias, e contando com todas as matéria do primeiro grau (englobadas em Português e Matemática). No final do Curso, os alunos aprovados receberão certificados equivalentes à quarta série do primeiro grau.

Escola Profissional faz exposição de trabalhos

A Escola Profissional Feminina de São José inaugura hoje a exposição dos trabalhos confeccionados por suas alunas durante o corrente ano. A mostra terá lugar no antigo prédio da Prefeitura Municipal e o ato de inauguração deverá contar com a presença do Prefeito Arnaldo M. de Souza, vereadores e outras autoridades.

A exposição, que reunirá trabalhos confeccionados com rendas e bordados, estará aberta ao público até o próximo dia dois de dezembro, nos horários das 8 às 12 horas e das 14 às 22 horas.

Blumenau ornamenta suas ruas às festas natalinas

Blumenau(Sucursal) – Em Blumenau a motivação para as festividades natalinas começou cedo este ano. Praticamente toda a decoração das principais ruas da cidade já foi providenciada pela Prefeitura Municipal e inúmeras lojas comerciais ornamentaram as suas dependências aguardando o grande movimento previsto para após a 1a. quinzena de dezembro. Os luminosos, segundo os próprios habitantes, dão um ótimo aspecto à cidade e têm agradado aos turistas. Nos bairros, entretanto, são os próprios moradores a improvisar os enfeites, visto que em apenas dois deles está sendo aproveitado o material utilizado nos anos anteriores.

Na Rua XV de Novembro foram colocados grandes sinos luminosos e coloridos, ficando a Avenida Beira Rio com a mesma decoração do ano passado.

A instalação está sendo feita no período noturno, evitando o movimento do tráfego, com a ajuda de funcionários da Celesc que são os encarregados pela instalação elétrica. Espera-se, por outro lado que não ocorram vendavais, como o do ano passado que arrancou boa parte dos enfeites, danificando a maior parte.

Brusque enfeita as ruas para movimentar comércio

Brusque(Correspondente) – A ornamentação natalina, promovida pela Prefeitura Municipal e destinada às ruas centrais da cidade, ficará pronta amanhã. Os enfeites obedecem ao projeto do artista brusquense Lotar Raynério Krieger, que também supervisiona os trabalhos de confecção nas oficinas da Prefeitura.

A ornamentação este ano consta de caixas coloridas com quatro motivações e pequenos quadriláteros.

CONTAS APROVADAS

O Tribunal de Contas da União aprovou as contas da Prefeitura Municipal de Brusque, referentes à aplicação do Fundo de Participação dos Municípios, relativo ao ano de 1973.

Os preços altos espantam os consumidores comedidos.

Nem o apelo publicitário alivia os supermercados da escassa freguesia

Itajaí (Sucursal) – Os carrinhos de compras circulam rasos, quase vazios ante os apelos publicitários e os cartazes de "boas ofertas" dependurados nas paredes e prateleiras dos supermércados.

As donas de casa, que antigamente frequentavam os supermercados de Itajaí com grande frequência, hoje cumprem a missão de abastecer o lar com compras esporádicas e sempre com uma preocupação: o rendimento máximo do dinheiro disponível para os produtos indispensáveis à manutenção e à resistência aos artigos considerados supérfluos. Isso tem ocorrido principalmente em razão da alta repentina dos preços dos artigos comestíveis, que faz com que haja uma adaptação das compras com o dinheiro disponível, e não com as necessidades da pessoa, ainda mais que os artigos têm que ser pagos no ato da compra, sem a facilidade dos crediários das lojas de vestuários e artigos para o lar.

ORÇAMENTO MANTIDO

Zenilda Medeiros, 32 anos, casada e com dois filhos, diz que nos últimos meses foi obrigada a reduzir suas compras mensais para o mínimo indispensável. A primeira medida tomada para a manutenção do orçamento foi o corte no consumo da carne – "agora só comemos carne três vezes por semana". Como a maioria das donas de casa, ela passou à compra de gêneros alimentícios de primeira necessidade, como arroz, feijão, massa, batatas, temperos, leite, pão e manteiga (ou margarina). As verduras e frutas, em virtude do alto preço, foram relegadas a segundo plano, assim como o consumo de sobremesa (doces, frutas) bebidas, consumisas poucas vezes. Zenilda precisa reservar o dinheiro que seria gasto com isso para a compra de outras coisas também indispensáveis para o consumo da família, como creme dental, sabonete, papel higiênico e desodorante, preferindo evitar a perfumaria, para não se empolgar e acabar levando o que não precisa.

ESTOQUE ACUMULADO

Segundo os funcionários de alguns supermercados de Itajaí, as vendas do setor de bebidas cairam muito também nos últimos meses, tendo que ser utilizados artifícios para que os mesmos sejam adquiridos. Um exemplo seria o ciclo de ofertas sempre em vigor, onde uma determinada marca de refrigerante ou de bebida alcoólica está sempre em promoção.

As prateleiras de enlatados e conservas também permanecem praticamente intocáveis, não sendo necessária a reposição do estoque mais que uma vez por dia, tal o abandono por parte dos fregueses em relação a esses artigos. Mais que qualquer outro, os artigos mais sofisticados e estrangeiros, como caviar, salmão, uísque e vinhos, continuam à espera de clientes selecionados pelos funcionários em relação à escala de vencimentos e pela zona em que se situa o supermercado, pois na opinião dos funcionários, "a gente vende mais para os ricos, que moram nos bairros *chics* da cidade".

PREJUÍZOS

O problema da alta nos produtos comestíveis não atingiu, como pode parecer, apenas o consumidor, mas também os produtores e os donos de supermercados e armazéns. Saindo a matéria-prima mais cara para o produtor, este venderá o produto industrializado a preço mais alto ao intermediário, no caso o supermercado ou o dono de quitanda, que para manter a margem de lucro, cobra preços fora das possibilidades do consumidor, que vê-se na contingência de diminuir suas compras para a manutenção do orçamento, tendo, desta maneira, seus estoques acumulados.

Assim como as vendas nos supermercados diminuiram, os armazéns, quitandas e açougues têm se visto, praticamente, na contingência de fechar suas portas, pois comprando sempre os artigos em estoques menores que os supermercados, pedem preços mais altos pelos mesmos produtos, tendo, portanto, sua freguesia diminuída, que os procuram apenas em casos de emergência.

Presidente Nacional da Apae coordena o V Encontro no Sul

Criciúma(Sucursal) – Foi aberta ontem às 20 horas no Criciúma Clube, pela Banda Marcial da Sociedade de Assistência aos Trabalhadores do Carvão, o V Encontro das Apaes de Santa Catarina. Às 20h30m deu-se a sessão solene de abertura, pela conferencista Sarah Couto Cesar, Diretora Geral do Centro de Educação Especial, abordando o tema "O Cenesp e as Apaes", e tendo como convidado de honra o presidente da Federação Nacional das Apaes, Sr. José Cândido Borba. O Encontro, que se encerrará hoje à noite, está sendo presidido pelo IX Vice-Presidente da Federação Nacional das Apaes, Sr. Álvaro José de Oliveira.

PROGRAMAÇÃO

As atividades de estudo do Encontro terão início hoje às 8 horas, com a formação de grupos de trabalho. Os expositores serão o vice-presidente das Apaes de Santa Catarina, Sr. Álvaro José de Oliveira; Assistente Social Neusa Guedes; Coordenadora de Bem-Estar Social do Inps de Santa Catarina eo professor José Manoel Medeiros, diretor administrativo da Apae de Tubarão.

Para as 10 horas o programa prevê a formação de dois grupos de trabalho, o primeiro composto de secretários e executivos das Apaes, e o segundo por professores das Escolas Especializadas para a educação de excepcionais. Às 14 horas haverá plenário em que será apresentada uma síntese dos trabalhos elaborados pelos grupos.

Seguindo-se a isso, serão ouvidos depoimentos de cinco pais de crianças excepcionais, fazendo parte de um painel: "A Família e o Excepcional". As resoluções para os problemas mais prementes enfrentados pelas Apaes serão dados em sessão plenária com a diretoria da Federaão Nacional das Apaes.

A sessão solene de encerramento está prevista para as 20h30m com conferência proferida pelo vice-presidente da Federação Nacional das Apaes de São Paulo, sobre o tema "Dimensões da Assistência ao Excepcional", e por fim, apresentação da Associação Coral de Criciúma.

Furb instala escritório jurídico em Itaituba

Blumenau (Sucursal) – Numa iniciativa tida como pioneira em todo o Brasil, a Faculdade de Direito da Fundação Educacional da Região de Blumenau istalou no Campus Avanado de Itaituba, estado do Pará, um escritório jurídico para atender aos habitantes de toda a região que funcionará a partir do próximo ano. A necessidade de sua implantação, para prestação permanente de serviços foi sentida pelos estagiários da Furb que, mensalmente, são enviados à localidade, onde até hoje não existe um advogado formado. O professor Humberto D'Ávila Rufino, do Departamento de Direito Processual, foi especialmente enviado no mês passado a Itaituba para orientar os trabalhos de instalaão auxiliado pelo acadêmico Álvaro Castro da Faculdade de Direito de Itajaí.

Em contatos mantidos diretamente com o Presidente do Tribunal de Justiça e Procurador Geral do Estado, em Belém, ficou assegurado um apoio total às atividades do novo escritório além de prometida a designação de um Juiz de Direito para aquele município paraense.

A medida faz parte do Projeto Rondon, através de um projeto de interiorização para fixação de profissionais nos 19 "Campi" espalhados pelo país. Aproveitando o campo jurídico a Furb elaborou consequentemente o seu próprio projeto que foi apresentado aos setores competentes e depois aprovado para posterior execução.

Esclareceu o Professor Humberto que em meados do mês de janeiro próximo já deverá ter sido designado um advogado formado para responder pelo escritório, havendo por hora inúmeros candidatos interessados.

ESTADO DE SANTA CATARINA
SECRETARIA DOS TRANSPORTES E OBRAS
DEPARTAMENTO DE ESTRADAS DE RODAGEM

AVISO

O DEPARTAMENTO DE ESTRADAS DE RODAGEM DA SECRETARIA DOS TRANSPORTES E OBRAS DE SANTA CATARINA, comunica aos interessados que se acha aberto a Tomada de Preços-Edital no. 52/74 para fornecimento de arame farpado, com prazo de entrega das propostas até as 15,00 horas do dia 20 de dezembro de 1974, no Protocolo Geral do DER/SC, Edifício das Diretorias em Florianópolis.

Cópia do referido Edital e maiores esclarecimentos serão obtidos na Sede do DER/SC., no endereço acima citado.

DERSC., em Florianópolis, 28 de novembro de 1974.
Eng. Civil Ernani Abreu Santa Ritta
Diretor Geral do DERSC.

ESTADO DE SANTA CATARINA
SECRETARIA DOS TRANSPORTES E OBRAS
DEPARTAMENTO AUTÔNOMO DE EDIFICAÇÕES
EDITAL DE TOMADA DE PREÇOS Nº 20/74

AVISO

O Departamento Autônomo de Edificações torna público para conhecimento dos interessados, que se acha aberto o Edital de Tomada de Preços no. 20/74, para fornecimento e colocação de Armários e Balcões para o EDIFÍCIO DO TRIBUNAL DE JUSTIÇA DO ESTADO DE SANTA CATARINA, em Florianópolis.

O Edital, bem como quaisquer esclarecimentos, poderão ser obtidos na Sede do Departamento Autônomo de Edificações, 10o. andar do Edifício das Diretorias, à Rua Tenente Silveira, em Florianópolis, de 2a. a 6a feira, no horário das 14:00 às 18:00 horas.

Florianópolis, em 27 de novembro de 1974.
Engo. Hélio Costa
DIRETOR GERAL

DECLARAÇÃO

O PRESIDENTE DO CONSELHO ADMINISTRATIVO do Fundo de Desenvolvimento do Estado de Santa Catarina – FUNDESC, leva ao conhecimento dos Senhores contribuintes do ICM que o prazo para a opção dos incentivos fiscais, referentes aos depósitos anteriores a 16 de julho de 1974, encerra-se em 16 de janeiro de 1975, à vista das disposições da Lei no. 5.041, de 02 de julho de 1974.

Outrossim, comunica, que até a data limite (16-01-75) não haverá reunião extraordinária do Conselho Administrativo para aprovação de novos projetos, ressaltando que a prescrição do prazo para a escolha do projeto será irrecorrível e inadiável.

Florianópolis, 28 de novembro de 1974.
Sérgio Uchoa Rezende
Presidente

ASSOCIAÇÃO CATARINENSE DE PROPAGANDA

COMUNICAÇÃO

A Diretoria da Associação Catarinense de Propaganda, comunica que tendo em vista as eleições para a nova diretoria marcada para o dia 21/12/74, abriu inscrições para admissão de novos associados.

Os interessados poderão obter informações com Osmar Antônio Schlindwein no jornal O ESTADO – fone 3022, Milton de Almeida Coelho na Public – fone 3689 e Juarez Viera Aguiar na Jotaguiar em Blumenau.

Fpolis, 27/11/74.

Encerrando com chave de ouro as grandes promoções deste ano, O CLUBE RECREATIVO 6 DE JANEIRO, apresentará dia 14 de dezembro às 23 horas:

PERLA

(Uma promoção da Rainha do Clube)

Acervo: Biblioteca Pública SC - Hemeroteca Digital Catarinense

Marfiso Automóveis

RUA: GAL. GASPAR DUTRA – ESQ. AFONSO PENA fone 6597
ESTREITO – FPOLIS.

VEÍCULOS NOVOS.

CORCEL LDO – AMARELO PIERROT	OK
CORCEL LUXO – AZUL COLONIAL	OK
CORCEL LUXO – MARRON CONHAQUE	OK
OPALA CUPÊ – VERMELHO VINHO	OK
CHEVETTE – BRANCO EVEREST	OK
VOLKSWAGEN 1500 – BRANCO LOTUS	OK

VEÍCULOS USADOS

OPALA CUPÊ – VERDE METÁLICO	1973
BELINA – AZUL COLONIAL	1973
DODGE DART – AZUL C/PRETO	1972
CORCEL STD – BRANCO	1972

Veículos OK e usados de qualquer marca da linha Nacional.

Amauri
PEÇAS E VEÍCULOS LTDA.

REVENDEDOR AUTORIZADO

ESTOQUE DE VEÍCULOS

FUSCÃO – Branco Lótus	1973
FUSCÃO – Branco Lótus	1972
FUSCÃO – Amarelo Colonial	1972
FUSCÃO – Bege Claro	1971
FUSCÃO – Vermelho	1970
SP 2 – Amarelo Safari	1973
KOMBI – Branco Lótus	1969
VARIANT – Azul Pavão	1971
VARIANT – Vermelho	1970
CORCEL 4 PORTAS – Branco Everest	1973
DODGE RT – Branco e Preto –	1973
DODGE DART – Verm. Etrusco	1972
MAVERICK – Azul	1974
OPALA CUPÊ – Verde Metálico	1972
RURAL WILLYS – Bage Banbu	1968
CHEVETTE – Rosa Pantera	1974

POSSUIMOS VEÍCULOS VOLKSWAGEN OK
VEÍCULOS USADOS DE QUALQUER MARCA.
R. GASPAR DUTRA – 90 ESTREITO
FONES – 6312 – 6628 – 6632
Florianópolis.

CARIONI COM. AUTOMÓVEIS LTDA.

Av. Rio Branco, 53 - Fone 3966

CORCEL CUPÊ	1972
Volks Sedan 1300	1968
Kombi Luxo	1970
Variant Branca	1972
Fuscão 1500	1972

CARIONI – Tradição e conceito no ramo de automóveis.

C. RAMOS S.A.

O mais antigo revendedor autorizado Volkswagen de Florianópolis, lhe dá a certeza da melhor compra e a tranquilidade da melhor assistência técnica.
Telefones: 2250, 6244 – 6381 – 6585.

C. RAMOS S.A. ENTENDE DE VOLKSWAGEN

"MANTEMOS EM ESTOQUE TODA LINHA DE VOLKSWAGEN OK"
VEÍCULOS USADOS

TIPO: COR:	ANO:
1300 – Branco Lotus	1970
1300 – Azul Diamante	1970
TC – Azul Safira	1974
Variant – Branco Lotus	1972
Variant – Azul Pavão	1971/1972
TL 2 Portas – Azul Niágara	1973
1500 – Branco Lotus	1970
1500 – Ocre Marajó	1973

Dispomos de motores 1300, 1500 e 1600 novos ou recondicionados à base de troca

GATÃO AUTOMOVEIS

Francisco Tolentino, 13 – Fone 2980

1500 Marron Caravelle	OK
1300 Branco Lotus	OK
KOMBI Branco Lotus	1974
1200 Branco Lotus – Jóia –	1963
TL Ocre Marajó	1973

COMPRAMOS SEU CARRO À VISTA

JENDIROBA AUTOMÓVEIS LTDA.

R. Sandanha Marinho Esq. de João Pinto
FONES: 4673 – 2952

OPALA VÁRIAS CORES	1975
OPALA VÁRIAS CORES OK	1974
OPALA CUPÊ LUXO	1973
OPALA ESPECIAL	1973
CHEVETTE VÁRIAS CORES	1974
DODGE 1.800 VÁRIAS CORES	1975
DODGE "SE" VÁRIAS CORES	1975
DODGE 1.800 OK	1974
CORCEL GT	1972
CORCEL LUXO	1972
CORCEL STANDARD	1972
DODGE DART	1971

NÃO FECHAMOS PARA ALMOÇO
COMÉRCIO DE AUTOMÓVEIS, BARCOS
Financiamentos até 36 meses

BEIRA MAR

COMERCIAL BEIRA MAR VEICULOS E REPRESENTAÇÕES LTDA.

Av. Rubens de Arruda Ramos (Beira Mar Norte), 210
Fone – 4377

MAVERICK BRANCO SUPER EQUIPADO	1974
OPALA AMARELO CUPÊ ESPECIAL	1973
OPALA VERMELHO 4 PORTAS	1970
VOLKS 1500 AZUL PAVÃO	1972
VOLKS 1500 AZUL NAPOLI	1971
VOLKS 1300 BEGE CLARO	1971
VOLKS 1300 BEGE	1969
VOLKS 1300 VERMELHO	1968
VOLKS 1200 AZUL	1966

ATENDEMOS ININTERRUPTAMENTE DAS 8,00 ÀS 19,00 HORAS.

MÉDICOS

Dr. JORGE LUIZ JORGE
GASTROENTEROLOGIA

Curso de especialização na Santa Casa de Misericórdia do Rio de Janeiro – GB.

Dr. LUIZ LUPI
PSIQUIATRIA

Curso de especialização na ABMM – Rio de Janeiro – GB.

Consultório: Rua Deodoro no. 22 – sala 33 – diariamente das 14 às 19 horas.

Ministério da Indústria e do Comércio
Instituto Brasileiro do Café

DIVISÃO DE PESSOAL

EDITAL N.º 01/74

Curso de treinamento para a categoria funcional Agente Administrativo (SA-801) do Grupo Serviços Auxiliares (SA-800).

O Chefe da Divisão de Pessoal do Instituto Brasileiro do Café (IBC), em cumprimento à Instrução Normativa n.º 9, de 4 de janeiro de 1974, do Departamento Administrativo de Pessoal Civil (DASP), faz saber aos interessados que se encontram abertas as inscrições para o Curso de Treinamento exigido para Transformação de Cargos para a Categoria Funcional – Agente Administrativo (SA–801) do Grupo SERVIÇOS AUXILIARES (SA–800) do Plano de Classificação de Cargos do Serviço Público Civil da União e Autarquias Federais, instituído pela Lei n.º 5.645, de 10 de dezembro de 1970.

Poderão inscrever-se os servidores do IBC ocupantes dos cargos de ARQUIVISTAS, ASSISTENTE COMERCIAL, AUXILIAR DE ADMINISTRAÇÃO, AUXILIAR DE ESCRITÓRIO, AUXILIAR DE ESTATÍSTICO, ESCRITURÁRIO, OFICIAL DE ADMINISTRAÇÃO e TESOUREIRO-AUXILIAR; os servidores AGREGADOS, oriundos de um dos cargos citados acima e, os servidores REQUISITADOS de outros ÓRGÃOS, que tenham optado pela inclusão no Quadro de Pessoal do IBC. Os servidores licenciados ou requisitados por outros ÓRGÃOS, ocupantes dos cargos acima, deverão comparecer aos locais abaixo para inscrever-se ou para preencher o termo de desistência do treinamento, dentro do prazo estabelecido para as inscrições.

Os formulários para inscrição encontram-se à disposição dos interessados, até o dia 2 de dezembro de 1974, no horário normal de expediente, nos seguintes locais:

– COTREN – Comissão de Treinamento e de Aperfeiçoamento de Pessoal do IBC (Avenida Presidente Vargas n.º 435, 18.º andar, grupo 1801, RIO – GB);
– GABINETE do Diretor Administrativo em BRASÍLIA – DF (Edifício Central – Setor Comercial Sul – Quadra 1) e
– Seções de Pessoal ou de Administração das Agências.

Rio de Janeiro (GB), 25 de novembro de 1974.
(a) JAYME BAPTISTA FERREIRA
Chefe da Divisão de Pessoal

COMUNICADO

CEA – CENTRO DE ESTUDOS AVANÇADOS LTDA.

Solicita com urgência o comparecimento em sua secretaria das seguintes pessoas, ou seu representante:

1 – Ismar Luiz Morelli
2 – Maria Icleia Martins
3 – Sérgio Harley Silva
4 – Ubiratan Stefen Busato
5 – Tânia Mara Braga
6 – Tânia Regina Eufrásio
7 – Neli F.S. Alburquerque
8 – Luiz Carlos Brondt
9 – Marcus Flávio Ghisani
10 – Zulma Izabel Sommer
11 – Dulfe José Ramos
12 – Rodmey Felix Silva
13 – Gilson dos Santos
14 – Tânia Regina dos Santos Coelho
15 – Olinda Maria Azevedo Machado
16 – Washington Carlos Marinho
17 – Sônia Ma ria Bruggemann
18 – Rosemari Pozzi Eduardo
19 – Leonissa Estacia Hosterno
20 – Maria Terezinha Medeiros Almeida
21 – Rony João Angulski
22 – Mara Lúcia Pamplona

A DIREÇÃO

PRECISA-SE DE RECEPCIONISTA

Que tenha boa apresentação, seja dactilógrafa e possa dar referências. Tratar a Rua Rafael Bandeira, 55 com Sr. Hélcio até 19 horas.

EDITAL DE CONVOCAÇÃO

"O Presidente da Associação dos Ex-Combatentes do Brasil – Secção de Florianópolis, em cumprimento ao que estabelece o Estatuto desta Agremiação, convoca seus associados, para no dia 28.12.1974, elegerem a Nova Diretoria que deverá reger os destinos desta Associação no próximo ano de 1975.

O registro de Chapas para concorrerem à eleição, serão registradas no prazo de 15 (quinze) dias de antecedência da mesma.

Nilson Vasco Gondin
Presidente"

SINDICATO DOS EMPREGADOS EM EMPRESAS DE RADIODIFUSÃO E TELEVISÃO DO ESTADO DE SANTA CATARINA
ASSEMBLÉIA GERAL EXTRAORDINÁRIA
EDITAL

Pelo presente Edital, o Sindicato dos Empregados em Empresas de Radiodifusão e Te levisão do Estado de Santa Catarina, na forma dos seus Estatutos, convoca todos os seus associados quites com a Tesouraria, a comparecerem à ASSEMBLÉIA GERAL EXTRAORDINÁRIA, a ser realizada no dia 5 (cinco) de dezembro de 1974, em primeira convocação, às 18,00 (dezoito) horas, em sua sede social, junto à Casa do Jornalista, Rua Deodo, 22 – 4o. andar – sala 41, com maioria legal, ou em segunda e última convocação com qualquer número de associados presentes, no mesmo dia, às 19,00 (dezenove) horas, a fim de discutir e deliberar a respeito da seguinte ORDEM DO DIA:

Discussão, elaboração e votação das reivindicações a serem apresentadas aos empregadores, outorga de poderes à Diretoria do Sindicato para o encaminhamento das reivindicações, celebração de acordos ou instauração de dissídio coletivo, e fixação da importância correspondente a cada trabalhador abrangido pelo acordo ou dissídio.

Florianópolis, 29 de novembro de 1974.
Osmar Aires Teixeira
Presidente

BELISSIMA CHACARA

No município de Balneário Camboriú, próximo ao Hotel Plaza Itapema, com 150.000 metros quadrados, próximo da praia. Tendo boa casa, com água encanada, luz e força, árvores frutíferas, plantações, barracões para criação de frango, estábulo de vacas. Ótima pastagem. Preço Cr$ 450.000,00. Metade de entrada e saldo facilitado.
Tratar fone 4128.

APARTAMENTO CENTRO

NO EDF. VISCONDE – RUA VISCONDE DE OURO PRETO, COM 2 QUARTOS, SALA, COZINHA, 2 BANHEIROS E ÁREA DE SERVIÇO. – PREÇO: Cr$ 150.000,00
TRATAR NO EDF. DIAS VELHO SALAS 16 e 17 ou FONE 3537 – REGIS IMÓVEIS CRECI 142.

CASA

NA RUA ANTONIO CARLOS FERREIRA FINAL DA AGRONÔMICA CASA DE ALVENARIA COM 2 QUARTOS, SALA, COPA–COZINHA, BANHEIRO, ABRIGO PARA CARRO.
PREÇO: Cr$ 80.000,00
TRATAR NO EDF. DIAS VELHO SALAS 16 e 17 OU FONE 3537
REGIS IMÓVEIS – CRECI 142

ALUGA-SE

Apartamento Ed. Dias Velho. Tratar pelo fone 3795.

RESIDENCIA - ALUGA-SE

Em Bom Abrigo à rua Antenor Morais, 240.
Tratar fone 3573.

TELEFONE - VENDE-SE

VENDE–SE UM TELEFONE RESIDENCIAL.
TRATAR NA TRAVESSA STODIECK, 26-AP. 402 OU PELO TELEFONE 4220.

TERRENOS

1 – LOTEAMENTO STODIECK LOTE 157
PREÇO Cr$ 25.000,00 + 5 X Cr$ 5.000,00
2 – LOTEAMENTO FIGUEIREDO (COQUEIROS)
PREÇO Cr$ 30.000,00
TRATAR NO EDI. DIAS VELHO SALAS 16 e 17.
OU FONE 3537 – RÉGIS IMÓVEIS – CRECI 142.

CONSTRUTORA JOWI

AV. IVO SILVEIRA, 4.501 – FONE: 64-53
CONSTRÓI SUA CASA FINANCIADA EM ATÉ 240 MESES.
COMPRA OU VENDE SEU IMÓVEL
Creci–17

SOCIEDADE CONSTRUTORA TRIANGULO S/A
ADMITE

AUXILIAR DE ESCRITÓRIO
MOTORISTA PARA BASCULANTES
OPERADORES DE PATROLAS
OPERÁRIOS BRAÇAIS

Os interessados deverão dirigir-se à Rua 2 de Setembro, 3416 em Blumenau.

CONVITE PARA MISSA

A família do sempre lembrado Theodoro Dal Grande Brüggemann convida parentes, amigos e pessoas de suas relações para assistirem a missa de 6o. mês de falecimento, que mandam celebrar no dia 03 de dezembro (Terça-feira), às 19 horas, na Capela do Colégio Catarinense.
Fpolis, 01-12-74.

VENDE-SE

CRECI-31 – Fones 25-48 e 20-82
Rua Marechal Guilherme, no. 5
(horário comercial)

COQUEIROS – Praia das Palmeiras
Casa Mista – frente p/o mar – 70m2 – terreno 10x33
Preço: Cr$ 60.000,00

COQUEIROS – Praia da Saudade
Apto. com Garage – 100m2
Preço: entrada Cr$ 15.000,00 – Saldo Totalmente financiado.

COQUEIROS – Praia do Meio
Casa Recém-construída – 90m2
Entrada 50% – Saldo financiado

COQUEIROS – Praia da Saudade – Zona Comercial
Frente p/o asfalto – área 420m2
Parte construída
Preço: a combinar

CENTRO – Edf. Dias Velho
Loja P/comércio – área 68,42m2

CENTRO Zona Comercial – Casa Antiga
2 frentes: Conselheiro Mafra – Francisco Tolentino
Preço: Cr$ 150.000,00

JURERÊ – A 200m do mar
lote com 450m2
preço: Cr$ 30.000,00

ESTREITO – Área de 980m2
Duas frentes – Zona Comercial
Preço: Cr$ 150.000,00

ALUGAM-SE

APARTAMENTOS

1. ED. DIAS VELHO – Rua Felipe Schmidt – Apto. 1301, três quartos, sala cozinha, banh., área serv.
2. ED. DANIELA – Rua A. Garibaldi – Apto. 705, dois qts., sala, coz., banh. dep. empr., área serv.
3. ED. AQUARIUS – Av. Rubens A. Ramos – Apto. 202, três qts., living, sala, dois banh., dep. empr., área serv., garagem.
4. ED. SANTA CATARINA – Rua Felipe Schmidt – Apto. 23, três qts., sala, copa-coz., banh., dep. empr., área serv., garagem.
5. ED. SANTA CATARINA – Rua Felipe Schmidt – Apto. 94, dois qts., sala, coz., banh., dep. empr., área serv., garagem.
6. ED. Da. MARTHA – Rua Esteves Jr., esqu. A. Mesquita – Apto. 402–A, três qts. (um c/arm. emb.), living, banh., coz., dep. empr., garagem.
7. ED. NORMANDIE –COQUEIROS – Rua Des. Pedro Silva – Apt. 15, mobiliado quarto, sala, coz., banh., área serv.
8. ED. EDUARDO – R. Visc. O. Preto – Apto. 105, dois qts., duas salas, coz. banh., área serv.
9. SOLAR Da. CONCEIÇÃO – Rua Pres. Coutinho – Apto. 302, três qts., living coz., banh., dep. empr., área serv.
10. ED. ITAJUBÁ – COQUEIROS – Rua Des. Pedro Silva – Apto. 202, dois qts., sala, coz., banh., área serv.
11. RUA SILVA JARDIM, 77 – Apto. 1o. andar, quatro qts., sala, copa-coz. banh., dep. empr., área serv.

CASAS

1. AV. RIO BRANCO, 142 – quatro qts., sala, coz., banh., dep. empr., garagem.
2. AV. HERCÍLIO LUZ, 78 – três qts., sala, coz., banh., área serv., garagem.
3. RUA MIN. RIBEIRO DA COSTA, 686 – BARREIROS – quatro qts., living, sala, copa-coz., banh., dep. empr., garagem (C/TELEFONE).
4. RUA ANDRÉ WENDHAUSEN, 125 – COQUEIROS – três qts, sala, coz., banh., garagem, quintal.
5. RUA JOSÉ V. PEREIRA, 131 – COQUEIROS – dois qts., sala, coz. banh., área serv.
6. RUA DES. PEDRO SILVA, 726 – COQUEIROS – living, sala, três qts., coz. banh., de. empr., garagem, quintal.
7. RUA CEL. PEDRO DEMORO, 1612 – ESTREITO – três qts., duas salas, coz., banh., garagem.

SALAS E CONJUNTOS

1. ED. UNIBANCOS – Rua Trajano, 16 – Salas 503 e 504, 40 m2, cada, c/inst. sanit. compl. (independentes).
2. ED. FLORÊNCIO COSTA – Rua Felip Schmidt 58 – Conj. 607, 40 m2, inst. sanit.
3. ED. FLORÊNCIO COSTA – Rua Felip Schmidt, 58 – Conj. 201 – 70m2, inst. sanit.
4. RUA FELIPE SCHMIDT, 39 – A – 1o. andar; conj. c/seis salas, inst. sanit. compl.
5. RUA ANTÔNIO LUZ, 185, 1o. andar – conj. c/cinco salas, inst. sanit. compl.
6. ED. "ACM" – Rua Jerônimo Coelho, 359 – Conj. 22, três salas, duas inst. sanit.

LOJAS

1. GALERIA JACQUELINE – Rua Felipe Schmidt, lojas 3 e 5, c/inst. sanit.
2. RUA CEL. PEDRO DEMORO, 1416 – ESTREITO – casa própria p/comércio.
3. RUA JERÔNIMO COELHO, 38 – casa p/ramo comercial, em pleno centro.

TRATAR À RUA FELIPE SCHMIDT, 42–A, 1o. ANDAR, FONE 4056

- DESPACHANTE SONAGLIO -
HERMINIO SONAGLIO & CIA. LTDA.
R. CEL. PEDRO DEMORO, 2157 - ESTREITO

AO LADO DO DETRAN

encaminhamos carteira de motorista, identidade, passaporte, regs. no DNER, imposto sindical, atestados, certidões, fotocópias, fotografias, seguros total, incêndio, obrigatório, plastificações, instruções, reformas, emplacamentos, etc.
RAPIDEZ E EFICIÊNCIA

AUTO VIAÇÃO SÃO CRISTÓVÃO S/A

FLORIANÓPOLIS - Estação Rodoviária - Fone 3476
ESTREITO - Rua Santos Saraiva 300 - Fone 6245

HORÁRIOS:

P/ Laguna	7 - 19,00 - 21,00 horas
P/ Tubarão	7,15 - 9,00 - 11,00 - 13,30 - 16,00 - 19,00 20,30 - 21,00 - Carro Leito 22,45 horas
P/ Criciúma	7,15 - 9,00 - 11,00 - 13,30 - 16,00 - 19,00 20,30 - 21,00 horas
P/ Araranguá	7,15 - 9,00 - 11,00 - 13,30 - 16,00 - 19,00 20,30 - 21,00 horas
P/ P. Alegre	7,15 - 9,00 - 11,00 - 16,00 - 19,00 - 21,00 22,45 Carro Leito e 23,15 horas Direto

CONFORTO – SEGURANÇA – PONTUALIDADE

EMPRÊSA SANTO ANJO DA GUARDA LTDA.

HORÁRIOS
Estação Rodoviária de Florianópolis
Fones: 21-72 e 36-82

De Florianópolis para Porto Alegre:
Passando por Laguna, Tubarão, Criciúma, Araranguá – Sombrio – Sta. Rosa e Osório.
6:00 – 8:00 – 10:00 – 12:00 – 14:15 – 18:00 – 20:00hs.

De Florianópolis para Tubarão:
6:00 – 7:00 – 8:00 – 8:30 – 10:00 – 12:00 – 13:00 – 14:15 – 14:30 – 15:00 – 16:15 – 17:30 – 18:00 – 20:00 e 24 horas.

De Florianópolis para Criciúma:
6:00 - 7:00 - 8:30 - 12:00 - 14:15 - 15:00 - 20:00 e 24:00 horas

De Florianópolis a Laguna:
6:00 – 6:30 – 10:00 – 12:00 – 14:00 – 17:15 – 18:00 e 20:00 horas.

De Florianópolis para Imbituba:
6:30 – 9:40 – 10:00 – 14:00 – 17:00 e 18:30 horas.

De Florianópolis para Imarui:
às 16:45 horas.

De Florianópolis para Lauro Muller:
às 14:30 horas Via Tubarão.
Carro Leito Para Porto Alegre e Tubarão às 22:15 horas.
DIRETO Florianópolis – Porto Alegre, Sem Escala 22:00 horas.

Acervo: Biblioteca Pública SC - Hemeroteca Digital Catarinense

Gal está assim: linda!

Isto é + que 1 coluna: é carta enigmática. Ou seria 1 charada?

Como eu ia dizendo – e eu lá estava dizendo alguma coisa? Pois é, mas como eu ia mesmo dizendo, o calor que está fazendo no Rio Não está no gibi: está no tempo, no espaço, nas ruas, nos corpos. Nas pessoas suadas e nem tão cheirosas assim que adoram transar prá lá e prá cá em tudo quanto é canto, pelas ruas e avenidas da cidade que está voltando a ser maravilhosa, cheia de encantos mis. Estou falando de Florianópolis, por acaso?

*

Mas o Rio continua lá. E quem foi que disse que o pier de Impanema morreu? Morreu coisa alguma: continua na maior transação, com as suas dunas cada vez mais frequentads por pessoinhas cada vez mais louquinhas, cada vez mais no barato. De tão frequentadas que não há como conseguir uma vaga. Falando: o Rio está cada vez mais congestionado. Além de ter um dos trânsito mais desconcertantes da América Latina (mais ainda que o da Felipe Schmidt), não se consegue, sob qualquer hipótese, estacionar em canto algum – eu nem sei como é que os que acabaram de estacionar estacionaram... É que o carioca é mágico...

A gente costuma reclamar dos esgotos de Flops. Aquele então na frente da loja da Dona Adélia Amim, a casa Três Irmãos, já está apodrecendo... Inclusive, soube que serão distribuidas máscaras, de fabricação japonesa, para que todos que quiserem badalar pelaquele trechinho da Felipe. Mas os esgotos do Rio confundem-se com o cheiro de muita escola de samba, até parece o hálito de alguns...

*

Além dos probleminhas de sempre, o Rio não mais consegue controlar seus pivetes que atacam dia e noite sem cessar. São crianças que não dispensam um (a) bolso(a) alheio(a) e assim como roubam, fogem: sem deixar vestígios. É um problema insolúvel e que a cada dia mais se agrava.

Já os nem tão pivetes assim, têm o trista hábito de atacar à mão armada. E dá-se a bolsa, a roupa, o que mais tiver prá dar – muitos, inclusive, depois de assaltados, declaram que descobriram a verdadeira razão de viver... Uma loucura. O que quer dizer que numa cidade grande, ninguém mais é dono das suas coisas. E é prá lá que caminhamos.

*

Entre outras coisas, estive no Rio prá contratar Gilberto Gil que dispensa apresentações. Ele aqui chegará no dia 2, segunda, pela Transbrasil. Virá de Porto Alegre. À tarde, por volta das 4 horas, dará entrevista coletiva à imprensa na beira da piscina do LIC, onde se apresentará. O seu show, que vem recomendado pela crítica brasileira, será no dia seguinte, terça, às 9 da noite, e desde já, estou antevendo um tremendo barato. Aliás, dependendo do sucesso desta apresentação, muita coisa poderá vir a acontecer em Flops. Que já está acontecendo.

*

Antigamente, quando a gente falava que era daqui, o carioca, na mais santa ignorância, perguntava se era Paraná, Rio Grande do Sul, Alemanha, coisas assim – era aquela velha história que todos sabem, uma porção pensava que eramos a salsicha do cachorro quente... Agora, a coisa mudou. Pois sabem vocês que o carioca já sabe que Catarina, além de não ser mais santa, existe e que Flops é a capital de um estado e que está situada numa ilha. Não é incrível?

*

Enquanto isso, o carioca continua não sabendo ao certo o que é Sergipe, o que é Alagoas. Aliás, nem eu sei...

*

Na última terça, como convidado do decorador Ibrahim Khoury, fui a um jantar árabe na boate Zum-Zum, Copacabana. Uma noite em Beirute. A comida estava uma delícia: adoro a cozinha árabe. Mas detesto formalidades, soçaitchi enfim. Sentei na mesma mesa que Georgia Quental, Marisa Raja Gabaglia, Nixon (que não é o ex-presidente, mas a modelo) e Jackson Flores que estava acompanha da sua mulher e que não era a Adalgisa Colombo, entre outros, outras e outrassss. Aliás, era o que mais tinha... Não sei se é porque não estava com muita disposição prá ouvir intimidade de Georgia ou se é porque estava cansado e com calor ou se é porque não vi uma única criança, mas o que aconteceu é que não consegui esperar pela sobremesa...

*

Fui e voltei pela Varig que está se despedindo de seus Electras que deixarão de voar amanhã, por estas bandas. E está se despedindo em grande estilo: na quarta, entre São Paulo e Curitiba, peguei uma das piores (se não a pior) nuvens da minha vida por si só já tão anuviada. (Afinal a minha vida vive envolta em nuvens de mistérios. Será?). Pois nesse trechinho, o avião chocoalhou tanto, que não houve quem não tivesse a sensação de que estivesse dentro de um liquidificador. E não houve, também, quem não vomitasse. No final, quando tudo finalmente terminou, uma preocupação: onde estava a minha cor dourada pelo sol do pier (e pier tem sol?) Estava verde...

*

E fiquei em Curitiba. É que à noite não poderia faltar à exposição de Giberto Rosemmann, no Museu de Arte Contemporânea do Paraná. Gilberto está mostrando peças em acrílico maciço realmente deslumbrantes. Além disso, e como não poderia deixar de ser já que pertence a uma família de joalheiros, está mostrando, também, jóias incríveis. Falando: Gilberto, no próximo dia 13, estará em Florianópolis entregando um jóia especialmente criada, que será sorteada entre as fofas que, naquele dia, estarão em festa.

*

E na quinta desci em Flops de quem já estava saudoso. Aliás, eu não consigo ficar mais de uma semana fora da Ilha. É que eu amo esta terrinha. E será que ela me ama? Oh pergunta atroz. Ou seria atrás ponto de interrogação. Atrás de um?

Cinema

Darci Costa

O Estranho Vício da Senhora Ward; de Sérgio Martino.

O ESTRANHO VÍCIO DA SENHORA WARD – embora o título estranho, ao que se informa, trata-se de um filme de horror, feito na Europa, e com a participação de um elenco desigual e pouco expressivo: George Hilton, Edwige Fenech e Ivan Rassimov. Sob a direção de Sérgio Martino, o que, por outro lado, não acrescenta nada. Technicolor. Censura 18 anos. São José 3-7,45-9,45 horas.

O NEGRO CHARLEY VOLTA A ATACAR (The Soul of Nigger Charley) Segundo filme com o personagem Negro Charley, situado no Oeste Americano, com ator Fred Williamson, agora sob a direção de Larry Spangler. No elenco ainda, Denise Nichols e Pedro Armendariz Jr. Censura 18 anos. Ritz 5-7,45-9,45 horas.

GOLPE DE MESTRE (The Sting) Um golpe na Chicago de 1936, em filme que reune novamente o trio responsável por Butch Cassidy: o diretor George Roy Hill, junto com Paul Newman e Robert Redford. Ganhador de 7 Oscars da Academia, é um espetáculo envolvente e otimamente conduzido. Destaque especial também para o ator Robert Shaw. Censura 18 anos. Coral 3-8-10 horas – Jalisco 8 horas.

O DIREITO DE AMAR, com Omar Shariff, Florinda Bolkan.

NOSSO AMOR DE ONTEM, com Barbra Streisand e Robert Redford. Censura 18 anos. Roxy 2 e 8 horas.

SEDENTAS DE AMOR, com Edwige Fenech.

O DIREITO DE AMAR, com Florinda Bolkan. Censura 18 anos. Glória 8 horas.

O CRIME DAS GRANJAS QUEIMADAS, com Alain Delon e Simone Signoret. Rajá 8 horas.

Horóscopo

Omar. Cardoso

ÁRIES – Os assuntos espirituais, as ciências e as novas relações lhe proporcionarão contentamento neste dia. O Sol em bom aspecto com Júpiter lhe promete um espírito devoto, religioso, fiel e uma atitude mental positiva e jovial.

TOURO – Algumas dificuldades financeiras, principalmente no que se refere ao cônjuge; perturbações com os sócios e atrasos profissionais estão previstos para hoje. A saúde, também, deverá ser bem olhada e os atritos com os outros evitados.

GÊMEOS – Dia em que haverá muita tranquilidade na vida familiar e profissional, com bastante disposição sua para solucionar problemas. Contudo, evite discussões com a pessoa amada, rivais e inimigos declarados. Ótimo às viagens e associações.

CÂNCER – Seu bom estado de saúde muito irá colaborar para não perder nenhuma chance que deverá surgir neste dia no campo profissional e nos negócios. Ótimo aos passeios, diversões, viagens e amor.

LEÃO – Probabilidades de êxito nas especulações, nas novas empresas e nos negócios imobiliários iniciados anteriormente. O fluxo também denota felicidade no amor, nas diversões e favorabilidades nos jogos, sorteios e loteria.

VIRGEM – Dia de muito trabalho e de muitas responsabilidades. Portanto, mantenha a calma e a persistência de que é dotado e os melhores resultados virão. Probabilidade de êxito nas transações imobiliárias, mas algumas dificuldades no amor e no lar.

LIBRA – A tendência hoje à tristeza e à ansiedade deverá ser combatida com uma disposição mais otimista, entusiasta e alegre. Por outro lado, será favorecido nas viagens, no trabalho, nas diversões e no romance.

ESCORPIÃO – Lucros em negócios já entabulados, no emprego de suas economias e nos empreendimentos que pretende iniciar. A fase também favorece a ampliação de suas indústria, escritório, loja ou seu local de trabalho. Pode amar e viajar.

SAGITÁRIO – A saúde, neste dia, deverá ser bem olhada; bem como deverá evitar a precipitação e as altas velocidades ao dirigir. Contudo, sua personalidade está em plena ascenção juntamente com as suas chances nos campos profissionais e amorosas.

CAPRICÓRNIO – Saturno, seu astro tutelar, deverá favorecê-lo nos estudos, no retiro e nas ocupações quietas e laboriosas. Por outro lado deverá evitar atritos, precipitação e coisas prejudiciais a saúde, moral e atividades profissionais.

AQUÁRIO – Ganho pela influência de pessoas mais velhas, ponderadas, capazes e sérias. Contudo, deverá tomar cuidado ao fazer novas amizades, ao revelar suas novas idéias, ao enfrentar problemas e ao tratar com a pessoa amada.

PEIXES – Suas condições gerais, devido a colaboração de nativo de Sagitário, sua Décima Casa Astral, deverão melhorar dentro em breve. Por outro lado, hoje presisará ser persistente, calmo e habilidoso para conseguir os seus propósitos.

Raquel Carolina Piazza de Souza, chegando do Rio encantada com o que viu na Cidade Maravilhosa.

Zury Machado

O Governador em exercício Senhor Atílio Fontana, em companhia do Presidente do BESC, Dr. Lauro Linhares e seus Assessores, na cidade de Tubarão inauguraram a Agência do Banco do Estado.

–x–

Eliana Linhares e João Rômulo Bittencourt estão de casamento marcado para dia sete às 19,30 horas, na capela do Colégio Catarinense.

–x–

Convite – Cícero Tulio Pereira da Costa, está nos convidando para as solenidades de sua formatura, dia 13, no curso de Medicina da Universidade Federal de Santa Catarina.

–x–

Tubulão – O badalado bar Tubulão, hoje está com movimentada festa onde homenageará os melhores do ano 74.

–x–

No período de 24 de fevereiro à 14 de março do próximo ano, a Capital catarinense vai ser a sede de um Treinamento para Supervisores Estaduais em Tuberculose, promovido pela Secretaria da Saúde e Divisão Nacional de Tuberculose. O conclave terá a participação de equipes formadas por médico, enfermeiro e bioquímico de Santa Catarina, Rio Grande do Sul, São Paulo, Paraná Minas Gerais, Guanabara, Espírito Santo e Rio de Janeiro.

–x–

Estarão abertas até o dia 15 de fevereiro do próximo ano as inscrições para o terceiro concurso do Programa Multidisciplinar de Nutrição, vinculado ao Conselho Nacional de Pesquisa, Coordenação do Aperfeiçoamento do Pessoal de Nível Superior, Fundação de Amparo à Pesquisa do Estado de São Paulo e Fundação Ford.

–x–

Com espetáculo votação, volta a Câmara Federal, ocupando uma cadeira como Deputado, o Dr. Jayson Barreto.

–x–

Paineiras – Animado pelo Zimbalooo Som Luz, hoje o Clube Social Paineiras recebe seus associados para mais uma de suas animadas reuniões dançantes.

–x–

Também esteve na cidade de Tubarão ocasião em que deu-se a inauguração da Agência do Banco do Estado, o Coordenador Geral da Coordenação Estadual de Relações Públicas, Dr. Nazareno Coelho.

–x–

Num jantar no Manolo's foi bastante comentada a simplicidade e correta elegância de Nice Faria, usando um chemise em linho cor palha.

–x–

O Município de Laguna terá concluídas até o final da administração Colombo Salles, três importantes obras dos setores de educação e justiça, um ginásio de esportes; centro interescolar e forum da comarca local, executadas pela Secretaria dos Transportes e Obras.

–x–

Quem esteve no Rio e comprando na Loja Cap Ferrat, ficou encantado pelo espetacular atendimento, foi Roston Nascimento.

–x–

O governador em exercício senhor Atílio Fontana, em Blumenau, depois de suas visitas oficiais naquela cidade, foi homenageado com um almoço no Tabajara Tênis Clube.

–x–

Casamento – Rosana Domingos e Antonio Carlos Prazeres estão nos convidando para seu casamento dia 7 próximo, na Igreja Matriz do Santo Sacramento em Blumenau. A recepção aos convidados será no salão de festa da Igreja.

–x–

Mara – Em Lages na última semana, a linda Mara, filha do industrial e sra. Erno Pedro Rech, festejou aniversário. Um opala zerinho, foi o presente de seus pais à Mara.

–x–

Aqui, lemos e muito apreciamos as notícias sociais da colunista Rita Campos Baggio, sobre a cidade de Lages, no jornal Correio Lageano.

–x–

O Secretário Eugênio Lapagesse preocupado com as obras de arte que decoram o Palácio dos Despachos, mandou restaurar as mesmas que são, patrimônio do Estado.

–x–

Moritz – Está chegando de uma viagem ao Rio onde tratou de assuntos relacionados ao nosso Estado, o Sr. Charles Edgard Moritz, Presidente da Federação do Comércio em Santa Catarina.

–x–

Corujão – Logo mais, Mirandinha o aplaudido pianista, recebe convidados para uma das movimentadas noites, onde reunir gente da Sociedade, no tão comentado Corujão, que está localizado no mais belo recanto do Brasil, que é Lagoa da Conceição.

Andrea, filha do casal Dario Carvalho festejou aniversário na última semana.

Acervo: Biblioteca Pública SC - Hemeroteca Digital Catarinense

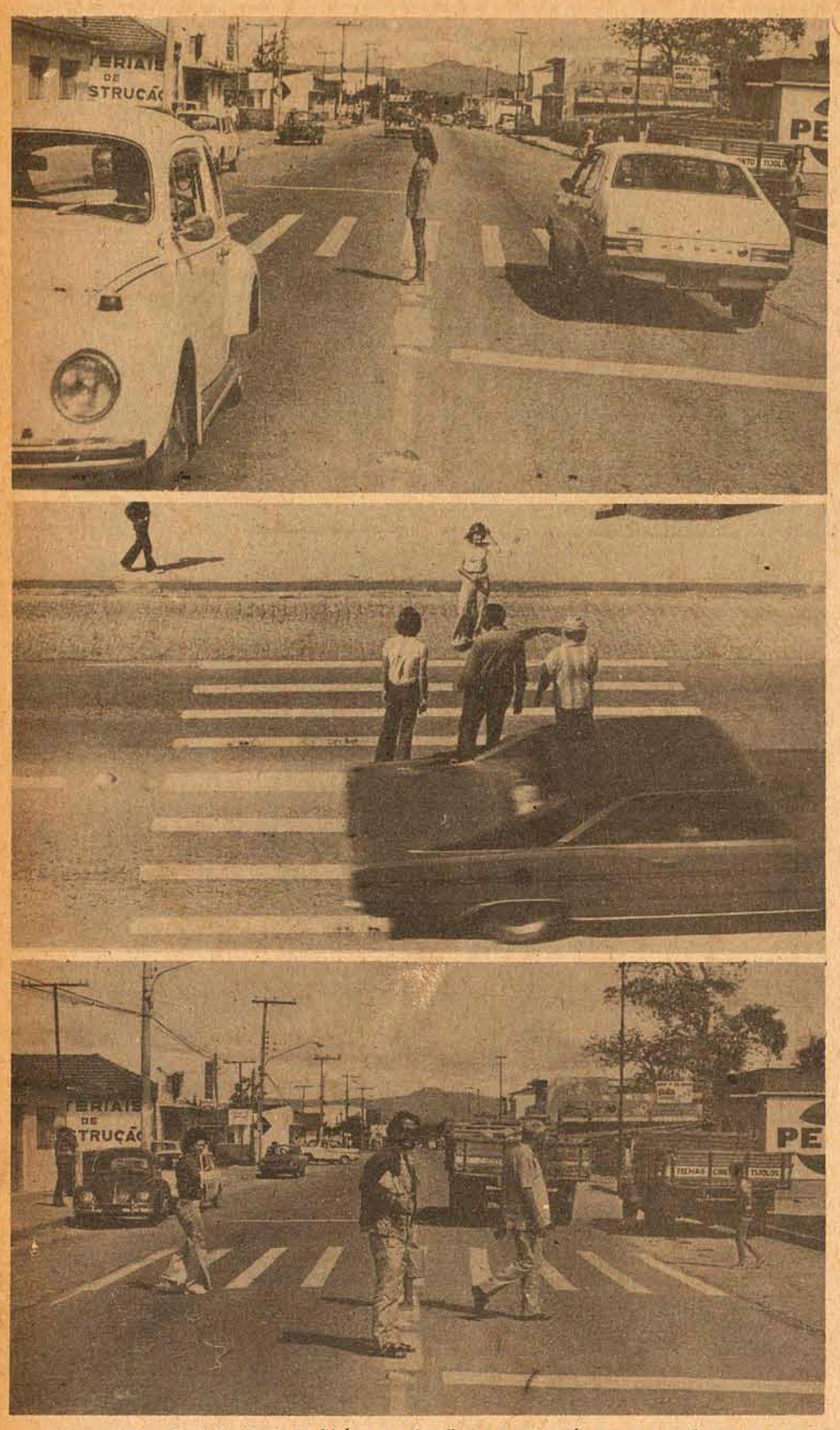

Na rodovia Leoberto Leal há os que desafiam a morte a sós, e os que preferem em grupo.

Pedestre não obedece faixa de travessia e pista de Barreiros continua perigosa

A população residente na rua Leoberto Leal, principalmente no trecho compreendido entre a Escola de Aprendizes Marinheiros e o trevo da BR–101, vive em constante sobressalto: os veículos trafegam muito raramente em velocidades inferiores a 80 quilômetros por hora por ali.

Esse desrespeito às leis do trânsito, visto que a velocidade máxima permitida no local é 40 quilômetros horários, aliado ao intenso tráfego, responsável pelo escoamento de quase todos os veículos que chegam ou saem da Capital, tem feito da rua palco de grande número de acidentes quase sempre de gravidade extrema.

Choques, colisões e principalmente atropelamentos fizeram com que a rua Leoberto Leal se tornasse recordista em número de acidentes da grande Florianópolis.

O Departamento Estadual de Trânsito, além das providências tomadas no sentido de reduzir consideravelmente a velocidade permitida, instalou, em frente ao Clube lo. de Maio, uma faixa de pedestres, que embora insuficiente para servir todo o trecho, apresentou esperanças para os que residem nas proximidades.

Contudo, as esperanças logo se dissiparam pois "podiam-se contar nos dedos os que respeitavam as placas de velocidade e a faixa de pedestres não passou de uma pintura no chão: ninguém nem tomava conhecimento, como não tomou até hoje", disse desconsolada uma senhora que reside nas proximidades.

– Como isso já fosse de se esperar – acrescentou – só estranhamos a atitude dos guardas, que dificilmente aparecem para punir os infratores.

Falando sobre a ignorada faixa de pedestres, o Sr. Zélio Rosa Andrade, proprietário de um armazém localizado quase em frente à faixa, declarou, exemplificando:

– Tem vezes que o ônibus para ali em frente. Saltam então quatro ou cinco pessoas e ficam esperando para atravessar a rua pela faixa. Mas não adianta nada, porque ninguém respeita.

– O pessoal já nem reclama mais; já está acostumado – complementou.

Sua esposa, acostumada com o enorme número de acidentes, diz já quase sem ênfase:

– Isso aqui é perigoso à beça.

– Acidentes? – continua – às vezes dá dois ou três seguidos (dias próximos).

– Há coisa de uma semana, pegaram um rapaz aqui na esquina – informou na tarde de ontem Silvoney de Oliveira, motorista de táxi do ponto situado na esquina da rua Leoberto Leal com a Heriberto Hulse.

– Um Opala o atropelou, em alta velocidade. Quase matou. Prossegue argumentando:

– E a culpa, na grande maioria dos casos, é dos motoristas, por excesso de velocidade. Deveria ter um guarda do Detran aqui.

Segundo disse o Sr. Silvoney, às vezes os motoristas de táxi que estão estacionados no ponto ficam até assustados quando, frequentemente, carros deixam a Leoberto Leal e tomam a Heriberto Hulse com velocidades superiores a 80 quilômetros por hora. "Parece que vêm em cima da gente".

SOLUÇÕES

Para alguns, tudo poderia ser resolvido com um policiamento mais intensivo do Detran na área. Outros, antevendo os problemas que o respeito a velocidade máxima causaria, "provocando engarrafamentos por causa do grande volume de tráfego", acham que a solução estaria na construção de passarelas elevadas para pedestres, evitando com isso o perigo da travessia na frente dos veículos.

Há também os que optam pela melhor estética e mais praticidade oferecidas pelos túneis, ignorando, contudo, que essas soluções já foram introduzidas em outras cidades, como no Rio de Janeiro, no aterro do Flamengo, sem resultado absolutamente nenhum; os pedestres preferem arriscar-se na travessia convencional a procurarem os elevados lá construídos.

Por isso, um transeunte disse pragmaticamente:

– Eu não tenho soluções a apresentar. O problema é nosso mas, a solução cabe a eles (referindo-se as órgãos públicos).

CENTRAIS ELÉTRICAS DE SANTA CATARINA S.A.

CELESC

SETOR FLORIANÓPOLIS

- COMUNICAÇÃO -

A CENTRAIS ELÉTRICAS DE SANTA CATARINA S/A – CELESC – AGÊNCIA FLORIANÓPOLIS, comunica a seus consumidores que, DOMINGO, dia 01/12/74, haverá desligamento de energia elétrica, nos seguintes locais e horários:

Das 5,00 às 9,00 horas – Desligamento Geral na ILHA e CONTINENTE.

Obs: O desligamento acima, visa possibilitar a ampliação da potência de transformação da Subestação da ELETROSUL – Roçado, bem como a troca de equipamentos elétricos na Subestação Geral de Coqueiros.

Das 18,00 às 22,00 horas – ALTERNADAMENTE nas linhas que atendem São José, Palhoça, Santo Amaro, Capoeiras, Campinas, Barreiros, Biguaçu, Antônio Carlos e arredores.

Obs: O desligamento acima, visa possibilitar a continuação dos trabalhos da ELETROSUL, na Subestação Roçado.

Florianópolis, 29 de novembro de 1974.

– A EMPRESA –

Gil: um baiano cantando o imortal Lupicínio Rodrigues

Gilberto Gil traz seu show e nele revive Lupicínio

Gil em Concerto *será o show com o cantor e compositor que o Lagoa Iate Clube promoverá na próxima terça-feira (dia 3 de dezembro), às 21 horas, em sua sede, na Lagoa da Conceição. Em sua única apresentação nesta Capital, produzida pelo Stúdio A/2, Gilberto Gil cantará músicas de sua autoria, de Jorge Mautner e Lupicínio Rodrigues, com acompanhamento instrumental de Tuti Moreno – bateria –, Frederico Mendonça – guitarra –, Chico Azevedo – percussão –, Aloísio Milanês – piano – e Rubens Sabino – baixo.*

Para os críticos, **Gil em Concerto**, *apresentado recentemente em Porto Alegre, "é um espetáculo surpreendente, irônico e muito divertido, com um excelente acompanhamento instrumental, que deve ser assistido".*

PARTICIPAÇÃO

O show ficou em cartaz na Capital gaúcha durante vários dias recebendo o aplauso da crítica, que o descreve com boas referências: "o público se diverte e entra facilmente no clima criado pelo cantor/compositor, cantando com ele e batendo o ritmo com pés e mãos". No LIC a descontração será maior ainda, a começar pela ausência de cadeiras, onde o público encontrará maiores facilidades para se locomover e sentar-se no chão.

O compositor de "Roda" e "Domingo no Parque" deverá chegar em Florianópolis na próxima segunda-feira, desembarcando no Aeroporto Hercílio Luz por volta das 12h20m procedente de Porto Alegre. Na mesma tarde concederá entrevista coletiva à imprensa, na sede do LIC, na Lagoa da Conceição. O contato com a imprensa está previsto para as 16 horas.

Os ingressos para o espetáculo, ao preço de Cr$ 25,00, poderão ser adquiridos na sede do LIC ou no Stúdio A/2. Os associados do Lagoa Iate Clube terão acesso gratuito.

Carnaval

"Protegidos" não querem deixar Copa com o tetra

A última escola de samba a iniciar seus preparativos para a disputa do próximo carnaval, será a Escola de Samba "Os Protegidos da Princesa", que começa a ensaiar na próxima terça-feira, às 20 horas, na Praça da Bandeira, no estacionamento existente ao lado do Centro de Atividades do SESC. Para tanto, a Diretoria dos "Protegidos" está convocando todos os integrantes e simpatizantes da escola, a se fazerem presentes ao primeiro ensaio, quando serão tomadas as medidas que orientarão os preparativos da entidade, visando a recuperação do título de campeã do carnaval da Ca pital. Adiantou, ainda, o Presidente da Escola de Samba Protegidos da Princesa, Hélio Norberto da Silva: "Vamos arregaçar as mangas e cair no trabalho, pois sairemos à rua com a pretensão de recuperar o título de campeã. Assim, desfilaremos com cerca de 300 figuras, das quais cem distribuídas pelas duas baterias que levaremos para a passarela." E concluiu: "Sei que vai ser difíc il, principalmente no tocante a recursos financeiros, pois teremos que enfrentar um orçamento que atinge a casa dos 60 mil cruzeiros, mas isso não nos desanimará."

Câmara recebe o projeto do abôno ao servidor municipal

O Prefeito Nilton Severo da Costa encaminhou ontem à Câmara Municipal, o projeto de lei que concede aumento de 10% e Abono de Natal, ao funcionalismo público municipal. Segundo explica o Prefieto no projeto, "a mensagem em referência é consequência da medida idêntica adotada pelo Governo Federal e Estadual e visa a recomposição dos salários reais, fundamentando-se no documento divulgado, segundo o qual "os reajustes salariais ocorridos no primeiro semestre se basearam numa expectativa inflacionária inferior à alta efetiva do custo de vida, do que resultou a compressão do poder aquisitivo das classes assalariadas."

O projeto do Executivo é do seguinte teor: "artigo 1o. - Os atuais valores de vencimento, salário, pensões do pessoal ativo e inativo, referido na Lei Municipal no. 1231, de 27/7/1974, ficam reajustados em 10% (dez por cento). Artigo 2o. - Aos servidores em favor de quem, no mês de dezembro de 1.974, o acréscimo de que trata o artigo anterior não atinja Cr$ 200,00, será deferida importância complementar até o aludido limite, sob o título de Abono de Natal. Item 1o. - O disposto neste artigo não beneficia os servidores contratados pelo regime da Legislação Trabalhista e os servidores que tenham tomado posse em data posterior a 30 de setembro de 1.974".

Item 2o., do artigo 2o. - "Aos servidores cuja posse tenha ocorrido entre 1o. de janeiro e 30 de setembro de 1.974, pagar-se-á como complemento, sob a forma de Abono de Natal, importância equivalente a 1/12 (um doze avos), por mês efetivo de serviço. Artigo 3o. - A partir de 1o. de dezembro de 1.974, o salário-família será pago na importância de Cr$ 40,00 mensais. Artigo 4o. - O reajustamento referido no artigo 1o. alcança ainda: as gratificações constantes do Estatuto do Funcionário Público Municipal (Lei no. 1218, de 31/05/74) e de leis complementares em vigor, excetuadas as gratificações de função".

Artigo 5o. - "Nos cálculos decorrentes da aplicação desta lei, serão arredondados para maior as frações de cruzeiro, inclusive em relação às gratificações e vantagens com base nos vencimentos, assim como nos descontos que sobre estes incidirem. Artigo 7o. - As despesas decorrentes da aplicação desta lei, serão a tendidas à conta das dotações constantes do Orçamento do Município. Artigo 8o. - Esta Lei entrará em vigor na data de sua publicação, para produzir efeitos a partir de 1o. de dezembro de 1.974".

Água falta nos bairros e o da Trindade sofre mais

As reservas naturais de água, acondicionadas nos reservatórios da Casan situados em quatro pontos diferentes da Grande Florianópolis, não foram suficientes para conter a demanda normal de água em numerosos pontos da cidade. Apenas na Trindade, seus habitantes tiveram que usar outros recursos para obter o líquido, depois que o recesso das torneiras começou a se tornar definitivo a partir de terça-feira, voltando ao abastecimento semi-normal só hoje à noite ou amanhã. Residências situadas em pequenas elevações ainda enfrentam problemas, tendo que se deslocar para residências que possuam poços de água ou que tenham solucionado a falta do produto.

Para o Departamento de Engenharia do Serviço de Água e Esgotos de Florianópolis, os pequenos períodos de instabilidade do tempo, caracterizados por breves chuvas, e o prolongamento superior a cinco ou seis dias de estiagem, fazem baixar o nível dos mananciais e consequente queda nos reservatórios naturais de água.

DEMANDA MAIOR

Além de representar um problema que afeta quase toda a população da cidade, a Casan está preocupada com o consumo desmedido da água, em muitos casos extremamente supérfluo. Isto, geralmente feito nos dias úteis da semana compreendidos entre a terça-feira e sexta-feira, quando uma estiagem relativamente prolongada não fornece o suficiente para total cobertura. O bairro da Trindade, maior vítima dos últimos dias, está recebendo um tratamento especial por parte da Casan, com recalcamento para o Reservatório 6, localizado no bairro, de novas injeções de água, porque esta depende exclusivamente da Adutora dos Pilões.

ADVERTÊNCIA

Com quatro represas naturais e quatro reservatórios construídos em alvenaria, todos enfrentando um paulatino decréscimo de suas capacidades de armazenamento, a direção da Casan, seus técnicos e engenheiros, acreditam que somente uma campanha educativa abrangendo a população de toda a região servida, tolheria a todos eventuais e frequentes aborrecimentos e reclamações contra a falta de água. Na opinião geral dos químicos e das pessoas prejudicadas, a água deveria receber um novo tratamento quanto a sua aplicação. Há desnecessária utilização, na maioria dos casos abusadamente, onde torneiras abertas durante a noite toda ou durante a lavação de veículos são exemplos mais frequentes. Apesar de tudo, a Casan garante água para todos neste final de semana.

Açúcar e leite instantâneo somem aos poucos : aumento?

Refletindo uma tendência natural que se verifica toda vez que o Conselho Interministerial de Preços passa a admitir um provável aumento de determinados produtos, o açúcar e o leite instantâneo são, por enquanto, os dois novos candidatos ao rol dos aumentos, iniciado com o óleo de soja.

Como aconteceu com o óleo, o leite instantâneo e o açúcar estão sumindo rapidamente das prateleiras, onde a dona-de-casa se previne contra dois fatores: o desaparecimento do produto, que está esperando aumento, e para não comprar 20% mais caro se o CIP liberar esse índice de aumento. Como todos estão ávidos em obter o máximo de pacotes pelo preço a tual, os supermercados tiveram que contrabalancear a demanda, racionando o produto e permitindo que apenas um pacote de açúcar de cinco quilos fosse adquirido pelo freguês. A medida passou a ser adotada desde segunda-feira, quando centenas de caminhões compareceram na fila das refinarias paulistas, que oferecem alguns obstáculos para liberar maior quantidade.

Na semana passada, os gerentes de supermercados afastavam esta hipótese, pois o Ministério da Fazenda atribuiu apenas o aumento nos preços da cana.

ANORMALIDADE

O abastecimento feito pelas refinarias paulistas não é normal, segundo funcionários do Supermercado A Soberana. A retenção dos estoques, a notícia do aumento e o consequente aumento das vendas, esvaziam rapidamente os estoques dos supermercados.

A Sunab, que desconhecia totalmente o problema, admitiu que "tudo está normal e que o aumento é uma opinião precipitada". No Supermercado A Soberana, um cliente só pode levar um pacote de açúcar e uma lata de leite instantâneo. Por enquanto, o açúcar está sendo vendido a Cr$ 8,60. Outro entrave no abastecimento normal é gerado pelos intermediários entre a Refinaria União e Pérola e os estabelecimentos comerciais, que esperam aumento e retêm o produto.

O Supermercado Odivar não está adotando nenhuma medida visando racionamento, e o açúcar, adquirido diretamente na União, Duçula e Diana, tem quantidade suficiente para suprir o mercado consumidor. Seu gerente acredita numa grande afluência ao estabelecimento, iniciada na segunda-feira, quando a procura específica de açúcar experimentou um de seus melhores dias.

Nos super-mercados o açúcar começa a rarear. Talvez siga o rumo da soja.

Acervo: Biblioteca Pública SC - Hemeroteca Digital Catarinense