

**O TEMPO** - Massa Polar: em dissolvência. Pressão Atmosférica Média: 1005.0 milibares. Temperatura média do dia: 26.7 graus centígrados, caindo à noite. Umidade relativa média: 77.9 por cento. Estado médio do Céu: Cumulus, stratus, nevoeiros noturnos fracos nas margens de rios, Litoral e serras. De claro a meio encoberto. Estado médio do Tempo: Com instabilidades rápidas e passageiras no Planalto e no Litoral sobre as bacias de rios, passando a estável-bom. Estado geral médio do Tempo no Estado: Estável (hoje, eclipse da Lua). Previsão: A. Seixas Netto.

# O ESTADO

Florianópolis - Sexta-feria - 29 de novembro de 1974 - Ano 60 - No. 17.858 - Edição de hoje 16 Páginas - Cr\$ 1,00

**PROVAS PARA O COLÉGIO NAVAL** - Serão realizadas na Escola de Aprendizes Marinheiros de Santa Catarina, nos dias 2, 9 e 11 de dezembro, as provas de admissão ao Colégio Naval, para os candidatos inscritos no Comando do 5o. Distrito Naval e Delegacia do Porto de Laguna. As provas terão início às 9 horas, porém, os candidatos devem apresentar-se às 7 horas, munidos de caneta esferográfica azul, para as provas de Português, Geografia e História, e de régua, apontador, compasso, esquadros, transferidor e lápis preto no. 2, além da caneta esferográfica azul, para a prova de Matemática.

## O trabalho feminino nas minas de carvão



No árduo trabalho nas minas de carvão, as mulheres ocupam o lugar dos homens em Criciúma (Página 9)

## TRE divulga amanhã os resultados oficiais das eleições

O TRE poderá divulgar amanhã à noite os resultados oficiais das eleições do último dia 15, dissipando definitivamente as dúvidas existentes entre os deputados eleitos para as vagas derradeiras das bancadas da Arena na Câmara e na Assembléia e da representação do MDB no Legislativo estadual, já que em relação ao Congresso as posições estão definidas na área da Oposição. Até o fim do dia de ontem o TRE já havia apurado os resultados de 175 dos 197 municípios do Estado (P.3)

**Kissinger  
deixa China  
sem ver Mao  
e sem obter  
sucesso**

*Página 2.*

**Em dois anos  
poluição  
pode fazer  
São Paulo  
parar**

*Página 5.*

**Assembléia  
encerra  
trabalhos  
com projetos  
pendentes**

*Página 3.*

## Sangue: a dádiva integral

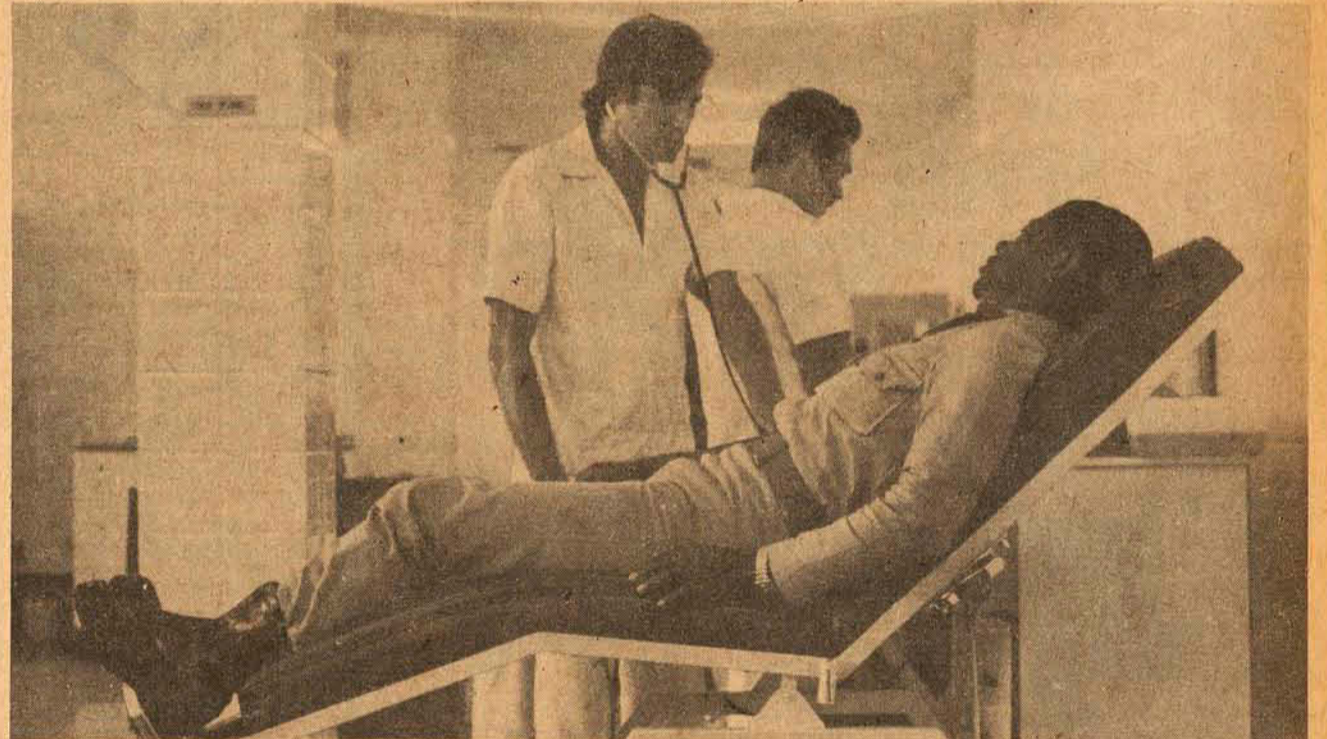

Dezenas de pessoas, no mais puro anonimato, cumprem de tempos em tempo o sagrado ritual de doar sangue aos que precisam (Página 16).

## Eli Heil volta a expor



A exposição que Eli Heil abre hoje no Estúdio A/2 é um dos mais importantes acontecimentos artísticos da atual temporada (Página 16).



A Diretoria do  
**BANCO BAMERINDUS DO BRASIL**  
Sociedade Anônima

leva ao conhecimento de seus acionistas, clientes e público em geral que, em operação devidamente autorizada pelo Banco Central do Brasil, assumiu o controle acionário do

**BANCO COMERCIAL DO PARANÁ S.A.**

Comunica também que até o dia 31 de janeiro de 1975, ficam asseguradas idênticas condições de preço e prazo de pagamento aos acionistas remanescentes do BANCIAL, portadores de ações ordinárias, nominativas.

A partir de 1º de fevereiro de 1975, estaremos reajustando, espontaneamente, os contratos de compra de ações celebrados até 26 de novembro de 1974, igualando as vantagens concedidas.

## Waldheim vê possibilidade de paz no Oriente



Waldheim: atmosfera política é favorável.

O secretário-geral da ONU, Kurt Waldheim, disse ontem que sua viagem de cinco dias pelo Oriente Médio o convenceu de que a atmosfera política na região é favorável ao reinício das conversações de paz. Assinalou, entretanto, que "obstáculos de grande importância" bloqueiam o reinício das negociações de Genebra, suspensas desde o fim do ano passado.

Em rápida entrevista no aeroporto do Cairo, o secretário da ONU revelou que o Egito é favorável ao reinício das conversações de Genebra em fevereiro se o problema de participação da Palestina e outras questões forem solucionadas. Segundo o jornal *Al Ahram* do Cairo, as autoridades egípcias informaram a Waldheim que não pretendem realizar novas ações militares na península do Sinai e assinalaram que a reconstrução de cidades ao longo do canal constitui evidência de suas intenções pacíficas.

Em Tel-aviv, fontes israelenses indicaram que a mobilização militar determinada na semana passada, perto da frente síria, seria suspensa, caso o Conselho de Segurança da ONU decida renovar o mandato da força de observação das Nações Unidas nas colinas de Golan. Waldheim acredita que o mandato que expira no próximo sábado, será ampliado para mais seis meses.

Um general israelense, Ariel Sharon, pronunciou-se ontem a favor de novos ataques contra as bases de guerrilheiros árabes. Sharon afirmou a um grupo de universitários que Israel pode capturar o criminoso de guerra nazista, Adolf Eichmann, na Argentina em 1960 também poderia atacar os terroristas em Damasco e

Beirute. Sharon recomendou aos estudantes para adiar os estudos e alistar-se no Exército. No Cairo, o chefe da organização guerrilheira "Setembro Negro" Salah Khlaf, disse que o movimento palestino abandonou as táticas terroristas mas a luta contra Israel e o rei Hussein da Jordânia prosseguirá.

# A crise francesa

A gravidade da situação econômica da França, em parte pela inflação mundial e pela crise de energia, faz com que muitos questionem a experiência administrativa e os métodos de trabalho do presidente Valéry Giscard d'Estaing, que seis meses depois de ser eleito por estreita margem de votos é obrigado a manter-se na defensiva diante dos ataques de seus adversários e até mesmo de alguns aliados. Além disso, matérias irônicas aparecem na imprensa dizendo que Giscard d'Estaing está mais preocupado com a forma que com a essência.

A maioria dos 50,2 por cento do eleitorado, com a qual derrotou François Mitterrand nas eleições presidenciais, demonstrou que D'Estaing não desfrutava do apoio macio na nação. Isto porque a mais recente pesquisa de opinião pública assinala que 48 por cento dos franceses estão satisfeitos com seu governo, mas apresenta um decréscimo de dois por cento em um mês. Os insatisfeitos, entretanto, passaram de 32 para 38 por cento.

Por outro lado, outra

pesquisa diz que 77 por cento do povo considera a atual situação econômica temporária, 63 por cento que poderá levar a uma crise nacional como a de 1968. Apenas 42 por cento dos entrevistados acham que Giscard d'Estaing poderá enfrentar essa possibilidade com sucesso. Em setembro, 54 por cento acreditavam que o presidente fosse capaz de enfrentar essa situação.

Porém, a crise econômica que ora atravessa a França supera os demais problemas. O desemprego registra taxa mais alta desde a Segunda Guerra Mundial, e continua aumentando. Na França, onde a mobilidade profissional é bastante limitada, o desemprego é uma fobia natural.

Em consequência, há sete semanas começou uma greve dos serviços postais, prejudicando enormemente os negócios. As ordens de pagamento não circulam, os cheques necessários não chegam a seu destino. O governo fez algumas concessões aos empregados dos correios, mas declarou que outros reajustes estourariam o orçamento de 1975.



Giscard: eficiência questionada

A inflação avança a taxa de 15 por cento ao ano. O governo pretende contê-la em 8 por cento em 1975, mas até agora não se sabe como. O petróleo para calefação foi racionado em 20 por cento. E procura-se evitar o racionamento da gasolina.

E durante a campanha, Giscard d'Estaing apresentou-se como o candidato mais capacitado a enfrentar os problemas econômicos do país, devido a sua longa experiência como ministro das Finanças.

MINISTERIO DO INTERIOR  
DEPARTAMENTO NACIONAL DE OBRAS DE SANEAMENTO

### AVISO

### EDITAL DE CONCORRÊNCIA

Nº 129/74

O Presidente da Comissão de Concorrência de Serviços e Obras - CCSO, devidamente autorizado pelo Senhor Diretor Geral do Departamento Nacional de Obras de Saneamento - DNOS, torna público, que às 15 horas do dia 08 de janeiro de 1975, fará realizar na Sede do DNOS, uma Concorrência para implantação de uma estrada de rodagem classe II à margem direita do rio Itajaí do Sul, no município de Ituporanga, Estado de Santa Catarina, 11a. Diretoria Regional de Saneamento (11a. DRS).

As firmas interessadas poderão adquirir o EDITAL com a ESPECIFICAÇÃO nº 129/74, na Divisão Financeira, localizada no 10o. andar da Sede do DNOS, à Av. Presidente Vargas nº. 62, na cidade do Rio de Janeiro, Estado da Guanabara e obter informações nas Sede da 11a. DRS, à rua Bulcão Viana, 130, em Florianópolis - SC.

ALFREDO EDUARDO ROBINSON ALDRIDGE CARMO  
(Presidente da Comissão de Concorrência de Serviços e Obras)

## México: um governo chileno no exílio?

Para a imprensa chilena, um plano para criar no México um governo chileno no exílio teria sido o motivo do rompimento das relações diplomáticas entre os dois países.

Na opinião do Las Últimas Noticias, de Santiago, "a concentração no território mexicano de conhecidos ex-líderes da Unidade Popular (coalizão comunista que levou Allende ao poder), com objetivo de organizar um governo no exílio e iniciar assim uma abertura ofensiva contra a junta militar, está por trás da decisão de romper relações com o Chile".

Afirmção semelhante foi feita por outro jornal, antonem. Entretanto, nenhum deles demonstrou em que se baseia para chegar a essa conclusão. Assinalaram, também, que o ex-chanceler Clodomiro Almeyda, que está preso, tinha sido designado para chefiar o governo no exílio.

Segundo o presidente da junta, general Augusto Pinochet, o México rompeu com o Chile apenas "para justificar sua política interna". O jornal El Mercurio, por sua vez, afirmou que o rompimento é inusitado e "é preciso aguardar as razões do governo mexicano para apreciar essa decisão, num momento crucial para os destinos do hemisfério".

Finalmente, para o La Tercera de La Hora, "a resolução do governo mexicano deve ser entendida dentro do contexto da sinuosa linha política pró-esquerdistas seguida nos últimos tempos".

## Colômbia na iminência de um estado de sítio

Novas e violentas manifestações contra o governo explodiram ontem em Bogotá, Palmira e Tulua, e o ministro de governo, Cornelio Reyes, embora preocupado com a situação, declarou que não seria decretado o estado de sítio como uma maneira de controlar os distúrbios universitários e populares.

As desordens deram sequência aos acontecimentos de anteontem em Pasto, Popayan e Bogotá, causados pela revolta popular e estudantil contra a crise econômica por que atravessam várias Universidades, o crescente custo de vida, a escassez da gasolina e de gás e o aumento de até 120 por cento nas tarifas do transporte urbano e intermunicipal.

Em Palmira, a cerca de 500 quilômetros a sudoeste de Bogotá, grupos de manifestantes encabeçados por estudantes chocaram-se com a polícia saindo feridas oito pessoas a pedra e bala no abdomen, ao que parecia quando tentavam atacar uma agência bancária e o vigia do banco fez um disparo.

## Bolívia: demissões, um problema da "nova ordem"

Dirigentes trabalhistas designados pelo governo boliviano denunciaram ontem uma onda de demissões em fábricas e ferrovias, após 20 dias de vigência da "nova ordem" estabelecida pelo general Hugo Banzer.

Com essa "nova ordem" foram abolidas todas as atividades sindicais profissionais e estudantis, desapareceram os partidos políticos e o governo prorrogou seus poderes até 1980. Entretanto, para estabelecer laços entre trabalhadores e empresários, foi criada a "co-ordenação sindical", função entregue a grande número de dirigentes sindicais cujas atividades cessaram.

Os "coordenadores" nomeados pelo governo em virtude da lei de serviço civil obrigatório, pediram, ao denunciar as dispensas, que sejam respeitadas as resoluções ditadas pelo regime e que garantam a estabilidade do trabalhador.

Os "coordenadores" do setor industrial, segundo versões da imprensa, denunciaram num documento dirigido ao ministério do Trabalho as "dispensas e os abusos que estão sendo cometidos em algumas fábricas". No setor ferroviário, 200 trabalhadores receberam notificações de dispensa.

Essas foram as primeiras denúncias que o governo deverá estudar. Este insistiu, reiteradas vezes, em que se propunha "reestabelecer as estruturas e bases de acordo com a realidade boliviana, a fim de evitar que predominem correntes de ordem política ou ideológica". Os camponeses, por sua vez, devido a "abusos e perseguições" pediram que volte a funcionar a Confederação de Camponeses.

## Em sua visita à China, Kissinger não teve sucesso e nem viu Mao

O Secretário de Estado Norte-Americano Henry Kissinger encerrou suas conversações com as autoridades chinesas sem que haja indícios de progressos importantes nas relações entre ambos os países.

Os funcionários norte-americanos dizem que não foi conseguido nenhum resultado importante quanto à questão de formosa. Por outro lado, o chefe do partido comunista, Mao Tsé-Tung, que há pouco mais de dois meses se entrevistou com oito visitantes estrangeiros, não se reuniu com Kissinger.

Apesar disso, em um brinde de despedida, o Secretário de Estado disse que ambas as partes tinham "aprofundado nosso comum entendimento", e acrescentou: "comprometemo-nos a continuar o processo de normalização de acordo com o comunicado de Xangai".

A visita de cinco dias de Kissinger termina hoje, depois de percorrer lugares interessantes de Soochow, conhecida como a Veneza da China, perto da costa do mar do Sul da China.

Kissinger manteve conversações com o vice-primeiro-ministro Teng Hsiao-Ping em seu último dia em Pequim. Também fez sua visita anual ao templo Celeste do Século XV.

Em um pátio circular em frente ao templo das Boas Colheitas, Kissinger bateu palmas duas vezes, mas não conseguiu provocar o eco que tanto interesse desperta nos turistas. Seu colega Chiao Kuan-Hua tentou por três vezes, terminando por conseguir o efeito procurado.

"Deve pronunciar aqui os seus discursos e conseguirá triplicar os aplausos", disse a Kissinger Winston Lord, chefe do pessoal de planejamento de política do Departamento de Estado.

Kissinger iniciou o rompimento do "gelo" entre os dois países há três anos, quando fingiu estar doente do estômago, e viajou do Paquistão até Pequim para manter conversações com Chou En-Lai. O ex-presidente Richard M. Nixon apressou a política de distensão com sua visita à China, em 1972, e que se encerrou com o comunicado de Xangai.

O documento estabeleceu os delineamentos gerais para uma normalização das relações e aplainou o caminho para a abertura de escritórios nas capitais de ambos os países. Uma questão importante, ainda não resolvida, e que separa as duas nações, refere-se a formosa, onde se refugiou o governo expulso de Chiang-Kai-Chek.

Os funcionários norte-americanos demonstraram estar ganhando tempo enquanto os chineses não pressionam Kissinger no sentido de que os Estados Unidos se comprometam a cortar seus vínculos com Taipé.

Aparentemente, a etapa do pleno estabelecimento de relações diplomáticas entre Washington e Pequim não deve estar mais perto do que há um ano. Um dos obstáculos é evidentemente a permanência de 4.000 soldados norte-americanos em formosa.

## Portugal: bispos querem o clero fora da política

A igreja católica portuguesa ordenou ontem ao clero que não se envolva na política, enquanto o país se encaminha para o que chama de "eleições decisivas".

Ao término do sínodo nacional, realizado em Fátima durante oito dias, a igreja pronuncia-se a favor da não intervenção na política e, segundo seu comunicado, "a não intervenção será ferida se os sacerdotes aceitam responsabilidades políticas ou participam de atividades partidárias".

De acordo com a carta do Sínodo, a militância política é incompatível com o sacerdócio. Essa atitude da igreja, no período pré-eleitoral, no qual comunistas e socialistas disputaram o poder legalmente pela primeira vez em Portugal, tornou-se uma questão importante. AMOR E TRABALHO

A esquerda temia a possível intervenção da igreja nas eleições de março próximo, quando será constituído um Congresso Nacional. Tradicional porta de lança do anti-comunismo no país, a igreja não mencionou o Partido Comunista, limitando-se a citar a carta pastoral divulgada em julho passado, em que prevenia os cristãos a tomarem "cuidado com o comunismo".

O cuidadoso comunicado aborda a situação econômica do país, politicamente explosiva, e a considerada "fonte de tensão e descontentamento", terminando com um apelo à tolerância cristã. Diz que esta época requer "amor e trabalho, vida austera...geração dividida das riquezas e ajuda fraterna mútua".

## Justiça espanhola condena dois sacerdotes

O governo espanhol começou ontem, a portas fechadas, o julgamento de 16 pessoas, entre as quais, dois sacerdotes católicos, acusadas de associação e propaganda ilícitas.

O julgamento foi iniciado sem incidentes no Palácio Nacional de Justiça - único tribunal do país competente para julgar crimes políticos.

O promotor pede penas

de quatro a doze anos de prisão para 16 acusados, em sua maioria operários metalúrgicos de Valência, que foram detidos há quatro anos atrás. O governo os acusou de participar de uma reunião política ilegal.

Os advogados de defesa alegaram que a reunião foi convocada para discutir um novo contrato de trabalho, que era negociado

na ocasião.

Seis dos acusados são representantes sindicais eleitos por companheiros de trabalho em eleições legais.

O governo pediu cinco anos de prisão para o padre Ramon Reig Armero, de 38 anos e ao padre Rafael Casanova Colomer, de 41 anos.

Os dois religiosos solicitaram ao governo que a

imprensa e o público tivessem acesso ao tribunal. A hierarquia eclesástica não apoiou a solicitação e o processo será realizado a portas fechadas. Os operários metalúrgicos de Valência no litoral do mediterrâneo, realizaram anteontem uma rápida manifestação de protesto contra o julgamento. Mais de 50 sacerdotes assinaram declarações de protesto.



## Caixa Econômica Federal

### CONCURSO PARA PROVIMENTO DO CARGO DE "ESCRITURÁRIO A"

A Caixa Econômica Federal comunica que estarão abertas, a partir do dia 03/12/74 até o dia 19/12/74, as inscrições para o concurso de "Escriturário A", de acordo com o edital publicado no Diário Oficial da União em 11/11/74, na seção I, parte II.

O concurso destina-se ao provimento de 2.100 cargos, atualmente vagos, bem como daqueles que vagarem, ou venham a ser criados, dentro do prazo de validade do concurso.

### CONDIÇÕES PARA INSCRIÇÃO

- ser brasileiro;
- ter idade superior a 18 anos e inferior a 29 anos na data do encerramento das inscrições;
- ter o curso de 1º grau, ou equivalente;
- estar no gozo dos direitos civis e políticos.

### DOCUMENTOS NECESSÁRIOS PARA INSCRIÇÃO

- carteira de identidade;
- título de eleitor;
- documento de quitação com o serviço militar (quando do sexo masculino);
- certificado de conclusão do 1º grau, ou equivalente.

Os documentos apresentados para inscrição não ficarão retidos, como também não serão aceitos protocolos dos documentos exigidos, nem fotocópias ou xerocópias sem autenticação.

Para a efetivação da inscrição é imprescindível o comparecimento pessoal do candidato, não se aceitando inscrição através de intermediário, ou via postal.

### PROVAS

O concurso constará das seguintes provas:

- Português
- Matemática
- nível intelectual
- Datilografia.

A prova de Datilografia só será aplicada, de acordo com instruções e critérios previamente estabelecidos, aos candidatos classificados e convocados para o fim de admissão.

O julgamento das provas, a classificação e admissão dos candidatos obedecerão ao disposto no edital publicado no Diário Oficial.

### LOCAIS DE INSCRIÇÃO E INFORMAÇÕES

#### SANTA CATARINA

Florianópolis - Agência Central  
Praça Quinze de Novembro, 30

Agência Estreito  
Rua Tijucas, 20

NO INTERIOR DO ESTADO: EM TODAS AS AGÊNCIAS DA CAIXA ECONÔMICA FEDERAL.

# TRE antecipa prazo e resultado do pleito é divulgado amanhã à noite

## Inps faz balanço para ver como funciona o plano de pronta ação

O grupo de trabalho instituído pela Superintendência Regional do INPS deverá apresentar hoje ao Superintendente Regional, Ney Huebner, um relatório de observações e sugestões, anotadas durante cerca de dois meses, a respeito das modificações feitas na agência local em consequência da implantação do Plano de Pronta Ação.

Essa comissão, constituída por médicos, pessoal de patrimônio e técnicos em administração, foi instituída a fim de encarregar-se dos estudos das necessidades da agência local do INPS no tocante ao atendimento médico ao público e ao serviço burocráticos em geral, sendo que entre os aspectos abordados encontra-se o da distribuição de fichas para atendimento médico e que daí por diante poderá ter ainda maiores modificações.

**QUESTÕES**  
Até o momento, as medidas de maior repercussão entre os beneficiários do INPS são as que se referem à diminuição das filas, novo horário para recebimento de fichas e entrega destas por setores de atendimento.

Considera, em contraposição, a Superintendência Regional que, as maiores vitórias alcançadas até agora foram a diminuição das filas, a eliminação dos que vendiam lugares a preços que variavam entre Cr\$ 20,00 e Cr\$ 50,00 evidenciando isto principalmente a conscientização do povo de que todos podem ser atendidos sem precisar formar filas bem antes do horário pretendido para consulta.

Entre os novos planos da direção local para o próximo mês cogita-se, de momento, a ampliação gradativa do horário

de entrega de fichas para o período matutino e que se processa atualmente das 18 às 20 horas, tencionando-se começar sempre uma hora mais cedo e, ainda, fazer-se, de um modo sutil, a seleção do grande número de doentes imaginários. Esta então será a segunda seleção, após a eliminação dos vendedores de lugares, pois observa-se já há algum tempo que há pessoas que são conhecidas por todos os médicos que servem ao Instituto, pois obtendo de um primeiro médico a informação de que não estão doentes, dirigem-se a outros, fazendo rodízio entre os mesmos.

Outra medida futura poderá ser a dinamização do Serviço Pronto Atendimento setor em que continuam as extensas filas com o aumento do número de médicos de clínica geral, enquanto que a mesma providência poderá ser tomada no setor de consultas para neurologia, devido existir somente um médico para atendimento, quando a procura é grande.

**CONVÊNIO**  
Espera também o Superintendência o recebimento de novas instruções para a entrega dos benefícios aos seus segurados e que deverá ser em forma de crédito emitido na conta bancária, ensejando assim a retirada em forma de cheque.

Bons resultados também estão tendo os convênios agora incentivados pelo INPS para realização com as firmas do Estado embora grande parte esteja de momento ainda providenciando a documentação necessária. Vistas tais convênios a assistência médica aos funcionários e empregados através de entidades como a Medsan e hospitais.

O resultado final das eleições realizadas no dia 15 em Santa Catarina poderão ser divulgados oficialmente amanhã à noite, antecipando-se, desta forma, o prazo anteriormente previsto para a próxima semana. A informação foi prestada ontem pelo secretário do Tribunal Regional Eleitoral, Sr. Márcio Collaço, acrescentando que as apurações estão correndo normalmente, sem problemas. "Dentro da natural morosidade, elas estão andando rapidamente".

Os mapas de apuração enviados ao TRE pelos juizes das 66 zonas eleitorais existentes no Estado vêm sendo revistos pela Comissão Apuradora, composta de três uizes e presidida pelo Desembargador João de Borba. A Comissão conta com o trabalho de uma equipe de 23 funcionários do Tribunal, que está trabalhando diariamente das 8 às 23 horas.

Até ontem o TRE já havia completado a apuração de 175 dos 197 municípios catarinenses. A média inicial, que era de 13 municípios por dia, foi aumentada consideravelmente, tendo em vista, principalmente, a prática adquirida pelos servidores do TRE encarregados do trabalho de apuração.

O anúncio oficial dos resultados do pleito do dia 15 está sendo aguardado com grande expectativa pelos dois partidos políticos, principalmente os que se referem aos votos da eleição para a Assembleia Legislativa. A expectativa prende-se ao fato de que até o presente os dados extra-oficiais que se conhecem não permitem se dizer com precisão o número de deputados que cada partido conseguiu.

Passados 14 dias das eleições ainda persistem as dúvidas quanto à composição das futuras bancadas no Legislativo estadual, persistindo as previsões de que a Arena contará com 22 ou 21 cadeiras, contra 19 ou 18 do MDB. Vários candidatos estão com números de votos quase idênticos, o que torna as previsões ainda mais temerárias, também quanto ao aspecto de quem foi ou não eleito para as últimas vagas.

### Apuração por computador

As eleições do dia 15 talvez tenham sido as últimas em que a contagem dos votos é feita pelo método tradicional, ou seja, por pessoas. Já para o próximo pleito, em 1976, espera-se o emprego de computadores para o trabalho de apuração, medida que reduzirá consideravelmente o tempo gasto atualmente para esse serviço.

Segundo fonte do TRE, "antes talvez não fosse possível empregar-se a computação. Mas agora, com a Loteria Esportiva, por exemplo, o povo já está bastante familiarizado com a linguagem do computador".

Para a implantação do novo método haverá necessidade de alterar o modelo dos votos, o que já está sendo estudado pelo Tribunal Superior Eleitoral.

Provavelmente também na próxima eleição o Tribunal Regional Eleitoral já esteja funcionando em nova sede. Criado em 1945, desde 1959 o TRE funciona no mesmo local, o velho prédio da Rua Padre Miguelinho, que já não oferece as mínimas condições de funcionalidade, tendo em vista a precariedade das instalações.

O presidente do TRE, Desembargador Ary Pereira Oliveira, já entrou em entendimentos com o Governador do Estado, a quem solicitou a doação de um terreno para a construção da nova sede.

Segundo o secretário do Tribunal, "no momento em que o Governo ceder o terreno o Tribunal Superior Eleitoral fornecerá os recursos necessários à construção do prédio". Esclareceu que o projeto ainda não foi feito porque ele depende da área onde se dará a construção.

O TRE conta hoje com 63 funcionários e, segundo o Sr. Márcio Collaço, o grande inconveniente das atuais instalações é a divisão do órgão, que funciona em três locais diferentes.

O gabinete da presidência, as seções de estatística, o cartório, o recenseamento de eleições, expediente, arquivo e biblioteca funcionam na Rua Padre Miguelinho; os cartórios eleitorais na Avenida Hercílio Luz, enquanto que o almoxarifado, seção de orçamento e departamento de pessoal estão instalados na Rua Vidal Ramos.

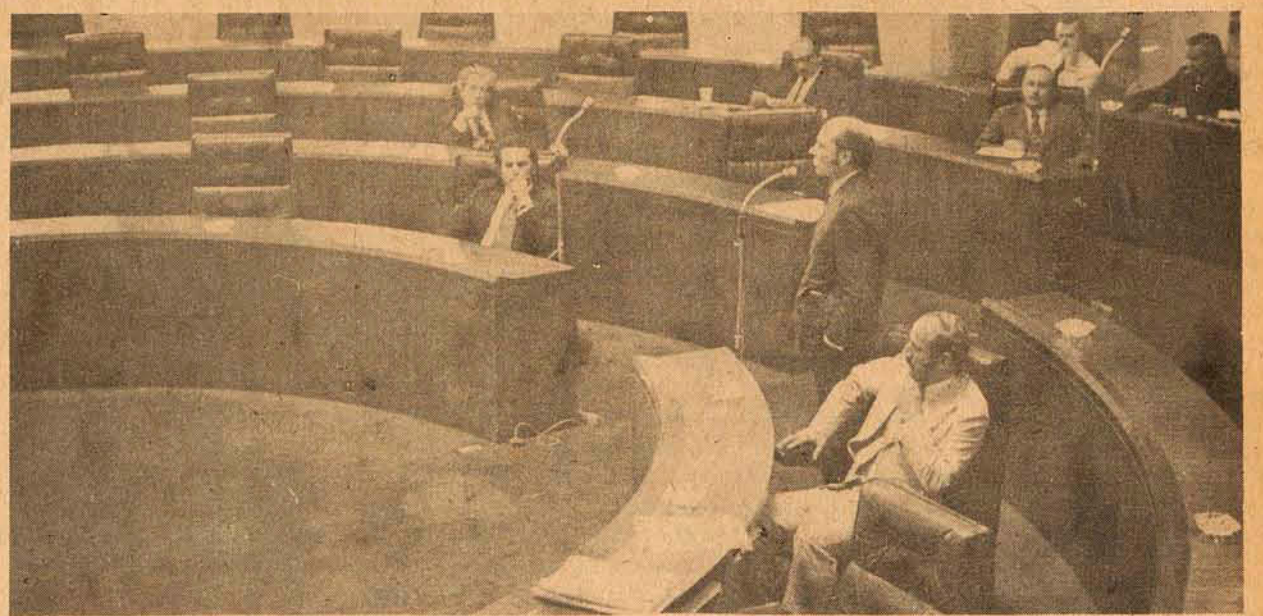

Vendo a Arena sem número, MDB retirou-se para não ser votado projeto que dispensava interstício e requisitos para promoções na PM.

## Assembleia deixa projetos pendentes

Como a Assembleia encerra os trabalhos da atual legislatura hoje pela manhã, em sessão cujo início regimental está previsto para às 8 horas, é praticamente certo que o Estatuto do Magistério Público, a Lei Orgânica dos Municípios e o projeto que modifica o Grupo Ocupacional Educacional, entre outras matérias, serão votados somente no ano que vem, pelo os deputados que tomarão posse no dia primeiro de fevereiro.

A única hipótese que sobra para apreciação desses projetos ainda na atual legislatura seria uma convocação extraordinária da Assembleia, pelo Governador, o que, entretanto, não é admitido como provável nos meios parlamentares. Ontem, durante a sessão plenária, ouviram-se apelos infrutíferos em favor da aprovação de algumas dessas mensagens, de vez que nenhuma delas estava em condições de

ser colocada em pauta e o projeto que cria a Companhia do Distrito Industrial de Imbituba, incluído na "ordem do dia", deixou de ser votado por falta de "quorum".

### RECURSO VÁLIDO

Um projeto governamental que reduz de 5 para 2 anos o interstício para promoções a capitão da PM, a serem realizadas em 31 de janeiro do próximo ano, além de dispensar requisitos para promoções a coronel, movimentou a sessão de ontem da Assembleia e gerou acalorados debates entre parlamentares da Arena e do MDB. Aproveitando-se da ausência em plenário de alguns dos representantes da Arena, a bancada do MDB retirou-se quando a matéria deveria ser votada, fazendo com que não houvesse "quorum" regimental. A posição do MDB, segundo o deputado Murilo Cantano, foi legítima e politicamente

válida, de vez que o partido fora cientificado de que a aprovação do projeto implicaria em injustiças na incorporação militar do Estado, ensejando promoções de uns em detrimento de outros, e a Oposição não está obrigada a garantir "quorum" para a votação das matérias de interesse do Governo, quando este interesse não esteja perfeitamente caracterizado como o interesse público. Na defesa da aprovação do projeto, o líder aremista Henrique Córdova disse o mesmo atendia a interesses internos da PM plenamente justificados, tanto que chegou a ser interpelado sobre a sua apreciação na Assembleia pelo Secretário da Segurança e Informações, pelo comandante da corporação e pelo próprio Governador do Estado. O líder da Arena reclamou do fato de não terem sido incluídas em

pauta para deliberação com mais antecedência esta e outras matérias em tramitação na Assembleia, lembrando que, no caso da Companhia do Distrito Industrial de Imbituba, a não aprovação do projeto implicaria em prejuízos ao Estado, que não terá condições para receber investimentos federais já previstos com a finalidade de ser implantado o complexo industrial de Imbituba. Na parte final de sua presença na tribuna, o deputado Henrique Córdova, que foi eleito para a Câmara dos Deputados, despediu-se dos companheiros e funcionários da Casa acentuando que deixa a Assembleia com certo espírito de nostalgia, por achar que o deputado estadual em Santa Catarina "nunca foi tão valorizado como o será no futuro governo, pela importância histórica da função que irão desempenhar".

## Funabem envia estagiários de vários Estados a SC

A Secretaria dos Serviços Sociais do Estado, através de acordo mantido com a Fundação Nacional de Bem Estar do Menor, está recebendo desde a última quarta-feira 24 técnicos e voluntários de diversos Estados do Brasil, vinculados a programas de promoção do menor.

para estagiarem nos municípios de Florianópolis e de Itajaí.

Os voluntários e técnicos são procedentes dos Estados do Espírito Santo, Rio Grande do Sul, Paraná, Goiás, São Paulo e Santa Catarina e foram selecionados pela FUNABEM para observarem "in loco" experiências de prevenção à marginalização do Menor que tem se realado por sua característica promocional junto ao menor, à família e à comunidade e seu conteúdo técnico.

**PROGRAMA**  
Este é o terceiro estágio a partir de setembro que se realizou em Santa Catarina, tendo a Secretaria dos Serviços Sociais, coordenadora dos projetos de prevenção à marginalização em seu âmbito, já recebido aproximadamente 70 técnicos desde aquele mês.

Os projetos selecionados pela FUNABEM como campos de estágio, por serem obras modelo de promoção ao menor, são a Promenor e experiências vinculadas à Prefeitura Municipal de Florianópolis, como o projeto do Menor Guardador de Carros, executado pela Secretaria de Educação, Saúde e Assistência Social, e à Prefeitura Municipal de Itajaí.

Durante o período de estágio que vai se estender até o dia 30 deste mês, os estagiários estudarão os aspectos fundamentais de cada projeto e farão estágio nos diversos setores do mesmo, tendo já feito no dia de ontem um estudo do projeto do Menor Guardador de Carros e visita ao Centro de recepção e Triagem do Menor.

No dia 30 farão um estudo

**AKI**  
MODA JOVEM  
FLORIANÓPOLIS-ITAJAÍ

**ROBERTO LAPA PIRES**  
ADVOGADO

Rua Felipe Schmidt, 27 -  
7o. andar - sala 706.  
(Ed. Dias Velho)

das características do Programa de Prevenção de Florianópolis e do Centre - Centro de Capacitação e Treinamento de Pessoal para Programas de Bem Estar Social - havendo ao final, uma reunião para estudo da documentação dos diversos projetos, análise de relacionamento entre as ações observadas e a política da atuação da Funabem e, apresentação de sugestões e conclusões no objetivo de oferecer uma orientação para implantação de projetos semelhantes em outras localidades.



## BANCO ALEMÃO RECOMENDA PROJETO CATARINENSE COMO MODELO

Cumprindo o objetivo de sua viagem à Alemanha, o Governador Colombo Salles acaba de assinar contrato de empréstimo de 14 milhões de marcos com o Banco Alemão de Reconstrução. A informação foi enviada pelo Governador Colombo Salles, via telex, ao Governador em Exercício, Atílio Fontana.

Na mensagem, Colombo Salles destaca palavras do Doutor Müller, Presidente do Banco Alemão de Reconstrução, que caracterizou o alcance social do projeto e sua possibilidade de dar atenção à saúde a todos os pacientes desprovidos de recursos, como a mais importante de suas características.

Informou Müller que o Projeto de Saúde de Santa Catarina está sendo recomendado pelo Banco, como modelo para outros países em desenvolvimento, dado as suas características e peculiaridades, tanto estruturais como conjunturais.

## CONCEITUADA INDUSTRIA NORTE AMERICANA INSTALARÁ FÁBRICA EM BLUMENAU

BLUMENAU - Depois de diversos contatos mantidos desde maio do corrente ano com a Prefeitura, realizando diversas pesquisas, a firma norte-americana BUCKBEE-MEARS COMPANY, está em vésperas de acertar, em definitivo, a instalação de uma fábrica em Blumenau.

De pois de haver estado em Blumenau, juntamente com o vice-presidente da Ala Internacional daquela empresa, sr. John J. Frantzen, o sr. John Stewart, diretor de Desenvolvimento Internacional da citada organização industrial dos Estados Unidos, deverá retornar a Blumenau, para ultimar os detalhes relativos à instalação da indústria.

A comunicação ora chegada às mãos do Prefeito Felix Theiss, por meio da carta, adianta que os dirigentes e técnicos da Buckbee-Mears Company estarão em Blumenau nos dias 11 e 12 de dezembro, para os necessários e decisivos contatos.

**O QUE É E O QUE REPRESENTA A BUCKBEE-MEARS**  
A Buckbee-Mears Company é uma empresa norte-americana com sede na cidade de Saint-Paul, Estado de Minnesota, atuando, principalmente, na comercialização de lentes bi-focais e tri-focais e de lentes coloridas para aparelhos de televisão. Possui, ainda, duas filiais nos Estados Unidos, ou seja, uma em New Hampshire e a outra em Illinois. Além disso, possui uma filial na Alemanha, localizada na cidade de Mulheim/Baden.

Possui, também, escritórios de vendas nas cidades norte-americanas de Allentown, Pensilvânia, em Anneheim, Califórnia, em Boston, Massachusetts em Chicago, Illinois, em Dallas, no Texas, em Denver, no Colorado, em Los Angeles, Califórnia, em Princeton, no Estado de New Jersey, em Toledo,

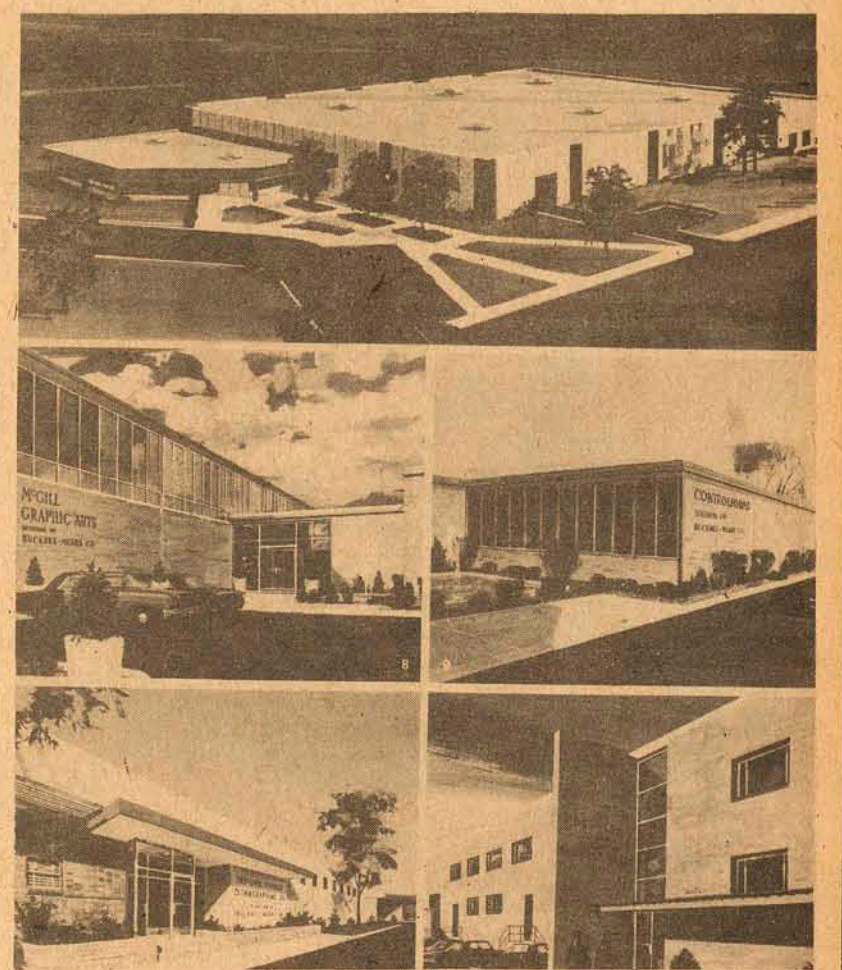

As diversas fábricas da Buckbee-Mears nos EE.UU. e na Alemanha.

no Ohio, San José, na Califórnia, em Saint Paul, Minnesota, em Syracuse, no Estado de Nova Iorque e em Tampa, na Flórida.

A Buckbee-Mears, além da alta especialização em lentes bi e tri-focais, produz outros materiais para fotografar de precisão, é especializada em estampagem a seco, de peças de precisão, em circuitos impressos flexíveis, inclusive um sistema utilizado nos aparelhos marca-passos aplicados em cardiologia, é especializada em laminados de metal, com a utilização de liga de diversos metais-minerais, produz modelos para uso na eletrônica e em diversas outras áreas, inclusive microscopia eletrônica, assim como telas transparentes para televisão em cores.

Como vemos, trata-se de uma empresa industrial de elevado nível técnico e perfeitamente identificada com as mais avançadas conquistas no campo da eletrônica e da tecnologia em geral.

A próxima etapa em Blumenau, dos diretores dessa empresa que ocorrerá nos dias 11 e 12 de dezembro, definirá quanto ao local em que deverá se instalar e o volume de investimento na primeira etapa do projeto.

**MÃO DE OBRA**  
A Buckbee-Mears, de acordo com o que já se tem conhecimento, deverá utilizar, no início de sua produção, cerca de 260 empregados, dos quais 246 operários, especializados e 14 entre técnicos e pessoal de administração.

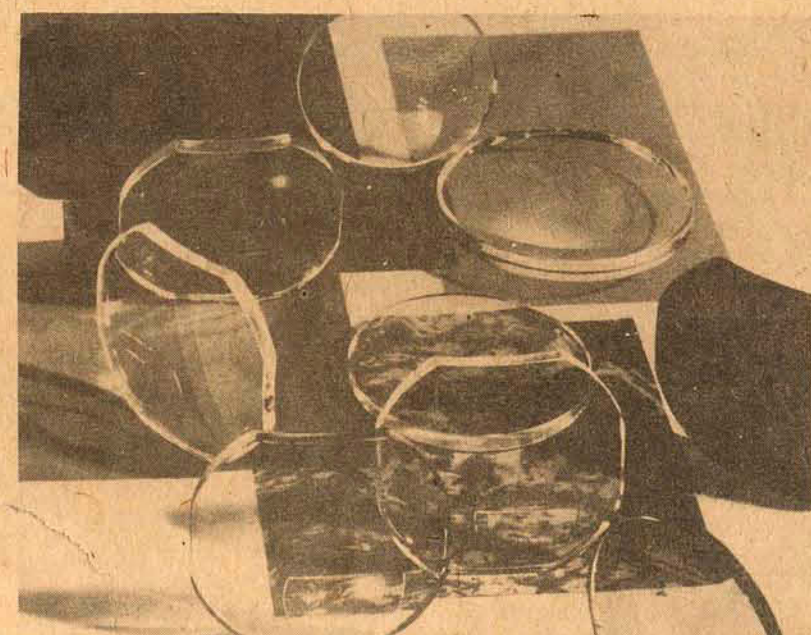

Os diversos modelos de lentes bi-focais e tri-focais fabricadas pela conceituada indústria norte-americana.

# O ESTADO

Diretor: José Matusalém Comelli

Editor-Chefe: Marcílio Medeiros Filho

## Cartas

### Mais Energia ao Homem do Campo

Metas das mais importantes para o progresso sócio-econômico catarinense vêm sendo atingidas pela Comissão de Energia Elétrica ao executar seu programa de eletrificação rural em todo o Estado. Com projetos elaborados por técnicos especializados no setor, o órgão estadual vem cumprindo à risca este programa através de convênios celebrados com o Banco Interamericano de Desenvolvimento. A dedicação que os técnicos catarinenses vêm emprestando ao setor tem sido notada inclusive no próprio agente financeiro, o BID, onde os projetos elaborados pela Comissão de Energia Elétrica têm servido de modelo para outras unidades da Federação.

Enquanto a CEE concentra uma grande equipe de técnicos no Meio e Extremo-Oeste do Estado, executando levantamentos topográficos e elaborando novos projetos que deverão beneficiar mais 12 municípios com a eletrificação rural, o BID anuncia aprovação de mais dois projetos da maior importância para as Regiões do Norte do Es-

tado e Vale do Chapecó. Segundo o Secretário Paulo Müller de Aguiar, dos Serviços Públicos, o órgão financiador deverá somente na primeira etapa destes dois projetos aplicar cerca de 7,8 milhões de cruzeiros no setor, em Santa Catarina.

Além de Porto União e Irineópolis, que serão beneficiados com a extensão de uma rede de eletrificação rural de 160 quilômetros, este investimento do Governo do Estado atingirá também os municípios de Chapecó, Coronel Freitas, Caxambu do Sul e Águas do Chapecó - onde serão implantados mais 192 quilômetros de rede de energia para a zona rural. Com estes 352 quilômetros de rede, a Comissão de Energia Elétrica cumpre mais uma etapa de sua programação prevista na atual administração e espera entregar ao Banco Interamericano de Desenvolvimento até 10 de dezembro novos projetos para financiamento que, se aprovados, permitirão estender mais 1.500 quilômetros de rede de eletrificação rural em território catarinense.

De outra parte, os investimentos previstos para o setor neste período administrativo estão estimados em 35 milhões de cruzeiros mas, segundo o Secretário Paulo Aguiar, poderão se elevar a 60 milhões se os projetos em elaboração forem encaminhados ao BID até a data fixada - 10 de dezembro vindouro - para análise. Para tanto, a Comissão de Energia Elétrica concentra seu pessoal técnico nas áreas a serem beneficiadas e, através de um esforço conjugado com técnicos da Secretaria dos Serviços Públicos, que vem emprestando todo apoio ao setor, os resultados deste trabalho serão altamente benéficos ao homem do campo e, via de consequência, a todo o Estado de Santa Catarina.

O programa que vem sendo executado atualmente neste setor, deverá continuar na administração do Governador eleito Antônio Carlos Konder Reis, que já se manifestou favorável e elegeu como uma das metas de seu Governo a eletrificação rural.

## O equilíbrio das bancadas

Marcílio Medeiros Filho

O equilíbrio que estas eleições proporcionaram às bancadas da Arena e do MDB no Legislativo Estadual haverá de trazer as suas vantagens. Não se pode dizer que este pleito contribuiu para a elevação do nível da representação parlamentar se efetuarmos um balanço dos valores humanos que entram para a Assembléia, sagrados pelo voto, e aqueles que terão que ficar espiando pela janela uma vaga no salão para participarem da dança. Vale abrir um crédito para eventuais compensações das perdas e danos, depositando à conta dos novos valores que surgem um voto de confiança. De um modo geral, pode-se dizer que o nível se equivale, o que não é grande coisa. No entanto, o equilíbrio numérico das bancadas tem o condão de valorizar sensivelmente o debate parlamentar e as votações no plenário, o que poderá se constituir num fator de estímulo à elevação da atividade legislativa no decorrer da próxima legislatura.

Um dos benefícios que o equilíbrio de forças entre MDB e Arena por certo acarretará ao Legislativo Estadual será a valorização da figura do líder de bancada, de cujo desempenho dependerá substancialmente a mobilização da maioria e da minoria. A bancada da Oposição, cujo ténue divisionismo entre "autênticos" e "moderados" não chega a criar embaraços insólitos à indicação de um líder, dispõe entre seus deputados um elenco bastante pródigo de nomes em condições de ocupar a posição. Na Arena, contudo, escasseiam esses valores. Não pelo que representam, cada um por si, mas em virtude das sérias divergências de um passado recente onde as cicatrizes abertas pelas lutas internas não tiveram tempo de se dissiparem e por longo tempo ainda permanecerão expostas na face da agremiação. Sucede que, no Partido do Governo, os parlamentares reeleitos que reúnem qualidades para exercer uma liderança forte na bancada são justamente os que mais se incompatibilizam nas divergências internas vividas pela agremiação até bem recentemente. Isto, se por um lado representa firmeza de atitude diante de determinadas circunstâncias, condição precípua para o exercício da liderança, por outro lado cria incompatibilidades que, neste momento delicado vivido pela Arena, dificultam uma solução harmônica dentro dos limites do desejável. Este, no entanto, é um problema que terá de ser resolvido dentro de um respeitável conjunto de definições que deverão ser dadas nos próximos meses pelo comando arenista no Estado, que encontra no Senador Antônio Carlos Konder a sua figura de maior expressão.

A partir de hoje, encerrados os trabalhos legislativos do corrente ano, voltam os deputados às suas regiões de origem para gozarem do merecido repouso depois de uma extenuante campanha eleitoral. Nos seus contatos com as bases, podem os deputados do MDB oferecer uma nova perspectiva de representação política enquanto que, na Arena, à falta de qualquer contato com o comando partidário nestas duas últimas anárgas semanas, os parlamentares pouco têm a dizer, a não ser repetir com a convicção abalada alguns dos propósitos políticos anunciados no decorrer da pregação eleitoral, muitos dos quais devem sofrer urgente revisão daqui por diante. Há tempo, porém, para que todos meditem mais a fundo sobre os resultados do pleito e que saibam assimilá-los com a devida humildade. O MDB, em lua-de-mel com a vitória, não pode se deixar inebriar com a enxurrada de votos que jorrou das urnas, julgando que com isto esteja definitivamente assentado o seu prestígio eleitoral. A expressiva manifestação que a Oposição recebeu do eleitorado recomenda-lhe agora, mais que nunca, se preparar para fazer uso adequado do crescimento atingido, em termos de equilíbrio, eficiência e consciência da vida pública. Os deputados arenistas, por seu turno, têm pela frente uma equação a ser desdobrada. Para que esta equação seja levada a bom termo é necessário que a condução do processo político situacionista siga desde já os caminhos precisos que o eleitorado indicou. Sobre eles é conveniente meditar com profundidade, de modo que, instalada a próxima legislatura, voltem à Assembléia com suas convicções amadurecidas e em condições de contribuir com sua imaginação e com seu talento para as correções que se fazem necessárias na vida pública e na vida partidária.

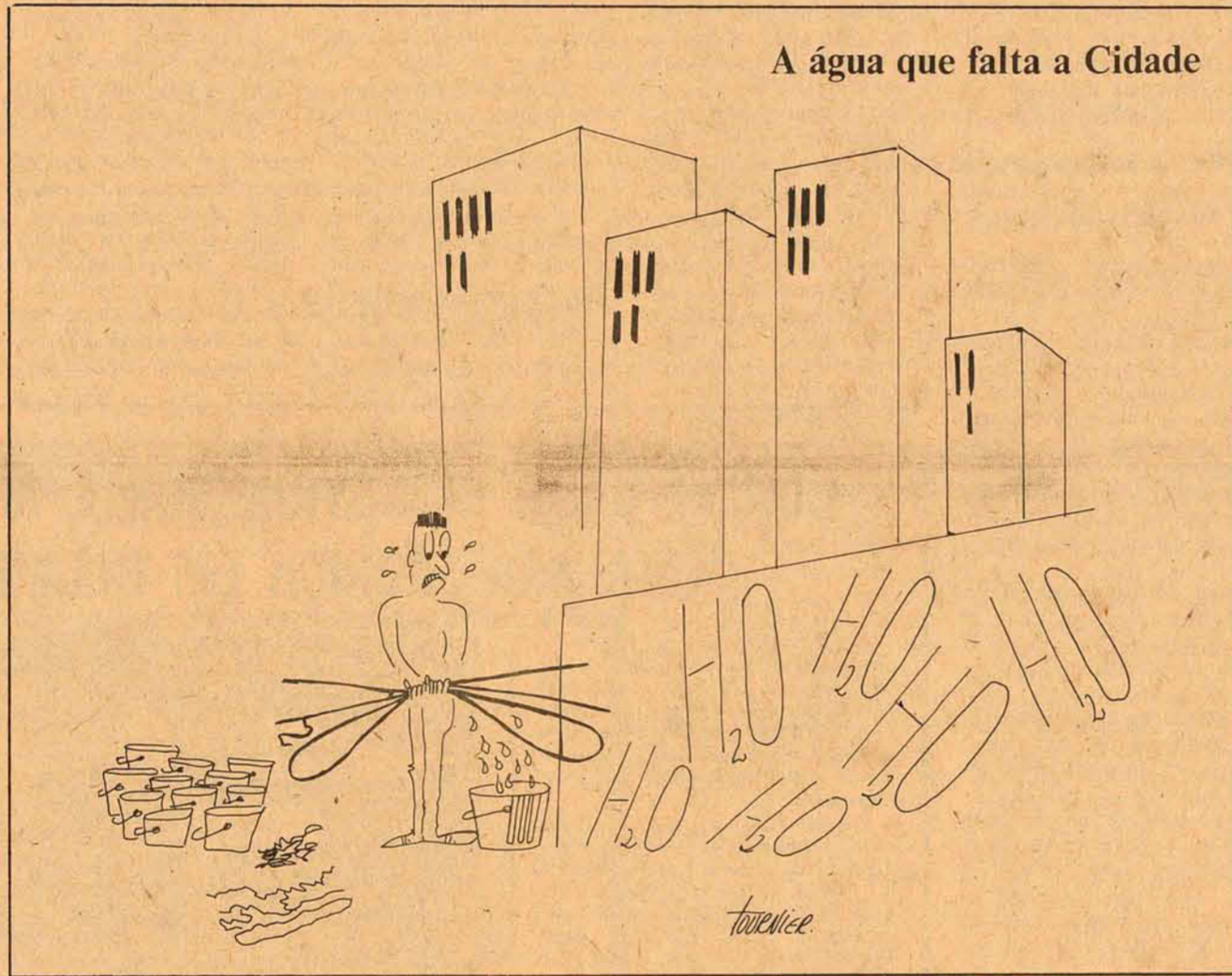

## Cronica de escanteio

— Antes, caros amigos, antes de me encontrar com o Prof. Takeda, esbarrei com o Prof. Izeu. Não se trata de um geômetra dos tempos de Euclides ou de Eratóstenes. Trata-se de um matemático de outra época histórica e de outra geografia. Nasceu em Lages, embora pareça um tipo açorianho. De Lages tem o olhar filosófico que tem um boi pastando ou um grego dos tempos dos citados confrades.

Arenista, renitente e contumaz, estava ainda sob o domínio do impacto dos resultados eleitorais. Tanto quanto o Ibope, e tanto quanto nós, errou profundamente nas previsões. E, errou de lápis e caderninho na mão. Desenvolveu esticados polinômios, elaborou cálculos de probabilidade, fez análise combinatória, extraiu raiz quadrada, raiz de mandioca, calculou percentuais, correções orbitais, o escambau. E, havia concluído, matemática, geométrica e trigonometricamente, que daria Arena pelos sete lados, na cabeça, nas três colunas, enfim, só não daria MDB.

Ficou indignado, é claro, tanto pelo resultado político quanto pelo fato de que sua religião - o cálculo frio da lógica matemática - não havia sucumbido, ruidosamente, perante o que se pode chamar de preferência popular.

Explicava-me que "não somente a Matemática fora abalada mas o poder da "máquina" havia sofrido implícita contestação". E, completava, afirmando que, quando a "máquina" emperra não há explicação pela análise dos números.

Foi quando, caros leitores, foi quando chegou o Prof. Takeda, meio oracular, meio irônico, cakhimbo pendurado num canto da boca e não no queixo, com jeito de ter sido influenciado pelo Congresso de Umbanda e,

sentenciou: — "Não adianta ter só patuá se não se sabe fazer mandinga".

Em diante, ficou calado. Deu apenas uma baforada, que nele parece uma forma de complementar interjeição. Ficou calado e deixou o Prof. Izeu em profundo silêncio, obviamente, meditativo.

Foi como se a sentença correspondesse a um "santo" que baixou no lageano e o transferiu para outras instâncias da mente, para o túnel do tempo. Sei lá. Só sei que o Prof. Izeu transpôs as laterais e não voltou mais a campo. Igualzinho ao Caco, quando o juiz de domíngio, o Sr. Bezerra, exibiu um violento carão vermelho e berrou: "Fora"!

Não foi só o gol logo de cara feito pelo Figueira que surpreendeu.

A expulsão do jogador, do astucioso atacante alvi-negro, após haver recebido um sonoro bofetão de um pugilista do Caxias, não estava prevista pelo Ibope, pelo Prof. Izeu nem pelo Prof. Takeda. Todos pensavam que o árbitro - que vinha trabalhando de modo excelente - se dirigisse ao jogador nocauteado com pedrinhas de gelo, rosas amarelas, tapinhas nas costas de conforto moral. Pois bem, veio com nada mais nada menos do que um símbolo da condenação. O próprio Prof. Izeu, figueirense batizado e crismado, nos disse que nem nas profundidades da análise matemática se poderá explicar o desvio-padrão do uiz, concluindo que deveria ser apenas uma questão de "cacofobia", o que quer dizer que, em diante, a palavra fica com Freud.

O domingo foi cheio de surpresas. A mais desagradável foi a elevação do preço dos ingressos.

Acho que todo torcedor sabe que um grande quadro é, também, questão de capital. Mas, ser apanhado de

surpresa com uma elevação de preço que não estava nos jornais, nas rádios, nos meios fáceis de comunicação, é demonstração de inabilidade em se dialogar com as massas. Bem, o estádio esteve bastante vazio. E, a culpa não foi somente de S. Pedro, do Nordeste, da Joaquina e demais companheiras arenosas. O vazio do Estádio se deveu, e bastante, a um bocado de gente que voltou, que desistiu do sacrifício de ter que adiar uma cervejinha gelada.

Mas, uma surpresa agradável aconteceu, saída dos pés de Jaci, o jogador que mais adia o gol. A torcida gostou, vibrou, com muita justiça, pois Jaci é uma espécie de espigão, de um lutador, um guerreiro que abre picadas, e não fazia gol. Domingo fez. Um gol produto de sua elasticidade, de sua garra.

O Figueira deveria ter se aquecido com o gol de Jaci. No entanto, com a expulsão de Caco, o time parece que se desentendeu, e o Caxias chegou perto de uma reviravolta, embora sempre estivesse, também, perto de sofrer uma goleada, tal era a fragilidade de sua defesa.

Enquanto o Caxias perdia, o América resistia, em Joinville, ao Avaí. O Avaí foi armadinho, certo, prometendo trazer flores que enchem a cidade, em plena vigência de sua tradicional festa. O América, no entanto, que nada tem contra a festividade, afirmou que não é flor que se cheira.

Para o Helinho Lange, o "patuá" estava com o Avaí. Mais time, mais estrutura. Só não soube fazer a "mandinga".

Paulo Fernando Lago

## Informação Geral

**FONTANA**  
O Senador Lenor Vargas Ferreira registrou na Tribuna do Senado Federal a investidura temporária do ex-Senador Atilio Fontana no Governo do Estado, salientando a sua personalidade como homem da iniciativa privada, e como um "excepcional homem público".

O pronunciamento mereceu apertados aplausos dos Senadores Benjamin Farah (MDB-GB), Antônio Carlos Konder Reis, Ruy Carneiro (Arena-BA) e Guido Mondim (Arena-RS).

**UNIDADE**  
Os homens de cúpula do MDB mal esperam a divulgação dos resultados oficiais do pleito do dia 15 para reunir os eleitos e debater questões internas do partido como unidade ideológica, linha de atuação das bancadas e fixação das lideranças. A preocupação dos oposicionistas é evitar que o MDB venha a sofrer o "mal de gigantismo", de que a Arena tanto se queixava até bem pouco tempo.

**MAL E BEM VOTADO**  
Na Assembléia, ontem, o deputado Waldir Buzatto, rebuscando resultados eleitorais, dizia não ter alcançado ainda a soma de votos que lhe garantisse a reeleição, estando perto dos 10 mil votos, pelos números oficiais. E acrescentou, apressado: — Mas para efeito de renovação de papagaios, vigora o resultado extra-oficial. Neste, tenho 17 mil votos.

**FÓRMULA**  
No Rio Grande do Sul, os tecnocratas que ainda assessoram o Governador Euclides Triches sugeriram uma fórmula assaz original para que a Arena tenha um deles do posto do atual Prefeito Telmo Thompson Flores, apesar da maioria emedebista que se instalará na próxima legislatura. Nos corredores da Assembléia gaúcha, uma minoria parlamentar da temporária maioria arenista, comentava a fórmula: os projetos de lei de iniciativa do Executivo em tramitação na Ca sa mereceriam um tratamento tão vagaroso nas Comissões Técnicas que não teriam tempo de chegar a plenário no próximo dia 5, quando o legislativo entra em recesso.

Convocada a Assembléia para um período extraordinário, Triches enviaria para juntar-se aos seus 32 projetos que atualmente se perdem nos escaninhos das Comissões, o nome do novo Prefeito, que seria aprovado ainda a tempo de ser nomeado antes que o tufão emedebista possa invadir o plenário. Thompson Flores renunciaria e o Governador daria posse imediata ao novo eleito, sem qualquer consulta ao MDB.

A fórmula seria perfeita, não fora três pequenas ranhuras: o cargo de Prefeito da Capital é da confiança dos Governadores, passíveis portanto, de demissão *ad nutum*; o MDB não foi identificado dessa concordata; e, por fim, o futuro Governador Sinval Guazzelli ainda não foi consultado.

Quer dizer, fórmula tecnicamente perfeita, e politicamente ridícula.

E é por saber disso que Guazzelli já

articula o problema com as lideranças da Arena e do MDB.

**LOTEAMENTO**  
O loteamento e a venda, pela Prefeitura, em áreas de terras ainda sem qualquer planejamento e sem qualquer infra-estrutura básica para permitir a habitação, contraria frontalmente a lei específica - no. 1.215 - que disciplina a matéria em âmbito municipal. "Discriminadamente - denuncia o vereador Aloísio Piazza - a Prefeitura pôs à venda lotes do Balneário de Casca Velhas". Este mesmo loteamento, aliás, é objeto de emenda à lei em vigor, disciplinando-lhe a venda, por iniciativa do vereador Waldemar Filho.

A receita a ser obtida com a venda (pouco mais de Cr\$ 4 milhões) prevista no Orçamento-75 foi retirada por decisão unânime de Câmara, que considera irregular a operação, feita ao arripio da lei.

**IPESC**  
Os servidores públicos municipais estão privados dos serviços do *Credi-Ípesc* e da *Carteira de Empréstimos Simples*. Enquanto os servidores do Executivo tem quota descontada mas não recolhida no prazo legal de 30 dias, os do Legislativo Municipal recolhem por iniciativa própria e estão gozando de todos os benefícios do *Ípesc*.

O último mês que a Prefeitura recolheu o *Ípesc* de seus funcionários foi em agosto.

**E O ABONO?**  
A propósito, enquanto a Assembléia Legislativa aprovava o projeto que concede o abono de emergência (a antecipação dos 10% do aumento de 30% concedido ao funcionalismo público), mais o abono de Natal, a Secretaria da Câmara permanecia vigem de registros protocolares de projetos semelhantes.

Afinal, o Alcaide prometeu mesmo equiparar os funcionários municipais aos estaduais nos benefícios concedidos, ou utilizava a promessa como protótipo meramente eleitoral?

**ESTRATÉGIA**  
No Ceará, o velho cacique Virgílio Távoira chegou a recomendar o candidato da Oposição ao Senado, justificando-se com a falsa premissa de que "a Arena precisava extrair lições de uma derrota". A maior lição que conseguiu transmitir aos seus correligionários foi a de "como perder uma eleição fazendo força".

**PARANINHO**  
O Governador do Espírito Santo, Artur Gherardt dos Santos, estará em Florianópolis no próximo dia 20, à convite da turma de cadetes da PM formada pelo Centro de Instrução Policial Militar. Gherardt é o paraninho dos novos aspirantes ao oficialato em homenagem aos 9 capixabas que se formam com os outros 11 catarinenses numa turma de 20 e em que o 10. lugar ficou com um cadete do Espírito Santo.

A solenidade será presidida pelo Governador Colombo Salles, que retorna da Europa dia 5.

## Expediente

Empresa Editora O ESTADO Ltda.  
Administração, Redação e Oficinas: Rua Teófilo Schmidt, 116 - Caixa Postal 119 - CEP 88.000 - Endereço Telefônico: ESTAD - DO - Telefones: 3022 e 4.139 - Florianópolis, SC, BRASIL. Burel: Rua 15 de Novembro - Edifício Albor - So. andar - Lages - Rua Correia Pinto, 15 - sala 3 - Rio do Sul - Rua Tuiuti - Edifício Osvaldo Claudio - So. andar - Joinville - Rua 15 de Novembro, 799 - Tubarão - Rua São Manoel, 210 - Curitiba - Avenida Getúlio Vargas, 312 - Itajaí - Rua Herólio Lutz, 412 - Edifício Jacqueline sala 101 - It. andar. - REPRESENTANTES: Rio de Janeiro - A.S. Lara Ltda. - Avenida Almirante Barroso, 63 - Conjunto 1910 - São Paulo - A.S. Lara Ltda. - Avenida São João, 1333 - So. andar - Conjunto 44 - Porto Alegre - Popul Propaganda Ltda. - Rua Coronel Vicente, 456 - So. andar - Curitiba - Fernando Castro Beneditos - Praça Osório, 388 - So. andar - Recife - Reprepress - Rua Avarela, 1071 - So. andar - Belo Horizonte - Reprepress - Avenida Amazonas, 3147 - Conj. 210/02 - São Paulo - Reprepress - Avenida Sete de Setembro, 29 - Conjunto 505/506.  
Preços: Cr\$ 1,00 (fora do Estado) - Cr\$ 1,20 (Assinatura Anual) - Cr\$ 100,00 e semestral - Cr\$ 100,00 (O ESTADO) não aceita publicações, colaborações em forma de artigos assinados que não forem solicitadas pelo responsável pelo periódico. Os artigos assinados a rubrica.  
De circulação nacional e internacional são: Associação Press, respectivamente, Rádio-fônos A.P. Intercity, Jornal Matusalém Comelli, Filhos, União, Vozes, Marcílio Medeiros.

## MEC envia ao Congresso projeto regulando estágios

Informou-se no Rio que o Ministério da Educação enviará ao Congresso Nacional, nos próximos dias, projeto que regulamenta a realização de estágio dos alunos dos cursos profissionalizantes de 2o. grau e dos ciclos profissionais dos estabelecimentos de ensino superior.

O projeto substitutivo ao projeto de lei no. 249-B/1971, do deputado Alcir Pimenta, foi elaborado com base nas experiências obtidas durante dois anos através do convênio firmado com o Instituto Eivaldo Lodi.

Com o objetivo de complementar a formação profissional dos alunos, os estágios, segundo o projeto, devem ser planejados e desenvolvidos obrigatoriamente dentro dos currículos escolares, isto é, como parte do próprio processo de aprendizagem.

O período de duração do estágio e avaliação do seu rendimento serão considerados para efeito de contagem de créditos, segundo os critérios estabelecidos pelas instituições de ensino.

O estagiário receberá mensalmente uma "bolsa-estágio", cujo valor poderá ser pago integral ou parcialmente pela empresa ou entidade que admite a realização do estágio, por instituições promotoras do estágio ou por programas como o da "bolsa de trabalho".

O poder executivo promoverá incentivos especiais ou fiscais àqueles que concederem estágios ou contribuam para a sua concretização, sendo que as atividades de planejamento e programação, bem como de recrutamento, seleção, orientação, encaminhamento, supervisão e avaliação do estagiário serão executadas sem qualquer ônus para o aluno ou para a empresa ou entidade, sendo vedada a cobrança de taxas.

Além do contrato de estágio de formação profissional, assinado pela empresa ou entidade pelo estudante, a atividade de estágio será anotada na carteira de trabalho do estagiário para que seja registrada a sua entrada na força de trabalho do país, valendo como documento probatório de qualificação civil.

### Ambiente

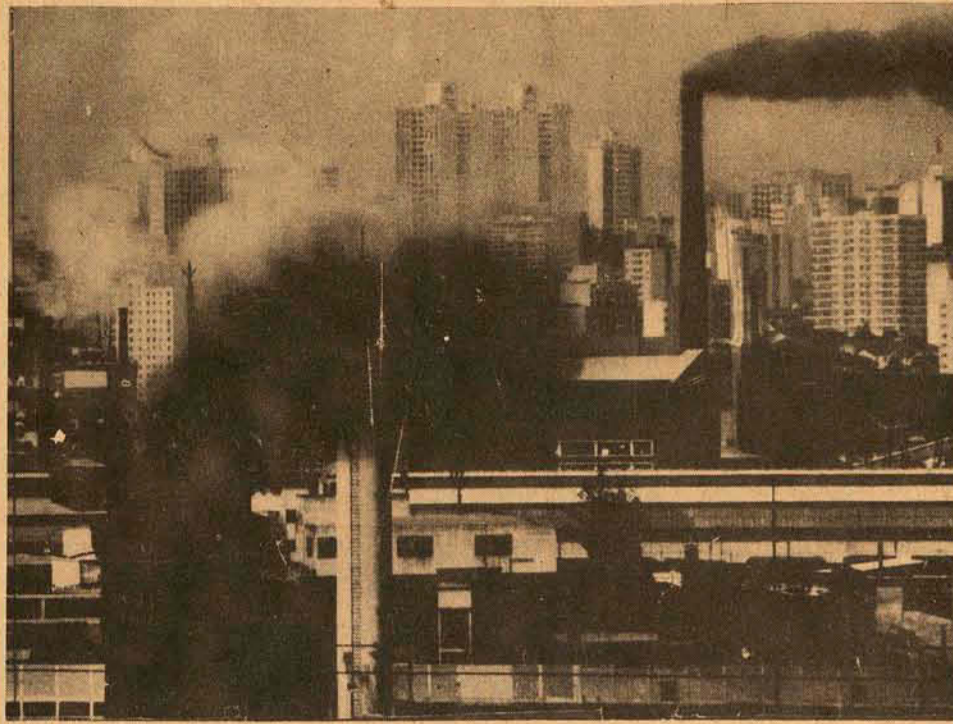

O Secretário-Geral da Secretaria Especial do Meio Ambiente, Sr. Paulo Nogueira Neto, definiu ontem em Belo Horizonte, como calamitosa a situação de São Paulo, explicando que, se a concentração de dióxido de enxofre continuar nos índices atuais, uma

inversão atmosférica dentro de dois anos será ali um fenômeno mortal.

Para ele, as perspectivas de se controlar no país, nas grandes cidades, a poluição provocada em 50% pelos veículos automotores, são vistas a longo

prazo, já que a adoção de conversores catalíticos foi dificultada porque, em decorrência da crise do petróleo, "usamos gasolina com alto teor de enxofre". Anunciou a primeira norma a ser baixada pela Sema, provavelmente na próxima

## São Paulo - 1977: a morte pela poluição

xima semana, visando ao controle da poluição nas praias.

Falando para os participantes do I Encontro sobre a região metropolitana de Belo Horizonte, ontem pela manhã, o Sr. Paulo Nogueira frisou que "já existe um consenso universal de que o controle da poluição é indispensável ao desenvolvimento, embora se saiba que, raramente, o controle em si representa lucro. Lembrou que até 1972 havia por parte de muitas pessoas a suspeita de que o controle fosse uma maquiagem dos países desenvolvidos para manter os subdesenvolvidos na dependência e como mero fornecedores de matérias primas.

Até 20 ou 30 anos atrás, o controle era encarado como preocupação de pessoas extravagantes, os caçadores de borboletas ou coisas assim - acrescentou. Hoje já se sabe que as comunidades que vivem ao lado de fábricas poluidoras ou de alta concentração industrial apresentam sérios problemas de saúde pública.

Explicou que no Estado de São Paulo a situação é calamitosa, podendo uma simples inversão atmosférica, fenômeno

Unidos, considera que poderá demorar mais quatro anos para ser adotada no Brasil. Antes disso, eles deverão ser aperfeiçoados, para permitir a adaptação a gasolina de alto teor de enxofre. Entretanto, acha que há outras medidas para evitar que os carros continuem a ser responsáveis por 50% da poluição nas grandes cidades.

Dentro de uma semana, aproximadamente, faremos uma reunião com os fabricantes, para estabelecer com eles certas normas. Algumas medidas podem ser tomadas imediatamente, a custo insignificante. Com algumas modificações nos motores, podemos diminuir em 25% a produção de poluentes - afirmou.

Para o Sr. Paulo Nogueira, tão grave quanto a poluição atmosférica é a poluição dos cursos d'água. "Um exemplo típico é o caso do Rio Paraíba relativamente comum, representar sérios inconvenientes e até mortes dentro de dois anos, se o continuarem os índices crescentes de concentração de dióxido de enxofre.

Quanto a utilização de conversores catalíticos nos automóveis, já em uso nos Estados

do Sul", disse. Explicou que se a poluição aumentar ali, ela travará o progresso do eixo Rio-São Paulo, além de trazer sérios problemas para o abastecimento d'água na área metropolitana da Guanabara e nas florescentes cidades ribeirinhas.

Na sua opinião, o custo do controle da poluição poderá ser reduzido, se for convenientemente aproveitada a capacidade que a natureza possui de absorver uma certa quantidade da poluição. "A matéria orgânica, por exemplo, de um modo geral é decomposta pelos microorganismos aeróbios que existem na água".

Se, porém, levarmos aos rios, lagos e baías uma quantidade demasiada dessa mesma matéria orgânica, romperemos o equilíbrio ecológico. Desaparecerá praticamente o oxigênio dissolvido na água, morrerão os peixes, aniquilaremos a vida normal que antes ali existia.

Disse que isso já ocorreu no canal do Mangue, na Guanabara, no Rio Tamanduaí, no Pinheiros e em parte do Tietê, em São Paulo, no Ribeirão de Arrudas, em Belo Horizonte, e em vários outros cursos d'água.

## As advertências de Marx sobre ecologia

O paisagista Burle Marx, que antontem inaugurou exposição de seus trabalhos na Bahia, criticou severamente a maneira como tem sido permitida a devastação das florestas brasileiras, afirmando que o fato constitui-se "num verdadeiro descalabro e revela incomparável falta de amor à natureza e aos mais comecinhos princípios de respeito à ecologia".

Burle Marx defendeu a necessidade de se dinamizar, urgentemente, a atuação dos órgãos responsáveis pela preservação da natureza como forma de salvar o pouco que ainda existe, e revelou que "o próprio Instituto Brasileiro de Desenvolvimento Florestal ainda não dispõe de uma estrutura adequada para realizar o trabalho a que se propõe".

Segundo Burle Marx, as autoridades governamentais deveriam demonstrar maior sensibilidade no tratamento das questões relacionadas com ecologia, e determinar a criação de órgão composto inteiramente de técnicos "capazes de compreender a real importância da conservação das riquezas naturais".

Entende o paisagista que cada município brasileiro deveria ter o seu parque de reservas florestais com o que é mais característico da região, e aponta a necessidade de se ministrarem aulas nas escolas "para que as crianças possam compreender e respeitar o valor real da natureza".

Ao longo da BR-101 (Rio-Bahia Litorânea) o que se vê é um verdadeiro descalabro - denuncia Burle Marx - com as riquezas naturais sendo destruídas criminosamente. Só no município de Eunápolis, do sul da Bahia, há mais de 100 serrarias funcionando legalmente, além de muitas outras que desenvolvem suas atividades clandestinamente.

No foyer do Teatro Castro Alves, em Salvador, o paisagista Burle Marx inaugurou uma exposição de seus trabalhos, constando de 52 desenhos, 3 tapeçarias, projetos de jardins e fotografias de trabalhos que executou em todo o país.

## O problema do ensino superior municipal

"É tremendamente prejudicial ao processo de desenvolvimento do ensino no país, o fato de prefeituras municipais desviarem suas verbas para manter faculdades" - afirmou o chefe de gabinete do Secretário de Educação do Espírito Santo, professor Octávio Luiz Guimarães, referindo-se a seis escolas superiores, três mantidas pela prefeitura de Colatina, duas pela prefeitura de Cachoeiro de Itapemirim e uma pela prefeitura de Alegre.

Segundo o professor Octávio Guimarães "o município não deve desviar sua atenção para o ensino de terceiro grau, quando deveria aplicar seus recursos no primeiro, especialmente num país que tem um índice de analfabetos da ordem do existente no Brasil".

"O Fundo de Participação dos Municípios, verba que o governo estadual destina a todos os municípios do estado, obriga aos prefeitos a aplicarem recursos da ordem de 20% do Fundo no ensino do primeiro grau. A receita tributária do município prevê um investimento dessa ordem também no ensino de primeiro grau e não entendemos o fato de alguns prefeitos desviarem sua atenção para o terceiro grau" - salientou o professor Guimarães.

"O governo do Espírito Santo tem 90% do ensino de primeiro grau da zona rural sob a sua responsabilidade orçamentária, quando isso deveria ser obrigação do município. O governo estadual deve se preocupar somente com o ensino do segundo grau. Daí dá para se observar o prejuízo para o estado e para o país, os prefeitos aplicarem seus recursos no ensino de terceiro grau" - explicou.

No Espírito Santo existem seis faculdades mantidas como autarquias municipais, em Colatina, as faculdades de ciências contábeis, filosofia e letras e a de administração; em Cachoeiro de Itapemirim a de ciências contábeis e administrativas e de filosofia e letras e em Alegre a faculdade de filosofia e letras. Todas elas são manobradas pelos prefeitos municipais de suas sedes, que controlam a parte financeira e se responsabilizam pelas despesas, inclusive pagamento do professorado. Os alunos pagam uma mensalidade que varia de 80 a 150 cruzeiros. O diretor da escola é nomeado pelo prefeito.

Das seis escolas, somente a ciências contábeis e administrativas de Cachoeiro de Itapemirim, não é reconhecida pelo MEC, segundo escritório de representação no Espírito Santo da Delegacia Regional da Guanabara.

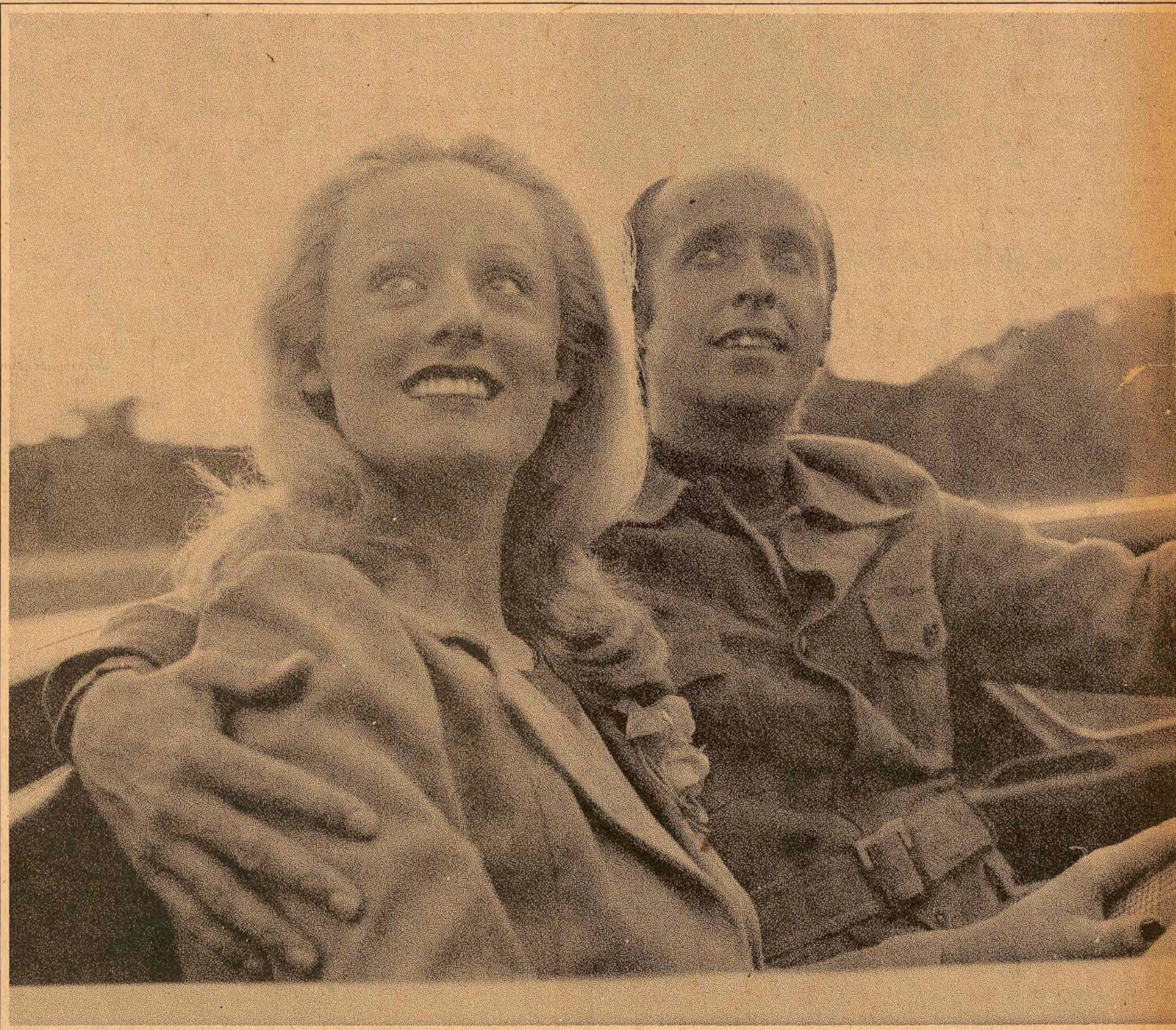

## A Ceisa criou um mundo exclusivo para pessoas sofisticadas, que jamais aceitam imitações. Augustus, a perfeição na arte de viver bem.

A Ceisa apresenta o novo conceito para apartamentos de classe. Augustus. Realmente um nobre. Não apenas de nome. Nem somente de aparência. Augustus é o edifício mais requintado já lançado em Florianópolis. Rico em detalhes de bom gosto. Generoso em conforto. Perfeito no acabamento.

Augustus foi criado para ser

INCORPORAÇÃO E CONSTRUÇÃO  
**CEISA**  
CONSTRUÇÕES E EMPREENDIMENTOS IMOBILIÁRIOS S.A.  
Rua Anita Garibaldi, 35 - Fone 4198 - Fpolis, SC

o melhor. Absoluto. Apartamentos de 280 metros quadrados. Totalmente acarpetados. Duas garagens. Sala para motoristas. Jardins no primeiro andar. Central de gás. Quatro dormitórios. Suite com vestiário e banheiro com piscina. Som em todos os ambientes.

Augustus, para vinte famílias sofisticadas. Apenas.

INFORMAÇÕES E VENDAS  
**CEISA**  
COMERCIO E ADMINISTRAÇÃO DE IMÓVEIS LTDA.  
Rua João Pinto, 10 - Ed. Bahia, loja 6 - Fone 3292 - Fpolis, SC

Edifício Augustus, o nobre.

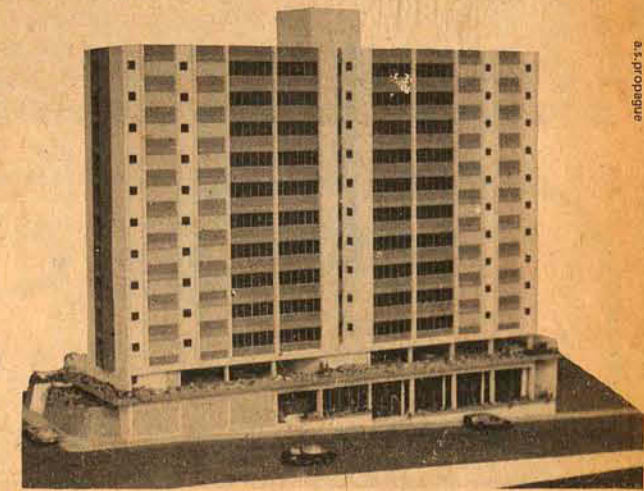

CLUBE RECREATIVO E CULTURAL

15 DE JANEIRO

Santo Amaro da Imperatriz

Dia 30 (sábado) às 23 horas Baile

Conjunto - OS MEGATONS de Itajaí

Traje - Esporte

Reserva de mesas - Secretaria do Clube.

## Receita Federal faz leilão de mercadorias estrangeiras

A Delegacia de Florianópolis da Receita Federal realizará leilão de mercadorias estrangeiras nos dias 9, 10, 11, 12 e 13 de dezembro em local que será divulgado na próxima semana. Essas mercadorias serão fracionadas em lotes pequenos, somente arrematáveis por pessoas físicas, sendo vedada sua comercialização.

Serão vendidos aos interessados usque (Chivas Regal, Dimple, Ye Monks, White Horse, etc), relógios, calças Lee, perfumes, outros objetos mais e até um motor VW 1200, novo.

Esses pequenos lotes ficarão com os que oferecerem mais pela mercadoria, contanto que tenham preenchido as exigências, quais sejam, ser pessoa física e apresentar o CIC.

A maior parte dos objetos apreendidos procede do Paraguai. Há mercadorias guardadas há mais de cinco anos nos depósitos da DRF.

Os compradores encontrarão dezenas de unidades de cada mercadoria que serão disputadas por meio de ofertas orais no local escolhido para o leilão.

Ainda esta semana chegará de Joinville mais um lote dessas mercadorias, para ser leiloado juntamente com a que aqui se encontra.

Toda a quantidade que for arrecadada na ocasião será recolhida aos cofres da Fazenda Nacional.



O depósito da Delegacia da Receita está inteiramente...



...tomado, em sua maioria por caixas de whisky escocês.

## Governo do Estado quer reduzir alíquotas do ICM em 1975 e 76

Na antevéspera do encerramento do ano legislativo, o governador em exercício Atílio Fontana encaminhou à Assembleia projeto de lei que reduz as alíquotas do Imposto sobre a Circulação de Mercadorias para os exercícios de 1975 e 1976. Na mensagem que encaminha o projeto, o Chefe do Executivo diz que o mesmo visa compatibilizar a legislação tributária estadual com resolução do Senado Federal que reduziu as alíquotas máximas do tributo, com fundamento no § 5o. do artigo 23o. da Constituição Federal.

O projeto, que dificilmente poderá ser votado hoje, é o seguinte, na íntegra: "Art. 1o. - O Imposto sobre operações relativas

à circulação de mercadorias será calculado mediante aplicação das seguintes alíquotas: I - no exercício de 1975: a) quatorze e meio por cento (14,5%), nas operações internas; b) doze por cento (12%), nas operações interestaduais; c) treze por cento (13%), nas operações de exportação para o exterior; II - no exercício de 1976: a)

quatorze por cento (14%), nas operações internas; b) onze por cento (11%), nas operações interestaduais; c) treze por cento (13%) nas operações de exportação para o exterior. Art. 2o. - Esta lei entrará em vigor na data de sua publicação, revogadas as disposições em contrário".

## Celesc vai executar serviços em praias a partir do dia 15

Integrada na Operação Veraneio que está sendo coordenada pela Secretaria de Segurança e Informações, a Celesc deverá implantar seus serviços nas praias a partir de 15 de dezembro. Segundo informações do engenheiro Benedito Carraro os serviços serão prestados nos mesmos moldes do ano passado, sendo ampliados até o Balneário de Navegantes.

Para este ano o esquema de atendimento ainda não está definido, mas as informações preliminares dão os seguintes endereços dos plantões: Florianópolis (plântio normal) fone 3777, Estreito (plântio permanente) fone 3768, Praia da Armação com plântio volante (telefone público), Ribeirão da Ilha (plântio normal), praia de Casnaveiras, junto a Abcelesc, fone 3954, Biguaçu fone 902, Itajaí fone 237, Balneário Camboriú (plântio permanente) fone 2018.

Barra Velha telefone posto Celesc, Pçarras à rua Guilherme de Figueiredo, Itapema-Porto Belo plântio fixo na Meia-Praia, Ja guaruna (plântio permanente) à rua Ernesto Lacombe, 122; Praia de Jaguaruna (plântio volante) aos sábados e



Celesc e ICC firmam convênio: sub-estação em Imbituba.

domingos junto ao Clube de Marisco, São Francisco do Sul fone 234, Laguna (plântio permanente) rua Voluntários da Pátria 175 e Ubatuba-Enseada-Armação, com plântio permanente.

Para o atendimento ao balneário de Navegantes, ainda não foi definido o endereço do plântio. Segundo informou o engenheiro, os endereços acima ainda são passíveis de mudanças, podendo inclusive mudar os números de alguns telefones.

**CONTRATO**  
A Celesc assinou ontem um contrato com a Indústria Caerboquímica Ca tarinense - ICC - para a construção em Imbi-

tuba, de uma subestação com capacidade de 13 mil Kw, visando o fornecimento de energia elétrica a partir de março de 1976. Compareceram a assinatura do contrato, além das diretorias das duas empresas, o secretário-geral do Ministério das Minas e Energia, Sr. Adalberto Telles.

Segundo os termos do contrato, a Celesc envolverá na obra recursos financeiros da ordem de 9 milhões e 300 mil cruzeiros aproximadamente. O início da construção da subestação terá andamento ainda este mês, para que sejam cumpridas todas as cláusulas contratuais.

## Seguros

### Arrecadação do mercado segurador aumenta 53,6%

O mercado segurador brasileiro, segundo estimativa dos técnicos, terá este ano arrecadação de Cr\$ 7 bilhões, superando em 53,6% a de 1973. Isso indica uma aceleração de tendência do crescimento do setor, devendo em consequência elevar-se para 23,5% a taxa real de expansão anual no quinquênio 1970/1974, ritmo que leva a receita real a dobrar em pouco menos de quatro anos.

O mercado, dizem os especialistas, visará nos próximos anos a elevação progressiva dessa taxa de crescimento. Trata-se, adiantam, de estratégia para evitar o desequilíbrio técnico prenunciado pela observação, nos últimos anos, de que o desenvolvimento econômico gera a tendência para as indenizações superarem a receita de prêmios, em termos de índices de crescimento.

De uma arrecadação de Cr\$ 1,5 bilhão em 1970, o mercado de seguros chegou a Cr\$ 4,6 bilhões em 1973, aumentando 207 por cento, em valores correntes. Com base no comportamento do primeiro semestre e na tendência do último quadriênio, prevêem os técnicos esse crescimento vertiginoso, que atingirá 367 por cento em relação a 1970.

#### CRESCIMENTO

No último quadriênio, o mercado segurador brasileiro teve um crescimento real à taxa de 19% ao ano, suplantando o índice do PNB. No conjunto, porém, três modalidades obtiveram destaque: os seguros de navios, os de transporte de mercadorias e os de acidentes.

A expansão dos seguros de navios deu-se principalmente em razão do crescimento da frota nacional e da incorporação ao mercado doméstico, de operações que antes se realizavam no exterior. No caso dos seguros de transporte de mercadorias influíram, tanto a maior circulação de bens gerada pelo aumento da produção nacional, como a nacionalização dos seguros de importação, isso é, a obrigação de que tais operações passassem a ser realizadas no país.

#### SEGURO DE ACIDENTES

No caso dos seguros pessoais, a evolução deve-se principalmente pelos índices alarmantes registrados nos acidentes de trânsito, e no incremento no país, do tráfego aéreo. Os mesmos fatores de expansão do seguro de acidentes pessoais atuaram no incremento também substancial que ocorreu nas operações do ramo Vida, cuja receita cresceu à taxa anual de 43% no período 1969/1973, subindo de Cr\$ 195 milhões para Cr\$ 812,6 milhões.

### Fortalecimento é a cada ano maior

O balancete patrimonial (consolidado) de 30 de junho último demonstra que o mercado segurador brasileiro vem acusando acentuado grau de fortalecimento econômico-financeiro. O capital social que, no encerramento do exercício de 1969, era apenas de Cr\$ 155.858.055,91, atingia em 31 de dezembro de 1973 o montante de Cr\$ 1.171.387.177,00, elevando-se, no fim do 1o. semestre do corrente ano, à quantia de Cr\$ 1.383.568.191,00.

O patrimônio líquido das seguradoras, que em 31 de dezembro de 1969 somava Cr\$ 434.706.280,73, eleva-se, em 30 de junho último, à expressiva cifra de Cr\$ 2.155.355.008,84, não considerados nesse valor os saldos existentes nas contas de resultado.

### Majoração salarial para securitários

Os integrantes da categoria profissional da Federação Nacional dos Empregados em Empresas de Seguros Privados e Capitalização e de Agentes Autônomos de Seguros Privados e de Crédito foram beneficiados com o aumento salarial de 29,50%, que incidirá sobre os salários efetivamente percebidos em 1o. de setembro do ano passado. Esta decisão foi estabelecida pelo acordo firmado entre aquela entidade e a Federação Nacional das Empresas de Seguros Privados e Capitalização.

As bases do acordo - assinalam as duas entidades - se ampliam também aos empregados que, a serviço de agência ou de representantes em regiões onde não existem sindicatos representativos, trabalhem nesse serviço, exclusivamente nessa atividade, e a todos que estejam enquadrados na categoria profissional dos securitários. O acordo terá vigor até o dia 1o. de setembro de 1975.

### Pedida alteração da Resolução 230

O presidente do Conselho de Administração da Bolsa de Valores do Rio Grande do Sul encaminhou ofício ao presidente do Banco Central, solicitando a alteração da Resolução no. 230, daquele estabelecimento, que obriga as seguradoras a aplicarem suas reservas técnicas somente em ações "negociáveis em Bolsas de Valores e cuja cotação média, nos últimos 18 meses, não tenha sido inferior ao valor nominal".

Segundo afirma o Sr. Antônio Delapieve, aquela "restrição priva, muitas vezes, as seguradoras de adquirirem ações de boa qualidade por estarem essas, ocasionalmente, com cotação abaixo do valor nominal por falta de mercado comprador".

## ASSOCIAÇÃO CATARINENSE DE PROPAGANDA

### COMUNICAÇÃO

A Diretoria da Associação Catarinense de Propaganda, comunica que tendo em vista as eleições para a nova diretoria marcada para o dia 21/12/74, abriu inscrições para admissão de novos associados. Os interessados poderão obter informações com Osmar Antônio Schlindwein no jornal O ESTADO - fone 3022, Milton de Almeida Coelho na Public - fone 3689 e Juarez Viera Aguiar na Jotaguair em Blumenau.

Fpolis, 27/11/74.

## MINISTÉRIO DA PREVIDÊNCIA E ASSISTÊNCIA SOCIAL FUNDO DE ASSISTÊNCIA AO TRABALHADOR RURAL - FUNRURAL DIRETORIA REGIONAL EM SANTA CATARINA DIVISÃO DE ADMINISTRAÇÃO GERAL

### EDITAL TOMADA DE PREÇOS

A Diretoria Regional do FUNRURAL em Santa Catarina torna público que está realizando TOMADA DE PREÇOS para a construção de uma unidade hospitalar no distrito de Cachoeira do Bom Jesus, município de Florianópolis.

A abertura das propostas apresentadas será efetuada às 15,00 (quinze) horas do dia 13 de dezembro de 1974.

Para participarem da presente TOMADA DE PREÇOS, os interessados deverão adquirir, mediante o pagamento da taxa de Cr\$ 100,00 (Cem cruzeiros), na Divisão de Administração Geral (Rua Jerônimo Coelho, 14-12o. andar) diariamente, no horário das 8,30 às 18,00 horas, os seguintes elementos:

- Condições Especiais e Gerais de Tomada de Preços;
- Disposições Gerais;
- Especificações Técnicas;
- Projeto arquitetônico;
- Detalhes construtivos gerais e
- Projeto das instalações elétricas e hidráulicas.

João Leonel de Paula  
DIVISÃO DE ADMINISTRAÇÃO GERAL  
DIRETOR

Neste fim de ano  
**DAMIANI**  
quer você mais feliz

Grande venda dos melhores  
**VINHOS E CHAMPAGNES**  
O melhor PREÇO da praça

VINHOS	Georges Albert	Surpresa
Algarves	Grampierre	
Aliança	Granja União	CHAMPAGNES
Bernard Taillan	Largo do Boticário	Bernard Taillan
Burgomestre	Mosteiro	Cidra Cereser
Castelo	Parreira	Don Bosco
Chateau Charmeton	Perdigreiro	Dreher
Chateau D'Argent	Precioso	Georges Albert
Chateau Duvalier	Quinta Dumont	Granja União
Chateau de La Tour	Reserva do Patrão	Mosseux
Dreher	Santa Ursula	Michielon
Michielon	Saveiro	Peterlongo

Estas e outras marcas estão a sua disposição em:

**SYLVIO ORLANDO DAMIANI & CIA LTDA.**



MATRIZ: rua Dr. Fulvio Aducci, 582  
FILIAL: Almirante Lamego, 31

Consulte nossos preços, pelo telefone 3359,  
ou visite-nos na Tiradentes, 12.  
Sinta Você também a realidade em  
Móveis de Escritório.



**CASA ELIANE**  
VENDA ALUGUEL E CONCERTO

R. TIRADENTES, 12 - FONE - 3359 Fpolis - SC

**SENSACIONAL: CORUJÃO - Restaurante Dançante -**  
**Apresenta todas as noites: MABEL DEL RIO Y LOS CABALLEROS DEL TANGO**  
**Lagoa da Conceição - em frente ao Posto. AMANHÃ - QUINTA-FEIRA**  
**inaugura sua pista de danças:**

## SÍNTESE

No S. Paulo, o aproveitamento de Zé Carlos no clássico de domingo contra o Corinthians depende do coletivo de hoje no campo do Banespa, quando o ataque será testado, já que ainda não está totalmente recuperado da contusão na coxa direita. Essa é uma partida importante para o São Paulo, terceiro colocado do retorno e Poy pretende escalar o time completo.

Apesar do surpreendente ponto que o Flamengo perdeu para o Madureira, o técnico Mário Travaglini foi sincero ao analisar a situação do Vasco na tabela do campeonato: Ele acha muito difícil quase impossível, o time ser campeão do terceiro turno.

É claro que se vencermos domingo o América teremos possibilidade. Mas não será uma possibilidade concreta, pois não dependemos mais de nosso próprio esforço e sim ficar torcendo para que tanto o América como o Flamengo percam novos pontos.

Ontem pela manhã a equipe fez um treino técnico em São Januário. Ocupando a metade do campo, inicialmente Travaglini fez com que a defesa titular enfrentasse o ataque efetivo. Depois do mesmo aconteceu com os reservas e finalmente houve um treino de dois toques quando todo o campo foi utilizado.

Roberto não treinou, permanecendo em tratamento com o médico Nicolau Simão que acha difícil mas não impossível o atacante jogar domingo. Travaglini entretanto já decidiu que se Roberto não puder participará do coletivo de hoje - 8 h20m - em São Januário ele não o escalará contra o América.

Caso Edu passe no teste que vai realizar hoje durante o treino de conjunto, o América terá sua força máxima para o jogo de domingo com o Vasco. O jogador com uma distensão na coxa acha que só tem cinquenta por cento de possibilidade de jogar, enquanto o Departamento médico do clube afirma que ele estará em condições no dia do jogo.

Se não puder contar mesmo com Edu, o técnico Danilo Alvim afirmou que Manoel será o seu substituto. A outra opção do treinador é Renato que já está treinando em ritmo intenso.

O presidente Wilson Carvalho revelou que esta providenciando um seguro para todos os jogadores do América que participarem do jogo com o Vasco.

Depois do que aconteceu na partida do segundo turno pode-se esperar tudo e esta medida tem como principal objetivo proteger nossos jogadores, além do efeito moral que ela pode produzir - afirmou.

Para o diretor de futebol Ildo Nejar o jogo deverá ser tranquilo, pois segundo ele, com Arnaldo Cesar Coelho no arbitragem não haverá violência.

O técnico Osvaldo Brandão decidiu manter Ronaldo de centroavante para a partida de amanhã, contra o Juventus, quando o Palmeiras, líder isolado do campeonato, com 16 pontos ganhos, terá um compromisso bastante difícil, já que o adversário joga na defesa e tem obtido bons resultados este ano, estando bem colocado na tabela.

O treinador explicou que, contra o Santos e Noroeste, Ronaldo cumpriu à risca suas determinações e foi um atacante perigoso, entendendo-se bem com Leivinha. Brandão não pretende alterar o time, escalando Jair Gonçalves no meio-campo mais uma vez, deixando Dudu na reserva. Hoje houve folga e para amanhã está marcado um treino recreativo, seguido de concentração. Brandão considera o Juventus difícil, mas está confiante.

Mesmo com possibilidades de vencer o terceiro turno sem depender de resultados de outras equipes, os jogadores do Flamengo se abalaram com o empate diante do Campo Grande. Muitos, inclusive, acham que o fato de perder vários pontos para times pequenos durante todo o campeonato, "foi um castigo" em razão de o Clube abolir as gratificações por empates contra aqueles adversários.

O abatimento dos jogadores é até certo ponto natural, mesmo porque, no retorno o Flamengo também empatou com o Campo Grande de 0 a 0 e este resultado foi decisivo para o Clube acabar sem chances de vencer a etapa, que acabou em poder do Vasco.

Para acabar com a intranquilidade dos jogadores, Joubert conversará com eles na concentração, mostrando que o Flamengo depende apenas do seu próprio esforço para vencer o terceiro turno e que a equipe tem atuado com objetividade, faltando apenas maior aplicação nas finalizações.

Este ponto não representa tanto, pois se vencermos Fluminense e Bonsucesso, decidiremos contra o América de qualquer maneira. Naturalmente, ficaremos dependendo exclusivamente da vitória - disse o técnico.

O quarto e último turno do campeonato pernambucano se encerra domingo com o clássico Náutico e Santa Cruz, bastando ao primeiro um empate para forçar uma série melhor de melhor de três para disputar o título com o segundo, que venceu as duas primeiras etapas.

O jogo será disputado nos Afritos, embora o Santa Cruz tentasse levá-lo para o Arruda alegando a presença do Presidente da Fifa, Sr. João Ha velange, mas o Náutico não concordou.

Se mantiver o nível de sua atual campanha, o Atlético irá a final do campeonato mineiro com chances iguais ao Cruzeiro. Assim, precisa de uma vitória contra o América, que não está bem nem técnica nem financeiramente. Da rio, artilheiro do campeonato, pode complicar ainda mais a situação. Nas duas últimas vezes que jogaram, em outubro último, o Atlético ganhou de 2 a 0 e empatou em 1 a 1.

O Grêmio e Internacional realizaram ontem seus treinos de conjunto para o Grenal de domingo, mas os técnicos Sérgio Moacir e Rubens Minelli preferiram manter sigilo sobre as escalas dos dois times.

O mistério do Grêmio é maior, pois logo depois do treino os jogadores viajaram para a cidade de São Sebastião do Caí - a 70 quilômetros da capital - onde ficarão concentrados. No estádio Beira-Rio, o treino do Internacional só pôde ser assistido pelos associados do Clube e pela imprensa. No final, o técnico Minelli disse que só dará a escalação do time no dia do jogo.

Apesar dos mistérios de Sérgio Moacir, uma coisa ficou esclarecida no coletivo do Grêmio, vencido pelos titulares por 2 a 1: o ponta direita Carlinhos, contundido na última partida não tem condições de jogar. Carlinhos fez um teste antes do treino e sentiu a distensão na coxa direita, ficando inclusive fora da concentração.

Cláudio que torceu o tornozelo na última partida do Internacional, está praticamente afastado do jogo de domingo, no treino de ontem, ele foi substituído por Valdir, que atuou muito mal, mas está confirmado para ser o lateral direito do Internacional no clássico.

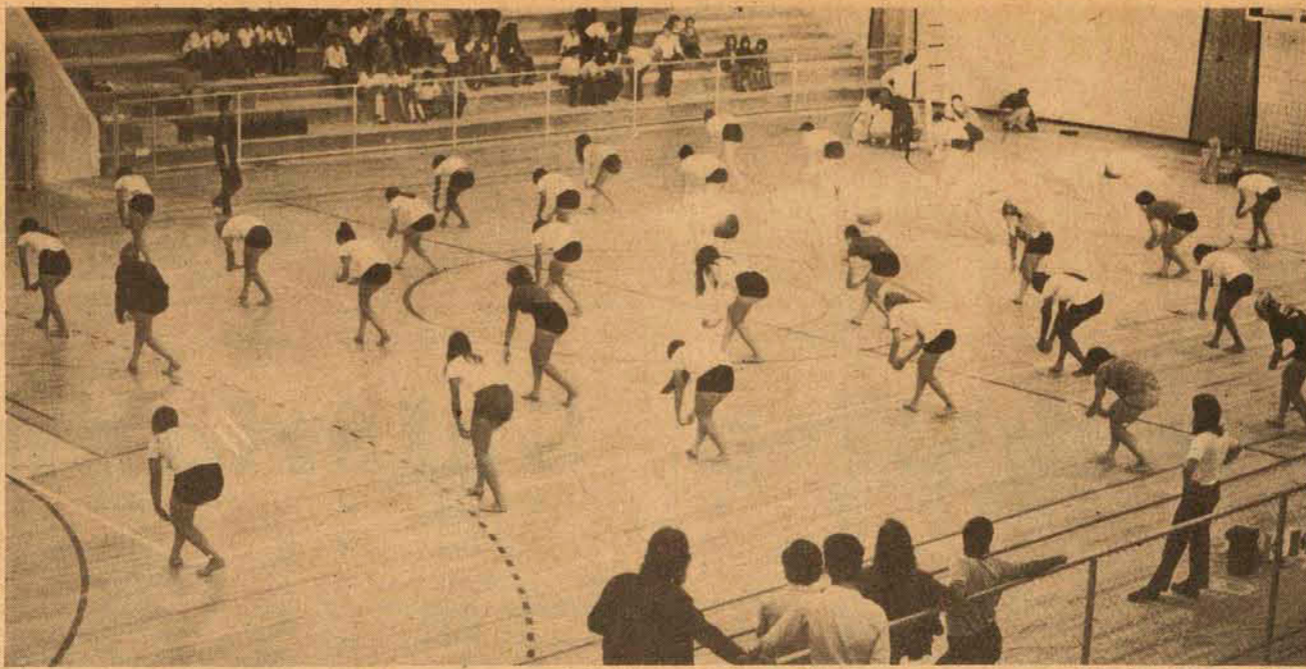

Ginastas catarinenses e paranaenses estarão hoje à noite no Ginásio de Capoeiras, na promoção da Divisão de Educação Física

## Duzentos ginastas em Capoeiras

Duzentos ginastas de vários municípios catarinenses e inclusive do Paraná estarão participando hoje a partir de 19h30m da III Noite de Ginástica, no ginásio da Secretaria da Educação, em Capoeiras, numa promoção da Divisão de Educação Física.

Estão participando da demonstração as equipes do Colégio Nossa Senhora de Fátima, E. B. Demonstração Lauro Müller e Instituto Estadual de Educação, de Florianópolis, Colégio Sagrada Família e o Colégio Pedro II, de Blumenau, Equipe de Santa Catarina, de Itajaí e as equipes A e B da Polícia Militar de

Paraná, reunindo ginastas acrobáticas e dançarinos.

O ano esportivo na área estudantil da Secretaria da Educação terminou ontem com o encerramento do campeonato de vôleibol e hoje, com a demonstração de ginástica, findam as atividades constantes do calendário organizado pela DEF. Todavia, outras programações continuarão a se desenvolver como o III Curso de Iniciação a Nação que será realizado no período de 8 a 15 de janeiro na piscina da Marinha, com objetivo de atender toda a comunidade de Florianópolis.

DESENVOLVIMENTO Segundo o diretor da Divisão

de Educação Física, Heber Lebarbenchon Poeta, da demonstração de hoje a noite constará ginástica olímpica, rítmica, moderna e de solo, cuja idade média dos ginastas está entre 15 e 16 anos. "A ginástica hoje em dia já está bem desenvolvida em Santa Catarina, até 1971 só Florianópolis tinha um grupozinho do Instituto de Educação mas apenas com objetivo de demonstração".

Afirmou que o interesse da DEF no desenvolvimento da Educação física originou outros grupos de ginastas, como em Joinville, Jaraguá do Sul, São Bento do Sul, Mafra, Blumenau, Criciúma e Itajaí. "O objetivo -

disse Heber - é enfatizar a ginástica olímpica face ao seu alto valor na formação da juventude".

Há 40 anos atrás a ginástica olímpica era praticada com assiduidade e somente o Colégio Catarinense passou a conservar. Por outro lado, afirmou o diretor da DEF que a ginástica necessita de muitos recursos para o seu desenvolvimento dado ao material que é caríssimo. Ressaltou ainda que 40 mil crianças participaram das competições do calendário esportivo na DEF no estado.

## Catarinenses participam de regata internacional

Já estão chegando a Porto Alegre várias delegações que participarão no domingo da 26ª. Regata Internacional "Cidade de Porto Alegre", patrocinada pela Federação de Remo do Rio Grande do Sul, com a participação da Itália, Polônia, México, Argentina, Uruguai, Paraguai e o Brasil.

Entre os estados brasileiros inscritos estarão além de Porto Alegre, São Paulo, Santa Catarina, Bahia, Pará e Guanabara, na maior competição já disputada nos últimos tempos no Brasil. A regata internacional tem início previsto para às 8h45m, devendo 10 provas serem realizadas, sendo três na categoria juvenil e sete na senior, enquanto que Santa Catarina estará representada da seguinte forma:

No primeiro páreo, de Quatro Com, (senior) estará correndo com a camisa da FASC o América de Blumenau, enfrentando o Botafogo, da Guanabara, Náutico União de Porto Alegre e os representantes da Bahia e de São Paulo. Na segunda prova, de Dois Sem, (senior), será representado pelo Riachuelo, de Florianópolis, que competirá juntamente com as fortes guarnições da Polônia (3ª. colocada na olimpíada de 1974) e do Uruguai (campeã sul-americana de 1974). Na terceira prova, Shiff (senior), os catarinenses não estarão participando, bem como no 4o., 5o. e 6o. páreos que integrarão o I Campeonato Pan-Americano de Remo Juvenil. Na sétima prova correrá o Cruzeiro do Sul de Joinville, disputando com os campeões italianos e os representantes de São Paulo, Rio Grande do Sul e Uruguai. No oitavo páreo, de Quatro Sem (senior), o Riachuelo vai disputar juntamente com os argentinos (campeões sul-americanos de 1974) e os cariocas do Botafogo. No nono páreo, Double (senior), Santa Catarina não estará participando e na décima prova, a Oito remos (senior), Santa Catarina será representada pelo Aldo Luz, de Florianópolis, que correrá contra gaúchos e cariocas.

Uma das Federações mais organizadas no Brasil, a REMOSUL encerra com chave de ouro o calendário de 1974, que proporcionou a canoagem de Porto Alegre a realização de 10 regatas no período de março a dezembro.

INTERNACIONAIS Os remadores norte-americanos James Deitz e Lawrence Klecatsky chegaram ontem a Porto Alegre. Os representantes dos Estados Unidos competirão em dois páreos que compõem a Regata Internacional: James Deitz, de 24 anos, correrá no Skiff, categoria em que sagrou-se vice-campeão mundial na Suíça, em setembro passado; depois, com o médico Lawrence Klecatsky, de 32 anos, competirá na prova de Double.

Devido ao problema surgido com o visto de entrada no país, os irmãos Alfons e Sbhniw Slusarki, da Polônia, ficaram retidos no Rio ontem, a fim de acertarem a sua documentação. Hoje eles iniciam seus treinos no Rio Guaíba, em Porto Alegre, onde diversos remadores estão treinando diariamente.

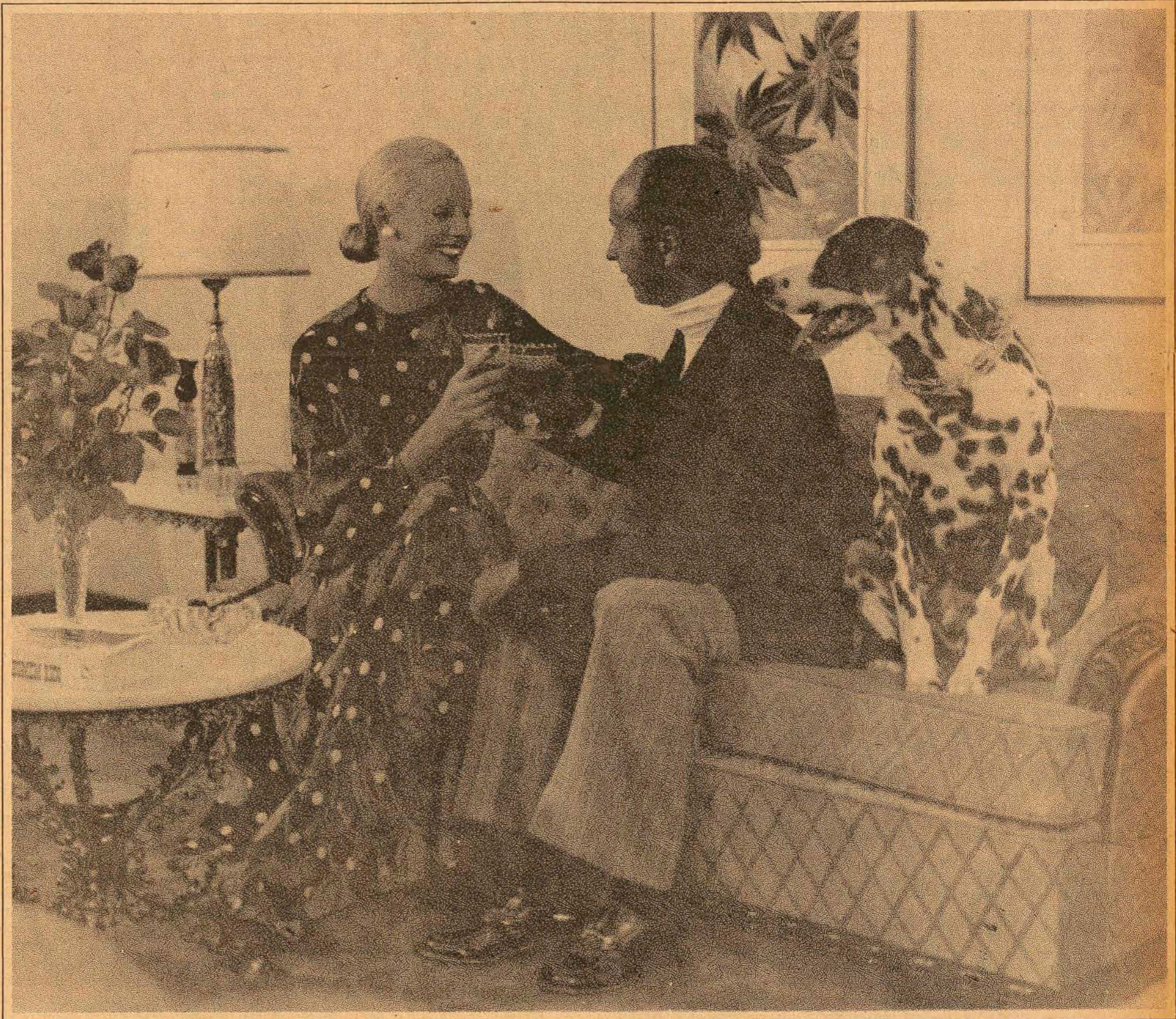

A Ceisa criou um mundo exclusivo para pessoas sofisticadas, que jamais aceitam imitações. Augustus, a diferença entre você e o mundo.

A Ceisa apresenta o novo conceito para apartamentos de classe. Augustus. Realmente um nobre. Não apenas de nome. Nem somente de aparência.

Augustus é o edifício mais requintado já lançado em Florianópolis. Rico em detalhes de bom gosto. Generoso em conforto. Perfeito no acabamento.

Augustus foi criado para ser

o melhor. Absoluto. Apartamentos de 280 metros quadrados. Totalmente acarpetados. Duas garagens. Sala para motoristas. Jardins no primeiro andar. Central de gás. Quatro dormitórios. Suite com vestiário e banheiro com piscina. Som em todos os ambientes.

Augustus, para vinte famílias sofisticadas. Apenas.

Edifício Augustus, o nobre.

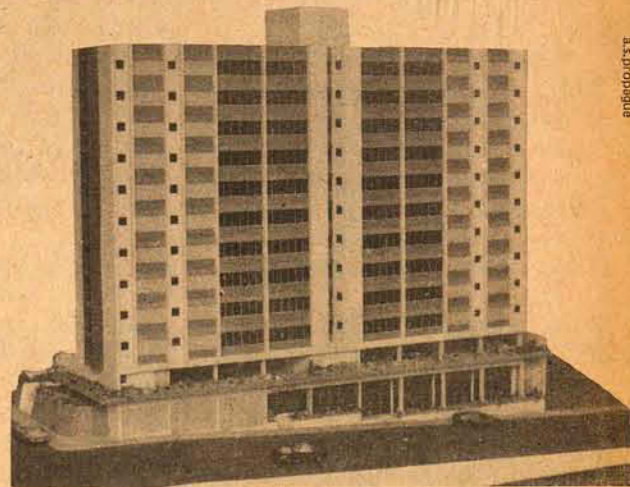

INCORPORAÇÃO E CONSTRUÇÃO  
**CEISA**  
CONSTRUÇÕES E EMPREENDIMENTOS IMOBILIÁRIOS S.A.  
Rua Anita Garibaldi, 35 - Fone 4198 - Fpolis, SC

INFORMAÇÕES E VENDAS  
**CEISA**  
COMERCIO E ADMINISTRAÇÃO DE IMÓVEIS LTDA.  
Rua João Pinto, 10 - Ed. Bahia, loja 6 - Fone 3292 - Fpolis, SC

**PHILIPPI & CIA.**  
a casa do construtor  
**GRANDE PROMOÇÃO das famosas tintas CORAL e YPIRANGA. Agora com 15% de desconto.**

**CURSO BARRIGA-VERDE**  
INICIO DO INTENSIVO:  
2 de dezembro. Inscrições abertas - rua Deodoro, 18

Avai e Figueirense começaram ontem os preparativos para o clássico. Zezé pode ficar sem Ricardo e Búrgo não tem problemas.

## clássico

# Ricardo, única dúvida

— Desta vez assassinaram mesmo o camarão, e para valer. Pelas dores que estou sentindo, acho que não vai dar para jogar a próxima partida.

Era a reclamação de Ricardo na tarde de ontem, deitado na banheira térmica, esperando a vez de fazer massagem e toalha quente com o massagista Machado (Joceli Santos estava na mesa fazendo tratamento).

— E muito azar. No treino eu havia recebido uma pancada no ilíaco e no dia de jogo o Beto me acertou em cheio no mesmo local. Não sei se vai dar para jogar a próxima. (Machado entrou na conversa e disse que ele teria condições para domingo).

Mas parece que Ricardo não havia se lembrado que o próximo jogo do Avai era contra o Figueirense. Quando ele percebeu, mudou logo de idéia.

— Nem que tenha de entrar de muleta em campo, pois não vou ficar fora do clássico de jeito nenhum. Não sou nenhum bobo para perder a posição de graça, pois Orivaldo, Carlos Roberto e Jaico estão na boca de espera. Se a gente bobear, fica a ver navio e, não quero entrar nessa.

Quando começou a falar do clássico, até se esqueceu que estava machucado e gesticulou bastante. Ricardo não vai entrar em campo preocupado, mas afirmou que terá todo o cuidado com Marcos, que considera o melhor jogador do Estádio na posição.

— Joguei três vezes contra o Figueirense e ganhei duas. O jogo de domingo será difícil mas acredito numa vitória. Quanto a Marcos, que terei de marcar, acho um jogador fora de série e o melhor ponteiro do Estado. Com ele, tenho que entrar em campo com todo o cuidado, pois se bobear, Marcos fatura mesmo, pois não é à toa que ele é o artilheiro do campeonato.

## Orivaldo pode voltar na esquerda

Nem mesmo o adversário sendo o Figueirense, fez com que o treinador Zezé alterasse a programação dos trabalhos neste final de semana. Ontem ele deu folga para todo o plantel e foi ao Adolfo Konder apenas assistir o



Ricardo diz que não sabe se joga. O massagista garante que ele estará no clássico

coletivo entre os jogadores que não atuaram na quarta, contra o time juvenil.

Sentado na calçada junto com o presidente, no vestiário dos juizes, Zezé assistia atentamente o coletivo, bastante corrido por final, e observava o comportamento tático e técnico principalmente de três jogadores: Jaico, Orivaldo e Carlos Roberto, que reiniciou aos treinamentos com bola na tarde de ontem.

A atenção do treinador nos jogadores, foi justificada mais tarde, pois Ricardo dificilmente terá condições de jogo para domingo e Zezé já está pensando no seu substituto. Ele já deixou bem claro que não irá alterar a equipe, pois gostou bastante do rendimento contra a Chapecoense, tanto

técnica como fisicamente. Somente modificará o time se Ricardo não se recuperar. Zezé não esconde para ninguém que sua preferência é por Orivaldo, mas só irá definir o time após o coletivo desta tarde.

Do time titular, apenas os zagueiros apareceram na tarde de ontem no Adolfo Konder. Ari Prudente e Ricardo foram fazer tratamento com o massagista Machado e Souza e Vilella, apenas massagens.

Ainda sobre o empate contra a Chapecoense, Zezé comentou que o Avai fez um gol e perdeu três e que o empate foi um resultado normal. Acha Zezé, que o seu time está bem e em condições de recuperar o ponto perdido na quarta em jogos que realizar fora. Quanto ao

clássico, Zezé não disse nenhuma novidade. Ele considera uma partida muito difícil e que os dois times precisarão da vitória para melhorarem suas situações na tabela.

**MASSAROCA**  
Fazendo levantamento de peso, num canto do vestiário, Ari Prudente comentava com Vilella o gol de empate da Chapecoense.

— No lance de gol, o Volmir ficou sentado no chão no meio das minhas pernas e não me deixou levantar, além de ficar me arrastando. Nessa confusão toda, veio o ponteiro e marcou. Acontece que esse Volmir é mesmo muito difícil de se marcar. Ele tem muita saúde, força e experiência, mas é ruim de bola. Por isso o apelido de Massaroca lhe assenta bem.

# «Salário em dia ajuda»

Com 33 anos de idade, muita experiência, tranquilidade e poder de comunicação com os colegas que logo o elegeram líder dentro do time, Sérgio Lopes tem justificado a sua contratação diante do rendimento apresentado pela equipe do Figueirense. E até mesmo os "corneteiros" que antes falavam da direção do clube sobre a contratação de um jogador veterano para a equipe, já tecem comentários favoráveis.

A sua primeira partida no Figueirense foi exatamente num clássico, pela Taça Câmara Municipal, sendo derrotado por 1x0. Mas no próximo domingo Sérgio Lopes acha que o negócio é para valer:

— Já joguei dezenas de clássicos, em Porto Alegre, Curitiba, São Paulo e agora Santa Catarina. E não será aqui a ilha que vai fugir a regra. Clássico é sempre clássico". Depois falou do Avai: "Realmente o Avai não vem fazendo ultimamente uma boa campanha, mas também não é motivo para nós ficarmos com excessiva confiança. Eles têm excelentes jogadores de bom nível técnico e por isso podem se superar dentro de campo. Masmo porque domingo eles vão querer vencer, pois uma derrota deixa o clube em difícil situação para a classificação.

Sob a situação atual da tabela, com muitos clubes embolados, não preocupa Sérgio Lopes: "Tem ainda muita água para passar por debaixo da ponte, é muito cedo para uma média. Mas se de uma coisa estou certo, a média do Figueira é boa e deve se classificar a equipe que tiver mais tranquilidade e isso nós temos. Ainda na quarta-feira contra o Palmeiras saímos de um placar adverso por duas vezes sem nenhum desespero e poderíamos até ter vencido a partida. Tudo tranquilidade".

Sérgio falou de Iberê Rosa, "que cuidou da recuperação de minha forma física com muito carinho". Depois ponderou mais uma vez da tranquilidade do time: "Nossa equipe tem a cabeça no lugar, não dá chuteio, isso é um bom sinal para que quer ser campeão". E o atraso nos salários, prejudica o time?

Como homem o atleta também assume dívidas e gosta de manter o seu crédito em dia. Sem ordenados em dia isso não é pos-



Sérgio Lopes adverte sobre o excesso de confiança e diz que com os salários em dia fica mais fácil

sível. Eu como capitão do time sou sempre procurado pelos companheiros sobre o pagamento. Mas acredito que a diretoria vai acertar tudo. Mesmo porque é muito perigoso o time nesta situação agora na reta final do campeonato. É muito bom a gente ganhar os jogos, passar na rua e ser cumprimentado pela torcida, só que com os salários em dia a motivação é mais forte".

## «Avai está mal? Melhor jogar à tarde»

Os jogadores do Figueirense que não atuaram na quarta-feira em Blumenau se apresentaram ontem às 14h30m onde realizaram trabalhos físicos leves com Iberê Rosa, precedidos de algumas voltas na pista. Os jogadores que participaram da partida contra o Palmei-

ras foram chegando por volta de 16 horas para sauna, massagem e revisão médica. O plantel não apresenta nenhum problema de contusão e Lauro Búrgo, que havia ficado em Joinville, se quiser poderá contar com o mesmo time.

Antes de descer para o vestiário os jogadores postaram-se na boca do túnel e fizeram vários comentários referentes à partida disputada na quarta-feira, enquanto outros estavam curiosos sobre o rendimento da equipe do Avai contra a Chapecoense. Iberê falou do péssimo estado da iluminação do estádio Olímpico, alegando que dificultou muito os dois times, principalmente as defesas e talvez por isso Oneide tenha tomado aquele gol.

Já Pinga disse que não viu tanta correria como no Palmeiras durante o primeiro tempo. "Acho que como eles estavam qual-

quer time perdia para o Palmeiras, nós é porque tivemos tranquilidade se não teríamos sofrido uma derrota.

Marcos estava mais preocupado em saber do Avai, adversário do próximo domingo. "Dizem por aí que eles estão mal, que estão despreparados fisicamente, mas podem crer: no domingo eles vêm para cima da gente com tudo. Quando chega a nossa vez é sempre assim."

Para Marcos, já que o Avai não está muito bem fisicamente o "ideal seria jogarmos à tarde e com muito sol, acredito que seria mais fácil para nós, pois o nosso time está correndo bastante".

Lauro Búrgo volta hoje de Joinville e a princípio está marcado um treino coletivo às 14h30m, mas a programação, segundo foi ventilada ontem, poderá ser alterada a critério do técnico.

# Jorge Ferreira será indiciado pelo TJD, garante Moraci

Moraci Gomes, diretor do Departamento de Árbitros, entregou ontem na sede da Federação, um ofício destinado ao Tribunal de Justiça Desportiva, solicitando que o treinador Jorge Ferreira seja indiciado por declarações prestadas contra o árbitro Gilberto Nahas e o seu departamento.

As declarações, publicadas em O ESTADO de 27/11/74, acusavam Nahas de ter atuado sob pressão na partida em que o Marcílio Dias foi derrotado por 3 a 0 pelo Internacional, em Lages, na primeira rodada da fase final. Na mesma entrevista Jorge Ferreira denunciava a existência de

uma "máfia na Federação, comandada por José Elias Giuliani".

Gilberto Nahas, um dos atingidos pelas declarações do técnico do Marcílio Dias, explica, entre outras coisas, que não falou com o jogador Eli, para que este caísse na área:

— Não falei com o Eli para cair que eu daria um pênalti. Isso é mentira de Jorge Ferreira, eles já perdiam de três a zero. O Eli é quem veio falar comigo para que eu não colocasse em súmula o cartão amarelo que havia lhe mostrado, pois assim ele estaria fora da próxima partida. Jorge fala que eu tive medo. Medo de quê? Só se for da língua dele, acostumado que está a assacar mentiras contra árbitros.

Gilberto Nahas estava muito irritado ontem com Jorge Ferreira, dizendo inclusive que ele é um mentiroso e que já começa a acreditar nos boatos sobre os motivos de sua saída do Figueirense. E foi mais além:

— Ainda bem que ninguém mais acredita nele. É um treinador que não sabe reconhecer os méritos dos adversários quando perde uma partida. Assim

foi em Lages no domingo e Jorge não tem a coragem de dizer que a polícia não bateu nele, mas apenas protegeu-o das pedras, copos e garrafas, atirados por torcedores irritados com os gestos obscenos que fazia para as arquibancadas. Ele acabou sendo salvo da ira popular pelo presidente da Liga (Nilson Fiusa). Para mim ele passou a ser mais um mentiroso no futebol de Santa Catarina.

## Depois da briga dos borderôs, a dos cheques e das taxas

Como a Federação Catarinense de Futebol não aceitou o borderô de Marcílio Dias x Avai, de Cr\$ 150.381,00 que resultaria na sua classificação por arrecadação, os dirigentes do clube de Itajaí tomaram uma decisão que poderá criar um no-

vo capítulo na sua briga com a FCF.

Acontece que, após ter enviado o cheque para pagamento das taxas para a tesouraria da Federação, o Marcílio Dias resolveu bloquear o cheque 902744 do Banco Sul Brasileiro no valor de Cr\$ 7.519,05 de 12 de novembro.

Desconhecendo o problema, José Meneghelo fez o depósito no Banco do Estado na conta da FCF e, para surpresa sua, o cheque foi devolvido, sendo bloqueado por ordem do emitente. Meneghelo apenas fez um ofício ao presidente da Federação informando o ocorrido e aguarda uma decisão de Giuliani.

— Eu acho que o Marcílio deve recolher as taxas à Federação, pois houve o jogo e os próprios diretores afirmaram na Assembléia Geral que o borderô era quente e podiam até provar. Não vejo motivo para que agora não queiram pagar as taxas.

Mas tem um problema que está deixando o tesoureiro preocupado. Como ele recebeu o cheque da Federação junto com o da Acesc (902746 no valor de Cr\$ 1.503,81), resolveu pagar o da Associação dos Cronistas, sem saber que ele também estava bloqueado.

Nem mesmo a taxa do INPS o Marcílio Dias pagou e Me neghelo espera apenas uma solução por parte de Giuliani para resolver o problema.

Além do recente caso entre Marcílio e a Federação, pode aparecer ainda outro esta semana, pois o Palmeiras também não pagou as taxas da Liga de Blumenau e da Federação, referentes ao seu jogo contra o Carlos Renaux, cujo borderô acusou uma renda de Cr\$ 78.000,00. Em compensação, o Palmeiras já pagou ao INPS o valor de Cr\$ 5.525,00 conforme xerox em poder da tesouraria da Federação.

## Jogadores do Marcílio Dias agora estão muito motivados

A vitória de quarta-feira diante do Caxias por dois a um, deu nova motivação aos jogadores do Marcílio

Dias e o treinador Jorge Ferreira já acredita numa boa apresentação domingo em Blumenau, contra o Palmeiras.

— Nosso time andou certinho e o resultado foi muito justo. Dessa vez o trio de arbitragem esteve bem e se todos trabalhassem como Dalmo Bozzano, não haveria tanta confusão no futebol de Santa Catarina. Vamos com todas as forças para cima do Palmeiras e se bobearmos ganharemos o jogo.

Como desta vez o Marcílio Dias ganhou, Jorge Ferreira não tinha queixas da arbitragem, o que já não aconteceu com o meia canchã Miltoninho, que estreou contra o Caxias, fez um gol e levou cartão amarelo.

— O Dalmo Bozzano quis aparecer, dando uma de Armando Marques, distribuindo cartões amarelos para muita gente. Acho isso muito natural num elemento que saiu da varzea para apitar jogos de profissionais. Quanto ao cartão amarelo que me deu, acho que agiu certo. Eu merecia mesmo.



## Discos vão controlar o estacionamento em ruas principais de Blumenau

Blumenau (Sucursal) - A partir de segunda-feira começa a vigorar na Rua XV de Novembro o sistema de estacionamento por discos, que estarão sendo vendidos a razão de Cr\$ 5,00 cada nas agências bancárias, lojas comerciais, bancas de jornais, postos de gasolina e agência de informações turísticas. As previsões são de que pelo menos 5 mil dos quinze mil discos encomendados sejam vendidos até o final do ano, considerando que na cidade circulam mais de 17 mil veículos. Toda renda obtida reverterá em benefício da Sociedade Promocional de Blumenau do Menor Trabalhador - Promenor.

Com a medida, pretende o Departamento de Trânsito da Municipalidade disciplinar a permanência de veículos na principal artéria de Blumenau, estabelecendo rigoroso controle para registrar as infrações.

O disco obrigatório dará direito de estacionamento aoveículo de no máximo uma hora. Ele deverá ser cronometrado pelo próprio motorista e colocado a vista no painel, para facilitar a fiscalização pelos guardas. Portanto, estará devidamente registrada a hora em que se deu a parada e, naturalmente quando o veículo terá de ser imprimevemente retirado.

### IRREGULARIDADES

O novo sistema, adotado também na capital paranaense, criará maiores condições para a circulação de veículos, beneficiando principalmente o comércio. Entretanto, ele não é dos mais perfeitos podendo ocorrer, ocasionalmente, algumas "malandragens" como por exemplo a de voltar ao veículo, onde sem a presença do guarda e na incerteza de que a placa tenha sido anotada ou não, mudar novamente o horário para poder continuar no local e assim sucessivamente. Porém, garantem os guardas que tal irregularidade será difícil de acontecer.

## Prefeitura sinalizará os recantos turísticos

Blumenau (Sucursal) - Através da Assessoria do Planejamento, a Prefeitura Municipal ultima os detalhes do projeto para sinalização de todos os recantos pitorescos do município, indicando, igualmente, a sua localização através de letreiros - nos idiomas alemão e português. A medida visa possibilitar uma melhor orientação aos turistas, principalmente, evitando que os atrativos passem despercebidos a sua passagem. As novas placas deverão ser instaladas em postos estratégicos, facilitando a observação.

Segundo o Assessor Rolf Herwig, a sinalização começará a ser implantada ainda no mês de dezembro, período em que o movimento turístico já se torna, razoavelmente, acentuado.

Por outro lado as placas são motivo de satisfação para os próprios habitantes dos locais onde serão instaladas, visto que até hoje nenhum bairro da cidade recebeu uma orientação indicativa para o seu reconhecimento.

### OUTROS PROJETOS

A Assessoria também realiza estudos de outros projetos para equipamentos urbanos, entre eles o da padronização das bancas de jornais e revistas e outro da instalação de abrigos de ônibus padronizados, este último já concluído e que está sendo revisado, para posterior execução.

Com o primeiro deles, pretende o executivo blumenauense determinar a localização fixa para as bancas, em praça pública e passeios, pois seus proprietários, frequentemente, têm problemas de mudanças. O segundo servirá para dar maior conforto e proteção aos usuários dos coletivos, que nos bairros mais afastados encontram dificuldades em se proteger contra chuva e sol, dadas as áreas completamente descobertas onde se situam as paradas.

## IBGE faz pesquisa em Itajaí sobre orçamento

Itajaí (Sucursal) - Uma equipe de visitadoras domiciliares do Instituto Brasileiro de Geografia e Estatística encontra-se em Itajaí realizando o orçamento familiar da população. De acordo com as informações da supervisora dos trabalhos, Sra. Maria das Graças Lunardelli, anteriormente a equipe, composta de seis jovens, esteve realizando levantamento na cidade de Ilhota, sendo que a atuação em Itajaí deverá se estender até o dia 11 de dezembro vindouro. A pesquisa visa proporcionar ao governo condições de conhecer a realidade brasileira com relação ao rendimento familiar. A Prefeitura de Itajaí também participa da campanha, através de uma outra campanha com o objetivo de conscientizar o povo sobre a validade do trabalho em execução pelo IBGE.

## Assalariado não pagará imposto no B. Camboriú

Balneário Camboriú (Sucursal de Itajaí) - A Câmara de Vereadores acaba de aprovar a lei submetida à sua apreciação pelo prefeito Gilberto Meirinho, propondo a concessão de isenção de impostos ao proprietário de imóvel residencial único, cuja renda familiar for igual ou inferior a um salário mínimo mensal. Também os contribuintes de imóvel único residencial com renda mensal familiar até Cr\$ 402,00 (um salário mínimo e um quarto), pagarão impostos não superiores a Cr\$ 32,20 anuais (10% de um salário mínimo); os que tenham renda mensal familiar até Cr\$ 643,20 (dois salários mínimos) pagarão pelo imóvel único residencial impostos anuais não superiores a Cr\$ 64,40 (20% de um salário mínimo). Todos os débitos em atraso de contribuintes que tenham renda familiar até um salário mínimo serão perdoados, caso se refiram a casa de morada única. Segundo o prefeito do Balneário Camboriú, "a aprovação da lei soluciona um grave problema social que atinge o assalariado, sem rendas para pagar seus impostos". Todos os contribuintes que se enquadrarem nos itens da lei aprovada pela Câmara Municipal deverão encaminhar seus requerimentos à Prefeitura a partir do próximo mês de janeiro. Lembra ainda o prefeito Gilberto Américo Meirinho que todos os documentos necessários à obtenção desse benefício fiscal serão isentos de taxas, se o contribuinte for dispensado dos demais tributos.

## Centro de Saúde diz o que realizou este ano

Itajaí (Sucursal) - O Centro de Saúde divulgou o relatório de suas atividades durante o período de janeiro a outubro do corrente ano. Durante este período, foram realizadas as seguintes consultas: pediatria, 6.691; higiene à gestantes, 2.892; saúde mental, 1.660; abnegrafias, 14.443; serviço odontológico, 2.989; vacinação (diversas), 29.614; oftalmologia 58; clínica geral, 128; indigentes, 1.760; guarda sanitária, 18.964; carteiras de saúde expedidas, 9.163; exames de laboratório, 18.964; dermatologia, 2.459, com 2.923 visitas a domicílio e 17.443 ofícios expedidos. O Centro de Saúde de Itajaí, um dos mais completos do Vale, conta com sete médicos, entre os quais dois pediatras, um fisiologista, um dermatologista, um oftalmologista, um psiquiatra e um genicologista. Além disso, conta também com dois dentistas, dois laboratoristas, duas visitadoras, três operadores de Raio X, uma auxiliar de administração, uma auxiliar de bio-estatística, sete guardas sanitários, dois motoristas, duas serventes e doze atendentes. Para o médico chefe do Centro de Saúde, Dr. Humberto Fenner Lyra, o relatório já concluído revela que o trabalho aumentou em cerca de trinta por cento em relação ao mesmo período do ano passado, havendo em sua opinião, necessidade de se ampliar o quadro de funcionários. Disse também que neste fim de ano os trabalhos serão intensificados no Centro de Saúde, através da realização de campanha contra a desidratção, e meningite, que tendem a recrudescer neste período de verão.



Muller Aguiar: plano de eletrificação para o interior.

## BID aprova dois projetos para SC

O Secretário Paulo Müller de Aguiar, dos Serviços Públicos, recebeu comunicação do Grupo Executivo de Eletrificação Rural - GER - segundo o qual o Banco Interamericano de Desenvolvimento acaba de aprovar mais dois projetos de eletrificação rural em Santa Catarina, cujo financiamento será da ordem de Cr\$ 7.861.987,41. Revelou o titular dos Serviços Públicos que o convênio será celebrado nos próximos dias entre o Governo do Estado, através da Comissão de Energia Elétrica e a agência de Florianópolis do Banco do Brasil, e os projetos prevêem a extensão de mais de 353 quilômetros de rede de eletrificação rural em 7 municípios catarinenses.

**NOVAS REDES**  
Segundo o engenheiro Paulo Müller de Aguiar, um dos projetos aprovados para financia-

mentos pelo BID, destina-se à execução da primeira etapa de eletrificação rural de Porto União, abrangendo também o município de Irineópolis. Este convênio prevê a ampliação de redes nesses municípios num total de 160,44 quilômetros de extensão, e seu custo está estimado em Cr\$ 3.270.965,26.

O outro projeto será executado no Vale do Chapecó, abrangendo cinco municípios da região, numa extensão de 192,9 quilômetros de rede. O custo da obra foi fixado em Cr\$ 4.591.002,15, e serão beneficiados os municípios de Chapecó, Coronel Freitas, Caçambu do Sul e Águas de Chapecó. De outra parte, encontram-se em análise no setor competente do BID a segunda etapa desses dois projetos recentemente aprovados, que vi-

sam a ampliação das redes nesses 7 municípios agora beneficiados com o financiamento. Logo após a assinatura do convênio de financiamento, a Comissão de Energia Elétrica deverá abrir licitação para a realização das obras, cuja conclusão deverá acontecer no início do próximo ano.

### NOVOS PROJETOS

Enquanto anuncia a aprovação do financiamento de 7,8 milhões de cruzeiros para extensão de 353 quilômetros de rede de eletrificação rural no Norte do Estado e no Oeste, o Secretário Paulo Müller Aguiar informava ontem pela manhã que a Comissão de Energia Elétrica concentra seus técnicos no Meio e Extremo-Oeste do Estado, procedendo levantamento topográfico e elaborando novos projetos para serem apresentados ao BID, a fim de conseguir

novos financiamentos. Explicou que a CEE tem prazo até o próximo dia 10 de dezembro para apresentar novos projetos ao BID, ressaltando que "esse trabalho de esforço conjugado entre técnicos da Secretaria dos Serviços Públicos e da Comis-

são de Energia Elétrica objetiva a elaboração de novos projetos de eletrificação rural numa extensão de aproximadamente mais 1000 quilômetros de redes em vários municípios". Atualmente, estão sendo realizados trabalhos em mais 12 municípios, que são os seguintes: São Miguel do Oeste, Descanso, Guaraciaba, Romelândia, Anchieta, Maravilha, Modelo, Cunha Porã, Saudades, São Carlos, Pinhalzinho e Nova Erechim.

## Exposição mostra o nível artístico dos universitários

Criciúma (Sucursal) - Centenas de pessoas visitaram a II Exposição de Artes Plásticas promovida pelos alunos do Curso de Desenho e Plástica da Faculdade de Ciências e Educação, de Criciúma, que teve por local o City Clube.

Apresentando 102 quadros onde foram empregadas técnicas a óleo, nanquim e confecção em couro, predominou na maioria das obras o estilo abstrato, demonstrando o alto nível artístico dos universitários.

Na parte de esculturas, foram expostos 27 trabalhos em alumínio, cimento, pedra reconstituída, madeira e ferro, além de argila, mostrando a técnica utilizada para a iniciação na arte de esculpir. Também a parte dedicada ao artesanato teve destaque principalmente por terem sido confeccionados e considerados os objetos expostos como verdadeiros representantes de arte, atingindo um número de 100 trabalhos.

### O CURSO

O Curso de Desenho e Plástica da Faculdade de Ciências e Educação, em funcionamento há três anos, já se tornou conhecido justamente por estas exposições, que demonstram o aproveitamento dos estudantes no currículo programado, e que engloba as seguintes disciplinas: Desenho Geométrico, Geometria Descritiva, História da Arte, Técnica de Composição Industrial, Desenho e Pintura, Desenho Técnico, Modelagem e Escultura, Desenho Industrial, Técnica de Composição Artística, Iniciação em Artes Industriais, Didática e Psicologia.

Mesmo não se fazendo constar no manual de informações da Acafe aos candidatos ao vestibular unificado de Santa Catarina, o curso de Desenho dispõe de vagas.

Permitindo ao aluno exercer a função de professor, o Curso de Desenho e Plástica oferece ao licenciado um vasto mercado de trabalho a ser explorado principalmente no campo industrial. Esclarece a professora da cadeira de Desenho Geométrico, Salette Dagostin, que muitas indústrias do Sul do Estado fazem convites de estágio para os formandos, que estão capacitados a trabalhar no campo de Desenho Industrial e projetos arquitetônicos. Como exemplo de empresas interessadas em empregar alunos do curso da Fucri como estagiários a professora cita a Industrial Conventos (indústria de maquinários para cerâmica) e a Indústria de Embalagens Plásticas Canguru que mesmo para estagiários já oferecem salários compensadores.



## GRUPO DIOMICIO FREITAS

### A HISTÓRIA DE UMA LOCOMOTIVA QUE HOJE PUXA 18 VAGÕES.

Diomicio Freitas teve seu primeiro emprego como telegrafista da Estrada de Ferro Teresa Cristina.

Alguns anos se passaram até que Diomicio Freitas adquiriu sua primeira mina de carvão.

Ele vibrava com as vagonetas correndo pelas galerias repletas de minério. O mesmo carvão que alimenta as locomotivas que transportam as riquezas da região.

Depois veio a diversificação com novos empreendimentos.

Diomicio Freitas começava a percorrer os trilhos que ele mesmo havia implantado em seus projetos.

Criciúma via nascer e crescer o sonho de

um homem, que planejou e construiu um dos mais sólidos grupos de Santa Catarina.

Hoje, ele desempenha o papel de maquinista no comando desse grupo composto por 18 empresas. São 18 empresas que vão desde a fábrica de azulejos, que embeleza qualquer cozinha, passando pela fabricação de equipamentos industriais, mineração, construção civil, agropecuária, projetos rodoviários e comunicação entre outros.

Aumentando constantemente o mercado de trabalho da região e acabando com aquela velha história da que quem trabalha em Criciúma tem que ser mineiro.

O Grupo Diomicio Freitas, hoje é conhecido como uma das mais potentes locomotivas econômicas do Estado.

Uma locomotiva que puxa com força seus 18 vagões, para o desenvolvimento de nossa terra e de nossa gente.



**GRUPO DIOMICIO FREITAS**  
a dinâmica do progresso





## Horóscopo

Omar Cardoso

**ÁRIES** - Dia propício para cultivar seu intelecto, seu espírito filosófico e otimista e o seu desenvolvimento mental. Fará ótimas relações sociais, propícias amizades e progredirá muito profissionalmente. Romance e viagens favorecidas.

**TOURO** - Cuide de sua saúde, principalmente dos rins e dos intestinos neste dia. Evite também, os excessos de prazeres, o gasto desnecessário de seu dinheiro e os atritos no lar e no trabalho. Ótimo, todavia, às pesquisas e investigações.

**GÊMEOS** - Dia espetacular para o casamento e para progredir pela influência deste. O sucesso em suas relações públicas, em novas sociedades e em sua vida social será evidente hoje. Conseguirá progredir no campo profissional.

**CÂNCER** - Dia favorável ao tratamento de saúde e para ganhar por meio dos servidores, criados e em tudo que está relacionado com a higiene, medicina, enfermagem e na compra e venda de adornos, roupas e pequenos animais. Pode amar.

**LEÃO** - Sucesso em todas as espécies de relações sociais, prazeres e divertimentos. O fluxo indica também, ganho em especulações, empresas e negócios que exijam muita paciência. Excelente acerto, ao amor e às novas amizades.

**VIRGEM** - Dia muito indicado para aplicar suas economias e para conseguir a casa própria se ainda não a tem. Seus desejos, anseios e esperanças serão bem

sucedidos e as viagens lhe trarão boas vantagens. Pode amar.

**LIBRA** - Propício para lucrar em viagens e em suas relações pessoais e sociais. O trabalho se apresentará sem grandes novidades e os negócios relacionados com jóias e artigos de luxo em geral, serão bem sucedidos. Pode amar.

**ESCORPIÃO** - Pense em seu futuro e no da família, aplicando acertadamente as suas economias, pois saiba que esta é a fase mais propícia para a sua elevação material. Espetacular é o fluxo, também, aos negócios, às viagens e ao trabalho.

**SAGITÁRIO** - Se nasceu no primeiro decanato de Sagitário, as coisas tendem a ir cada vez melhor a partir de hoje. Mas, se é do 2o. ou 3o. decanatos, muito cuidado ainda com a precipitação nos negócios, com a saúde e com a sua reputação.

**CAPRICÓRNIO** - Aborrecimentos e decepções causados pelo sexo oposto estão previstos para hoje para você. Mas, se mantiver a calma e paciência de que é dotado, tudo indica que poderá reagir e obter muito sucesso em todos os setores. Cuide da saúde e da reputação.

**AQUÁRIO** - Muito cuidado com os novos amigos, muitos deles poderão ser falsos. Mas, por outro lado, os amigos fiéis e afortunados colaborarão para que possa dar início para conseguir obter o que está pretendendo. Bom ao amor e às viagens.

**PEIXES** - Sua popularidade será aumentada e sua habilidade profissional deverá se elevar. A posição é das melhores para tratar dos assuntos domésticos, sociais e financeiros. Muito bom às viagens e às novas idéias.

## Cinema

Darci Costa



A revolução mexicana, novamente pela ótica do bang-bang italiano: Uma Dupla de Mestres, de Duccio Tessari.

**KARLA - SEDENTA DE AMOR** - Filme nacional na linha erótica, porém com pretensões dramáticas. Karla e Sonia, duas amigas vão passar as férias num sítio, nascendo o conflito com o aparecimento do personagem Vicente. Direção, história e roteiro de Ismar Porto, com Vilma Celeste, Karey Loyola e Milton Villar.

**UMA DUPLA DE MESTRES** - Escaramuças e aventuras em torno de revoluções mexicanas, com Franco Nero, Eli Wallach e Lynn Redgrave. A direção de Duccio Tessari não se constitui em motivos para otimismo. Censura 18 anos.

**GOLPE DE MESTRE (The Sting)** Um golpe contra um milionário, na Chicago de 1936, em filme de linha nostálgica, que reúne novamente, o trio de Butch Cassidy: o diretor George Roy Hill, com Paul Newman e Robert Redford. Autêntico sentido de bom cinema e ganhador de 7 Oscars. Destaque também para o ator Robert Shaw. Censura 18 anos. Coral 3-8-10 horas.

**A GUERRA DE UM HOMEM**, de Ossie Davis, com Paul Winfield.

**VAMOS FAZER O AMOR?**, com Lando Buzzanca - Censura 18 anos. Roxy 2 e 8 horas.

**VAMOS FAZER O AMOR?**, com Lando Buzzanca - Censura 18 anos. Jalisco 8 horas.

**NOSSO AMOR DE ONTEM**, com Robert Redford e Barbra Streisand.

**A GUERRA DE UM HOMEM**, com Paul Winfield. Censura 18 anos. Glória 8 horas.

**O HOMEM LOBO**, nacional com Rafaelo Rossi. Censura 18 anos. Rajá 8 horas.

### ESTADO DE SANTA CATARINA SECRETARIA DOS TRANSPORTES E OBRAS DEPARTAMENTO AUTÔNOMO DE EDIFICAÇÕES EDITAL DE TOMADA DE PREÇOS Nº 20/74

## AVISO

O Departamento Autônomo de Edificações torna público para conhecimento dos interessados, que se acha aberto o Edital de Tomada de Preços no. 20/74, para fornecimento e colocação de Armários e Balcões para o EDIFÍCIO DO TRIBUNAL DE JUSTIÇA DO ESTADO DE SANTA CATARINA, em Florianópolis.

O Edital, bem como quaisquer esclarecimentos, poderão ser obtidos na Sede do Departamento Autônomo de Edificações, 10o. andar do Edifício das Diretorias, à Rua Tenente Silveira, em Florianópolis, de 2a. a 6a. feira, no horário das 14:00 às 18:00 horas.

Florianópolis, em 27 de novembro de 1974.

Engo. Hélio Costa  
DIRETOR GERAL



### S/A PHILIPS DO BRASIL PRECISA ENCARREGADO FINANCEIRO

#### OFERECEMOS:

Semana de 5 dias - Ótimo ambiente de trabalho - Possibilidade de Carreira - Salário Compatível com a Função.

#### EXIGIMOS:

Boa Apresentação e Desembaraço - Idade média 25 anos - Curso de Técnico em Contabilidade ou Equivalente - Conhecimento Básico de Escritório - Conhecimento Básico de Operações Bancárias - Os Interessados Deverão Apresentar-se - A Rua Jerônimo Coelho, 14 - Esq. Felipe Schmidt, - Ed. CEISA, salas 406/407, munidos de documentos - e 1 foto 3x4. No dia 30 a partir das 9:00 horas.

# PHILIPS

Encare o problema face à face...

### borozema pomada e solução

resolve o seu problema de pele, contra acnes, cravos, espinhas, eczemas e ulcerações simples.



### Nas Bancas

nº 8  
Isaac Asimov  
GÊNIOS DA HUMANIDADE



ELE & ELA  
Gênios Humanidade  
Mistério Magazine  
Homem, Mito Magia  
Oferta de Natal  
Bibl. História  
Corte Costura  
GIBI - Hora H  
Tip-Top - Zig-Zag  
Terror Especial  
Estórias Avançadas  
Panorama - BANAS



### ...Que é pra não perder o costume...

Finalmente aconteceu. Aconteceu e os jornais de ontem publicaram. O Serviço do Patrimônio Histórico, Artístico e Natural da Prefeitura está fazendo um levantamento de todos os velhos sobradões, de todas as velhas casas da cidade, para tombá-los, ou seja, impedir que tombem feridos pelos inclementes tratores da especulação imobiliária. Fiquei contente, é claro. Mais contente ainda quando soube que também serão protegidas as paisagens da ilha, limitando-se inclusive a construção de casas em determinados locais. É verdade que, nesta altura dos acontecimentos, Florianópolis, que já foi uma das cidades mais bonitas do mundo pela sua arquitetura colonial, não tem mais quase nada. Para se perceber isto basta dar uma chegada na praça Pereira Oliveira e ver o que fizeram dela. Edifícios horrendos, alguns monstruosos, como o da Embratel, foram erguidos sobre terrenos onde pontificavam há muito pouco tempo algumas das mais lindas casas da cidade.

Mas quem sabe ainda se pode salvar alguma coisa. Até particulares já estão se tocando. É o caso de um magazine que está sendo montado na Praça XV, Alfred, se não me engano. Reformaram um velhíssimo e solene sobradão e pintaram-no com cores vivas. Ficou um barato.

Agora, eu sempre desconfio um pouco dos critérios utilizados por estas comissões de defesa do patrimônio histórico. Conforme

estava nos jornais, a comissão criada pela prefeitura "discernirá sobre o que é velho e o que é histórico". Alguém por favor me diga como é que se pode saber o que é que é ou não é histórico. Aliás, para um velho e vetusto sobradão, ser ou deixar de ser histórico não tem a menor importância. Importa preservar aquilo que existe de nosso, de Florianopolitano nesta cidade. A mim não interessa, absolutamente, que tal ou qual casa é importante porque nela morou ou nasceu determinado ilustre figura de determinada época. A casa vale por si só. Acho que qualquer livro de história ensina que os figurões não têm a menor importância na história, que é feita de movimentos, de forças econômicas e sociais e culturais e artísticas e tudo junto. Então, eu acho que ficar selecionando as casas que devam ou não ser tombadas por meros conceitos e (principalmente) pré-conceitos históricos, é um erro. O critério deve ser visual, estético, artístico, arquitetônico.

Só como exemplo: que eu saiba, nunca nasceu ninguém importante no Mictório Público. Quando muito pode ter sido usado por gente importantíssima.

Mas ninguém pode negar que ele é, como era o recém-assassinado Miramar, uma peça da maior importância para a identidade da cidade de Florianópolis. Só não sabe disso quem, ao invés de olhar e curtir cidade, fica lendo livros. Livros de história, talvez. Histórias. ....

Às 21 horas de hoje, uma vez más, a Travessa Harmonia, que liga a Bocaúva com a Beira Mar, vai se ouriçar. É o Stúdio A2 atacando again, agora com Eli Heil. Só quem aparecer vai ver direitinho o que é o trabalho alucinante desta pintora absolutamente fora dos tradicionais padrões artísticos, etc e tal. Os convites-catálogos já circulam loucamente pela cidade. São estas borboletinhas criadas pelo genial Max Moura.



### Minha alma

"Eu encontrei minha alma;  
De ntro de um quadro que eu fiz.  
Ela me olhou e disse,  
Você é feliz.

Então eu chorei;  
Vendo que era verdade;  
A tristeza em volta,  
Passa sem saudade.

E o mundo que eu encontrei,  
Será sempre lembrado;  
Por amigos e parentes,  
Que por ele tenham passado.

Mas tudo isso pertence à terra...  
O que devo oferecer aos céus?  
Um quadro de minha alma  
Sem lamentos e sem troféus".

ELI HEIL

### Uma exposição dedicada. Dedicadíssima.

Em homenagem ao Digníssimo Governador do Estado, Dr. Atilio Fontana e dedicada aos Digníssimos Secretários de Estado, o Lux Hotel está abrindo suas portas hoje, às 16 horas, para a inauguração da 66a. exposição do artista Acary Margarida, "o mago do pincel que transporta para suas telas as belezas eternas desta terra abençoada por Deus". No convite catálogo, a direção do Lux Hotel aproveita para informar que o hotel passará por estruturais reformas a fim de se enquadrar em categorias internacionais,

rebatizando-se Center Plaza Hotel. E diz mais de sua satisfação em ceder o local para a realização da última apresentação pública das pinturas de Acary, o que só pode ter sido um erro de impressão, já que não passa pela cabeça de ninguém a idéia de que Acary Margarida deixe de expor seus trabalhos. Ele representa algo muito importante na pintura catarinense e acho que já está na hora de alguém dar a Acary o que lhe é devido em termos de reconhecimento pelo seu trabalho de amor a esta cidade.



Claudia Pop, o grande su da atual temporada em nossas passarelas e praias, mostra que o estrelado não é incompatível com a simplicidade caseira. Junto com Denise Richard, outra musa do beautiful people ilhéu, ela foi captada pela impecável objetiva de L.P. Feixoto, na prosaica tarefa de preparar suculenta peixada em recente acontecimento litero-campista.

### Oba, Oba, novidade nas emediações.

Inaugura hoje, em Canasvieiras um Bar, que além de bar é restaurante e além de restaurante é Boate. Em fim o Bar-Restaurante-Boate chamado "CHARRETE". Tá um calor danado. O v. erão promete ser dos melhores e nada melhor que um lugar para refrescar, pois o sol continua doído com suas explosões, e assim espero que o Charrete também expluda, expluda de sucesso.



## DOMINGO 19 horas

# HEBE

Programa de roupagem inteiramente nova com Hebe no comando dos acontecimentos que serão os mais diversificados, possibilitando a esta querida personalidade, a apresentação de gente realmente importante em todos os setores de atividade humana. Debates, entrevistas e a participação dos maiores cartazes da música popular brasileira fazem parte do show que se propõe a ser o reflexo daquilo do que realmente importante acontece e de gente que é notícia.

## TV CULTURA CANAL 6

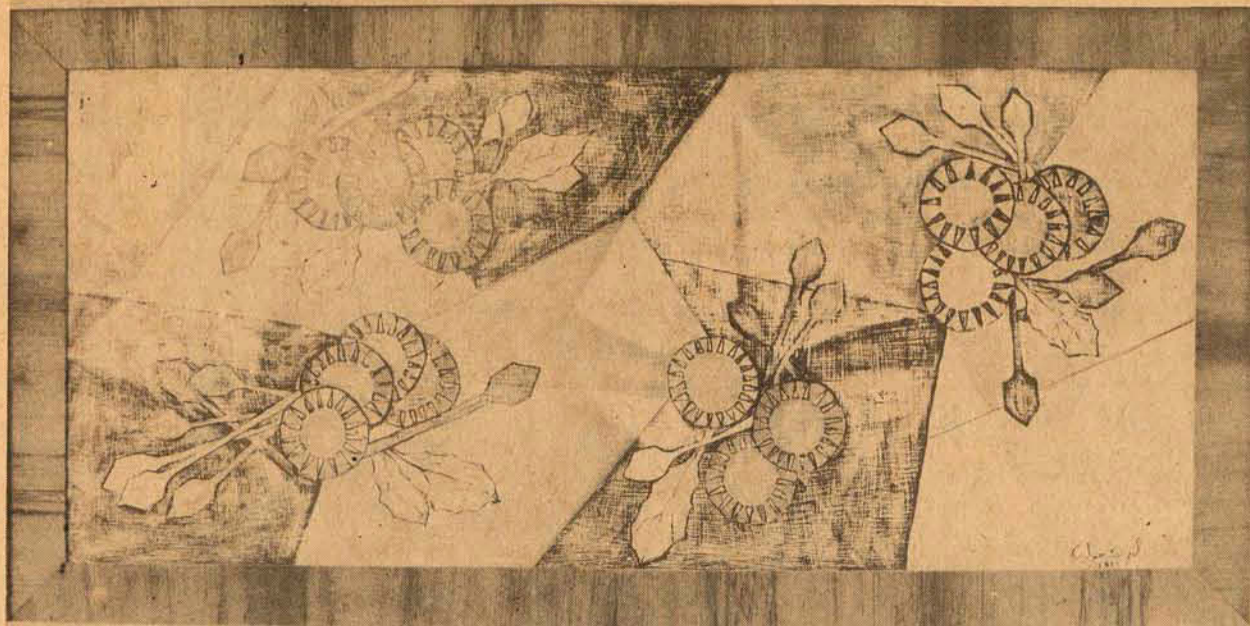

Trabalho da pintora Catão Brasil

General de Brigada Florimar Campello



Martins, contador geral do Estado.

Tubulão apresenta os melhores do ano 74.

Tubulão - "Explosão Musical" a festa programada para amanhã no bar Tubulão promoção de Ricardinho e Cacau Menezes. Entre outras atrações, o

Juan - Juan, o chamado colírio em passarela, está na ilha encantado com a capital catarinense. Ele é manequim exclusivo da Dijon e Cap Ferrat.

**Zury**

**Machado**

Num patrocínio da conceituada Firma Imobiliária Emedaux, dará abertura da exposição de seus belíssimos trabalhos hoje às 20 horas, no escritório de vendas da Emedaux, à rua Deodoro 13, a pintora Catão Brasil.

barcou ontem com destino a Áustria o casal Alcides Abreu. A viagem do casal Abreu, é roteiro de BESC Turismo e Varig.

Varig - Finalmente será dia primeiro próximo, o voo inicial da linha Jato Boeing 737, com escala no aeroporto Hercílio Luz.

BESC - Reunida no mês de outubro p.p., a Diretoria do Banco do Estado de Santa Catarina S/A., aprovou novos financiamentos que atingem a cifra de Cr\$ 45.715.171,00, distribuídos: Carteira de Crédito Geral; Carteira de Crédito Especializado e Carteira de Crédito Rural.

Viagem - No aeroporto internacional do Rio, em-

Luiz Henrique da Silveira, deputado estadual com uma espetacular votação no pleito de 15 de novembro, foi eleito deputado federal.

Ontem no município de Catanduvas, o governador do Estado Senhor Atílio Fontana e sr. Lauro Luiz Linhares, Presidente do Banco do Estado, inauguraram a agência do BESC, com solenidade às 12 horas.

A Drograria Catarinense, acaba de receber dos Estados Unidos, "Air Aid", o maravilhoso mini aparelho para oxigênio, lançamento para favorecer os que têm dificuldade de respiração.

Bastante concorrido foi o coquetel de abertura da exposição da pintora Nini, realizado segunda-feira no salão nobre da Assembléia Legislativa. Compareceu o mundo artístico e social contando também com a presença do Presidente da Assembléia Legislativa e sra. Deputado Zany Gonzaga.

Chegando para loja "A Modelar", sessão masculina e feminina, a sofisticada moda para os cavalheiros e sras. elegantes de nossa sociedade.

Luzia - A bonita e elegante sra. Luzia Hülse Salum, aniversariou ontem. Em sua residência o casal Salum, recebeu convidados para comemorar o acontecimento.

Tem recebido cumprimentos do mundo oficial e social, o general Florimar Campello, pela sua promoção a general de Brigada, por decreto do Presidente da República.

O Governador do Estado em exercício Sr. Atílio Fontana, em companhia de sua esposa, Dona Ruth, na catedral Metropolitana assistiram a missa em ação de graças ao "Dia Nacional de Ação de Graças".

Almoço - Almoçando no Manolo's, em companhia do Coordenador Geral da Coordenação Estadual de Relações Públicas, Dr. Nazareno Coelho, o Dr. Ma-

noel Antônio Fogaça de Almeida, Diretor de importante cargo na Secretaria de Segurança e Informações e Coronel Décio José do Lago.

Cumprindo o objetivo de sua viagem à Alemanha, o Governador Colombo Salles acaba de assinar contrato de empréstimo de 14 milhões de marcos com o Banco Alemão de Reconstrução. A informação foi enviada pelo Governador Colombo Salles, via telex, ao Governador em exercício, Atílio Fontana.

Bradesco - Acaba de assumir uma agência do Bradesco em São Paulo, o nosso particular amigo, Sr. Mário Mateus. Em nossa cidade ficou como gerente da conceituada casa bancária o Sr. Itamar Miguel Domingues.

Chiodorico Hosterne e sua bonita esposa "Cáu", antontem almoçavam no restaurante Manolo's.

O Governador em exercício, Sr. Atílio Fontana, recebeu no Palácio dos Despachos o Reitor da Universidade Federal de Santa Catarina, Roberto La Cerda, para uma visita de cortesia.

Na oportunidade, o Reitor Roberto Lacerda se fazia acompanhar do Sub-Reitor de Ensino e Pesquisa, Samuel Fonseca, Sub-Reitor de Assistência e Orientação ao Estudante, Ernani Bayer e do Chefe de Gabinete da Reitoria, prof. Luiz Adolfo Olsen da Veiga.

Com brilhantismo concluiu o curso de Pós-Graduação da ADESC, e tem recebido merecidos elogios o Dr. Leoni Carlos



Sr. Leoni Carlos Martins, Contador Geral do Estado

**Tribunal de Justiça**

DIRETORIA DE DOCUMENTAÇÃO E PUBLICAÇÕES  
DECISÕES DA TERCEIRA CÂMARA CIVIL em 25.11.74.

DIRETORIA DE DOCUMENTAÇÃO E PUBLICAÇÕES

DECISÕES DO TRIBUNAL PLENO em 25.11.74.  
(SESSÃO EXTRAORDINÁRIA)

APELAÇÕES CÍVEIS (MANDADO DE SEGURANÇA)

No. 1.167 - CAPINZAL - Autos remetidos: Juízo de Direito da Comarca. Apte. Eurides da Silva. Apdo. Prefeito Municipal de Capinzal. Rel. Des. Alves Pedrosa - "Negaram provimento. Unânime".

No. 1.143 - ITAIÓPOLIS - Autos remetidos: Dr. Juiz de Direito da Comarca. Reqte. Altamiro dos Passos. Reqrdo. Inspetor de Fiscalização de Rendas Estaduais. Rel. Des. Ary Pereira Oliveira - "Confirmaram a decisão da 1ª instância por seus próprios fundamentos. Unânime".

No. 1.172 - ARARANGUÁ - Aptes. Alcécio da Silva Camilo e outros. Apdo. Prefeito Municipal de Araranguá. Rel. Des. Ivo Sell - "Deram provimento ao recurso, apenas para excluir da condenação a verba honorária, por incurável, face a Súmula 512, do S.T.F. Unânime".

No. 1.160 - BALNEÁRIO DE CAMBORIÚ - Aptes. Elmar Seidelmann e Marlene Ingrid Breikopf. Apdo. Prefeito Municipal de Itapema. Rel. Des. Eduardo Luz - "Negaram provimento. Unânime".

RECURSO DE MANDADO DE SEGURANÇA

No. 1.093 - PINHALZINHO - Rectes. Dr. Juiz de Direito, ex-officio, Prefeitura Municipal de Modelo, Vinício José Werlang e Alcides Afonso Werlang. Recdos. Viro Affonso Majolo e Prefeitura Municipal de Modelo. Rel. Des. Cerqueira Cintra - "Negaram provimento. Unânime".

MANDADO DE SEGURANÇA

No. 828 - FLORIANÓPOLIS - Reqte. Dival Ponciano da Silva. Reqdo. o Exmo. Sr. Comandante da Polícia Militar. Rel. Des. Ayres Gama - "Unanimemente, não conheceram do recurso, e, por maioria de votos, pela remessa dos autos ao Juízo competente". Vencidos o Exmo. Sr. Des. João de Borba.

AÇÃO RESCISÓRIA

No. 186 - FLORIANÓPOLIS - Autora: Esther Carmita Valle. Ré: ACAR - Arquitetura e Construção Ltda. Rel. Des. Ary Pereira Oliveira - "Julgaram improcedente a ação, fixando-se os honorários em 20% sobre o valor da causa. Unânime".

REVISÃO CRIMINAL

No. 1.042 - SANTA CECÍLIA - Reqte. Azir Capistrano dos Santos. Rel. Des. Ríd Silva - "Indeferiram o pedido. Unânime".

APELAÇÕES CÍVEIS

No. 10.172 - DIONÍSIO CERQUEIRA - Autos remetidos: Juízo de Direito da Comarca. Apte. Link e Filhos Ltda. Apda. A Fazenda do Estado. Rel. Des. Reynaldo Alves - "Julgaram improcedentes os embargos. Unânime".

No. 10.038 - JOINVILLE - Apte. Delfino Raduenz. Apda. Comércio e Representações Douat S/A. Rel. Des. Aristeu Schiefler - "Negaram provimento. Unânime".

No. 10.074 - JOAÇABA - (SUMARÍSSIMO) - Apte. Da rei Segalin. Apdo. Jackson Luiz Ratti. Rel. Des. Aristeu Schiefler - "Negaram provimento. Unânime".

No. 10.118 - XANXERÊ - (SUMARÍSSIMO) - Apte. Empresa Ernesto F. Bertaso Ltda. Apos. Gabriel de Oliveira Sobrinho e s/m. Rel. Des. Geraldo Salles - "Negaram provimento. Unânime".

Zenon Vitor Bonnassis Filho  
Diretor



Surgiu em Florianópolis a BOUTIQUE que você esperava.

Uma BOUTIQUE especializada em roupas para gestantes. Lá você encontrará cintas para estrias, meias de descanso, batinhas, maiôs, vestidos, conjuntos, enfim tudo para a futura mamãe.

Boutique NILONS e FUTURA MAMÃE - rua Felipe Schmidt, 27 - Galeria Dias Velho - loja 6.

só quem vende moda

durante

50 anos

pode entender

de bom gosto e elegância

modelar

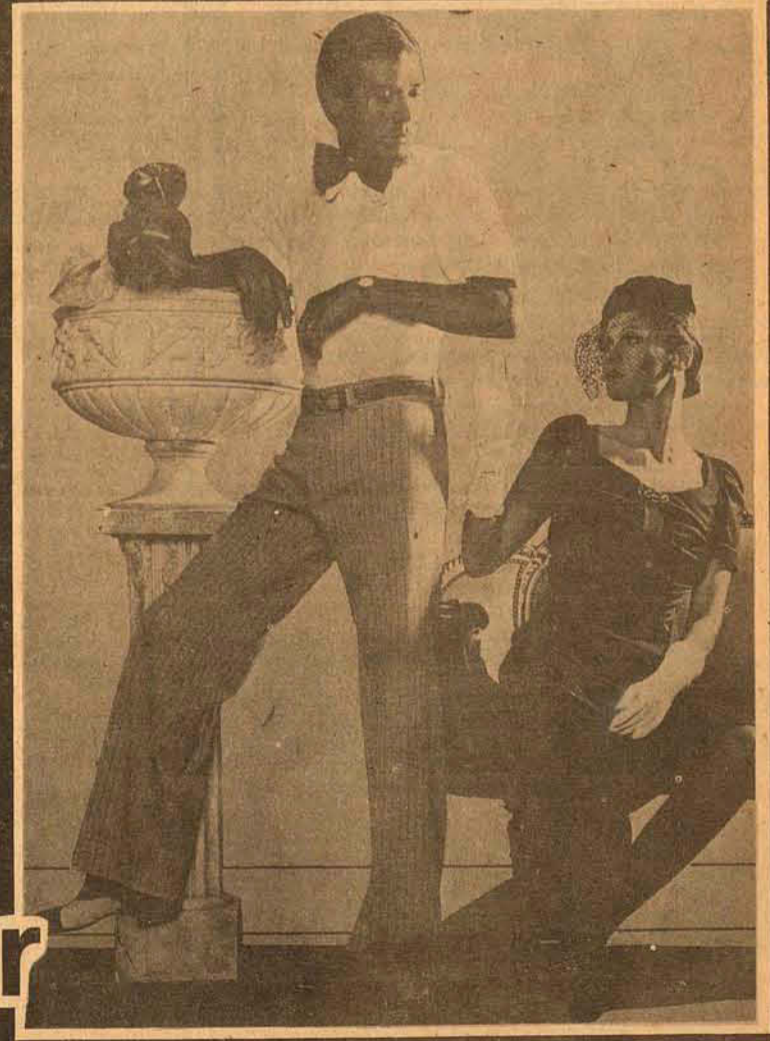

LEIA E DIVULGUE O ESTADO

AKI MODA JOVEM FLORIANÓPOLIS-ITAJAI

ROBERTO LAPA PIRES AVOGADO Rua Felipe Schmidt, 27 - 7o. andar - sala 706. (Ed. Dias Velho)

Ilha- Chocolates e Confeitos Ltda. Nos próximos dias em Florianópolis. Com exclusividade, os famosos produtos

**Mopenhagen** Artigos finos para presentes e festas

Rua Deodoro, 35 - Sala 13, Galeria Florianópolis - SC.





Seus gestos são calmos, mas seus olhos mantêm-se permanentemente atilados, como se estivessem sempre à espera. Nessa vigília, Luz Bittar coloca toda a sua fotossíntese, que reproduz a verdade existente em seu meio, revelando a paisagem, a vida e seus personagens.



## Fotografando a vida, na difícil arte que não fantasia, revela.

**D**esde que foi descoberta e devidamente assinalada, a Ilha de Santa Catarina, e depois, Florianópolis, vem exercendo, através dos anos, um grande fascínio sobre os viajantes que por aqui têm passado ou estado. Dias Velho, o fundador da antiga Desterro, aos que o interpelavam sobre sua vinda a Ilha, respondia: "a terra é boa, quem dizer o contrário, mente".

Dessa categórica afirmação, o sentimento que nela se encontra tem sido constatado por muitos que por aqui ainda hoje passam. Recentemente entrevistado em São Paulo, Patrício Bisso, argentino, artista gráfico, disse o seguinte sobre sua breve estada em Florianópolis, no verão de 73: "Florianópolis é uma cidade maldita, porque lá descobri o amor".

Luz Bittar, paulista, 22 anos, fotógrafo, chegou a Florianópolis há pouco mais de um mês, em viagem, a caminho de Garopaba. Com Luz no nome, olhos de descobridor, atentos e inquietos, e em busca de imagens, Luz Bittar — como assina seus trabalhos — interrompeu sua viagem, arrumou trabalho, e por aqui ficou. Saído de uma cidade suja, poluída, descobriu na ilha o que classificou como "uma luz bonita", ou seja, um elemento

básico em sua atividade e paixão, a fotografia. "PRIMEIRAS IMPRESSÕES"

Calma e atentamente, desde sua chegada, Luz Bittar vem captando imagens dos lugares por que passa, e da vida que à sua volta tem observado. Suas fotos têm sido realizadas durante sua atividade para O ESTADO, e ainda em raros passeios. Mesmo assim, já fez algumas centenas de fotos. E hoje, há apenas 40 dias de sua chegada à cidade, expõe no DIRETUR (Praça XV), um conjunto de 15 fotos, que muito naturalmente intitulou "Primeiras Impressões".

Os motivos que o levaram a realizar, em tão curto espaço de tempo, uma mostra fotográfica, estão expostos a partir de hoje: São velhos, de olhares duros ou colocações suaves; são crianças, atentas observadoras da vida que lhes fascina as mentes; são aves prisioneiras em lugares de bela natureza; são pontos da cidade, em seus dias de vida e de movimento.

Uma foto é a consumação de um ato de amor — explica o fotógrafo aos que lhe pedem uma definição. "Não há foto feita sem um enorme envolvimento, sem toda a carga de um sentimento que se mostra válido e forte a ponto de estimular a mente, e impulsionar o dedo

a apertar o disparador e é assim, de maneira séria, sem modismos e sem leviandade, que fotografo".

E Luz Bittar, a partir de hoje, e até o dia 5 próximo, expõe as imagens que captou, e que, naturalmente, sentiu. OUTROS ASPECTOS

Nem só a vontade de mostrar seu encanto pela vivência em Santa Catarina levaram Luz Bittar a realizar sua mostra. Dois outros aspectos são apontados pelo fotógrafo, como muito importantes, para que ela acontecesse. A necessidade de mostrar seu trabalho pelo menos uma vez por ano, "para fazer uma avaliação técnica e acompanhar o desenvolvimento do meu trabalho". O outro, foi o desejo de mostrar o trabalho que realiza, como profissional que é: "hoje em dia, a fotografia transcendeu a época dos retratos; é uma atividade séria, realizada por profissionais, e por isto deve ser divulgada. No meu caso, como jornalista, quero mostrar que nem só o lado duro da vida existe — mortes, assassinatos, desastres acontecem e eu fotografo, como também o faço em solenidades, com personagens eminentes. No meu dia a dia, entretanto tenho encontros com a vida em outros aspectos, e com outros seres, que são belos, e que devem ser registrados os resultados desses encontros, sem retoques e sem efeitos".

*Para quem deixou São Paulo há dois meses, com a missão de descobrir o paraíso de Garopaba, Florianópolis certamente significaria o limbo, de passagem efêmera. Mas para Luz Bittar, o "paraíso é aqui mesmo" e está no bucolismo da paisagem, no sorriso das crianças, nas suas 42 praias, e até em pobres coradouros cobertos por densas nuvens.*

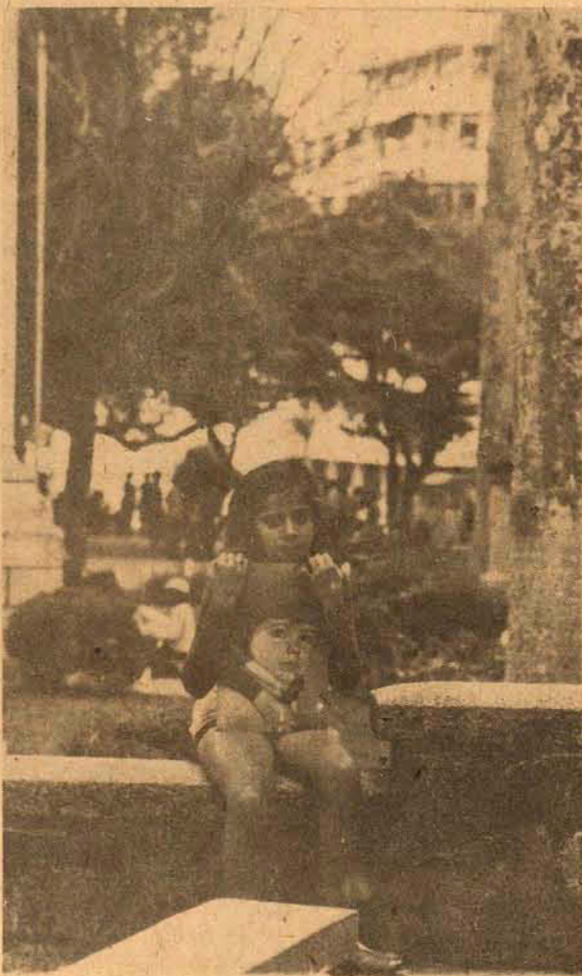

### EDITAL DE CHAMAMENTO LOTEAMENTO DE CANASVIEIRAS

Pelo presente Edital, com prazo de 15 (quinze) dias, são convidados a comparecer à PROCURADORIA GERAL da Prefeitura Municipal de Florianópolis as pessoas abaixo relacionadas, constante como adquirentes de lotes no Loteamento da Prefeitura Municipal de Florianópolis, sito em Canasvieiras.

Lotes No.	Adquirentes
13	Eugênio A. Muller
21-22-28-30	Millete Taváres
39-40-41-44-48-50	Rodolfo Hickel
45 (parte)	Túlio Gondim
95	Antônio Ramos
117	Dilba Sardá
150-430	Marçal Cardoso Neto
177	Lea Bez B. Lopes
187	Paulo Horn
194	Osmar Souza
246	José R. Ferreira B.
280	Oswaldo Camille
319	Raul Schaeffer
339-340	Nereu Guizoni
384	Silvia de Freitas
397	Ranulfo Souza
500	Nilton Brognolli
301-502-503-504	Marle e Domingos José Cardoso
13A	Natercia Lemos M.
66	Associação Rec. do Professor
	Ely Terezinha Meira
109	
119-120-121-122-123-124-125-126-127-128-129-130-131-132-133-134-135-136-137-138-139-140	
164	
178	
189	
231	
247	
284-285	
322	
347	
390	
494-495	
505-507	
506-508	
	Viúva Clarno Galetti
	Aldo Belarmino da Silva
	Vanio Collaço
	Maria W. de Oliveira
	Moacir de Oliveira
	Paulo Cardoso
	Amilton R. S. Vasconcelos
	José Antônio Curi
	Alcides José Felipe
	Gunter F. Walter Tang
	George Wildi
	Odorico Dureux
	Egon Nort

Findo o respectivo prazo sem que haja atendimento às prescrições deste Edital, serão tomadas, quando couber, as medidas cabíveis para rescisão dos contratos.

Os interessados serão atendidos na sala da Procuradoria Geral, sito à Praça XV de Novembro, no prédio da Prefeitura Municipal diariamente, de 8 até 11,30 horas, e das 14 até às 18 horas, pelo Dr. José Ouiriques Fernandes.

Prefeitura Municipal de Florianópolis, em 26 de novembro de 1974.

JOÃO CARLOS RAMOS  
PROCURADOR GERAL

# PEDRITA



## FONE 3989



CENTRAIS ELÉTRICAS  
DE SANTA CATARINA S.A.

—CONCORRÊNCIA PÚBLICA No. 19/74

VENDA DE MATERIAIS INSERVÍVEIS —

A CENTRAIS ELÉTRICAS DE SANTA CATARINA S/A — CELESC, torna público, que receberá em sua sede, à Rua José da Costa Moellmann, 129 em Florianópolis, SC., até às 17:30 (dezesete e trinta) horas do dia 19 de Dezembro de 1974, propostas de interessados na aquisição de materiais considerados inservíveis à Companhia.

OBJETO: Venda de FIO ou ARAME DE AÇO GALVANIZADO, BITOLAS DIVERSAS.

INFORMAÇÕES: Os materiais objeto desta licitação, poderão ser examinados nos almoxarifados das Agências da CELESC, de Segunda à sexta-feira, no horário comercial, conforme abaixo:

- Agência de Lages;
- Agência de Tubarão;
- Agência de Joinville;
- Agência de Joaçaba;
- Agência de Canoinhas;
- Agência de Blumenau;
- Agência de Videira;
- Agência de Curitibabanos;
- Agência de Capinzal; e
- Agência de Florianópolis.

Os interessados, poderão obter uma cópia do Edital, contendo a relação detalhada do material a ser alienado, bem como, as condições de participação, nos escritórios das Agências acima descritas, ou na sede desta Companhia. PROPOSTAS: As propostas, atendidas as agências e disposições do Edital, deverão ser apresentadas até a hora e data aprazadas para o vencimento fixado.

A sessão pública de abertura das propostas apresentadas, será realizada às 09:00 (nove) horas do dia imediato ao do vencimento, nas dependências do edifício sede da CELESC, independentemente da presença dos participantes interessados.

Florianópolis, 13 de Novembro de 1974.

Dr. Luiz Gomes  
Diretor Executivo

