O TEMPO – Massa Fria: Negativo. Pressão Atmosférica Média: 1007.1 milibares. Temperatura média do dia: 24.8 graus centígrados, subindo durante o dia. Umidade relativa média: 76.0 por cento. Estado médio do Céu: Cumulus, Stratus, Altostratus, de meio a encoberto. Nevoeiros noturnos fracos nas margens de rios, serras e Planalto. Estado médio do Tempo: Com algumas formações de chuvas nos vales das bacias do Planalto, esparsas e passageiras, nas serras entre o Litoral e o Planalto, caindo para as bacias de rios. Estado médio do Tempo: Com instabilidades passageiras, passando a estável-bom. Previsão: A. Seixas Netto.

O ESTADO

Florianópolis –Sexta-feira – 22 de novembro de 1974 – Ano 60 – No. 17.851 – Edição de hoje 16 Páginas – Cr$ 1,00

ELEIÇÕES NO CONSELHO DE FARMÁCIA – O Conselho Regional de Farmácia realiza hoje, a partir das 7h30m, em sua sede à Travessa Argentina, 4, a sua XIII Assembléia Geral Eleitoral, com a finalidade de eleger o seu terço renovável para o triênio 1975/1977. O Conselho convoca todos os farmacêuticos e Farmacêuticos-Bioquímicos, residentes na Capital, para que compareçam munidos de suas Carteiras de Identidade Profissional, a fim de cumprirem o dever do voto.

MDB quer revogar leis que criaram as estâncias hidrominerais

Argumentando que "o povo demonstrou que quer participar e que não aceita a política de gabinete", o deputado Murilo Sampaio Canto anunciou ontem na Assembléia a disposição da futura bancada do MDB em propor a revogação de todas as leis que transformaram municípios em estâncias hidrominerais, retirando-lhes a autonomia política. Ao mesmo tempo, dava entrada no Legislativo, com protestos do deputado Waldir Buzatto, projeto de lei governamental que transforma Quilombo em estância hidromineral.(P.3)

Almirante da Alemanha revê Blumenau onde nasceu há 55 anos

Há 46 anos sem ver a cidade onde nasceu – Blumenau – o Almirante Armin Zimmermann, Comandante Geral das Forças Armadas da República Federal da Alemanha, chegou ontem ao Vale do Itajaí, impressionado com o progresso do Brasil e daquela Região (Página 9)

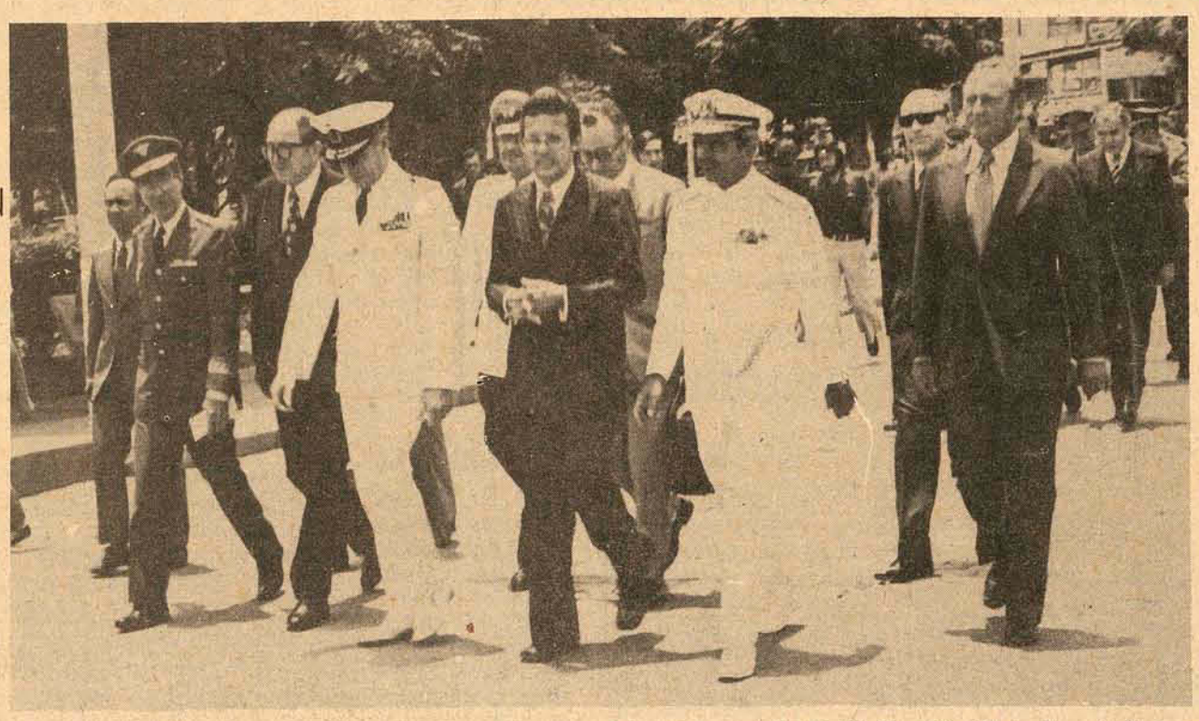

O Almirante Armin Zimmermann foi recepcionado em Blumenau pelo Comandante do 5o. Distrito Naval, Prefeito e altas autoridades.

Havelange anuncia hoje nome do seu substituto na CBD

Página 7.

Supletivos começam com mais de cinco mil participantes

Página 16.

A espuma dos extintores cobriu ampla extensão do campo de demonstrações.

Para Evelásio Vieira o êxito eleitoral do MDB em quase todos os Estados é fruto de uma "volúpia coletiva" pelas teses da Oposição. (Página 3).

Lazinho: «Foi uma volúpia coletiva»

Técnicas de combate ao fogo levadas à prática

Combater Incêndios é habilidade que muito poucas pessoas possuem mas que, em horas críticas, pode fazer muita falta. Ontem, o Corpo de Bombeiros ministrou aulas práticas aos alunos do I Curso de Prevenção e Combate Contra Incêndio e Acidentes do Trabalho. A aula consistiu no combate ao fogo de diversas origens, incluindo botijões de gás, reservatórios de combustíveis, casebres e lixo (P.16)

Programa social dá Cr$ 12 bilhões ao Nordeste em 5 anos

Página 6.

Oriente Médio sob o perigo iminente de uma nova guerra

Página 2.

Acervo: Biblioteca Pública SC - Hemeroteca Digital Catarinense

Makários volta ao Chipre em 16 dias

O presidente cipriota interino Glafcos Clerides, num comunicado divulgado em Londres, na Inglaterra, após um encontro secreto com o presidente deposto, arcebispo Makários, anunciou que o prelado pretende voltar a Chipre dentro de 16 dias, como presidente legalmente eleito.

O arcebispo deixou a ilha no mês de julho passado, depois de escapar de uma tentativa de assassinato realizada pelos greco-cipriotas direitistas, aliados à junta militar que governava a Grécia na época. A ação dos gregos originou a guerra de Chipre, com a invasão da ilha pelas forças da Turquia, naquele mesmo mês.

A situação esteve a ponto de desencadear uma guerra também entre Turquia e Grécia. Entretanto, a junta militar grega, presidida pelo coronel Fhaedon Gizikis, promotora do golpe cipriota, resolveu renunciar, entregando novamente o poder aos civis.

Em Chipre, neste tempo, o Exército turco já havia se apoderado de mais da metade da ilha. Nikos Sampson, direitista grego que havia sido colocado na presidência pela junta grega, também renunciou, e o cargo foi entregue então a Glafcos Clerides, ex-assessor de Makários, para ocupá-lo até que fosse conveniente a volta do arcebispo asilado em Londres.

Makários: encontro com Clerides.

Coréia: polícia invade embaixada norte-americana

A polícia sul-coreana entrou ontem na Embaixada norte-americana, algumas horas antes da visita do presidente Gerald Ford a Seul, capital da Coréia do Sul, e prendeu cerca de 20 mulheres coreanas que exigiam a libertação de seus filhos e maridos, detidos por acusações políticas. Em Washington, o Departamento de Estado norte-americano informou que a polícia sul-coreana prendeu o reverendo James Sinnott, sacerdote norte-americano e que a ação policial tinha violado a imunidade diplomática da Embaixada. Mais tarde a Embaixada revelou que as autoridades coreanas lamentaram o incidente e informaram que todas as mulheres tinham sido libertadas. Não se sabe se o padre Sinnott teve a mesma sorte.

O objetivo da visita de Ford à Coréia do Sul é demonstrar a importância que os Estados Unidos dão à estabilidade coreana. A oposição, no entanto, afirma que a visita apenas fortalecerá a política de supressão dos direitos civis do presidente Chung Hee Park.

OPOSIÇÃO TOLERADA

Atualmente o presidente Hee Park está apenas tolerando alguma oposição a seu governo e muitos temem que o presidente começará a silenciar os críticos depois que Ford terminar sua viagem ao extremo oriente e os debates das Nações Unidas sobre a Coréia estiverem concluídos. Muitos dos adversários do governo acham que o medo de desagradar os Estados Unidos ou a opiniião pública em geral levou o presidente a reprimir e prender centenas de dissidentes nos protestos antigovernamentais.

Seul tenta desesperadamente obter o apoio mundial contra uma proposta a ser debatida nas Nações Unidas na próxima semana destinada a eliminar o comando militar das Nações Unidas na Coréia. Mas assim que estes temas estiverem solucionados, muitos consideram que o governo relacionará sua sobrevivência à eliminação dos dissidentes.

PROTESTOS E GÁS

A situação política do país é bastante controvertida. O presidente Park emitiu uma série de decretos no começo do ano proibindo qualquer crítica à Constituição e impondo penalidades de morte para as violações. Pelo menos 203 pessoas foram condenadas sob esses decretos, inclusive um ex-presidente, um bispo católico e diversos estudantes e intelectuais.

O Partido Nova Democracia da oposição exige um retorno à democracia liberal e o governo nunca tentou reprimi-lo. Mas os estudantes que realizam manifestações exigindo a mesma coisa acabaram entrando em choque com a política, no meio de uma nuvem de gás lacrimogênio.

O presidente Chung Hee Park assumiu o poder, depois de um golpe militar, em 1961. Foi eleito presidente em 1963, 1967, e 1971. No ano seguinte, ele decretou a lei marcial e uma nova Constituição que lhe concede poderes ditatoriais para permanecer na presidência o tempo que desejar. Park afirma que a nova Constituição e a supressão dos direitos civis é necessária para enfrentar a crescente ameaça dos comunistas na Coréia do Norte. Os Estados Unidos perderam 35 mil homens na guerra da Coréia, de 1950-53 e desde então deram aos sul coreanos 11 bilhões de dólares em ajuda militar.

OEA pode alterar Pacto do Rio de Janeiro

A Organização dos Estados Americanos (OEA) reiniciou ontem, em Washington, as negociações para adaptar o Pacto do Rio de Janeiro (onde foram introduzidas as sanções econômicas a Cuba) as novas circunstâncias políticas do continente. Além disso, um grupo de cinco países do hemisfério já desconheceram a autoridade do Pacto, devido aos esforços da minoria de seus signatários em utilizá-lo para manter as sanções impostas ao regime de Fidel Castro em 1964.

Contudo, a crise pode agravar caso outros países se unam aos que normalizaram suas relações com Cuba, desrespeitando o referido tratado.

Assim, o presidente da Comissão encarregada de reformar o Pacto, o brasileiro Paulo Vidal, pediu que os países interessados no assunto apresentem segunda-feira os planos que consideram convenientes para alcançar rapidamente os objetivos procurados. Essa decisão foi tomada depois do relator Rogelio Navas, da Costa Rica, ter informado o grupo de que, nas 40 reuniões realizadas até agora, "observou-se diferentes tendências e posições sobre os delicados problemas agrangidos pela reforma do Pacto".

A Comissão, também participante do processo de reforma do sistema interamericano, entrou em recesso antes da reunião dos ministros de Relações Exteriores do continente, concluída na semana passada.

Por outro lado, o chanceler costa-riquenho, Gonzalo Facio, preveniu seus colegas de que o cumprimento seletivo das disposições do Pacto equivalia a sua quebra. Mas, o Peru, México, Panamá, Argentina e Trindad Tobago negaram-se a cumprir a disposição de isolar Cuba, adotada de conformidade com o Pacto. Atitude que será seguida, em breve, pela Colômbia, Venezuela e possivelmente Honduras, pois essas nações deverão normalizar suas relações com Havana.

Argentina: o Exército está "estremecido de indignação"

O Exército argentino está "estremecido de indignação" pela morte, nos últimos dois meses, de nove militares em mãos dos guerrilheiros do Exército Revolucionário do Povo – ERP. O "sentimento" militar foi expressado ontem no enterro do tenente-coronel Jorge Ibarzabal, assassinado na noite de terça-feira por seus sequestradores, pelo general Osvaldo Azpitarte, que acrescentou: "O Exército cerrará fileiras com altivez e empunhará as armas da república para defendê-la até a vitória final".

Com a morte de Ibarzabal, elevou-se a nove o número de oficiais mortos pelo ERP desde setembro, em represália pela execução de 16 guerrilheiros presos, há quase um ano.

"PEITO AFOGADO EM DOR"

O general Azpitarte despediu-se do companheiro afirmando que o Exército está "com o peito afogado em dor e indignação" e que "já não há pranto em nossos olhos, mas sim uma disposição uma decisão irrefreável, uma confiança total em nossas próprias forças para lutar pelos ideais de nossos mortos e pelo futuro de nossos filhos". Coroando a frase, o tenente-coronel Juan Luiz Cohelo ajuntou: "O Exército entregará todas as vidas que sejam necessárias para alcançar a vislumbrada vitória".

A REPRESÁLIA

Por seu lado, o ERP sofreu um rude golpe nas últimas horas, com a morte de quatro guerrilheiros e a prisão de outros 50. Fortemente armados, os policiais desencadearam aberto combate aos guerrilheiros em cinco províncias e nas proximidades de Buenos Aires, muitas vezes com apoio de helicópteros.

Ao mesmo tempo, membros do Exército Revolucionário do Povo levaram, do cemitério suburbano de Avellaneda, o cadáver de um de seus companheiros, Victor Manuel Tacmeda, morto há duas semanas num choque com policiais.

Hussein: diminuindo a influência palestina

O primeiro-ministro da Jordânia, Zaid Rifai, renunciou ontem, obedecendo ao programa do rei Hussein para diminuir a influência dos palestinos do setor ocidental do rio Jordão. Estes tinham metade dos 20 postos no gabinete de Rifai e metade das cadeiras no Parlamento, que Hussein deverá dissolver dentro de 24 horas.

O rei procura agora diminuir sua representação, depois que a conferência de cúpula árabe, no mês passado, reconheceu a Organização de Libertação da Palestina – OLP – como governo de um futuro Estado palestino no setor ocidental. Hussein pleiteava o mesmo.

Do outro lado do rio Jordão, autoridades israelenses expulsaram cinco árabes da margem ocidental, acusando-os de instigarem motins e manifestações. A polícia da fronteira retirou-os de suas casas após a meia-noite, levando-os para a zona limítrofe com o Líbano. Esta foi a segunda expulsão deste mês. No dia 4 de novembro, quatro palestinos, entre os quais o diretor de um jornal de Jerusalém, foram também expulsos.

Waldheim prevê nova guerra no Oriente

Para o secretário-geral da ONU, Kurt Waldheim, uma nova guerra poderá eclodir no fim deste ano no Oriente Médio a menos que se consiga algum progresso das negociações. Waldheim foi entrevistado pela jornalista italiana Oriana Fallaci, cuja matéria foi publicada ontem pela revista de Milão "Europeu".

– Os preparativos para uma conferência de Genebra desenvolvem-se com muita lentidão... estou continuando meus esforços... mas estou pessimista. A situação no Oriente Médio é grave. No caso de não se conseguirem resultados no plano político, não excluo uma nova guerra, talvez para o fim do ano" - declarou Waldheim.

Ao comentar as afirmações de que as Nações Unidas estão sob a influência dominante dos Estados Unidos, Waldheim manifestou: "As Nações Unidas foram um instrumento em mãos dos EUA inicialmente, quando os países membros eram 51, não menos de 40 estavam sujeitos à influência dos Estados Unidos... mas toda a estrutura das Nações Unidas, mudou... os Estados Unidos perderam o controle da ONU ao admitir-se países africanos e em desenvolvimento na Organização.

CNT uruguaia prepara uma greve geral

A Confederação Nacional dos Trabalhadores – CNT –, proscrita pelo governo uruguaio há um ano e meio, anunciou ontem que está preparando uma greve geral, porque "chegou a hora de dizer um basta à política do presidente Juan Maria Bordaberry".

A CNT não fixa data para o início da paralisação, mas circulam rumores de que poderá ser o próximo dia 29. Este foi o primeiro anúncio após uma greve de 24 horas no dia 9 de outubro passado, determinada pelo Sindicato da Construção, proscrito dois dias após pelo governo, que também determinou fossem descontados dois dias dos trabalhadores.

Controlada pelos comunistas, a CNT foi declarada ilegal em 30 de junho do ano passado, três dias após Bordaberry ter fechado o Parlamento, imposto (maior) censura à imprensa e proibido todas as atividades políticas.

A próxima greve, segundo anunciou a CNT, será em protesto pelos 20 por cento de aumento salarial autorizado este mês pelo governo, em razão do custo de vida, em defesa das conquistas dos trabalhadores e em solidariedade com diversos sindicatos que estão em luta.

A CNT encabeçou, no passado, vários movimentos de protesto contra o governo Bordaberry, o primeiro 13 dias após ter assumido o poder, em março de 1972, quando ainda não se conhecia a política a ser adotada pelo executivo.

Desconhece-se, até agora, qual será a reação do governo uruguaio ante os preparativos anunciados pela Confederação Nacional dos Trabalhadores.

Chile: quem é culpado pela alta de preços?

Uma polêmica entre o comércio e a indústria, sobre a quem cabe a responsabilidade pelas altas de preços, envolveu ontem o governo chileno, que se defronta com uma das taxas de inflação mais altas do mundo.

Sindicatos do comércio acusam os industriais de provocarem altas de preços exorbitantes e dizem que boicotarão qualquer novo aumento superior a oito por cento, até o fim do ano. Os industriais reagiram energicamente, acusando o comércio de fazer "demagogia", e "presa de injustificado nervosismo, tenta enfrentar o processo inflacionário com soluções transitórias e demagógicas".

O ministro da Economia Fernando Leniz, por seu lado, declarou-se ontem partidário da atitude do comércio, mas admitindo que há razões para a inflação pelas quais a indústria não é responsável. Ele acha a posição do comércio "positiva e extraordinariamente útil, porque ajuda a criar um clima apropriado para resistir psicologicamente com sacrifícios à inflação".

Comentário AP

Por que os países latino-americanos têm mais dificuldade em se unir do que os árabes, para impor, com sucesso, preços mais altos às matérias-primas que produzem?

O Chase Manhattan Bank acha que "não é fácil formar um cartel e ainda mais difícil é fazê-lo funcionar. As gestões efetuadas no passado por produtores importantes, com a finalidade de elevar os preços dos produtos primários a níveis artificialmente altos, nunca deram certo por muito tempo".

"Para obter êxito – salienta – um cartel precisa controlar uma parcela importante da produção total e cada membro deve resistir a tentação de reduzir ligeiramente o preço a fim de incrementar suas vendas e lucros. Portanto, é necessário contar com um número reduzido de produtores e com uma forte coesão entre eles".

O Chase Ma nhattan diz que "as circunstâncias em que vem operando a Organização dos Países Produtores de Petróleo (OPEP) têm sido favoráveis para o sucesso do cartel a curto prazo... No entanto a demanda de petróleo será mais flexível a longo prazo. O preço fixado pelo cartel já está estimulando a pesquisa e o desenvolvimento de novos meios de obter petróleo e outras fontes de energia, nos países que não são membros do cartel."

– A produção de muitos minérios – adverte o Banco – está suficientemente concentrada para tentar as nações produtoras a examinar a possibilidade de restringir a produção e fixar o preço. No entanto, qualquer tentativa de formar cartéis enfrentará sérias dificuldades.

A produção de minério de ferro está muito espalhada. Os exportadores mais importantes do mundo em desenvolvimento são Brasil, Venezuela, Libéria, Chile, Argélia e Índia, que em conjunto detêm 18 por cento da produção mundial. Austrália, Canadá e Suécia são países desenvolvidos que exportam volumes substanciais. Os Estados Unidos produzem 10 por cento do total mundial. A falta de concentração da produção em poucos países torna pouco provável a formação de um cartel do ferro.

De fato, numa conferência realizada recentemente em Genebra, 13 países exportadores de minério de ferro decidiram cooperar estreitamente mas adiaram a decisão de se unirem numa associação, cuja criação foi incentivada pela Índia, Venezuela, Peru e Argélia.

CAFÉ

Os produtores de café enfrentam basicamente o mesmo problema dos produtores de cobre. Há um ano, quatro países – Brasil, Colômbia, Costa do Marfim e Angola – agruparam-se na Empresa Café Mundial, que procura substituir a Organização Internacional do Café. Esta organização era integrada por produtores e consumidores mas desagregou-se depois da desvalorização do dólar ocorrida há dois anos. A revista **Forbes** *assinala que os quatro países mencionados controlam 60 por cento das exportações mundiais de café. Mesmo assim não têm conseguido manter o preço mundial. O café brasileiro que era vendido a 75 centavos de dólar a libra em maio, baixou recentemente para 63 centavos. Os motivos: colheitas superabundantes ao mesmo tempo que o consumo de café nos Estados Unidos, o mercado mais importante, apresenta uma redução per capita cada vez mais acentuada ano após ano.*

O Café Mundial, com sede em Paris, pretende a cumular estoques e financiar o comércio do produto, e comprou café para estocar, além de funcionar nos mercados a termo. Mas os especialistas dizem que somente conseguiu manter o preço, impedindo uma queda talvez maior do que a registrada, sem demonstrar capacidade para forçar a alta dos preços.

A **Forbes** *comenta que "a experiência do café sugere que a solução para alcançar preços estáveis, e uma participação justa para os países produtores mais pobres, não reside em ações unilaterais no estilo da OPEP, senão no toma lá dá cá dos acordos internacionais, onde se leva em conta os interesses de produtores e consumidores".*

MATÉRIAS-PRIMAS E CARTÉIS

Por outro lado, setenta e quatro por cento da produção mundial de estanho concentra-se na Malásia, Bolívia, Tailândia, Indonésia, Austrália, Zaire e Nigéria. Estes paíes agruparam-se numa cartel cujo sistema de preços não está funcionando devido à procura reduzida.

O Departamento de Minas dos Estados Unidos assinala ainda os seguintes metais cujos países produtores poderiam se unir em cartéis:

Cromo: *África do Sul, Turquia, Filipinas e Rodésia controlam 46 por cento da produção mundial.*

Chumbo: *Austrália, Canadá, México, Peru, Iugoslávia, Marrocos e Suécia - 41 por cento da produção mundial.*

Manganês: *Brasil, África do Sul, Gabão e Índia - 42 por cento.*

Mercúrio: *Espanha, Itália, México, Iugoslávia e Canadá - 56 por cento.*

Tungstênio: *Tailândia, Bolívia, Coréia do Sul, Canadá, Austrália e Portugal - 28 por cento.*

Zinco: *Canadá, Austrália, Peru, México, Japão, Alemanha Ocidental e Suécia - 52 por cento.*

Segundo o Chase Manhattan Bank, nestes casos "a produção demonstra um alto grau de concentração num número reduzido de países, mas a formação de cartéis ,se vê obstada pela instabilidade da procura devido as oscilações do ciclo de atividade econômica".

BESC
BANCO DO ESTADO DE SANTA CATARINA S.A.

AVISO AOS ACIONISTAS
PAGAMENTO DE DIVIDENDOS

Comunicamos aos Senhores Acionistas que a partir do próximo dia 25 do corrente mês, estaremos pagando os dividendos relativos ao 1o. (primeiro) semestre de 1974, na base de Cr$ 0,06 sobre o capital de Cr$ 50.400.000,00 (cinquenta milhões e quatrocentos mil cruzeiros).
AÇÕES NOMINATIVAS: Os dividendos das ações nominativas serão pagos mediante crédito em conta, nas Agências do BESC.
AÇÕES AO PORTADOR: Os dividendos das ações ao portador serão pagos mediante o preenchimento dos formulários-requerimentos, e mediante a apresentação das ações respectivas, para as anotações que se fazem necessárias.
OBSERVAÇÃO IMPORTANTE: Os possuidores de ações ao portador, que ainda não requereram as bonificações decorrentes dos aumentos de capital de Cr$ 30 para Cr$ 42 milhões; e de Cr$ 42.000.000,00 para Cr$ 50.400.000,00 (cinquenta milhões e quatrocentos mil) e também não requereram os dividendos relativos ao 2o. (segundo) semestre de 1972, 1o. (primeiro) e 2o. (segundo) semestres de 1973, nos termos dos nossos Editais, datados de 26 de abril, 10 de setembro de 1973 e 12 de junho de 1974, deverão preencher os formulários respectivos, em quaisquer de nossas Agências, munidos dos títulos múltiplos representativos de suas ações. Somente após o cumprimento dessas formalidades, é que poderemos processar o pagamento dos dividendos a que se refere ao presente Aviso.

Florianópolis (SC), 13 de novembro de 1974

Lauro Luiz Linhares
Presidente

ANO 4

Acervo: Biblioteca Pública SC - Hemeroteca Digital Catarinense

MDB vai pedir revogação das leis que criaram estâncias hidrominerais

País precisa unir todos os seus recursos

O homem público precisa coragem e decisão.

Geisel: Uma grande habilidade política.

Vamos usar todo o poder da palavra.

Caracterizando-se pelo tom moderado de suas declarações, na mesma linha de Franco Montoro, Ulisses Guimarães, Tancredo Neves e outros líderes oposicionistas, o Sr. Evelásio Vieira concedeu longa entrevista ao Clube dos Repórteres Políticos de Santa Catarina. Tendo a seu lado o presidente do Diretório Regional do MDB, deputado Dejandir Dalpasqualle, o futuro Senador por Santa Catarina durante mais de três horas teceu considerações sobre as eleições de 15 de novembro, fez previsões sobre o futuro do partido oposicionista e falou sobre os seus planos no Congresso Nacional.

Lazinho diz que eleições do dia 15 se caracterizaram como volúpia coletiva

Na opinião do Sr. Evelásio Vieira, o pleito de 15 de novembro não teve a característica de um plebiscito, como vários analistas o estão interpretando, sob a alegação de que o povo, votando nos candidatos oposicionistas, disse "não" a tudo quanto considera de errado no Brasil de hoje. "O que houve - assinalou - foi uma volúpia coletiva, motivada pelas mensagens que nós transmitimos durante o desenrolar de toda a campanha".

– O Presidente Ernesto Geisel, homem de uma habilidade política extraordinária, está hoje pagando um alto preço pelos erros do governo que o antecedeu, especialmente cometidos pelo ex-Ministro Delfim Neto. O pronunciamento das urnas foi, antes de mais nada, um alerta ao governo, que precisa urgentemente tomar medidas visando melhor atender os anseios populares. É necessário uma revisão na atual política econômico-financeira; é preciso abrandar a carga tributária, assim como são necessárias várias outras medidas nos campos social e político, entre as quais está o estabelecimento de um diálogo mais aberto e estreito com a oposição.

Acentuando que o Brasil vive um dos mais difíceis momentos de sua história, o futuro Senador Evelásio Vieira disse que "o País precisa unir todos os recursos disponíveis para poder enfrentar e vencer todos os problemas que se apresentam".

– Dessa união todos devem participar, inclusive os homens da Oposição, já que o que está em jogo é o desenvolvimento nacional, o que a todos, indistintamente, interessa, desde que este desenvolvimento traga consigo maior bem-estar a toda a comunidade brasileira.

O Sr. Evelásio Vieira disse entender que a vitória do MDB também beneficiou a Arena "que agora vai ser um partido mais valorizado pelo Governo".

– Nossa vitória - acrescentou - representa a valorização dos políticos contra os tecnocratas que se instalaram no poder em Santa Catarina.

LEÃO DORMINDO

Perguntado sobre as razões que levaram o MDB catarinense a não se preocupar com a atuação do Governador Colombo Salles, o Senador eleito afirmou que "o Governador foi poupado durante a nossa campanha tendo em vista a tática que estabelecemos. Não cutuca leão dormindo".

Quanto à atuação do Senador Konder Reis durante a campanha, afirmou que o futuro Governador "quis impor, mas o povo não aceita imposições. O eleitor de hoje já está altamente politizado, diferindo grandemente do eleitor do passado, que aceitava servilmente todas as ordens dos velhos caciques".

Ressaltando que "um homem público precisa coragem, decisão e humildade", o Sr. Evelásio Vieira acentuou em outro ponto da entrevista que está faltando maior dose de coragem aos homens públicos de Santa Catarina. "Somos igual ao boi, que desconhece a sua própria força".

– Esta coragem, entretanto, haveremos de ter daqui para a frente. Eu e os demais companheiros do MDB eleitos a 15 de novembro haveremos de usar nas casas legislativas o poder da nossa palavra para defender os interesses mais autênticos e legítimos de Santa Catarina. Não pouparemos críticas ao que estiver errado.

DIÁLOGO

A respeito do comportamento do MDB quanto ao futuro Governo de Santa Catarina, o Sr. Evelásio Vieira declarou que o partido oposicionista, se for convidado, aceitará o diálogo franco com o Senador Konder Reis, "apoiando-o nas medidas de real interesse para o Estado, mas exigindo-lhe, em contrapartida, um atendimento em igualdade de condições aos municípios onde a prefeitura se encontra em mão do nosso partido".

CRENÇA NA VITÓRIA

Dizendo que sempre acreditou na vitória do MDB, o Sr. Evelásio Vieira afirmou mais adiante que o partido deveria ter lançado um maior número de candidatos, com o que teria alcançado maioria na Assembléia Legislativa e conseguido uma representação na Câmara Federal maior que a da Arena. "Era só jogar a rede, pois peixe existia".

Segundo o futuro Senador, durante a campanha o MDB preocupou-se mais com os anseios do povo, "estando justamente aí a razão maior da nossa espetacular vitória".

– A partir de agora, entretanto, apesar de prosseguirmos na luta em favor dos reclamos populares, partiremos também para os problemas de ordem institucional. Vamos lutar em favor da redemocratização do País, para o que se exige a volta de todas as liberdades, a revogação do AI-5 e do Decreto-lei 477 e a realização de eleições diretas para a escolha dos nossos governantes. É preciso ter sempre em conta que o MDB não luta por posições de homens, mas sim de idéias.

LIDERANÇA

O Sr. Evelásio Vieira afirmou que o crescimento do MDB em Santa Catarina não provocará uma disputa interna pela liderança da oposição no Estado, até aqui distribuída em âmbito regional, pelas diversas micro-regiões. Acha que um partido que tem os líderes que possui o MDB não se prestaria a lutas internas por posições, entendendo que os deputados Laerte Vieira e Jaison Barreto, o Prefeito Pedro Ivo Campos e os demais líderes oposicionistas são homens que hoje desfrutam de um prestígio extraordinário junto ao povo, mas que poderão, eventualmente, ter sua liderança absorvida por novos parlamentares. Citou como exemplo o atual líder do MDB na Assembléia, Luiz Henrique da Silveira, eleito para a Câmara Federal, "uma das grandes esperanças do partido para a próxima legislatura".

CONTÁGIO

Segundo o futuro Senador, a manifestação do eleitorado nas urnas do dia 15, obedecendo certa uniformidade em todo o País, deu-se como que por contágio, com as idéias defendidas pelo MDB se irradiando no meio do povo com uma velocidade espantosa, ao passo que a pregação da Arena permanecia no vazio, "já que os candidatos situacionistas se apegavam em excesso à preocupação de defender uma economia abalada por circunstâncias internacionais, esquecendo-se de defender os interesses populares, que é o que conta". Assim, disse ter sentido que quando sua candidatura cresceu em Florianópolis houve uma natural irradiação do crescimento do MDB por todo o litoral catarinense, o mesmo acontecendo em relação ao candidato ao Senado pelo Paraná, Leite Chaves, cuja candidatura refletiu no crescimento da oposição ao Norte do Estado, ao passo que, no Rio Grande do Sul, a vitória do Sr. Paulo Brossard foi sentida no Oeste e no Sul de Santa Catarina, contribuindo igualmente para o fortalecimento eleitoral do MDB.

O futuro Senador ficará até o fim do ano na residência de seu sogro, no Balneário Camboriú, "já articulando com os companheiros do MDB os primeiros passos para as eleições municipais de 1976". Afirmou que pretende, antes de assumir o Senado, visitar as diversas regiões do Estado para agradecer os votos que recebeu do eleitorado.

O representante oposicionista Murilo Sampaio Canto anunciou na sessão de ontem da Assembléia que uma das iniciativas da futura bancada do MDB naquela Casa será pedir a revogação de todas as leis que transformaram municípios catarinenses em estâncias hidrominerais, eliminando a eleição para opreenchimento do cargo de prefeito. O parlamentar observou que "o povo já respondeu através das urnas que não deseja esse tipo de política de gabinete", e disse ainda que a política das estâncias hidrominerais até aqui não convenceu, citando o caso de Pedras Grandes, no sul do Estado, "que até o momento não recebeu os benefícios que foram prometidos pelo governador quando de sua transformação em estância hidromineral".

– Aliás – acrescentou – é preciso que se diga aqui que a realização de obras e serviços públicos nos municípios é obrigaão dos poderes públicos que nada têm a ver com a autonomia política do povo.

MANOBRA

A afirmação do deputado Murilo Canto foi feita no instante em que o seu companheiro de bancada, deputado Waldir Buzatto, denunciava manobra política do presidente da Câmara de Vereadores de Quilombo, com o apoio do prefeito local, para ser o futuro prefeito do município, com base na sua transformação em estância hidromineral. O projeto deu entrada na Assembléia, e na mensagem o governador assinala que o pedido partiu do prefeito e do presidente da Câmara.

Segundo o deputado Waldir Buzatto, o envio da mensagem à Assembléia caracteriza "flagrante traição ao povo de Quilombo, que não tem conhecimento dessa manobra".

– É muito estranho que o governador do Estado – disse Buzatto – contrariando o comportamento político dos catarinenses e dos brasileiros, e quando estamos a acreditar numa possível abertura do processo político, venha propor à Assembléia uma mensagem **podando** a autonomia política de mais um município catarinense. Já temos exemplos com relação a Pedras Grandes, Santo Amaro da Imperatriz, Águas de Chapecó, Gravatal e Piratuba, onde a experiência colhida com as administrações dos prefeitos nomeados são as mais péssimas possíveis. E não creio, em verdade, nem na sinceridade das intenções de fazer do município de Quilombo um complexo turístico hidromineral, nem na simples existência de águas sulfurosas no município que apresentem as qualidades para isso. O que está claro nesta mensagem é o resultado da manobra do presidente da Câmara Municipal, que consciente da impossibilidade de vir a se eleger num pleito direto, pretende ser nomeado prefeito do município por ato governamental.

Resultados no Estado

Faltando apenas se conhecer os resultados de poucos municípios, estão praticamente definidas as futuras bancadas na Câmara Federal e na Assembléia Legislativa, mantendo-se as mesmas previsões de onte: 9 x 7 e 18 x 22.

Até as 24 horas de ontem para o Senado já estavam computados os números de 194 municípios, enquanto que para a Câmara e Assembléia se conheciam os resultados de 192 municípios.

A situação era a seguinte:

Senado

Evelásio Vieira	535.641
Ivo Silveira	481.516

Câmara Federal

ARENA	
Abel Avila dos Santos	26.812
Adhemar Garcia Filho	15.618
Adhemar Guisi	52.521
Albino Zeni	39.008
Angelino Rosa	39.353
Aroldo de Carvalho	21.326
Dib Cherem	32.025
Eduardo Santos Lins	19.163
Evaldo Amaral	19.772
Henrique Córdova	32.765
João Cândido Linhares	49.986
Luiz Soldatelli	23.657
Nereu Guidi	27.052
Nilton Rogério Neves	10.072
Pedro Paulo Colin	30.220
Wilmar Dallanhol	42.292
MDB	
Cesar Nascimento	25.162
Ernesto De Marco	47.658
Francisco Libardoni	58.069
Jaison Barreto	57.984
José Thomé	27.444
Laerte Ramos Vieira	57.738
Luiz Benjamim Pereira	1.746
Luiz Henrique da Silveira	52.496
Milton Pompeu	28.839
Romeu Sebastião Neves	4.691
Walmor de Luca	36.181

Assembléia Legislativa

ARENA (os 15 mais votados)	
Epitácio Bittencourt	14.821
Antônio Pichetti	14.109
Aristides Bolan	14.030
Vinício Tortato	13.741
Otacílio Pedro Ramos	13.391
Aldo Pereira de Andrade	12.370
Fioravante Massolini	12.377
Antônio H. Bulcão Viana	12.314
Nelson Pedrini	12.203
Sebastião Neto Campos	11.130
Martinho Guizzo	10.909
Gentil Belani	10.188
Miltom Carlos de Oliveira	10.161
Júlio Cesar	9.663
João Correa Bittencourt	9.358
MDB (os 15 mais votados)	
Cacildo Maldaner	16.437
Delfim Peixoto Filho	14.378
Álvaro Correia	13.755
Miraci Deretti	12.999
Dejandir Dalpasquale	12.963
Francisco de Assis Kuster	12.442
Waldir Buzzato	12.325
Roland Bornbusch	12.182
Antônio Menezes Lima	11.552
Murilo Sampaio Canto	11.334
Jorge Gonçalves da Silva	11.092
Carlos Büchele	10.897
Sílvio Silva Sobrinho	10.830
Nilson Zomkowski	10.388
Fausto Lobo Brasil	10.287

Azeredo elogia as diretrizes de Konder Reis

O Chanceler Azeredo da Silveira encaminhou correspondência ao Senador Antônio Carlos Konder Reis, na qual, comentando as Diretrizes do Governo do futuro Governador, felicita-o "pela precisão de conceitos, acuidade na configuração dos objetivos de desenvolvimento do Estado e sensibilidade de reconhecer a importância de que se reveste para o governante moderno a adoção de programas que objetivem primordialmente a melhoria da qualidade de vida de seus governados".

O Ministro das Relações Exteriores manifestou satisfação por "ver registrados em um programa de Governo Estadual temas que até agora não haviam conseguido ultrapassar os limites de foros internacionais ou extravasar o âmbito meramente acadêmico".

– Refiro-me particularmente aos problemas de defesa do meio-ambiente, sem prejudicar o ritmo de desenvolvimento que as necessidades de Santa Catarina impõem e aos problemas de desenvolvimento tecnológico – prosseguiu o Chanceler.

Assinalou que em ambos os casos o Itamaraty "poderia prestar-lhe alguma colaboração, e é com prazer que lhe manifesto o agrado com que veria o entrosamento de sua equipe de Governo com os diferentes departamentos do meu Ministério".

– Não quero, entretanto, deixar de fazer menção especial ao que me pareceu um projeto de grande visão, qual seja, o da utilização das potencialidades energéticas e químicas do carvão mineral, recurso tão abundante no Estado de Santa Catarina. A respeito, creio que poderia o Itamaraty propiciar-lhe acesso às informações sobre as tecnologias modernas disponíveis e quanto a eventuais investidores possivelmente interessados em empreendimentos nesse promissor campo – finaliza o Chanceler brasileiro.

Dalanhol diz que Arena deve rever o seu programa

A derrota da Arena em vários Estados motivará no entender do vice-lider da Arena, Wilmar Dallanhol, uma revisão de seu programa e um substancial esforço de seus integrantes para eliminar as divergências existentes dentro da agremiação situacionista.

No quadro atual, as divergências existentes dentro do partido do governo favoreceram, em parte, o fracasso de seus candidatos no pleito de 15 de novembro passado. No Rio Grande do Sul, por exemplo, o Senador Tarso Dutra tendo sido escolhido para o governo teria unido o partido e evitado, pelo menos, a minoria da Arena na Assembléia Legislativa.

O presidente nacional da Arena, Senador Petrônio Portela, pretende, por sua vez, realizar uma reunião com o Diretório Nacional para analisar os resultados do pleito que passou e adotar algumas providências que possam unificar o partido e fortalecer suas bases para enfrentar as eleições municipais de 1976.

No momento, a Arena está dividida em todos os Estados. No Ceará, de um lado fica o Senador Virgílio Távora e do outro o atual Governador Cesar Cals, que, no momento, tem o domínio do Diretório Regional. Na Paraíba, o Governador Ernani Satiro não consegue se unir ao Sr. João Agripino, tendo sido este um dos motivos da derrota do candidato da Arena ao Senado, Sr. Aluísio Campos. Em Pernambuco, existem várias facções que chegam a somar o número elevado de nove. No Pará, continua existindo a disputa de liderança entre o ex-Ministro Jarbas Passarinho e o Ex-Governador Alacid Nunes.

Em São Paulo, além das lideranças que tentam ser exercidas pelos Srs. Abreu Sodré e Laudo Natel, estão as expressivas forças eleitorais dos Deputados Adhemar de Barros Filho e Faria Lima. Já no Paraná, a liderança que o Ministro da Educação, Sr. Ney Braga, exerce não é aceita pelo Senador Accioly Filho e nem pelo ex-Governador Paulo Pimentel. No Estado do Rio, o Senador Paulo Torres, que não conseguiu reeleição no pleito passado, encontra como seu maior opositor o atual Governador Raimundo Padilha. A mesma divisão existe na Bahia, entre o Governador Antônio Carlos Magalhães e o ex-Governador Juracy Magalhães.

Deputado vê ação do poder econômico

E ressaltando que a Lei Etelvino Lins foi a responsável pela eliminação de alguns dos vícios observados em eleições anteriores, o deputado Nelson Pedrini, um dos parlamentares reeleitos pela Arena para a Assembléia Legislativa, disse ontem durante a sessão plenária daquela Casa que "infelizmente a lei não foi o suficiente para coibir a indevida, injusta e criminosa intereferência do poder econômico nas urnas".

"Não quero me referir especificamente a ninguém e a nenhum dos dois partidos" – disse – "mas, como moço e como político que já disputou quatro mandatos consecutivos de deputado, constatei, contristado, que ainda não se conseguiu no Brasil escoimar a perniciosa interferência do poder econômico e de outros métodos escusos e impublicáveis que interferem e desviam a decisão da consciência popular".

– Não reclamo especificamente por mim, e não cito nomes – acrescentou – mas percebi, ao longo desta eleição, quantos candidatos – e dos dois partidos – foram molestados por interferências indevidas e indecorosas.

O deputado Nelson Pedrini elogiou o governador Colombo Salles, "que como o presidente Ernesto Geisel, presidiu as eleições como verdadeiro e legítimo magistrado", e registrou um "abraço não de conforto, mas de solidariedade ao ex-governador Ivo Silveira".

– As urnas lhe foram surpreendentemente desfavoráveis, e eu que por ele muito lutei, quero neste instante endereçar-lhe o meu abraço de solidariedade – frisou.

Apresentou ainda congratulações ao candidato vitorioso pelo MDB, Evelásio Vieira, fazendo votos para que ele seja no Congresso Nacional "um homem que possa juntar a sua voz, as suas energias, a sua mocidade e o seu élan em favor de Santa Catarina."

Serpa: Vestibular é de grande necessidade

Em entrevista coletiva à imprensa, concedida ontem na sede da Associação Catarinense das Fundações Educacionais, o professor Carlos Alberto Serpa de Oliveira, presidente da Comissão Nacional de Vestibular Unificado, Coordenador do Vestibular Unificado da Sesgranrio eex-Reitor da PUC do Rio, revelou manutenção do vestibular é extremamente necessária, é uma solução também para o futuro. "Qualquer solução para todos os países, inclusive os socialistas, tem nele o caminho mais viável para acesso à universidade. Sempre se pensa em seleção e esta implica, naturalmente, numa carga de excedentes que acabam o segundo grau e pensam na universidade, quando um mercado de trabalho aberto e que lhe forneça um salário condigno com suas capacidades, poderia pelo menos teoricamente resolver a situação".

Sobre o divórcio que separa a universidade do ensino de segundo grau, salientou que uma das preocupações do MEC é aproximar cada vez mais os dois, de diversas maneiras. "Uma delas é a influência que professores egressos de universidades têm no ensino médio, retirando o vazio entre o final do terceiro ano do segundo ciclo e a fase inicial da universidade.

FIM DO VESTIBULAR

Se vários paises, como Inglaterra e Estados Unidos, adotam sistemas que dispensa m vestibulares, no Brasil essa prática não terá sucesso. "Uma condição para o ingresso seria levar em conta as notas que o aluno obteve nos cursos anteriores ao superior. Difícil será atribuir créditos ao sistema de avaliação, a qualidade do ensino dos colégios, os vários sistemas de avaliação, etc. Nesse caso, não se perderia em quantidade, porque as vagas disponíveis seriam mantidas, mas se perderia em qualidade".

Salientou que a explosão demográfica foi um dos fatores que contribuiram, paralelamente ao desenvolvimento e aos meios de comunicação mais intensos, para melhoramento dos conhecimentos culturais. No início, o caminho para a universidade se fazia através do supletivo e a universidade reagiu, elevando o nível dos exames. Posteriormente baixado, à nível de 2o. grau, houve uma melhor distribuição de vagas, revertendo-se numa maneira mais democrática de ensino para uma parcela".

Outra preocupação do MEC é retirar da universidade o rótulo de "elite", que sempre a caracterizou. "A melhoria do poder aquisitivo permitiu, parcialmente, e isto tende a desaparecer, que a universidade fosse apenas uma elite intelectual como propriamente deve ser, nunca uma elitê social, como secularmente tem sido".

Acervo: Biblioteca Pública SC - Hemeroteca Digital Catarinense

O ESTADO

Diretor: José Matusalém Comelli — *Editor-Chefe: Marcílio Medeiros Filho*

Cartas

"SANTA ALBERTINA"

Como católico, catarinense, acho que foi oportuno ressuscitar a possibilidade de vir a ser canonizada a mártir Albertina, acontecimento que daria ao Brasil sua primeira Santa e orgulharia de maneira especial a nós catarinenses.

Ao jornal O ESTADO, nossa gratidão pela oportuna reportagem, pois nós, como milhares de outros católicos, acreditamos em Albertina, pois através dela nossas preces foram escutadas e atendidas.

Lamentamos o ponto de vista expressado por D. Anselmo, porém, graças a esta reportagem, descobrimos quem foi a pedra no caminho para a canonização de Albertina.

Afirmar que uma menina de 12 anos não tem consciência de defesa da virgindade é um absurdo, pois se eliminarmos o aspecto santidade que era possuída e analisarmos somente como uma criança criada e educada dentro de normas e princípios católicos, sabe-se que é considerado pecaminoso andar com determinadas partes do corpo despidas e permitir que estas partes do seu corpo sejam tocadas por estranhos. Será que Albertina teria morrido se Palhoça quisesse somente tocar em suas mãos?

Quanto ao outro infeliz argumento de que Albertina era retardada mental, deixou-nos estarrecidos, pois não sabíamos que para ser santo tem de ser sadio de mente. Será que o excepcional não é filho de Deus? Elias Dantas Nascimento, Tubarão – SC.

FILA DA PONTE

No último dia 15 este jornal publicou uma carta da leitora Irene de Souza Mello, residente em Bom Abrigo, na qual a missivista reclama dos guardas de trânsito que fiscalizam o tráfego de acesso à Ponte Hercílio Luz, procedente do Continente. Pelo que se percebe, dona Irene aplaude uma carta anterior, publicada nesta seção, de um "catarinense sofredor" em idêntica situação: a de ter, todos os dias, que enfrentar as quilométricas filas que pacientemente "disciplinam" a entrada dos veículos na Ilha. Em certo trecho da carta, diz dona Irene que "sendo moradora do bairro Bom Abrigo, enfrento todos os dias os ônibus superlotados que vão para o centro da cidade, e além disso, sou obrigada a me sujeitar à péssima atuação dos guardas de trânsito que, enquanto abrem o tráfego para aqueles de vêm da Palhoça, São José e outros por uma média de três minutos, liberam o andamento de 15 a 20 veículos vindos de Bom Abrigo e Coqueiros por vez, alcançando não mais de um minuto".

"Com esta atitude – diz a angustiada leitora – propiciam a manifestação dos furões. Com alguma dose de razão, sem dúvida". Ambos têm razão, mas, convenhamos, o simples protesto chega a ser simplório. Assim como é grotesto o gesto daqueles que afixaram placas no trajeto da velha Hercílio Luz onde, em letras garrafais, sugerem, "paciência, a nova ponte está sendo construída". Uma situação tragicômica. E o mais desagradável é que dentro de cinco anos – numa projeção malthusiana –, essas cenas "inconvenientes" se repetirão. Raul Lopes de Souza – Palhoça

Expediente

Empresa Editora O ESTADO Ltda. Administração, Redação e Oficinas: Rua Felipe Schmidt, 116 – Caixa Postal 139 – CEP 88.000 – Endereço Telegráfico: ESTADO – Telefones: 3022 e 4139 – *Florianópolis*. SUCURSAIS: *Blumenau* – Rua 15 de Novembro – Edifício Albor – 5o. andar – *Lages* – Rua Correia Pinto, 15 – sala 3 – *Rio do Sul* – Rua Tuiuti – Edifício Osvaldo Claudino – 5o. andar – *Joinville* – Rua 15 de Novembro, 799 – *Tubarão* – Rua São Manoel, 210 – *Criciúma* – Avenida Getúlio Vargas, 312 – *Itajaí* – Rua Hercílio Luz, 312 – Edifício Jacqueline sala 101 – 1o. andar. REPRESENTANTES *Rio de Janeiro* – A.S. Lara Ltda. – Avenida Almirante Barroso, 63 – Conjunto 1910 – *São Paulo* – A.S. Lara Ltda. – Avenida São João, 1333 – 4o. andar – Conjunto 44 – *Porto Alegre* – Propal Propaganda Ltda. – Rua Coronel Vicente, 456 – 2o. andar – *Curitiba* – Fernando Castro Benevides – Praça Osorio, 368 – 2o. andar – *Recife* – Reprenaes – Rua Aurora, 1071 – 3o. andar – *Belo Horizonte* – Reprenaes – Avenida Amazonas, 314 – Conj. 2101/02 – *Salvador* – Reprenaes – Avenida Sete de Setembro, 29 – Conjunto 505/506.

Preço: Cr$ 1,00 – fora do Estado – Cr$ 1,20. Assinatura: Anual – Cr$ 180,00 – semestral – Cr$ 100,00. O ESTADO não aceita publicações colaborações em forma de artigos assinados que não forem solicitados, não se responsabilizando pelos originais enviados à Redação.

Os noticiários nacional e internacional são de responsabilidade das Agências ABI e Associated Press, respectivamente. Radiofotos A.P. *Diretor* – *José Matusalém Comelli* – *Editor-Chefe* – *Marcílio Medeiros Filho*.

Incentivos para crescer

De uns tempos para cá, periodicamente anuncia-se a disposição de empresas nacionais e estrangeiras instalarem-se em território catarinense. Os contatos, na maioria das vezes, são mantidos na área do Governo, tendo sempre por base os atrativos oficiais que se oferecem, com vistas ao fortalecimento do parque industrial de Santa Catarina, com o consequente crescimento econômico do Estado.

Não resta dúvidas de que a política de incentivos fiscais e de amparo financeiro a iniciativas industriais está obtendo o êxito que dela se esperava, abrindo grandes perspectivas para o alcance das metas de desenvolvimento estadual. O acerto dessa política que está sendo aplicada no Brasil – e particularmente em Santa Catarina – oferece resultado auspiciosamente construtivo, no sentido do crescimento de nossas frentes industriais.

A ação do Fundo de Desenvolvimento de Santa Catarina – Fundesc – aliada a de outros organismos financiadores – nos leva à certeza de que estamos no caminho certo do desenvolvimento. O panorama que hoje se nos oferece à visão autoriza a confiança na orientação que vem sendo posta em prática, nessa fuga resoluta ao atraso econômico pela dinamização de recursos capazes de garantir a amplitude das áreas de industrialização que se estão abrindo.

Tendo por finalidade principal a oferta de financiamentos a empreendimentos que visem o desenvolvimento econômico e social do Estado, com prioridade para o setor industrial, o Fundesc já atendeu a um elevado número de empresas catarinenses, de outras unidades da Federação ou mesmo internacionais que vieram a operar no Estado, aplicando elevada soma de recursos e oferecendo excelentes vantagens para amortização.

Sobre o aspecto social, são irrefutáveis os reflexos positivos dessa política que hoje se põe em prática. Maiores oportunidades de emprego, melhoria da mão-de-obra e criação de novas fontes de renda são algumas das vantagens que atingem diretamente a todos.

Graças à dinamização das atividades do Fundesc e dos demais órgãos financiadores que operam em nosso Estado, temos a certeza de que, num futuro que não está muito distante, Santa Catarina ganhará uma posição ainda mais destacada no cenário nacional. E para o êxito dessa política alia-se a capacidade de trabalho do homem catarinense e a sua sempre maior disposição de participar do processo que objetiva o contínuo desenvolvimento da sua terra.

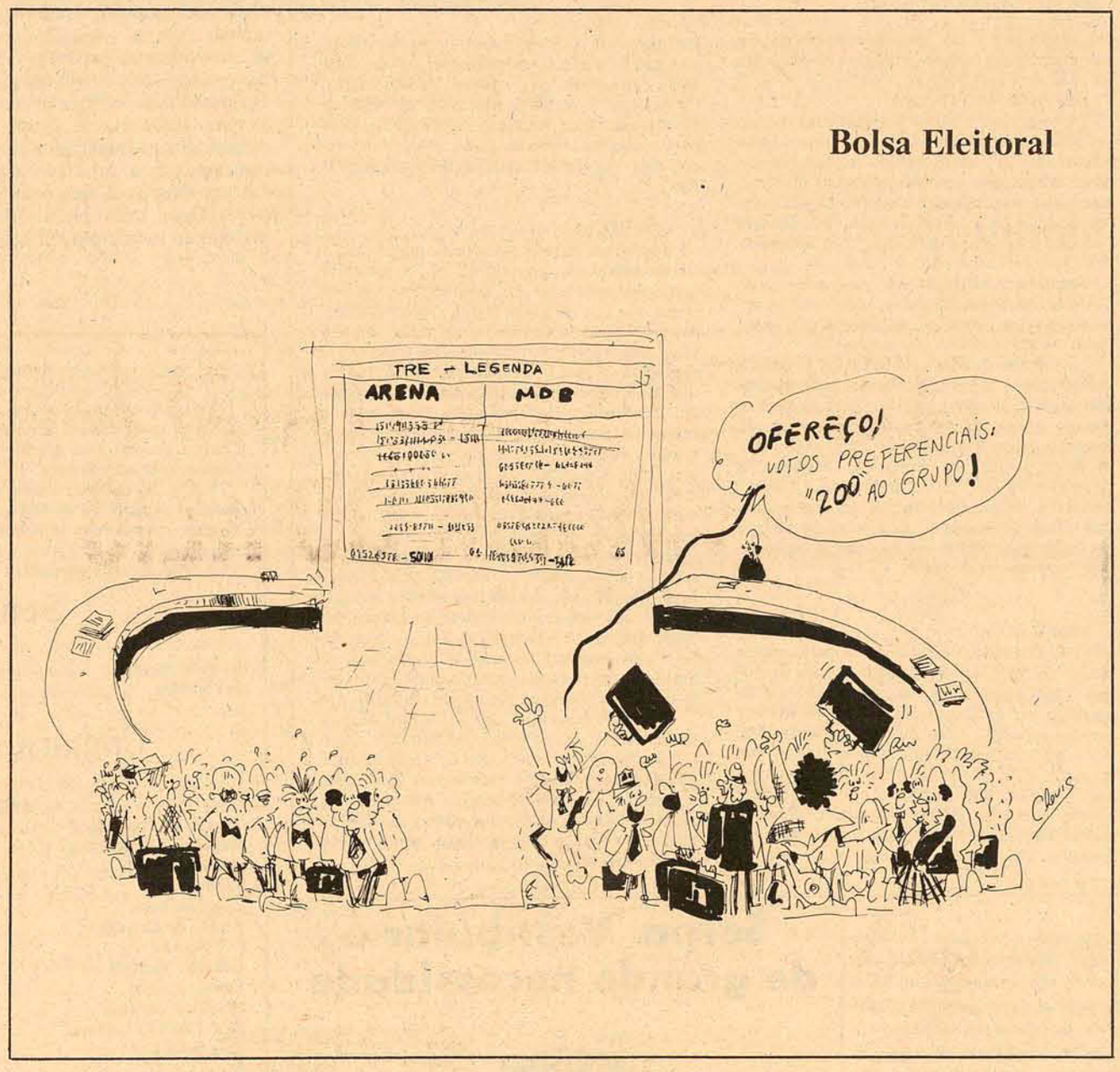

Frei Rodrigo

Em uma das últimas manhãs, em que o descabelante vento sul abrira delicado hiato e o nor deste adoidado ainda não se apossara da paisagem indefesa, tive a fortuna de encontrar frei Rodrigo De Haro, no atr opelo do exíguo centro urbano. Convidou-me à sua casa, onde nos reencontraríamos com amigos comuns. Nesse lar amável, acolhedor e simples da rua Altamiro Guimarães, vivi uma tarde inesquecível. No meio de telas, estudos, desenhos, esboços, espátulas e pincéis, a suave senhora Martinho De Haro, – nascida Palma, de São Joaquim –, conseguiu imprimir em tudo inconfundível toque de personalidade, na disposição de valiosas antiguidades e na nostalgia decoradora de móveis e alfaias, originários das casas-grandes das fazendas de cima-da-serra. Estava tendo a impressão de sentir junto a mim frei Rodrigo recuado vinte anos no tempo, – quase uma criança, olhando o mundo através dos olhos de míope, olhar azul translúcido e penetrante –, longilíneo, meio desengonçado, andando às pernadas, trajando descontraidamente à época em que os jovens ainda não ousavam fazê-lo, muito na dele e meigo enamorado da rua. Naquela escassa faixa etária, já se consagrara à Arte por inteiro, com a mesma grandeza interior com que os jovens diáconos proferem os votos rituais aos pés do altar do Senhor. Tendo por esse menino ternura quase paternal, passei a chamá-lo frei Rodrigo. Muita gente não o compreendia, em sua afirmação artística, em face dos condicionamentos locais. Sua geração o invejava. Mas todos, velhos e moços, o respeitavam por sentirem, instintivamente, que nessas veias fluía sangue de grande artista. Depois, rompe-se o casulo e a libélula se liberta, esvoaçando em irisada alegoria, como se fora cortante interjeição. Frei Rodrigo surge, nos mais cultos centros plásticos do país, com a força do impacto. Suas telas, representando, hoje, alto e crescebte investimento, deixaram de figurar apenas em coleções particulares, no Rio, São Paulo, Porto Alegre, Bahia e Belo Horizonte, Curitiba e Recife, para serem incorporados ao nosso patrimônio artístico, na pinacoteca da Escola Nacional de Belas Artes; no Museu de Arte Moderna, no Rio e em São Paulo; e , agora, participam do acervo de museus oficiais da Suíça, da Alemanha e da França. O estranho frei Rodrigo, – bom como o pão e doce como a tâmara –, desfruta de merecida e não exagerada projeção internacional. Acontece que não é somente na pintura que tão sensível e singular personalidade se realiza: –– escritor modernista, suas páginas, sem muito desses irritantes exagêros surrealistas, que servem, não raro, de anteparo à mediocridade flag rante, reveladoras de apreciável cultura, sobretudas de apreciável cultura, sobretudo francesa, tanto na forma como no fundo, e poeta na mesma linha, onde a modernidade estrutural da composição não consegue anular latente e paradoxalmente escravizador lirismo, é uma das mais corajosas conquistas das despontantes e vitoriosas correntes estéticas brasileiras. Frei Rodrigo, nos dias atuais, exprime a mais alta expressão pioneira da pintura "art-nouveau" no Brasil. Sobre Martinho De Haro, ele conceitua a problemática da Arte em um trecho filosófico de dimensões antológicas: "A certeza de que a Arte, como o amor e a mística, se realiza em uma entrega total, sem nada pedir de volta, já gratificada na projunda alegria que o exercício da pintura e a manipulação nobre das coisas visíveis proporcionam, é sua maior lição. "Martinho De Ha ro, – amizade maior de quarenta anos ––, um dos fulgentes marcos iniciais da pintura nova, no Salão Nacional de Belas Artes, em 1931; medalha de bronze no Salão de Vanguarda da Associação dos Artistas Brasileiros; colaborador de Eliseu Visconti, no "panneau" do Municipal; prêmio de viagem a Europa, por volta de 1937, depois daquele período hesitante de Paris ante-guerra, onde tão brilhantemente se conduziu, nos dois anos de intenso convív io da "Grande Chaumière" ao lado de Othon Riecz, no revolucionarismo da arte moderna; conselheiro de Pancetti e de Guignard; animador do gênio de Portinari; o meu querido Martinho é homem de bem com a vida, na sua visão ecumênica de homens e coisas. Meu grande pintor: – v ocê deve agradecer a Deus, ajoelhado em cacos de garrafas, haver sido pai de frei Rodrigo e de Martim Afonso, porque poderia tê-lo sido, com igual ternura e contagiante amor, de dois campeões de luta livre, por exemplo. Ao regressar à casa, eu meditava, diante do relacionamento humano e artístico dos dois grandes pintores De Haro, sobre a extensão da amargura do velho Strass, em face das restrições e injustiças do próprio filho, duramente sofridas, nessa doce e romântica Viena das valsas e dos arquiduques.

Renato Barbosa

As responsabilidades do futuro Governador

Marcílio Medeiros Filho

A estas alturas, em Brasília, o Senador Antônio Carlos Konder Reis certamente estará pensando nas modificações que terá de fazer nos seus planos políticos depois da vitória que o MDB obteve nas eleições em Santa Catarina. É claro que o futuro Governador tem razões de sobra para se preocupar com os resultados do pleito. Em primeiro lugar porque sua própria liderança saiu seriamente abalada do episódio, dada a vinculação que estabeleceu entre a candidatura ao Senado do Sr. Ivo Silveira e o veredito popular à sua escolha como Governador do Estado. Em segundo lugar porque encontrará pela frente uma Assembléia onde disporá de reduzida maioria, numa bancada onde algumas frustrações e ressentimentos estão a indicar que faltará unidade, aumentando o poder de barganha dos deputados que não se alinham na mesma órbita política. Por outro lado, sem embargo das demais circunstâncias internas e externas que influíram nos resultados das eleições, a realidade é que o esquema das lideranças tradicionais armado pela direção da Arena para o pleito do dia 15 sofreu contundente revés, não se vislumbrando maiores possibilidades de vir a ser ressuscitado para recompor a estrutura política do futuro Governo. Dele pode-se dizer que não ficou pedra sobre pedra, embora esta verdade possa parecer bastante dolorosa para quem, durante décadas, recebeu a sagração popular no exercício de lideranças até então incontestadas. Este é o quadro real com que se depara o Senador Konder Reis na ante-sala do poder. O Partido com o qual se dispôs a governar e a quem atribuiu a responsabilidade da mediação entre a expectativa popular e o Governo deu nestas eleições uma demonstração de que não goza de boa vitalidade e que está a exigir uma terapia intensiva se quiser assumir o papel que lhe estaria destinado a partir de 15 de março. Cabe agora ao Senador Konder Reis suportar no Governo o pesado ônus de um Partido que fez desaguar nas últimas eleições o acúmulo de erros que foi armazenando em todos estes anos, tarefa que assume proporções gigantescas se levarmos em conta as dificuldades que se prenunciam diante dos problemas internos que estão prestes a eclodir novamente, quer pela frustração dos derrotados, quer pela pressão fisiológica que exercerão sobre o Governador eleito alguns dos salvados do incêndio.

A primeira oportunidade objetiva que se abrirá para o Senador Konder Reis com vistas à recomposição da Arena dar-se-á pouco depois da sua posse, quando estarão sendo reorganizados os diretórios municipais do Partido em todo o Estado e, logo a seguir, o próprio diretório regional. Numa tentativa preliminar, poderá o Governador eleito dar início a esse trabalho no momento em que tiver de escolher os seus futuros auxiliares, oportunidade em que se criarão condições para medir a temperatura do Governo que se instala a 15 de março no que diz respeito à execução dos seus propósitos políticos. Será aí que sua habilidade e sua visão política sofrerão a primeira dura prova após as eleições, podendo-se então avaliar até que ponto os resultados deste pleito influirão nos rumos do futuro Governo. Mais que nunca deverá o Senador Konder Reis recorrer à sua imaginação criadora, submetendo-se ao desafio com que o espreitam de perto o MDB e mais de perto ainda os seus correligionários da Arena. Ficou provado que a vida pública de Santa Catarina necessita de uma urgente revitalização e a demonstração mais eloquente dessa verdade foi dada pela manifestação das urnas. O MDB, apesar dos percalços que enfrentou até há pouco, soube estimular o acesso de novos valores ao primeiro plano da política e o resultado disto foi o aplauso eleitoral. Na Arena isto não vem acontecendo e reside neste detalhe fundamental uma das causas da senilidade precoce que sobre ela se abateu em menos de dez anos de existência em Santa Catarina. O Senador Antônio Carlos Konder Reis precisa encarar esta situação com toda a cruel realidade em que ela se apresenta. As eleições do dia 15 tiveram a virtude inexcedível de desnudar uma realidade que, se permanecia oculta diante da boa-fé de alguns e da honestidade de propósitos de outros, passou a ser mostrada em toda a sua dimensão para quem tem olhos para ver. É necessário que alguns conceitos que vigoraram até há pouco sejam reconsiderados e que esta realidade seja humildemente reconhecida pelos que sobre ela se enganaram Somente com isto e com a disposição firme de um comando pronto para intervir onde seja preciso a Arena encontrará o caminho da reabilitação. O Senador Konder Reis possui uma experiência e uma noção da vida pública que o credenciam amplamente a se desincumbir dessa missão. Para tanto, porém, precisará ter ao seu lado, no Governo e no Partido com o qual pretende governar, valores cuja presença representem essa revitalização antes que seja tarde, pois as eleições municipais de 1976 e as estaduais de 1978 não lhe darão muito tempo para imaginar – e conseguir encontrar – fórmula mais realista e eficiente.

Informação Geral

ELETROSUL

Reforçando a tese de que o centro geográfico ideal para a instalação da sede da Eletrosul é a capital do Estado, decisão que permanece pendente em nível ministerial, embora os estudos tenham ratificado a propriedade da medida, o senador Antônio Carlos Konder Reis telegrafou na semana passada ao Ministro Shigeaki Ueki, das Minas e Energia. Ontem, em Brasília, o governador eleito esteve no Ministério e manteve longa entrevista com o Ministro Interino Arnaldo Rodrigues Barbalho, que substitui Ueki, atualmente no exterior. Konder Reis reforçou a reivindicação, na qualidade de governador eleito, e conversou ainda durante mais de uma hora sobre as inúmeras opções para o aproveitamento do carvão catarinense.

Aliás, o senador já está organizando os subsídios que informarão o seu projeto administrativo, elaborando a tabulação dos questionários recolhidos junto às prefeituras de Santa Catarina.

DALLANHOL

Com a sua reeleição já assegurada para mais um mandato na Câmara dos Deputados, o vice-líder governista Wilmar Dallanhol reintegrou-se aos devers do ofício tão logo recebeu os primeiros resultados tranquilizadores das urnas. Desde ontem, está entregue à missão de presidir a comissão mista do Congresso Nacional que examina o projeto governamental que fixa a retribuição do grupo magistério, do serviço civil da União e das autarquias federais. O projeto foi encaminhado ao Congresso pelo presidente Geisel em complemento ao Plano de Reclassificação de Cargos, previsto na lei 5.645/70.

AS CAUSAS

Comentando a reunião de cúpula que seria convocada pelo senador Petrônio Portela para análise das causas das derrotas da Arena, o deputado Murilo Sampaio Canto, parafraseando o senador Amaral Peixoto, dizia ontem que a direção nacional do MDB deverá tomar idêntica medida, convocando os dirigentes do partido na Bahia, Sergipe, Maranhão, Alagoas, Pará e Piauí, a fim de analisar as causas das derrotas naqueles Estados. Segundo o parlamentar, é imperioso saber os motivos pelos quais os referidos Estados não registraram também "a maior safra de votos já extraída dos férteis terrenos da Oposição".

IBOPE

A dicotomia entre o Ibope e a voz das urnas em Santa Catarina, que chegou a ser desconcertante, foi abrandada em pelo menos três Estados: Rio de Janeiro, São Paulo e Guanabara. "Uma pesquisa dessa categoria – explica o diretor do Ibope Paulo Montenegro – necessita ser permanente, até as vésperas das eleições. As tendências de um mês antes, podem mudar diametralmente". E as eleições deste ano se decidiram nos últimos dias – justifica-se Montenegro.

Explicações técnicas à parte, não era preciso ser nenhum *Instituto Gallup* para acertar em São Paulo e na Guanabara. No Rio de Janeiro, sim, o Ibope teve méritos em acertar. Pelo menos uma.

ADESÃO

O ex-vereador e ex-vice-prefeito do município de Caçador, Almir João Binoto, arenista indeciso desde que perdera as eleições de 1972 para o candidato emedebista à Prefeitura Municipal pelo *photochard* de 100 votos, decidiu escolher exatamente o dia 15 para exercitar o seu proselitismo político. Após votar no MDB, "convocou a imprensa" e anunciou o seu desligamento dos quadros partidários. Dias depois, assombrado com a "força das urnas oposicionistas em todo o Estado", Binoto anunciou seu ingresso no MDB.

E explicou:

– Pelo menos não vou perder mais por 100 votos.

Em 76 ele pretende substituir na prefeitura o antigo adversário e atual correligionário.

IVO D'AQUINO

O senador Antônio Carlos Konder Reis ocupa hoje a tribuna do Senado, enaltecendo e reverenciando a memória do ilustre catarinense que foi Ivo D'Aquino. Jurista, político, Governador do Estado por um curto período logo após a redemocratização, em 1946, Ivo D'Aquino desfalcou a galeria de ilustres homens públicos catarinenses.

Acervo: Biblioteca Pública SC - Hemeroteca Digital Catarinense

Alto Comando esteve reunido em Brasília

– O Alto Comando do Exército esteve reunido ontem, no gabinete do Ministro Sylvio Frota, durante cerca de cinco horas, tratando de diversos assuntos da arma, além de ter concluído a elaboração da lista de oficiais que poderão preencher as oito vagas existentes no quadro de generais. A escolha final será no dia 25, pelo Presidente da República.

Numa conversa informal, antes de começar a reunião, o general Fernando Belfort Betlhem – recentemente empossado no comando militar da Amazônia – contava aos outros oficiais como os índios mataram três trabalhadores, naquela região. Por ter frisado que eram civis, o ministro Sylvio Frota disse sorrindo – "índio não mata verde-oliva".

A reunião do Alto Comando foi presidida pelo Ministro e dela tomaram parte os nove oficiais generais atualmente ocupantes de comandos do exército; Fritz Azevedo Manso, Chefe do Estado Maior; Ramiro Tavares Gonçalves, Chefe do Departamento Geral de Pessoal; Ednardo D'Avila Mello, Comandante do II Exército; Vinicius Nazareth Notare, Chefe do Departamento de Engenharia e Comunicações; Oscar Luiz da Silva, Comandante do III Exército; Reynaldo Mello Almeida, Comandante do I Exército; José de Azevedo Silva, Chefe do Departamento de Material Bélico; Moacyr Potiguara, Comandante do IV Exército.

Como convidados estiveram presentes os comandantes militar do planalto – general Darcy Lazaro; e o da Amazônia, general Fernando Betlhem. A reunião foi secretariada pelo general Arnaldo Luiz Calderari e contou ainda com a presença do general Confucio Danton de Paula Avelino, Chefe do Centro de Informações do Exército, e do general Bento Bandeira de Mello, Chefe do Gabinete do Ministro.

A promoção do general Dilermando Gomes Monteiro a general de Exército é praticamente certa, inclusive por comentário do Ministro-Chefe da Casa Civil, Golberi do Couto e Silva, durante as comemorações do dia da Bandeira ao oficial, dizendo-lhe ser aquela a última cerimônia que assistia como general de divisão. Há fortes indícios, também, de que o novo general de quatro estrelas venha a ocupar relevante cargo militar, fora das funções privativas de general de exército dentro da própria arma.

À vaga de quatro estrelas concorrem também, de acordo com o almanaque do exército, os generais de divisão Abdonn Sena e Olavo Vianna Moog. E às três de general de divisão, os generais de brigada Ruy de Paula Couto, Florimar Campello, Gentil Marcondes Filho, Amadeu Martire, Benedito Maia Pinto Almeida, Delio Barbosa Leite e Geraldo Navarro.

Quanto aos quatro coronéis que poderão passar às vagas de general de brigada, são tidos como certos, nos meios militares, os nomes de Mário Ramos Alencar, Fernando Cerqueira Lima e Rubens Brun Negreiros.

O Senado em todo o país

GUANABARA	
Danton (MDB)	1.150.983
Gama (Arena)	469.378
RIO DE JANEIRO	
Saturnino (MDB)	834.023
Paulo Torres (Arena)	427.671
SÃO PAULO	
Quércia (MDB)	4.146.145
Carvalho Pinto (Arena)	1.755.101
PARANÁ	
Chaves (MDB)	956.362
Mansur (Arena)	616.530
RIO GRANDE DO SUL	
Brossar (MDB)	1.376.030
Jost (Arena)	896.478
MINAS GERAIS	
Itamar (MDB)	1.052.396
Augusto (Arena)	764.468
MATO GROSSO	
Bezerra (MDB)	149.553
Canale (Arena)	175.308
GOIÁS	
Lázaro (MDB)	374.223
Reis (Arena)	268.826
ESPÍRITO SANTO	
Dirceu (MDB)	211.643
Fonseca (Arena)	166.697
BAHIA	
Clemens (MDB)	147.139
Viana (Arena)	261.401
SERGIPE	
Gilvan (MDB)	81.513
Leandro (Arena)	67.791
ALAGOAS	
Muniz (MDB)	77.915
Teotônio (Arena)	122.650
PERNAMBUCO	
Freire (MDB)	546.408
Cleófas (Arena)	456.485
PARAÍBA	
Carneiro (MDB)	265.253
Aloísio (Arena)	231.401
RIO GRANDE DO NORTE	
Agenor (MDB)	255.325
Djalma (Arena)	209.622
CEARÁ	
Benevides (MDB)	438.532
Edilson (Arena)	377.473
PIAUÍ	
Veloso (MDB)	45.948
Portela (Arena)	108.038
MARANHÃO	
La Roque (Arena)	40.670
PARÁ	
Alvaro (MDB)	86.764
Passarinho (Arena)	150.587
AMAZONAS	
Evandro (MDB)	71.888
F. Brito (Amazonas)	43.775
ACRE	
Adalberto (MDB)	22.364
Kalume (Arena)	19.040

Ulisses fará contatos políticos nos Estados

O presidente do MDB, deputado Ulisses Guimarães disse ontem que não tomou qualquer iniciativa para um encontro seu com o General Geisel ou com governadores-eleitos, em especial o Sr. Paulo Egídio Martins, conforme tem sido divulgado.

No caso do chefe do governo o dirigente oposicionista esclareceu que quando tiver "algum problema específico que mereça ser discutido com o General Geisel, não deixará de procurá-lo". Mas por enquanto ,nada existe, pois não iria ao Palácio do Planalto para fazer um relatório sobre os resultados das eleições", frisou.

Sobre São Paulo, lembrou Ulisses Guimarães que nunca deixou de ter encontros com os governadores. Se o Sr. Paulo Egidio desejar discutir problemas do Estado, não se recusará a vê-lo, mas esclareceu que para temas políticos, há órgãos para isso, tais como o Diretório Regional e a Bancada do MDB na Assembléia Legislativa.

O presidente do MDB não confirmou se convocará ou não reunião da direção nacional para a próxima semana, em Brasília. Se o encontro se realizar, não pretende convidar, como foi divulgado, os candidatos do partido eleitos para o Senado.

– Acho melhor ir aos Estados para contatos, não só com os companheiros eleitos para o Senado, mas com os dirigentes regionais, para começar a examinar, desde logo, as eleições municipais de 1976. Precisamos organizar diretórios em todos os municípios e preparar as convenções municipais de 1975.

Sôbre as convenções, Ulisses Guimarães deixou claro que o seu partido concorda com a tese em exame, de se transferir de janeiro, março e abril, para junho, julho e agosto as convenções municipais, regionais e nacionais da Arena e do MDB.

O cumprimento de dispositivo da lei orgânica dos partidos, que prevê a divulgação, pelo rádio e televisão, pelo menos duas vezes por ano, dos programas e das doutrinas das agremiações partidárias, será cobrado pela direção do MDB. Lembrou Ulisses Guimarães que ano passado o assunto foi discutido entre os dirigentes dos dois partidos com o TSE e diretores da Associação Brasileira de Televisão.

Até agora, contudo, o assunto não foi regulamentado, pois a oposição reivindicou a televisão 10 vezes por ano e a Arena seis vezes, mas as empresas só estão concordando em transmitir as reuniões partidárias duas vezes por ano – o mínimo previsto pela lei.

A renovação na Câmara: há 209 novos deputados

A renovação da Câmara dos Deputados será a maior já registrada desde a redemocratização, em 1945, pois, dos 310 deputados desta legislatura, pelos resultados eleitorais até agora apresentados, apenas um terço conseguirá voltar, o que significa que, no dia 1o. de fevereiro, quando terá início a oitava legislatura, entrarão no plenário da Câmara 209 novos deputados.

No Senado Federal, por sua vez, 16 dos 22 Senadores eleitos são novos, sendo que 13 são do MDB e três da Arena. Os outros seis – Petrônio Portela (Arena-PI), Jarbas Passarinho (Arena-PA), Teotônio Vilela (Arena-AL), Rui Carneiro (MDB-PB), Adalberto Senna (MDB-AC) e Danton Jobim (MDB-GB) – conseguiram se reeleger.

Nos últimos dez anos, a renovação do Congresso Nacional foi substancial, provocada, na maioria das vezes, pelos atos institucionais que afastaram da vida pública centenas de políticos. No entanto, para os dirigentes da Câmara, através de eleições, este pleito foi o que provocou a maior renovação.

Enquanto na Câmara estarão cerca de 209 novos deputados, no Senado 16 parlamentares entrarão no plenário pela primeira vez. Na Câmara, entretanto, não se tem um quadro definido de nomes, por não terem sido divulgados os resultados eleitorais. Já no Senado, os novos senadores serão: Henrique La Roque (Arena-MA), Luiz Viana (Arena-BA), Antônio Canalle (Arena-MT), Evandro Carreira (MDB-AM), Mauro Benevides (MDB-CE), Agenor Maria (MDB-RN), Marcos Freire (MDB-PE), Gilvan Rocha (MDB-SE), Dirceu Cardoso (MDB-ES), Itamar Franco (MDB-MG), Saturnino Braga (MDB-RJ), Orestes Quércia (MDB-SP), Leite Chaves (MDB-PR), Lázaro Barbosa (MDB-GO), Evelásio Vieira (MDB-SC) e Paulo Brossard (MDB-RS).

A denúncia de Marcos Freire, senador eleito pelo MDB

Em artigo assinado, publicado ontem num matutino de Recife, o deputado Marcos Freire, candidato vitorioso ao senado pelo MDB, denunciou a existência de "um complô permanente" dos escritórios de captação e de grupos financeiros sulistas contra a instituição do Fundo de Investimentos dos Incentivos Fiscais do Nordeste (Finor), cuja criação está sendo debatida em Brasília.

Segundo o parlamentar oposicionista, a instituição do Finor feriria os interesses destes escritórios e grupos, pois viria a eliminar do mercado de incentivos as extorsivas taxas de captação atualmente cobradas, que retiraram do norteste, nos últimos quatro anos, cerca de Cr$ 1 bilhão, reduzindo consequentemente os investimentos na região em torno de Cr$ 3 bilhões no período.

O deputado Marcos Freire disse também que "será uma pá de terra sobre a Sudene" a transferência do controle do Finor para o Banco do Nordeste, "conforme se intenta", classificando-a "de mais uma medida atentatória aos interesses regionais"

Tal medida visa dotar o BNB de recursos para o cumprimento da sua função, quando o certo é ir buscá-los em outras fontes, como seria o caso do restabelecimento do artigo 198 da Constituição de 1946, supresso na carta de 1967. A tendência natural no BNB, seria, por outro lado, a adoção de critérios bancários (cadastros, hipotecas, garantias de toda ordem) e há ainda o interesse de pender os depósitos por algum tempo, para aplicações a curto prazo, em detrimento dos interesses dos empresários na rápida liberação de recursos, prejudicando os objetivos sociais e desenvolvimentistas em termos mais amplos, acentuou o parlamentar do MDB

Marcos Freire não vê como solução para o sistema de incentivos fiscais a sua transferência para o Banco do Nordeste, que, por desconhecer os projetos aprovados teria que partir para uma análise paralela e posterior dos mesmos, fazendo com que este duplo crivo fosse "mais um retardamento a emperrar e proscratinar o funcionamento de novas indústrias e empresas agropecuárias na região".

COMEÇOU EM ITAJAÍ A DOCE VIAGEM DO KLIO

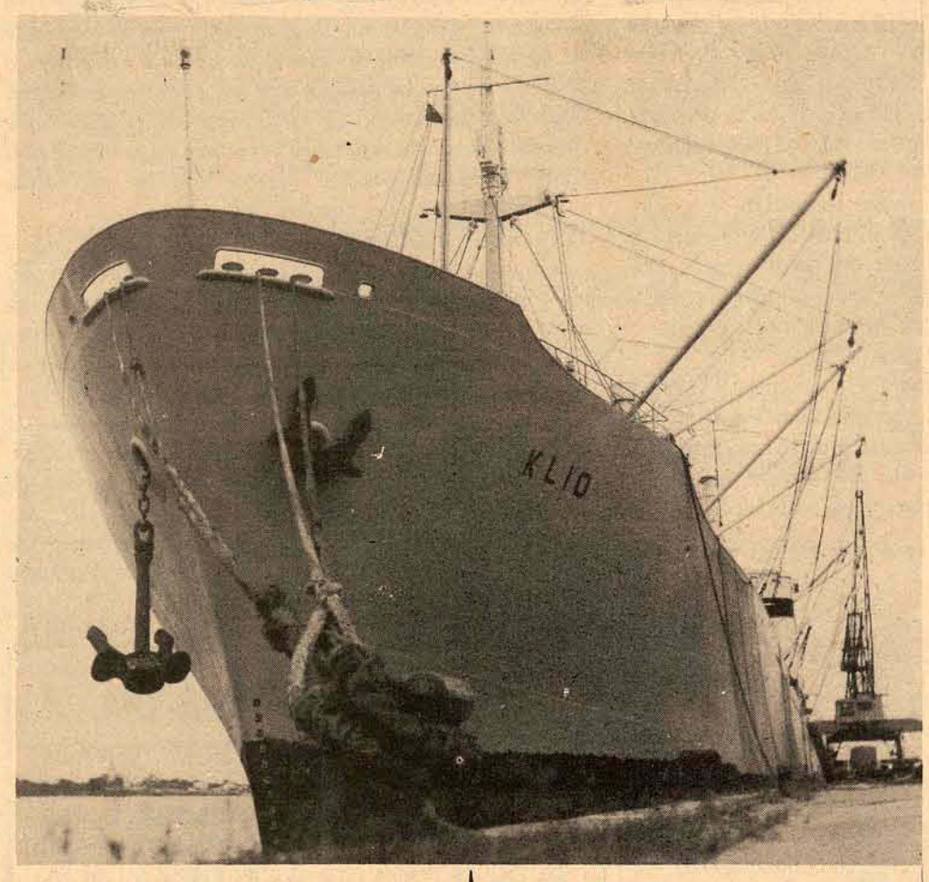

O jovem segundo oficial do Klio, um cargueiro grego de doze mil toneladas, sorriu ao dizer que esta era a viagem mais doce que já fez. E seu bom humor somente era comparável com a alegria do administrador do porto de Itajaí, que recebeu elogios do capitão do barco pela rapidez com que foram carregadas as primeiras seis mil e quinhentas toneladas de açúcar embarcadas naquele porto.

Na verdade, o embarque de grandes quantidades de açúcar para exportação tornou-se um fato normal em nosso Estado.

Mas agora a Refinadora Catarinense, do Grupo Usati está realizando o maior embarque até hoje feito em Santa Catarina: Estão sendo exportadas 12.000 toneladas de açúcar refinado granulado IAIÁ, correspondendo a 200.000 sacos de 60 quilos. Este açúcar destina-se à Hungria e países do Mediterrâneo, e representa uma contribuição de 15 milhões de dólares para nossa economia.

A produção de açúcar da Refinadora Catarinense beneficia-se da grande valorização deste produto nos principais centro mundiais. E assim, Santa Catarina desponta entre os estados que contribuem decididamente para o sucesso da produção brasileira.

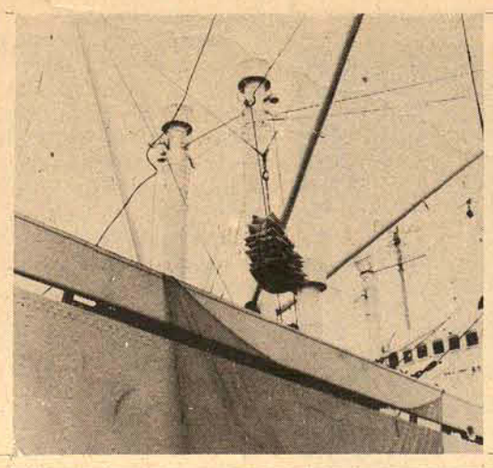

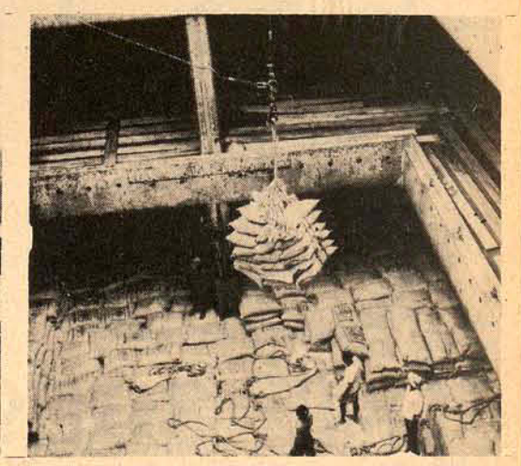

PETROBRÁS
PETRÓLEO BRASILEIRO S.A.

MESTRE DE OBRAS CIVIS
MESTRES DE MECÂNICA
MESTRE DE ELETRICIDADE
CONTRAMESTRE DE ELETRICIDADE
CONTRAMESTRE DE SOLDA
CONTRAMESTRE DE TUBULAÇÃO

A PETROBRÁS, através da Obra do Empreendimento do Oleoduto Santa Catarina/Paraná – OSPAR – fará realizar Processo Seletivo para os cargos acima mencionados, a fim de preencher vagas em seus quadros de pessoal.

1– EXIGÊNCIA PARA A INSCRIÇÃO

a) idade máxima 45 anos;
b) apresentar atestado de conclusão do 1o. Ciclo do Curso Secundário;
c) comprovar experiência;
d) apresentar Carteira de Identidade, Carteira Profissional e situação devidamente regularizada face a legislação do serviço militar;
e) apresentar prova de estar em dia com suas obrigações eleitorais;
f) fornecer 3 fotografias tamanho 3 X 4 de frente;
g) os candidatos deverão apresentar-se munidos de "Curriculum Vitae".

2– INSCRIÇÕES

a) serão realizadas de 25/11 a 02/12/74, no horário das 08 às 12 e das 14 às 17 horas, na Rua Camboriú no. 310, em Joinville, e na Enseada–São Francisco do Sul nos escritórios da PETROBRÁS;
b) outras informações serão prestadas no ato da inscrição.

Acervo: Biblioteca Pública SC - Hemeroteca Digital Catarinense

Paulinelli quer indústria integrada à agricultura

Na opinião do Ministro, a integração possibilitará que os produtos primários sejam melhor processados no setor secundário.

A integração da agricultura com a indústria, a fim de que os produtos primários sejam melhor e adequadamente processados no setor secundário, foi defendida ontem pelo Ministro Alysson Paulinelli, como a melhor alternativa para o desenvolvimento econômico do Nordeste.

O Ministro da Agricultura falou, ontem, às 10 horas, na solenidade de apresentação do programa de agroindústrias do Nordeste, em Fortaleza, com a presença do seu colega do Interior, Maurício Rangel Reis, do Governador Cesar Cals, do presidente do Banco do Nordeste do Brasil, Sr. Nilson Holanda, e de dirilentes de órgãos governamentais e empresários.

Falando de improviso, o Ministro Alysson Paulinelli afimou que o interesse do Governo Federal é o de manter e ampliar o diálogo com a iniciativa privada, a fim de dinamizar o processo de produção, industrialização e comercialização dos produtos agropecuários. Ele disse que não é importante apenas produzir, mas comercializar-se através de um processamento que dê ao produto finalizado uma apresentação que lhe renda novos mercados.

O governo do presidente Geisel volta-se com muita atenção para o Nordeste e para a Amazônia porque estas regiões não acompanharam o desenvolvimento econômico do país, como um todo. Para isso, foram criados programas específicos e ampliados e dinamizados os que existiam, pois o que se deseja não é apenas uma maior produção, porém uma produtividade também cada vez maior, com o acompanhamento na mesma proporção do setor de transformação, ao qual cabe dar ao produto agrícola uma apresentação capaz de obter novos mercados, afirmou.

O Ministro da Agricultura informou que o governo pretende manter e mesmo ampliar os incentivos fiscais para o Nordeste, mas frisou que é necessária a integração da agricultura e da indústria e ainda a cooperação da iniciativa privada para a consecução dos objetivos previstos nos diversos programas setoriais de desenvolvimento regional.

Não nos basta produzir bem, temos de comercializar bem e, para isso, é indispensável que esses produtos agropecuários sejam adequadamente processados nas indústrias. Isto ativará a criação de novos mercados e promoverá a utilização de uma mão-de-obra que irá paulatinamente se qualificando.

O Programa de Desenvolvimento da Agroindústria do Nordeste, ontem lançado em Fortaleza, é o resultado de estudos e pesquisas promovidos pelo Instituto de Planejamento Econômico e Social – IPEA –, em articulação com os Ministérios do Interior e da Agricultura. Pretende impulsionar e diversificar o complexo agroindustrial da região, de responsabilidade da iniciativa privada, reservando, para tanto, recursos da ordem de Cr$ 800 milhões, para serem aplicados no período 1974/77.

O programa, entre outras coisas, propiciará a criação de mais 22.500 novos empregos diretos e contemplará o Nordeste com a criação de linha de financiamento de baixos custos financeiros e a montagem do mecanismo de promoção das oportunidades de investimento agroindustrial sugeridas pelo estudo inicial do IPEA.

A administração dos recursos do programa estará a cargo do Banco do Nordeste, que poderá financiar até 75 por cento dos investimentos de cada projeto contemplado, sem afetar o comprometimento de outros incentivos conferidos a projetos de interesse para o desenvolvimento nordestino.

Paulinelli: Maior diálogo com a iniciativa privada.

Os financiamentos serão destinados a investimentos fixos e capital de trabalho das empresas agroindustriais da região, podendo comportar-se na faixa de até 80 por cento das garantias admitidas. O prazo para amortização dos créditos será estabelecido em função da capacidade de pagamento da empresa beneficiária.

Sobre os financiamentos objeto do programa incidirão juros de sete por cento ao ano, acrescidos de 10 por cento de correção monetária, para investimentos da parte industrial das agroindústrias, e juros de sete por cento ao ano sem correção monetária, para os investimentos da parte agrícola desses empreendimentos.

Usina de xisto não é para já no Paraná

O Presidente da Petrobrás, General Araken de Oliveira informou ontem, em Porto Alegre, que a Usina de Óleo de Xisto do Paraná "ainda vai demorar porque a usina-piloto de São Mateus do Sul não respondeu a todos os pedidos necessários ao dimensionamento comercial".

A respeito dos poços pioneiros da Plataforma Marítima do Nordeste, o Presidente da Petrobrás explicou que ainda não há um levantamento seguro da produção possível, já que se encontram em fase de exploração de possibilidades. Com relação ao horário de verão informou o general que o mesmo pouco iria refletir na economia de petróleo, pois apenas 12% da geração elétrica provém de usinas movimentadas por óleo combustível.

POLO PETROQUÍMICO

Falando a respeito da futura localização do Terceiro Polo Petroquímico – se no Rio Grande do Sul ou no Paraná, o presidente da Petrobrás disse que o governo pretende, antes de pensar no terceiro polo, consolidar os dois primeiros, em São Paulo e na Bahia.

A Usina Piloto da Petrobrás em São Mateus do Sul está dimensionada para produzir 1000 barris diários de óleo, utilizando como matéria-prima o xisto betuminoso da formação de Irati, através do Processo Petrosix, desenvolvido pela própria empresa. A refinaria da Petrobrás no Paraná (Repar) já está equipada para processar o óleo de São Mateus do Sul.

Geisel aprova o programa social para o Nordeste

O presidente Ernesto Geisel aprovou ontem o Programa de Desenvolvimento Social do Nordeste, que envolve recursos superiores a Cr$ 120 bilhões, aplicáveis no período de 1975 a 1979, em projetos de educação, moradias, saneamento, emprego, nutrição e combate às enfermidades de incidência de massa. O programa foi apresentado ao Chefe do Governo na última reunião do Conselho de Desenvolvimento Social e tem entre seus objetivos principais a expansão das oportunidades de emprego, criando dois milhões de novos empregos; treinamento profissional para 600 mil trabalhadores, construção de 200 mil novas moradias no Nordeste e apoio ao desenvolvimento urbano das grandes metrópoles regionais, como Recife, Fortaleza e Salvador. O Programa de Desenvolvimento Social do Nordeste foi apresentado ao presidente da República em exposição de motivos assinada por todos os ministros integrantes do CDS – os ministros do Interior, Saúde, Educação, Trabalho, Previdência Social e Planejamento – e ressalta "a necessidade de um esforço concentrado do Governo para enfrentar os problemas sociais que mais afligem o país".

Indústria automobilística tem a partir de hoje o seu instituto de tecnologia

O Instituto Nacional de Tecnologia Automobilística – INTECA, a ser criado hoje no IX Salão do Automóvel, será o organismo encarregado de dar apoio técnico-científico ao desenvolvimento do setor e colaborar para a difusão de pesquisas técnicas em outros setores da economia brasileira.

O Inteca, que será presidido pelo presidente do Sindicato da Indústria Automobilística, Sr. Mario Garnero, terá uma estrutura flexível, desenvolvendo e vendendo projetos encomendados por empresas e organismos governamentais, além de colaborar nas pesquisas de interesse do setor desenvolvidas ou em desenvolvimento em outros organismos públicos e privados.

Criado a partir da necessidade de busca de soluções brasileiras para os problemas dos setores automobilísticos, ele representa segundo informa Mario Garnero, a resposta da empresa privada à ofensiva tecnológica desencadeada pelo governo federal para acelerar os níveis de desenvolvimento do país.

A solução brasileira para a crise energética será um dos primeiros trabalhos que realizará, oferecendo assim colaboração ao desenvolvimento cultural, científico e tecnológico do país. Ele estabelecerá um sistema seletivo de transferência tecnológica, ajustando-o aos programas governamentais.

O Inteca deverá coordenar intersetorialmente grande número de pesquisas isoladas em indústrias e transformá-las num esforço comum de todo o setor automobilístico, para o que contará com equipes de alto nível, capazes de formularem projetos de pesquisa e desenvolvimento prioritários.

Instituição de caráter pioneiro, afirma Mario Garnero, o Inteca será um dos poucos institutos de seu gênero no mundo, e terá uma estrutura assemelhada ao da Motor Industry Research Association – Mira, da Inglaterra, e do Instituto Americano de Pesquisas Automobilísticas.

Entre outros projetos específicos que o Inteca poderá desenvolver de imediato, aponta o estudo e equacionamento da problemática da mão de obra na indústria automobilística; a segurança de veículos; a fixação de normas de qualidade para produtos do setor automobilístico, em colaboração com a Associação Brasileira de Normas Técnicas; a padronização de matérias primas, estudos para equacionamento do problema dos transportes coletivos e de cargas.

O Inteca deverá ainda cuidar do aprimoramento de projetos de veículos em função das necessidades e da realidade brasileira, e a determinação de condições para o aprimoramento, ampliação e fixação dos quadros de cientistas e pesquisadores, com a concessão de estímulos adequados, evitando-se a chamada evasão de cerebros.

Há ainda uma série de projetos de que o Inteca deverá se ocupar, segundo seu presidente, que aponta, na área de recursos humanos, os relativos ao estabelecimento de um fluxo de informações permanentes sobre a situação do mercado de trabalho; os programas para o desenvolvimento do pessoal de toda a indústria automobilística, e, estudos na área político-salarial, na medicina ocupacional, além de iniciativas de caráter social das empresas.

O inteca terá um importante papel de apoio à indústria de autopeças, desenvolvendo projetos sobre processos para evitar a corrosão em chapas de aço em face das peculiaridades de clima, sobre produtos na área siderúrgica, além de contribuir para racionalizar as compras da indústria automobilística no mercado interno, especialmente quanto à bens de capital.

Os túneis de ventos, como os existentes na Embraer e utilizadas pela indústria automobilística para seus testes, poderão ser montados pelo Inteca, que deverá padronizar testes em peças e veículos, criando uma espécie de selo de garantia. Hoje, a maioria desses testes são feitos por empresas desvinculadas da indústria automobilística e até por revistas especializadas em automobilismo.

Mesmo na área de insumos, como a borracha, o Inteca deverá realizar pesquisas e desenvolver processos, além de buscar no exterior processos que melhor se adaptem às condições do país, além de desenvolver projetos de interesse da agro-indústria.

Constituído de departamentos autônomos, o Inteca terá um departamento de difusão tecnológica, uma divisão tecnico-científica e uma divisão de projetos especiais, que cuidará de projetos na área internacional, principalmente destinados a organismos financiadores de programas industriais nacionais e internacionais.

Em estudos empresa aeronáutica binacional

O Brasil e o México estão estudando a viabilidade de formar uma grande empresa aeronáutica binacional, que com a união dos dois mercados teria a possibilidade de uma rápida evolução econômica e tecnológica benéfica aos dois países. Além dessas iniciativas outras estão sendo analisadas, no setor industrial por autoridades brasileiras e mexicanas. A informação foi dada ontem pelo ministro da Indústria e do Comércio, Severo Gomes, que disse ser o México "um país onde nós podemos desenvolver uma interdependência no campo econômico, cultural e social, em vários níveis".

Continuando, disse o ministro da Indústria e do Comércio estar o Brasil, face às crises mundiais fazendo um "seguro de vida" ao procurar entendimentos bilaterais para o suprimento de produtos essenciais para a economia dos dois países, no caso do México e Brasil, quando o primeiro possui abundância de petróleo, cobre e chumbo, enquanto que do lado brasileiro, "só para citar dois", temos o ferro e bauxita, que são recursos carentes no México. Neste campo existem possibilidades de se desenvolver uma siderurgia no México, à altura dos projetos mexicanos, o que será tanto mais viável na medida em que o Brasil esteja participando como um supridor de matérias primas siderúrgicas, embora não esteja sendo aventada a hipótese de o Brasil vir a participar acionariamente de empreendimentos siderúrgicos locais.

Durante sua recente estadia no México a delegação brasileira discutiu sobre outros temas de interesse mútuo, como o aumento do comércio brasileiro-mexicano; concessão de uma linha de crédito de 30 milhões de dólares pelo Banco do Brasil ao Governo mexicano para financiar a aquisição de barcos pesqueiros construídos no Brasil; cooperação entre os dois países no campo das indústrias petrolífera, petroquímica e siderúrgica, fixando-se um prazo de 90 dias para o início de uma série de reuniões com o propósito de intensificar os projetos de interesse comum.

Com relação à criação da empresa aeronáutica binacional assinalou o ministro que tanto o Brasil como o México atrasaram-se enormemente no campo da indústria de bens de capital. "É um assunto mais complexo, mas onde evidentemente haverá campo para um esforço conjunto, que será beneficiado pela dimensão do mercado ampliado pela associação entre os dois países.

Espanha quer vender maquinário textil

A Espanha está interessada em fornecer equipamentos de máquinas para a indústria têxtil nacional e também em formar empresas binacionais, objetivando à produção, no Brasil, de equipamentos para o setor de fiação e tecelagem. O interesse foi revelado pela missão espanhola que recentemente manteve contato com autoridades econômicas brasileiras, no Itamaraty.

Um dos representantes espanhóis, da Sociedade Nacional de Equipamentos e Componentes para a Indústria Automobilística (Sernauto), expresso interesse no sentido de que se formasse empresas mistas brasileiro-espanholas para a fabricação de autopeças.

Os representantes do Governo e da iniciativa privada espanhola demonstraram interesse também nos setores: indústria editorial, e artes gráficas. Foi solicitado também o estabelecimento de um sistema de consultas mútuas. Entre os acordos que foram assinados estão: convênio de co-produção cinematográfica; acordo de bitributação; acordo de assistência técnica.

Em documento apresentado no Itamaraty durante as reuniões mantidas a missão espanhola sugeriu a revisão do acordo comercial e de cooperação econômica ora em vigor entre os dois países, levando em consideração o aumento do intercâmbio comercial entre ambos, que este ano alcançará o nível dos 400 milhões de dólares. A Espanha demonstrou interesse em ampliar suas compras de carne, café, milho, soja, tabaco e ferro.

São Paulo implanta a Casa dos Bandeirantes

"Uma entidade para favorecer os interesses comuns de todos os empresários brasileiros". Assim foi definida pelo Chefe da Casa Civil do Governo de São Paulo, Sr. Henri Couri Aidar, a "Casa dos Bandeirantes", órgão que vai abrigar algumas das empresas públicas daquele Estado, cuja construção foi iniciada ontem com o lançamento da pedra fundamental do prédio de 15 andares, nesta Capital.

Com financiamento do Banco do Estado de São Paulo, a obra tem 30 meses para ser concluída. Inicialmente serão instaladas as representações do Banespa, da Vasp e da Centrais Elétricas de São Paulo. O Sr. Pedro de Moura Maia, presidente do Banespa, ressaltou, no entanto, que a longo prazo estarão funcionando em Brasília várias outras empresas do Estado, além de entidades de classe e a Federação das Indústrias do Estado de São Paulo.

Além do Chefe da Casa Civil do Governo paulista e do presidente do Banespa, estiveram presentes à solenidade de lançamento da obra o Governador do Distrito Federal, Sr. Elmo Serejo Farias, o presidente Sr. Geraldo de Oliveira Alves, representando o Ministro da Indústria e Comércio.

NAS BANCAS

Coleção Veja:
KISSINGER
Tio Patinhas
Pato Donald
Coquetel UM
Enc. Estudante
Nossas Crianças
Obs. Fascículos ABRIL Cultural, reserve agora no jornaleiro mais próximo.

PEDRITA

FONE 3989

MISSA DE SÉTIMO DIA

ESPOSA, FILHO, ENTEADOS, GENROS, NORAS, NETOS E BISNETOS DE MÁRIO MOURA CONVIDAM PARENTES E PESSOAS DE SUAS RELAÇÕES PARA A MISSA DE SÉTIMO DIA A CELEBRAR–SE NO DIA 25 DO CORRENTE (SEGUNDA–FEIRA), ÀS 19 (DEZENOVE) HORAS NA CAPELA DO COLÉGIO CATARINENSE.

PRECISA-SE

Estamos precisando com urgência de 3 colocadores de piso. Tratar à rua Dr. Fúlvio Aducci, 1128 – com sr. Ronaldo.

CURSO BARRIGA-VERDE

INICIO DO INTENSIVO:
2 de dezembro. Inscrições abertas - rua Deodoro, 18

Acervo: Biblioteca Pública SC - Hemeroteca Digital Catarinense

Havelange escolherá hoje o nome de seu sucessor na CBD

João Havelange afirmou ontem após um encontro com o Ministro Nei Braga, que não poderá permanecer acumulando as presidências da CBD e FIFA e, em virtude disso, vai se reunir hoje, às 11 horas, com a diretoria da entidade brasileira, visando a escolha de um nome para sucedê-lo.

Disse o dirigente que a sua audiência com Nei Braga "meu amigo de muitos anos" teve como finalidade agradecer o telegrama de felicitações pela sua eleição, prestar contas de suas atividades na presidência da FIFA, "pois representa o Brasil" e explicar da impossibilidade de permanecer como presidente da CBD. Nelsom Melo e Souza participou da reunião.

Segundo afirmou, João Havelange não vê como vai poder permanecer na presidência da CBD, uma vez que, no próximo ano, ficará cerca de nove meses fora do Brasil, em virtude de sua posição na FIFA.

– Falei ao Ministro Nei Braga da impossibilidade continuar acumulando as duas presidências, pois além de ficar fora do Brasil por longo tempo, a posição que ocupo na FIFA não permitiria um trabalho melhor. Fiz questão de dar ciência ao Ministro, não só porque ele é a maior autoridade do esporte como, também, por sermos velhos amigos. Ele é apenas um ano mais velho que eu.

Falando sobre a sua sucessão, explicou Havelange que hoje terá uma reunião com a diretoria da CBD, quando exporá a situação e, com "meus pares, estudaremos os nomes".

– Alguns nomes já estão sendo cogitados e faremos uma consulta ao Ministro Nei Braga, a maior autoridade e que, portanto, deve ser ouvida.

Falando a respeito de silvio Pacheco, seu vice-presidente, disse Havelange que "ele continuará no cargo, para o qual foi eleito, mas a presidência terá de ser ocupada por outro, conforme os estatutos".

Falando a respeito do campeonato nacional e da ajuda da Loteria, aos clubes participantes, Havelange discordou totalmente das pretensões de Nelson Melo e Souza, assessor do Ministro Nei Braga, que é contrário ao pagamento das passagens, durante a competição.

CAMPEONATO NACIONAL

– Eu quero ver se sem o futebol, sem o campeonato nacional, a Loteria pode sustentar o Mobral, a LBA e outras entidades que recebem verbas vultosas. O futebol é que é a razão fundamental da sobrevivência de tudo isso. E quanto a diminuição do campeonato nacional, esta tese só pode ser defendida por aqueles que não conhecem o Brasil e a política de integração. É fácil para os que podem assistir bons espetáculos. Mas eu fui a Manaus e vi como a cidade fica em festa com a chegada de um clube de prestígio.

Transformar a Confederação Brasileira de Desportos em Confederaão Brasileira de Futebol é, hoje, uma necessidade, segundo Havelange que vê o momento exato desta modificação.

Em 1932 defendi a tese de que as entidades amadoristas deveriam ser separadas da CBD. Mais tarde, como presidente da CBD, fiquei sem condições de realizar a causa perdida, uma vez que muitos dos homens que lutaram contra haviam morrido, e não seria justo. Durante muito tempo o futebol sustentou o esporte amador. Eu, como presidente, enviei cerca de 15 mil jovens ao exterior. Acredito que ninguém tenha feito mais que isso. Hoje, entretanto, a Loteria pode sustentar o amador, liberando o futebol deste ônus.

Havelange disse que ainda não estudou o Plano de Reforma do Esporte, elaborado pelo MEC mas que "vou estudá-lo tão logo chegue ao Rio, pois meus assessores sabem de tudo a respeito e vão fazer uma exposição para mim".

Na sua reunião com Nei Braga, Havelange ouviu rapidamente o assessor do Ministro, Sr. Nelson Melo e Souza, além do diretor geral do DED, Osni Vasconcelos.

No final saiu acompanhado do empresário Almeida Braga, com quem veio a capital.

– Bem, vocês já sabem de tudo. Não posso mesmo permanecer na presidência da CBD porque dos 12 meses de 1975, ficarei fora do Brasil cerca de nove.

Quando ia saindo, lhe perguntaram se estava de acordo em que Didi fosse o novo treinador da seleção:

– Não sei e nem poderia responder, pois isto caberá ao novo Presidente. Mas, asseguro que Didi é um grande profissional e eu o indiquei para dirigir um time da Turquia, onde é muito querido e tem obtido sucesso.

A briga continua entre Gerson e o Fluminense

A situação de Gerson com o Fluminense não teve alteração. Ontem o jogador esteve nas Laranjeiras, fez exercícios e voltou a afirmar que só jogará se o clube pagar a multa de 40 cruzeiros à Federação Carioca de Futebol ou saldar o compromisso, já atrasado, de 50 mil cruzeiros referentes às luvas. Mas disse que continuará treinando no clube até o fim de seu contrato, dia 17 de dezembro.

Gerson acha que esse incidente deverá mesmo encerrar sua carreira. Enquanto isso, a diretoria do Fluminense mantém-se também na mesma posição, de afastar Gerson, que não quis jogar contra o América. A multa de 40 cruzeiros não será devolvida a Ge rson e os 50 mil cruzeiros serão pagos nos próximos dias. A diretoria do Clube se reuniu para tratar do assunto.

Ontem nas Laranjeiras houve treino para os que não jogaram contra o América, mas Gil e Abel fizeram treinamentos, enquanto Cafuringa fez tratamento para voltar, contra o Ca mpo Grande. Carlos Alberto Parreira anunciou alterações na equipe, com a entrada de Erivelto, substituindo Manfrini.

Roberto deu um susto ao Vasco e foi internado num hospital

Roberto deu um susto ontem no Vasco, ao se apresentar com dores de cabeça e vômitos. Foi imediatamente levado ao Hospital São Sebastião para exames, a fim de se constatar se o mal era doença transmissível, mas os resultados foram negativos.

Mesmo assim, Roberto vai ser internado numa casa de saúde para repouco e uma possível recuperação para a partida de domingo, contra o Flamengo. Travaglini ainda não definiu a equipe já que não sabe se poderá contar com Jorginho e Jair Pereira, que apesar de treinarem ontem, ainda não estão recuperados. No treino técnico-tático de hoje, Travaglini poderá definir o time.

Foi apenas um susto. Domingo ele joga

Internacional

Nova tática da Inglaterra não funcionou. O time foi vaiado

As esperanças inglesas de jogar um futebol moderno c airam por terra após o em pate sem abertura de contagem contra a seleção de Portugal, quando os 85 mil torcedores, ao final da partida, contavam em coro: "Quanta porcaria".

Esta partida pela taça da Europa foi a segunda dirigida pelo novo técnico Don Revie, substituto de Sir Alf Ramsey.

Antes do jogo Revie falou que a Inglaterra empregaria novas táticas baseadas no jogo apresentado pela seleção holandesa quando do último campeonato mu dial jogado na Alemanha Ocidental.

De qualquer maneira a Inglaterra continua liderando o grupo um com três pontos conseguidos em duas partidas, embora o seu técnico reconhecesse da nec essidade de alterar-se a equipe para que chegue a fase final no próximo ano. "Foi uma má atuação", afirmou Revie. "Os torcedores tiveram razão para demonstrar seu descontentamento".

A noite também não foi das melhores para a Escócia que perdeu em seu campo por dois a um frente a Espanha, em partida do grupo quatro. Quini foi o artilheiro da Espanha e o capitão escocês, Billy Bremner, fez o único tento para sua equipe.

Por outro lado os galeses e irlandeses foram mais felizes. Gales derrotou Luxemburgo por cinco a zero e lidera o grupo dois enquanto que a Irlanda, derrotando supreendentemente a União Soviética por três a zero na primeira partida do grupo, empatou com a Turquia, em Esmirna, por um tento.

Holanda não precisava da ajuda do árbitro

A imprensa italiana publicou ontem que a Holanda não precisava da ajuda do juiz para vencer a Itália na partida de classificação da Taça do Mundo.

Os cronistas esportivos são unânimes em reconhecer que o segundo gol da Holanda, na sua vitória por três a um, foi marcado em impedimento e que o juiz soviétivo deixou de assinalar um pênalti em favor da Itália quando o marcador assinalava uma vantagem italiana por um a zero, no primeiro tempo.

"A vitória da Holanda foi justa mas o juiz ajudou", publica em primeira página o jornal "Gazzetta Dello Sport" de Milão.

"A derrota italiana era esperada e o resultado final foi justo, embora deva-se assinalar que a equipe holandesa teve o árbitro a seu lado", comenta o jornal.

O "Il Giorno" de Milão também salienta que os erros do árbitro ajudaram a Holanda mas admite que esta equipe foi claramente superior a italiana. "O onze italiano só esteve a altura da seleção holandesa no primeiro tempo".

O vespertino "La Notte" publica que o juiz soviético cometeu uma série de erros em prejuízo da Itália "porém não resta dúvida que a Holanda foi mais equipe... não precisava da ajuda do árbitro".

Barcelona pagou 300 mil dólares ao Santos pelo passe de Marinho

Dois meses após a efetivação da compra do passe do jogador Marinho, do Santos, o diretor do Barcelona, Sr. José Minguella, chegou ontem a São Paulo trazendo o pagamento de 300 mil dólares (cerca de Cr$ 2 milhões e 190 mil) c om a justificativa de que houve demora no registro junto a Federação Espanhola de Futebol. Marinho já foi naturalizado e estréia oficialmente domingo contra o Espanhol.

Devido ao mau tempo em Campinas, o Sr. Minguella desembarcou em Congonhas frustrando a Diretoria do Santos Futebol Clube que foi aguardá-lo em Viracopos. Antes de seguir, sozinho, de táxi, para o litoral paulista, ele afirmou que o Barcelona tem recebido inúmeros convites de clubes brasileiros, entre os quais do Flamengo para jogar no Rio, mas adiantou que estudará as propostas só a partir de maio de 1975.

Infelizmente, o Barcelona não tem condições de deixar a Espanha nos próximos cinco meses devido as disputas do campeonato espanhol e da Copa Europa, explicou Minguella, que atribui os convites que vem recebendo dos clubes brasileiros à equipe formada pelo clube após a Copa do Mundo, com a contratação principalmente de Cruyf e Nec, do Ajax da Holanda.

Marinho, que vem treinando já há dois meses na Espanha, tem sua estréia oficial marcada para domingo, no jogo do Barcelona contra o Espanhol, pelo campeonato nacional. O líder da rodada, até agora, é o Real Madrid com 13 pontos ganhos vindo a seguir o Barcelona com 12 e em terceiro lugar o Espanhol com 11 pontos.

O Sr. Minguella, que veio a São Paulo especialmente para efetuar o pagamento à diretoria do Santos pela compra do passe de Marinho, retornará hoje a Madri.

Argentina empata com Chile e ganha trofeu

A imprensa argentina é unânime em reconhecer que o Chile foi um difícil adversário quando ontem a noite empatou com a Argentina em um gol peça taça "Carlos Dittborn".

O empate bastou para a seleção argentina ficar na posse do troféu pois na primeira partida, em Sa ntiago triunfou por doia a zero.

Ontem a noite o futebol chileno foi muito bem representado convertendo-se num difícil rival. Colocou-se em vantagem aos 28 minutos do primeiro tempo por intermédio de seu atacante Mendez e a Argentina empatou, aos 44 minutos, na cobrança de um pênalti pelo ponteiro direito Galleti, dando números finais ao marcador desta partida que rendeu mais ou menos 350 mil cruzeiros.

O "La Nacion" publica que a Argentina "teve um bom início, com seus avantes tr ocando bem a bola, enquanto que na segunda etapa o Chile, jogando na base de contra-ataque, criou algumas situações de gol".

"Dittborn nacionaliz ada" é o título do "Cronica", achando que o resultado foi justo embora os visitantes perdessem mais chances".

O jornal "Mayoria" publica que a partida foi medíocre e o resultado justo. "Os minutos finais transcorreram sem surpresas... A Argentina ganhou o troféu que só representa um a mais para os entusiastas das estatísticas e para as vaidades esportivas... O jogo foi mau, como sempre".

Para o "La Prensa", "o jogo não convenceu os torcedores" e salienta que as combinações dos chilenos Mendez e Ahumada "sempre levavam perigo para a vacilante defesa argentina".

Juizes recorrem aos insultos e violências

Os árbitros do futebol italiano, sujeitos cada vez mais a insultos e violências nos estádios do país, recorreram a ações legais contra os fanáticos e a multas contra técnicos, jogadores e dirigentes de clubes, medidas estas tendentes a conter o que eles chamam de "linchamento moral".

O árbitro Giulio Ciacci entrou com ação judicial contra um fanático que lhe cuspiu no rosto ao terminar a partida Brescia x Reggiana, no domingo passado.

O fanático, identificado pela polícia, estava furioso por um suposto penalti que não foi concedido a equipe local no último minuto do jogo. A partida terminou empatada em 0 x 0.

INDÚSTRIA CARBOQUÍMICA CATARINENSE S/A – ICC
CGC–MF – 83881433/001
ASSEMBLEIA GERAL EXTRAORDINÁRIA
EDITAL DE CONVOCAÇÃO

Ficam convocados os Senhores Acionistas da Indústria Carboquímica Catarinense S/A – ICC, a se reunirem em Assembléia Geral Extraordinária, em sua Sede Social, à Avenida Rio Branco, 158, em Florianópolis, Estado de Santa Catarina às 17,00 horas do dia 27 de novembro de 1974, para deliberaram sobre a seguinte Ordem do Dia, em decorrência da Lei no. 6101 de 12 de setembro de 1974:

ORDEM DO DIA

1. Aumento do Capital Social, de Cr$ 20.000.000,00 (vinte milhões de cruzeiros) para Cr$ 160.405.800,00 (cento e sessenta milhões, quatrocentos e cinco mil e oitocentos cruzeiros), mediante subscrição em dinheiro, pelos atuais acionistas da empresa.

2. Transferência da Sede Social de Florianópolis para a cidade de Imbituba – SC.

3. Alteração dos Estatutos (Arts. 1o., 2o., 3o., 5o. e 9o.).

4. Outros Assuntos de Interesse da Empresa.

Florianópolis, 14 de novembro de 1974
Danilo Augusto Ferreira Montenegro
Presidente
Republicado por haver saido com incorreção dias: 14, 17 e 19/11.

ORDEM DOS ADVOGADOS DO BRASIL

SEÇÃO DE SANTA CATARINA

Palestra do Prof. José Carlos Moreira Alves

A SEÇÃO CATARINENSE DA ORDEM DOS ADVOGADOS DO BRASIL convida os Advogados inscritos em seus quadros para assistirem à palestra do PROFESSOR JOSÉ CARLOS MOREIRA ALVES, Procurador Geral da República, Presidente da Comissão Revisora dos Códigos e co-autor do anteprojeto do Código Civil, a ser proferida hoje às 20 horas, no auditório do CURSO DE DIREITO da Universidade Federal de Santa Catarina (antiga Faculdade de Direito).

Florianópolis(SC), 22 de novembro de 1974
João José Ramos Schaefer
Presidente

CAIXA ECONÔMICA ESTADUAL DE SANTA CATARINA

Rua Deodoro, 8 – Centro – Florianópolis – SC
Carta Patente no. 904/69, de 19.09.69 CGC no. 83.900.159 — **Balancete Geral em 30.10.74**

ATIVO

DISPONÍVEL			
Caixa		589.923,05	
Banco do Brasil S/A – Conta Depósitos		592.873,08	
Títulos Federais de Curto Prazo		1.900.000,00	
B.N.H. – Depósitos Livres – FAL		189.500,00	3.272.296,13
REALIZÁVEL			
Empréstimos			
À Atividades não Especificadas	16.762.986,00		
À Entidades Públicas	371.063,95		
Hipotecários	5.579.885,67		
Habitacionais – Sistema B.N.H.	18.683.397,88	41.397.333,50	
Outros Créditos			
B.N.H. – Depósitos Compulsórios – FAL	382.000,00		
Compensação – Nossa Remessa	825.764,86		
Compensação – A Remeter	494.626,72		
Cheques e Ordens a Receber	51.785,70		
Outras Contas	4.564.465,43	6.318.642,71	
Valores e Bens			
Outros Valores	1.000,00		
Bens	42.000,00	43.000,00	47.758.976,21
IMOBILIZADO			
Imóveis de Uso, Reavaliação e Imóveis em Construção		34.535,05	
Móveis e Utensílios e Almoxarifado		1.608.925,46	1.643.460,51
RESULTADO PENDENTE			4.299.309,85
CONTAS DE COMPENSAÇÃO			38.670.241,05
			95.644.283,75

PASSIVO

NÃO EXIGÍVEL				
Patrimônio			7.488.836,26	
Reservas e Fundos			288.591,73	7.777.427,99
EXIGÍVEL				
Depósitos				
À Vista e a Curto Prazo				
Do Público	26.985.272,23			
De Entidades Públicas	11.332.944,28	38.318.216,51		
À Médio Prazo				
Do Público				
– Com Correção Monetária		629.380,68	38.947.597,19	
Outras Exigibilidades				
Compensação – Sua Remessa		746.812,02		
Outras Contas		686.368,63	1.433.180,65	
Obrigações (especiais)				
Recebimento por Conta do Tesouro Nacional		5.176,62		
Obrigações p/Refinanciamentos e Repasses Oficiais		3.644.191,88		
Outras Contas		115.992,40	3.765.360,90	44.146.138,74
RESULTADO PENDENTE				5.050.475,97
CONTAS DE COMPENSAÇÃO				38.670.241,05
				95.644.283,75

Florianópolis, 12 de novembro de 1974

Jauro Dêntice Linhares – Presidente
Eduardo S.C. Canziani – Diretor de Operações
Acary P. da Silva – Diretor de Administra.
Luiz Carlos Godinho – Contador Reg.CRC–SC 4734

Acervo: Biblioteca Pública SC - Hemeroteca Digital Catarinense

AVAI

Toninho foi o grande destaque do mini-coletivo de ontem. Além de marcar 5 gols, teve participação em todos os lances do ataque.

Toninho está adaptado na ponta. Marcou 5 gols

Três jogos consecutivos e quatro treinos com a mesma equipe podem nã o parecer muita coisa para um time de futebol e as vezes isso passa até desapercebido pela torcida. Mas com o Avaí, não. Acontece até ao contrário. Quem vê hoje o time treinar ou jogar, sente a mudança, não só no ritmo, na base da velocidade, como no padrão e na maneira tática de atuar.

O que aconteceu na tarde de ontem no Adolfo Konder, foi sem dúvida nenhuma, para deixar qualquer torcedor com excesso de otimismo para os jogos finais. O Avaí realizou um mini-coletivo corrido, objetivo, com todos os setores se entendendo bem. Caso eles repitam isto no domingo em Joinville, o Avaí não só vencerá o América como está sujeito a dar uma goleada.

TONINHO

Mas a grande figura do treino de ontem foi Toninho, não só pelos 5 gols que marcou, e sim devido a sua excelente forma física e técnica. Jogando na ponta direita, as vezes revezando com Juti, Toninho esteve perfeito nas finalizações e deslocações, mesmo levando-se em conta a fragilidade da defesa reserva. No final da goleada, (Juti completou os 6 a 0), Toninho comentava: "Hoje marquei 5, mas meu estoque não terminou. A única coisa que desejo, é ser o artilheiro do campeonato e, como nosso time está uma máquina, isso não será difícil. Estou cem por cento fisicamente e o que é mais importante: adaptado a ponta direita".

DÚVIDA

Os titulares com Danilo; Orivaldo, Ari Prudente, Vilela e Ricardo; Rogério, Zenon e Paulo Garça; Toninho, Juti e João Carlos golearam com facilidade os reservas de Rubens; Souza, Maneca, Gerson e Joceli Santos; Jaico, Balduino e Veneza; Paulo Roberto, Ismael e Hercílio, em apenas 40 minutos.

Para o treinador, o treino foi bom e ele não exigiu muito do plantel porque na parte da manhã os jogadores realizaram circuit-treining e estavam um pouco cansados.

Lourival, com dores lombares foi o único que não participou dos trabalhos. Ficou na enfermaria fazendo tratamento com o massagista Machado.

Mas neste treino, talvez a dúvida de Zezé tenha aumentado ainda mais, isto porque Orivaldo foi uma das grandes figuras do coletivo. Desarmou com eficiência e apoiou com decisão, além de fazer cruzamentos para a área. O treinador, que também gostou do rendimento de Souza pelo time reserva, só irá definir o titular após o coletivo desta tarde.

RECREAÇÃO

O dia de ontem, foi completo para os jogadores do Avaí. Na parte da manhã houve física, e a tarde, mini-coletivo. Mas antes do treino, os jogadores tiveram 30 minutos de recreação, dentro do vestiário, comandada por Zezé e o massagista Machado.

Com o funcionário do clube, Leonir (Menino) estava de aniversário, Zezé com a ajuda dos jogadores, o colocaram dentro do banheiro térmico, mesmo com roupas e sapato. Após as brincadeiras, os jogadores lhe deram um presente e o treinador um par de sapatos.

FIGUEIRENSE

Elton vai ter sua chance. Fora da posição

Caso Casagrande não renove seu contrato, Elton será seu substituto.

Antes do início do campeonato estadual quando Lauro Búrigo ainda não havia definido a equipe, os coletivos eram bastante disputados onde as jogadas violentas se sucediam, pois todos queriam ganhar a posição. No coletivo de ontem à tarde estas mesmas jogadas se reprisaram sendo preciso a intervenção de Lauro Búrigo para acalmar alguns jogadores.

Caco e Valanera que constantemente vinham trocando ponta-pés, foram colocados para fora de jogo pelo treinador durante 10 minutos para que os mesmos "esfriassem a cabeça". A excessiva dedicação dos jogadores foi de certa forma improducente, considerando que o técnico já tem o time definido para as finais do campeonato.

Caco treinou como ponta-de-lança e a sua participação deu mais velocidade ao ataque, com as jogadas saindo com mais rapidez entre o meio-campo e os atacantes. Embora Moacir seja um jogador mais habilidoso, Caco, que entrou em seu lugar, na ponta-de-lança, tem se entendido melhor com Jaci, já que Luiz Everton desta feita fará o terceiro homem de meio-campo.

A torcida do Figueirense deverá estranhar a maneira do time atuar no próximo domingo contra o Caxias, pois Luiz Everton jogará fazendo o tripé de meia-cancha com Sérgio Lopes e Zé Carlos, enquanto este último mais aberto pela esquerda, principalmente se Casagrande não jogar. Se Elton substituir Casagrande, deverá jogar mais plantado, dando assim mais espaço a Zé Carlos se deslocar pelo setor esquerdo do ataque. Isto porque as subidas de Casagrande pelo meio, à exemplo de Pinga treinou esta jogada durante muito tempo, possivelmente ainda não foi assimilada por Elton que está fazendo a sua estréia na equipe neste campeonato (dependendo se Casagrande não renovar o seu contrato até domingo).

Elton ultimamente, durante os treinos, vem sendo uma espécie de coringa na defesa do Figueirense atuando em todas as posições. Mas na impossibilidade de Casagrande não jogar domingo esperava-se que Valanera entrasse em seu lugar, pois é o reserva imediato. Todavia, Lauro Búrigo explicava ontem à tarde que Elton deverá ser o substituto de Casagrande pois Va lanera não vem treinando com agrado. Ao tomar conhecimento da decisão do treinador o jogador retrucou: "Não tem nada não, o homem conhece".

Ainda se recuperando da atrofia, Moacir bateu bola a parte, depois chutou várias vezes a gol, primeiro com o pé direito e depois levemente com o esquerdo, sem nada sentir.

Casagrande treinou pelo time de camisas verdes, o reserva, com a mesma disposição de sempre. Quem não ficou gostando muito foi o ponteiro Marcos que teve em Casagrande um marcador difícil que procurava desarmá-lo de qualquer maneira, as vezes até apelando para as jogadas viris.

Assim sendo, o Figueirense está escalado para o jogo de domingo com Nilson; Pinga, Nelson, Moenda e Casagrande ou Elton; Sérgio Lopes e Zé Carlos; Marcos, Luiz Ev erton, Jaci e Ca co. Já recuperado da dor que vinha sentindo na perna direita, Moenda retornou a quarta zaga atuando bem ao lado de Nelson. Somente Pinga vacilou algumas vezes quando subiu, tendo algumas bolas lançadas em suas costas e sendo logo chamado atenção por Lauro Búrigo.

No intervalo o treinador reuniu o time de camisas amarelas, o titular, no meio do campo para uma demora preleção. Na segunda fase do coletivo mandou que o ataque marcasse sob pressão a defesa titular e obteve o resultado esperado, com as sobras de bola sempre caindo nos pés de Sérgio Lopes, Pinga e Elton.

ESCOLINHA

Afonso continua trabalhando a escolinha do Figueirense no Recanto dos Cornetas, em Palhoça, onde programou dois jogos naquele local, amanhã, à partir de 14 horas. O Coordenador da escolinha está mantendo contatos com dirigentes dos clubes cariocas para levar os garotos ao Rio de Janeiro a fim de realizar algumas partidas visando aumentar-lhes a experiência. Afonso, no começo do ano, efetuou esta mesma excursão a Guanabara levando a escolinha do Avai e obteve êxito.

Salários atrasados, a exigência para renovar

Sem contrato com o clube Casagrande treinou ontem à tarde pelo time reserva, mas demonstrando a mesma alegria de sempre ao brincar com os colegas. Ele ainda não falou com o presidente do clube para definir sua situação pois esperava encontrá-lo ontem. Ele está certo de renovar o seu contrato com o clube. O Figueirense lhe ofereceu 2.500 cruzeiros mensais entre luvas e ordenado e Casagrande fez uma contra-proposta exigindo luvas mas o clube não aceitou. Então o jogador através de Cládio Wagner propôs o mesmo salário oferecido e mais os ordenados atrasados, "aí eu dispenso a luva, desde que me paguem os dois meses de salários".

"O meu interesse é permanecer no clube e ganhar essa coisa (campeonato) que ainda não tive o prazer de vencer". Casagrande propôs também um contrato de três meses achando que seria bom para ele e para o clube. Indagado sobre a situação do jogador, o supervisor Claudio Wagner, sorrindo, afirmou que Casagrande é um garotão que não sabe o que diz, no fim acaba acertando tudo. "É um bom garoto".

Quem mais se preocupa com a situação é Lauro Búrigo, que depois de perder Adailton, poderá também ficar sem Casagrande para a fase final.

Jorge Ferreira faz consulta a CBD para contratar Adailton

A contratação de Adailton, foi o principal motivo da reunião de ontem à noite entre o treinador Jorge Ferreira e a diretoria do Marcílio Dias. O interesse já é antigo, mas ele só se tornou oficial ontem, pelo menos por parte do Marcílio.

Acontece, que ao ler o boletim da CBD, que recebe mensalmente, Jorge Ferreira se deteve num capítulo que regulamenta a expulsão de jogadores. Fazendo uma comparação com o caso de Adailton, Jorge chegou à conclusão de que ele poderá jogar as finais pelo Marcílio, apesar de ter participado na fase classificatória pelo Figueirense.

Possivelmente ainda hoje, Jorge Ferreira, que ganhou "carta-branca" da diretoria para contratar os reforços que desejar, entrará em contato com a CBD para saber das possibilidades. Caso seja possível, a diretoria do Marcílio entrará em entendimentos com o Figueirense para as bases de venda ou empréstimo do passe de Adailton.

REFORÇOS

Além de Adailton, Jorge deseja ainda mais três reforços para a fase final e, caso consiga, ele garante que o Marcílio irá surpreender. Um deles, contratado na tarde de ontem por 6 meses, é o meia cancha Miltinho, que esteve treinando no Avai. Jorge tem uma explicação interessante sobre a contratação de Miltinho.

– É um negócio interessante que nem sei explicar direito. Pode ser até superstição. Quando estava no Figueirense, cismei que seríamos campeões se contratássemos o Land. No ano seguinte, tive a mesma intuição com Balduino, caso ele fosse o titular. O negócio deu certo em dois anos consecutivos. Este ano, o homem da sorte é o Miltinho.

Sobre a contratação de Joel Camargo, o treinador afirmou que ele não interessa ao Marcílio, pois tem jogadores nas mesmas qualidades técnicas e com ordenados bem razoáveis. A vinda de Roberto, não passou de um "sonho" do Marcílio.

Atualmente, Adailton joga pelo América, time de várzea, mas poderá se transferir para o Marcílio.

– Estivemos em contato com o jogador e desistimos de sua contratação. Ele nos pediu salários de Cr$ 12 mil mensais e com este preço, contrataremos uns três jogadores bons.

Mas Jorge não desiste da idéia de contratar um ponta de lança de fama e, ainda hoje, deverá receber um telefonema do Rio, para saber das pretensões de Caio, atualmente no América. Outro jogador que também já está quase contratado, é o goleiro Jorge Vitório do Fluminense.

– Como não há possibilidade da vinda de Rafael do Internacional, estamos tentando trazer Jorge Vitório. Tenho um parente no Rio que já falou com Vitório e ele se mostrou interessado. Possivelmente hoje, com o telefonema que deverei receber, o problema seja resolvido.

Além dos reforços que Jorge Ferreira tem em vista, na tarde de ontem o vice-presidente de futebol, Francisco Aranha viajou para São Paulo para contratar um meia cancha. Ele não quis divulgar o nome, apenas comentou que será um bom jogador, à altura de substituir Victor Hugo, que foi contratado pelo Internacional de Lages.

Wilson Ferreira e Castor já chegaram

Pensando em reforçar o seu plantel para a fase final do campeonato, o Caxias contratou por empréstimo até o dia 1o. de fevereiro os jogadores Wilson Ferreira, ponta direita e Castor ponteiro esquerdo, ambos pertencentes ao Operário de Ponta Grossa, no Paraná.

Wilson Ferreira já defendeu o Santos, sendo campeão em 1967, enquanto que Castor já atuou pelo Caxias, Juventus e Avai. O diretor de futebol José Pereira Sagaz já trouxe toda a documentação dos jogadores da Federação Paranaense e esteve ontem na capital para o registro na Federação. Em seguida o dirigente viajou para o Rio a fim de conseguir a transferência dos atletas junto à CBD. Se Sagaz conseguir a transferência em tempo os dois jogadores farão a sua estréia contra o Figueirense domingo em Florianópolis.

Piava com três cartões amarelos não joga contra o Figueira, entrando Jota Alves em seu lugar. Se os recentes contratados não tiverem condições de jogo, Wilsinho será o ponteiro direito e Zé Carlos o esquerdo.

O Caxias estará realizando um coletivo a pronto hoje quando o treinador Vasconcellos escalará o time.

América em crise: renúncia de Durieux

O América passa por uma crise interna e o presidente Luiz Durieux disse ontem que independente de qualquer resultado do jogo contra o Avai, na segunda-feira vai convocar o Conselho e solicitar a sua renúncia. Existe uma série de problemas internos no clube com os demais dirigentes descontentes com o atual presidente Durieux.

O capitão da equipe, Bebeco, está suspenso pela diretoria depois de se desentender com o diretor de finanças Cláudio Lopes. O dirigente levou o problema para a diretoria afirmando que "ele ou eu" e acabou Bebeco sendo o prejudicado exatamente quando o time mais precisa do jogador. Todavia o atleta demonstrou interesse em se desculpar com o dirigente e pôr fim à questão.

O lateral esquerdo Chicão, expulso no jogo contra o Guarani, foi suspenso por dois jogos, devendo entrar Paulista em seu lugar. Chico Sa mara com problemas no joelho também tem difícil presença na partida de domingo.

No coletivo de ontem o América treinou com Renato; Nelinho, Joel, Expedite e Paulista; Jorge Cancelier (Paulo Cesar) e Lico; Jairzinho, Tonho, Linha e Ademir. O coletivo teve a duração de 90 minutos e terminou com a vitória dos titulares por 3x2, com gols de Jairzinho, Ademir e Lico.

Você já frequentou as piscinas do VELEIROS DA ILHA? Não? Por que? Então vote na "CHAPA RENOVAÇÃO"

Acervo: Biblioteca Pública SC - Hemeroteca Digital Catarinense

Empresas vão divulgar o porto do Vale Itajaí

Promovendo as condições locais, do Porto de Itajaí e visando incrementar as importações e exportações em Santa Catarina, a Associação Comercial e Industrial daquela cidade criou um Grupo de Trabalho, integrado por membros do executivo municipal, autoridades marítimas e da administração do porto, representantes de estabelecimentos de crédito, agentes marítimos e imprensa, no sentido da elaboração de um caderno especial com matéria de motivação ao desenvolvimento regional através, principalmente, do atendimento portuário. Será abordado o bom uso do porto e serão fornecidas diversas sugestões e instruções sobre "como exportar aproveitando os incentivos do governo".

RELEVÂNCIA

A transferência de órgão da Marinha do Brasil para Itajaí, bem como a instalações da delegacia catarinense do Centro Nacional de Navegaão Transatlântica, entidade que congrega mais de 40 companhias de navegação de longo curso, nacionais e estrangeiras, foram recebidos como fatos de decisiva importância na expansão planejada, para a atividade portuária e o consequente desenvolvimento que ela determinará ao Vale. Outras melhorias como a instalação da Companhia Brasileira de Entrepostos e Comércio, a dragagem da bacia de evolução do canal de acesso e a dotação dos serviços com mais de 28 milhões de cruzeiros, para aquisição de equipamentos e ampliação de instalações, estão incluídos na relevância empreendida.

O ESCOADOURO

Enfatizando essa importância no contexto do Sistema Portuário Nacional, porta-voz da Associação Comercial e Industrial de Itajaí, mostrando que a política governamental destina aquele porto a escoadouro oficial dos produtos manufaturados no Estado, promovendo o seu aparelhamento, dotando-o, inclusive, de acesso por rodovias asfaltadas que o relacionam facilmente com as regiões a serem atendidas, exorta aos empresários catarinenses uma utilização sem limites do Porto de Itajaí para as suas importações e exportações, não permitindo a evasão de recursos para outros Estados. "Somente num esforço conjunto é que conseguiremos aproveitar as características marítimas do nosso Estado para o escoamento de nossa produção e o ingresso das mercadorias importadas através de nossos portos", finaliza ele.

4o. Festival Estudantil da Canção em Itajaí

Itajaí(Sucursal) – O Colégio Salesiano promoverá, nos próximos dias 23 e 24 do corrente, o 4o. Festival Estudantil da Canção, com a participação de candidatos dos diversos estabelecimentos educacionais da cidade. O vice presidente do Grêmio Estudantil Salesiano, Helio Floriano, acredita que o Festival, este ano, deverá ser melhor do que o realizado no ano passado. "Além e dois ótimos conjuntos, especialmente contratados para o acontecimento, teremos também a presença de maior número de candidatos (ao todo cerca de 40). Já confirmaram presença no Festival representantes da Faculdade de Filosofia e de Direito, do Colégio Estadual Nilton Kucker, e dos Colégios Pedro Antônio Fayal, São José, Salesiano, Morisco, Victor Meirelles e Nereu Ramos. Os três primeiros classificados receberão prêmios oferecidos pela Prefeitura e pela direção do colégio promotor do Festival. Uma comissão julgadora, constituída de autoridades e convidados, irá apontar os melhores candidatos concorrentes.

Ministro do Trabalho abre encontro dia 6 em Criciúma

Criciúma (Sucursal) – O Ministro do Trabalho, Arnaldo Prieto será um dos conferencistas do I Encontro Regional de Capacitação de Recursos Humanos que se realizará nos dias 6 e 7 próximos, em Criciúma.

O Encontro será promovido pela Superintendência de Desenvolvimento da Região Sul – Sudesul –, Secretaria dos Serviços Sociais do Estado de Santa Catarina e do Sub-Projeto de Capacitação de Recursos Humanos.

O c onciave tem por finalidade colher subsídios para o planejamento de capacitação de recursos humanos na região do Litoral Sul Catarinense; a promoção de um sistema de integração entre entidades comunitárias, empresários e organismos executivos e financiadores de treinamento de mão-de-obra atuante na região, bem como oferecer sugestões cabíveis na área da política e profissionalização do mercado de trabalho.

Na sessão de abertura do Encontro estará presente também o Governador do Estado, participando ativamente dos trabalhos técnicos do Centro de Oportunidade de Emprego – COE – de Joinville, a cargo da Secretaria dos Serviços Sociais.

Na solenidade de encerramento, proferirá palestra o governador eleito de Santa Catarina, Antônio Carlos Konder Reis.

Movimento pré-natal deixa otimistas os lojistas de Itajaí

O movimento no comércio começa cedo este ano.

Itajaí (Sucursal) O movimento no comércio de Itajaí é dos melhores, deixando otimistas os proprietários de lojas que esperam vender muito neste final de ano. Segundo o gerente das Casas Buri, Eloy da Silveira, o movimento aumentou nos últimos dois meses a ponto da firma ter de colocar mais dois funcionários para efetuar o atendimento dos fregueses.

Bastante conhecido por suas vendas a longo prazo, o estabelecimento deverá superar este ano o movimento que obteve no ano passado. "A maioria de nossas vendas tem sido a prazo, prnncipalmente para operários, que encontram em nossa casa os artigos que realmente procuram, pe l os preços mais acessíveis.

O proprietário do Magazin Vitória, Alvim Sandri, também não esconde seu contentamento pelas boas vendas que está realizando. "Apesar de todo mundo falar em crise, sempre se dá um jeito para aplicar algum dinheiro nas lojas". Ele acredita que o movimento vai começar mesmo no início de dezembro, quando colocará um esquema especial de vendas de fim de ano.

Um dos diretores das Casas Coelho, Francisco Coelho, diz que o movimento já é muito bom agora, inclusive surpeendendo, e que tende a aumentar ainda mais, principalmente em dezembro. "Nossa organização mantém uma tradição em Itajaí, pois trabalhamos com diversos artigos através de departamentos especializados, assim como loja de calçados, confecções femininas, masculinas e o setor de crianças". Os artigos mais procurados no momento são para a praia, shorts, maiôs, além de roupas leves. Entretanto muitas pessoas já começaram a efetuar suas reservas para o natal. "Acredito que mesmo diante desta crise, vamos superar as vendas em relação ao ano passado".

Carne aumenta aos açougues com mudança do fornecedor

Criciúma(Sucursal) – Com a substituição do Frigorífico Sul Catarinense pela Companhia Planalto de Frigoríficos, de Lages, no suprimento de carne para o município de Criciúma, os açogueiros, que recebiam o produto (com osso), pelo preço de Cr$ 8,80 passaram a pagar Cr$ 9,20. Apesar disso, eles garantem que o preço de venda ao consumidor será mantido, "pois cremos que a diferença de preço contrabalançará com a melhor qualidade do gado abatido pela Frigoplan, permitindo um melhor aproveitamento da carne".

Encarando o assunto dessa forma, os proprietários de açougues pretendem fazer uma experiência de uma ou duas semanas, tempo suficiente para que possam chegar a uma conclusão: "O que dará maior prejuízo, o alto custo ou a pior qualidade do produto?" Assinalam os comerciantes que esta tentativa de não majorar os preços da carne, mesmo pagando mais caro, dá-se pelo fato de temerem o êxodo dos consumidores, pois desde a federalização do produto na região a venda da carne bovina decaiu em aproximadamente sessenta por cento.

SOBREVIVÊNCIA INCERTA

A atitude de manutenção dos atuais preços de venda da carne bovina em Criciúma tem sido feita apenas por açougues que ainda possuem um sustentáculo financeiro, pois muitos açougues, normalmente pequenos, já fecharam suas portas em consequência da alta nos preços do produto. Os que continuam em funcionamento foram obrigados a diminuir seus gastos, dispensando empregados ou transferindo-se para lojas de aluguel mais barato. A dispensa de empregados é também explicada pelo pouco movimento que têm apresentado os estabelecimentos. Cada dia que passa mais açougues fecham ou outros passam a diversificar seus negócios, vendendo legumes e enlatados, transformando-se aos poucos em mercearias, por uma questão quase exclusiva de sobrevivência.

– O prédio é do meu sogro, trabalho sozinha, portanto não tenho despesas com funcionários, e meu marido se vira por outro lado.

Esta é a explicação de Maria Silva, proprietária de um açouque no centro da cidade, de como sobrevive neste comércio, atualmente tomado pelos supermercados.

FRISULCA

Segundo informações prestadas pelo gerente administrativo da Frisulca, Sr. Rudi Steiner, desde maio último, época da federalização da carne na região, a pedido da Dipoa, a empresa entrou num ramo para o qual não estava tecnicamente aparelhada, o que refletiu em prejuízo. "Além de o Frisulca estar equipado apenas para o abate de suínos, outro motivo que também contribuiu para elevar os prejuízos foi o fato de termos uma região propícia para suínos e não para bovinos, o que não nos permitiria concorrer em preço e qualidade com outros frigoríficos, obrigando-a a ceder o mercado para a Frigoplan."

Concluindo, disse Rudi Steiner que, atualmente, a Frisulca está aparelhada para abater 800 suínos diariamente, e já está se preparando para entrar no ramo avícula, não pretendendo entrar no mercado bovino, pelo menos a curto prazo, já que a região não apresenta condições satisfatórias.

Maçonaria inaugura amanhã novo templo em Joinville

A Maçonaria catarinense ganha amanhã, na cidade de Joinville, um novo Templo, de propriedade e construído pela Loja Simbólica "Amizade ao Cruzeiro do Sul", a mais antiga Loja Maçônica de Santa Catarina, já que foi fundada no ano de 1855, operando, desde a sua fundação, no rito Escocês Antigo e Aceito.

O PROGRAMA

Um intenso programa ritualístico e de comemorações assinalará a inauguração do novo Templo, obedecendo os seguintes horários: no sábado, às 14 horas, será realizada Sessão Magna de Sagração do Templo, em cerimônia privada aos maçons; às 14h30m, as senhoras de maçons visitantes, serão recepcionadas pelas senhoras da Sociedade Beneficente Cruzeiro do Sul, mantida pela Loja, com um chá a ser levado a efeito no Salão Az ul da Socieda de Harmonia Lyra; às 16h30m, senhoras visitantes, autoridades e convidados especiais serão recebidos no novo Templo e, em seguida, será realizada uma Sessão Magna Branca, franqueada as pessoas especialmente convidadas e às 20h30m, no Salão Principal da Sociedade Harmonia Lyra, será servido um coquetel, seguido de Banquete Festivo.

No domingo, com início às 9 horas, os visitantes serão homenageados com um passeio turístico pela cidade de Joinville.

O novo Templo está localizado à rua Dona Francisca, 1050, em Joinville.

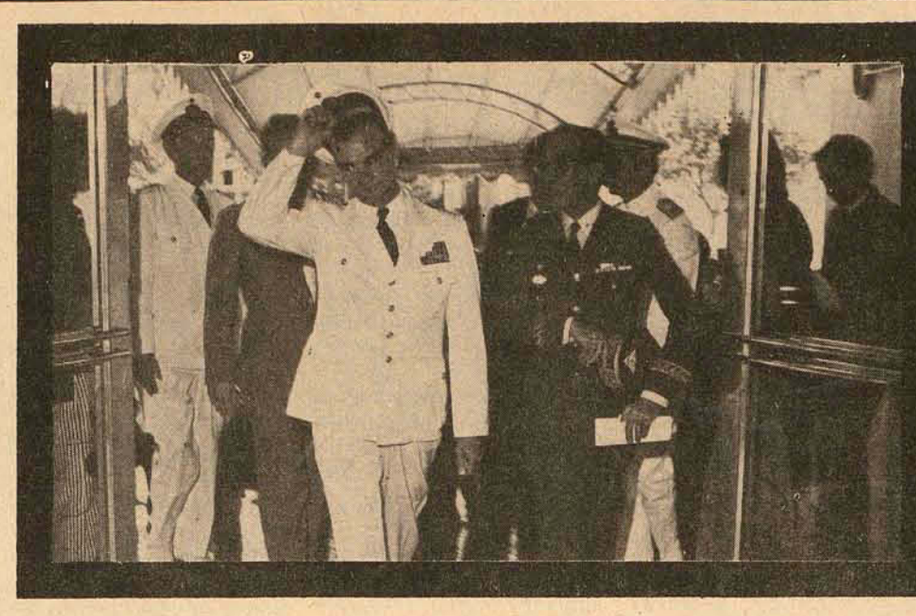

Ao rever sua terra natal, depois de 46 anos, o Almirante Armin Zimmermann não reconheceu Blumenau e cidades vizinhas, mas elogiou seu desenvolvimento. Disse aos jornalistas que voltará para a Alemanha "impressionado com o desenvolvimento do Brasil e com uma boa imagem do Presidente Geisel", com o qual avistou-se 3a. feira.

Armin não lembra o Vale e elogia seu desenvolvimento

Blumenau(Sucursal) – Armin Zimmermann, Comandante Geral das Forças Armadas da República Federal da Alemanha chegou ontem à cidade, a convite do governo municipal, para uma visita cordial a sua terra de origem, deixada há cerca de 46 anos e onde hoje mantém ainda numerosos familiares e amigos. Às 11h30m o ilustre visitante e sua comitiva foram recepcionados pelo Prefeito Félix Theiss e demais autoridades sendo alvo das primeiras homenagens no palanque oficial instalado em frente a sede da Prefeitura. Durante todo o dia de ontem o militar cumpriu extenso programa de visitas que incluiu a Fundação Educacional da Região de Blumenau – FURB –, Mausoléu do Dr. Blumenau e as residências de alguns parentes.

Com bandeirolas representando o Brasil e a Alemanha, um grupo de crianças colocado junto ao local de recepção causou uma ótima impressão ao Almirante Zimmermann, que durante o cerimonial a seguir mostrou-se sorridente e amável, acenando para o público que veio prestigiá-lo.

Ato inicial, o visitante dirigiu-se para o hotel onde ficar´ hospedado até amanhã deslocando-se logo depois até o Tabajara Tênis Clube para participar de um banquete em sua homenagem.

Ao contrário do ocorrido em Brasília e Rio de Janeiro onde foi armado forte esquema de segurança não causou surpresa a liberdade com que o Comandante das Forças Armadas da RFA se movimentava pelas ruas e locais visitados, que segundo ele mesmo mudaram muito nos últimos quarenta anos. O Almirante mostrou-se surpreso com determinadas mudanças ocorridas em Blumenau enquanto mostrava a sua alegria em rever o que era do seu conhecimento.

A sua passagem causou admiração em muitos ao ver que pelo semblante, o militar aparenta ser bastante novo para o cargo que ocupa.

Dentre as autoridades que foram recepcioná-lo pela manhã destacavam-se o Comandante do 23o. Batalhão de Infantaria, presidente da Câmara Estadual Zany Gonzaga, vice-prefeito Alfredo Iten e o Reitor da FURB, Ign´cio Ricken.

Hoje o Comandante Zimmermann viaja para o Estado de São Paulo onde visitará as instalações do ITA, em São José dos Campos, retornando à Alemanha no sábado.

Com parentes, recorda a infância

Blumenau(*Sucursal*) – *A residência da senhora Mathilde Scholz saiu ontem, por instantes, da sua rotina de tranquilidade. Com 82 anos de idade, Frau Scholz, como é conhecida pelos vizinhos, viu sua casa, situada a Alameda Rio Branco, 425, invandida por um significativo número de visitantes. Eram 12 horas e, uma hora depois, dali partiu a comitiva para participar do almoço no Tabajara Tênis Clube, em homenagem a Armin Zimmermann, Inspetor Geral das Forças Armadas da República Federal da Alemanha. A razão de tanta euforia era plenamente j ustificada: todas as pessoas presentes no lar de Frau Scholz orgulhavam-se de constar no rol de parentes o ilustre visitante.*

HORA DA SAUDADE

Na sala de estar da casa de dona Mathilde, dois irmãos seus – Hans Altenburg e Emília Altenburg Ott – comandavam os papos, todos recordando a infância e as glórias militares de um estimado sobrinho, hoje figura de proa na pátria de origem de seus antepassados. Por momentos, detiveram-se em reviver a casa onde nasceram, todos eles, inclusive o atual Almirante Armin, localizada a alguns metros dali, num edifício antigo que, atualmente, abriga a Delegacia de Polícia. Hans Altenburg, cronista da família – ele está escrevendo um livro sobre os seus ascendentes – e relembra os motivos da ida de seu sobrinho para a Alemanha:

– Em 1926, Erich Zimmermann, pai de Armin, conceituado mestre em Blumenau, viu-se obrigado a retornar a Alemanha para não perder sua aposentadoria como professor. E, naturalmente, levou a família.

Depois de informar que a mãe do atual Inspetor Geral das Forças Armadas da RFA – Jennj Cândidm Altenburg – reside naquela país até hoje, ele, orgulhoso, recorda a trajetória de seu parente:

– Erich cursou o primário em Borna, na Saxônia. O ginásio fez em Leipzig. A Escola Naval – sua realização – cursou-a em Flensburg. Como guarda-marinha ele atuou na guerra de 1939, comandando um **petitboat**, *navio de 12 metros, munido com dois torpedos. Ocupou o porto de Gdingen, em poder dos poloneses, recebendo a "Cruz de Ferro 1a. Classe". No término da guerra, responsável por enorme submarino, Armin recebeu instruções para dirigir-se a Inglaterra, onde, aprisionado, permaneceu por alguns meses. Terminada a guerra, seu sobrinho retornou às Escolas e, com a nova Marinha Alemã, galgou diversos postos até comandante de esquadra e, atualmente, Chefe das Forças Armadas.*

Quando declarava que em sua família existem 12 oficiais nas três Armadas – Marinha, Exército e Aeronáutica – Hans viu-se interrompido por sua irmã, que reside em São Paulo, Emília Altenburg Ott, que fez questão de dizer:

– Armin, desde garoto, aqui em Blumenau, insistia em seu desejo de tornar-se marinheiro. E, quando soube, um tanto triste, que iria residir na Al emanha para acompanhar a família, prometeu voltar, um dia, para rever-nos, a bordo de um navio por ele capitaneado.

IMPRESSÃO DO PAÍS

As palavras que disse aos jornalistas quando deixava o Palácio do Planalto, após encontrar-se com o Presidente Ernesto Geisel, foram repetidas em Blumenau pelo Almirante Armin Zimmermann, durante um rápido encontro que teve com alguns repórteres:

– Estou impressionado com o desenvolvimento do Brasil e levo para a Alemanha uma ótima impressão do Presidente Geisel.

Tribunal de Justiça

DIRETORIA DE DOCUMENTAÇÃO E PUBLICAÇÕES

DECISÕES DA CÂMARA CRIMINAL em 19.11.74

APE LAÇÕES CRIMINAIS

No. 12.612 – CRICIÚMA – Apte. Antônio Lourenço do Nascimento. Apda. a Justiça por seu Promotor. Rel. Des. Ary Pereira Oliveira – "Deram provimento parcial ao recurso para reduzir a pena imposta a 5 anos e 1 dia de reclusão, concedendo habeas-corpus de ofício ao co-réu Ademar M. Goulart. Unânime".

No. 12.914 – CURITIBANOS – Apte. Aroldo Valles Conceição. Apda. a Justiça, por seu Promotor. Rel. Des. Ary Pereira Oliveira – "Deram provimento ao recurso para decretar a extinção da punibilidade pela prescrição. Unânime".

No. 12.924 – BIGUAÇU – Apte. Jose Manoel de Oliveira, "vulgo Ribeirão". Apda. a Justiça, por seu Promotor. Rel. Des. João de Borba – "Deram provimento ao recurso, em parte, para reduzir a pena imposta ao réu a 2 anos de reclusão, mantidas as demais cominações da sentença apelada. Unânime".

No. 12.830 – PALMITOS – Apte. Claudio Waldemar Dietrich. Apda. a Justiça, por seu Promotor. Rel. Des. Ary Pereira Oliveira – "Negaram provimento. Unânime".

No. 12.844 – BRAÇO DO NORTE – Apte. Avelino Michels. Apda. a Justiça, por seu Promotor. Rel. Des. Ary Pereira Oliveira – "Negaram provimento. Unânime".

No. 12.925 – BRUSQUE – Apte. Frederico Adalberto Jansen. Apda. a Justiça, por seu Promotor. Rel. Des. Ary Pereira Oliveira – "Negaram provimento. Unânime".

No. 12.962 – SÃO FRANCISCO DO SUL – Apte. Cleuza Verônica Martins. Apda. a Justiça, por seu Promotor. Rel. Des. Marcílio Medeiros – "Deram provimento para absolver a ré. Unânime".

No. 12.969 – FLORIANÓPOLIS – Apte. José Rogério Campos. Apda. a Justiça, por seu Promotor. Rel. Des. Marcílio Medeiros – "Negaram provimento. Unânime".

No. 12.940 – CONCÓRDIA – Aptes. Luthero Jesus Guerreiro, Antônio Ernani Luz Guerreiro e Nelsi Kemerisch. Apda. a Justiça, por seu Promotor. Rel. Des. Marcílio Medeiros – "Conheceram do recurso de Nelsi Kemerisch e deram-lhe provimento, para absolvê-la e improveram os dos demais acusados. Unânime".

No. 12.659 – SÃO LOURENÇO DO OESTE – Apte. Manoel Gonçalves Rosa. Apda. a Justiça, por seu Promotor. Rel. Des. João de Borba – "Negaram provimento. Unânime".

No. 12.778 – BALNEÁRIO DE CAMBORIÚ – Apte. a Justiça, por seu Promotor. Apdo. Ourival Vanzuita. Rel. Des. May Filho – "Conheceram do recurso para anular o processo a partir de fls. 5, inclusive. Unânime".

No. 12.947 – PALMITOS – Aptes. Joana Ely, José Knost e Irineu José Ely. Apda. a Justiça, por seu Promotor. Rel. Des. May Filho – "Deram provimento parcial ao recurso para excluir condições do *sursis*. Unânime".

No. 12.512 – TROMBUDO CENTRAL – Aptes. e Apdos. a Justiça, por seu Promotor e Valdecir Rocha. Rel. Desa. Thereza Tang – "Converteram o julgamento em diligência. Unânime".

No. 12.975 – JARAGUÁ DO SUL – Apte. Waldemar Cúmz. Apda. a Justiça, por seu Promotor. Rel. Desa. Thereza Tang – "Deram provimento parcial ao recurso. Unânime".

RECURSO CRIMINAL

No. 6.628 – SÃO FRANCISCO DO SUL – Recte. á Justiça, por seu Promotor. Recdo. Jovino Machado Lopes Filho. Rel. Des. João de Borba – "Não conheceram do recurso. Unânime". Acórdão publicado na sessão.

Zenon Vitor Bonnassis Filho
Diretor

Acervo: Biblioteca Pública SC - Hemeroteca Digital Catarinense

Festival Hippie inicia amanhã no Sul do Estado

Criciúma (Sucursal) – Amanhã, a partir das 23 horas, terá início o I Festival Hippie, no Município de Siderópolis, situado a 20 quilômetros de Criciúma, conhecido na região como "Montanha", devido à sua situação geográfica e o tortuoso acesso.

O Festival está programado para prosseguir até o amanhecer, nas dependências do Siderópolis Clube, no centro da cidade. A promoção é do grupo musical Hight Tension – Danger, composto por Mosy Tancredo, Luiz César Tancredo, João Rovaris e Ronald David. O grupo, que é da própria cidade, levará 80 músicas ao festival, a maioria delas em inglês, e outras, em português, da autoria deles. Algumas destas músicas feitas pelo grupo já foram lançadas na Ópera Rock promovida naquela cidade, e o grupo espera alcançar, com as novas composições, o mesmo sucesso das anteriores.

Baseados na publicidade que vem dando à promoção, os organizadores do I Festival Hippie calculam que cerca de três mil pessoas irão prestigiá-lo. Este número porém, não poderá ser absorvido pelo clube, que tem capacidade para reunir no máximo duas mil e quinhentas pessoas.

Os participantes poderão acampar comodamente nas imediações do clube, onde há uma área totalmente gramada, que poderá absorver até 200 barracas. Quanto aos hotéis, a cidade conta com apenas um, e bastante pequeno.

Blumenau tem hoje concerto de músicas antigas

Blumenau (Sucursal) – O Studio de Música Antiga da Escola de Música de Blumenau realizará concerto hoje, às 21 horas.

A la. parte do programa compõe-se principalmente de músicas do século dezesseis, de autores italianos e alemães, como Philippe Verdelot (Con Lagrime e Sospir) Jorg Schonfelder (Lied – Von Edler Art); Fernando della Torre (Danza Alto) e Johann Sies (Lied-Mich hat gross lied umgeben). Na 2a. parte serão executadas peças de autores da Alta Renascença, como Hermann Schein Joh (Suite V em Sol) e Michael Praetorius (Danças de Terpsícore).

Os componentes do conjunto e os instrumentos utilizados serão os seguintes: Irene Flesch – violino; Werner Isleb – rabec violino; Hans Hermann Ziel – viola de gamba; Gerhild Ziel – viola de gamba; Cassilda Canfield – percussão; Cely Moraes – percussão; Rose Praun e Melita Bona – flauta doce e Jorge Preiss – flauta doce e cravo.

Funcionários públicos de Blumenau ganham aumento em dezembro

Blumenau *(Sucursal) – O Prefeito Municipal, Félix Theiss, encaminhou à Câmara um projeto de lei propondo um reajuste de emergência, no valor de 10% sobre os vencimentos e salários, a todos os funcionários da Prefeitura. Observou o Prefeito que o projeto não adota o modelo federal na fixação dos valores novos como 'abono", por entender que o reajuste de 10% a ser concedido é definitivo e representa a atualização do aumento geral, votado em abril do corrente.*

Este projeto de lei (número 1.400) de autoria do Executivo Municipal, continua tramitando pelas diversas comissões da Câmara Municipal de Vereadores de Blumenau, e beneficiará os servidores públicos municipais da seguinte maneira:

Art. 1o. – Ficam reajustados, a partir de 1o. de dezembro do corrente, em 10%, os valores da Escala-Padrão de Vencimentos dos funcionários do "Quadro Único do Município", bem como os valores dos símbolos da Tabela de Vencimentos, instituída pela Lei no. 1.915, de 12 de março de 1973.

Art. 2o. – São reajustados, igualmente, em 10% e a partir de 1o. de dezembro deste ano, os valores da Escala-Padrão d e Vencimentos do pessoal do "Quadro Especial do Magistério Municipal".

Art. 3o. – São reajustados, ainda, em 10% e a partir da mesma data, os salários do pessoal contratado sob Regime da Consolidação das Leis do Trabalho.

Art. 4o. – Ficam reajustados em 10% as gratificações por aula ministrada, constantes do art. 3o. da Lei no. 1.833 de 23 de maro de 1972.

Art. 5o. – Igual reajuste e a partir da mesma data é concedido aos inativos, aplicado ao percentual sobre o montante dos respectivos provimentos.

O Prefeito Municipal de Blumenau acrescentou que com este projeto de lei o Executivo Municipal procura dar maiores condições ao seu quadro de servidores, principalmente no que se refere ao poder aquisitivo, "bastante diminuído frente ao processo inflacionário que se verifica".

Aeroclube de SC forma mais 3 pilotos à aviação civil

O Aeroclube de Santa Catarina formou domingo mais três pilotos para a aviação civil: Milton Renzetti Ouriques, Frederick Gondin e Hertz da Silva. Os novos pilotos foram aprovados através de exames práticos e teóricos, coordenados pelo examinador do Departamento de Aviação Civil, e receberão, na ocasião, licença de piloto privado.

Também receberam licenças na qualidade de aluno piloto privado em instrução os alunos Robson Cardoso Meneses, Rubens Siegel e Paulo Roberto Brunn, aprovados em exames teóricos.

O Aeroclube mantém abertas as inscrições para o curso. Os interessados poderão efetuar matrículas no Aeródromo Nereu Ramos, em Campinas – São José.

A função do Aéroclube está ligada à formação de pilotos para fins profissionais e "hobby", além de atender as necessidades das Forças Armadas de preencher seu quadro de reservas, o que dá direito ao piloto de obter isenção do serviço militar obrigatório.

Uma reforma geral em suas instalações e programas de funcionamento está sendo planejada pelo Aéroclube, que deverá receber dos Estados Unidos seis aeronaves, marca Piper, da série Cherocke, equipadas com rádio e aparelhos de auxílio à navegação. Com estes novos equipamentos, o Aéroclube se tornará na escola de pilotos de maior capacidade técnica e didática do Estado.

Exposição de Artes Plásticas começa hoje em Criciúma

Criciúma (Sucursal) – A abertura da II Exposição de Artes Plásticas, promoção dos alunos do curso de Licenciatura em Desenho e Plástica da Faculdade de Ciências e Educação de Criciúma se dará hoje às 10 horas, nas dependências do City Club, quando estarão sendo expostos à visitação pública cerca de 150 trabalhos de escultura, pintura e artesanato. A Exposição poderá ser visitada nos horários das 10 às 12 e das 15 às 21 horas, até o dia 28 do corrente.

O objetivo principal da promoção é proporcionar o surgimento de novos valores, projetar e divulgar os trabalhos daqueles que se iniciam nas atividades artísticas, que diante das críticas e opiniões dos visitantes, leigos ou conhecedores de artes plásticas, impulsionarão ou não os conhecimentos adquiridos no decorrer do curso. Para que não haja disparidade no gabarito dos trabalhos, no que se refere à experiência adquirida através da prática, não estará sendo exposto nenhum trabalho de artista plástico profissional, restringindo-se portanto ao campo estudantil.

Curso do Senai está profissionalizando soldados do Exército

Um total de 355 soldados do Exército estão recebendo treinamento intensivo do Senac, segundo estabelece o convênio firmado entre o Serviço Nacional de Aprendizagem Comercial e o Departamento Nacional de Mão-de-Obra, do Ministério do Trabalho, representado pelo Delegado Regional do Trabalho e III Exército, através da 5a. Região Militar e Grupamento do Leste Catarinense.

Dentro do chamado Projeto Caxias, instrutores do Senac ministram cursos de Correspondente Comercial, Iniciação ao Serviço de Escritório, Atendente de Posto de Gasolina, Letrismo e Auxiliar de Garção, para conscritos em unidades do Exército sediadas em Florianópolis, Joinville, Blumenau, São Francisco do Sul e Porto União, além de Palmas e Francisco Beltrão, no Paraná.

Os cursos ministrados em Porto União, Joinville e Blumenau serão encerrados hoje. Em Porto União, o Senac será representado pelo professor Osni Paulino da Silva, Chefe da Divisão de Formação Profissional. Enquanto isso, os diretores dos Centros de Formação Profissional de Joinville e Blumenau, professores Ernani Venturini e Moacir Galliani, respectivamente, representarão a entidade nas solenidades de encerramento de seus cursos. Em Florianópolis, a cerimônia de encerramento será realizada segunda-feira, dia 25, no auditório da Federação do Comércio de Santa Catarina, contando com a presença de autoridades civis e militares.

Câmara transformará Promenor em órgão de utilidade pública

Blumenau (Sucursal) – A Sociedade Promocional de Blumenau do Menor Trabalhador – Promenor – instalada em julho último no município de Blumenau, deverá ser declarada de utilidade pública caso seja aprovado pela Câmara dos Vereadores o Projeto de Lei no. 26/74, encaminhado pelo Prefeito Félix Theiss.

Desde a sua fundação a entidade, presidida pela primeira dama do município, Sra. Murita Neves Theiss, vem cumprindo suas finalidades, ou seja, impedir a marginalização do menor desamparado através de programas que lhe proporcionem possibilidades de trabalho, não sendo descuidadas a parte de atendimento médico e dentário, alimentação sadia, recreação e escolarização obrigatória. Com isso, a Promenor de Blumenau já tem como associados 11 engraxates, 8 vendedores ambulantes, 7 cicerones, 8 contínuos, 8 garis mirins, num total de 75 menores.

Convênio beneficia S. Francisco do Sul

A Prefeitura Municipal de São Francisco do Sul firmou convênio com a Secretaria do Desenvolvimento Econômico, objetivando a elaboração de estudos no campo do planejamento físico e governamental, da legislação urbanística e reorganização administrativa desse município.

O dimensionamento dos trabalhos é o constante do respectivo projeto, apresentado àquela Pasta pela Prefeitura de São Francisco, no valor de Cr$ 650.000,00, dos quais Cr$ 50.000,00 é o montante da contribuição financeira da Secretaria do Desenvolvimento Econômico.

ESTADO DE SANTA CATARINA
SECRETARIA DOS TRANSPORTES E OBRAS
DEPARTAMENTO AUTÔNOMO DE EDIFICAÇÕES
EDITAL DE TOMADA DE PREÇOS Nº 17/74

AVISO

O Departamento Autônomo de Edificações torna público, para conhecimento dos interessados, que se acha aberto o Edital de Tomada de Preços no. 17/74, para o fornecimento e instalação de Um (1) CENTRO TELEFÔNICO AUTOMÁTICO (PABX), para o EDIFÍCIO DO TRIBUNAL DE JUSTIÇA DO ESTADO DE SANTA CATARINA, EM FLORIANÓPOLIS.

O Edital, bem como quaisquer esclarecimentos, poderão ser obtidos na sede do Departamento Autônomo de Edificações, 10o. andar do Edifício das Diretorias, à Rua Tenente Silveira, em Florianópolis, de 2a. a 6a. feira, no horário das 14:00 as 18:00 horas.

Florianópolis, em 18 de novembro de 1974.
Eng. Hélio Costa
DIRETOR GERAL

CIMENVALE - MINERAÇÃO E CIMENTO VALE DO ITAJAÍ S/A.

EDITAL DE CONCORRÊNCIA PÚBLICA Nº 001/74

CIMENVALE – Mineração e Cimento Vale do Itajaí S/A. sediada na cidade de Brusque, Estado de Santa Catarina, à Avenida Cônsul Carlos Renaux, no. 113 – Edifício Centenário – 1o. andar, tendo em vista a autorização da A.G.E. realizada em 16/8/74, torna público que fará realizar, às 15 horas do dia 16 de dezembro do corrente ano, pela melhor oferta, a venda do seguinte bem constante do seu patrimônio:

DIREITOS DA CONCESSÃO DE LAVRA da jazida do Ribeirão do Ouro – Decreto de Lavra no. 17.470, de 29/12/44 (Processo no. 1.748/41), jazida com localização e características seguintes:

1 – LOCALIZAÇÃO – Ribeirão do Ouro (municípios de Botuverá e Vidal Ramos – Santa Catarina);
2 – ÁREA DA CONCESSÃO DE LAVRA – 215,36 hectares;
3 – MINÉRIO – Calcário
4 – RESERVAS – Cerca de 2.500.000 toneladas.

Quaisquer esclarecimentos, que venham a ser julgados necessários pelos interessados, serão fornecidos pela Direção da Empresa, mediante solicitação por escrito, desde que recebida até o dia 10/12/74.

As propostas de aquisição deverão ser entregues em envelope lacrado, no escritório da Sociedade, até às 14 horas do dia da Concorrência, e deverão conter, especificados, o preço e a forma de pagamento, reservando-se a Empresa o direito de recursar toda e qualquer proposta cujo valor seja inferior a Cr$ 2.750.000,00 (dois milhões e setecentos e cinquenta mil cruzeiros), ou que pelos seus termos e condições não corresponda aos interesses da Empresa.

Brusque (SC), 20 de outubro de 1974
A DIRETORIA

COMPANHIA CACIQUE DE CAFÉ SOLÚVEL
(Sociedade de Capital Aberto nº GEMEC/RCA - 200/74/003
C.G.C.M.Fazenda nº 78.588.415/0001

AVISO AOS ACIONISTAS
PAGAMENTO DO 13º DIVIDENDO

Temos a satisfação de levar ao conhecimento dos srs. acionistas que será iniciado no próximo dia 25 de novembro de 1974, o pagamento do 13o. (décimo terceiro) dividendo, correspondente ao 1o. (primeiro) semestre de 1974.

O dividendo será pago à razão de 12% a.a. sobre o valor nominal das ações, ou seja, Cr$ 0,06 por ação no semestre, estando consignados no Balanço Semestral levantado em 29 de Junho de 1974 os valores respectivos para atendimento da despesa.

Face à nossa condição de sociedade anônima de capital aberto, o desconto do imposto de renda na fonte sobre o valor do dividendo pago será feito à taxa reduzida de 15% nos seguintes casos:

a) nas ações ao portador de possuidor não identificado;

b) nas ações nominativas ou ao portador de possuidor identificado, cujos titulares optarem por essa tributação;

c) sobre o dividendo não reclamado até 120 dias após a data do início do respectivo pagamento.

Não haverá desconto:

a) nas ações pertencentes a pessoas jurídicas; e

b) nas ações nominativas ou ao portador de possuidor identificado, quando não houver a opção acima referida.

Os dividendos pagos a residentes no estrangeiro serão tributados na fonte, aplicando-se a aliquota de 25%.

Os acionistas ou seus representantes legais serão atendidos pelo Departamento de Ações, no horário de 9,00 às 12,00 horas e 14,00 às 17,00 horas, nos seguintes locais:

LONDRINA: Na sede social, à Rodovia Mello Peixoto – BR-369 (Estrada de Londrina à Cambé, km.5)

SÃO PAULO: Avenida Paulista, 2073 – Edifício Horsa II (Conjunto Nacional) – 23o. andar.

LONDRINA, 06 de novembro de 1974.
A DIRETORIA

MINISTÉRIO DO INTERIOR
DEPARTAMENTO NACIONAL DE OBRAS E SANEAMENTO

AVISO
EDITAL DE CONCORRÊNCIA Nº 133/74

O Presidente da Comissão de Concorrência de Serviços e Obras –CCSO, devidamente autorizado pelo Senhor Diretor Geral do Departamento Nacional de Obras de Saneamento –DNOS, torna público, que às 11 horas do dia 27 de dezembro de 1974, fará realizar na Sede do DNOS, uma Concorrência para o fornecimento e a instalação de um centro telefônico automático PABX, para a Sede da 11a. Diretoria Regional de Saneamento (11a. DRS), situada à Rua Bulcão Viana, 130, em Florianópolis, Estado de Santa Catarina.

As firmas interessadas poderão adquirir o EDITAL com a ESPECIFICAÇÃO no. 133/74, na Divisão Financeira, localizada no 10o. andar da Sede do DNOS, à Av. Presidente Vargas no. 62, na cidade do Rio de Janeiro, Estado da Guanabara e obter informações na Sede da 11a. DRS, endereço acima.

ALFREDO EDUARDO ROBINSON ALDRIDGE CARMO
(Presidente da Comissão de Concorrência de Serviços e Obras)

O que você está fazendo em propaganda?

* Se aplicada no veículo certo, ela vale na razão direta dos resultados obtidos. * Se o seu estabelecimento revende ou produz mercadorias e artigos que exigem um veículo de grande e rápida conscientização público, o veículo adequado para vender mais é ônibus.
* Ônibus é o meio usado pelo comércio e grandes empresas, nas capitais de São Paulo, Curitiba, Porto Alegre, etc.
* E o passageiro de ônibus está "ligado" no seu anúncio durante 24 horas por dia.
* E custa pouco anunciar em ônibus.
* Aplique bem sua verba de propaganda.
* Anúncio em ônibus é com a Veicular.
* Receba nossos representantes para maiores informações.
* Atendemos nas cidades de: Florianópolis, Blumenau, Joinville, Lages, Criciúma, Porto Alegre e São Paulo.

veicular publicidade ltda

Av. Castelo Branco, 14 – Campinas – São José – SC. – Fone para recados: 43-79 (Fpolis) SC.

Acervo: Biblioteca Pública SC - Hemeroteca Digital Catarinense

Pedreira causa danos em residências e já é um caso de polícia

Não é a primeira vez que as pedreiras instaladas em Florianópolis depredam o patrimônio e põem em risco de vida as pessoas que moram nas áreas residenciais que as cercam, nem a primeira vez em que a Pedreira Brandão, instalada no início da avenida Jorge Lacerda, na Costeira do Pirajubaé, joga pedras em seus vizinhos. Na tarde de a nteontem, às 6 horas, exatamente, uma explosão de dinamite, provavelmente com carga exagerada, promoveu uma chuva de pedras de vários tamanhos na área do morro do Ferrujo, uma das quais, de uns vinte centímetros de diâmetro, quebrou cinco telhas do prédio principal da Missão Evangélica Bethel, perfurou o forro de madeira da sala da secretaria, arrancou a proteção da luminária e foi atingir o chão, promovendo grande desordem na sala. O horário é costumeiro, os incidentes também. Todos os dias, por volta do meio-dia e as 18 horas, a Pedreira Brandão, que está num raio de aproximadamente 200 metros da casa atingida, "brinda" os moradores daquela área com o impacto e o estremecimento de uma explosão e, geralmente, com pedras de todos os tamanhos, caindo por todos os lados.

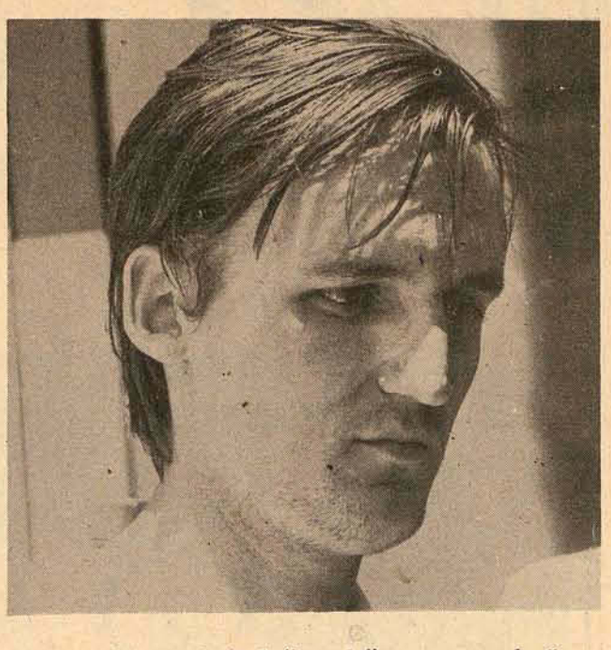

Peter Grimm: chega de "acordo", queremos solução. . .

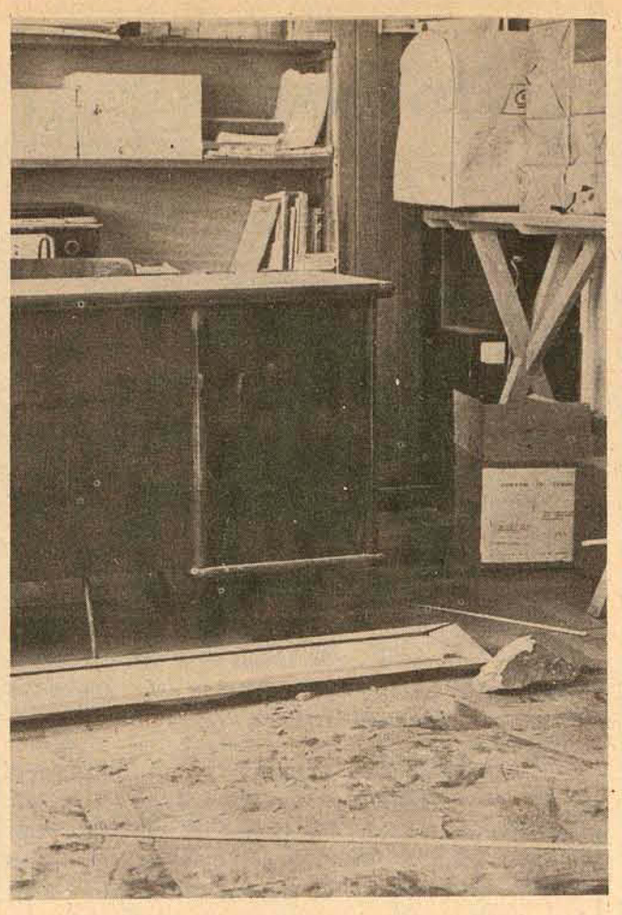

. . .contra as pedras que continuam "chovendo" na Missão.

"QUE FAZER? "

Há cerca de vinte dias, uma pedra maior, de uns 50 centímetros de diâmetro, varou o telhado e o forro da Missão, indo cair entre as classes da sala de aula. Felizmente não havia ninguém ali, no momento. Outras vêzes as pedras atingem as beiras dos telhados, quebrando telhas, canos, danificando instalações, e, até, quebrando o concreto de parapeitos de janelas, tal a violência do choque. Não é só a missão que se queixa. Os vizinhos, todos algum dia atingidos, também.

Na casa que fica nos fundos da missão, à esquerda da instituição religiosa, os proprietários relatam as inúmeras vezes em que as pedras quebraram telhas e produziram outros estragos na residência. Seus proprietários se consideram ainda mais infelizes que a Missão, pois o residente, Peter Henry Grimm, reclama, contrata advogado, aciona a firma e ela restaura os danos, indeniza os prejuíz os. Os outros moradores do núcleo, mais modestos, integrado de pescadores e serventes de obras, que não têm condições de acionar a pedreira, só tem que calar e tratar de consertar suas casas.

CHUVA DE PEDRAS

O residente da Missão, Peter Grimm, cita os moradores do outro lado da pedreira, também no raio da ação danosa de suas explosões. Todos com prejuízos constantes, além da permanente intranquilidade, o nervosismo quase em que vivem, esperando sempre pela detonação mais devastadora. Ele crê que as autoridades tenham algum dispositivo em que se orientar, se fundamentar, para impedir o abuso que põe em risco de vida a população de uma área constituída de dezenas de residências, ou para exigir que "essa pedreira quase assassina" observe os preceitos de segurança, pare de explodir, feche ou se mude. Ele conta quantas vezes sofreu essas perturbações e mostra quantos prejuízos já lhe foram causados. Só uma chuva de pedras um pouco menor que as antes relatadas, que ocorreu outro dia, como fato rotineiro, quebrou várias telhas. No dia seguinte, antes que fosse consertado o telhado, choveu. A água inundou a sala principal da instituição e, entre outros prejuízos, ficou inutilizado um acordeão.

SOLUÇÃO

Ainda segundo o residente Peter Grimm, os encarregados da pedreira, às reclamações da vizinh ança, alegam que "estão legalizados" e que, além disso, a distância que se interpõe entre a jazida e as casas "é a conveniente: mais de 500 metros". Ocorre, no entanto, que medem esses "mais de 500 metros" pelo alinhamento da avenida, enquanto que a medida ideal para o caso é o raio de circunferência da área, que não chega a 250 metros. Conta que noutra ocasião, quando os vizinhos foram à pedreira reclamar do constante risco, um dos funcionários, que o residente da Missão não pôde precisar quem seja, ao lhe advertirem de que qualquer dia uma pedra atingiria uma pessoa, ferindo-a ou matando-a, como têm danificado tantas instalações e objetos, teria respondido dizendo que "isso não nos importa, porque o seguro, por certo, pagará".

Agora o missionário e outros vizinhos estão recorrendo à polícia e à justiça, pois o caso já se trata de "segurança pessoal". A queixa foi registrada na delegacia respectiva, e ontem mesmo estiveram no local os peritos da polícia técnic a. "Não queremos agora acordo, queremos solução", finaliza Peter Grimm.

Juiz de Biguaçu esclarece incidente pré-eleitoral

Esclarecendo os incidentes que o envolveram com um ferreiro de Biguaçu, às vésperas do pleito do último dia 15, o juiz Carlos Ronald Schmidt informou a O ESTADO que naquela ocasião se encontrava conversando com o Juiz de Paz da Comarca de Biguaçu "a respeito de talentos na oratória que atualmente escasseavam", quando foi interpelado pelo cidadão Aurino "com ofensa a dignidade do cargo sendo então oral e veementemente repelido para ser no dia subsequente chamado em Juízo juntamente com as testemunhas do acontecimento anterior a fim de explicar perante estas a injúria que havia formulado". Revelou o magistrado que "ao retratar-se encerrou-se o episódio lamentável", adiantando que "nada de política houve no caso".

APOLÍTICO

Prosseguindo em seus esclarecimentos, o titular da Comarca de Biguaçu explicou que antes mesmo de seu ingresso na magistratura jamais foi filiado a qualquer partido da época e "nunca encontrou em qualquer programática política satisfação para sua inquietude espiritual e não seria agora, que lhe é defesa tal atividade em virtude do cargo, que se lhe originariam pruridos de tal teor". Adiantou ainda o Sr. Carlos Schmidt que a ocorrência será devidamente aferida pela Corregedoria da Justiça Eleitoral "que terá a última palavra a respeito de qualquer crime que porventura tenha cometido, além das responsabilizações legais que o caso exige".

Em seus esclarecimentos, o juiz de Biguaçu assinalou que "desprovido de qualquer laivo de modéstia, durante a adolescência se sobressaiu pelos dotes intelectuais e morais, embora tais qualidades sempre o levassem a um confronto indesejável com a maldade alheia atiçada pela pequenez espiritual de criaturas que infelizmente ainda não haviam encontrado um grau de evolução satisfatório".

Neste fim de ano
SYLVIO ORLANDO DAMIANI
quer você mais feliz

Grande venda dos melhores
VINHOS E CHAMPAGNES
O melhor PREÇO da praça

VINHOS
Algarves
Aliança
Bernard Taillou
Burgomestre
Castelo
Chateau Charmeton
Chateau D'Argent
Chateau Duvalier
Chateau de La Tour
Dreher
Michielon
Georges Albert
Grampierre
Granja União
Largo do Boticário
Mosteiro
Parreira
Perdigueiro
Precioso
Quinta Dumont
Reserva do Patrão
Santa Ursula
Saveiro
Surpresa

CHAMPAGNES
Bernard Taillau
Cidra Cereser
Don Bosco
Dreher
Georges Albert
Granja União
Mosseux
Michielon
Peterlongo

Estas e outras marcas estão a sua disposição em:
SYLVIO ORLANDO DAMIANI & CIA LTDA.
DAMIANI
Matriz: Rua São Jorge, 14
Filial: Rua Dr. Fulvio Aducci, 582

Sobreviventes do Jumbo foram levados para África do Sul

Na manhã de ontem, a bordo de aviões da British Airways e da Scandinavian Airways, chegaram ao Aeroporto Jan Smuts, de Johannesburg, na África do Sul, os sobreviventes do Boeing 747 da Lufthansa procedente de Frankfurt e que caiu anteontem em Nairobi, Quênia. Com a localização, na tarde daquele dia, de mais dois feridos que estavam entre os desaparecidos, computados como mortos, baixou para 60 o número de vítimas fatais no acidente do "Jumbo-Jet" alemão, do qual sobrevieram 97 pessoas, entre passageiros e membros da tripulação. O avião partiu pela pista, segundo informações, decolou e depois houve um terrív el estremecimento, quando começou a cair de uma altura de aproximadamente 70 metros, sulcando uns 200 metros de chão, antes de parar e explodir.

FORA! FORA!

Os sobreviventes, chegados a Johannesburg em dois grupos, foram unânimes em elogiar a rapidez com que a tripulação da aeronave, que perdeu a potência e tombou logo após a decolagem, evacuou o avião, evitando que o número de mortos fosse ainda maior. "Olhando para o local, ninguém teria esperado que houvesse tantos sobreviventes", comentou um funcionário do aeroporto, enquanto um dos passageiros, norte-americano, contava como um comissário de bordo abrira a saída de emergência, gritando: "Fora! Fora! Fora!" e fazendo com que dezenas de passageiros fugissem do avião que em seguida explodiu.

A "CAIXA NEGRA"

O porta-voz da empresa alemã Lufthansa, Karl Wingenroth, declarou que ainda não foi determinada a causa do acidente, bem como não há provas de que o mesmo se tenha chocado com um bando de pássaros. Informou que o avião estava muito abaixo do limite de peso máximo permitido e que a pista do aeroporto de Nairobi, totalmente dentro dos padrões internacionais de segurança, é suficientemente longa e larga para permitir a decolagem de um "Jumbo-Jet". Não há nenhum sinal de que a causa da queda do Boeing 747 possa ser atribuída a falhas nos seus motores, declarou. O avião decolou normalmente e caiu a cerca de apenas dois quilômetros do final da pista. Wingenroth informou à imprensa que as gravações de controle de vôo e das vozes dos tripulantes, contidas na "caixa-negra", blindada, que foi recuperada e entregue às autoridades de Quênia, serão investigadas pelos técnicos da Boeing, no laboratório dos Estados Unidos.

MAIS DOIS ACIDENTES

No mesmo dia da queda do "Jumbo-Jet", na África, dois outros acidentes aviatórios ocorreram, estes na América do Sul. O primeiro, foi a queda de um bimotor particular argentino, próximo a cidade uruguaia de Colônia, causando a morte de três de seus quatro ocupantes. O avião, um "Morova", de fabricação tcheca, seis lugares, tinha decolado do aeroporto de Don Torcuato, na Província de Buenos Aires, pouco antes das 10h40m de anteontem, quando, provavelmente por falhas mecânicas, caiu nos campos da estância Bemberg, nas barrancas do arroio Limeta, a 20 quilômetros de Colônia. Tiveram morte instantânea, além do proprietário do aparelho, Erwin Hermann Guillermo Ma y, alemão naturalizado argentino, estancieiro na região de Don Torcuato, que ia ao Uruguai inspecionar uns campos que adquirira recentemente; o piloto espanhol Juan Esperon Rosales e um acompanhante, Manuel Orlando Mansillo, uruguaio. O único sobrevivente, Jorge Frederico, de 25 anos, filho do fazendeiro, ficou gravemente ferido, sendo internado no hospital da cidade vizinha de Carmelo.

AVIÃO BRASILEIRO

Um avião particular, de matrícula brasileira PT-BSL, realizou, no mesmo dia, um pouso de emergência a 120 quilômetros de Posadas, na Argentina, sem no entanto causar vítimas. O aparelho, propriedade de um fazendeiro gaúcho, com base de operações na cidade de Santiago, no Rio Grande do Sul, tinha partido, por volta das 13 horas, da Foz do Iguaçu com destino ao Rio Grande, pilotado pelo estancieiro Darci Guerra, levando sua esposa, Marilene Manfredini de Guerra, e os acompanhantes Anton Perazzola e Rio Oliveira Laje, que, apesar do susto, saíram ilesos. As autoridades argentinas, que socorreram e alojaram os ocupantes do avião, informaram que a descida de emergência deveu-se a uma frente de tormenta formada na tarde de anteontem naquela região fronteiriça.

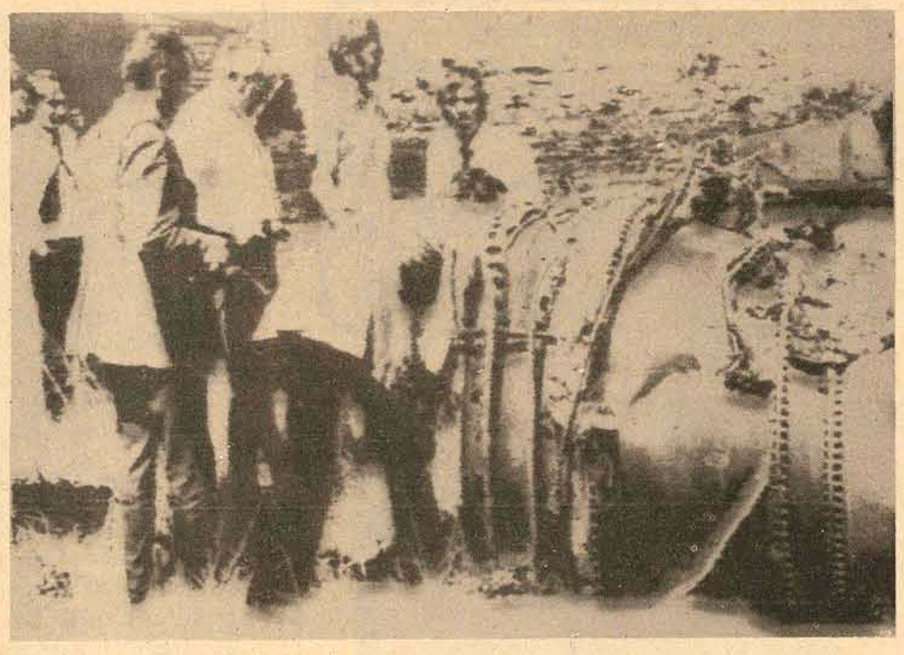

ESTADO DE SANTA CATARINA
SECRETARIA DOS TRANSPORTES E OBRAS
DEPARTAMENTO AUTÔNOMO DE EDIFICAÇÕES
EDITAL DE TOMADA DE PREÇOS Nº 18/74

AVISO

O Departamento Autônomo de Edificações torna público, para conhecimento dos interessados, que se acha aberto o Edital de Tomada de Preços no. 18/74, para o fornecimento e instalação de Um (1) CENTRO TELEFÔNICO AUTOMÁTICO (PABX), para o EDIFÍCIO DO TRIBUNAL DE CONTAS DO ESTADO DE SANTA CATARINA, EM FLORIANÓPOLIS.

O Edital, bem como quaisquer esclarecimentos, poderão ser obtidos na Sede do Departamento Autônomo de Edificações, 10o. andar do Edifício das Diretorias, à Rua Tenente Silveira, em Florianópolis, de 2a. a 6a. feira, no horário das 14:00 as 18:00 horas.

Florianópolis, em 18 de novembro de 1974.
Eng. Hélio Costa
DIRETOR GERAL

DATILÓGRAFOS

Precisa-se de dois datilógrafos(as) com amplos conhecimentos da profissão e experiência comprovada.

Inútil apresentar-se sem os requisitos acima.

Salário compatível, ótimo ambiente de trabalho, semana de 5 dias.

Apresentar-se no conjunto 703, Centro Executivo Miguel Daux, à Rua Anita Garibaldi, 19, munido de Documentos.

A.GONZAGA S/A
Precisamos de encanadores de 1a. categoria
Oferecemos:
: salário Cr$ 4,50 p/hora
: semana de 5 dias
: proteção individual e coletiva
: horas extras
Tratar no Ed. Fayal, Av. Mauro Ramos, em frente à Escola Técnica Federal de Santa Catarina.

TEATRO ALVARO DE CARVALHO
22 de Novembro (sexta-feira)
às 21 horas
Concerto de Piano
a cargo de
EUDOXIA DE BARROS
Ingressos: Cr$ 10,00 e 5,00
PRÓ-MÚSICA de Florianópolis e Departamento de Extensão Cultural da UFSC

Acervo: Biblioteca Pública SC - Hemeroteca Digital Catarinense

Horóscopo

Omar Cardoso

ÁRIES – O seu sucesso financeiro deste dia, muito dependerá da maneira como agir. Ponha sua inteligência a funcionar e evite o gasto de precipitação desnecessária que conseguirá o seu intento. Bom às viagens e ao amor.

TOURO – Muito bom dia às reuniões sociais, aos divertimentos e aos tratamentos de sua beleza física. Terá bons resultados nos negócios, no campo profissional e o aumento de sua popularidade. Cuide da saúde e do dinheiro.

GÊMEOS – Os excessos de aventuras, de contato com o sexo oposto e de orgulho pessoal, deverão ser evitados nesta sexta feira. Cuide melhor de sua vitalidade, seu setor profissional e de suas finanças. Neutro ao amor.

CÂNCER – Os amigos fiéis e de boa projeção social e monetária estarão dispostos a colaborar com você hoje. Manterá boas relações sociais, terá muito sucesso no meio em que vive e terá seus desejos e ambições concluídos.

LEÃO – Suas boas qualidades e habilidades pessoais muito influenciarão gentes importantes ao seu futuro hoje, principalmente se estas forem do signo de Touro ou Virgem. O trabalho, o romance e as empresas serão propícios.

VIRGEM – Terá suas condições mentais e psicológicas mudadas para melhor, fará viagens felizes e rendosas e terá sua posição social elevada. Contudo, seja previdente quanto aos negócios que pretende realizar.

LIBRA – Os excessos de prazeres, de estimulantes e de serviços que requeiram muito esforço físico e mental, não serão de todo favoráveis hoje. Todavia, o fluxo é bom à requisição de heranças ou legados. Neutro ao amor.

ESCORPIÃO – Dia propício aos prazeres sociais e às finanças do cônjuge. Poderá realizar associações afortunadas com nativos de Câncer, Escorpião mesmo, Virgem ou Capricórnio e fazer excelentes negócios com o sexo oposto.

SAGITÁRIO – Ganho por intermédio de empregados, servidores ou subordinados profissionalmente, está previsto para você. O fluxo astral é dos melhores ao seu estado físico e mental e aos tratamentos de saúde. Ame.

CAPRICÓRNIO – Aborrecimentos proporcionados pelos filhos ou pela pessoa amada está prevista para você hoje. Os negócios, as especulações e a empresa de suas economias darão ótimos resultados neste dia, se não precipitar nada.

AQUÁRIO – Muito bom dia para a compra e venda de artigos de uso pessoal, jóias, relógios e pedras preciosas. As empresas de dinheiro em fundos públicos e de Investimentos estão mais que favorecidas. Bom ao amor.

PEIXES – Suas qualidades mentais hoje serão excelentes. Aproveite esta virtude para realizar muito do que aspira e deseja. Fará, também, viagens bem sucedidas e negócios vantajosos.

Não venderíamos carros usados que causassem problemas para você e para nós.

Carro usado é negócio muito sério. E, por isso mesmo, levamos esse negócio com muita seriedade.

Quando vier comprar um carro usado em nossa loja, você levará um carro testado e revisado. Você levará, também, um certificado de garantia, que faz do seu carro usado algo mais do que um simples carro usado.

Depois, você contará com assistência técnica e serviços autorizados de um Concessionário de Qualidade Chevrolet.

Se você está procurando um bom carro usado, venha até a nossa loja. Isso nunca vai pesar no seu bolso, nem na nossa consciência.

Chevrolet

Plantão aos sabados e domingos

VEÍCULOS USADOS DE QUALIDADE

Nos temos os financiamentos de acordo com o seu orçamento

Hoepcke Veículos S.A.
Av. Ivo Silveira 999
Fones; 3566 - 2466

74

UM PROGRAMA
oscar berendt

colaboração, prof. A. SEIXAS NETO
sociedade, CELSO PAMPLONA
informasom, ALLAN BRAGA
comunicação, DAVINA PRATTES
phonogram-som, MIGUEL BERGLER
esportes, NEY BOTTO GUIMARÃES

DE TERÇA A SÁBADO 21,10
rádio guarujá

Cinema

Darci Costa

OMAR SHARIF/FLORINDA BOLKAN: O Direito de Amar (Le Droit D'Aimer) de Eric Lehung.

GOLPE DE MESTRE (The Sting) – Um grande golpe, na Chicago de 1936. Espetáculo que reúne novamente o trio George Roy Hill (diretor), Paul Newman e Robert Redford, que estiveram em Butch Cassidy. Filme aplaudido por grande público e que tem sido recebido com entusiasmo por certa parte da imprensa; conquistou 7 Oscars da Academia. Com este filme, o realizador coloca-se ao lado de Peter Bogdanovich e Robert Mulligan, os apologistas do cinema de nostalgia. Technicolor. Censura 18 anos. **São José 3–7,45–9,45–Coral 3–8–10 horas.**

O DIREITO DE AMAR (Le Droit D'Aimer) – Filme que reúne a dupla Omar Sharif e Florinda Bolkan; ele, prisioneiro numa ilha, ela morando próximo a essa ilha, com o desejo de rever o marido, enfrentando toda a série de dificuldades criadas pela burocracia. Direção de Ericle Hung, cineasta desconhecido, prognóstico difícil. Eastmancolor. Censura 18 anos. **Ritz 5–7,45–9,45 horas.**

TEMPOS MODERNOS, de Charlie Chaplin.

O LEITO DA MULHER AMADA, nacional com Mario Benvenutti e Nadir Fernandes. Censura 18 anos. **Roxy 2 e 8 horas. Gloria 8 horas.**

OS GANGSTERS NÃO ESQUECEM (The Outside Man) – de Ja cques Deray, com Jean Louis Trintignant e Ann Margret. Censura 18 anos. **Jalisco 8 horas.**

TODA NUDEZ SERÁ CASTIGADA, de Paulo Porto, com Darlene Gloria. Censura 18 anos. **Rajá 8 horas.**

CINEMA EXTRA

Auditório da Reitoria – 10,00 e 16,00 horas.
Ciências Ec onômicas – 21 horas.
Promoção do Clube de Cinema N. S. do Desterro/Goethe Institut/DCE.
Tonio Kroger/ longa metragem (94'), em preto e branco, de Rolf Thiele, baseado na novela de Thomas Ma nn, com Jean Claude Brialy e Nadja Tiller. Legendas em espanhol. Complemento: Jugendstil/Art Nouveau (10').

Encare o problema face à face...

borozema
pomada e solução

resolve o seu problema de pele, contra acnes, cravos, espinhas, eczemas e ulcerações simples.

Surgiu em Florianópolis a BOUTIQUE que você esperava.

Uma BOUTIQUE especializada em roupas para gestantes. Lá você encontrará cintas para estrias, meias de descanso, batinhas, maiôs, vestidos, conjuntos, enfim tudo para a futura mamãe.

B outique NILONS e FUTURA MAMÃE – rua Felipe Schmidt, 27 – Galeria Dias Velho – loja 6.

EMATIC CATARINENSE S/A.

C.G.C. 82.901.000/0001

ASSEMBLÉIA GERAL EXTRAORDINÁRIA

São convidados os senhores acionistas da Ematic Catarinense S/A. a comparecerem em sua sede social à Rua Felipe Schmidt no. 58 – 9o. andar sala 903, nesta cidade de Florianópolis, no próximo dia 18 de dezembro do corrente ano às 10:00 (dez) horas, a fim de, reunidos em Assembléia Geral Extraordinária, deliberarem sobre a seguinte ordem do dia:

a) Fixação dos honorários da Diretoria;
b) Outros assuntos de interesse social.

Florianópolis, 19 de novembro de 1974.
Fernando Baeta – Diretor Administrativo.
EMATIC CATARINENSE S/A.

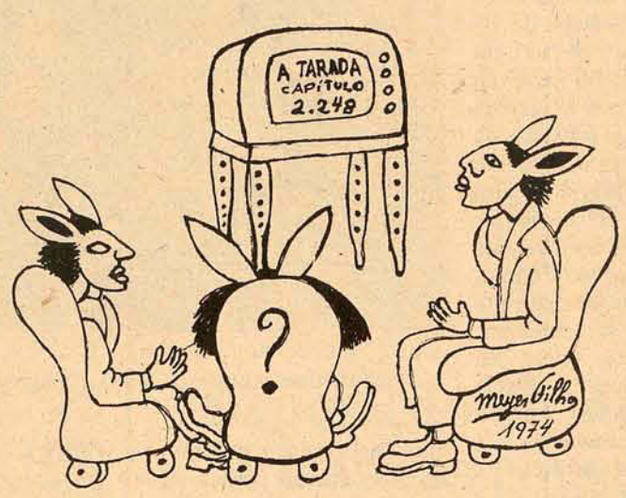

A novela televisada é um dos piores (se não o pior) acontecimentos que poderia ter acontecido para a sociedade brasileira nesta segunda metade do século XX.

–x–

Psicanalistas tentam analisar o comportamento da quase dissolvida família brasileira. A igreja pede a união para pais e filhos que se confrontam agressiva e diariamente. "Conflitos de gerações", dizem. E os culpados sempre são os guris... Claro. Não há mais diálogo. Grilos e grilos acontecem no dia-a-dia de muitas famílias. "Meu Deus, esses filhos me deixam louca", dizem as mães. E se os filhos dizem alguma coisa, lá vem pau. Não há mais paz familiar. Prá não se incomodarem, pais vão prum lado, filhos pro outro. O que é que há, pergunta a Pergunta que adora perguntar. Qualé, afinal? Pois é.

–x–

Entre os problemas que estão colaborando com a dissolução da família, está, logo na cabeça, as ditas e malditas novelas em TV. Exagero? Veremos.

–x–

Peguem uma família brasileira no horário compreendido entre o jantar e a hora de dormir. Começa que nem querem saber de jantar direito – é aquela coisa apressada, agoniada, de mal querer engolir a comida que é prá não perder um só lance da idiota da Barba Azul, ou do cretino do Machão. Se é que já não estão jantando na frente do aparelho. E a digestão? Jornal Na cional, que é interessante, não há quem consiga ver a não ser que haja duas televisões. E quando há somente uma é que a coisa pega fogo, com brigas que chegam as vias de fato e muito cara arrebentada... Fogo Sobre Terra está lá, a seguir, incendiando as cuquinhas já nem tão privilegiadas assim. Em seguida, Idolo de Pa no (pior, impossível). Prá acabar, O Espigão, que é a a melhorzinha delas.

–x–

Quem não assiste novelas (eu, felizmente, entre estes) se vai a uma reunião (e já nem consigo ir mais), não vem que não tem: o papo só gira em torno dos últimos capítulos. E as pessoas nem tomam consciência que existe, ali, uma pessoa que curte novelas no gênero. Não querem nem saber. O papo limitou. Também, o que é que querem: pais não procuram dialogar com filhos exatamente na única hora disponível. Só se abre a boca prá pedir silêncio que é prá não perder um suspiro que seja da chatérrima da Regina Duarte. Agora, se a gente 'tá a fim de assistir a um Globo Repórter ou ao JN, não há o mínimo respeito: é exatamente nessa hora que as mães, as irmãs ou as tias resolvem telefonar (prá variar o telefone está na sala da TV...) prá comentar com as amigas os capítulos recém-vistos... E quem vê TV normalmente não lê jornal nem revista – só a Amiga que é prá saber das fofocas dos seus ídolos... De pano... Logo, a desinformação é geral.

–x–

As crianças são as principais vítimas dessa loucura: passam a noite inteira assistindo tudo quanto é novela, fazendo uma confusão dos diabos e assimilando todos os problemas (problemas esses sempre em dose cavalar, sem soluções e absolutamente irreais), quando deveriam estar lendo Monteiro Lobato que é prá adquirir em base.

Os exercícios das escolas são feitos na frente da televisão, com a cuca lá, o pensamento a mil. Quem é que consegue aprender? Depois, o que se vê é essa raça de semi-analfabetos e atolada de problemas, que anda pelaí, sem ter o que fazer.

–x–

Além, e por causa disso, a noite esvaziou. Não se vê mais quase ninguém pelas ruas depois das oito. A Felipa, coitada, sente-se desprestigiada – e o Ponto Chic, às moscas.

–x–

A novela cria u m mundo irreal, absolutamente absurdo e idiota, cheio de farsas e malandragens, é uma escola para o c rime. As pessoas não mais se comunicam; o mau humor é geral. A novela em TV está arruinando a família. Está emburrando as pessoas – está criando problemas. Muitos, os adeptos da novela, dirão que estou exagerando. Mas é só esperar as consequências que estão por vir. Talvez até não se dêem conta, talvez muitos não vejam as consequências. Mas, pensem um pouquinho: TV é vício, é tóxico, é o chamado tóxico eletrônico como bem disse McLuham, o papa da comunicação. E ainda não há uma geração formada pela televisão brasileira. Os pais de agora tiveram praticamente uma educaçãoo normal. Eu mesmo tive uma educação longe da TV. E que não foi neurótica. Mas tenho crianças na minha família que tento tirá-las da frente do terrível aparelhinho, cada v ez mais colorido, cada vez mais chamativo, cada vez mais excitante. Conseguirei? Acho ddifícil. Talvez elas já estejam viciadas...

ESTADO DE SANTA CATARINA
SECRETARIA DOS TRANSPORTES E OBRAS
DEPARTAMENTO AUTÔNOMO DE EDIFICAÇÕES
EDITAL DE TOMADA DE PREÇOS Nº 19/74

AVISO

O Departamento Autônomo de Edificações torna público, para conhecimento dos interessados, que se acha aberto o Edital de Tomada de Preços no. 19/74, para o fornecimento e colocação de equipamentos para a Cozinha do Edifício do TRIBUNAL DE CONTAS DO ESTADO DE SANTA CATARINA, em Florianópolis.

O Edital, bem como quaisquer esclarecimentos, poderão ser obtidos na Sede do Departamento Autônomo de Edificações, 10o. andar do Edifício das Diretorias, à Rua Tenente Silveira, em Florianópolis, de 2a. a 6a. feira, no horário das 14:00 às 18:00 horas.

Florianópolis, em 18 de novembro de 1974
Engo. Hélio Costa
DIRETOR GERAL

Acervo: Biblioteca Pública SC - Hemeroteca Digital Catarinense

Zury Machado

O industrial Dilor Freitas de Criciúma, já há alguns dias encontra-se no Rio sendo hóspede do simpático e confortável Luxor Hotel.

–x–

A carioca Daniela, filha do pianista internacional Jacques Klein, será uma das lindas Debutantes do Baile Internacional do Golden Roon do Copacabana Palace.

–x–

Vicky – Chega ainda esta semana de sua viagem ao Canadá, a linda manequim Vicky. No exterior Vicky mostrou em desfile, a moda brasileira.

–x–

Angela Meirelles Orle, Raquel Carolina Piazza de Souza, Lourdes Helena Dias e Tereza Evangelista já há alguns dias encontra-se no Rio para a noite de gala que se realizará amanhã no Golden Roon do Copa. Os brotos em foco, no Baile Internacional vão representar nosso Estado, festa promovida por Barão José Siqueira que terá sua renda em favor da Casa Maternal Melo Matos.

–x–

Ricardo – Ricardo Boabaid de Carvalho, um moço em foco na sociedade, prepara-se para sua formatura de Bacharel em Direito, dia 8 próximo.

–x–

Roston Nascimento, eficiente chefe de gabinete da Secretaria do Desenvolvimento Econômico, está de viagem marcada para São Paulo e Rio.

–x–

Foi bastante elogiado nos meios políticos, intelectuais e sociais, a crônica escrita pelo ministro Luiz Galotti em "O Globo", comentando sobre a vida social política, do saudoso Senador Ivo d'Aquino.

–x–

Flora Decoração, agora em sua nova casa à rua Ângelo La Porta, está recebendo móveis da capital paulista, os últimos lançamentos das grandes indústrias de móveis.

–x–

Com grande sucesso terminou ontem no salão nobre do Palácio Barriga Verde, a exposição dos belíssimos trabalhos do artista plástico, Dimas Rosa.

–x–

Falando em exposição quem vai expor sua arte primitiva, no salão nobre do Palácio Barriga Verde, dia 25 próximo, é a pintora Nini. Os convites feitos pelo senhor Presidente da Assembléia Legislativa, Deputado Zany Gonzaga, já estão circulando no mundo artístico, cultural e social da capital.

–x–

No Rio – Sônia e José Procopiacki um casal elegante da sociedade de Itajaí, já há alguns dias estão circulando no Rio. O casal Procopiacki é hóspede do magestoso Schereton.

–x–

Elogios – Selma e George Wildi, um casal elegante de nossa sociedade, continua recebendo elogios pela belíssima recepção que ofereceram a convidados, por ocasião do casamento de sua filha Jeanine, com o sr. Aldo Varela Junior.

–x–

Óculos – Já estreando o óculos estrangeiro da coleção 75, da "Ótica Scussel", o elegante jornalista Marcílio Medeiros Filho.

–x–

Já restabelecida está chegando de São Paulo e encontra-se em repouso no seu apartamento de veraneio em Camboriú a sra. Laura Carriço de Oliveira.

–x–

Noivado – Renata, filha do casal Marilia e Francisco Pseilsticher, domingo recebeu aliança de noivado, o jovem acadêmico Alencar de Souza Filho. Na residência do casal Pseilsticher, em Itajaí, o acontecimento foi comemorado com um jantar.

–x–

Viagem – Pelo vôo da Transbrasil, viaja hoje para o Rio onde amanhã estará na noite de gala do Copacabana Palace, Carlos Paulo Pseilsticher.

–x–

FESTIVAL – Logo mais, no Praia Clube em Coqueiros, numa promoção da Turma de Odontolandos 1o. Semestre 75, terá início o 5o. Festival Universitário da Cerveja. O Festival dever´ ater continuidade amanhã e domingo com dez mil litros de chope para os que comparecerem.

–x–

Dra. Moema – Após participar de 11 a 15 do corrente da VII Jornada Sul Riograndense de Ginecologia e Obstetrícia, realizada em Porto Alegre, regressou a Florianópolis, a dra. Moema Desjardins, onde já reiniciou atividades médicas. A dra. Moema é membro efetivo do Departamento Científico de Ginecologia e Obstetrícia da Associação Médica do Rio Grande do Sul.

–x–

O Instituto do Patrimônio Histórico e Artístico Nacional (Iphan) e a Prefeitura Municipal de Florianópolis convidando para a reabertura da Casa de Vitor Meirelles, hoje, às 18 horas.

Heloisa Helena Mendes Pinto, na última semana festejou 15 anos.

A moda Verão 74/75 para as mulheres e cavalheiros elegantes.

Som

MAIS UM LANÇAMENTO EM LP DA "DIVINA ELIZETH CARDOSO".

A SOM INDÚSTRIA E COMÉRCIO (discos COPACABANA) acaba de lançar mais um LP da Divina Elizeth Cardoso com o título "DISCO DE OURO" reunindo as mais belas composições da música popular brasileira e com aquela interpretação que só Elizeth sabe dar. Encontramos neste LP "NOSSOS MOMENTOS" e "CANÇÃO DA MANHÃ FELIZ" dos compositores Haroldo Barbosa e Luiz Reis, "APELO" de Baden Powell e Vinícius de Moraes, CANÇÃO DE AMOR de Chocolate e Elano de Paula, PRECISO APRENDER A SER SÓ de Paulo Sérgio e Marcos Valle, DÁ-ME TUAS MÃOS de Erasmo Silva e Jorge de Castro, finalizando o Lado A deste sensacional LP de Seresta com a fábula de composição de Sérgio Bittencourt "NAQUELA MESA" uma das mais belas homenagens já prestadas a Jacó do Bandolin. Aliás, a interpretação de Elizeth Cardoso nessa música é algo mais a acrescentar na beleza da composição. pois Elizeth admirava e era admirado por Jacó.

No Lado B do LP temos "SEI LÁ MANGUEIRA" um sambão gostoso pacas de Paulino da Viola e Hermínio Bello de Carvalho, com um acompanhamento do regional que transforma o samba numa pérola musical sendo uma das fortes deste LP.

Depois de "SEI LÁ MANGUEIRA" encontramos "BARRACÃO" de Luiz Antônio e Teixeira, outra jóia do repertório de Elizeth que foi gravada também pelo MUSEU DA IMAGEM E DO SOM, ao vivo, contando com a participação do próprio Jacó do Bandolin e que neste LP apresenta toda a sua pujança de som e interpretação, apesar de não ser a mesma gravação do Museu, mas também com Jacó, que por sinal dá um senhor show no solo.

Neste LP "ELIZETH CARDOSO – DISCO DE OURO" da Copacabana temos ainda "É LUXO SÓ" uma das composições premiadas de Ary Barroso em parceria com Luiz Peixoto e apresentada no estilo próprio da época do Ary. "MULATA ASSANHADA" de Ataulfo Alves tem uma interpretação gostosa, calma e marcada, "NA CADÊNCIA DO SAMBA" de Ataulfo e Paulo Gesta também tá na mesma faixa de interpretação da "MULATA ASSANHADA", "FOI UM RIO QUE PASSOU EM MINHA VIDA" de Paulinho da Viola e "EU BEBO SIM" de Luiz Antônio e João do Violão, são as duas últimas faixas do lado B deste LP. Mais uma vez ELIZETH CARDOSO, mais uma vez um senhor LP para o pessoal que curte a "Divina" sacar repetidamente as mais belas composições da MPB. É uma pedida jóia pra seresta.

NABOR PRAZERES

AKI
MODA JOVEM
FLORIANÓPOLIS-ITAJAÍ

CORUJÃO

RESTAURANTE - PIANO – DRINK
(O melhor camarão da Lagoa)
MÚSICA AO VIVO – COZINHA INTERNACIONAL
PASSE HORAS AGRADÁVEIS NO MAIS LINDO RECANTO DO BRASIL, AO SOM DE FLAVINHO e seu ÓRGÃO ELETRÔNICO
LAGOA DA CONCEIÇÃO – (DEFRONTE AO POSTO).

DESTRUAM TUDO! MATEM TODOS! EXPLODAM TÔDAS AS MUNIÇÕES!

sábado 23 horas
cine espetacular
ROCK HUDSON SYLVA KOSCINA EM
"NINHO DE VESPAS"
(Hornets' Nest)
CO-ESTRELADO POR SERGIO FANTONI
TV CULTURA · canal 6
MÚSICA DE ENNIO MORRICONE
CÔR DE LUXE
United Artists
Entertainment from Transamerica Corporation

Acervo: Biblioteca Pública SC - Hemeroteca Digital Catarinense

Marfiso Automóveis.

RUA: GAL. GASPAR DUTRA – ESQ. AFONSO PENA fone 6597
ESTREITO – FPOLIS.

CORCEL LDO – AMARELO PIERROT ..... OK
DODGE 1800 – AMARELO CÍTRICO ..... OK
VOLKSWAGEN 1500 – VERMELHO RUBI ..... OK
VOLKSWAGEN 1500 – BRANCO LOTUS ..... OK
OPALA CUPÊ – VERMELHO VINHO ..... OK
OPALA CUPÊ – BRANCO EVEREST ..... OK
CHEVETTE – BRANCO EVEREST ..... OK
VOLKSWAGEN 1500 – VERDE MARÍTIMO 1974
VOLKSWAGEN 1500 – BRANCO LOTUS 1974
VOLKSWAGEN 1500 – AMARELO SAFARI 1973
VOLKSWAGEN 1300 – AZUL DIAMANTE 1972
OPALA CUPÊ – AZUL 1972

Veículos OK e usados de qualquer marca da linha Nacional.

Amauri PEÇAS E VEÍCULOS LTDA.

REVENDEDOR AUTORIZADO

ESTOQUE DE VEÍCULOS

SP2 – BEGE ALABASTRO ..... OK
PASSAT BRANCO ..... OK

FUSCÃO – Branco Lotus 1973
FUSCÃO – Verm. Montana 1972
FUSCÃO – Verm. Montana 1970
FUSCÃO – Amarelo 1972
FUSCÃO – Bege Claro 1971

CORCEL STD – Preto Bali 1973
CORCEL 4 P – Branco 1973
OPALA COUPE – Verde Metálico 1972
CHEVETTE – Rosa Pantera 1974
DODGE RT – Branco c/Vinil 1973
KARMANN GHIA – Vermelho 1972

PAGAMOS O MELHOR PREÇO PELO SEU VEÍCULO.

POSSUIMOS VEÍCULOS VOLKSWAGEN OK
VEÍCULOS USADOS DE QUALQUER MARCA
R. GASPAR DUTRA – 90 ESTREITO
FONES – 6312 – 6628 – 6632
Florianópolis.

CARIONI COM. AUTOMÓVEIS LTDA.
Av. Rio Branco, 53 - Fone 3966

CORCEL CUPÊ 1972
Volks Sedan 1300 1968
Kombi Luxo 1970
Variant Branca 1972
Fuscão 1500 1973

CARIONI – Tradição e conceito no ramo de automóveis.

C. RAMOS S.A.

O mais antigo revendedor autorizado Volkswagen de Florianópolis, lhe dá a certeza da melhor compra e a tranquilidade da melhor assistência técnica.
Telefones: 2250, 6244 – 6381 – 6585.

C. RAMOS S.A. ENTENDE DE VOLKSWAGEN

VEÍCULOS USADOS

TIPO:	COR:	ANO:
1300 – Amarelo Texas		1973
1300 – Azul Diamante		1970
1300 – Vermelho		1968
1500 – Branco Lotus		1973
1500 – Azul Pavão		1970
Brasília – Azul Caiçara		1974
TL 4 portas – Vermelho Montana		1973
1600 4 portas – Azul Diamante		1970

Dispomos de motores 1300, 1500 e 1600 novos ou recondicionados à base de troca

GATÃO AUTOMOVEIS
Francisco Tolentino, 13 – Fone 2980

1300 – Branco Lotus ..... OK
1500 – Vermelho Montana 1972
TL – Ocre Marajó 2 Portas 1973
Opala 4 Portas – Azul 1971

COMPRAMOS SEU CARRO À VISTA

JENDIROBA AUTOMÓVEIS LTDA.
R. Sandanha Marinho Esq. de João Pinto
FONES: 4673 – 2952

OPALA VÁRIAS CORES 1974
CHEVETTE VÁRIAS CORES 1974
DODGE 1.800 VÁRIAS CORES 1975
DODGE 1.800 VÁRIAS CORES 1974
CORCEL GT 1973
CORCEL 1972
DODGE CHARGER RT 1971
DODGE DART 1971
VOLKS 1971
OPALA 1970
LANCHA FIBRA DE VIDRO VÁRIOS MODELOS

NÃO FECHAMOS PARA ALMOÇO
COMÉRCIO DE AUTOMÓVEIS, BARCOS
Financiamentos até 36 meses

BEIRA MAR
COMERCIAL BEIRA MAR VEICULOS E REPRESENTAÇÕES LTDA.

Av. Rubens de Arruda Ramos (Beira Mar Norte), 210
Fone – 4377

MAVERICK BRANCO SUPER EQUIPADO 1974
OPALA AMARELO CUPÊ ESPECIAL 1973
OPALA VERMELHO 4 PORTAS 1970
VOLKS 1500 AZUL PAVÃO 1972
VOLKS 1500 AZUL NAPOLI 1971
VOLKS 1300 BEGE CLARO 1971
VOLKS 1300 BEGE 1969
VOLKS 1300 VERMELHO 1968
VOLKS 1200 AZUL 1966

ATENDEMOS ININTERRUPTAMENTE DAS 8,00 ÀS 19,00 HORAS.

ALFREDO DA SILVA
e
CELSO WIGGERS
ADVOGADOS

causas cíveis – criminais – trabalhistas
Aluguel – compra – venda
administração de imóveis.
Rua dos Ilhéus, 22 cj. 8 – Ed. Jorge Daux – Fpólis
Av. Pres. Kennedy, 73 – Campinas – S. José.

MINISTÉRIO DA EDUCAÇÃO E CULTURA
ESCOLA TÉCNICA FEDERAL DE SANTA CATARINA
AVISO DE EDITAL

De ordem do Sr. Diretor, torno público que se encontra afixado na Portaria da Escola Técnica Federal de Santa Catarina, à Avenida Mauro Ramos, no. 150, nesta Capital, Edital de Tomada de Preços no. 02/74, para construção de um "Canteiro de Obras" do curso de Edificações.

O prazo de entrega das propostas será às 15 horas do dia 03 de dezembro do corrente ano.

Cópia do projeto e maiores informes poderão ser obtidos no setor de Compras da Escola, no mesmo endereço, no horário de expediente normal.

Florianópolis, 19 de Novembro de 1974.
ALUÍSIO DOBES
– Secretário Geral –

DEPARTAMENTO CENTRAL DE COMPRAS
TOMADA DE PREÇOS No. 74–0755
AVISO

O DEPARTAMENTO CENTRAL DE COMPRAS torna público, para conhecimento dos interessados que receberá propostas de firmas habilitadas preliminarmente, nos termos do Decreto GE. 8.755 de 15.12.69, até as 15 horas no dia 02 de Dezembro de 1974, para o fornecimento de "PNEUS E CÂMARAS".

O Edital encontra-se afixado na sede do DEPARTAMENTO CENTRAL DE COMPRAS, à Avenida Mauro Ramos no. 212, em Florianópolis, Estado de Santa Catarina, onde serão prestados os esclarecimentos necessários e fornecidas cópias de Edital.

Florianópolis, em 20 de novembro de 1974
JOÃO JORGE DE LIMA
Diretor Geral

DEPARTAMENTO CENTRAL DE COMPRAS
TOMADA DE PREÇOS No. 74–0754
AVISO

O DEPARTAMENTO CENTRAL DE COMPRAS torna público, para conhecimento dos interessados que receberá propostas de firmas habilitadas preliminarmente, nos termos do Decreto GE. 8.755 de 15.12.69, até as 15 horas no dia 02 de Dezembro de 1974, para o fornecimento de "MÁQUINAS PARA ESCRITÓRIO".

O Edital encontra-se afixado na sede do DEPARTAMENTO CENTRAL DE COMPRAS, à Avenida Mauro Ramos no. 212, em Florianópolis, Estado de Santa Catarina, onde serão prestados os esclarecimentos necessários e fornecidas cópias de Edital.

Florianópolis, em 20 de novembro de 1974
JOÃO JORGE DE LIMA
Diretor Geral

DEPARTAMENTO CENTRAL DE COMPRAS
TOMADA DE PREÇOS No. 74–0753
AVISO

O DEPARTAMENTO CENTRAL DE COMPRAS torna público, para conhecimento dos interessados que receberá propostas de firmas habilitadas preliminarmente, nos termos do Decreto GE. 8.755 de 15.12.69, até as 15 horas no dia 03 de Dezembro de 1974, para o fornecimento de "MATERIAL DE EXPEDIENTE".

O Edital encontra-se afixado na sede do DEPARTAMENTO CENTRAL DE COMPRAS, à Avenida Mauro Ramos no. 212, em Florianópolis, Estado de Santa Catarina, onde serão prestados os esclarecimentos necessários e fornecidas cópias de Edital.

Florianópolis, em 20 de novembro de 1974
JOÃO JORGE DE LIMA
Diretor Geral

DEPARTAMENTO CENTRAL DE COMPRAS
TOMADA DE PREÇOS No. 74–0752
AVISO

O DEPARTAMENTO CENTRAL DE COMPRAS torna público, para conhecimento dos interessados que receberá propostas de firmas habilitadas preliminarmente, nos termos do Decreto GE. 8.755 de 15.12.69, até as 15 horas no dia 03 de Dezembro de 1974, para o fornecimento de "FOTO–CINEMATOGRÁFICOS".

O Edital encontra-se afixado na sede do DEPARTAMENTO CENTRAL DE COMPRAS, à Avenida Mauro Ramos no. 212, em Florianópolis, Estado de Santa Catarina, onde serão prestados os esclarecimentos necessários e fornecidas cópias de Edital.

Florianópolis, em 20 de novembro de 1974
JOÃO JORGE DE LIMA
Diretor Geral

DEPARTAMENTO CENTRAL DE COMPRAS
TOMADA DE PREÇOS No. 74–0751
AVISO

O DEPARTAMENTO CENTRAL DE COMPRAS torna público, para conhecimento dos interessados que receberá propostas de firmas habilitadas preliminarmente, nos termos do Decreto GE. 8.755 de 15.12.69, até as 15 horas no dia 02 de Dezembro de 1974, para o fornecimento de "MÓVEIS DE AÇO".

O Edital encontra-se afixado na sede do DEPARTAMENTO CENTRAL DE COMPRAS, à Avenida Mauro Ramos no. 212, em Florianópolis, Estado de Santa Catarina, onde serão prestados os esclarecimentos necessários e fornecidas cópias de Edital.

Florianópolis, em 20 de novembro de 1974
JOÃO JORGE DE LIMA
Diretor Geral

DEPARTAMENTO CENTRAL DE COMPRAS
TOMADA DE PREÇOS No. 74–0756
AVISO

O DEPARTAMENTO CENTRAL DE COMPRAS torna público, para conhecimento dos interessados que receberá propostas de firmas habilitadas preliminarmente, nos termos do Decreto GE. 8.755 de 15.12.69, até as 15 horas no dia 04 de Dezembro de 1974, para o fornecimento de "PAPÉIS EM GERAL".

O Edital encontra-se afixado na sede do DEPARTAMENTO CENTRAL DE COMPRAS, à Avenida Mauro Ramos no. 212, em Florianópolis, Estado de Santa Catarina, onde serão prestados os esclarecimentos necessários e fornecidas cópias de Edital.

Florianópolis, em 20 de novembro de 1974
JOÃO JORGE DE LIMA
Diretor Geral

ORAÇÃO AO DIVINO ESPIRITO SANTO

Espírito Santo. Tu que me esclareces em tudo, que iluminas todos os caminhos que eu atinja meu ideal. Tu que me dás o dom Divino de perdoar o mal que me fazem que em todos os instantes de minha vida estás comigo quero neste curto diálogo agradecer por tudo e confirmar uma vez que não quero separar-me de ti. Por maior que seja a ilusão material, não será o mínimo da vontade que sinto de um dia estar contigo e todos os meus irmãos na glória perpétua.

Agradeço-te uma vez mais.

A pessoa deverá fazer esta oração 3 dias seguidos sem fazer o pedido. Dentro de 3 dias será alcançada a graca por mais difícil que seja. Publicar assim que receber a graça. Z.A.B.

DOCUMENTO PERDIDO

Foi perdido o Certificado de Propriedade do veículo marca Volkswagen–Kombi, no. 62, cor azul, Motor B–92671 Chassis B2–045915, placas SX–0060, pertencente ao Sr. Pedro José de Oliveira.

CERTIFICADO EXTRAVIADO

Foi extraviado o certificado de propriedade do veículo placa JE–0237, marca Mercedes Benz, ano 73, chassis 34403316042655 da Empresa Braçonortense Ltda.

BELISSIMA CHACARA

No município de Balneário Camboriú, próximo ao Hotel Plaza Itapema, com 150.000 metros quadrados, próximo da praia. Tendo boa casa, com água encanada, luz e força, árvores frutíferas, plantações, barracões para criação de frango, estábulo de vacas. Ótima pastagem. Preço Cr$ 450.000,00. Metade de entrada e saldo facilitado.
Tratar fone 4128.

APARTAMENTO CENTRO

NO EDF. VISCONDE – RUA VISCONDE DE OURO PRETO, COM 2 QUARTOS, SALA, COZINHA, 2 BANHEIROS E ÁREA DE SERVIÇO. – PREÇO: Cr$ 150.000,00
TRATAR NO EDF. DIAS VELHO SALAS 16 e 17 ou FONE 3537 – REGIS IMÓVEIS CRECI 142.

CASA

NA RUA ANTONIO CARLOS FERREIRA FINAL DA AGRONÔMICA CASA DE ALVENARIA COM 2 QUARTOS, SALA, COPA–COZINHA, BANHEIRO, ABRIGO PARA CARRO.
PREÇO: Cr$ 80.000,00
TRATAR NO EDF. DIAS VELHO SALAS 16 e 17 OU FONE 3537
REGIS IMÓVEIS – CRECI 142

TERRENO

NA RUA THOMAZ DE AQUINO COM 995 m2, NA TRINDADE, PERTO DA UNIVERSIDADE
PREÇO: Cr$ 60.000,00
TRATAR NO EDF. DIAS VELHO SALAS 16 e 17 OU FONE 3537
REGIS IMÓVEIS – CRECI 142

ALUGA-SE:

Apartamento sito na Av. Osmar Cunha, no. 22.
Tratar na Rua Saldanha Marinho, 2– Conj. 201.

CONJUNTO PARA ESCRITÓRIO CENTRO

Aluga-se no Edifício Aplub, andar alto, constando de recepção acarpetada, ampla sala com sinteko e banheiro.
Informações fone 4550.

INDÚSTRIA CARBOQUÍMICA CATARINENSE S/A – ICC
CGC–MF – 83881433/001
ASSEMBLEIA GERAL EXTRAORDINÁRIA
EDITAL DE CONVOCAÇÃO

Ficam convocados os Senhores Acionistas da Indústria Carboquímica Catarinense S/A – ICC, a se reunirem em Assembléia Geral Extraordinária, em sua Sede Social, à Avenida Rio Branco, 158, em Florianópolis, Estado de Santa Catarina às 17,00 horas do dia 27 de novembro de 1974, para deliberaram sobre a seguinte Ordem do Dia, em decorrência da Lei no. 6101 de 12 de setembro de 1974:

ORDEM DO DIA

1. Aumento do Capital Social, de Cr$ 20.000.000,00 (vinte milhões de cruzeiros) para Cr$ 160.405.800,00 (cento e sessenta milhões, quatrocentos e cinco mil e oitocentos cruzeiros), mediante subscrição em dinheiro, pelos atuais acionistas da empresa.
2. Transferência da Sede Social de Florianópolis para a cidade de Imbituba – SC.
3. Alteração dos Estatutos (Arts. 1o., 2o., 3o., 5o. e 9o.).
4. Outros Assuntos de Interesse da Empresa.

Florianópolis, 14 de novembro de 1974
Danilo Augusto Ferreira Montenegro
Presidente
Republicado por haver saido com incorreção dias: 14, 17 e 19/11.

A CICLO – CIA. BRASILEIRA DE SERV. FIDUCIÁRIOS, solicita a todos os seus clientes em atraso com suas mensalidades, o comparecimento urgente em seus escritórios, a fim de regularizarem seus débitos, evitando assim, terem seus nomes cadastrados no S.P.C. – SERVIÇO DE PROTEÇÃO AO CRÉDITO.

ITAJAÍ – R. Hercílio Luz, 86 salas 3/4.
JOINVILLE – R. 15 de Novembro, 357 S/loja Salas 3/4 Galeria Marcos Grossembacher.
BLUMENAU – R. 7 de Setembro 967, 2o. andar sala 205.
LAGES – R. Correia Pinto s/n Edf. Araucária.
FLORIANÓPOLIS R. Deodoro 22, 3o. andar, salas 34/35.
CRICIÚMA – R. Conselheiro João Zanette 55, 1o. andar.
TUBARÃO – R. S. Manoel 30, salas 11, 12 e 13.

ASSESSORIA JURÍDICA

MISSA DE 1 ANO

Netos, nora, filhos e genro de ADELINA MORAIS ESPEZIM convidam parentes e amigos para a Missa de 1o. ano que realizar-se-á na Capela Nosso Senhor dos Passos no Hospital de Caridade, nesta cidade, no dia 29 do corrente, às 19 horas.

VENDE-SE

APARTAMENTO no nono andar do Edifício Renoir, em fase de acabamento, situado à Avenida Rubens de Arruda Ramos "Baía Norte", contendo: – uma suite, dois dormitórios, living e jantar conjugados, banheiro social, copa-cozinha, dependência de empregada, área de serviço, garage, armários embutidos nos dormitórios e cozinha, carpet na parte íntima, parquet com sinteko na parte social, piso de mármore nos banheiros e sacada, cofre embutido, ar condicionado na suite, telefone, nautilus, filtro de água, aquecedor a gás com gás centralizado.
Preço: Cr$ 370.000,00, com parte financiada. Tratar no cartório do Estreito ou pelo telefone 6227.

CONSTRUTORA JOWI

AV. IVO SILVEIRA, 4.501 – FONE: 64-53
CONSTRÓI SUA CASA FINANCIADA EM ATÉ 240 MESES.
COMPRA OU VENDE SEU IMÓVEL
Creci–17

NECESSITA

DISTRIBUIDORA DE DOCES AZEVEDO LTDA, necessita de Vendedores que possuam condução. Rua Artista Bittencourt, 36 – Fundos – Fpolis.

KARMANN - 68

Vendo Equipado. Ver e tratar à rua Tolentino de Carvalho no. 15 – Estreito – Telefone 6281 – Sr. Jorge.

MOÇO

Com prática de escritório, boa datilografia, preferivelmente com prática de faturamento e controle de contas a receber, sexo masculino, para trabalhar em horário integral. As pessoas interessadas em trabalhar na Indústria Sul Brasileira de Pescados S/A, deverão se apresentar à Rua Bernardino Vaz, 29 – 1o. andar – Estreito, no horário comercial.

EDITAL

A ASSOCIAÇÃO PROFISSIONAL DO COMÉRCIO VAREJISTA DE COMBUSTÍVEIS MINERAIS DE FLORIANÓPOLIS

Nos Termos do art. 11 § único e art. 12 dos estatutos sociais, e das disposições legais em vigor, ficam pelo presente convocados os associados ao goso dos seus direitos sociais para uma assembléia extraordinária, a realizar-se no dia 10 de dezembro de 1974 p.f., às 20 horas, no Auditório da Federação do Comércio do Estado de Santa Catarina, à Rua Felipe Schmidt, 117, a fim de deliberarem sobre a seguinte ordem do dia:

a) conveniência de ser requerido o reconhecimento da ASSOCIAÇÃO como SINDICATO;
b) assuntos gerais.

Florianópolis, SC, 21 de novembro de 1974.
Cândido Zapelino Sobrinho – Presidente.

SINDICATO DOS TRABALHADORES EM EMPRESAS DE TELECOMUNICAÇÕES E OPERADORES DE MESAS TELEFÔNICAS NO ESTADO DE SANTA CATARINA

EDITAL DE CONVOCAÇÃO

ASSEMBLÉIA GERAL EXTRAORDINÁRIA

De acordo com os Art. 24, 25, 26 e 27 dos Estatutos desta Entidade, ficam convocados os senhores associados para a Assembléia Geral Extraordinária, a realizar-se em sua sede: à Rua João Pinto, 21, 2o. Andar, conj. 6 – em Florianópolis – dia 25 de Novembro corrente, às 18:00 H em 1a. convocação, caso não haja quorum suficiente, às 18:30 H, em 2a. convocação, com qualquer número de presentes, para deliberarem sobre a seguinte:

ORDEM DO DIA

1 – Aprovação de Acordo com a TELECOMUNICAÇÕES BRASILEIRAAS S/A – TELEBRÁS – para mudança de data de reajuste salarial da Categoria, conforme Resolução 307/74, do CNPS.

Florianópolis, 21 de Novembro de 1974.
Odair Santos da Cunha
PRESIDENTE

A ESCOLA "SANTA CATARINA", DIVULGA LISTA DE BOLSAS DE ESTUDOS

O valor total anual para cada aluno é variável entre Cr$ 159,00 e Cr$ 445,00.

Os alunos contemplados com a bolsa de estudo, foram os seguintes:

Carlos Henrique Monguilhot,
Fábio Nascimento,
Gianne Beatriz Monguilhot,
Iete Terezinha Valente,
Júlio C. de Oliveira,
Luiz Carlos dos Santos,
Luciano Felipe Rodrigues,
Marcelo Vargas,
Rose Meri Bittencourt,
Valdete Catarina Pereira,
Vânia Lúcia Pereira.

Diretora – Geni Cicatto.

Acervo: Biblioteca Pública SC - Hemeroteca Digital Catarinense

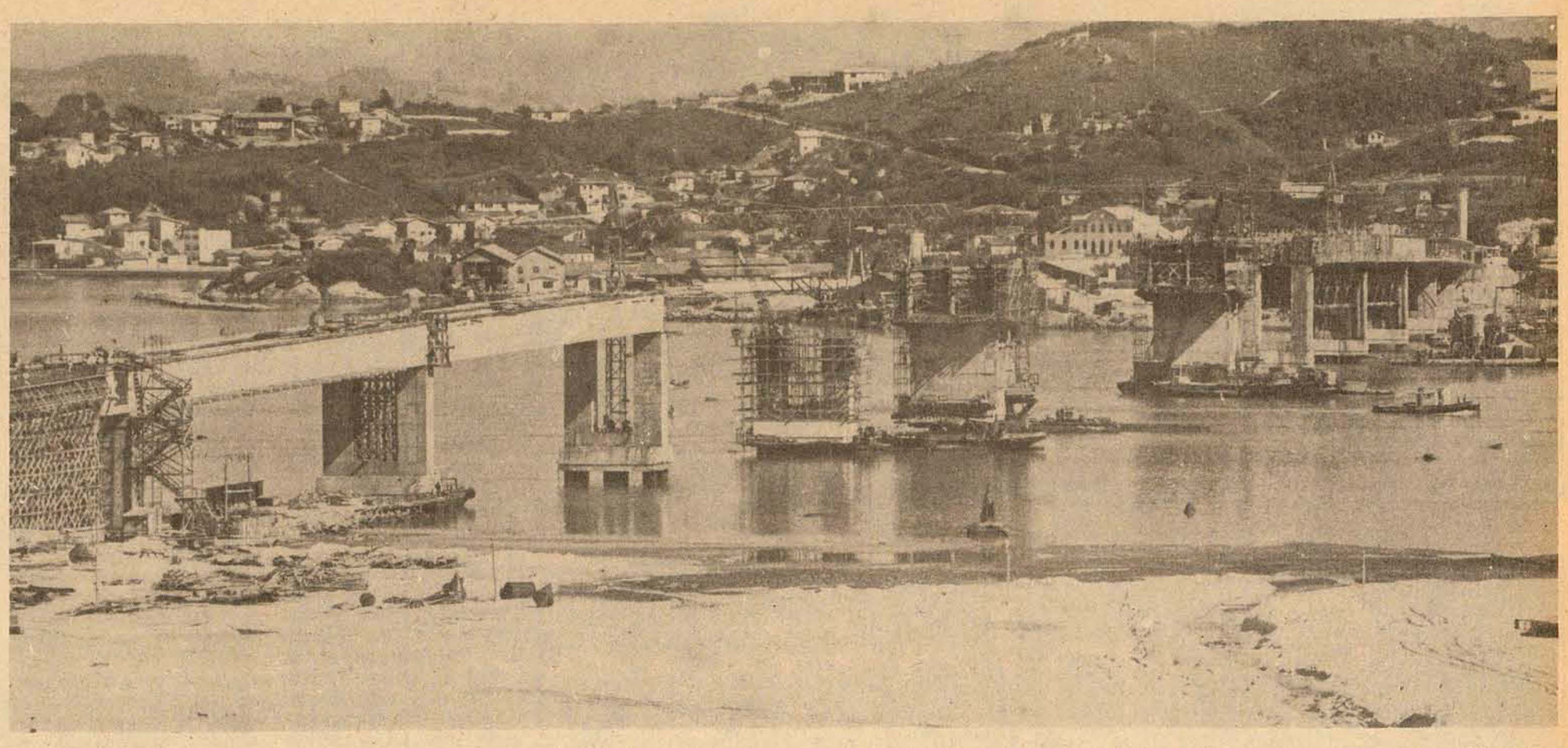

O Governador Colombo Salles prometeu um lugar ao sol e outra vez perto do mar aos clubes náuticos. Talvez próximos da ex-Ilha do Carvão.

Novas esperanças para o remo

ALDÍRIO SIMÕES DE JESUS

Com o aterro, a raia ficou longe e os remadores precisam de duplo preparo físico: para remar e carregar o barco. E o esporte decai.

A travessia do galpão até a raia é muito mais penosa que a disputa. E o transporte por mais de um quilômetro danifica os barcos.

Talvez porque a natureza tenha sido por demais pródiga com a ilha, cuja costa é rendada de enseadas e duas baías abrigadas – há quem diga ser a única no mundo – um mar hospitaleiro e navegável nos 12 meses do ano, Florianópolis tenha se destacado no remo brasileiro e Sul-Americano e que os dirigentes orgulhosamente dizem ser o único esporte que realmente honrou Santa Catarina.

Só que de dois anos para cá as coisas se modificaram. Não a paisagem, mas as condições de manter o remo ativo. O aterro da baía sul veio em benefício do necessário desenvolvimento de Florianópolis, mas em prejuízo dos clubes de remo da capital – o Riachuelo, o Aldo Luz e o Martinelli – tudo por falta de um planejamento cuidadoso.

Com a chegada do aterro os clubes foram afastados do mar, os atletas passaram a fugir das sociedades e os que permanecem, ainda ligados por famílias tradicionais do remo têm que carregar os barcos nas costas numa distância de quase um quilômetro. Os poucos associados que ainda restavam não tiveram mais motivação para continuar contribuindo com os clubes, dificultando assim cada vez as condições de sobrevivência das sociedades, que passaram a viver num ostracismo tão grande quanto o lençol de areia que cobre a orla da baía sul.

A PROMESSA

Mesmo antes da chegada do aterro há dois anos atrás, o remo da capital já claudicava, devido à falta de apoio das autoridades responsáveis com o esporte amador. Os velhos barcos, muitos ainda importados, aos poucos iam se destruindo e as flotilhas não se renovavam. Assim sendo, os clubes iam "remendando" as suas embarcações já consideradas obsoletas e sem condições de competir com as modernas flotilhas dos grandes centros. Mas ainda restava um alento dos velhos dirigentes. A renovação do quadro atlético acontecia a cada ano, os jovens procuravam os clubes, e o mar generoso estava ali, na porta.

À medida que o aterro se projetava contra os clubes as dificuldades dos remadores aumentavam e a cada dia que passava diminuíam os barcos que saíam diariamente para os treinamentos. E o Martinelli tomou a primeira providência.

Sentindo que os barcos estavam sendo destruídos durante a travessia do aterro, amolecendo toda a estrutura das embarcações, Argemiro Cabral, na época presidente, cancelou todas as atividades do clube. O Martinelli, que tem a melhor flotilha do Estado e o clube que se encontra em melhores condições financeiras, encampou todos os barcos e os conservou nos cabides à espera de uma solução.

Muita coisa se falava em torno da situação do remo; as conclusões eram as mais diversas, mas definição não existia, como acontece até hoje.

A 2 de dezembro de 1973, o Clube de Regatas Aldo Luz reformou alguns barcos e para a solenidade de batismo convidou o Governador Colombo Machado Salles. Num domingo pela manhã, com os barcos estendidos frene ao galpão, o Chefe do Executivo compareceu de terno branco acenando para todos. Ali estava presente o mundo do remo de Florianópolis, até então cheio de esperanças. Depois do batismo dos barcos, em ato que contou inclusive com a presença do presidente do clube, Aderbal Ramos da Silva, o Governador falou aos presentes. Ressaltou a sua admiração pelo remo, os antigos clubes da velha Laguna e falou da situação do remo de Florianópolis.

Dirigentes, atletas, torcedores e a imprensa presenciaram Colombo Salles que fez questão de empenhar a sua palavra ao dizer que "este será o ano do remo".

Hoje, a pouco mais de 30 dias do término do ano, a situação continua a mesma, indefinida. Enquanto isso os presidentes dos clubes já não sabem mais para quem apelar, pois a promessa do Governador ainda não foi cumprida.

ESPERANÇA

Com o Martinelli inativo, o Aldo Luz continuou lutando para manter o clube em atividades. Eurico Hosterno, motivado com a promessa do Governador, continuou treinando seus atletas. E só agora com a sua flotilha parcialmente destruída, e com uma meia dúzia de remadores se exercitando mas para passar o tempo é que caiu na realidade. Até mesmo o carrinho especialmente construído para conduzir os barcos ficou obsoleto, devido ao novo aterro para os acessos da ponte.

O Riachuelo, menos prejudicado com o aterro, também acha impraticável fazer remo nestas condições, procura fazer promoções internas para manter o quadro atlético sempre em contato com o clube, com a diretoria se reunindo sempre às segundas-feiras.

Antes havia o mar próximo aos clubes, e as dificuldades eram o material náutico. Hoje, o Conselho Nacional de Desportos, através do CRD, tem colaborado com as sociedades com a doação de várias embarcações inclusive ao interior. A UFSC acaba de construir um tanque de treinamento e já no próximo ano vai entregar remadores já com experiência inicial aos clubes, em condições de formar guarnições sem prejuízos de estragar os barcos, coisa normal para quem é iniciante. As perspectivas são as melhores possíveis, mas o fundamental, a construção dos novos galpões ainda é um incógnita.

A indecisão do Poder Público em decidir a situação do remo de Florianópolis, além do prejuízo dos clubes, resultaram no sub desenvolvimento da Federação Aquática de Santa Catarina, a única entidade que continua inoperante em Santa Catarina. Diante da situação a antiga diretoria demitiu-se com o ex-presidente Ary Oliveira e o vice Alberto Abrahan abandonando a FASC alegando falta de solução do Governo. O interino Reinoldo Uesler também durou pouco mais de 60 dias frente à Federação desistindo por falta de condições.

Assim, a FASC ficou entregue à própria sorte, à procura de um presidente sem que nenhum dirigente da capital se interesse. Foi aí que a entidade voltou para as mãos do interior através do presidente do América, Carlos Ubiratan Jatahy, que está muito mais preocupado em promover as regatas do interior, no rio Itajaí-Açu (Gaspar) principalmente, do que a construção dos novos galpões e a situação dos clubes da capital.

OS PLANOS

O tempo passa e "o ano do remo" se finda sem nenhuma solução. Para os dirigentes dos clubes as esperanças são as mínimas, mas também não procuram tecer muitos comentários talvez devido à política atual. Preferem não falar muito da situação, assim como os assessores do Governo Colombo Salles que têm muito pouca explicação para o problema.

Sem que ninguém tenha confirmado, sabe-se que existe uma área no aterro da baía sul destinada à construção dos novos galpões, mas onde, exatamente, não se sabe. Falou-se inicialmente nas proximidades do Veleiros da Ilha e posteriormente junto à ex-ilha do Carvão, cujo local todos os clubes estão de acordo, por acharem que dá vasão às duas baías, enquanto o prédio (ex-ilha do Carvão) seria instalada a nova sede da FASC.

Segundo os dirigentes, o que de mais objetivo se tomou conhecimento em torno do assunto, foi o interesse do Governador (com o intuito de presentear o Clube 12 ainda na sua gestão) em adquirir o prédio do Praia Clube para instalar os galpões, mas a idéia não foi aceita pelos clubes alegando que as dificuldades do local se torna impraticável.

A princípio foi formada uma Comissão com Milton Lemes do Prado, presidente do CRD, o engenheiro Paulo Wendhausen e Waldir Campos para tratar do problema. O engenheiro elaborou um cuidadoso anteprojeto para os novos galpões (baseado no modelo para o Riachuelo), que se realmente a construção for feita naqueles moldes, os clubes de remo da capital ficarão entre os mais bem instalados no Brasil.

Cada gaspão, com 987,92m2, consta de um estaleiro anexo, cabides para 40 barcos e remos, salão de ginástica, alojamento, gabinete médico, sala de massagem, sauna, vestiário, etc.

Para Michel Cury, chefe de gabinete do Secretário Orlando Bertoli, "o problema será equacionado ainda este ano com o destino de uma área para o remo". Com relação ao aproveitamento do Praia Clube, Cury acha um absurdo o seu uso para o remo, mas como sugestão, acha que seria um excelente local para instalar as Federações, centro de recreação esportiva, alojamento com cozinha própria que é um dos maiores problemas que o Governo enfrenta por ocasião das competições realizadas em Florianópolis.

NA EX-ILHA

Segundo Milton Lemes do Prado, já existe área destinada ao remo. "É um investimento muito grande mas o Governador não vai deixar o "abacaxi" para o outro terminar. A área mais apropriada é a antiga ilha do Carvão, próxima à Rita Maria. Uma coisa eu estou certo, até o fim deste ano tudo vai ficar decidido. O CRD vai procurar o Governo para saber definitivamente quando será feita a entrega".

Disse Lemos do Prado que além da doação da área as sociedades vão receber o apoio financeiro para a construção dos galpões já que os clubes não têm condições. "Mesmo porque terão que ser construídos galpões arquitetônicos, nas linhas modernas das construções projetadas no aterro. O que não se pode é colocar um galpão de madeira no local".

Mas o presidente do Martinelli, João Batista Bonassis pensa diferente: "o que não podemos é esperar mais. Dê-nos a área que nós começamos a construir hoje mesmo. Queremos ver a nossa situação definida".

Na opinião do presidente do CRD, nenhum clube da capital tem condições de construir galpões. "Todos sabem que a construção da ponte é uma necessidade, está acima dos clubes, embora tenha vindo em prejuízo dos mesmos. As áreas só não foram ainda entregues aos clubes devido a problemas técnicos de solo. O local está sendo preparado para receber as fundações. Mas no fim tudo vai dar certo, cada clube vai receber o seu galpão que estava orçado em 600 mil cruzeiros. Foi o Governo que ofereceu ao remo, ninguém pediu e ele está consciente que tirou o mar das portas dos clubes".

ABANDONO

Envolvido há 18 anos na vida do remo, Abelardo Abraham, ex-presidente da FASC, "saí da entidade em solidariedade ao presidente Ary Oliveira que se cansou de esperar assim como eu. Não havia condições de permanecer, pois o Governo do Estado não deu o apoio prometido ao remo. Ele prometeu, todos sabem disso quando afirmou que este será o ano do remo".

"O remo está fadado a desaparecer por sua causa", disse Abelardo com certa tristeza. "A não ser que o novo Governo venha melhor intencionado. O remo é o esporte que mais glórias deu a Santa Catarina e agora vive no total abandono por parte dos Poderes Públicos. Cansado de lutar, de implorar e de pedir resolvi me afastar. Sinceramente, estou desiludido de tudo".

"Esse danado desse aterro, afirmou Henrique Moritz Júnior, presidente do Riachuelo – está matando o remo da capital e se alguém não tomar uma providência breve será o fim da canoagem em Santa Catarina".

Disse que nos últimos dois anos os clubes já perderam mais de 50 remadores. Os novos chegam nos clubes dispostos a remar mas na hora de carregar os barcos nas costas fogem dos galpões. Não há estímulo. "Torna-se necessária providências urgentes por parte do Governo no que se refere a doação da área destinada. Na reunião que tivemos com o CRD e o Secretário do Governo, os clubes apresentaram as suas aspirações. Sei que já houve um contato entre o Governador e o engenheiro Paulo Vendhausen, mas não se sabe de nenhum resultado positivo".

Moritz tem esperança que pelo menos a doação da área ainda seja feita na gestão de Colombo Salles, "quanto às construções acredito que deverão ficar mesmo para o próximo Governo. Aliás o Konder Reis tem demonstrado ser um amigo do remo, sempre participando das regatas na Guanabara. Acredito que satisfeito o desejo dos clubes haverá o soerguimento do remo, pois material humano é que não falta".

"CONSTRUIREMOS JÁ"

"Dê-nos a área que começamos a construir já, disse: o presidente do Martinelli João Batista Bonassis. A construção não é problema, existe financiamentos para esse fim".

Com uma boa arrecadação mensal e uma flotilha perfeita, o Martinelli é uma das sociedades que possui melhores condições em Santa Catarina, cujo clube está inativo desde que começou a crise do remo.

Substituindo há pouco a Argemiro Cabral na presidência, Bonassis aceitou a direção do clube para fazer o remo sobreviver, mas não foi possível devido ao aterro. "O grupo, além de quase veterano é pequeno, não existe renovação. Mesmo porque os barcos são caríssimos e o transporte pelo aterro desconjunta as embarcações. O Aldo Luz por tentar tem tido prejuízos violentos com o seu material náutico".

O dirigente vê como esperança no remo a UFSC com a implantação do tanque de treinamento, mas primeiro tem que haver a localização dos novos galpões. "Já combinei com o Jatahy, presidente da FASC e o Aldo Luz para irmos ao Governador saber quando será feita a entrega do local reservado. Por enquanto, vejo perspectivas sombrias para o nosso remo". Quanto ao Praia Clube ele tem a sua opinião. É um bom negócio para a Federação mas não para os clubes".

Ressaltou o dirigente que tudo depende de Colombo Salles. Depois da entrega da área a construção dos galpões. Aí tem que partir para o trabalho de base, recuperar a juventude que se afastou dos clubes. Bonassis pensa inclusive em contratar um treinador argentino para o Martinelli visando dotar os seus remadores das modernas técnicas. "Os remadores que dispomos no momento, são mais de fidelidade clubística, por isso não abandonam o clube mesmo inativo".

GALPÃO PROVISÓRIO

O vice-presidente do Aldo Luz, Eurico Hosterno, é um dos mais revoltados com a indefinição dos galpões. Ele já prometeu fechar o clube várias vezes, mas sempre acha um jeitinho de continuar. Mas agora, com a construção dos acessos não há realmente mais condições de continuar.

"As nossas dificuldades são imensas e ninguém toma uma providência, não sei onde isso vai parar. O homem prometeu, mas até agora nada de positivo". Chierighini chega trazendo o Skiff nas costas, reclama da "viagem": "Sinceramente não dá mais para continuar".

Já desesperado com a espera, Hosterno vai falar com o Governador com objetivo de construir pelo menos um pequeno galpão provisório na ponta do aterro, para que os poucos atletas que restam não desistam definitivamente de remar.

O dirigente pretende alugar a sede atual para obter rendas visando a sobrevivência do clube. "Temos carpinteiro, zelador e treinador para pagar". Mas de uma coisa Hosterno está certo: "Tão logo os galpões estejam prontos o remo volta aos seus melhores dias".

E assim o destino do remo continua nas mãos do Governador Colombo Machado Salles sem nenhuma definição, enquanto os clubes permanecem no esquecimento ou no desleixo do Chefe do Executivo. Enquanto isso os dirigentes vivem de saudosas recordações. Dos bons tempos de conquistas dos campeonatos Sul-Americanos, da inflamante torcida que envergava a fatiota domingueira e amanhecia ao longo das raias para torcer pelos seus clubes. De tudo isso restam somente os troféus empoeirados e as fotografias já amareladas pelo tempo, mas expostas orgulhosamente nas sedes sociais que acompanham a agonizante morte do remo. Enquanto isso o "dia da promessa" vai se distanciando cada vez mais enquanto o "ano do remo" mais parece uma grande piada.

Acervo: Biblioteca Pública SC - Hemeroteca Digital Catarinense

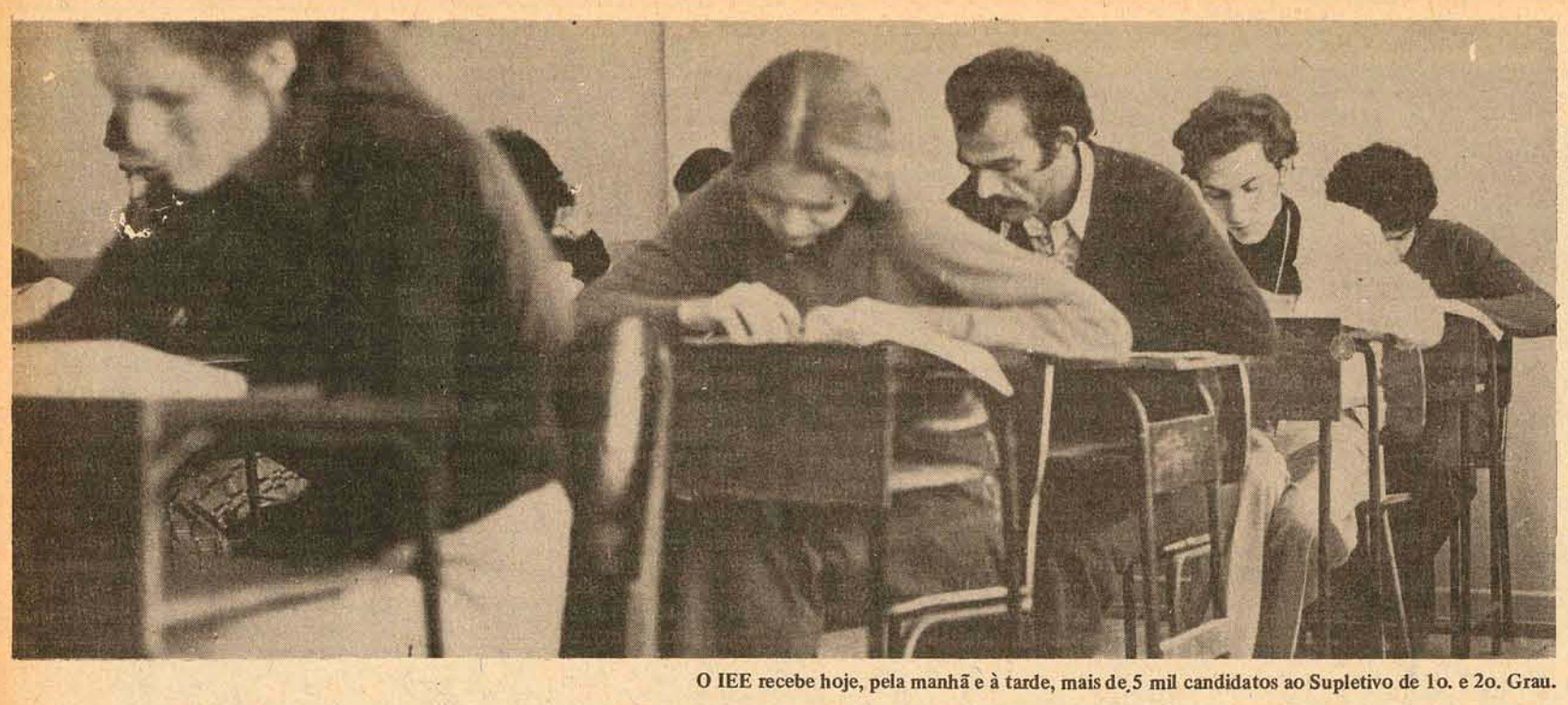

O IEE recebe hoje, pela manhã e à tarde, mais de 5 mil candidatos ao Supletivo de 1o. e 2o. Grau.

Supletivos

Exames de História e Educação Moral e Cívica no primeiro dia

Obrigatoriamente munidos de seu cartão de identificação e da carteira de identidade e devendo chegar 30 minutos antes do início das provas, 5.593 candidatos submetem-se no dia de hoje à primeira etapa dos Exames Supletivos que realizam-se até o dia 25 em Santa Catarina.

Para o dia de hoje estão previstas para as 7h30m e 10h30m as provas de História de 2o. e 1o. graus respectivamente, e às 14 horas e 17 horas as provas de Educação Moral e Cívica de 2o. e 1o. graus respectivamente, avisando a Comissão Central dos Exames Supletivos, através de seu presidente Umberto Bragaglia que não haverá prorrogação no horário de início das provas, sendo que os que chegarem tarde não poderão fazer prova.

Em Florianópolis os locais das provas serão o Instituto Estadual de Educação, onde se localizarão os alunos de 1o. e 2o. graus e a Escola Básica Celso Ramos onde ficarão os alunos do Projeto Minerva, ocupando ao todo 46 salas, cada uma com 30 alunos, sendo que o total de alunos se encontra assim distribuído: para a prova de História de 2o. grau - 540 alunos; de 1o. grau - 210 alunos e pelo Projeto Minerva - 90 alunos. Para a prova de Educação Moral e Cívica, de 2o. grau - 330 alunos; de 1o. grau - 150 alunos e pelo Projeto Minerva - 60 alunos.

PROCEDIMENTOS

Os candidatos ao comparecerem com 30 minutos de antecedência ao local das provas deverão procurar, ou no quadro geral ou na listagem afixada na parede de dentro da sala e que seguem a ordem alfabética, o seu nome a fim de conhecer a sua sala para a prova, e então adentrá-la. Para cada prova este procedimento deverá ser refeito, pois os locais de prova poderão mudar, uma vez que nem todos fazem as mesmas provas.

Não haverá chance para os atrasados e quem também não tiver os dois documentos exigidos não poderá entrar, o que é uma medida de precaução da Comissão, pois já aconteceu que houve quem fosse fazer prova por outro. Os candidatos deverão também levar caneta preta ou azul a fim de assinalarem a alternativa correta, uma somente, no cartão IBM destinado para tal, sendo que os que assinalarem mais de uma alternativa terão àquela questão perdida

Todas as provas serão objetivas constando de 50 questões cada uma, havendo um prazo de no máximo duas horas para se efetuar a prova. Em cada sala funcionarão dois fiscais, sendo que as provas chegarão até as salas, lacradas, sendo abertas com a presença dos fiscais e ainda de um aluno que observará a função.

NÚMERO DIMINUI

Apesar de o número de candidatos a estes Exames Supletivos ter diminuído com relação aos candidatos inscritos no mês de julho, quando estes foram 6.782 pessoas, acredita o professor Umberto Bragaglia que isto não seja um desprestígio aos Exames, mas como sendo decorrente de fatos e condições.

Para o presidente da Comissão Central dos Exames Supletivos o decréscimo no número de candidatos é normal e será uma tendência que se seguirá provavelmente daqui por diante. Cita para isto diversas razões que se generalizam no fato da ausência de candidatos de outros Estados nos Exames de Santa Catarina, e que ocorre por diversas razões: os Exames Supletivos não são mais uma "loteria" e sim uma prova séria para quem estudou, o que então desestimula as pessoas que, como acontecia antes, vinham para Santa Catarina porque aqui as provas eram mais fáceis; todos os Exames são centralizados, ou seja, iguais nas diversas Coordenadorias do Ensino do Estado; os 3 Estados sulinos estão adotando uma sistemática quase idêntica e desaparece a impressão de que em Sa nta Catarina, tudo é mais fácil, sendo que também a realização dos exames é em período mais próximo.

A tudo isto acrescentam-se os impedimentos de fraude que foram feitos principalmente em Mafra, nos exames de 1972, quando candidatos paulistas, auxiliados com monitores, queriam trapacear nas provas, porém não foram bem sucedidos porque os monitores foram presos anteriormente pelo DOPS. Isto, provocou nos exames de julho inclusive, a adoção de fortes medidas de segurança, quando da realização dos Exames naquela cidade.

Porém, acredita o professor Umberto Bragaglia, a reformulação no ensino procedida há 10 anos já fez com que grande parte das pessoas que não realizaram seu currículo de ensino normal, participando do Mobral, do Projeto Minerva, Educação Integrada, já tivessem passado pelos Exames Supletivos. Não prevê, porém, que os Exames Supletivos tenham um final muito rápido, mas sim, que ainda perdurem por muito tempo, porque continuarão, ainda os que, em algum Estado, ainda não tenham tido a oportunidade de cumprir o currículo normal, e mesmo com uma idade menor do que os de agora, vejam no Ensino Supletivo a sua chance de avançar no grau de escolaridade.

RESULTADOS

Ilustra ainda estas afirmações, o fato de que, este mês, o número de provas apesar de ser maior do que as havidas no mês de julho, respectivamente cerca de 42 mil para 33 mil, representam muitos candidatos que já estiveram inscritos na prova anterior mas, ou não conseguiram aprovação nas disciplinas, ou somente agora tentam eliminação nas demais.

Segundo a Comissão dos Exames Supletivos, o resultado das provas deverá ser fornecido aproximadamente 20 dias após realizada a última prova, avisando ainda que, os que quiserem o certificado deverão requerê-lo após as provas anexando-lhe os documentos comprobatórios, enquanto que até agora ainda existem alguns certificados que foram requeridos mais ainda não foram buscados.

O banho de espuma é uma das técnicas mais modernas de debelar incêndios.

Bombeiros mostram na rua como combater incêndios

Realizou-se na manhã de ontem, no terreno onde será edificado o futuro Quartel do Corpo de Bombeiros, na av. Ivo Silveira, em Capoeiras, a aula prática de combate a incêndios do I Curso de Prevenção e Combate Contra Incêndio e Ac i dentes no Trabalho, promovido pela Cedec/SC, com o patrocínio da Secretaria de Administração e com a participação técnica do Corpo de Bombeiros da Polícia Militar de Santa Catarina.

A AULA

O treinamento de ontem consistiu no combate ao fogo de diversas origens, incluindo botijões de gás, reservatórios de combustíveis, cabanas de madeira, pilhas de pneus e lixo, dentro de condições que são encontradas seguidamente na prática.

A aula foi orientada por Oficiais do Corpo de Bombeiros, que se utilizaram de material de combate ao fogo já fabricado totalmente em Santa Catarina, pela Cia. Hansen Industrial, que, depois de um ano de pesquisa, lança agora no mercado extintores de todos os tipos conhecidos.

Além dos equipamentos leves, os alunos do curso se familiarizaram com material do Corpo de Bombeiros, inclusive com o gerador de espuma e seu uso.

O curso conta 42 alunos e foi destinado a diretores, chefes e responsáveis por prédios de órgãos públicos estaduais e a toda a rede hospitalar local, visando seu preparo para enfrentar emergências em caso de incêndio, sem pânico e de modo eficiente, diminuindo ou até mesmo evitando uma possível tragédia.

SALVAMENTO

Sempre com a orientação de Oficiais do Corpo de Bombeiros, serão realizados na manhã de hoje, no Quartel Central do Corpo de Bombeiros, as aulas de Salvamento, incluindo o resgate de pessoas que se encontram em prédios em chamas, primeiros socorros, respiração artificial e etc.

O treinamento inclue o uso de escadas "Magirus", cordas, aparaquedadas e outros equipamentos de salvamento.

Visitas à Usina Jorge Lacerda, a Souza Cruz, a Cia. Ha nsen Industrial e ao Centro de Treinamento da Celesc, estão incluídas no programa.

No Centro de Treinamento da Celesc, os integrantes do curso se familiarizarão com instalações e redes elétricas e as medidas a serem tomadas em caso de incêndios que envolvam estas instalações!

ENCERRAMENTO

O I Curso de Prevenção e Combate Contra Incêndio e Acidentes do Trabalho, foi iniciado no dia 31 de outubro último, tem o seu encerramento previsto para o dia 3 de dezembro próximo.

As aulas teóricas vêm se desenvolvendo, diariamente, no Auditório da Secretaria de Administração e, ainda, serão ministradas as aulas de Prevenção de Acidentes no Trabalho, a cargo de uma equipe de especialistas do Ministério do Trabalho.

No próximo ano, a Cedec/SC realizará mais dois cursos semelhantes, visando o treino e preparo de responsáveis por repartições, indústrias, casas de comércio e edifícios.

Festival de teatro tem SC, à convite de Paschoal Carlos Magno

Sob o patrocínio do Departamento de Assuntos Culturais (Plano de Ação Cultural) do Ministério de Educação e Cultura será realizado entre 12 e 23 de janeiro próximo, no Rio de Janeiro ("Aldeia Arcozelo", Fundação João Pinheiro Filho), o Sétimo Festival Nacional de Teatro Estudantil, informou seu realizador, o Embaixador Paschoal Carlos Magno, em sua recente vinda a Florianópolis. O Festival, adulto com teatro infantil, é o sétimo nacional por ele organizado.

Dos aproximadamente 40 grupos teatrais de todo o país que estão sendo convidados, para a participação, alguns de Santa Catarina e do Paraná já têm seus convites formulados. Deste Estadc foram contatados os grupos Teatro Universitário de Lages, o "T.U." de Santa Catarina e os grupos liderados por Sérgio Lina e por Jason Cesar, que dirigiu a peça "Está lá fora um inspetor", recentemente apresentada em Florianópolis. Do Paraná encontram-se convidados os Teatros Estudante do Paraná, de Londrina, de Ibiporã e o T.U. de Ponta Grossa.

ARCOZELO

A fazenda, situada no interior do Rio de Janeiro, dispõe de cinema, biblioteca, discoteca, uma galeria de arte, restaurante com capacidade para atender 600 pessoas em uma hora, serviço de alto-falante, museu com 7 mil peças, entre as quais diversas grandes coleções, campos de esportes, piscina, quase mil leitos, clube, sala de música, capela (que pode ser usada para teatro e por corais, como o foi na apresentação da peça "Via Sacra", por estudantes de Niterói), páteo, circo, e, o que mais interessa para o festival, dois teatros, o "Renato Viana", com capacidade para 500 pessoas, e o "Itália Fausta", ao ar livre, com capacidade para 1.200 pessoas.

Além disso, estará à disposição dos estudantes que participarão do Festival cenários, figurinos, locais para ensaios, e outras comodidades e possibilidades, como som, luz e uma equipe técnica de profissionais.

"Ninguém vai querer s alvar o teatro infantil no Brasil mas pode-se perfeitamente orientar os espetáculos que sucederão no futuro". Assim será encarado o festival, durante o qual haverão espetáculos infantis entre as 16 e 21 horas, ou em outros horários, se for necessário.

OBRIGAÇÕES

Consta no regulamento do Festival que os grupos terão no máximo 10 participantes, dos quais não poderão ser não-estudantes mais de um terço dos componentes. Deverão também os grupos levar sua roupa de cama e de toalete.

Após o convite formulado pela comissão organizadora, as inscrições deverão ser acompanhadas de ficha de cada participante e outros documentos, acompanhados de carta da secretaria do colégio ou faculdade a que pertence.

O transporte fica ao encargo dos estudantes, que poderão consegui-lo junto a um órgão governamental ou empresa. Receberão, porém, o necessário para a estadia.

Serão ministradas aulas por grandes figuras do teatro brasileiro, todas as manhãs, sobre direção, interpretação, expressão corporal, caracterização, etc., sendo que a frequência será obrigatória. Outra obrigação do participante será assistir a todos os espetáculos concorrentes. O não cumprimento do regulamento acarretará o cancelamento definitivo da presença do grupo na Aldeia e da participação nos próximos três festivais nacionais de teatro de estudante. Nas horas de folga, sim, cada um poderá escolher entre esporte, piscina, passeios de charrete ou o que "der na telha".

Eudóxia de Barros dá recital de piano à noite no Tac

Eudóxia de Barros, estará se apresentando em Florianópolis no próximo dia 22, com o recital do piano, que terá início às 21 horas, no Teatro Álvaro de Carvalho.

A PIANISTA CONSAGRADA

Diplomada com distinção aos 14 anos pelo Instituto Musical de São Paulo. No Brasil, aos 16 anos, interpreta Vila Lobos (Concerto no. 1), sob a regência de Eleazar de Barros. Partiu para Paris e, em 1957, como bolsista do Ministério da Educação e do Jóquei Clube de São Paulo, estudando com Magda Cagliaferro, Pierre Sancar, Costamoff, Lagar Léyu, Christianne Sémart, durante um período de dois anos.

Em 1964 apresentou-se em São Paulo. Em 1965,ocupou o cargo de catedrática de piano na Universidade "North Carolina School of Pergotming Arts". Em Winston Salen, EUA, onde permaneceu também por dois anos. Classificada em primeiro lugar por unanimidade, no concurso para solista da "North Carolina Synphony", percorreu com a orquestra várias cidades em 1966.

Duas apresentações em Washington: no "Pan American Union" e na "National Galery of Art". Estréia no Town Hall de New York, cujo sucesso lhe valeu convite para tocar no "Carnegie Hall" em 1969. Ainda neste ano foi solicitada pela "Cleveland Philarmonic", sob a regência de José Serebrier.

Eudóxia de Barros já atuou 36 vezes com orquestra, sob a regência de maestros famosos. Realizou tournées pelas Américas Central e do Sul. Em 1969, realizou vários concertos na Alemanha, além de e xercer as atividades docentes, permanecendo 8 meses no país. Recentemente foi lançado seu primeiro disco, editado pela "Chantecler".

Foi premiada várias vezes pela Associação Paulista de Críticos Teatrais, tendo alguns de seus discos sido apontados como os melhores do ano, Eudóxia de Barros atua também no Magistério musical, em conservatórios, particularmente no "João B. Julião" e na Faculdade de Música do Instituto Musical de São Paulo.

Nesta sua apresentação no Teatro Álvaro de Carvalho, Eudóxia estará com o seguinte programa: Primeira Parte, de Bach, Arioso (transcrição de Max Piram); de Schubert, Sonata em Lá Maior, op. 120; Segunda Parte: Ernesto Nazareth: Crê e Espera (valsa); Marlos Nobre: Terceiro Ciclo Nordestino, op. 22 (capoeira, Coco 1o., Cantiga do Cego, Coco 2o., Ca ndomblé); Brahms: 2 cadernos de variações sobre um tema de Paganini, op. 35.

Os ingressos estarão à venda aos preços de Cr$ 10,00 e, para estudantes, Cr$ 5,00.

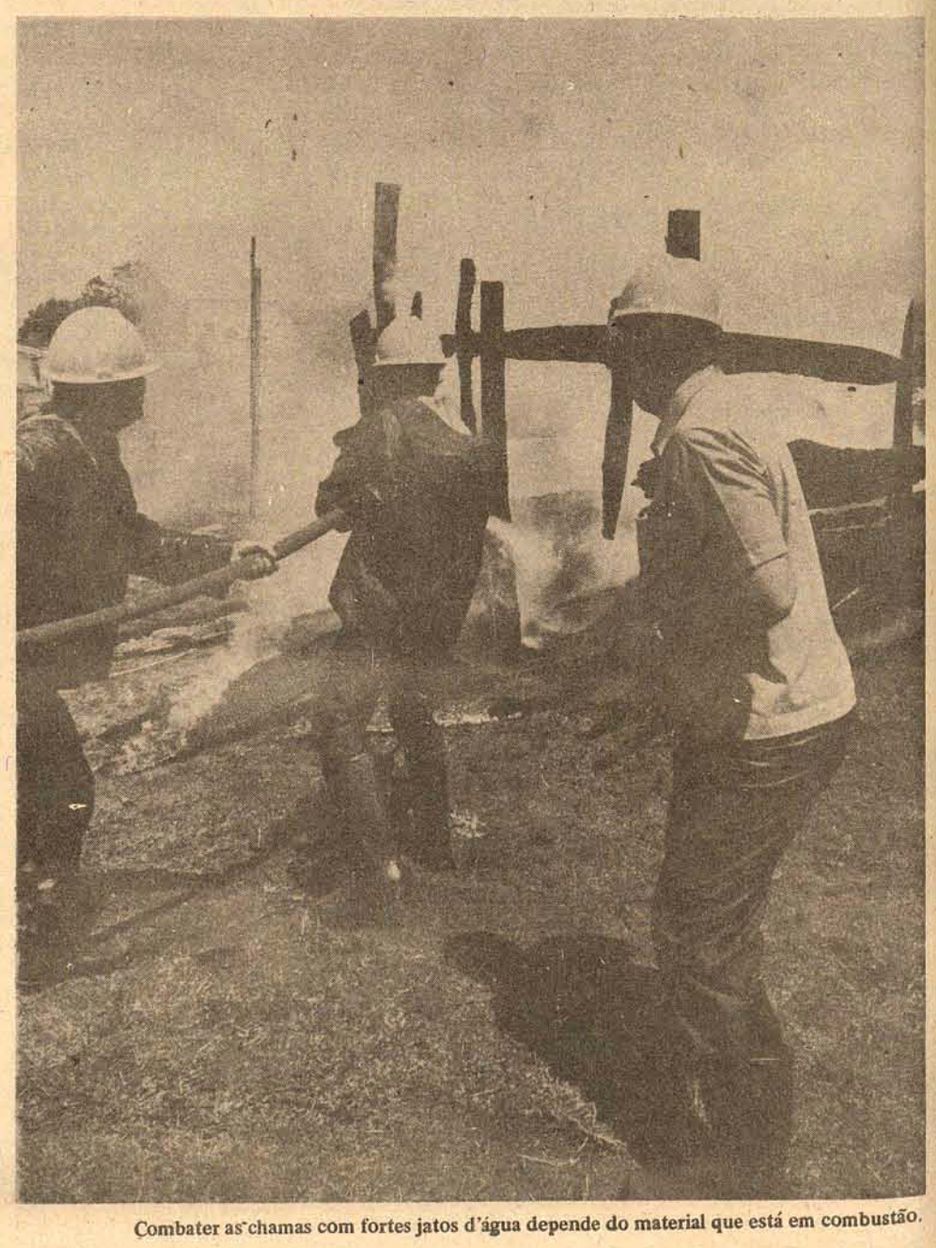

Combater as chamas com fortes jatos d'água depende do material que está em combustão.

Acervo: Biblioteca Pública SC - Hemeroteca Digital Catarinense