

O TEMPO - Massa fria: negativo. Pressão atmosférica média: 1004,6 milibares. Temperatura média do dia: 25,4 graus centígrados. Umidade relativa média: 82,5 por cento. Estado médio do céu: cumulus, stratus, de meio a encoberto. Nevoeiros esparsos noturnos nas margens de rios, serras e litoral. Estado médio do tempo: com algumas instabilidades em partes do litoral, sobre as bacias de rios e partes do planalto, passando a estável. Previsão: A. Seixas Netto.

O ESTADO

CADERNO ESPECIAL

INDÚSTRIA DE TRANSFORMAÇÃO / II

Não pode ser vendido separadamente

Florianópolis - Domingo - 17 de novembro de 1974 - Ano 60 - No. 17.846 - Edição de hoje 28 Páginas - Cr\$ 1,00

Lazinho vence pleito em Santa Catarina e MDB leva vantagem na maioria dos Estados

O candidato do MDB ao Senado, Evelásio Vieira, obtém expressiva votação nos principais municípios do Estado, resultado que não limitava seu êxito eleitoral apenas aos grandes centros urbanos, mas que deixava traços bastante definidos em praticamente todas as micro-regiões, consolidando uma vitória que representa a grande surpresa das eleições do dia 15 em Santa Catarina. Embora os dados sejam dispersos quanto à votação para a Câmara e a Assembléia, considera-se como certa a possibilidade de o MDB eleger no mínimo sete dos 16 deputados federais e de aumentar significativamente a sua bancada na Assembléia. Até o fim da noite de ontem e as primeiras horas desta madrugada a Oposição venceu as eleições para o Senado na Guanabara, Rio de Janeiro, São Paulo, Paraná, Santa Catarina, Rio Grande do Sul, Minas Gerais, Goiás, Espírito Santo, Sergipe, Pernambuco, Paraíba, Rio Grande do Norte, Ceará, Maranhão (candidato único), Pará, Amazonas e Acre. Muitos destes resultados, porém, se modificarão no dia de hoje (Ps. 2 e 3).

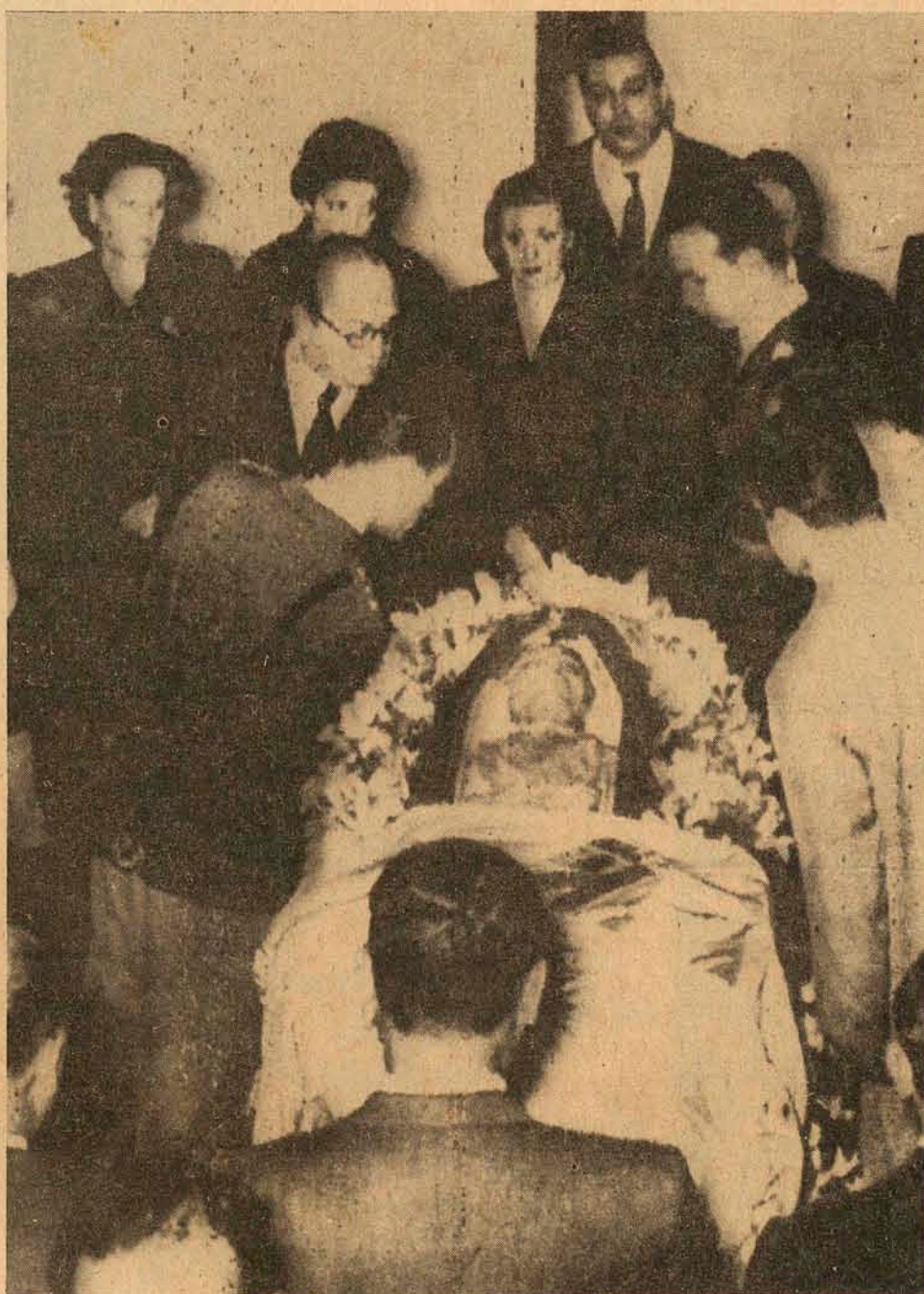

Em 27 de julho de 1952 Evita estava sendo velada. Dali o corpo foi para a Espanha (Página 6).

Restos de Eva Peron voltam à Argentina



Cerca de 80% dos orelhões que a Telesc (ex-Cotesc) instalou na cidade foram destruídos pela ação do vandalismo. Estão mudos (Página 24)

Os orelhões estão sendo destruídos

Tensão no Oriente Médio: uma nova guerra à vista

Página 6.

Flamengo e Botafogo fazem jogo que a TV transmite

Página 7.

Governo poderá instituir o horário de verão

Página 5.

Cr\$
1.000

PARA VOCÊ!
Na compra deste conjunto
LAREDO + Linha nobre Pedroso

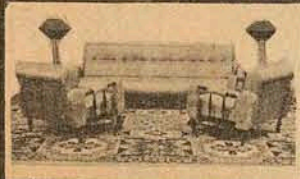

De 2.890,00 por **1.890,-**

e mais
TAPETE ATLAS TABACOW
2 x 3 metros de 780,00 por **490,-**

FORRAÇÃO ATLAS TABACOW
de 109,00 por **79,-** m²

MESINHAS DE MÁRMORE
dezenas de modelos agora só **190,-**

FORRAÇÃO ITA CARPET NYLON
6 - 10 - 15 m/m
ESTOFADOS LINHA NOBRE COLONIAL
Modelos exclusivos Da fábrica ao consumidor

PEDROSO MOVES E TAPETES
Rua Dr. Murilo, 231 e 330 - Curitiba
Fone: 23.6804 - 23.9822 - 22.2075 - 22.4787
Rua Santa Catarina, 49 - Fone 6478
Florianópolis

MDB vence em vários Estados

Comandos partidários não deverão ser modificados

As eleições parlamentares realizadas sexta-feira não serão suficientes para alterar em profundidade o comando nacional da Arena e do MDB: os Srs. Petrólio Portela e Ulisses Guimarães só não serão reeleitos se não desejarem — o primeiro conta com a confiança do General Geisel e o segundo, com o apoio da grande maioria do partido oposicionista. Também não são esperadas mudanças no comando parlamentar do governo. Os atuais líderes governistas no Congresso, Senador Petrólio Portela e Deputado Célio Borja, que disputaram anteriormente a reeleição, deverão ser confirmados em seus cargos na próxima legislatura, que começará a 1.º de fevereiro de 1975. Já a presidência das duas casas do Congresso serão renovadas, por força de dispositivo constitucional. Mesmo reeleito, o Senador Paulo Torres deixará a presidência do Senado, o mesmo acontecendo com o deputado Flavio Marclio, que será substituído na presidência da Câmara. Os vice-presidentes e os secretários serão igualmente substituídos.

No Senado, se depender das bancadas da Arena e do MDB, o futuro presidente será o Sr. Daniel Krieger, considerado "candidato natural". Mas, a exemplo do que ocorrerá com a chefia da Câmara, a palavra final será dada pelo Palácio do Planalto. Ainda não se sabe se o Sr. Petrólio Portela seguirá o mesmo processo adotado no início de 1973, pelo ex-presidente da Arena, Senador Filinto Müller, quando realizou uma prévia na bancada governista da Câmara. Dos cinco mais votados o General Médici escolheu para a presidência da casa o Sr. Flavio Marclio, cujo mandato chega ao fim. Ainda não há informações sobre a condução das gestões, mas alguns nomes são citados, especulativamente, com possibilidades de um deles ser o escolhido: deputados Ademir de Barros Filho, Herbert Levi e Italo Fitipalá, de São Paulo; Bias Fortes, de Minas; Marco Antônio Maciel, de Pernambuco; Luiz Garcia e Raimundo Diniz, de Sergipe; e Aderbal Jurema, também de Pernambuco. Dificilmente um deputado recém-eleito será indicado.

Há, também, possibilidade de o líder Célio Borja ser deslocado para a presidência da Câmara. Nesse caso, o General Geisel escolheria

outro líder, aparecendo também nas especulações sob esta hipótese o nome do Sr. Marco Antônio Maciel. No MDB, a manutenção do Sr. Ulisses Guimarães na presidência do Partido não implicará na continuação dos atuais líderes do Partido no Congresso. Senador Amaral Peixoto e Deputado Laerte Vieira. Para a liderança oposicionista no Senado o candidato natural é o Senador Franco Montoro, cujo prestígio cresceu muito na campanha eleitoral, na qual atuou em todo o País como um coordenador-geral — cargo que desempenhou formalmente em São Paulo. O Sr. Laerte Vieira foi indicado para a liderança no início deste ano como nome de luta, quando era acesa a cisão entre "autênticos" e "moderados". Com a reunificação do Partido, anunciada pelos dirigentes dos dois grupos como consequência da coesão verificada na campanha, o representante de Santa Catarina poderá ser substituído. Neste caso, voltaria a ser formada uma liderança entre membros das duas antigas facções. Os Srs. Humberto Lucena (que deve voltar à Câmara), Fernando Lira, Alceu Colares (RS), com reeleição garantida, e Paes de Andrade (que deverá ser um dos mais votados no Ceará) são alguns dos nomes citados para a liderança do MDB.

Comenta-se, também, que independente dos resultados do pleito de sexta-feira, alguns representantes do MDB que ganharam na campanha repercussão nacional, poderão ser indicados para o Diretório Nacional. Mauro Benevides (CE), Roberto Saturnino (RJ), Paulo Brossard (RS), Marcos Freire (PE), Itamar Franco (RJ), Celso Barros (PI), Epitácio Cafeteira (MA), Marcos Tito (MG), Evêlssio Vieira (SC), entre outros. Em 1975 haverá a outra eleição, mas interna, destinada a escolher os integrantes de Diretórios Municipais, Regionais e Nacionais da Arena e do MDB — que terão a incumbência de eleger as respectivas comissões executivas. Pela atual legislação as convenções partidárias serão realizadas em janeiro (Municipais), março (Regionais) e abril (Nacionais). O governo, porém, acolheu sugestão do deputado paulista Rafael Baldacci, concordando que seja apresentado projeto transferindo as convenções para junho, julho e agosto. A providência legislativa terá de ser adotada ainda este mês, caso contrário, as atuais datas serão mantidas.

Quercia: Meta é a união maior do MDB

O candidato Orestes Quercia disse ontem que com a autoridade dos mais de 3 milhões de votos que espera receber dos paulistas, significando uma grande confiança na atuação do partido, vai lutar por uma união maior no MDB e que ela se perpetue além das eleições, numa linguagem comum, sem moderados ou autênticos mas todos fazendo do programa do partido a cartilha de todos.

Quercia chegou de Campinas logo depois do almoço, se reuniu com alguns amigos no apartamento, e depois de uma conversa telefônica com o presidente nacional do MDB, deputado Ulisses Guimarães, foi ao Museu de Arte de São Paulo para uma visita. Ele surpreendeu os jornalistas entrando pela porta dos fundos.

Jost: Um fato normal da democracia

No Rio, desde ontem o Sr. Nestor Jost disse que tudo fez para vencer as eleições, esperando ganhar e se o resultado está se mostrando adverso, considera fato normal nas democracias. No entanto, ainda não se confessa de posse dos elementos necessários para fazer uma análise completa a respeito do pronunciamento popular.

"Sou um democrata e me rendo aos resultados das urnas. Mas confesso que ainda não estou bem informado a respeito da situação nas diversas regiões em que se divide eleitoralmente o Estado para oferecer uma opinião abalizada".

Ele adiantou que não esperava realmente ganhar em Porto Alegre, mas aguardava um resultado "em certas regiões do interior" que compensaria a vantagem de seu adversário sobre ele na capital.

O candidato do MDB gaúcho ao Senado, Sr. Paulo Brossard, manifestou sua confiança em que a vitória que a oposição delineia em vários estados deverá ser aceita sem maiores consequências para o quadro político-institucional do país, porquanto "não vou admitir que o governo se coloque contra a Nação".

Embora admitindo que a candidatura do Sr. Nestor Jost foi muito vulnerável aos termos em que a oposição colocou o debate político da campanha, quando se fixou no exame da conjuntura econômica e social do Estado, considerou que seu adversário "foi o melhor concorrente de que podia dispor a Arena".

Com seu descanso na fazenda "Santa Geneveva", distante 25 km da cidade de Bagé, a toda a hora interrompido por amigos e correligionários que chegam para felicitá-lo, o Sr. Paulo Brossard, trajando bombachas e botas, recebe os visitantes com bom humor e um chimarrão sempre quente.

Freire: Campanha sensibilizou

O candidato do MDB de Pernambuco ao Senado, deputado Marcos Freire, disse ontem que a vitória da oposição verificada no momento em vários estados é o resultado da perfeita identificação entre o anseio popular e a campanha do seu partido no presente pleito.

A uniformidade da campanha do MDB em todo o país, propugnando sempre maior liberdade, através da revogação do AI-5 e do Decreto-Lei 477, autonomia dos sindicatos e um desenvolvimento com justiça social foi ao encontro do anseio popular e daí a grande receptividade à mensagem da oposição, traduzida na grande vitória dos seus candidatos em muitos estados, acentuou o Sr. Marcos Freire.

Jobim: Sistema não foi abalado

O Senador Danton Jobim afirmou que a antecedência dos resultados apurados até ontem, favoráveis ao partido oposicionista, não representará, de maneira alguma, um abalo ao sistema. No seu entender, a vitória do MDB vai dar uma maior humanização à política institucional brasileira.

Danton Jobim lembrou ainda que os resultados demonstram o clima de tranquilidade e segurança que o Presidente Geisel assegurou para as eleições, permitindo ao povo votar em liberdade.

No Paraná a vantagem sempre maior

Com ampla diferença em todos os grandes centros do Paraná e vantagem mesmo em redutos da situação, vitória do MDB nas eleições para o Senado já é tida como evidente no Paraná, onde o Sr. Francisco Leite Chaves, a medida que os votos são apurados, está ampliando sua diferença sobre o Sr. João Mansur.

O resultado surpreendente até mesmo à oposição, que não esperava a vitória e se preparava para entrar no TRE com um pedido de impugnação das eleições, depois que se anunciou que o Sr. João Mansur, que é o presidente da Assembleia, iria assumir o Governo segunda-feira com a viagem do Sr. Emílio Gomes ao exterior.

Em Curitiba, a vantagem da oposição está na base de 70% e nos demais grandes centros do Estado, como Londrina, Ponta Grossa, Maringá, Guarapuava e regiões de influência, a oposição vence as eleições. Nas pequenas cidades, quando o MDB não vence, a vantagem para o Sr. João Mansur é tão pequena que não desconta a diferença.

Com os resultados surpreendendo até mesmo os líderes nacionais do MDB, os candidatos da Oposição ao Senado vão vencendo as eleições na maioria dos Estados, em muitos deles com margens impressionantes, como é o caso de São Paulo, onde Orestes Quercia ganha de Carvalho Pinto em proporções por pouco imaginadas. No Rio Grande do Sul a diferença de votos em favor de Paulo Brossard também não era esperada, assim como a vitória de Francisco Leite Chaves no Paraná. No Estado do Rio de Janeiro Saturnino Braga, escolhido candidato há pouco mais de um mês, vence facilmente atual presidente do Senado, Paulo Torres. Em Minas, onde o candidato oposicionista também vence, a apuração se desenvolve em ritmo lento, enquanto que em Pernambuco a juventude de Marcos Freire conseguiu sensibilizar o eleitorado, que consagrou o seu nome nas urnas.

Até as 24 horas de ontem, eram os seguintes os resultados parciais das eleições para o Senado em todos os Estados, com exceção de Santa Catarina:

PARAIBA	
Alcides Campos (Arena)	17.812
Rui Carneiro (MDB)	22.451
PERNAMBUCO	
João Cleofas (Arena)	25.394
Marcos Freire (MDB)	42.402
ALAGOAS	
Teotônio Vilela (Arena)	7.610
Muniz Falcão (MDB)	4.629
SERGIPE	
Leandro Maciel (Arena)	7.657
Gilvan Rocha (MDB)	13.733
BAHIA	
Luiz Viana Filho (Arena)	5.922
Clemens Sampato (MDB)	5.493
ESPÍRITO SANTO	
José Carlos da Fonseca (Arena)	36.444
Dirceu Cardoso (MDB)	40.551
ESTADO DO RIO	
Paulo Torres (Arena)	51.466
Saturnino Braga (MDB)	98.247
GUANABARA	
Gama Filho (Arena)	38.757
Danton Jobim (MDB)	81.517
SÃO PAULO	
Carvalho Pinto (Arena)	560.584
Orestes Quercia (MDB)	1.682.267
GOIÁS	
Manuel Reis (Arena)	56.084
Bezerra Barbosa (MDB)	64.882
MATO GROSSO	
Antônio Del Canali (Arena)	20.833
Bezerra Neto (MDB)	20.696
PARANÁ	
João Mansur (Arena)	45.115
Francisco Leite Chaves (MDB)	79.323
RIO GRANDE DO SUL	
Nestor Jost (Arena)	271.493
Paulo Brossard (MDB)	380.206
MINAS GERAIS	
J. Augusto (Arena)	114.084
Itamar Franco (MDB)	367.576

ENGENHEIRO OPERACIONAL

REF. Nº
564/1

A EMPRESA

A EMPRESA
O TIPO — Tradicional em indústria localizada em importante polo econômico do litoral catarinense no ramo de fabricação de móveis e conexos.

O HOMEM

O HOMEM
A PESSOA — Idade até 55 anos, de preferência de origem européia ou com experiência industrial viciada fora do Brasil; se possível, falando inglês ou alemão; personalidade adequada a cargo de chefia e inteligência para compreensão de modernos e complexos processos de fabricação.

O PORTE

O PORTE — moderníssimas instalações fabris, apoiadas em grande projeto com incentivos oficiais atuando no mercado nacional e internacional.

AS CONDIÇÕES

AS CONDIÇÕES
DE TRABALHO — devido à importância da função, reportar-se-á exclusivamente à Diretoria, mantendo sob sua supervisão os responsáveis executivos das várias fábricas; detentor de ampla e importante delegação de poderes.

DE REMUNERAÇÃO

DE REMUNERAÇÃO — salário inicial de Cr\$ 6.000,00 a Cr\$ 7.000,00 mensais com possibilidade de participação à medida em que se desenvolver na função. Apreciaríamos que os candidatos interessados ao se apresentarem tragam o seu "curriculum vitae".

SELEÇÃO SIGILOSA - A CARGO DE **INTEGRAL ASSESSORIA DE RELAÇÕES INDUSTRIAIS LTDA.**

Pe. Chagas, 35 - M. de Vento - Tel. 22-9991 - P. Alegre - S. Paulo - R. Janeiro - B. Horizonte - Fortaleza - B. Aires - Madrid

Alvará municipal?
Pedreiro, Marcineiro, Bombeiro hidráulico,
Pintor, Compra de Material, Desconto de INPS,
Decorador, Jardineiro, Plântas, Projetos?

DESCARREGUE SOBRE A STATUS OS PROBLEMAS DE REFORMA DA CASA

PROJETOS E
ORÇAMENTOS GRÁTIS
SEM COMPROMISSO

disque 4242 ou 2001
e comprove que conforto e bom-gosto não custam caro

reformas — construções — redecação —
pintura — ajardinamento —

STATUS **Decorações e Serviços Ltda.**

Rua Jerônimo Coelho, 343 — Florianópolis

**CHEGOU O MECCÃO
NAS LOJAS HM!**

TOCA-FITAS e AUTO-RÁDIO STEREO CONJUGADOS
(Para caminhões e automóveis)
Forte, robusto, possante,
12 watts, 24 transistores.
Assista uma demonstração
sem compromisso!

GRÁTIS
Muitos cupons para concorrer a
6 CORCEL 75

E no NATALZÃO HM,
além das reduções do IPI
você aproveita a
**SUPER-OFFERTA DE
LANÇAMENTO**
Cr\$ **1.485,00**
1º PAGAMENTO SO EM JANEIRO!

LOJAS HM
Hermes Macedo & Cia
70 Lojas do Rio Grande à Guanabara

Lazinho diz que urnas confirmaram previsões

Vitória se faz presente em toda SC

Vencendo as eleições por expressiva maioria nos grandes municípios do Estado, o candidato do MDB ao Senado Evelásio Vieira, não vê limitado o seu êxito apenas aos principais aglomerados urbanos. Na realidade, a vitória que na noite de ontem deixava traços bastante definidos registra-se também em muitos dos pequenos municípios e zonas rurais, constatando-se sua boa votação em praticamente todas as microrregiões do Estado.

A pesquisa efetuada até o dia 12 de outubro pelo IBOPE apontava o ex-Governador Ivo Silveira como o grande vitorioso nas eleições majoritárias, com 51,3% das preferências. A mesma pesquisa atribuiu ao Sr. Evelásio Vieira apenas 20% das preferências, dando ainda 26% de eleitores indecisos e 2,7% dos que votariam em branco. As aberturas das primeiras urnas - e assim até primeiras horas de hoje - no entanto, contrariava as previsões da pesquisa e os cálculos da maioria dos políticos do Estado, cau-

sando ainda evidente surpresa em alguns setores da Oposição. O Sr. Evelásio Vieira despontou na frente desde o início das apurações e em nenhum momento foi superado pelos votos obtidos pelo Sr. Ivo Silveira. Nos grandes centros urbanos a votação do candidato do MDB ao Senado era correspondida pela que se registrava a favor dos candidatos opositores à Câmara e à Assembleia, como, por exemplo, os 25 mil votos obtidos em Lages pelo Sr. Laerte Vieira, que conseguiu a mais consagrada votação da sua carreira política. Enquanto isto, na Arena, as esperanças de reeleição de vários deputados federais murchavam durante a noite, quando a abertura das urnas não correspondia às suas expectativas.

Ao fim da noite, figuras de expressão da área política estadual admitiam que, mantida a proporção que se verificara durante o dia, a diferença em favor do Sr. Evelásio Vieira poderia chegar a qualquer coisa em torno de 50 mil votos, de vez que a hipótese de uma reviravolta nas apurações - estava àquela altura praticamente fora de cogitação. Este dado era verdadeiramente perturbador para a Arena que, em 1970, elegeu para o Senado o Senador Antonio Carlos Konder Reis, com 509.127 votos, ao lado do Senador Lenoir Vargas, com 469 mil, ficando o candidato da Oposição, Romeu Sebastião Neves, com apenas 216.255 sufrágios. De 1970 para cá a mudança foi tão brusca e repentina no quadro eleitoral que mesmo os políticos mais experimentados da Arena não escondiam a sua surpresa com os resultados que chegavam do interior.

Diante disso, tanto na Arena como no MDB considera-se que as eleições do dia 15 não podem ser interpretadas nem comparadas a nenhuma das outras anteriores entre os dois Partidos. Entendem que há novos fatores figurando no quadro político estadual e que este pleito assinala definitivamente

o início de uma nova fase. As previsões da Arena, assim, foram superadas com a evidência dos números da apuração e, com elas, a pesquisa do IBOPE que acusava a ampla vitória do candidato situacionista ao Senado. No MDB, os setores mais ponderados acabaram por se curvar ante os prognósticos que até as vésperas do pleito formulavam as áreas mais otimistas da Oposição.

Como as eleições majoritárias para o Senado passaram a absorver as atenções gerais diante das características que apresentou, a coleta de dados sobre os candidatos à Câmara e à Assembleia passou para o segundo plano e ao fim da noite os Partidos não dispunham de estatísticas mais precisas a respeito. No entanto, já se tinha como certo que o MDB elegeria no mínimo 7 dos 16 deputados federais, ficando a Arena com 9. Em alguns círculos opositores mais eufóricos, comentava-se que poderia haver um empate de 8 deputados para cada partido na representação da Câmara, previsão considerada excessivamente alta. De qualquer forma, admitindo-se que o MDB faça 7 deputados federais e a Arena 9, as bancadas na Assembleia Legislativa ficariam compostas por 17 ou 18 parlamentares da Oposição, contra 22 ou 23 da Situação. Empatando em oito a representação das duas agremiações na Câmara, as bancadas no Legislativo estadual se equilibrariam. A tendência, nesse caso, seria favorável à Arena que, pela legenda, faria um deputado a mais, ficando com 21 e o MDB com 19.

Somente hoje, porém, quando se computarem com maior precisão os votos à legenda federal e estadual é que começará a ter elementos para uma avaliação mais próxima à realidade. No entanto, o equilíbrio das eleições proporcionais só permitirá que se estabeleça a composição das bancadas com os números que se obtiverem até a próxima quarta-feira, provavelmente.

Em declarações a O ESTADO, prestadas por volta das 23 horas de ontem, o Sr. Evelásio Vieira disse que "as urnas confirmaram as previsões e, para nós, isto vem a ser uma ocorrência natural, ditada por uma lei da física que tende a promover o equilíbrio das forças dentro de um determinado contexto, principalmente quando estas forças encontram campo livre para se movimentar, sem maiores obstáculos que interfiram no seu curso".

O Sr. Evelásio Vieira passou todo o dia de ontem em sua casa, na Rua Ângelo Dias, Blumenau, acompanhando os resultados das eleições pelo rádio. Por diversas vezes foi obrigado a interromper a escuta, a fim de atender ao grande número de telefonemas que lhe dirigiam amigos e correligionários de todo o Estado, cumprimentando-o pela votação que recebeu.

As eleições do futuro Senador por Santa Catarina são as seguintes, na íntegra:

Recebe o resultado destas eleições com a mais absoluta humildade, gratidão aos seus correligionários e a todos aqueles que me honraram com seu voto, e respeito aos adversários políticos. O crescimento registrado pelo MDB em Santa Catarina fora por nós previsto, com base naquilo que víamos e sentíamos no decorrer da campanha eleitoral. As urnas confirmaram as nossas previsões e, para nós, isto vem a ser uma ocorrência natural, ditada por uma lei da física que tende a promover o equilíbrio das forças dentro de um determinado contexto, principalmente quando estas forças encontram campo livre para se movimentar, sem maiores obstáculos que interfiram no seu curso.

Realizamos uma campanha eleitoral digna e elevada - eu e meu nobre adversário, o ex-governador Ivo Silveira. No decorrer da pregação cívica de ambos os Partidos, nossos propósitos foram levados a debate e desse debate o maior beneficiário foi o povo. Os candidatos à Câmara Federal e à Assembleia cumpriram com o seu dever, legitimando os mandatos que passarão a exercer na representação popular e política de Santa Catarina, levando os anseios populares aos parlamentos e aos governos.

Desejo também, por um dever de justiça, expressar meu reconhecimento pelo clima de segurança, tranquilidade e liberdade assegurado ao país durante a campanha, mérito que deve ser atribuído à ação serena e equilibrada do Presidente Ernesto Geisel.

A partir de 1975, no Senado da República, na Câmara dos Deputados e nas Assembleias Estaduais os parlamentares do MDB saberão demonstrar ao povo que os elegeu que sua confiança terá sido correspondida. E esta confiança permanecerá como fator permanente de estímulo e dedicação a todos nós, com o pensamento voltado para o futuro do país e para o bem do povo brasileiro.

Esperamos ainda que todos os eleitos, sem distinção de coloração partidária, unam-se na defesa dos legítimos interesses de Santa Catarina, como uma só força voltada para a causa comum da terra catarinense. E, no plano federal, que haja um empenho coletivo em favor das grandes soluções nacionais, pois os problemas vividos pela atualidade brasileira merecem dos homens responsáveis ambos os Partidos esforço e trabalho para que, da imaginação e do sentimento de todos, sejam definidas as soluções de que o Brasil necessita.



Lazinho reconhece o equilíbrio proporcionado por Geisel.

Parciais da Capital

A exemplo do que vem ocorrendo em praticamente todo o Estado, o candidato do MDB ao Senado, Evelásio Vieira, lidera a votação também na Capital do Estado. Até às 24 horas de ontem ele tinha 20.939 votos, contra 14.466 dados ao Sr. Ivo Silveira. A apuração das 12a. e 13a. Zonas prosseguiu durante toda a noite, devendo terminar até às 12 horas de hoje.

Para a Câmara Federal os resultados de 131 urnas apuradas em Florianópolis, até as 23h45m de ontem foram os seguintes:

ARENA
Dib Chereim - 3.955, Henrique Córdova - 2.577, Aroldo Carvalho - 878, Eduardo Santos Lins - 783, Albino Zeni - 397, Ewaldo Amaral - 311, Angelino Rosa - 303, João Linhares - 256, Ademar Ghisi - 46, Ademar Garcia - 43 e Abel Ávila dos Santos - 10 votos.

MDB
Jayson Barreto - 5.739, César Nascimento - 1.733, Sebastião Neves - 1.285, Luiz Henrique da Silveira - 433, Laerte Vieira - 330, Milton Pompeu - 32 e Walmor de Lucca - 8 votos.

Os resultados registrados até as 23h45m de ontem computados os votos de 131 urnas da capital, indicavam uma nítida vantagem para o emedebista Fausto Brasil, sobre os demais candidatos à Assembleia Legislativa Estadual. Os mais votados foram:

ARENA
Bulcão Viana (2.272), Arno Seára (1.570), Fernando Bastos (1.264), José Mauro Ortega (1.095), Zany Gonzaga (898) e Homero de Miranda Gomes (831).

MDB
Fausto Brasil (5.784), Pedro Medeiros (2.524) e Henrique de Arruda Ramos (954).

Parciais do Estado

Dos 197 municípios catarinenses, até as 24 horas de ontem 61 haviam encerrado as apurações, registrando-se os seguintes resultados finais para o Senado:

Evelásio Vieira	134.333
Ivo Silveira	108.617

Computando-se esses 61 com os demais, cuja apuração continuará hoje, eram os seguintes os resultados parciais em todo o Estado, no mesmo horário:

Evelásio Vieira	236.785
Ivo Silveira	205.436

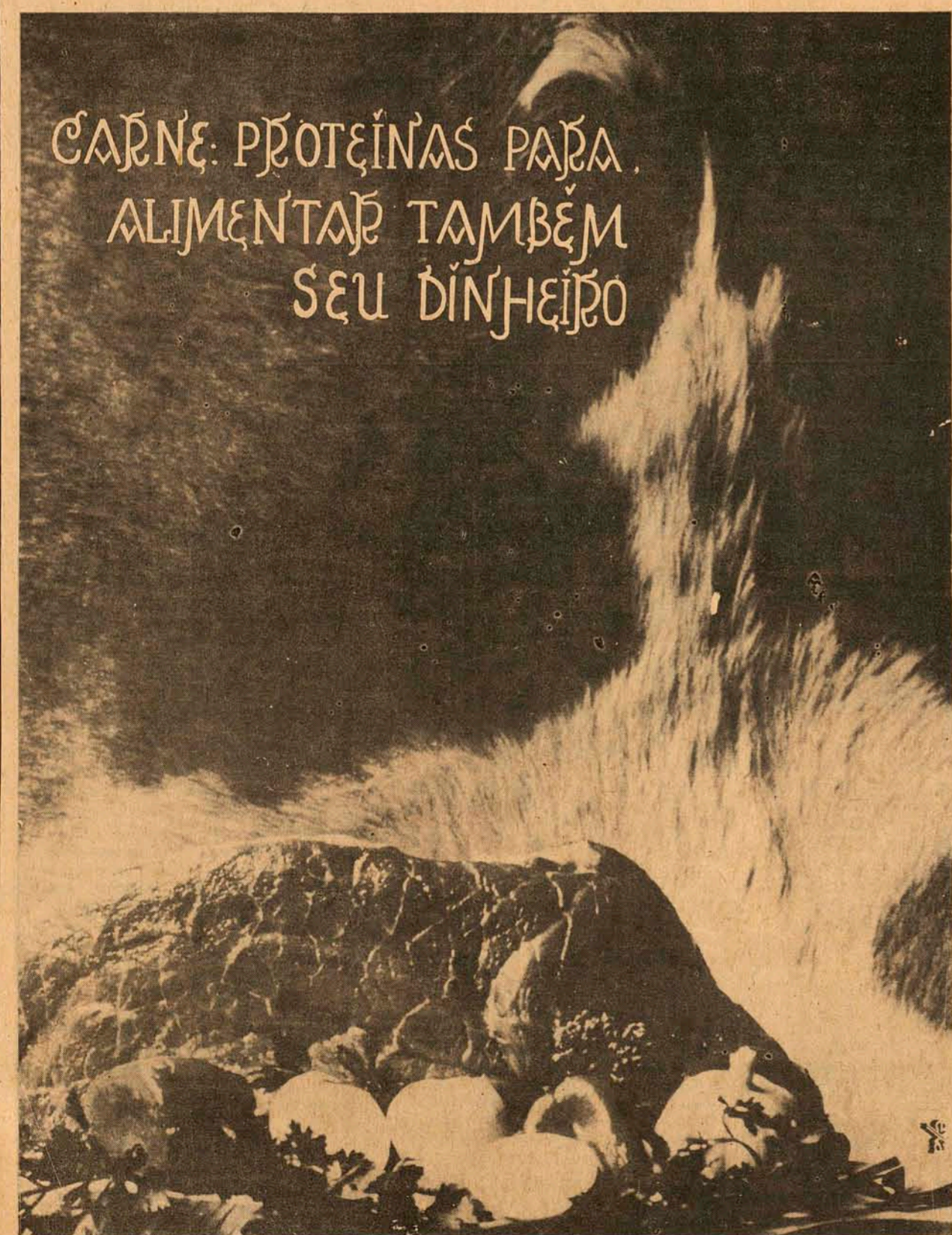

CARNE: PROTEÍNAS PARA ALIMENTAR TAMBÉM SEU DINHEIRO

A exportação sempre crescente, o aumento do consumo interno, a técnica de aproveitamento dos sub-produtos fazem da industrialização da carne bovina e suína um dos ramos de mercado mais seguro e rentável. A industrialização do boi e do suíno

é como ministrar proteínas ao seu capital. Ele cresce rápido, os resultados são visíveis em pouco tempo.

FRIGORÍFICO RIOSULENSE S.A.
Rodovia BR-470 Rio do Sul - Santa Catarina

Comerciando quase na totalidade pelo crediário, poucos sabem que os preços a vista de A Modelar são numa realidade absoluta, os mais baratos no ramo de confecções. Agora A Modelar, no encerramento dos festejos do cinquentenário ultrapassa todos os limites, concedendo: 10% de desconto sobre os preços a vista, (inclusive nas vendas pelo Cred-Ipesc), mais a concessão de cinco pagamentos. É uma autêntica chave de ouro para encerramento das festas do cinquentenário da Modelar e igualmente para as grandes compras de Natal.

modelar

O ESTADO

Diretor: José Matusalém Comelli

Editor-Chefe: Marcílio Medeiros Filho

Prosa de Domingo

"As transformações estético-literárias dos anos 20 em Santa Catarina" é o título do mais recente livro escrito e publicado pelo professor Celestino Sachet, lançado há alguns dias assinaladamente com a assistência de numerosos intelectuais e autoridades convidadas pelo Conselho Estadual de Cultura e pela Editora Lunar-delli.

Trata-se de mais um valioso trabalho com que o autor contribui para estudos da evolução das letras catarinenses, reunindo pormenores sobre o nosso crescimento literário especialmente na década de 1920, que lhe permite deter-se na exposição do meio intelectual de que saíram os movimentos associativos dos nossos homens de cultura, fundadores da Academia Catarinense de Letras.

As pesquisas a que se deu origem o livro para a feitura do seu novo livro deram-lhe elementos para mais completo conhecimento de uma das mais curiosas fases do evoluir literário de Santa Catarina — e, sobretudo, denunciaram ao escritor as qualidades que o farão ocupar, entre outros, o lugar que merece de pioneiro na pesquisa do desenvolvimento cultural de Santa Catarina, situação de relevo.

Escrevendo sobre "As transformações estético-literárias dos anos 20 em Santa Catarina", Celestino Sachet mostra quanto ainda se haverá de acrescentar à edificação da História da Literatura Catarinense, completando a elucidação de aspectos apenas sugeridos antes.

A contribuição de tais subsídios trazidos aos estudos da formação das letras catarinenses acentuará, certamente, os métodos na unidade da exposição histórica, apreciável enriquecimento do que será o acervo cultural do nosso Estado. Celestino Sachet escreve claro e correto e agraz-me dizer que não se me depararam nesse novo livro do meu nobre confrade de Academia de Letras aquilo que, hodiernamente, parece agradar a ousados depreciadores das retas e nobres práticas do bem escrever, parecendo-me evidente o escrúpulo que a tal respeito preconiza quando dedica o seu novo livro a dois mestres "na Perfeição Literária" e igualmente dois eminentes cultores da pureza e beleza vernáculas. Altino Flores e Barral Filho acompanhando até aqui as atividades literárias de Celestino Sachet e conferindo-lhe a atenção e apreço que a sua cultura merece, ter-se-á de convir na observação de que, dum para outro dos trabalhos que lança à publicidade, mais se lhe revelam a diafanidade estilística e a clareza do pensamento.

Na conferência com que participou do curso sobre "Fundamentos da Cultura Catarinense", promoção do Departamento de Cultura, em 1969, o então Reitor da Universidade para o Desenvolvimento de Santa Catarina indicava a quem quisesse explorar a trilha percorrida pela marcha de nossa expansão estético-literária um roteiro em que, a despeito de algumas impropriedades, compreensíveis numa obra apressada, um esboço que agora se completa, de certo modo, no seu recente livro.

Aliás, o estudo das lídes literárias da década de 20, tais como o efetuou Celestino Sachet com minuciosa criticabilidade colhidas e anotadas, se torna leitura agradável e proveitosa, despertando melhor conceito sobre o que podereis ser como gente favorecida pelos pendores espirituais e capaz de orgulhar-se de uma esplêndida formação literária e artística.

Celestino Sachet, que ocupa no magistério superior excelente posição, havendo feito estágios de aperfeiçoamento em grandes universidades brasileiras e estrangeiras, é graduado em Ciências Jurídicas e Sociais e em Letras Neolatinas, o que lhe acentua a autoridade de escritor e lhe assegura condições para continuar oferecendo à pesquisa do nosso passado cultural uma honesta, atenta e cingente colaboração. O livro a que especialmente nos estamos referindo hoje marca, sem nenhuma dúvida, mais uma bela e auspiciosa realização, que terá a acolhida festiva dos nossos meios literários. Confirma a personalidade dum homem de letras, de cujo labor mental Santa Catarina deve esperar ainda muito.

Gustavo Neves

Novas esperanças

A construção do trecho da BR-282 que liga o município de Lages à Capital do Estado, velha aspiração de significativa parcela da comunidade catarinense, ganha agora uma expectativa maior, com a divulgação, pelo 160. Distrito Rodoviário Federal, do edital de concorrência pública para seleção das empresas de consultoria interessadas na elaboração do projeto final de engenharia do referido percurso. Trata-se indiscutivelmente de uma providência que vem dar novas esperanças a todos aqueles que nos últimos tempos vêm lutando em favor da construção da chamada rodovia da integração de Santa Catarina em todo o seu traçado, partindo do distante extremo-Oeste até alcançar o litoral, com o seu quilômetro zero fixado em Florianópolis.

Objeto de inúmeras reivindicações das autoridades e do povo catarinense, o trecho Florianópolis-

Lages da BR-282 mereceu inclusive tratamento prioritário por parte da representação catarinense no Congresso Nacional que recentemente se avistou em Brasília com o Presidente da República, a quem entregou memorial contendo as mais destacadas necessidades do Estado. E essa obra figurou entre as principais solicitadas ao Governo da União, sob o argumento de que sua execução proporcionaria o instrumento de que toda a região por ela diretamente beneficiada necessita para acelerar o seu processo de desenvolvimento.

Atendendo a uma área do território catarinense com uma expressiva potencialidade econômica praticamente inexplorada, o trecho da BR-282 entre a cidade serrana e a Capital do Estado está a gora certamente com sua construção assegurada, ao contrário do que muitos chegaram a imaginar tivesse ele sido marginalizado

dos planos do Ministério dos Transportes. Sua execução, que esperamos se concretize no menor espaço de tempo possível, haverá de completar a tão esperada e reclamada integração de Santa Catarina, hoje ainda dividida em várias "ilhas", muitas delas sentindo de perto, justamente pela carência de meios de comunicação, a visível influência de outros Estados, principalmente no que diz respeito ao setor econômico.

A primeira providência para a implantação da rodovia foi agora tomada pelo Departamento Nacional de Estradas de Rodagem. Já no próximo dia 25 de novembro estará sendo escolhida a empresa que fará o projeto final da obra. O que se espera é que as demais medidas também sejam executadas com rapidez, a fim de que o asfalto cubra brevemente a estrada Lages-Florianópolis.

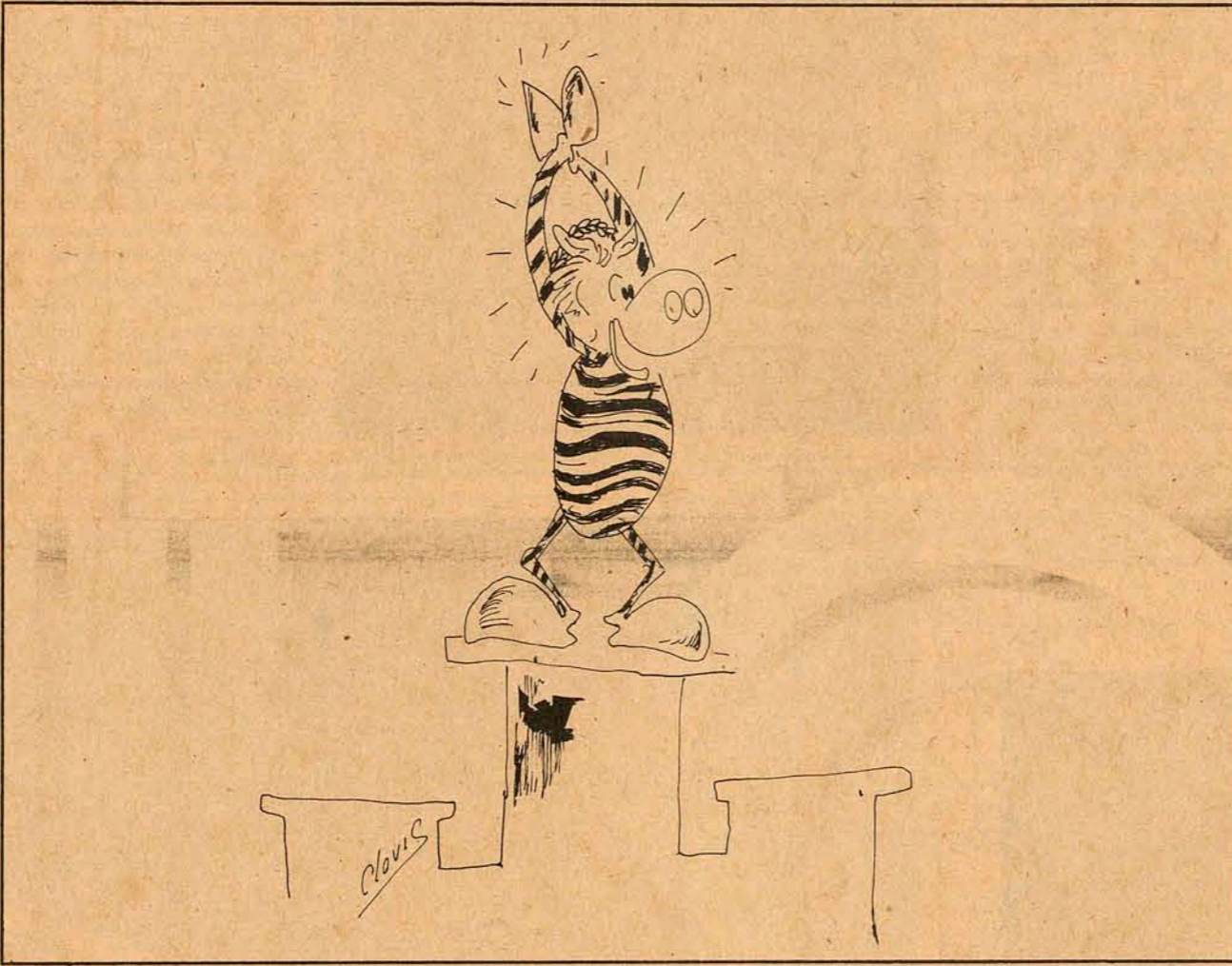

Em tempo de tempo bom

— Atenção, senhores passageiros, dentro de mais alguns minutos pousaremos no Aeroporto Internacional de Brasília. O tempo está bom e a temperatura na marca dos 26 graus.

Durante aqueles longos minutos em que a gente não sabe se o avião está descendo ou correndo, bem que eu via uns relâmpagos indicadores de que a voz melodiosa e aérea da aeromoça não fazia rima perfeita e o que andava lá por fora (ou lá por cima!) Mas se eles falaram em tempo bom é porque bom deve estar o tempo!

E aconteceu aterrissarmos na Lagoa Internacional de Brasília!

(— Eu só quero ver como é que vou chegar até o aeroporto propriamente dito. Ou melhor, o ganteperto!)

— Os senhores passageiros que desembarcaram valer-se da porta dianteira e da trazeira. (— Será que vão dar o guarda-chuva na porta da frente ou na outra? Ah! Shakespear! O "to be or not to be" vale aqui também?)

— Retificando: os senhores passageiros que desembarcam é favor utilizar-se, apenas, da porta trazeira da aeronave.

Uma fila da guarda-chuvas guardava-chavou a todos até a entrada do ônibus. (Aqueles ônibus que a gente nunca não sabe onde é a frente e onde termina a não-frente.)

Ônibus cheio (como sempre). Caras cansadas (como sempre). Gente feia e de poucos sorrisos (sempre como). Abraços (sempre sempre) Beijos (como e como!) Beijos e abraços prolongados (sempre sempre e como sempre!)

A mala aí está (Para fazer uma boa viagem leve a metade da roupa e o dobro do dinheiro programados!) Correndo para apanhar o táxi. Não há táxi? Como sempre! Mas tem que ter táxi! Onde é que se viu um Aeroporto, e ainda por cima Internacional, não ter táxi. Tem táxi sim. E como é Internacional claro que são todos exploradores. Mas comigo eles não se enganam. Vou dar uma de estrangeiro só para ver se eles tentam me morder. E. Não há táxi! Ah! Lá tem um. Correndo antes que outro mais vivo me passe para trás.

Indicador para cima (eu), cabeça para baixo (ele). E está assinado o mais recente e o mais importante contrato de todas as terras humanas: o transporte de um passageiro de um aeroporto até não importa que hotel.

E ele me abre a porta da frente. (Olha essas intimidades! Como é que ele sabe que vou querer o banco ao lado dele? Mas vamos lá. Até que eu gosto. E boas maneiras haver intimidades entre o motorista e o passageiro. Ainda mais no Aeroporto Internacional de Brasília!)

Embarco. (O desgraçado nem pegou a mala. Tenho que fazer tudo! Não está na hora de colocá-lo no seu lugar?)

Um gesto (dele) ao guarda. Um sinal afirmativo (do guarda para ele). E o contrato de transporte está selado. Com firma reconhecida. E com todas as garantias legais das autoridades para isto constituídas em

Chuva que Deus mandava! E que se esquecera de mandar parar.

— Então, chovendo lá muito?

— Não. Começou mesmo agora! Ainda bem que choveu!

— Olha eu acho que fui eu quem trouxe esta chuva de Florianópolis. Ela veio subindo do comigo.

— Pois é. Ainda bem! (Engraçado. Está faltando alguma coisa neste táxi. Ele me parece que nem é táxi mas claro que é táxi está escrito aí! TX—0511 ou TX só pode ser de táxi está faltando alguma coisa aqui será que é a intimidade entre nós dois até aí nada de mais é bom haver identidades entre as criaturas humanas afinal somos todos filhos de Deus ah! ah! já descobri é o taxímetro que não está correndo será que ele pensa que sou estrangeiro mas eu já falei em português com ele vai ver que o motorista é português e não entendeu lá muito bem meu sotaque sulino se o taxímetro não foi ligado é porque ele vai querer me explorar eu já conheço esta raça de gente mas comigo eles se enganam vou é montar uma estratégia para não ser explorado vou avisá-lo de que se esquecer de ligar o taxímetro não vou fazer ele é capaz de se aborrecer para o carro manda que eu desça e daí como é que vou pegar outro táxi às quase 10 horas da noite nestes desertões de Brasília.

— É a primeira vez que o senhor vem para Brasília? (Está sondando a minha matutice para dar o bote no final da corrida mas comigo ele se engana eu sou é muito do mais vivo) — Não senhor. Só este ano é a quarta. (Mentira. Não era).

— Qual é mesmo seu Hotel? (Preciso provar que sou íntimo da cidade)

— Ali no Setor Hoteleiro. Pode ser qualquer um: o Diplomata, o Imperador, o Planalto (Não vou dizer o Nacional, senão ele pensa que sou um figurão. E aí já viu, né?)

— Que chuva abençoada. Foi o senhor que trouxe esta alegria para a gente. Vou lhe contar. É fogo a gente dirigir com tempo seco aqui em Brasília. Agora não. Veja que beleza. O capim está mais verde. O senhor sente o cheiro gostoso do capim chovido? (Não ele não deve ter dito assim. O Quintana é quem escreveu "capim chovido") Eu vou até rezar três Pai Nosso e três Ave-Maria em agradecimento por esta chuva!

E o taxímetro que não anda e como anda este cara ele vai querer me cobrar vinte e ruzeteiros vinte até que eu dou já paguei doze há mais de ano não estaria fora de preço mas ele não vai querer só vinte vai é me morder nuns cincoenta aí eu não pago, vai ser um vexame ele é capaz de me destratar e eu de me aborrecer cincoenta eu pago mas vou fazer assim aqui está papel e lápis o senhor me dá um recibo que é para eu mostrar cá na firma depois que o recibo estiver carimbado pela autoridade de trânsito daqui de Brasília claro que ele não vai querer assinar o recibo aí eu pago só o que acho que vale vinte ruzeteiros que não é muito quanto sabe uns trinta mais do que isto eu só pago se ele topa a idéia do recibo.

— Mas que beleza de chuva. Foi o senhor que trouxe a chuva. Chuva é bom. Torna o capim mais verde. E até as pessoas ficam mais alegres e mais felizes quando chove depois de uma grande estada. Uma chuva é muito importante. Sem chuva não temos nem arroz. E muito menos feijão. (O desgraçado está é me passando a conversa claro que ele vai me cobrar cincoenta ruzeteiros cincoenta ruzeteiros eu não pago eu não pago eu não pago eu não pago.)

— Portanto. Chegamos. Aí está seu Hotel. Quer que eu pergunte se tem lugar? Tinha.

— Quanto é a corrida?

— Pôxa! Não é que, pela alegria da chuva, me esqueci de ligar o taxímetro? O senhor me paga dez ruzeteiros. É pouco. Mas a alegria da chuva vale a diferença.

Celestino Sachet

A evidência das urnas

Marcílio Medeiros, filho

Os resultados até ontem conhecidos das apurações eleitorais confirmam a expectativa que se formou em torno do crescimento do MDB e, em alguns casos, chegam mesmo a superá-las, revelando uma tendência que não passou despercebida aos setores mais sensatos e realistas da área política estadual. Este é um fenômeno que, em Santa Catarina, acompanha uma inclinação verificada em todos os demais Estados, onde o equilíbrio democrático das forças políticas representadas por ambos os Partidos caminhava naturalmente para um ponto de equilíbrio que as eleições do dia 15 fizeram aproximar de maneira sensível e eloquente. A votação obtida pelo candidato opositor ao Senado, Sr. Evelásio Vieira, esta sim, surpreendeu a maioria dos políticos arenistas, para quem a vitória do Sr. Ivo Silveira seria em torno de uma tranquila diferença em torno dos 100 mil votos, prognóstico que a marcha das apurações insiste em não confirmar no seu primeiro dia. Os números das apurações entre os dois candidatos ao Senado atingem, assim, proporção insuspeitada durante a campanha, quando se imaginava que o Sr. Ivo Silveira desmentiria na frente e manteria até o fim do escrutínio uma progressão de aumento gradativo que o máximo que permitiria a representação opositorista seria uma diferença na melhor das hipóteses honrosa contra si. Mas o que ocorre, contudo, é justamente o contrário. Embora não esteja nas cogitações dos estatísticos da Arena uma vitória do MDB nas eleições proporcionais, as circunstâncias indicam que em nenhum momento estas eleições apresentaram facilidades para qualquer dos candidatos. Este pleito apresentou características diferentes de todos os pleitos anteriores que se realizaram sob a égide do bi-partidarismo em Santa Catarina e os dados que o informam estão a merecer profunda meditação da parte dos homens a quem compete comandar os destinos da vida pública deste Estado. Há fatos novos a contribuir para a formação de um quadro político cujas feições melhor se definem na medida em que vão sendo abertas as urnas. E, neste quadro, o crescimento do MDB é a evidência que mais se destaca, passando daqui por diante a operar uma sensível mudança de conceitos e posições que até aqui imperaram como fatores irremovíveis nas operações em que se desdobram os acontecimentos da vida pública.

Ainda não foi desta vez que a Oposição conseguiu formar a maioria da representação parlamentar catarinense, mas a ser mantida a proporção do crescimento que vem registrando nos últimos pleitos a tendência inexcusável é de que, em 1978, se não chegar a compor uma bancada majoritária não estará nada longe disso. Se assim acontece em relação ao MDB, torna-se clara a necessidade de a Arena se recompor em torno de novas diretrizes caso não pretenda ceder maiores áreas do eleitorado para a Oposição, a exemplo do que vem ocorrendo a cada novo pleito que se realiza no Estado. Não se trata, em Santa Catarina, de um fenômeno regional isolado. O que aqui acontece é como que um reflexo fiel da situação que se apresenta nos demais Estados, com a diferença de que fatores de última hora, como a escolha do Senador Konder Reis para o Governo do Estado, conseguiram evitar a tempo que a expansão opositorista se desse em proporções mais largas e, provavelmente, irreversíveis para a segurança majoritária da Arena catarinense.

Pelo que se vem observando de tudo isto, a primeira lição que se pode tirar destas eleições é que dela Arena e MDB saíram fortalecidos, na medida em que a disputa conseguiu dar aos Partidos uma personalidade própria que não encontrou nas eleições anteriores definições mais precisas e convincentes. Houve liberdade na campanha e esse clima favoreceu o debate amplo e direto. Em Santa Catarina, o debate se processou num nível elevado como dificilmente terá havido na maioria dos Estados. Não houve pressões nem radicalizações e o produto de tudo o que aconteceu nos 60 dias de campanha, bem como das últimas eleições realizadas no Estado até o dia 15, está sendo colhido nestas urnas que, com chocante precisão, vêm traduzindo as lições que a política aqui houve por bem ministrar neste Estado.

Informação Geral

QUEM GANHO

Antes que se abrissem as urnas de sexta-feira, sabia-se que o crescimento do MDB seria expressivo e já se tinha como certa sua vitória em São Paulo, Guanabara, Rio Grande do Sul e, possivelmente, no Estado do Rio. O que ocorreu, contudo, superou a expectativa mais delirante do mais otimista dos homens da oposição. E o que se constata é que, não tendo acreditado nas perspectivas do próprio partido, seus mais expressivos líderes perderam belíssima oportunidade de se sagrarem vitoriosos nas urnas. Não é o caso de Santa Catarina nem do Rio Grande do Sul, mas certamente é o de São Paulo, o de Minas, onde o sr. Ulisses Guimarães e Tancredo Neves preferiram ficar ao abrigo de uma reeleição certa à deputação federal do que se expor aos contratempos de uma campanha ao senado. Esta circunstância haverá de pesar no que respeita aos futuros procedimentos da oposição, uma vez que a cristalização dessas novas lideranças, provadas no áspero cotejo das urnas, dependerá da resposta à seguinte indagação: foi o MDB que ganhou ou a Arena que perdeu?

AVALANCHA

Aliás, a análise isolada — Estado por Estado — do pleito não vai conduzir a nada. O MDB venceu onde tinha ótimos candidatos, onde tinha candidatos razoáveis, onde tinha péssimos candidatos — e por pouco venceu até onde não tinha absolutamente nada, como no caso do Maranhão, onde os votos em branco ameaçam o candidato único. A diferença de votos que se esboça em São Paulo em favor do sr. Orestes Quercia é simplesmente abismante: um milhão e setecentos mil votos. Sem citar Santa Catarina, o exemplo paranaense é típico. Jamais, em qualquer prognóstico, o MDB ousou aventar, ainda que de leve, a possibilidade de uma vitória sobre o sr. João Mansur. E contudo...

PATRIMÔNIO

Cabe, agora, começar a bem administrar esse patrimônio. A tarefa dos altos dirigentes emedebistas não será fácil.

POSIÇÕES (I)

Embora o momento não seja exatamente adequado para se projetar futuras composições políticas, é quase certo que o Sr. Petrônio Portela deixará a presidência da Arena em abril, em favor do Sr. Luiz Viana Filho. No MDB, o sucesso eleitoral reforçará a posição do Sr. Ulisses Guimarães, que a

esta altura deve estar amargando a sua imprevisão no caso de São Paulo. Se por acaso a retumbante vitória do Sr. Quercia fosse sequer suspitada, o presidente do Partido da oposição não teria a menor dúvida em disputar a cadeira. A presidência do Senado, de acordo com o consenso das bancadas da Arena e do MDB, deverá caber ao Sr. Daniel Krieger, tido como candidato natural.

POSIÇÕES (II)

Outras especulações: para a liderança do MDB no Senado deverá ser conduzido o Sr. Franco Montoro, que se destacou na campanha como o mais vigoroso líder do Partido. Sairá então o Sr. Amaral Peixoto. Na Câmara, também, está prevista a substituição do Sr. Laerte Ramos Vieira, que havia sido indicado para o posto quando era acessa a cisão entre "autênticos" e "moderados". Com a reunificação do Partido, anunciada pelos dirigentes dos dois grupos como consequência da campanha, o deputado por Lages poderá vir a ser substituído.

POSIÇÕES (III)

Na Arena, se o Sr. Célio Borja não for indicado para a presidência da Câmara, permanecerá na liderança da bancada. Entre os nomes "mapeados" para ocupar a presidência, além do Sr. Célio Borja, estão os de Herbert Levy, Italo Fittipaldi, Marco Antônio Maciel e Aderbal Jurema. Dificilmente será escolhido um parlamentar de primeiro mandato.

POSIÇÕES (IV)

Por outro lado, deverá subir ao plano nacional do MDB, integrando seu Diretório, os sr. Mauro Benevides, Roberto Saturnino Braga, Paulo Brossard, Marcos Freire, Itamar Franco, Celso Barros e Evelásio Vieira. As convenções partidárias, que seriam realizadas no início de 1975, podem ser transferidas para junho ou agosto, de acordo com uma sugestão do deputado paulista Rafael Baldacci.

QUESTIONÁRIO

Para que possa traçar um plano de ação com vistas ao soerguimento do Santicatarina Country Club, a diretoria recentemente eleita considera indispensável obter dos associados as respostas ao questionário que fez distribuir. Com base nele se saberá o que os sócios do Country desejam, em termos de realizações, para voltar a frequentar o clube. O questionário, dos mais completos e bem elaborados, deverá ser devolvido até quarta-feira.

Governo vai reformular serviço público federal

Até o fim deste mês, o Presidente Ernesto Geisel deverá reformular completamente o serviço público federal, assinando o decreto que institui o sistema de serviços gerais que, previsto pelo Decreto-Lei 200, não pôde ser ainda estabelecido em consequência de reações que ocorreram nos diversos órgãos.

A reformulação do serviço público será intensificada, ainda neste período, com instruções normativas sobre o controle do pagamento a inativos pensionistas e prosseguirá com a redução das leis existentes sobre funcionalismo (já foram catalogadas 7.922), a utilização de apartamentos funcionais e de carros oficiais.

A decisão do governo de instituir o sistema de serviços gerais já poderia ter sido adotada pelo Presidente Ernesto Geisel após receber exposição de motivos assinada pelo diretor-geral do Gabinete Civil, Golberri do Couto e Silva. O estudo feito pelo DASP concluiu que a redução nos custos com os serviços burocráticos poderá, ser de imediato, de 20% com apenas medidas de caráter geral que evitem o desperdício existente.

Previsto no Decreto-Lei 200, o sistema de serviços gerais não teve sua vinculação ainda definida, mas é provável que venha a ser um departamento vinculado ao DASP. Como centralizará praticamente todas as compras do serviço público, o sistema de serviços gerais não foi bem aceito pela grande maioria das repartições públicas, o que dificultou até hoje a sua implantação.

Esse sistema deverá centralizar, também, o controle dos departamentos funcionais, especialmente em Brasília onde o governo descobriu várias irregularidades que já foram anotadas para serem corrigidas. A mais frequente foi a concessão de mais de um apartamento funcional para o mesmo servidor, alguns dos quais ainda os detêm, apesar de já terem deixado Brasília.

Com o sistema, o governo poderá adotar, também, medidas mais enérgicas para impedir o abuso na utilização de carros oficiais, sobre o que já está sendo feita uma fiscalização mais rígida. A tendência é mudar o sistema, reservando-se os carros oficiais somente para os servidores do primeiro escalão e para as funções de serviço, que necessitem de veículos.

Através do sistema de serviços gerais, o governo deverá, também, ampliar suas medidas de controle do pagamento das diárias, que chegou a se constituir em uma verdadeira indústria. Com o controle das diárias, será feito de maneira mais direta, uma verificação sobre uso de passagens, nas quais o serviço público dispense uma quantia considerável. Cerca de 40% das passagens do eixo Rio-São Paulo-Brasília são pagas pelo serviço público, sem que haja, sequer a diminuição de preços concedida aos que as compram em grande quantidade.

No processo de reformulação do serviço público, considera-se importante na área administrativa as instruções normativas que deverão ser baixadas esta semana para maior controle do pagamento a inativos e pensionistas no qual têm sido constatadas, também, irregularidades. A mais grave destas foi o "golpe do Ministério dos Transportes", onde as folhas de inativos estavam repletas de nomes fictícios, que rendeu a seus autores Cr\$ 50 milhões. O superintendente da Polícia Federal em Brasília, Dante Nardelli, dará amanhã entrevista coletiva sobre o inquérito para apurar responsabilidades criminais no golpe do Ministério dos Transportes.

Ainda dentro do processo de reformulação do serviço público o DASP intensificará os estudos para a redução e consolidação das leis existentes sobre o serviço público. O primeiro levantamento indicou a existência de 7.922, sendo que somente sobre aposentadoria e pensões foram encontradas 715 leis.

Governo diz que inflação está em ritmo decrescente

O governo considera que, em 1974, a partir do segundo semestre, a inflação entrou em ritmo decrescente inclusive com o mês de outubro registrando o menor índice de aumento o que deverá provocar nos dois últimos meses do ano uma taxa média de crescimento do custo de vida em torno de 1,5%.

Segundo informações do Ministério da Fazenda, agora que a aspiral inflacionária foi contida, toda a atenção vai ser dada nos primeiros meses de 1975 com o objetivo de se evitar uma pressão inflacionária muito grande. São dois os aspectos em questão: não deixar que o abono de emergência que vigora a partir de dezembro desequilibre os aumentos de preços e quais as empresas sob o regime de "liberdade vigiada" no CIP façam reajustes de acordo com a realidade econômica vigente.

Mais uma vez a Assessoria econômica do Ministro Simonsen negou fazer qualquer prognóstico sobre a possível taxa de inflação do ano de 1974 alegando que, por ser um anormal em termos de preços, qualquer previsão é aleatória mesmo estando-se a pouco mais de 40 dias de encerramento do ano. Na verdade, segundo a opinião dos técnicos, os escrúpulos governamentais definem-se muito mais em explicar à população que o índice de 32 ou 34% não significa que o país voltou aos perigosos aumentos constantes dos preços, mas, apenas uma consequência natural dos realinhamentos feitos pelas autoridades econômicas no primeiro quadrimestre do ano.

Aliás, é sintomático a informação prestada nessa semana por técnicos do Ministério da Fazenda ao explicarem o alcance da decisão governamental de permitir um abatimento de até 10% no imposto devida, para os mutuários do sistema habitacional. Segundo eles a medida tem como principal causa arrefecer os efeitos da correção monetária, em 1975, que vai situar-se entre 30 e 40%. Isto significa dizer que a inflação, segundo as estimativas oficiais poderá até ultrapassar os 34% já definidos pelos técnicos da área econômica.

Ma is importante do que os índices globais da inflação este ano assinalam os técnicos do Ministério da Fazenda, é reconhecer-se que governo soube adotar medidas táticas capazes de acompanhar os reajustes feitos na economia mundial cujos reflexos foram significativos no plano interno. A decisão do governo de implementar um novo sistema de substituição das importações, conforme o entendimento dos assessores do Ministro Simonsen, provocar, a médio prazo, um fortalecimento ainda maior de nossa economia ao contrário da tendência da maioria dos países industrializados. Concluem ainda que, foi nos períodos de grande crise que o país conseguiu crescer de maneira acelerada como ocorreu na década de 30 e no imediato pós-guerra e, não seria agora que o Brasil fugiria à exceção.

«Horário de verão» pode voltar

O governo poderá instituir novamente no Brasil o chamado "Horário de Verão", como uma fórmula e apaz de economizar e reduzir o consumo de combustíveis, segundo informou o coordenador da Comissão Interministerial que estuda medidas de contenção para o setor, general Paulo Teixeira da Silva. Acrescentou o coordenador do órgão que já na próxima reunião, amanhã, será apresentada e discutida esta sugestão e que após a sua aprovação pelo Plenário, ela será encaminhada ao Ministro das Minas e Energia que a levará à Presidência da República, a quem cabe determinar ou não estabelecimento do "Horário de Verão".

Explicou o general Paulo Teixeira da Silva que caso o horário de verão seja instituído no país, o governo contará com mais um instrumento legal, e de efeito imediato, para atingir ao que ele se propõe no setor de consumo de derivados de petróleo, isto é, diminuir ou mesmo evitar o desperdício ou gastos superfluos.

O sistema de "horário de verão" foi implantado no Brasil no governo do ex-presidente Dutra, em 1946, para evitar o racionamento de energia. O último foi instituído pelo ex-presidente Castelo Branco, em 1965, já no período governamental da revolução, também por problemas de energia elétrica.

O tempo de duração do horário de verão é de apenas cinco meses. Ele geralmente se iniciava no mês de novembro e já ia até o final de março, e é feito acrescentando-se ou adiantando-se 60 minutos no horário oficial do país. Assim, a partir da data determinada pelo governo todos os relógios devem ter acrescentado uma hora, obedecendo, no entanto, os fusos horários regionais.

O general Paulo Teixeira da Silva informou que além do "Horário de Verão", a comissão vai estudar amanhã outras medidas de contenção ao consumo de combustíveis, e entre elas se destaca a conveniência de horários especiais para as repartições públicas e possivelmente para o comércio.

A comissão-deverá rever também uma série de determinações restritivas ao uso indispensável de veículos e ações que se refere à fiscalização educação do tráfego, como sejam:

I — Proibições objetivando reduzir o congestionamento nos grandes centros urbanos, tais como escalonamento dos vários setores de trabalho no que se refere a horários de início e fim das atividades;

II — Medidas para desestimular o transporte individual particular em grandes centros urbanos;

III — Excesso de fumaça — determinação de rigoroso cumprimento da legislação sobre a matéria em todo o território nacional (DNER, DERS e DETRANs);

IV — Excesso de peso — determinação para a ativação e implementação da fiscalização dos pesos brutos por eixo total em todo o território nacional;

V — Limites de velocidade — determinação de fiscalização rigorosa sobre limites atuais estabelecidos;

VI — Formação de comboios — nas estradas, atuar

o órgão com jurisdição sobre a via no sentido de impedir a formação de comboios de maneira a propiciar a ultrapassagem mais

fácil de veículos mais leves e de maior velocidade;

VII — Campanha objetivando estimular, através de apelo à população, a redu-

ção de consumo de combustível por meio de técnicas apropriadas de direção, manutenção e regulagem dos seus veículos.

LINCK S/A — Equipamentos Rodoviários e Industriais, Filial Florianópolis, ampliando seu quadro de pessoal, deseja admitir:

VENDEDOR

Exigimos Idade de 22 a 30 anos Secundário Completo Experiência em vendas Boa apresentação Automóvel Disposição para viagens

Oferecemos Salário e Comissões Grande oportunidade de futuro Assistência médica Seguro em grupo Despesas do veículo Cursos de especialização

AUXILIAR DE PEÇAS

Exigimos Idade até 25 anos Experiência comprovada Boa apresentação

Oferecemos Salário compatível Oportunidade de futuro Cursos de especialização

Os interessados deverão se apresentar à rua 7 de Setembro, 11, munidos de uma fotografia 3x4, carteira profissional e documentos de praxe. Não atenderemos candidatos que não preencherem as exigências acima. Poderão ser marcadas entrevistas também fora do horário de expediente. Manteremos absoluto sigilo.

QUANDO VOCÊ PERGUNTA QUAL É O MAIOR BANCO DO BRASIL

VOCÊ JÁ DISSE O NOME DELE

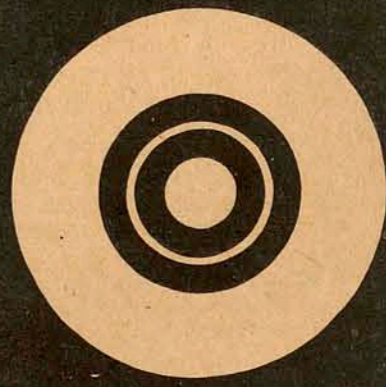
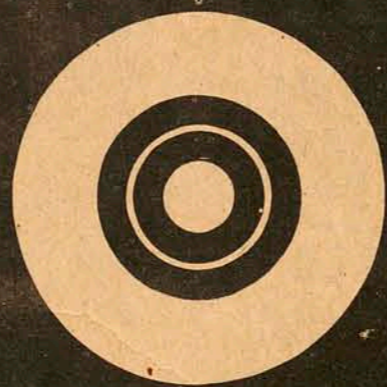
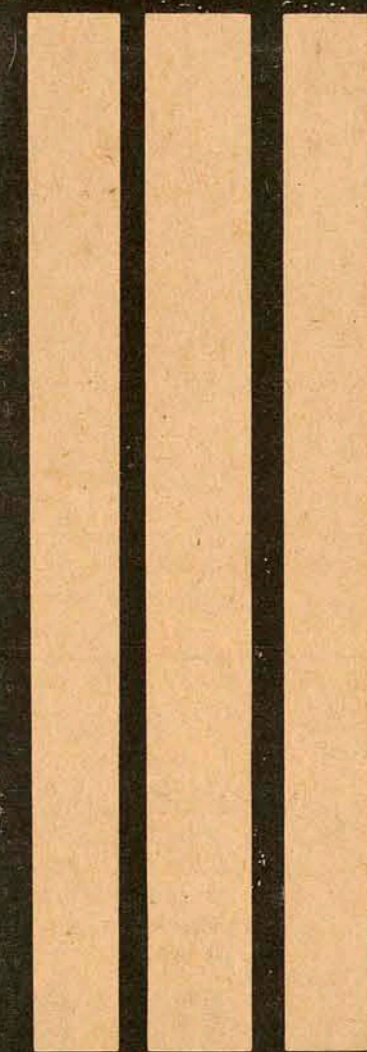

O maior banco do Brasil tem mais de 800 agências. Apenas no Brasil. E você encontra agências do maior banco do Brasil em Nova York, Panamá, La Paz, Santiago, Londres, Tóquio, Hamburgo, São Francisco da Califórnia, Buenos Aires, Montevideu, Assunção, México-DF, Santa Cruz de la Sierra, Paris, Lisboa e Madrid. Por enquanto. O maior banco do Brasil cresce sempre. Estimulando as exportações. Financiando os setores básicos da economia. Levando o crédito às cidades que necessitam de uma agência bancária para se desenvolverem. O maior banco do Brasil é também o maior banco da América Latina. E um dos que mais crescem no mundo. O nome dele? Ora, meu amigo...

BANCO DO BRASIL S. A.

ALUMÍNIO

TELHAS TRAPEZOIDAIS
TELHAS ONDULADAS
CHAPAS PLANAS
PERFIS CONVENCIONAIS
PERFIS PARA BOX (ANODIZADOS)
PERFIS PARA SERRALHERIA

PEÇA CATÁLOGO

metalbranco

Matriz: Rua Piratininga, 850/852 - Brás
Tels.: 279-4724 - 278-3784 - 278-5157 - 278-6085
CEP 03042 - São Paulo, SP
Filial: Rua Guaicurus, 65 - Água Branca
Tel.: 65-3912 - São Paulo, SP

O vestibular está mais simples. Mas não deixe tudo para a última hora.

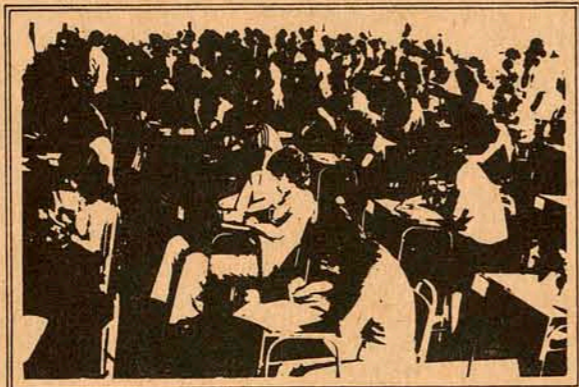

Até o dia 30 de novembro estarão abertas as inscrições para o vestibular estadual unificado da ACAFE. São 79 cursos com 4811 vagas, esperando por você.

Para fazer a inscrição, pague a taxa em qualquer agência do Besc e retire o Manual do Candidato.

Para evitar problemas, não deixe tudo para a última hora.

Antes de formalizar sua inscrição nos endereços abaixo, leia o Manual do Candidato com muita atenção. Ele contém todas as informações que você precisa.

Você pode fazer a inscrição num local, prestar os exames noutro e fazer o curso num terceiro lugar.

Este ano, é tudo mais fácil.

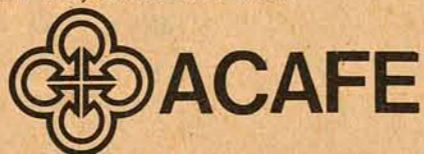

Associação Catarinense das Fundações Educacionais

BLUMENAU - FURB
Rua Antônio da Veiga, 140
fones 220771 e 221437

BRUSQUE - FEBE
Rua das Comunidades, s/n
fone 1404

CAÇADOR - FEARP
Rua Santa Catarina, 228

CANOINHAS - FUNPLOC
Rua Barão do Rio Branco, 1132

CHAPECÓ - FUNDESTE
Av. Nereu Ramos, s/n

CRICIÚMA - FUCRI
Praça Nereu Ramos, 50
fone 2757

FLORIANÓPOLIS - FESC/UDESC
Av. Rio Branco, 164
fone 4085

ITAJAÍ - FEPEVI
Rua João Bauer, 135
fone 441

JOAÇABA - FUOC
Av. 15 de Novembro - Ed. Pedrini - Sala 6
fone 1175

JOINVILLE - FUNC
Rua São José, 144
fones 2573, 5118, 5119

LAGES - UNIPLAC
Praça João Costa, 37
fone 601

MAFRA - FUNORTE
Rua Cândido de Oliveira Ramos, 142
fone 1108

RIO DO SUL - FEDAVI
Rua Julho Rousseng Filho, 13
fone 340

TUBARÃO - FESSC
Av. José Acácio Moreira, 787
fone 228

VIDEIRA - FEMARP
Rua Pe. Anchieta, 482
fone 2099

Nova guerra pode começar no Oriente Médio

Um clima de tensão bélica dominava ontem na frente síria-israelense das colinas de Golan, depois que o primeiro-ministro Yitzhak Rabin anunciou que navios soviéticos estavam descarregando grandes quantidades de armas no porto sírio de Latakia. A revelação de Rabin teve lugar depois que funcionários britânicos disseram que estava se desenvolvendo uma "mobilização limitada de forças israelenses".

Em Washington havia preocupação de que a Síria poderia não renovar o mandato da força de paz das Nações Unidas que separa os exércitos dos dois países na frente. O mandato expira no fim do mês.

Por outro lado, o secretário de estado norte-americano, Henry Kissinger, disse serem exageradas as versões sobre mobilização de tropas no Oriente Médio e que há pouca possibilidade de uma nova guerra entre árabes e israelenses. Entretanto, Kissinger afirmou que os Estados Unidos observavam os movimentos militares no Oriente Médio "de modo urgente".

Kissinger disse também que não acredita que os soviéticos estejam tentando inflamar as tensões no Oriente Médio em vésperas da projetada conferência de cúpula de Gerald Ford com o secretário geral do PC soviético, Leonid Brezhnev.

O primeiro-ministro israelense, Yitzhak Rabin declarou numa entrevista com jornalistas norte-americanos que os soviéticos tentam mostrar aos árabes que podem conseguir uma solução somente através de Moscou e não através de Washington. Todavia advertiu que os russos estavam brincando com fogo com suas aceleradas entregas de armas. Disse ainda que Israel está disposta a um acordo de paz, mas também está preparada se os árabes preferem lutar novamente.

Restos mortais de Eva de volta à Argentina

Os restos mortais de Eva Peron deixaram ontem a Espanha, por volta das 20 horas, segundo informaram fontes oficiais espanholas. As mesmas fontes acrescentaram que os restos mortais de Evita foram acompanhados pelo Ministro do Bem-Estar Social argentino, José Rega, além de uns 40 representantes oficiais daquele País, que foram a Madri em avião, procedente de Buenos Aires.

O cadáver de Eva Peron, segunda esposa do extinto Presidente Juan Domingo Peron, foi devolvido ao ex-caudilho em setembro de 1971. Havia sido sepultado em um cemitério de Milão, Itália, sob nome falso, depois que desapareceu de Buenos Aires quando um golpe militar depôs Peron em 1955. Desde que os restos mortais de Evita deixaram o País, os peronistas tem reclamado sua volta. Os operários argentinos tinham na esposa do ex-ditador, a grande protetora.

Sem ser notado Lopez Rega deixou o aeroporto de Madri e foi de automóvel até a residência da "Quinta 17 de Outubro", onde Peron viveu durante seus 13 anos de exílio. No mesmo local encontravam-se os restos mortais de Evita, que foram restituídos em 1971 ao General Peron, pelo então presidente Alejandro Lanusse.

Eva Peron morreu em julho de 1952, sendo que dezembro de 1955, o fêretro onde repousa foi retirado na Confederação Geral do Trabalho (CGT) por um grupo de oficiais do Exército, logo depois que uma rebelião militar havia derrubado o Presidente Peron. A partir de então um manto de mistério envolveu o paradeiro de seus restos mortais. Afinal descobriu-se que estavam sepultados em Milão, na Itália, de onde foram requisitados por Peron, que residia na Espanha.

Petróleo: economizar não resolve

A redução no consumo de petróleo não resolverá a crise energética, afirmou o embaixador dos Estados Unidos na Arábia Saudita, James Akins.

As declarações de Akins parecem contradizer a opinião do Secretário de Estado Norte-Americano Henry Kissinger, que exortou os países industrializados a reduzir seu consumo de petróleo para forçar, assim, uma baixa de preços.

Numa entrevista, concedida poucos dias antes de Kissinger divulgar seu novo plano sobre o

petróleo, Akins disse que a solução é "reinvestimento em grande escala" dos excedentes dos países produtores nas nações industrializadas do ocidente e no terceiro mundo.

Em abril de 1973, Akins prognosticou com precisão a crise petrolífera num artigo qualificado então de alarmista por muitos funcionários e técnicos norte-americanos.

Nesta recente entrevista, Akins opinou também que os técnicos exageraram ao calcular o excedente dos países produ-

Fome: conferência termina sem apresentar soluções

A Conferência Mundial sobre a Alimentação foi encerrada ontem com pouco a oferecer aos países mais atingidos pela escassez de alimentos. Uma das principais resoluções foi a de estabelecer um Conselho Mundial de Alimentos, como organismo encarregado de canalizar alimentos e ajuda às nações, segundo informaram fontes norte-americanas. O Conselho seria estabelecido pela assembléia geral das Nações Unidas, a qual informaria através do Conselho Econômico e Social.

O novo organismo, que possivelmente terá 25 membros, ficará estabelecido em Roma e trabalhará junto a Organização das Nações Unidas para a Alimentação e Agricultura (FAO). Segundo a mesma fonte, o Conselho programaria uma política alimentícia mundial para evitar crise.

Foi aprovada também uma proposta para a criação de um banco de reserva de cereais como recurso as catástrofes naturais. O plano dispõe o estabelecimento dos bancos de reservas com controle nacional, mas cuja coordenação seria internacional. Não se especifica a quantidade de cereais a ser armazenada.

Uma terceira medida adotada ontem dispõe um sistema preventivo contra a inanição. A Organização de Alimentos e Agricultura das Nações Unidas (FAO) afirmou que pelo menos 500 milhões de pessoas estão ameaçadas pela fome no mundo e uma autoridade de Bangladesh afirmou terem morrido, nos últimos meses, 200 mil pessoas em seu país. Exortando a assistência financeira para a ajuda alimentícia, a conferência apelou implicitamente às nações produtoras de petróleo para que contribuam no projeto com parte de sua nova riqueza.

tores de petróleo em 600 bilhões de dólares na próxima década.

"Mas mesmo que tenham razão, a cifra é somente o oitavo dos novos investimentos de capital de que necessitarão os Estados Unidos nos próximos dez anos", declarou.

Os fundos podem ser absorvidos, segundo Akins, se forem empregados em bens de capital. Os Estados Unidos investiram milhões em outros países com o argumento de que tais fundos beneficiam as economias destes. Por isso, os Estados Unidos são o único país do mundo que poderia opor-se aos investimentos dos países produtores em sua própria economia, declarou.

Acréscitou que as reduções de consumo seriam pouco efetivas, porque "não existe país no golfo persico, a não ser talvez o Iraque, que deseje produzir mais".

Com a redução da procura, afirmou, os países produtores se sentiriam mais do que satisfeitos por poder reduzir proporcionalmente sua produção, o que impediria o esgotamento demasiado rápido de suas jazidas e daria nova firmeza aos preços.

Akins afirmou também que a principal esperança dos Estados Unidos é a promessa do rei Façal, da Arábia Saudita, de que manteria a produção de seu país em toda sua capacidade, para atender as demandas mundiais.

"Deus nos livre de reduções na produção petrolífera", declarou. Outras fontes de Riad, a capital saudita, disseram que Façal vem sendo alvo de pressões de seu próprio governo em favor de reduções na produção de combustível.

O consórcio saudita-norte-americano Aramco, que produz quase todo o petróleo saudita, continua entretanto com seu programa de ampliação, que aumentara sua capacidade dos 8,5 milhões de barris diários para 11 milhões em 1975.

Um funcionário disse que a cifra poderia ser mais alta ainda - até 20 milhões.

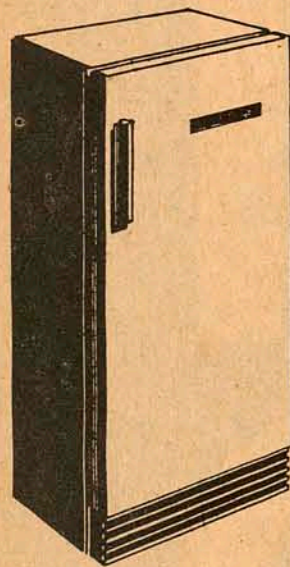

FRIGIDAIRE MASTER 230
Ideal para escritórios, apartamentos e residências. Apenas

99,00

mensais!
1º pagamento só em janeiro!

Entre na linha FRIGIDAIRE!

Aproveite os **PREÇOS REBAIXADOS** graças a redução do imposto sobre eletrodomésticos e ainda no

NATALZÃO HM

É TUDO SEM ENTRADA E O 1º PAGAMENTO SÓ EM JANEIRO!

GRÁTIS

Em todas as compras ganhe cupons e concorra a **6 AUTOMÓVEIS ZERINHO!**

LOJAS HMM
Hermes Macedo S/A
70 LOJAS
DO RIO GRANDE À GUANABARA

FRIGIDAIRE DE LUXO 335
Econômico e silencioso. Maior durabilidade! Apenas

159,00

mensais!
1º pagamento só em janeiro!

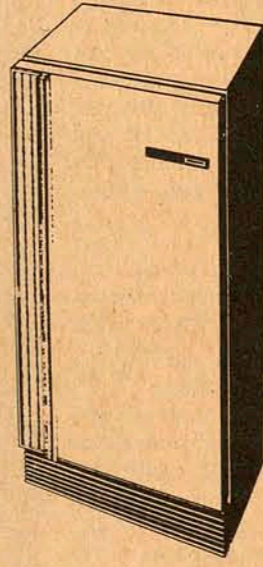

FRIGIDAIRE DE LUXO 360
Modelo duplex com congelador conjugado ciclométrico. Apenas

219,00

mensais!
1º pagamento só em janeiro!

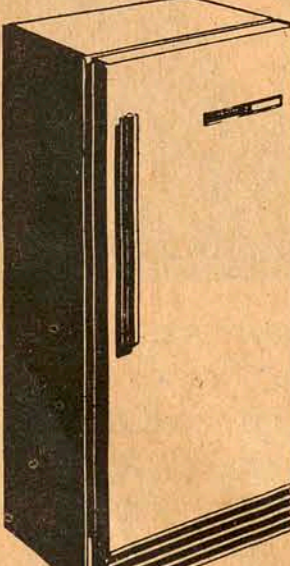

FRIGIDAIRE MASTER 290
Maior capacidade interna. Lindas cores. Apenas

108,00

mensais!
1º pagamento só em janeiro!

AKI
MODA JOVEM
FLORIANÓPOLIS-ITAJAÍ

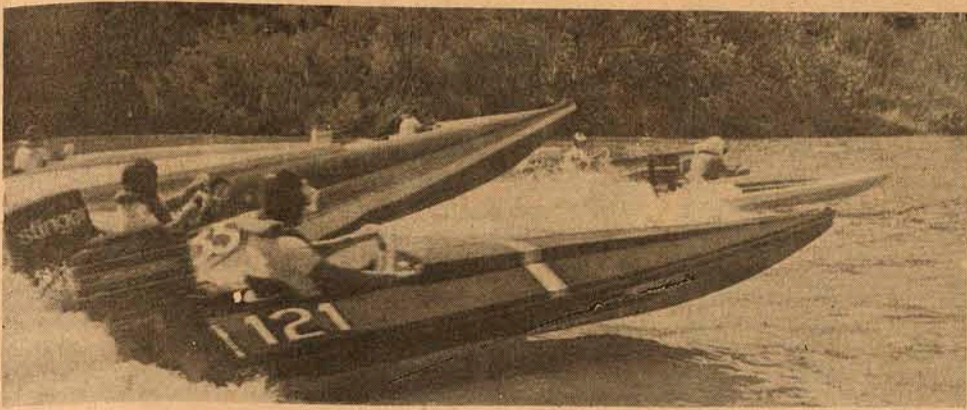

Campeonato de motonáutica tem final hoje em Joinville

O I Campeonato Catarinense de Motonáutica será encerrado hoje com a disputa da terceira etapa em Joinville, numa promoção da Federação de Vela e Motor de Santa Catarina e o Departamento de Cultura, Esporte e Turismo da Prefeitura Municipal de Joinville.

A competição será disputada entre motonáuticos das cidades de Florianópolis, Joinville e Blumenau e contará com a presença do Comandante Maurício Dantas Torres, presidente da Confederação Brasileira de Vela e Motor. O campeonato teve a sua primeira etapa disputada na capital, a segunda em Blumenau e agora em Joinville, exatamente onde este esporte foi implantado a mais tempo e onde existe o maior número de adeptos.

O Campeonato de Moto-

náutica, que conta ainda com o patrocínio do Iate Clube Almirante Barroso, Iate Clube Boa Vista e Iate Clube de Joinville, será disputado na localidade de Espinheiros, tendo como árbitro geral o Capitão-de-Corveta Luiz Paulo de Aguiar Reguff e presidente de honra Alfred Heilmann, presidente da Federação de Vela e Motor de Santa Catarina.

O júri da regata é composto de Udo Schmidt do Iate Clube Boa Vista, Guenther Weber do Iate Clube de Joinville e Jaime Grossenbacher de Blumenau. Como fiscais de bôia vão atuar Jair Nunes, Lourival Beckauser e Gercino Bueno de Miranda.

CLASSIFICAÇÃO
A competição nas duas regatas até agora disputadas apresenta a seguinte classificação:

Classe Turismo - motor

25 HP, Werner Stolz, com 700 pontos; 50 HP, José Witthinrich, com 400; 85 HP, Guenther Kaulich, com 800; 150 HP, Paulo Cesar Linhares, com 800 pontos. (Classe Especial). SC - Werner Stolz, com 400 pontos. SD - Mário Gomes dos Santos, com 400 pontos. SE - Roberto Vieira da Rosa, com 800 pontos.

PROGRAMA
Às 9h30m, revoadas de pombos, através da Sociedade Columbófila de Joinville; às 10 horas, a primeira prova de barcos Turismo com duração de 30 minutos; 10h45m, barcos especiais; às 11h30m, barcos Turismo; 12h45m, barcos especiais (segunda prova) e às 13h30m, prova Especial de Veteranos, com barcos tipo "Stiletto", com idade mínima de 50 anos para o participante.

Caça submarina tem torneio hoje

Com a realização do "Torneio Paulo Roberto Martins" de caça submarina, a Federação Catarinense de Caça Submarina abre hoje a temporada de pesca de mergulho. O torneio é em homenagem ao submarinista Paulo Roberto Martins, falecido durante uma pescaria na ilha das Irmãs, em 1973.

Com a reorganização da Federação veio a motivação dos mergulhadores de Florianópolis e até mesmo os veteranos que já haviam pensado em pendurar o arçã, estão voltando a competir, mesmo porque este ano a caça submarina deverá atingir o seu melhor desenvolvimento, diante do empenho do novo presidente da entidade, Waldemiro José Carlsson.

O pesqueiro escolhido é próximo à praia dos Ingleses, sendo que os mergulhadores serão distribuídos em suas respectivas lanchas nas ilhas do Mata-Fome, Moleques do Norte e Badejo e ainda os costões próximos - Focinho de Burro, Bota, Feiteira e Costões, onde, segundo o mergulhador e vice-presidente da FCCS, Afonso Celso Correa, existe uma grande quantidade de pescados.

Na tarde de ontem os membros do Departamento Técnico da Federação estiveram na praia dos Ingleses observando as condições da água. Se o mar se apresentar com água escura, não oferecendo condições de mergulho, a competição será transferida para a ilha Deserta, próxima a do Arvoredo, onde o pesqueiro não tem a mesma abundância dos costões dos Ingleses.

A saída está marcada para as 8 horas

na praia de Ponta das Canas e a chegada está prevista para as 15h30m, com a competição tendo a duração de 5 horas aproximadamente. Cada equipe é composta de cinco mergulhadores e um veterano, sendo que para os veteranos haverá uma competição especial entre eles. A contagem de pontos será no critério de um ponto por grama e um mil pontos por peça (por peixe), sendo que o tamanho mínimo do pescado é de um quilo e o tamanho máximo é de 20 quilos, valendo 20 mil pontos. Neste critério, mesmo que o submarinista pesque um mero de 150 quilos, como aconteceu na competição anterior, através de Edson Andriano, este valerá somente 20 mil pontos.

Portanto, para que uma equipe vença a competição, é necessário a captura de uma quantidade maior de peixes. Este critério da FCCS visa evitar que um mergulhador pesque um mero, que na opinião geral dos submarinistas é mais um lance de sorte do que técnica, ganhe a pescaria, tirando assim a oportunidade daqueles que se preocupam com a captura de quantidade e qualidade de peixes.

Participarão do Torneio "Paulo Roberto Martins" cinco equipes, sendo o Clube do Cupido, Lagoa Iate Clube, Couto Magalhães, "Os Biguás", de Joinville, e o Lira Tennis Clube. Baiano, de tenor do recorde brasileiro do badejo, com 62 quilos, embora tenha 50 anos não se considera um veterano. Ele, que nunca mergulhou com proteção, estará competindo hoje totalmente equipado, aproveitando o presente recebido da Federação Catarinense de Caça Submarina.

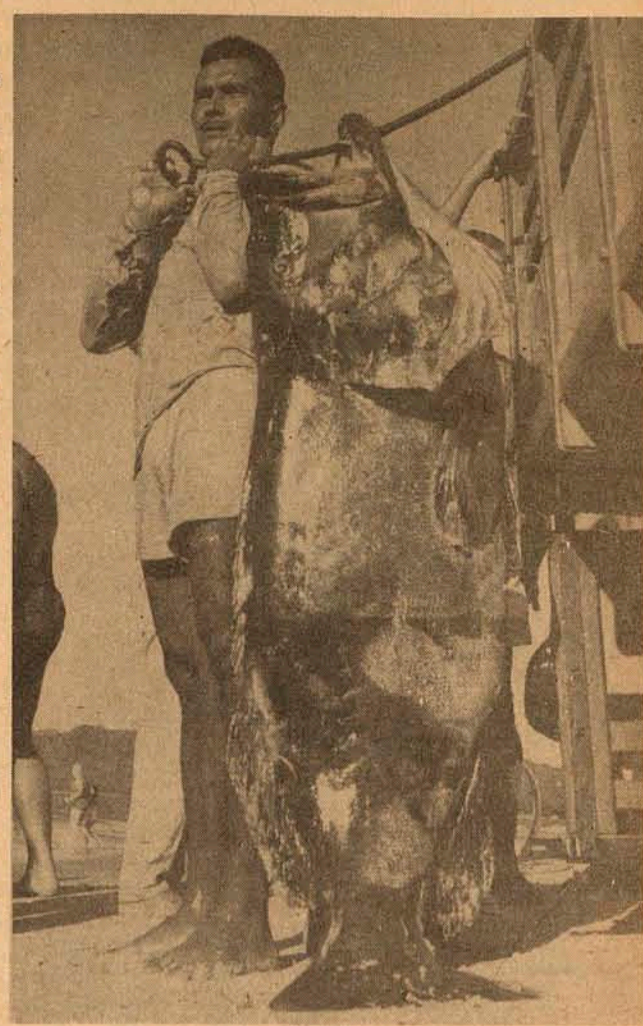

Baiano, 50 anos, recorde no badejo e muita experiência

SÍNTESE

INTEGRAÇÃO DE MENORES

Através de sua Assessoria de Serviço Social, a Companhia de Habitação do Estado de Santa Catarina, organizou para os próximos dias 23 e 24 os Jogos de Integração de Menores, tendo como local a praça esportiva do Educandário 25 de Novembro.

Trezentos atletas estarão participando da modalidade de futebol de campo através dos 14 Núcleos Habitacionais da COHAB - Santa Catarina, Centro de Recepção e Triagem, Educandário 25 de Novembro, PROMENOR, Educandário Santa Catarina e Projeto Menor Guardador de Carros.

Os primeiros classificados dos Jogos de Integração de Menores receberão vários troféus oferecidos pelo Conselho Regional de Desportos.

O objetivo da competição, segundo os organizadores, visa dar continuidade ao projeto de integração das crianças dos núcleos habitacionais da COHAB/SC, vivendo momentos de lazer através da recreação sadia e orientada.

CALENDÁRIO DA DEF

Segundo o diretor da Divisão de Educação Física, Heber Lebarbenchon Poeta, "sendo o desporto uma das atividades da educação e considerando que é de transcendental importância na formação de nossa juventude", a DEF elaborou o calendário das atividades esportivas, incluindo-o na programação geral da Escola.

Abril e maio - campeonato regional de Atletismo; natação, voleibol, basquetebol, handebol de salão, na terceira e quarta categoria masculino e feminino e ainda a vela, judô, xadrez e ciclismo nas mesmas categorias.

Junho - 1ª quinzena - V Jogos Estudantis de Santa Catarina, em Blumenau. 2ª quinzena - preparação das equipes catarinenses para os VII JEBS, em Blumenau, Florianópolis, Joinville e Rio do Sul e o campeonato aberto de atletismo, em Florianópolis. **Julho** - participação de Santa Catarina nos VII JEBS em Natal, Rio Grande do Norte. **Agosto** - campeonato regional de futebol de salão, nas 1ª, 2ª, 3ª e 4ª categorias. **Setembro** - desfiles escolares da Semana da Pátria, VI Olimpíada Estudantil Regional da 6ª CRF, em Rio do Sul; VI OLEI, em Itajaí; III Jogos Intercolegiais, em Concórdia e Jogos da Primavera,

em Blumenau. **Setembro a Novembro** - campeonato regional de futebol de salão, atletismo, natação, voleibol e basquetebol, nas 1ª e 2ª categorias, masculino e feminino. **Outubro** - Jogos Estudantis Regionais do

Vale do Araranguá, em Araranguá e Olimpíada Irmã Zemira Gnoatto, em São Miguel do Oeste. **Novembro** - Jogos Estudantis de São Martinho, Armazém e Gravatal, em São Martinho e Noite de Ginástica.

CRUZEIROS MARÍTIMOS

TEMPORADA DE FÉRIAS 74/75

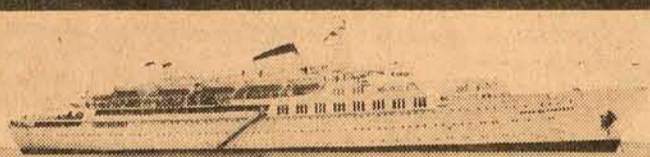

CRUZEIROS A MANAUS

Um show de Brasil, visitando o norte e nordeste, a bordo dos luxuosos transatlânticos "ROSA DA FONSECA" e "ANNA NERY". Vão conhecer SALVADOR, RECIFE, PORTALEZA-BELEM e MANAUS, com sua contagiante ZONA FRANCA.

A bordo uma extensa programação de divertimentos: jogos de convés, bailes, boate, piscina, cinema etc. Duração 28 dias.

SAIDAS

1- 04/01/75 - Santos - 05/01/75 - Rio

2- 22/01/75 - Santos - 23/01/75 - Rio

3- 03/02/75 - Rio - 04/02/75 - Santos

REVEILLON NA BAHIA



Uma viagem de alegria e confraternização, com cea de Ano Novo e contagiante Baile de Reveillon, a bordo do transatlântico "Rosa da Fonseca". RIO - SANTOS - VITÓRIA - SALVADOR. Duração: 10 dias. Saída: Rio-26 Dezembro/Santos-27 Dezembro.

COSTA DO OURO



Uma grande pedida para o seu fim-de-semana, a bordo do transatlântico "Anna Nery". RIO - SANTOS - SÃO SEBASTIÃO - ILHABELA - ANGRA DOS REIS. De 21 a 24 Fevereiro. Folhetos informações no seu Agente de Viagens ou

CRUZEIRO SEMANA SANTA



Um fascinante Cruzeiro, com duração de 5 dias, a bordo do transatlântico "Anna Nery", visitando SANTOS-SÃO SEBASTIÃO - ILHABELA - ANGRA DOS REIS. No sábado de Aleluia, espetacular Baile de Carnaval. De 27 a 31 de Março.

Uma realização: IBCF - COORDENAÇÃO: ALESIÓ ORSI - RUA D. JOSÉ DE BARROS, 152 - 4º A. - IMBATAUR 218 CB - CAI - A. - CONJ. 43/44 - TEL. 32-7608 - S. PAULO



PRONTA ENTREGA

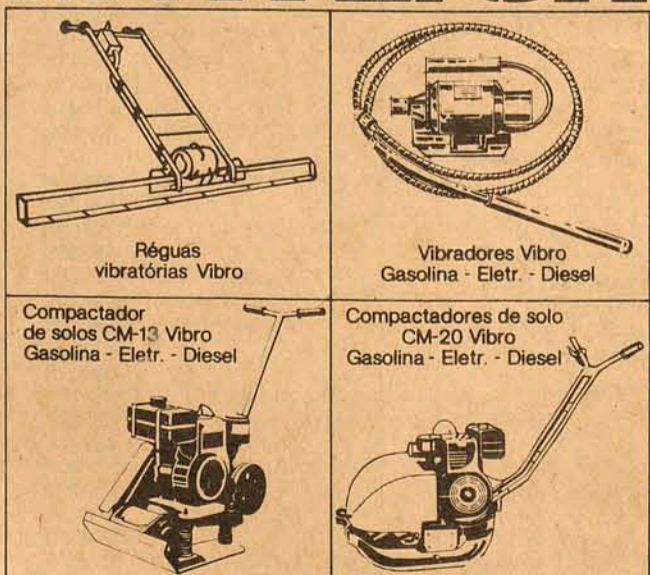

LINCK SA.

DEPTO. DE CONSTRUÇÃO CIVIL

FLORIANÓPOLIS
Rua 7 de Setembro, 11 - Fone: 2239
JOAÇABA
Av. Barão do Rio Branco, 426 - Fone: 1286

CONSEGUIMOS!

mais

tranquilidade e segurança

CONSEGUIMOS com a aquisição e conseqüente integração da Cia. de Seguros Marítimos e Terrestres Conflança no Grupo GBOEX, criar um Complexo Previdenciário que nos permite oferecer ao Quadro Social maiores benefícios a saber:

- Uma cobertura de Acidentes Pessoais, a preços reduzidos, de livre escolha do associado, independente do grupo a que pertence, e sem carência;
- Aumentar o valor do Pecúlio, mantendo a mesma contribuição;
- Atualização automática do binômio Pecúlio-Contribuição, garantindo-se a equivalência no futuro do que hoje se promete;
- Estender aos atuais Associados que optarem pelos Pecúlios GBOEX, e aos que vierem integrar o Quadro Social, no futuro, a redução da carência para 6 meses apenas;
- Os atuais associados que se atualizarem nos Pecúlios GBOEX, durante o período de carência técnica, (6 meses), gozarão dos benefícios a que fazem jus nos grupos anteriores.

GBOEX - Grêmio Beneficente de Oficiais do Exército

Agência FLORIANÓPOLIS - Praça 15 de Novembro, 21 - 4º. andar - Conj. 405

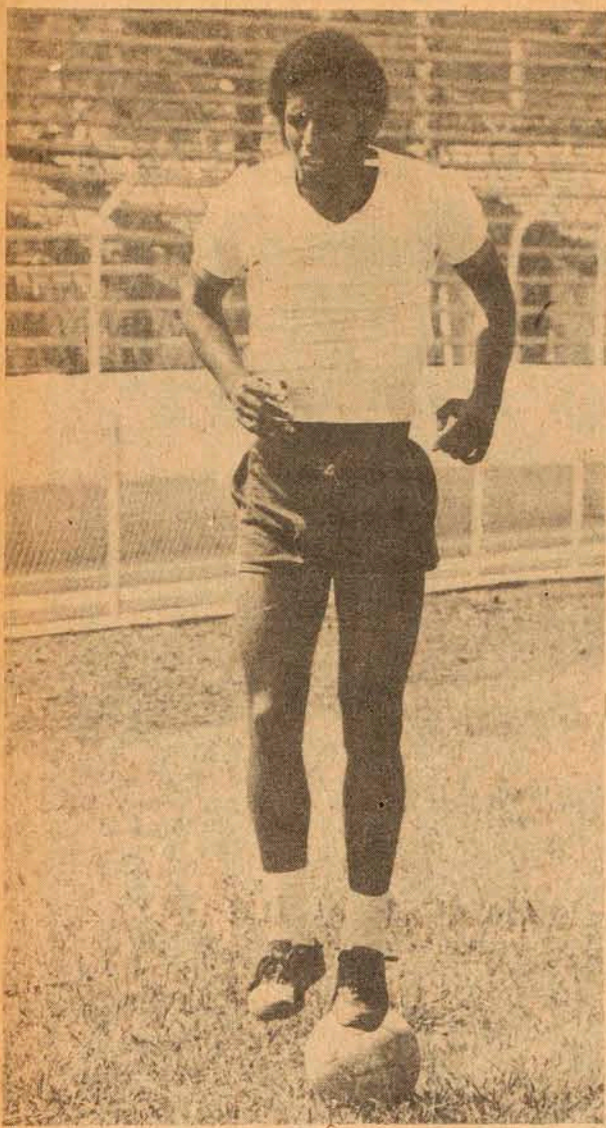

As perspectivas são boas. Ele poderá jogar na fase final

Moacir tirou o gesso e inicia os treinamentos

Lauro Búrgio marcou apresentação dos jogadores do Figueirense para esta tarde, quando inicia uma nova fase de treinamentos visando às finais do campeonato estadual. Ontem à tarde os jogadores que residem em Florianópolis realizaram um leve bate-bola, enquanto os demais atletas se encontravam em suas cidades onde foram votar e aproveitaram o prolongamento da folga neste fim de semana.

Moacir que já retirou a bota de gesso devido a torção no tornozelo no último clássico, volta hoje a fazer trabalhos leves com alguma possibilidade de ainda disputar a fase final do campeonato. Búrgio vai esperar a reunião desta noite na Federação, quando ficará definido o início do campeonato, para organizar um novo esquema de treinamentos, considerando que daqui para a frente os jogos serão disputados às quartas-feiras e domingos.

Para hoje estão marcados trabalhos físicos com

Iberê Rosa e amanhã Lauro Búrgio vai comandar o primeiro coletivo, quando poderá fazer mais algumas experiências na equipe, como vem acontecendo nos últimos treinos, testando Luiz Evert como homem de meio-campo e Caco como ponta-de-lança.

AVAI
Os jogadores do Avaí, dispensados na quinta-feira após o retorno de União da Vitória, onde venceram o Iguçu por 2 a 1, voltarão aos treinamentos normais a partir de amanhã pela manhã.

Com exceção de Sabará, ainda com a perna engessada, Zezé poderá contar com todo o plantel, fato considerado inédito pelo treinador. Assim sendo, com a entrada de Souza na lateral direita, no lugar de Orivaldo, Zezé poderá, finalmente, armar o time de sua preferência. Sua única preocupação é apenas dar mais ritmo e objetividade à equipe, que já mostrou um bom padrão de jogo no amistoso contra o Iguçu.



A chance que Rogério queria: jogar contra seu ex-clube

Quem perder ficará fora das finais: Fla e Bota

Botafogo e Flamengo, no jogo de hoje, no Maracanã, praticamente decidem sua sorte no campeonato carioca de futebol. Isto porque, para chegar às finais precisam vencer este turno e quem perder o clássico ficará numa situação muito difícil, levando-se em consideração que o clube vencedor do terceiro turno não poderá ter mais de três pontos perdidos. O Flamengo atuará completo, com Doval, Zico e Geraldo, o que significa um time ofensivo, atuando com objetividade e rapidez a base de toques, pois, no caso de Zagalo colocar Ademir acompanhando Zico por todas as partes do campo, conforme aconteceu no último clássico entre estas equipes, os outros dois atacantes poderão penetrar pelo espaço vazio deixado pelo companheiro.

Por todos estes motivos, a partida vem sendo cercada de grande expectativa. Será um jogo nervoso e que a arbitragem será fundamental para que se tenha um final sem incidentes. Sabendo disso, a Comissão de Arbitragem da Federação Carioca de Futebol, entrou em contato com Arnaldo Cesar Coelho, afastado do quadro por ser considerado "como muito caro", e convidou-o para apitar. Mesmo porque, os atuais juizes não reúnem condições técnicas e psicológicas para dirigir um encontro que vem sendo esperado com tanta tensão. Os times estão assim escalados: Flamengo - Renato, Humberto Monteiro, Jaime, Luiz Carlos e Rodrigues Neto; Liminha e Geraldo; Paulinho, Doval, Zico e Arilson. Botafogo - Wendell (Ubirajara); Edmilson, Chiquinho (Mauro Cruz), Osmar e Marinho; Ademir e Sérgio (Marco Aurélio); Rogério, Nilson, Puzza e Dirceu. O início está previsto para as 17 horas, e será televisado para Florianópolis pela TV Cultura.

Inter é o favorito no Beira-Rio. E o Grêmio?

O último jogo do Grêmio no interior do Estado, hoje contra o Gaúcho, em Passo Fundo, é a partida mais importante da sétima rodada. O Internacional, co-líder do certame, joga com o Atlético da Carazinho no estádio Beira-Rio. O Grêmio e Internacional dividem a liderança do campeonato gaúcho, que tem apenas mais três rodadas até seu final. O Inter foi campeão do primeiro turno. Os demais jogos da rodada são: Em Erechim, Ipiranga x Encantado; em Bento Gonçalves, Esportivo x Caxias; em Santa Maria, Inter (SM) x Santa Cruz.

Sem Carbone, que continua sentindo uma contusão no tornozelo, o Grêmio tentará manter-se na liderança do campeonato para jogar com tranquilidade as duas últimas partidas, em Porto Alegre. No lugar de Carbone, o técnico Sérgio Moacir poderá lançar o ex-juvenil Celso Freitas, embora Carlos Alberto tenha sido o titular na última partida. Luis Lourenz será o juiz e as duas equipes terão estas formações: Grêmio - Picasso; Cláudio, Anchetá, Beto Fuscão e Tabajara; Carlos Alberto (Celso Freitas), Luis Carlos e Jura; Carlinhos, Tarciso e Loivo. Gaúcho - Carlos Alberto, Joubert, João Pontes, Lívio e Gringo; Zé Augusto, Roberto e Paraná; Mosquito, Bebeto e Serginho.

Embora Claudiomiro já esteja recuperado da contusão no joelho, que o afastou do futebol por mais de 40 dias, Sérgio Lima ainda iniciará a partida de hoje como titular. Claudiomiro ficará no banco de reservas e poderá ser lançado no segundo tempo. Jefferson de Freitas será o árbitro no Beira-Rio e as duas equipes formarão assim: Internacional - Manga; Cláudio, Figueroa, Pontes e Vacaria; Falcão, Paulo Cesar e Escurinho; Valdomiro, Sérgio Lima e Lula. Atlético - Leal; Celso, Fioresi, Betinho e Reginaldo; Julinho, Leone e Adilson; Téio, Valdeci e Joel.

Fortaleza e Ceará decidem o título

Todos os recordes de público e de renda em jogos oficiais de futebol serão batidos hoje à tarde: Ceará e Fortaleza vão jogar, a partir das 17h30m, no estádio Governador Plácido Castelo, decidindo o primeiro turno do campeonato estadual. O Ceará levantará o turno se pelo menos empatar, enquanto o Fortaleza só o fará se ganhar a partida.

Preveno a presença de um público recorde, a polícia militar organizou um esquema especial de segurança e a Federação Cearense de Futebol expôs à venda, desde ontem de manhã, 71.500 ingressos, um mil a mais do que a capacidade normal do estádio. Espera-se uma renda superior a Cr\$ 350 mil, porque o preço dos ingressos foi aumentado. O juiz da partida será o paulista José Favilli Neto.

O técnico Nagel, do Ceará, informou que não sabe ainda como escalar o time, porque, para o lugar de Da Costa, não conta mesmo com nenhum ponta-esquerda, a não ser o juvenil Mário Cabral, sem qualquer experiência. Atur é zagueiro, médio e atacante, mas hoje ele possivelmente irá de ponta-de-lança, passando Ivanildo, artilheiro do quadro, para a ponta esquerda.

Já o Fortaleza não tem nenhum problema e usará o mesmo time que vem atuando desde o campeonato nacional do ano passado. Urubaito Nunes, treinador do time, afirmou que vão tentar marcar gols logo no início do jogo, a fim de garantir o título do primeiro turno.

Os dois quadros jogarão assim: Fortaleza - Lulinha; Louro, Pedro Basílio, Osires e Roner; Zé Carlos e Lucinho; Haroldo, Amilton Melo, Beijoca e Geraldino. Ceará - Hélio; Paulo Maurício, Odélio, Geraldo e Dimas; Chinês e Edmar; Mano, Zé Eduardo, Artur e Ivanildo.

MATERIAIS DE CONSTRUÇÃO DE ALTA QUALIDADE

Procure no lugar certo: HOEPCKE / Estreito

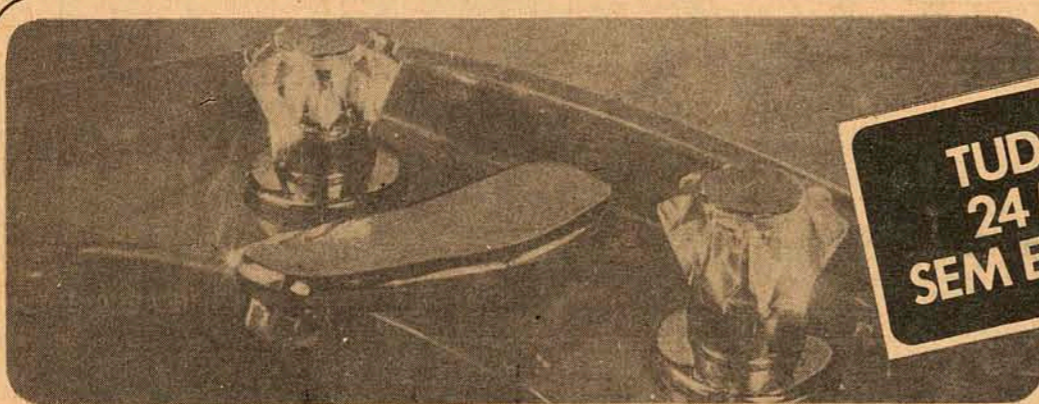

APARELHO MISTURADOR PARA LAVATÓRIO COM VÁLVULA E AREJADOR

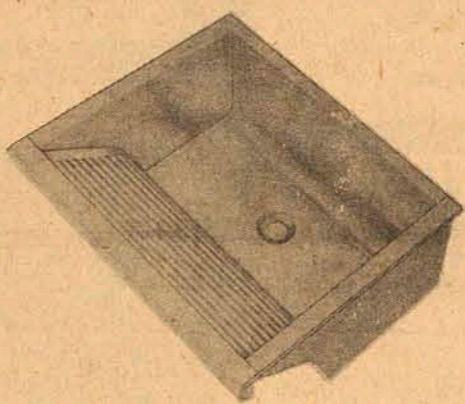

TANQUES EM AÇO INOXIDÁVEL

TUDO EM 24 MESES SEM ENTRADA

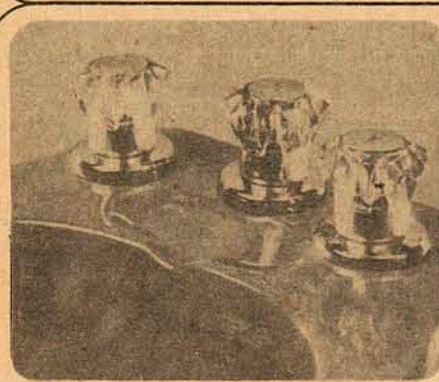

APARELHO MISTURADOR PARA BIDÊ COM DUCHA E VÁLVULA SIMPLES

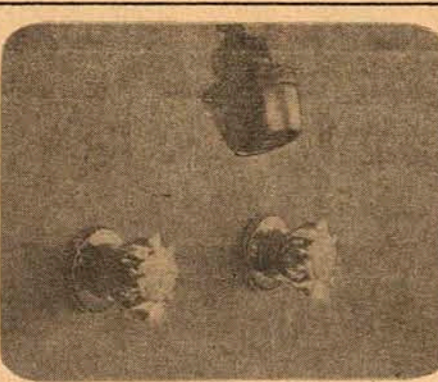

REGISTRO DE PRESSÃO DE EMBUTIR COM CANOPLA



PIAS DE AÇO INOXIDÁVEL

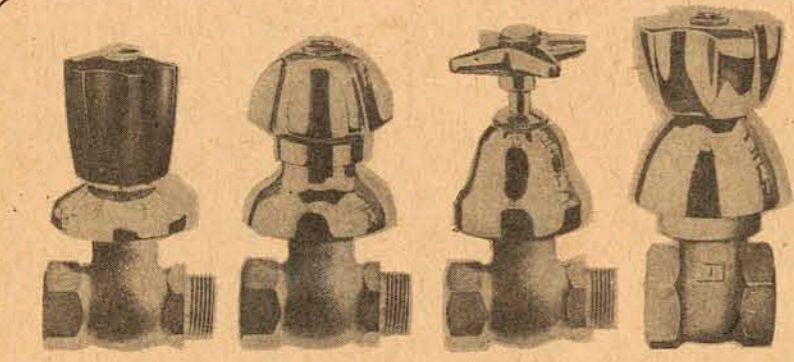

REGISTROS DE PRESSÃO

REGISTRO DE GAVETA



TORNEIRA DE PRESSÃO DE LUXO, PARA PIA E COZINHA TIPO PAREDE

TORNEIRA DE PRESSÃO LONGA PARA MANGUEIRA

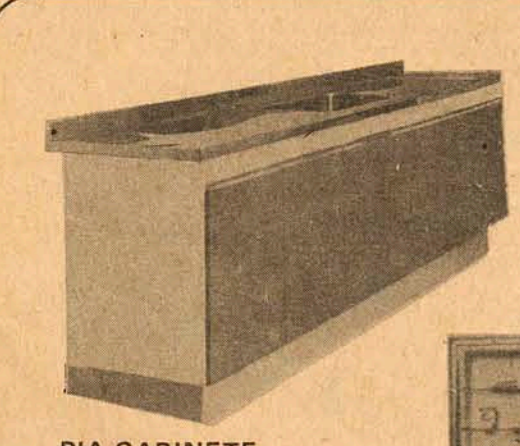

PIA GABINETE

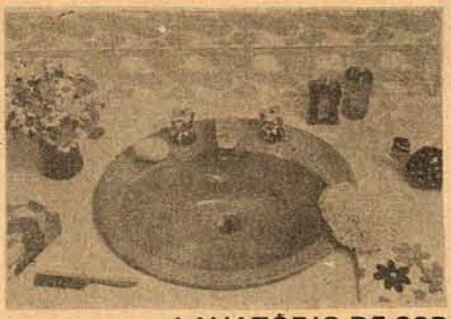

LAVATÓRIO DE SOBREPOR L-32

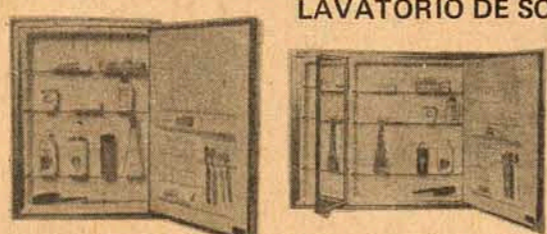

ARMÁRIOS PARA BANHEIRO DE UMA FACE E DE TRÊS FACES

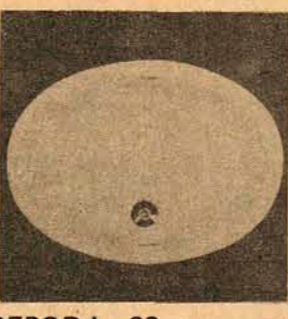

Obras de construção ou reforma, para resultarem perfeitas e proporcionarem o máximo conforto, exigem materiais finos, de alta qualidade. Em HOEPCKE DO ESTREITO você encontra tudo o que for necessário para construir com beleza e qualidade. Venha conhecer os nossos artigos e preços.

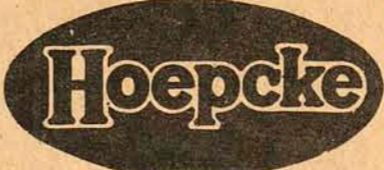

HOEPCKE DO COMÉRCIO S.A.

Coronel Pedro Demoro, 1610 Fone 6356 e 6371

Caixa Econômica Federal Loteria Esportiva

Cartões que não concorrem, de acordo com os relatórios dos computadores (Art. nº 9, Parágrafo 1º da Norma Geral dos Concursos de Progressivos Esportivos). Os apostadores, cujos números dos cartões constam da presente publicação e que não tenham sido substituídos por outros, devem solicitar dos respectivos revendedores a devolução da importância paga.

TESTE 210 SANTA CATARINA		
20-00001	424105	20-10035 215501
	424413	215538
A	424416	20-10036 451965
	424418	20-10042 280458
	424430	20-10043 358901
	A	A 358906
	424434	359396
20-00012	425864	226924
20-00014	281975	20-10048 227480
20-00015	153308	228036
20-00016	97800	228287
20-10005	44270	228301
	389213	228475
	389614	178704
	389679	20-10049 178976
20-10013	489794	20-10052 202167
	492331	20-10054 56514
20-10014	459772	A 56572
	A	57174
	459774	57354
20-10020	376636	20-10058 127113
	377649	128040
	377909	266412
20-10033	608002	20-10067 266412
	601937	20-10068 Não concorre
	601960	A partir de 3756
	602031	20-10076 107764
	602131	20-10077 80554
20-10034	267986	20-10079 208635

OBS: Esta relação e todas as demais que são feitas neste jornal aos domingos, a título de "Cartões que não concorrem", são afixadas desde o dia anterior (sábado) no prédio da Caixa Econômica Federal sita à Rua Fulvío Aducci, 1221 - Estreito.

Curso de Educação Artística começa em 76

Blumenau (Sucursal) - O curso de Educação Artística da Fundação Educacional da Região de Blumenau que, juntamente com o de Educação Física foi autorizado a funcionar a partir do próximo ano já no primeiro vestibular oferece um total de 50 vagas. Substituindo o regime anterior - 73 -, licenciatura de curta duração, ele se desenvolverá num período de três anos com a finalidade de formar técnicos de visão integrada aos fenômenos artísticos. Em razão da obrigatoriedade instituída pelo governo federal para o ensino de Educação Artística nas escolas de 1.º e 2.º graus, esta experiência poderá motivar um determinado aumento do mercado de trabalho.

Atualmente, com a evolução das artes visuais no país o campo profissional tem-se ampliado cada vez mais, surgindo maiores oportunidades para a aplicação de conhecimentos sobre artes plásticas, principalmente, e desenho.

Após realizar o curso o estudante encontra colocação em estabelecimentos de ensino público, da rede privada, mantidos por empresas legais ou confessionais, bem como museus, núcleos de sensibilização humana e centros de criatividade.

MATERIAL ESPECIALIZADO

Para a realização do curso de Educação Artística, a FURB dispõe de excelente material especializado que inclui uma numerosa biblioteca onde o acervo é composto também por alguns artísticos com reproduções dos mais renomados artistas do mundo; uma pinacoteca formada de trabalhos - quadros e esculturas - elaborados pelos mais famosos artistas brasileiros, internacionais e até mesmo catarinenses, além de material técnico para o desenvolvimento prático nas aulas de Pintura, Desenho, Cerâmica e Gravura.

Em 1973, sob regime intensivo, o curso de Educação Artística iniciou suas atividades com aproximadamente 60 alunos, diplomando todos eles em apenas 13 meses.

Museu mostra a colonização italiana e alemã em Brusque

Ainda distante de ser a atração principal do município, o Museu Arquidiocesano Dom Joaquim, situado no subúrbio de Azambuja e distante aproximadamente três quilômetros da zona central da cidade de Brusque, consegue ser atração durante os doze meses do ano, somente precedida pelas tradicionais indústrias de tecidos e confecções. O bairro de Azambuja, enclausurado entre montanhas, tem se destacado pelas atrações que possui, entre elas uma igreja com belos talhes arquitetônicos, o morro da Via Sacra, Hospital Azambuja, seminário e o Museu Arquidiocesano Dom Joaquim, considerado o responsável pelo maior fluxo de turistas à cidade de Brusque e a seu bairro famoso. Tão fechado como o ambiente onde estão localizadas estas atrações, está o Museu, com milhares de peças importantes dispostas em três pavimentos em enorme casarão construído no ano de 1912.

HISTÓRICO

O Museu Arquidiocesano Dom Joaquim foi inaugurado em novembro de 1960. Seu início foi pitoresco. Joca Brandão, um cidadão itajaiense, ocupava uma sala do prédio com sua família, onde despreziosamente coletava generalidades. A precariedade financeira que atravessava foi compensada com a concessão de uma sala para o Seminário Menor Arquidiocesano em troca dos estudos de um filho que frequentava o internato. A partir desta sala, ou ainda seu atual Diretor, o Pe. Raulino Reits (Diretor do Jardim Botânico do Rio de Janeiro), começou-se a projetar outras, de maneira gradativa e de acordo com as doações de peças feitas por diversas pessoas e instituições catarinenses. Hoje, qualquer turista interessado, demora mais de duas horas para visitar e conhecer as peças, artefatos e animais, colocados em três pavimen-

tos interligados por escadas do início do século. No começo, fazia-se esta tarefa em poucos minutos. Ainda em sua fase inicial, no ano de 1960, o Museu não tinha perfeita organização, qualidade administrativa esta que tomou novas dimensões nos anos posteriores, quando teve início a cobrança de ingressos e, em detrimento disso, maior afluxo de pessoas. Cerca de trezentas mil pessoas já visitaram o Museu, entre essas vários estudiosos estrangeiros, principalmente ingleses, franceses e norte-americanos.

IMPORTÂNCIA

De igual importância a outros museus existentes no País, o Arquidiocesano de Azambuja mostra em quase toda plenitude os vários passos da colonização italiana e alemã no Estado, aspectos da vida e costumes dos habitantes dessas duas nacionalidades, as tentativas iniciais de industrialização e grande número de objetos sacros. Estes chegam a chamar a atenção de qualquer visitante, principalmente estudantes, onde constata-se o forte tradicionalismo religioso não apenas de Brusque, como Nova Trento, Botuverá, Gaspar e vários municípios de colonização italiana do Sul do Estado. A ausência de um cicerone não é sentida pelas pessoas, que se orientam numa perfeita catalogação sob a forma de impresso plastificado, colocado em local visível diante da peça exposta.

Todo o primeiro pavimento e parte do segundo, mostra excelente documentário sobre o marco religioso que envolveu a comunidade e que ainda envolve nos nossos dias.

Entre as várias esculturas de madeira, destaca-se uma de rara importância, "A Fuga do Egito", com mais de duzentos anos, importada da Europa. Seu autor é Demetz e doada pela Catedral Metropolitana de Florianópolis. A pomposidade

das festividades religiosas da década passada no município de Nova Trento (tradicional por seu sentimento religioso) chama a curiosidade pela riqueza dos paramentos, adornados com metal multicolorido, além das umbelas (parecidas com guarda-chuva), usadas pelos padres ao levar o viático aos doentes. Regredindo dois séculos, o visitante terá oportunidade de ver amostres de como se castigava os escravos, os recibos de compra, algemas, etc.

Em outras seções, máquinas de tecer, relógios, armas, animais raros (especialmente corujas), folclore etc., vislumbram a sensibilidade.

SUPERVISOR DE VENDAS

Procuramos para admissão imediata um profissional experiente para supervisionar o desenvolvimento das vendas de nossos produtos junto à rede de revendedores do Estado de Santa Catarina. Estimamos que o futuro ocupante do cargo terá idade entre 28 e 40 anos; experiência mínima de 2 anos em cargo análogo; iniciativa e espírito de liderança; disposição para viagens constantes e condução própria. Oferecemos salário fixo, quilometragem para veículo, reais possibilidades de progresso profissional e ótimo ambiente de trabalho. Os interessados deverão enviar curriculum vitae detalhado informando especialmente: empregos anteriores e atual, cargos ocupados, tempos de permanência, razões de saídas e pretensões salariais. Endereçar sua proposta para Caixa Postal no. 147 - Joinville - SC, aos cuidados da Gerência de Marketing. Garantimos o mais absoluto sigilo.

Tubos e Conexões

TIGRE

Cia. Hansen Industrial

TUBOS E CONEXÕES

TIGRE

CIA. HANSEN INDUSTRIAL



DA FÁBRICA DIRETAMENTE PARA SUA CASA

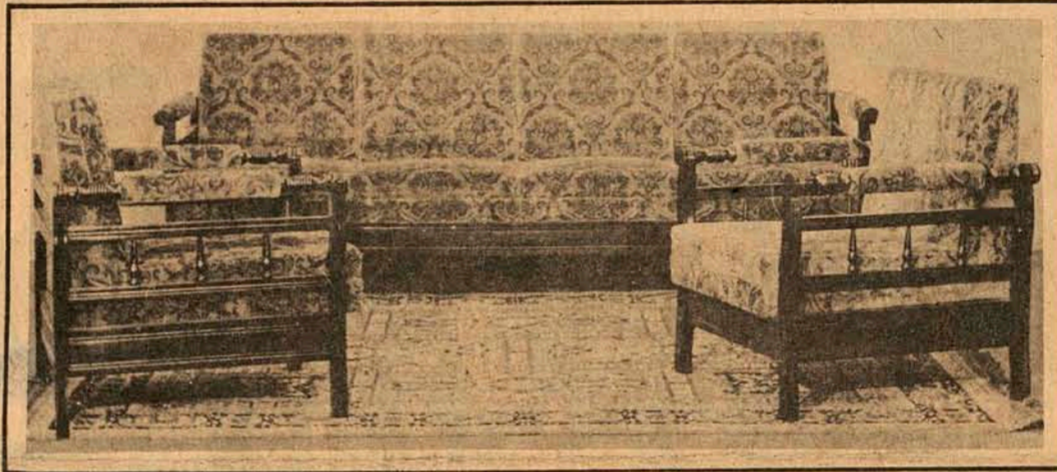

Conjunto estofado modelo 19002. Escolha o conjunto de sua preferência entre as dezenas de modelos exclusivos Pedroso.



Conjunto estofado modelo 19006, nas cores a sua escolha.

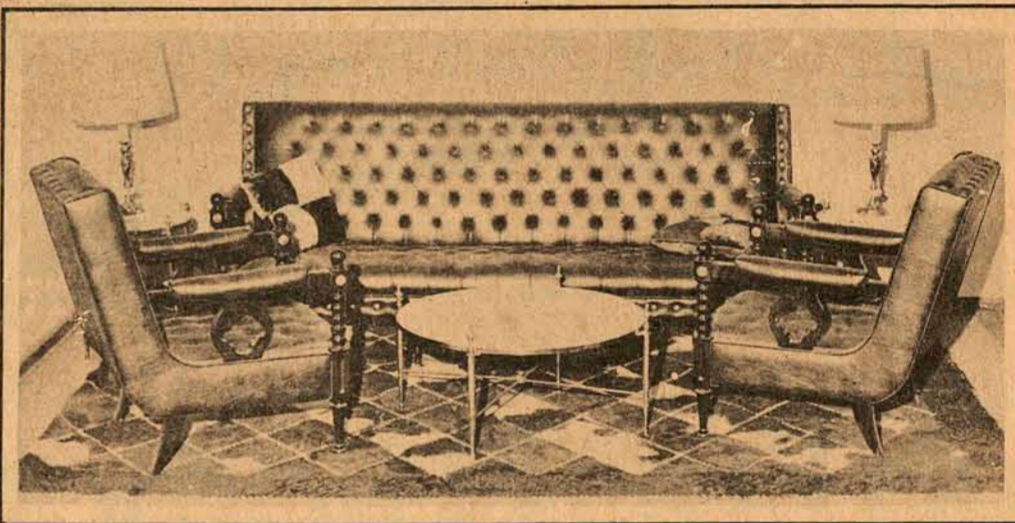

Conjunto estofado modelo 19000. Todo em Veludo Brasília. Linhas modernas.

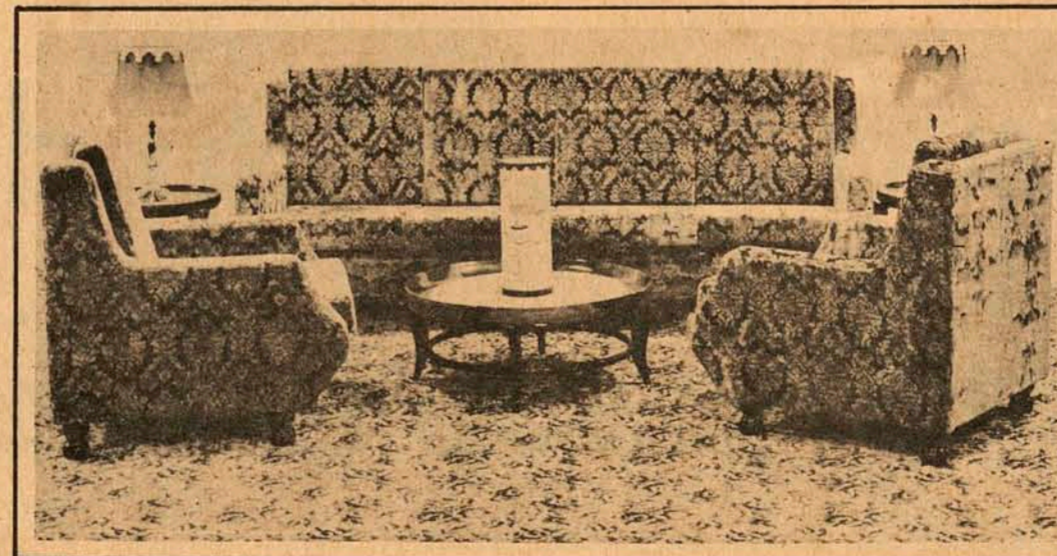

Conjunto estofado modelo 19004. Mais uma criação Pedroso. O sofá tem as peças separadas.

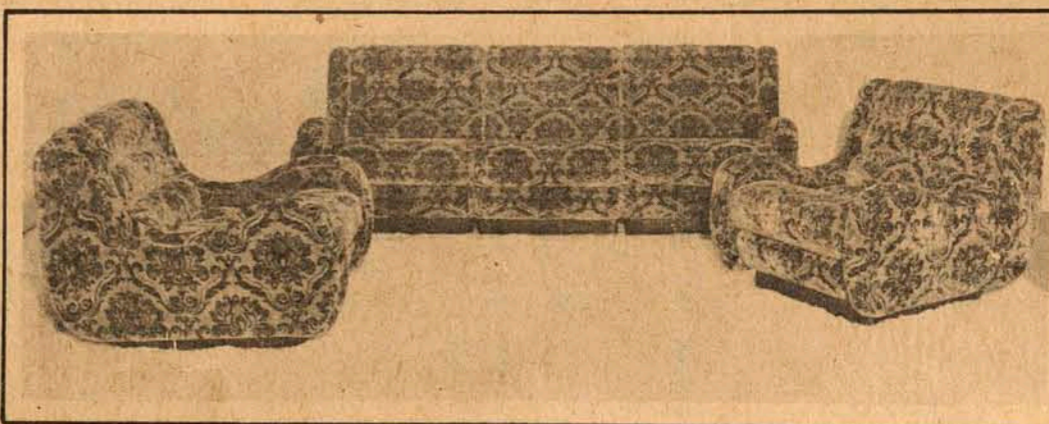

ita



TAPETE IRAK IMPERIAL ITA - exclusivo Pedroso, onde você escolhe ainda, os magníficos tapetes Orientalnylon ou Marrocos ou de pele natural, tipo exportação, no maior estoque do sul do Brasil.



PEDROSO MOVEIS E TAPETES

Rua Dr. Murici, 231 e 239 - Curitiba
Fones: 23-6854/23-9822/22-2075/22-4787
Rua Santos Saraiva, 49 - Fone 6478
Estreito - Florianópolis



**FRIGOPLAN
COMPANHIA PLANALTO
DE FRIGORIFICOS**

Sociedade Anônima de Capital Autorizado
C.G.C. 84.939.677/0001

Capital Autorizado	Cr\$ 20.000.000,00
Capital Subscrito	Cr\$ 8.020.000,00
Capital em Emissão	Cr\$ 3.980.000,00
Capital Integralizado	Cr\$ 8.020.000,00

AVISO AOS ACIONISTAS

- 1 - Aumento de Capital por Bonificação de 100%**
A Assembléia Geral Extraordinária (AGE), realizada em 19 de outubro de 1974, cuja Ata foi publicada no Diário Oficial do Estado em 06/11/74, autorizou o aumento do Capital Social do FRIGOPLAN de Cr\$ 4.010.000,00 para Cr\$ 8.020.000,00, mediante a incorporação de reservas livres, e consequente emissão de 4.010.000,00 ações ordinárias nominativas, no valor de Cr\$ 1,00 cada uma, a serem distribuídas gratuitamente aos acionistas na proporção de uma ação bonificada para cada ação possuída.
- 2 - Substituição de Títulos Múltiplos**
Autorizada pela AGE acima, foi iniciada em 12/11/74 a troca dos títulos múltiplos atualmente em circulação por novos modelos. Mediante devolução dos antigos, os Acionistas receberão os novos títulos, juntamente com os das ações bonificadas. Os títulos antigos poderão ser negociados até 31 de janeiro de 1975, perdendo a partir dessa data seu valor comercial, devendo forçosamente serem substituídos.
- 3 - Aumento de Capital por Subscrição Particular**
Decidiu, também, a AGE supra, transformar o tipo jurídico do FRIGOPLAN para o de Sociedade Anônima de Capital Autorizado, fixando o Capital Autorizado em Cr\$ 20.000.000,00, representado por 20.000.000 de ações ordinárias nominativas.
 - 3.1 -** Na forma dos Estatutos Sociais, a Diretoria do FRIGOPLAN, em reunião de 05/11/74, decidiu elevar o Capital Subscrito de Cr\$ 8.020.000,00 para Cr\$ 12.000.000,00 mediante a emissão de 3.980.000 ações ordinárias, no valor nominal de Cr\$ 1,00 cada uma, acrescido de Cr\$ 0,20 de ágio por ação subscrita, o qual será levado a crédito da conta "Fundo para Aumento de Capital", para oportuna incorporação ao Capital Social, mediante distribuição aos Acionistas sob a forma de bonificação.
 - 3.2 -** O pagamento das ações subscritas, inclusive ágio, deverá ser de no mínimo 15% (quinze por cento) no ato da subscrição e o saldo em até cinco (5) parcelas mensais consecutivas.
- 4 - Atualização de Endereços dos Acionistas**
Os Acionistas devem enviar, com a máxima brevidade, ao FRIGOPLAN os seus endereços atualizados e os números de seus CPF, para que possam ser-lhes remetidas informações sobre a Empresa, assim como o respectivo extrato atualizado, para fins de Imposto de Renda.
- 5 - Convite aos Acionistas**
Os Diretores renovam seu convite aos Acionistas para que venham visitar as instalações do FRIGOPLAN e assim possam ver em pleno funcionamento, com todos os seus requintes de higiene, a maior e mais moderna Empresa do ramo no Estado.

A DIRETORIA

Pedro II abre exposição de artes plásticas e quer desenvolver cursos

Blumenau (Sucursal) — Funcionando há 5 anos, nas dependências do prédio 3 do Colégio Normal Pedro II, o curso "Meios de Pintura e sua Aplicação no Quadro" inaugurou ontem, às 10 horas, a sua exposição anual de trabalhos. A idéia de dotar o colégio com uma escola de arte partiu de Ludwig Emmerich, um velho professor de desenho e pintor famoso.

CRIAR COM TECNICA

Seja alimentar a pretensão de formar pintores — se bem que isto possa ocorrer — o curso tem como objetivo despertar o gosto artístico nas pessoas.

— O que se pretende é dar uma orientação técnica em termos de pintura. O aluno trava conhecimento com a arte mais acadêmica, clássica copiando obras de grandes pintores universais, revela Antônio Carlos Güttler.

Desde o início do curso, quando enfrentava a quarta série ginásial, Antônio Carlos Güttler revelou-se um dos mais entusiasmados alunos do professor Emmerich, a quem ele se reconhece muito grato. Hoje, vencido o científico, continua a frequentar as aulas de seu mestre, ajudando-o a organizar a exposição de fim de ano, da qual participam pessoas de todas as idades. Antônio informa que, este ano, houve uma verdadeira "invasão" infantil que ele aponta como fato positivo. A faixa etária dos frequentadores do curso em 1974 fixou-se entre os 9 e 15 anos.

Ele faz questão de frisar o ambiente de liberdade em que vivem os alunos-pintores:

— Eles pintam o que quiserem, observando, no entanto, um tipo clássico. Assim se conseguirá uma pintura sólida. Depois de conhecerem uma orientação técnica consagrada, poderão buscar seus próprios caminhos.

Ao contrário dos anos anteriores, a exposição de amanhã não ouvirá a opinião de jurados ou a votação popular para consagrar os melhores trabalhos. Quer apenas mostrar a criação de cada um após um ano de muito trabalho.

Caça e Tiro de Blumenau faz festa no dia 26

Blumenau (Sucursal) — As festividades da Rainha e do Rei dos Pássaros serão realizadas no próximo dia 24, no Clube Social de Caça e Tiro Garcia-Jordão, com uma programação que começará a ser cumprida às 6 horas, quando associados estarão se reunindo na sede social da entidade. As 7 horas, tendo à frente a Banda Municipal, terá início a marcha para a recepção da Rainha, Srta. Marta Goll, e do Rei, Sr. Rudi Hort. Trinta minutos após o regresso à sede começarão as disputas do Tiro Rainha e Tiro Rei, que prosseguirão até às 16 horas. Em seguida haverá uma Tarde Dançante, quando será proclamada a nova rainha e o novo rei daquela sociedade.

NOVOS ESTANDES

Com o auxílio da Prefeitura Municipal, que executou serviços de terraplanagem em uma grande área próxima à sede social, o Caça e Tiro Garcia-Jordão dará início em breve à construção de mais dez estandes de tiro. Também a sede será ampliada, e no momento estão sendo concluídos os serviços da parte externa do prédio, todo em alvenaria.

Promenor de Blumenau fará festa de final de ano para 75 crianças

Blumenau (Sucursal) — Os 75 meninos associados do Promenor, de Blumenau, receberá no dia 12 de dezembro os presentes pela comemoração do Natal, numa festa preparada pela diretoria da Sociedade Promocional do Menor Trabalhador. Na data fixada a sede do Promenor, junto à Sesbes, naquela cidade, receberá autoridades e visitantes para, além da homenagem natalina, mostrar as realizações da Sociedade em prol da assistência na região.

Enquanto isso prepara-se para o dia 15 a festa de Natal dos servidores públicos municipais de Blumenau, na sede da Proeb, quando a Prefeitura distribuirá, como faz tradicionalmente, presentes aos filhos de seus operários.

Prefeitura inicia obra de pavimentação de doze estradas de Blumenau

Blumenau (Sucursal) — As obras de pavimentação de doze ruas da cidade de Blumenau continuam a ser executadas pela Companhia de Urbanização de Blumenau, que já pavimentou as seguintes vias: rua Tomé de Souza (1.308,00 m²); rua Daniel Pfaffendorf (3.141,00 m²); rua Hides Deeke (1.832,00 m²); rua Gustavo Budag (2.412,50 m²); rua Venezuela (684,00 m²); rua Frei Beda Koch (1.221,00 m²); ruas Papanduva e Itaiópolis (3.493,66 m²) e ligação Beira-Rio — rua XV de Novembro (457,70 m²), esta já concluída.

A URB já deu início aos serviços de preparo da cancha, assentamento de tubulação e meio-fio da rua Goiânia, o mesmo acontecendo nas ruas Gertrud Sierich, General Osório e Henrique Clasen. Nos próximos dias será iniciada a pavimentação da rua Carlos Rieschbieter, que no primeiro trecho atingirá a 6.000,00 m².

Ponte sobre o Ribeirão fica pronta em 1976

Blumenau (Sucursal) — O tráfego será brevemente facilitado sobre o ribeirão do Testo, na vila de Testo Salto, município de Blumenau, com a construção de uma ponte, em forma de galeria, cuja largura e as modernas condições técnicas possibilitarão melhor movimentação de veículos naquela importante ligação no próximo ano, permitindo inclusive o encontro de dois carros de pesado porte no leito da ponte, o que hoje é impraticável com a velha ponte da vila. Esta obra, aproveitando a estrada da margem direita do ribeirão, que foi retificada e alargada há pouco tempo, substituirá a ponte antiga, tem projeto já aprovado pelo prefeito Felix Theiss e pelo secretário Paulo Bier, de Obras e Serviços Urbanos. O edital de concorrência para a sua construção será publicado em boletim oficial ainda neste mês. Para o vereador Egon Doege, autor da proposição que culminou com as providências para a nova ponte, esta obra "é do máximo interesse para o bairro de Testo Salto e para toda a região do vale do ribeirão".

Museu do Sambaqui ganha quatro fósseis com 120 milhões de anos

Joinville (Sucursal) — O Museu Arqueológico de Sambaqui, recebeu do professor Alfredo Teodoro Rusins, quatro fósseis, calculados em 120 milhões de anos, e uma bibliografia de Museologia e Arqueologia, que serão de grande utilidade nas atividades didáticas daquele centro de cultura.

O professor Alfredo Teodoro Rusins, que já esteve por diversas vezes em Joinville, exerce as atividades museológicas no Instituto do Patrimônio Histórico e Artístico Nacional — Iphan, sendo que em outra oportunidade havia doado ao Museu de Sambaqui a peça "nuance", de estilo Mochica, que data do período de 50 a 600 da era cristã, tendo sido confeccionada por aquele povo, que habitava o norte do Peru, sendo que atualmente está completamente extinto, e por este motivo a peça se reveste de grande importância para o museu.

Segundo informações da direção do Museu Arqueológico de Sambaqui, a coleção bibliográfica, é das mais valiosas, uma vez que contém cerca de 790 títulos, destacando-se os periódicos Museum (1955-64); Icom News (1954-73), publicados pela Unesco e o Museum News, publicado pela American Association of Museums.

O aumento do acervo bibliográfico do Museu Arqueológico de Sambaqui, proporcionará melhores condições aos estudantes e museólogos que queiram fazer pesquisas, a respeito dos diversos assuntos.

Táxis começam a usar o aparelho medidor no Sul

Criciúma (Sucursal) — Embora já tenham decorrido mais de onze meses de vigência da lei municipal que autorizou o uso do taxímetro nos carros de aluguel de Criciúma, só agora os mesmos terão seus aparelhos medidores funcionando.

O motivo principal da demora no funcionamento dos taxímetros foi a rejeição dos motoristas aos preços anteriormente estabelecidos pelo Conselho Interministerial de Preços — CIP. Mas com a homologação das novas tarifas, a segunda mais alta do Estado — a primeira é a de Rio do Sul — houve um relativo contentamento por parte dos motoristas.

Segundo o Presidente do Sindicato dos Condutores Autônomos de Veículos Rodoviários de Criciúma, Sr. Antonio alamini, a partir da próxima terça-feira os táxis terão seus medidores lacrados por funcionários do Instituto Nacional de Pesos e Medidas.

TARIFAS

De acordo com os preços estabelecidos pelo CIP, a bandeirada dos táxis de Criciúma será de Cr\$ 2,00, enquanto o quilômetro rodado custará Cr\$ 0,95 na bandeira um e Cr\$ 1,10 na dois. A hora parada foi estabelecida em Cr\$ 10,00 e para cada volume transportado será cobrada a taxa adicional de Cr\$ 0,35.

Nos dias úteis a bandeira dois entrará em vigor a partir das 21 horas, indo até as seis. Aos sábados será iniciada às 18 horas indo até as 6 horas de segunda-feira.

Para corridas inter-municipais não será exigido o uso do taxímetro enquanto que para as corridas fora do perímetro urbano, a qualquer hora, vigorará somente a bandeira dois.

Vicente Ataíde profere conferência sobre arte literária em Tubarão

Tubarão (Sucursal) — A Fundação Educacional do Sul de Santa Catarina — Fesc — cumprindo sua programação cultural, convidou o professor Vicente Ataíde para proferir ciclo de conferências literárias em Tubarão.

Doutor em Literatura Brasileira, o conferencista já marcou passagem em Florianópolis, Curitiba e São Paulo, obtendo resultados brilhantes como pesquisador das tendências da literatura nacional e ensaísta.

Vicente Ataíde estará fazendo seu ciclo de conferências na Fesc até o dia 19 do corrente, das 14 às 18 horas, em torno do tema "A Narrativa da Ficção". Durante as palestras estarão incluídos seminários, debates, dinâmica de grupo, versando principalmente sobre os seguintes assuntos: Fundamentos Estéticos, O problema do Enredo, A personagem, Tempo e Espaço, Situação Ambiente e Ponto de Vista.

Centro Interescolar de Joinville terá obras iniciadas ainda este ano

Joinville (Sucursal) — Através de convênio com a Secretaria de Educação de Santa Catarina, a Prefeitura Municipal de Joinville, iniciou os serviços de terraplanagem no terreno de 25 mil metros quadrados localizado na rua Monsenhor Gercino, no Bairro do Itaum, onde será construído o Centro Interescolar de 2o. Grau.

Segundo informações da Assessoria de Imprensa da Prefeitura Municipal, o Centro Interescolar, deverá entrar em funcionamento no ano letivo de 1976 e sua construção está orçada na ordem de 5 milhões de cruzeiros, sendo que logo após o término da terraplanagem, será construído o prédio e demais dependências, num total de 4.370 m².

O Centro Interescolar, atenderá todas as escolas de Joinville, e possibilitará que alunos do 2o. grau, se aperfeiçoem nos mais diversos setores profissionalizantes, se tomando numa sensível melhora para o ensino joinvilense, além de proporcionar a formação de mão-de-obra especializada, muito carente na atual fase de desenvolvimento da cidade.

O Centro será montado de forma a permitir o acesso de todos os alunos de cursos profissionalizantes, devendo se constituir numa escola-laboratório, sendo que sua implantação está seguindo as diretrizes preconizadas pela Lei no. 5.692, que instituiu a Reforma do Ensino no Brasil.

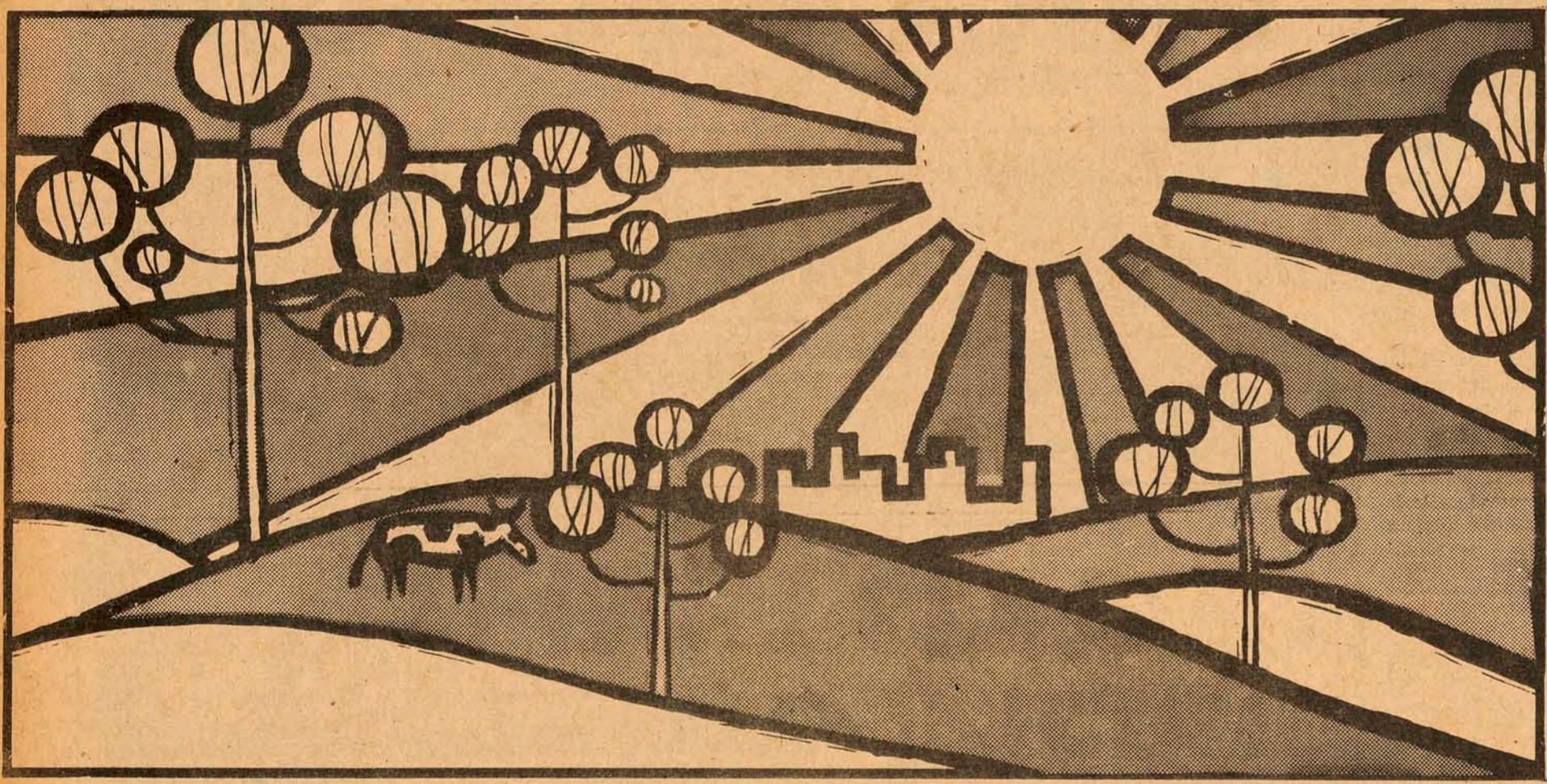

Rua Pres. N. Ramos, no 220-Lages

Abra sua caderneta de poupança neste endereço e garanta o seu futuro

A APESC abriu a sua loja em LAGES. Agora, você vai depositar as suas economias onde elas ficarão garantidas pelo Governo Federal através do BNH, terão liquidez imediata, gozarão de correção monetária, você receberá dividendos na base do saldo médio dos seus depósitos e ainda disporá de uma dedução de 6% no Imposto de

Renda. 28.000 pessoas já acreditaram na APESC. Acredite você também. Deposite as suas economias em Cadernetas de Poupança da APESC e garanta o seu futuro.

» **POUPE** »»»
QUE O GOVERNO GARANTE



ASSOCIAÇÃO DE POUPANÇA E EMPRÉSTIMO DE SANTA CATARINA
Rua Presidente Nereu Ramos, n. 220 — Fone: 958 — Lages

Estado de Santa Catarina
Secretaria de Saúde
DEPARTAMENTO AUTÔNOMO DE SAÚDE PÚBLICA — DASP
Rua: Felipe Schmidt 117 — 6o. andar
fone 2251-2252-2255 — Ramal 22

EDITAL Nº 74/010

O Departamento Autônomo de Saúde Pública — DASP, torna público, que fará realizar as 15Hs, do dia 22/11/74, a tomada de preços No. 74/010, para aquisição de Microscópios e Colposcópio referente ao Processo no. 2745, destinado ao Serviço Diagnóstico Precoce do Câncer deste DASP. Observadas as condições que acompanha o presente EDITAL.
Florianópolis, 12 de Novembro de 1974.
DR. JOÃO BATISTA SOARES DOS SANTOS
COORDENADOR DE COMPRAS DO DASP

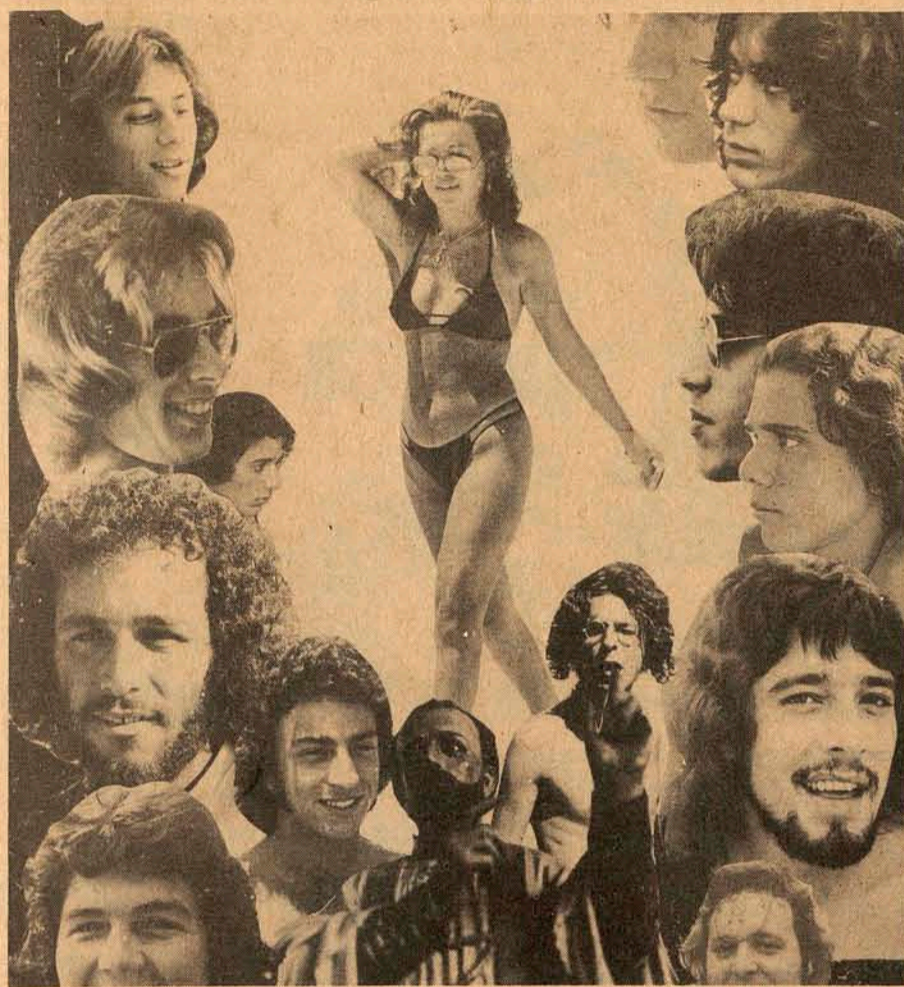
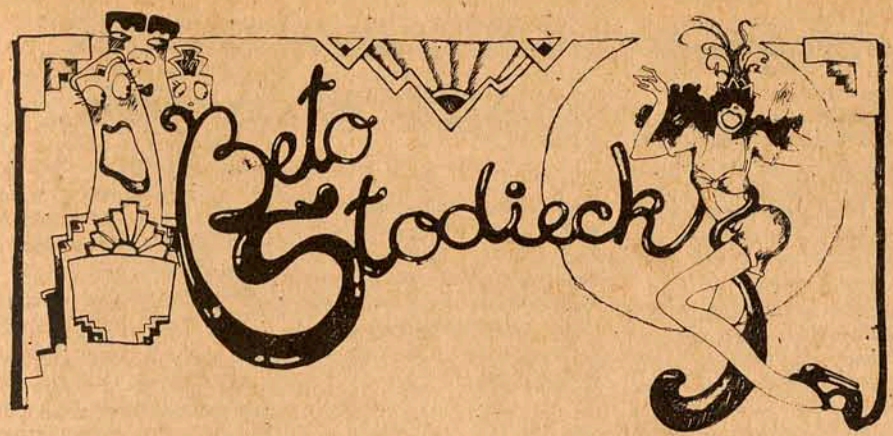

Senhoras e senhores, este é mais um vôo de Beto Airlines. Apertem os cintos, vamos partir:

De repente, no meio desta primavera, saquei que diversas das pessoas que fizeram parte dos meus sonhos e das minhas transações de menino-moço estão ficando, aos poucos, mais pra lá do que pra cá. São as primeiras rugas aparecendo e, supremo desencanto, atrevidos fiapos brancos já estão pintando. Antigas debutantes são hoje respeitáveis donas-de-casa, mães de muitos filhos, algumas entregando-se com total docilidade à passagem do tempo. Bofes de outrora realmente abofaram e dá graça ver os antigos galãs que faziam suspirar de enlevo as casadoiras mocinhas nas domingueiras do Clube 12, sob os acordes de Castela e sua Orquestra. São hoje executivos ou funcionários ostentando emergentes barriguinhas, sinal de prosperidade também emergente. Enfim, parece que as pessoas, como as plantas, vão perdendo o viço. Ou seria simplesmente o triste resultado do atrito com o tempo, que vai passando cada dia mais rápido, tão rápido que eu mesmo já não estou conseguindo entender mais nada de nada? Só que acho que as pessoas também não precisavam entregar tudo e deixar as cabecinhas envelhecerem com rapidez até maior que a veloz progressão na flacidez do corpo. Afinal de contas, o fato de alguém se aproximar dos trinta, ou mesmo dos quarenta, e até dos sessenta ou oitenta não quer dizer que devam ser jogadas fora todas as coisas boas da juventude e da infância. Eu não tenho muito dessas coisas, que meu signo é Gemini e uma das características mais fortes desta Casa Astral é o dom da longa juventude. Não estou falando de segundas ou terceiras infâncias retardatárias, que aí fica patético, tragi-patético.

O tempo vai passando, mas não é só aqui em Flops que já estamos quase no final de novembro, começo de dezembro, Natal, Ano Novo, 1975, tudo de novo. É no mundo todo. É no mundo todo que está tudo começando a correr, correr num ritmo vertiginoso, muito depressa, depressa demais. Pra onde, pra onde, não sei.

Pra onde vais, avião?

Tem gente por aí prevendo coisas meio pesadas. É o caso da maioria absoluta dos grandes jornalistas de Norte-América, e da Europa, que não se cansam de pintar com as mais negras de suas cores a atual situação do mundo, sob todos os aspectos.

Indiferente a tudo, Liza Minelli começa em New York a arrumar suas malas, malinhas, maletas, bolsas e bolsinhas para mais um encontro com Luiz Henrique. Em janeiro, no Rio.

O que não impediu, no entanto, a grande apresentação de Yasser Arafat, chefe da agora respeitada Organização de Libertação da Palestina, perante a Assembléia Geral da ONU. Foi um show que mobilizou toda a política nova-iorquina e arredores. Os membros da Liga de Defesa Judaica tinham jurado matá-lo, mas agora tornou-se interessante ouvir Arafat. Apoiar Israel saiu totalmente de moda. Todo mundo sabe que os donos do petróleo são os outrora incivilizados árabes. E não há quem não corra para dar sua forcinha aos palestinos.

nos.

Continuo achando que é daí mesmo que vai acabar saindo um rolo muito grande. Muito grande. Já ouvi dizer que é bem possível que as grandes potências do Ocidente tentem um ataque militar aos campos petrolíferos do Oriente Médio. Falam que é a única saída. Que saída mais maluca.

Catarina de novo governador. Desde antes d'ontem, quando Atílio Fontana assumiu para que Colombo Salles possa viajar um pouco: Alemanha, para assinar contratos no setor da saúde, já que pra ver alemães é que não foi. Disso Santa Catarina está atolada. Agora, voaremos nas asas da Transbrasil, que o governador em exercício é o comandante-mor da empresa.

Terry Winter cantou ontem em Florianópolis. Não fui, não vi, não ouvi, estou escrevendo antes da chegada do cantor, mas Detestei. Por falar nisso: Who is Terry Winter? That's a question que não posso responder. Aliás, posso sim: é um rapaz da Vila Mariana, em São Paulo, capital, que tem por hábito escrever as letrinhas insossas de suas músicas em inglês, provavelmente para tentar abiscoitar uma fatiazinha do mercado internacional de discos. Até as capas são escritas na língua de dona Rose, a Kennedy, não a Buendgens Pirajá Martins da Silva, que é brasileira nata. Pois é, um pilantra.

Por falar em pilantragem, o sr. Wilson Simonal de Castro foi condenado a cinco anos e 120 dias de cadeia, sendo 365 noites e dias, em trabalho forçado numa colônia penal.

Erlon Chaves, grande amigo do rei da pilantragem, após muitas lágrimas derramadas, acabou sucumbindo a um fulminante ataque cardíaco, no interior de uma loja de discos, após fazer as unhas no salão de beleza ao lado. Dizem que excesso de acetona mata. Morreu de unha feita. Por falar em unha, uma perguntinha de dona Pergunta, a curiosa: é verdade que o prefeito Nilton Severo da Costa está deixando crescer a unha do dedo mínimo da mão direita???

Estou escrevendo antes d'ontem à noite, da noite das eleições. O resto do final de semana eu fui pra Gravatal, tomar banho. Das eleições, ainda não soube nada engraçado. Tudo bem.

Quem perdeu o filme Tempos Modernos, de Charles Chaplin, que passou no Coral, não sabe o que deixou de ver. Se ainda houver chance, é bom ir correndo. Eu não sou lá muito de ficar dentro de cinemas e teatros. Prefiro o palco da vida. Mas este filme é, na minha opinião, uma das melhores coisas filmadas até agora. Foi feito em 1936, numa época parecida com a de agora. Naquela época era a depressão econômica, agora é a recessão, o que dá quase no mesmo.

Dito isto, nada mais tenho a declarar. Beto Stodieck Airlines agradece a preferência dispensada a estas humildes linhas, esperando tê-los de volta a bordo neste mesmo horário nesta mesma emissora na próxima terça-feira, dia 19 de novembro de 1974, dia da Bandeira.

DA FÁBRICA DIRETAMENTE PARA SUA CASA



Conjunto estofado modelo 19001, com almofadas soltas. Revestimento em Veludo Brasília. Cores a escolher.



FORRAÇÃO ITA CARPET NYLON de 6 - 10 - 15 e 20 m/m dá ao seu lar beleza, conforto, distinção e durabilidade.

Entregas com frota própria em sua cidade. Primeiro pagamento só 30 dias depois da compra e 24 meses para pagar. Crédito imediato



**PEDROSO
MÓVEIS E TAPETES**

Rua Dr. Murici, 231 e 239 - Curitiba
Fones: 23-6854/23-9822/22-2075/22-4787
Rua Santos Saraiva, 49 - Fone 6478
Estreito - Florianópolis

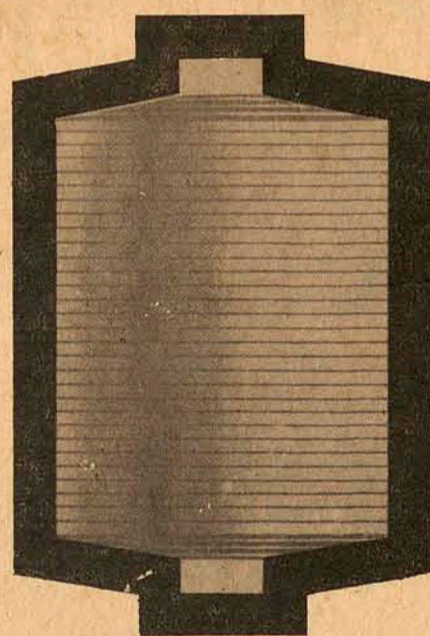
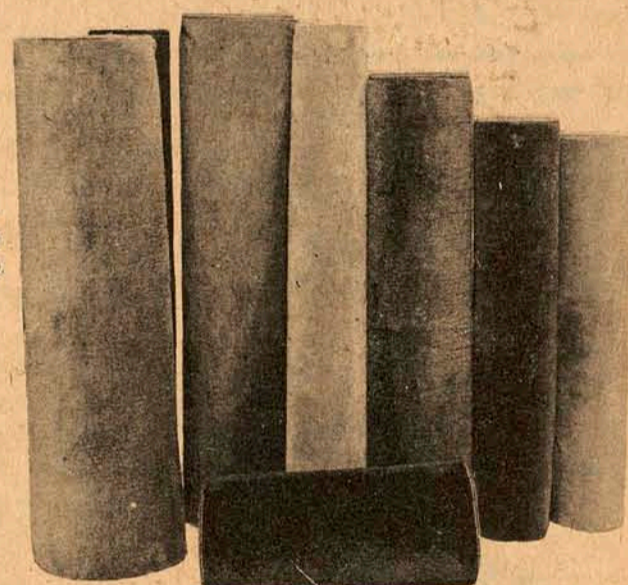

A indústria têxtil é um dos setores mais sólidos e que mais cresce em nossa economia.

As indústrias Companhia Têxtil Karsten, Sociedade Beneficiadora de Resíduos Têxteis, Fábrica de Cadarços e Bordados Haco S.A., Malharia Diana S.A. e Malharia Majú S.A. resolveram aplicar conjuntamente toda sua experiência para formar uma nova empresa.

Foi assim que surgiu a Fiovale S.A. - Indústria e Comércio de Fios Têxteis.

O Fundesc analisou e aprovou o projeto (resolução 580), considerando-o de grande importância e utilidade para nosso Estado.

A Fiovale, com um investimento total de cinquenta milhões de cruzeiros, vai fabricar fios de algodão e sua produção de 2.700 ton./ano será absorvida

integralmente pelas cinco indústrias empreendedoras.

E você sabe, mercado garantido é lucro certo.

Aproveite você também esta oportunidade para investir certo. Solicite um folheto com o resumo do projeto e aplique seus incentivos fiscais da área ICM-Fundesc na Fiovale S.A.



Estas corretoras formam o "pool" de captação de incentivos fiscais para a Fiovale S.A.: Indiana Distribuidora de Títulos e Valores Mobiliários; Moritz S.A. - Corretora de Câmbios e Títulos; Alpha Distribuidora de Títulos e Valores Mobiliários Ltda.; Besc Distribuidora de Títulos e Valores Mobiliários; Millen S.A. Corretora de Câmbio e Títulos.

Mercado garantido é lucro certo.

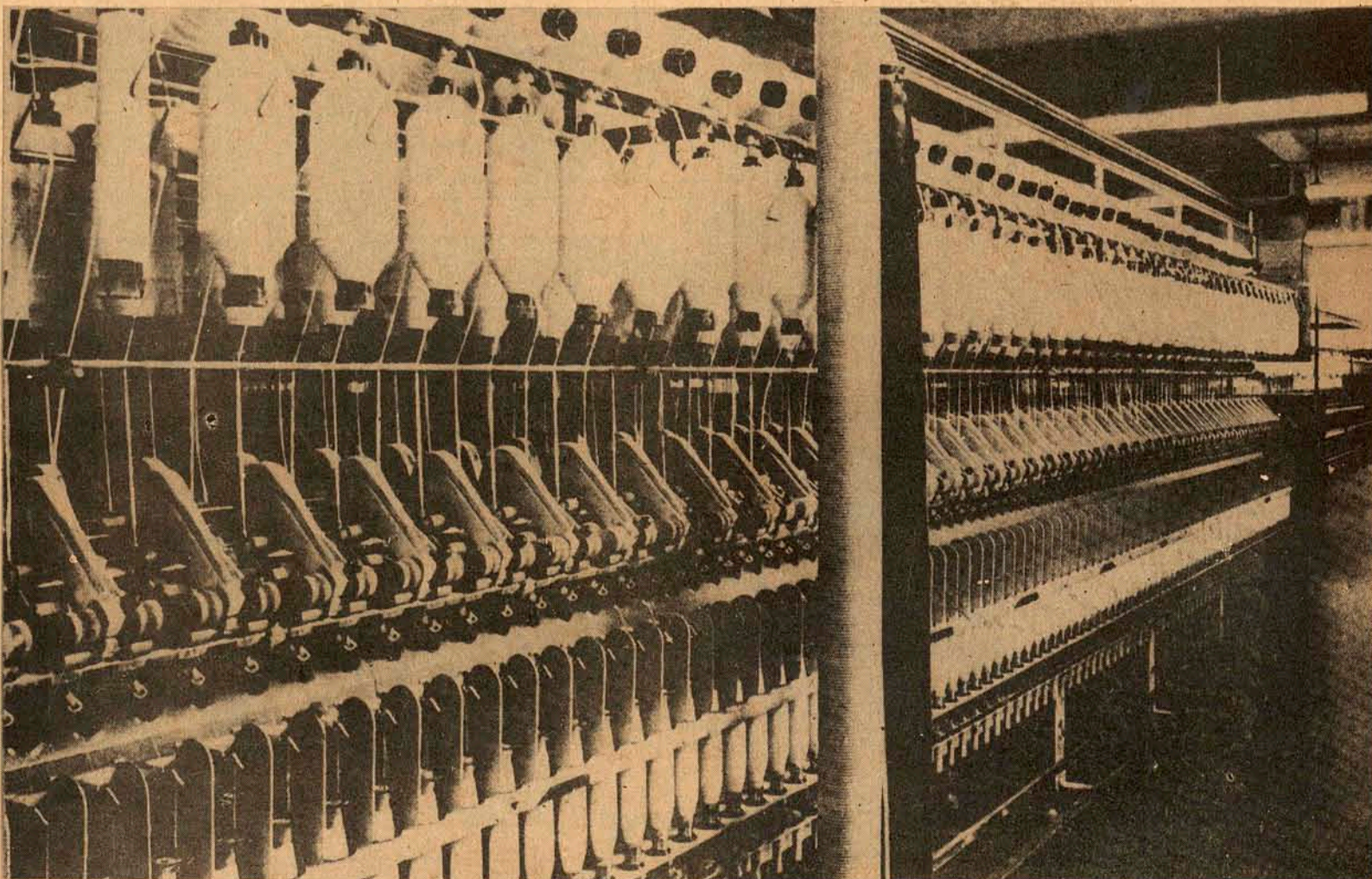



Catarina.

— x —
 Quem adquiriu um conjunto no edifício sede Emedaux para instalar seu confortável escritório, foi o Dr. Jenovêncio Mattos Neto.

— x —
 O costureiro Lenzi que vai dar início a construção de sua residência, estilo mediterrâneo, acaba de adquirir duas belas telas de Dimas Rosa, para decoração da mesma.

— x —
 Viagem — De viagem marcada para o Rio, num roteiro organizado pelo Bradesco Turismo, Stela Maris Piazza de Souza e Bemadete no Rio serão hóspedes do Luxor Hotel Copacabana.

— x —
 Chegando — Depois de uma viagem de 45 dias pela Europa, num roteiro Bradesco Turismo, chegaram quinta-feira a nossa cidade, os casais, Celso Ramos Filho e Nilson Caioni. — x — Esteve em nossa cidade para a solenidade de transmissão do cargo do governador Colombo Salles ao Vice-Governador, Atilio Fontana hoje governador de Santa Catarina, o Sr. Omar Fontana.

— x —
 O 80. aniversário do Hospital Governador Celso Ramos, foi comemorado com missa em ação de Graças. Após o ato religioso foi servido aos convidados entre eles, o senador Celso Ramos, um coquetel, também esteve presente o Diretor daquela Casa de Saú-

de, Dr. Luiz Carlos de Souza.

— x —
 Em Porto Alegre — O cônsul do Lfbano e senhora Salomão Malcon, dia 22 às 20 horas, no salão de festa do Hotel Plaza São Rafael, recebem convidados para comemorar aniversário da Independência do Lfbano. Terezinha e Miguel Daux, que estão recebendo convite do cônsul na próxima semana estarão na capital gaúcha para participar da elegante recepção.

— x —
 O Sr. Afonso Moral Gil, Diretor Administrativo da Assembleia Legislativa de Goiás, Assessor do Governo do Estado de Goiás, Cordenador do VI Encontro Nacional de Bancos Oficiais e Assessor de Grupos Financeiros Internacionais, esteve em visita a Diretoria do Banco do Estado de Santa Catarina, para tratar do próximo Encontro Nacional de Bancos, que será realizado no próximo ano em Goiânia.

— x —
 O Ciclo de Estudos sobre Segurança Nacional e Desenvolvimento, promovido pela Associação dos Diplomados da Escola Superior de Guerra, (ADESG) foi encerrado no auditório da Universidade Federal de Santa Catarina, quan-

do os 112 integrantes da turma "Hercílio Pedro da Luz", receberam os diplomas de conclusão do ciclo. A programação desenvolvida contou com ação de graças ecumênica "chamada nominal dos 112 estagiários" canto coral e discurso do Delegado da ADESG, Alcides Abreu.

— x —
 Congresso — A Associação dos Arquivistas Brasileiros fará realizar, em São Paulo, na Pontifícia Universidade Católica, no período de 24 a 29 do corrente, o II Congresso Brasileiro de Arquivologia, patrocinado pelo Arquivo Nacional.

— x —
 A cobijada sala de jantar em

estilo colonial Espanhol, exposta na loja "A Modelar", de móveis, foi adquirida pela bonita Hercília Catarina Luz, para decoração de sua nova residência.

— x —
 Aniversário — Aniversariou ontem, a bonita e elegante sra. Dr. Carlos Alberto Ganzo Fernandez (Carlota). Em sua residência decorada pela elegante Alicinha Damiani, a sra. Carlota recebeu um grupo de sras. para um chá.

— x —
 Nini — Será dia 25 próximo no salão nobre do Palácio Barriga Verde, a abertura da exposição da pintora Nini.

— x —
 Prefeitura Municipal de Florianópolis, Livraria Lunardelli e Pepsi-Cola, estão patrocinando a 1a. Feira de Livros da Grande Florianópolis, dia 20, na Livraria Lunardelli, à rua Deodoro no. 18.

— x —
 A simpática Marily Deeck da Socila de Blumenau, está de malas prontas para mais uma viagem a Manaus.

— x —
 No salão de recepção do Palácio dos Despachos, o Governador Colombo Machado Salles, passou o cargo de governo de Santa Catarina, ao Vice-Governador, Sr. Atilio Fontana. Após a cerimônia o governador Fontana e Senhora, receberam cumprimentos do mundo oficial e amigos.

Zury

Machado

No Palácio dos Despachos, o Governador e sra. Atilio Fontana, recebendo cumprimentos do mundo oficial e amigos

— x —
 Telas — O elegante casal Vera e Antônio Grillo, visitaram a exposição do pintor Dimas Rosa e adquiriram uma belíssima tela, para a decoração de sua residência.

— x —
 O Grupo Financeiro BESC inaugurou no edifício sede do BESC, a Praça XV de Novembro, a carteira de Câmbio e Crédito Exterior, do Banco do Estado de Santa

Está em nossa cidade no Querência Palace, para tratar do lançamento de "Natura", produto de beleza, a competente esteticista Marta Brote, procedente de Porto Alegre.

Machado Sales, antes de seu embarque para a Europa, inaugurou as novas instalações no edifício sede, do Banco do Estado. Compareceu o mundo oficial e a imprensa na recepção que circou um coquetel, serviço da equipe Manoel S.

— x —
 O Governador Colombo

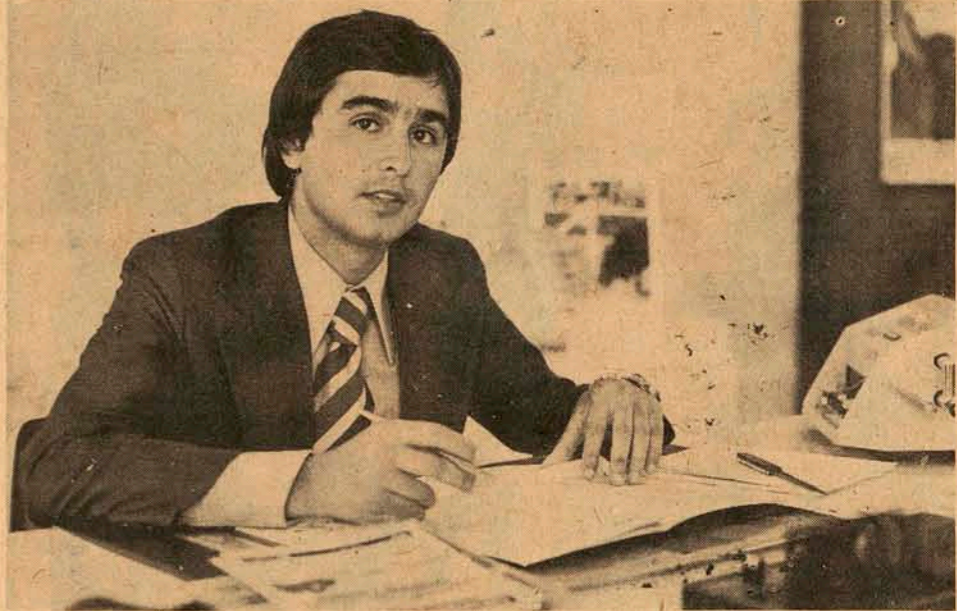

Ronaldo Waltrick, o jovem gerente do Turismo Bradesco é notícia

LOGO, LOGO A KARDOS VAI DEIXAR ESTE PAÍS MAIS LIGADO.



CONDUTORES ELÉTRICOS KARDOS S/A.

CORUJÃO

RESTAURANTE - PIANO - DRINK
 (O melhor camarão da Lagoa)
 MÚSICA AO VIVO - COZINHA INTERNACIONAL
 PASSE HORAS AGRADÁVEIS NO MAIS LINDO RECANTO DO BRASIL, AO SOM DE FLAVINHO e seu ÓRGÃO ELETRÔNICO
 LAGOA DA CONCEIÇÃO - (DEFRENTE AO POSTO).

MUITO CUIDADO AO ENCOMENDAR SEUS MÓVEIS SOB MEDIDA!

A SOLUÇÃO:

astor
 ARMÁRIOS EMBUTIDOS CATARINENSE S/A

"Acerte com a Linha Diferenciada Astor"

Cozinhas em Fôrmica
 Guarda-roupas
 Estantes

Balcões
 Toucadores
 Paredes Divisórias

Instalações Comerciais
 Estantes RTS
 Aberturas de Alumínio
 Portas de Box.

EXPOSIÇÃO E FÁBRICA
 Rua Rafael Bandeira, 55
 Fone 4775 - Fpolis

ATENDEMOS, TAMBÉM, O INTERIOR DO ESTADO

- SEGURANÇA
- QUALIDADE
- REQUINTE

ANDRÉ MAYKOT TRADIÇÃO EM CASA NOVA

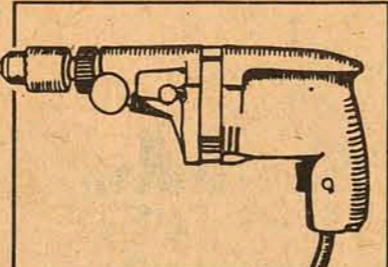
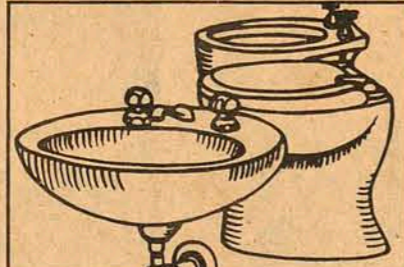
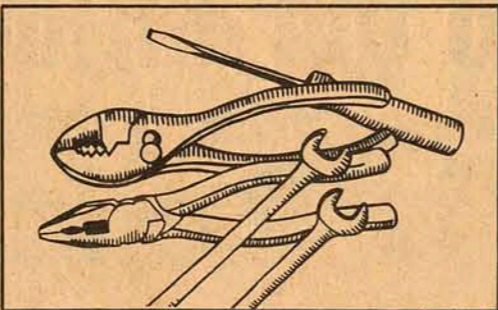
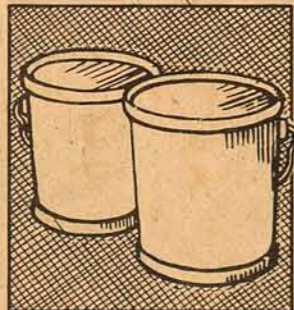
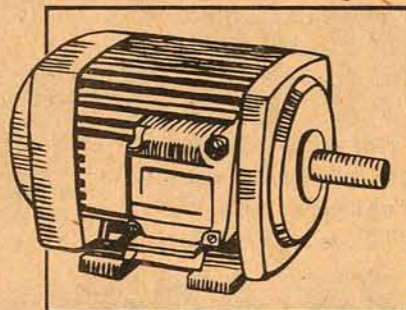

ANDRÉ MAYKOT inaugurou sua nova loja no Estreito. Especializada em máquinas, motores e ferramentas para carpintaria, construções e instalações hidráulicas, além de ferragens e materiais elétricos, a nova loja de ANDRÉ MAYKOT & CIA. proporciona a você o seu tradicional atendimento com um conforto muito maior. Dispomos agora de estacionamento próprio e depósito anexo para tornar mais rápidas as suas compras. Venha tomar um cafezinho e conhecer as nossas novas instalações.

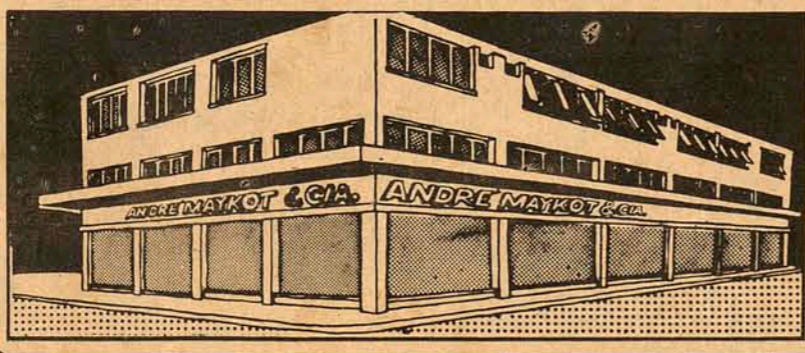

ANDRÉ MAYKOT
 RUA FÚLVIO ADUCCI 1157, ESTREITO. FONE: 6207

LEVE AGORA E COMECE A PAGAR SO' EM JANEIRO!



MÓVEIS CIMO
 qualidade internacional

- ★ ARMÁRIOS EMBUTIDOS
- ★ ESTANTES MODULADAS
- ★ TAPETES E FORRAÇÕES
- ★ CORTINAS

Solicite a presença de nossos vendedores pelos fones 2778 ou 4422.

CARTÕES DE CRÉDITO

VENDAS ATÉ 24 MESES, SEM NENHUMA ENTRADA!

UTILIZE O

CRED IPESC
 CONDIÇÕES ESPECIAIS

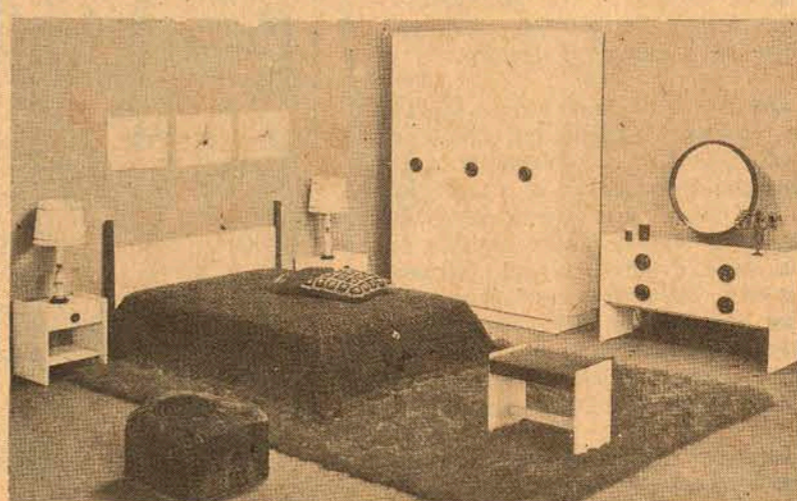
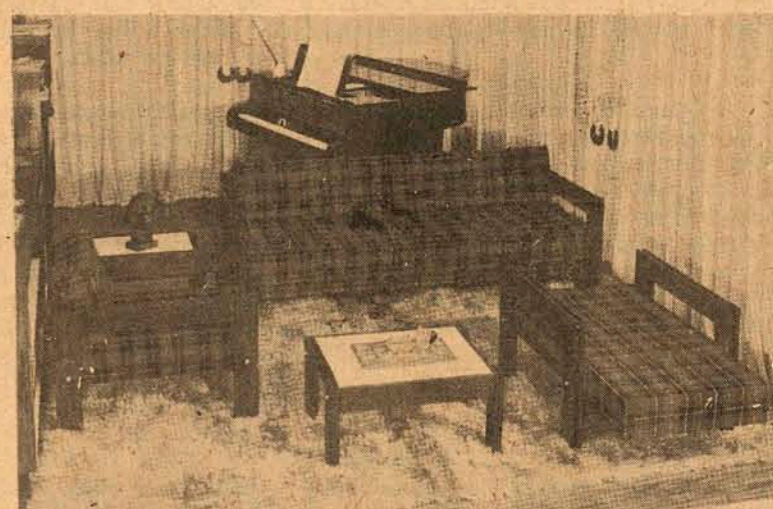

Sala-copa laqueada BRANCO COM AMARELO-LILAS OU CORAL.

Cr\$150,00 MENSALIS.

Dormitório laqueado COM APLIQUES AMARELO E NATURAL.

Cr\$260,00 MENSALIS.

Conjunto estofado COM SOFÁ CAMA EM TECIDO OU PLÁSTICO POLIVINIL.

Cr\$120,00 MENSALIS.

OU AINDA - OS 3 CONJUNTOS POR Cr\$490,00 MENSALIS, SEM ENTRADA ALGUMA.

MÓVEIS CIMO

FONES: 3478/2889/2778 - RUA JERÔNIMO COELHO, 5 - FLORIANÓPOLIS, SC

Técnicos analisam o novo Código de Menores no Rio

Até hoje, todas as iniciativas para equacionar o problema dos menores têm sido voltadas para o menor abandonado, de comportamento social anormal, enquanto os demais, que compõem a maioria, continuam desprotegidos, com poucas chances para se educar. E para isto não há Código de Menores, por mais aperfeiçoado que seja, capaz de apresentar soluções. A partir desta tese, o professor Leonel Velloso, que participou do grupo de análise do novo Código de Menores, feita pela Pontifícia da Universidade Católica do Rio de Janeiro a pedido do Senado, indica que "o grande problema não é a recuperação do menor carente, mas sim a urgente mobilização e justa distribuição de recursos que possibilitem a todos os menores a instrução adequada".

RECURSOS

Disse o Professor Leonel Velloso que o problema dos menores só pode ser solucionado através de uma ação preventiva, capaz de criar condições para o atendimento de todos, inclusive os não carentes. Esta ação preventiva deve se concentrar na educação e instrução. Como os recursos necessários a esse objetivo "são gigantescos", o professor Leonel sugeriu que sejam controlados por um órgão de nível ministerial. A captação destes recursos, a serem investidos maciçamente em projetos de educação de base, poderá ser feita, segundo ele, através de incentivos fiscais, "estimulantes de nosso desenvolvimento", constituindo-se então

Marginal conta sua vida de crimes em autobiografia

A toda história de Osvaldo Gonçalves Dias, "que começou sua vida de delinquente aos sete anos de idade, roubando pão e leite expostos as portas e janelas das residências em Niterói, até chegar a ser um temível assaltante procurado por toda a polícia carioca, por ter seu nome ligado as mais violentas fugas e motins sangrentos da história dos presídios brasileiros", ser contada em livro escrito pelo próprio ex-presidiário, hoje com 47 anos. No livro intitulado "O homem que regressou do inferno", Osvaldo Gonçalves Dias, conhecido no meio penitenciário da Guanabara como "Dilinger", vai contar ainda toda a sua vida de 15 anos passados nas mais famosas penitenciárias brasileiras, "numa vivência constante com o perigo em cada cela, em cada corredor e com um sistema penitenciário arcaico cheio de promiscuidade; falta de higiene, de educação moral; em meio a conflitos sexuais intensos e torturas degradantes".

NOVO "PAPILLON"

O livro programado para ser lançado no Brasil no princípio de 1975, já tem 350 páginas de um total de 400 escritas e Osvaldo Dias agora o está concluindo. Segundo disse anteontem, "meu propósito não é o de incriminar este ou aquele setor, nem esta ou aquela autoridade, mas sim o de dar subsídios concretos e práticos para que as autoridades e os estudiosos do problema penitenciário brasileiro iniciem um movimento real em prol da recuperação daqueles que hoje amargam no fundo do cárcere o peso de suas sentenças". Como Charrière, famoso pelas revelações de "Papillon". Osvaldo Gonçalves Dias relata ainda a sua luta para "conseguir limpar o nome depois de libertado da

um fundo financeiro para a educação e instrução. Os beneficiados ficariam comprometidos a reembolsar os custos de sua formação, criando assim um fundo financeiro rotativo. Disse ainda o professor Velloso que "é provável também que efetivando-se a instrução primária com ênfase na profissionalização, se consiga reduzir a um mínimo a percentagem de menores-problema".

MUNDO NOVO

Conforme diz o professor Leonel Velloso em seu trabalho de análise do problema dos menores, "os meninos que hoje tem 10 anos, no princípio do século XXI concentrarão em suas mãos todas as decisões de um mundo inteiramente novo, tecnologicamente organizado". Mas nem todas estas crianças estão sendo devidamente preparadas para esta tarefa. Enquanto todos se preocupam na elaboração de uma legislação que só pode atender o menor carente, "a parte mais fácil do problema", segundo ele, "nos descuidamos dos outros menores que desejam escolas e não podem frequentá-las, que desejam universidades e nela não podem ingressar". Para solucionar isto é preciso, conforme ele indica, a formação imediata de professores, adequadamente remunerados, para o ensino dos três níveis: primário, secundário e universitário; recursos que assegurem a produção dos meios materiais a execução dos programas, um organismo capaz de coordenar a ação dos atuais Juizados de Menores e outros especializados para a orientação das famílias.

prisão" onde conseguiu lançar um jornal para os presidiários, fundou o club de correspondência entre prisioneiros e moças e ainda conseguiu estudar por conta própria todas as matérias relativas ao Direito, que lhe permitiram fazer sua própria defesa nos tribunais".

FORÇADO DA ILHA GRANDE

Ele faz acusações sérias também: "consegui provar que a maioria dos crimes a mim atribuídos eram falsos e nisto muito contribuiu o contato mantido com o ex-Cardeal do Rio de Janeiro, Dom Jaime de Barros Câmara. A polícia nesta época só tinha maus elementos e incompetentes, tanto assim que acabei tendo um defeito físico nos braços, herança dos maus tratos e dos trabalhos forçados da Ilha Grande". Ele afirma ainda que teve chances de sobra para pesquisar a vida carcerária no Brasil, "no decorrer da qual ficou-me a certeza de que o problema penitenciário deve ser resolvido com iniciativas pedagógicas e humanizantes e não com medidas rígidas de vigilância, tendentes a despertar o machismo e o endeusamento dos marginais de alta periculosidade". Ele acusa ainda o País de "desperdiçar as polpudas verbas governamentais agindo de forma errada na recuperação de prisioneiros através de métodos errados edegradantes a pessoa humana". No seu livro, o ex-sentenciado não se limita a englobar somente a sua infância e a sua maioridade vivida na carreira do crime: ele narra com riqueza de detalhes os bastidores da vida carcerária e termina abordando o problema dos egressos e a situação a que se vêem expostos após concluídas as sentenças".

Acidentes em Minas matam 2 motoristas e ferem 18

A uma distância de apenas cinco quilômetros e num espaço de 20 minutos ocorreram na BR-381, Belo Horizonte-São Paulo, os dois mais graves acidentes de Minas nas últimas horas. O primeiro ocorreu às 4h30m, no Km 390 entre uma Variant e um Volks não identificados e que se incendiaram. No choque morreu o motorista da Variant Luis Henrique Cardoso, e ficaram feridas as seguintes pessoas: Hilda Cardoso, Ernestina Cardoso, Paulo Cardoso, Domingos Sávio Ferreira, Ailton Andrade Mendes e Antônio Carlos Carvalho.

Vinte minutos depois no Km 385 o ônibus da Viação Cometa, placa HW-3786 de Igarapé, conduzido por Domingos Henrique de Souza, saiu fora da pista. Em consequência morreu o motorista Roberval Porto Rocha, e ficaram feridos Antônio Rodrigues, Heleno R. Almeida, Carmen Aparecida Belo, Cleni Camilo, Artur Roque, Olimpio de Castro, José Pinto da Silva, Maria Dolores, Luis Felipe Godoi, Agner Maria Oliveira, Diamantino e Manuel Militão Carvalho.

No choque entre o Volks FT-7863 de Cel. Fabriciano dirigido por Pirai Luci Franco, e o Caminhão Mercedes-Benz CO-1756, da mesma cidade, dirigido por Daci Anival Costa Filho, morreu o motorista do primeiro veículo e ficaram levemente feridos os engenheiros japoneses Kawashuma e Etó. O acidente ocorreu no Km 202 da BR-381 entre Belo Horizonte e Cel. Fabriciano.

NO RIO DE JANEIRO

Um acidente de graves proporções ocorreu na manhã de ontem em Barra do Piraí, estado do Rio, quando um automóvel Chevrolet Opala, desgovernado, bateu na murada e projetou-se nas águas da represa do Ribeirão das Lages. Os bombeiros do Rio e Niterói estão no local, tentando resgatar os corpos de sete pessoas que estavam no Opala e cuja identidade ainda não foi estabelecida.

- QUALIDADE
- RAPIDEZ
- ECONOMIA

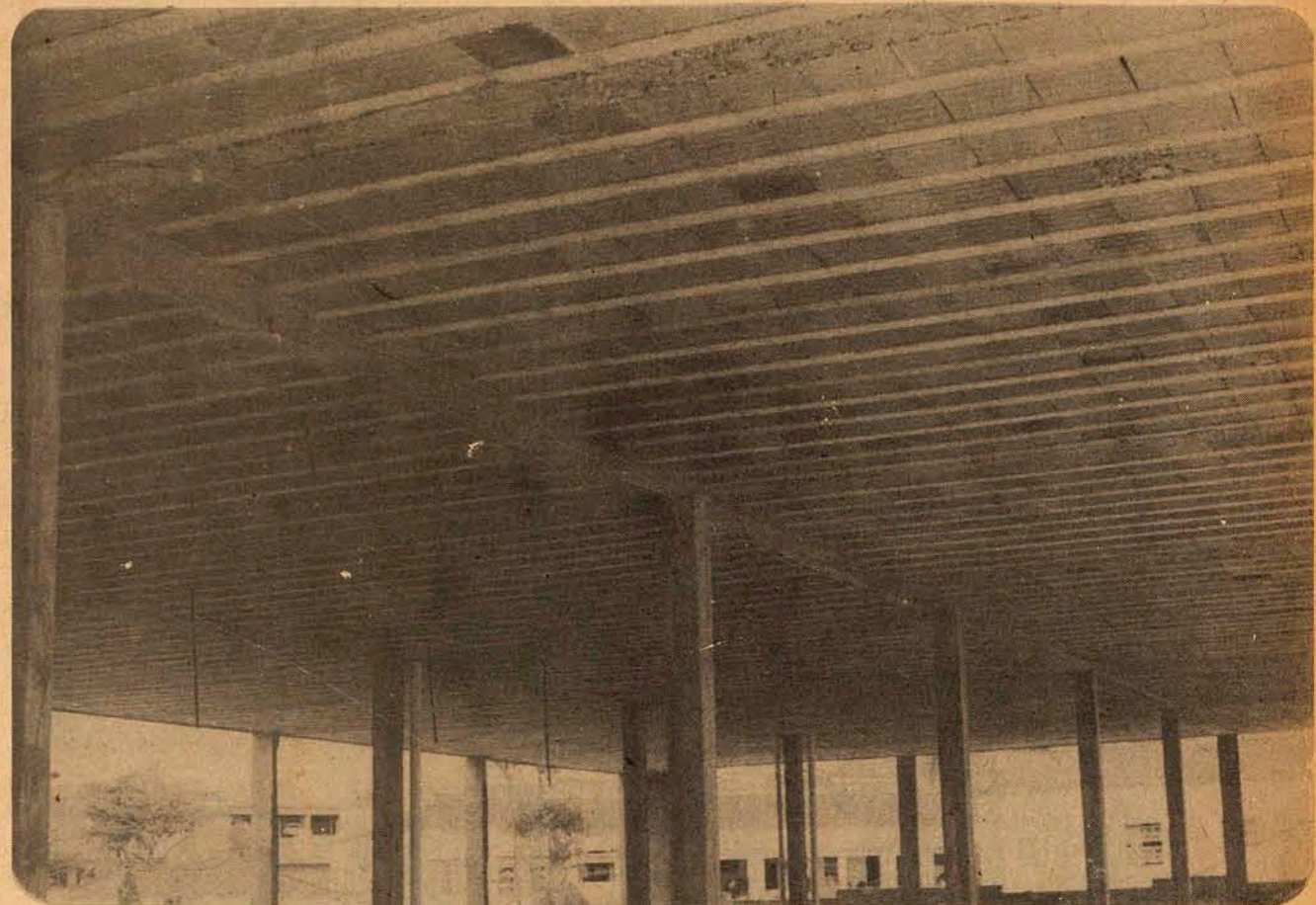

LAJES PRE-MOLDADAS TAPUIA

A construção civil está em plena era dos pré-moldados. A TAPUIA oferece a você a sua laje pré-moldada, produzida com modernas técnicas e materiais de primeira qualidade. Com a laje pré-moldada TAPUIA, você dispensa as formas, caixarias e utiliza apenas um escoramento mínimo. E a mão de obra é muito menor que a utilizada nos processos convencionais. Na ponta do lápis, uma economia de 30%. E você via ganhar tempo, pois a cura de uma laje pré-moldada TAPUIA leva apenas três dias. O seu cronograma vai ficar superado. TAPUIA é segurança, qualidade e melhor acabamento em sua obra.



ALÉM DE TOTAL GARANTIA SOBRE OS SEUS PRODUTOS, A TAPUIA OFERECE TAMBÉM COMPLETA ORIENTAÇÃO TÉCNICA.

Rua Emílio Blum Nº 27
Fones: 4002 4044 4050

Public

vai longe o tempo em que se embrulhava comida com jornal velho

Participe dos dividendos substanciais e rápidos da indústria de embalagem, a que mais cresce no Brasil. Na área dos incentivos fiscais do FUNDESC opte pela

inplac

Indústria de Plásticos S.A.

Fábrica: km 195 da BR 101 Biguaçu - S.C.



DA FÁBRICA DIRETAMENTE PARA SUA CASA

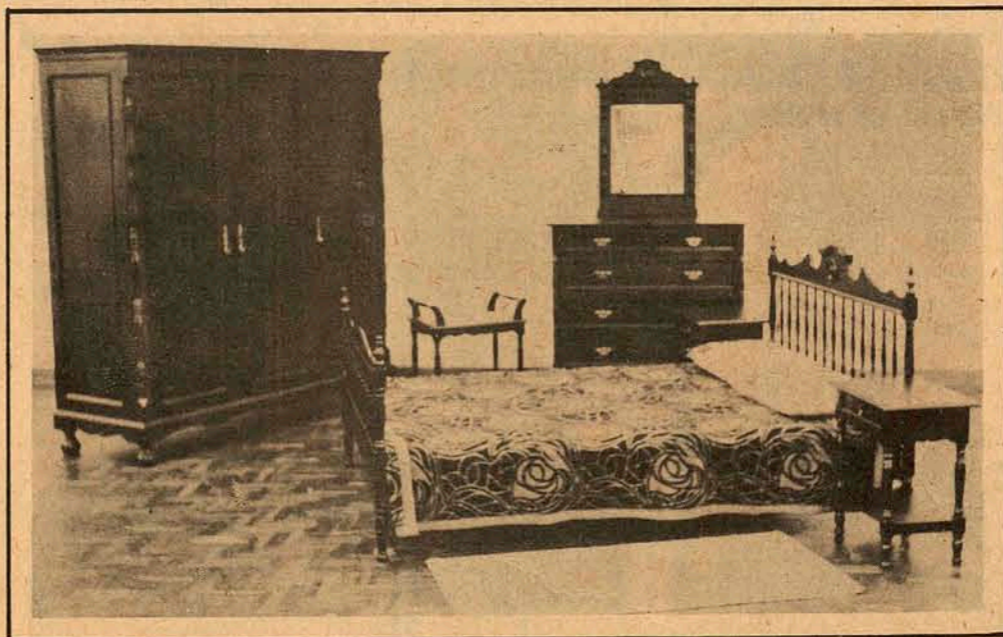

Dormitórios coloniais — linha nobre — Os móveis atuais para o seu lar.



COLCHÕES DE TODAS AS MARCAS com descontos de 30% a 40%

ANATOM — ortopédico, com 15 anos de garantia.

PEDROSO — o mais alto do Brasil.

SUAVESPUMA — PIRASPUMA DC — ARTFOAM HOSPITALAR, ETC

Salas de jantar coloniais — belíssimas. Acabamento perfeito. Linha nobre.



PEDROSO
MÓVEIS E TAPETES

Rua Dr. Murici, 231 e 239 — Curitiba
Fones: 23-6854/23-9822/22-2075/22-4787
Rua Santos Saraiva, 49 — Fone 6478
Estrada — Florianópolis

Incidente pré eleitoral envolve juiz e ferreiro

Uma discussão entre o juiz de Biguaçu e o ferreiro Aurino, na última quarta-feira, permaneceu em mistério. Ninguém sabe informar como aconteceu e quais os seus resultados oficiais.

Permanece ainda envolto em mistério o incidente ocorrido na última quarta-feira à noite, no "Bar da Zilda", envolvendo o ferreiro Aurino de Tal e o Juiz de Biguaçu, Sr. Carlos Schmidt, que teriam discutido a respeito de política, às vésperas do pleito de sexta-feira, e partido para a agressão. Na sexta-feira, em todas as seções eleitorais de Biguaçu, o assunto dominante não era a possibilidade do Sr. Ivo Silveira ou do Sr. Evelásio Vieira levantar a maioria dos votos do eleitorado local, mas o incidente que, segundo alguns o ma-

gistrado teria sido agredido pelo modesto ferreiro e, segundo outros, o juiz teria partido para o ferreiro agredindo-o a socos.

UM MISTÉRIO

Tanto quanto os resultados da apuração vêm surpreendendo as cúpulas partidárias, incidente de Biguaçu vem sendo mantido envolto numa nuvem de mistério, sem que alguém se arrisque a dar uma informação concreta a respeito. As primeiras notícias davam conta de que após a discussão no "Bar da Zilda", o ferreiro Aurino teria agredido o juiz de direito Oscar Paulo

Schmidt, apresentando-se em seguida perante o Delegado Oscar Peixoto Sobrinho para se queixar do magistrado. Outras fontes, contudo, informavam ontem à tarde, que o juiz teria enviado quinta-feira seu oficial de justiça ao delegado de Polícia de Biguaçu, para que intimasse Aurino a se apresentar pela manhã no Fórum. Imediatamente, por volta das 10 horas, o delegado Oscar Peixoto mandou que o policial Cardoso se

deslocasse até a residência do ferreiro Aurino, a fim de levá-lo à presença do magistrado, o que foi feito. Após uma conversa de aproximadamente dez minutos, o magistrado liberou Aurino, juntamente com o policial.

Ao final, tudo ficou acertado, embora o juiz e o ferreiro continuassem mantendo seus pontos de vista completamente diferentes: um acreditava na vitória do Sr. Ivo Silveira, enquanto

que o outro continua convencido de que o Sr. Evelásio Vieira sucederá o Senador Celso Ramos no Congresso Nacional, assumindo a primeira cadeira da legenda do MDB no Senado Federal. Contudo, admite-se a hipótese de que amanhã o magistrado apresente queixa na Delegacia de Biguaçu contra o ferreiro, a fim de que se abra inquérito policial por desacato a autoridade ou até por agressão.

CINCO ANOS E MUITO TALENTO



A publicação anual "Quem é Quem na Economia Brasileira" da revista Visão, é o mais perfeito classificador de empresas que existe no país.

A edição de 1974 aponta a EMEDAUX S.A. como a 179ª empresa de construção civil, englobando-a entre as trezentas e cinquenta maiores existentes no ramo em todo o Brasil.

Para quem tem apenas cinco anos, esta classificação deixa bem claro o esforço de quem sempre trabalhou com qualidade e muita eficiência.

EMEDAUX, um adulto com cinco anos. E muito talento. Florianópolis pode se orgulhar deste seu filho.



ED. CENTRO EXECUTIVO MIGUEL DAUX
RUA ANITA GARIBALDI, ESQ. SALDANHA MARINHO 6º E 7º ANDARES - FLORIANÓPOLIS SC
FONES: ESCRITÓRIO 3164/4204 - DEP. DE VENDAS 4340/4368 - CIRC. Nº 31

filmes para

TREINAMENTO DE GERENTES

DEMONSTRAÇÃO DA CINEMATECA DE ADMINISTRAÇÃO EM FLORIANÓPOLIS

Essa demonstração consiste em uma série de exibições, com treinamento, de filmes produzidos pelo Bureau National Affairs, dublados em português e baseados nas obras destes autores que participam dos filmes:

PETER DRÜCKER, F. HERZBERG, DAVID BERLO E JOHN HUMBLE

LOCAL: SALA DE CONVENÇÕES DO HOTEL ROYAL-Rua João Pinto, s/nº

DIA: 27.11.74 (full-time: 9:00 às 17:00hs)

PROMOÇÃO: PREÇO: 300,00 por participante.

INSCRIÇÕES: Tels.: (DDD 021) 266.3469 e 266.1203 ou no local acima no dia da demonstração.

Ceplon Rio

ESTADO DE SANTA CATARINA
SECRETARIA DOS SERVIÇOS PÚBLICOS
COMISSÃO DE ENERGIA ELÉTRICA

EDITAL DE TOMADA DE PREÇOS Nº 08/74 (COMUNICAÇÃO)

A Comissão de Energia Elétrica de Santa Catarina - CEE - com sede à Rua Tenente Silveira, edifício das Diretorias, 2o. andar, em Florianópolis, comunica que se encontra à disposição dos interessados, no endereço acima, os elementos da Tomada de Preços No. 08/74, para aquisição de peças para motor diesel.

O edital encontra-se afixado no "hall" de entrada da Comissão de Energia Elétrica.

Para melhores esclarecimentos e cópia do referido edital, os interessados deverão dirigir-se à Divisão Administrativa, no local acima citado.

ENG. CIVIL HAROLDO P. PEDERNEIRAS
Diretor geral da Comissão de Energia Elétrica

ESTE CRAQUE JOGA EM 8 POSIÇÕES!

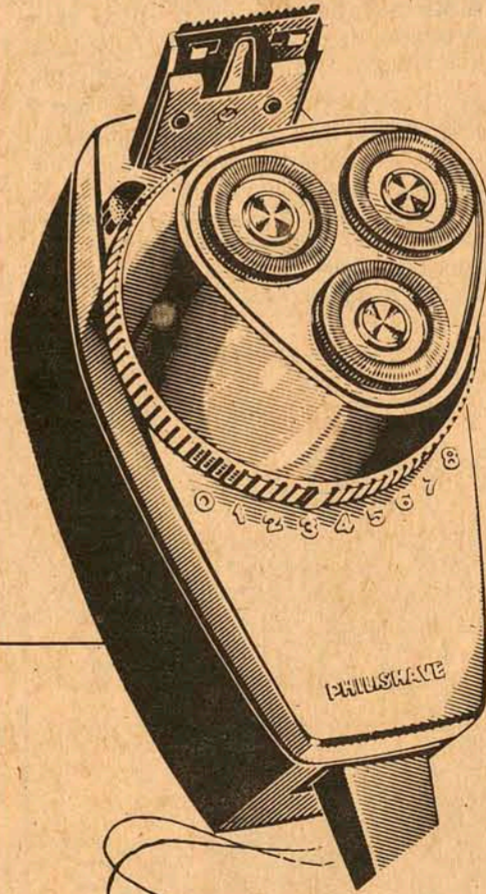

PHILISHAVE EXCLUSIVE
agora em
LANÇAMENTO
NAS LOJAS HM!

O único com cortadores reguláveis em 8 POSIÇÕES DIFERENTES. Cada Clic aproxima ou afasta os três cortadores flutuantes Super-90. É só escolher a posição que melhor se adapta à sua barba e à sua pele.

FAÇA A SUA BARBA SOB MEDIDA!



Em todas as compras ganhe cupons e concorra a

6
CORCEL/75

LOJAS HMM / Hermes Macedo S/A

70 LOJAS DO RIO GRANDE A GUANABARA

Volks de Joinville atropela e mata menor no Continente

Um atropelamento com morte foi registrado antontem, na Praia do Meio, no Continente. Trafegando pela avenida Max de Souza, por volta de 9 horas, o automóvel Volkswagen, placas JP-6084, de Joinville, dirigido por Ricardo Rollin Pinto, residente à rua Padre Kolb, 1517, naquela cidade, atropelou o menor José Fridolino dos Santos, de 7 anos, filho de Fridolino João dos Santos, causando-lhe ferimentos que determinaram sua morte, instantes depois. O menino, socorrido pelo motorista, com ajuda de populares, foi transportado para o Hospital de Canidade, onde não chegou a ser medicado, uma vez que faleceu ao dar entrada naquele estabelecimento.

COLISÃO COM MOTO

Na praia de Itaguacu, às 16h20m de antontem, o automóvel Galaxie Landau, placas AK-2545, de Curitiba, dirigido por Paulo Mocarim, residente à rua Lourenço Pinto, 189, naquela cidade, ao cortar a frente de uma moto Honda, colidiu com esse veículo, dirigido por Hermes José Ferreira, residente à rua Padre Schroeder, 127, causando ferimentos no motociclista e num dos acompanhantes do motorista do Galaxie, o desembargador Alves Pedrosa. A moto entrou no carro, atingindo as duas

portas do lado direito. Apenas o condutor da moto foi medicado, no Hospital Celso Ramos, uma vez que o ferimento leve do desembargador não demandou encaminhamento ao hospital.

ATROPELAMENTO

Quando trafegava na Trindade, às 14h15m de ontem, o automóvel Volks, placas AB-7321, dirigido por Al tair de Oliveira, atropelou a Sra. Bazília Felicidade Gonçalves, de 63 anos, viúva e residente na rua Lauro Linhares, 327, naquele bairro. A vítima, socorrida pelo motorista do acidente, foi transportada para o Hospital Celso Ramos, onde foi medicada por ferimentos leves.

COLISÃO NO ESTREITO

Na frente do Detran, por volta das 14 horas de ontem, o Jeep Willys, placas AA-3211, dirigido por Décio Pereira Carpes, residente à rua Marechal Hermes, 29, colidiu com a camioneta DKW, placas AA-3006, dirigida por Altino José Vieira, residente à rua Oswaldo Cruz, 643, causando ferimentos no segundo motorista e em seus acompanhantes, Sra. Maria da Graça Vieira e o menor Albino Vieira, de 4 anos. As vítimas, socorridas pelo primeiro motorista, foram apresentadas ao Hospital de Canidade, onde foram medicadas.

Pleito foi normal na Grande Florianópolis

Na área policial as eleições de sexta-feira foram relativamente tranquilas. Na região da Grande Florianópolis nenhuma ocorrência de maior gravidade vinculada aos trabalhos do pleito foi registrada. No interior do Estado, apenas em Curitiba ocorreu incidente relacionado às eleições: foram interceptados e apreendidos seis automóveis que estavam fazendo serviços de condução de eleitores para votar. Os responsáveis, cabos eleitorais de ambas as legendas, foram autuados em flagrante por essa infração.

No resto do Estado nada foi verificado. Mesários e autoridades afetas ao serviço eleitoral acham que com a eliminação da condução de eleitores por veículos particulares, o que criava grande trânsito e movimento, bem como com a proibição de "churrascos" e distribuição de refeições, pelos Partidos, exterminaram-se os motivos que eram origem para a maioria dos desentendimentos ocorridos, noutros tempos, por ocasião dos pleitos.

Golpista foi preso 2 horas após "ação"

Um rápido estelionatário foi preso na tarde de quinta-feira, em Florianópolis, só duas horas depois de ter conseguido lançar mão de um talão de cheques, mas quando já havia dado golpes que somaram mais de seis mil cruzeiros, contra o comércio local. Jair Carara Frogna, de 27 anos, natural de Tubarão, chegou na agência do Bamerindus, por volta das 16 horas daquele dia, depositou Cr\$ 600,00 e recebeu um talão de cheques. Ali mesmo, no balcão, descontou um cheque de Cr\$ 580,00. Deixou exatamente Cr\$ 20,00 no banco e saiu, com o talão, a "gastar".

Na loja da firma Germano Stein comprou um televisor Phillips, 12 polegadas, e "pagou" com um cheque de Cr\$ 1.150,00. Assim que saiu, o gerente, mais por uma questão de segurança do que por desconfiança, em vista do longo fim de semana, telefonou para o banco pedindo a informação sobre o "cliente". Descobriu que o cheque era "frio", avisou a Delegacia de Furtos, Roubos e Defraudações, que saiu a campo, na busca do Jair Frogna. Localizou-o, quase duas horas depois, quando ele já tinha, usando a mesma fórmula - do cheque sem fundo -, "comprado" dois televisores Semp, também de 12 polegadas, na loja Santa Maria; um televisor Colorado, das mesmas dimensões, na loja Machado & Cia.; e um conjunto de rádio e gravador, marca National, na loja Hermes Macedo. Depositara todo o produto do golpe na guarda-volumes da Penha S.A., na rodoviária e tinha passagem para viajar no dia seguinte, sexta-feira, para Tubarão, onde devia votar. Não votou. Foi preso e autuado em flagrante, tendo a polícia recolhido "as compras", para devolução às lojas.

Polícia acha imagens roubadas no Nordeste

A polícia de Caruaru, Pernambuco, apreendeu até ontem cinco imagens sacras roubadas - entre as quais um "São José" no valor de Cr\$ 70 mil - e encarcerou antontem o vendedor Sívio Alves Pereira, que denunciou o chefe da quadrilha. Supõe-se que as peças roubadas pertençam ao município de Satuba, em Alagoas, onde foi constatado um grande furto desse tipo nesta semana. Sívio Pereira estava hospedado no Palace Hotel de Caruaru, a 132 quilômetros do Recife - tendo as imagens sido recolhidas no seu quarto, juntamente com objetos de prata, também sacros. Ele denunciou Sívio Antônio Freire Peixe como chefe da quadrilha, o qual se encontra foragido.

LADRÕES DE AUTOMÓVEL

A polícia de Caruaru informou também que eles furtaram um automóvel Aero-Willys - placas AL-4330, do Ceará, que se encontra apreendido na delegacia daquele município. Em Pedra Azul, no norte de Minas, foi desmantelada ontem uma quadrilha de ladrões de automóveis que agia naquela região e se refugiava no Recife. Integrada por dois elementos, não identificados, a quadrilha se especializou em roubo de veículos e falsificação de taxa rodoviária. Os ladrões agiam em todo o norte de Minas, principalmente nos municípios de Montes Claros, Itaobim, Salinas e Pedra Azul. A polícia pernambucana, ao tomar conhecimento do fato, advertiu o delegado de Pedra Azul e pediu informações sobre a atuação dos assaltantes. O delegado Jesus Delfino Pereira, da Secretaria de Segurança de Minas, viajara ao Recife para fazer diligências.

Técnicos descobrem mais um corpo de operário preso no concreto

Os técnicos recentemente chegados do Rio de Janeiro, com sofisticada aparelhagem para resgates à profundidade, depois de um dia e meio de trabalho, localizaram apenas um dos corpos desaparecidos, no leito do rio do Peixe, a oito metros de profundidade e preso, da altura da cintura para baixo, pela borda da grande laje de ferro e concreto, tombada da ponte Al fre-

do Italo Remor, que pesa cerca de 800 toneladas. A única maneira de retirar este cadáver é levantando o pesado segmento, por isso não foi possível ainda resgatá-lo de sob as águas turvas do rio. Trabalhos auxiliares de operação de guindastes para levantar o peso, estão sendo desenvolvidos, prevendo-se, no entanto, uma demora razoável até que se consiga a possibilidade de

suspender todo o volume desses destroços, para a retirada do corpo localizado.

Não foram encontrados, apesar das buscas, os cadáveres das outras pessoas que continuam desaparecidas, acreditando-se estejam sob a laje, pois seria difícil que tendo ficado noutro lugar do rio, represado logo abaixo pela barragem da Arroeira Palhocelli e vasculhado em toda a sua extensão, não tivessem sido ainda localizados. O delegado regional de polícia, preocupado na instrução do inquérito e tomando depoimentos de diversas pessoas, do Dner e da firma empreiteira, não presta qualquer informação a respeito dessas declarações, bem como continuam secretos os trabalhos da anunciada comissão pericial. Mas as autoridades anunciam nova nota oficial para breve.

Polícia do Chile diz que resolveu um crime perfeito

Os jornais chilenos publicaram uma matéria que relata o que foi considerado como "um crime perfeito", descoberto numa pequena localidade rural chilena, próximo a Santiago, ao desenterrar casualmente as ossadas correspondentes a uma mãe e sua filha. A polícia disse que os corpos estavam sepultados há 20 anos pelo menos e que o autor do crime, Alamiro Arancibia, chefe da família, não poderá ser detido ou julgado porque morreu há nove meses, levando para o túmulo o segredo de seu crime.

MULTAS

Durante o período de 28 de outubro a 3 de novembro, o Detran aplicou na área da Grande Florianópolis, 307 multas, num total de Cr\$ 19.226,00, a veículos infratores da legislação de trânsito.

Com multas de Cr\$ 35,00 foram punidos os seguintes veículos: AA-0035 AA-0042 AA-0107 AA-0298 AA-0311 AA-0328 AA-0343 AA-0593 AA-0631 AA-0748 AA-0882 AA-1226 AA-1300 AA-1304 AA-1600 AA-1717 AA-1725 AA-1782 AA-1972 AA-1990 AA-1991 AA-2256 AA-2320 AA-2322 AA-2333 AA-2936 AA-2940 AA-2986 AA-3091 AA-3179 AA-3282 AA-3335 AA-3406 AA-3562 AA-3562 AA-3764 AA-4118 AA-4241 AA-4373 AA-4836 AA-5024 AA-5108 AA-5160 AA-5242 AA-5250 AA-5387 AA-5599 AA-5638 AA-5769 AA-6136 AA-6161 AA-6461 AA-6568 AA-6624 AA-6751 AA-6777 AA-6849 AA-7098 AA-7105 AA-7122 AA-7169 AA-7419 AA-7724 AA-7730 AA-7796 AA-7796 AA-8037 AA-8043 AA-8069 AA-8371 AA-8445 AA-8515 AA-8659 AA-8659 AA-8683 AA-8907 AA-9111 AA-9228 AA-9397 AA-9497 AA-9555 AA-9627 AA-9900 AA-9962 AB-0054 AB-0088 AB-0187 AB-0220 AB-0264 AB-0339 AB-0362 AB-0394 AB-0491 AB-0505 AB-0541 AB-0584 AB-0820 AB-0862 AB-0942 AB-1253 AB-1262 AB-1535 AB-1559 AB-1708 AB-1747 AB-1845 AB-1885 AB-2017 AB-2234 AB-2312 AB-2331 AB-2479 AB-2787 AB-2829 AB-2867 AB-2998 AB-3040 AB-3129 AB-3276 AB-3764 AB-3905 AB-3936 AB-3945 AB-3978 AB-4292 AB-4434 AB-4564 AB-4727 AB-4761 AB-4792 AB-4843 AB-5020 AB-5276 AB-5276 AB-5485 AB-5500 AB-606 AB-5619 AB-5648 AB-5664 AB-5723 AB-5750 AB-5767 AB-5783 AB-5783 AB-5934 AB-6155 AB-6172 AB-6225 AB-6322 AB-6360 AB-6542 AB-6644 AB-6665 AB-6665 AB-6665 AB-6717 AB-6742 AB-6813 AB-6900 AB-6901 AB-6941 AB-6964 AB-7028 AB-7047 AB-7181 AB-7243 AB-7431 AB-7455 AB-7455 AB-7522 AB-7524 AB-7602 AB-7790 AB-7845 AB-7913 AB-7953 AB-7965 AB-7997 AB-8068 AB-0962 AB-0962 AB-1149 AB-1640 CE-0125 CE-0559 CF-0178 CF-0493 CF-0517 CF-0757 CM-0046 005 Of. AA-643 (moto).

Com multas de Cr\$ 53,00 foram autuados os seguintes veículos: AA-0010 AA-0740 AA-1209 AA-5287 AA-5502 AA-5513 AA-5624 AA-6513 AA-6978 AA-7338 AA-7595 AA-9142 AB-2105 AB-2390 AB-4739 AB-5163 AB-5747 AB-6426 AB-6600 AB-7077 AB-7097 AB-7243.

Com multas de Cr\$ 70,00 foram punidos os seguintes veículos: AA-0160 AA-0536 AA-1090 AA-2828 AA-3091 AA-3335 AA-3639 AA-4253 AA-5360 AA-5490 AA-5706 AA-5742 AA-5762 AA-5849 AA-6155 AA-6222 AA-6371 AA-6461 AA-6768 AA-7754 AA-7802 AA-8398 AA-8848 AA-9440 AA-9555 AB-0532 AB-0532 AB-0949 AB-1347 AB-1358 AB-1678 AB-2180 AB-2780 AB-3253 AB-3514 AB-4323 AB-4682 AB-4682 AB-5073 AB-5664 AB-5747 AB-7556 AB-7920 AW-0008 AX-0126

CONTEPLAN LTDA

Processamento de Dados, filial Florianópolis, ampliando seu quadro de Pessoal, deseja admitir

DATILÓGRAFA

REQUISITOS

- Boa apresentação
- Ótima datilografia
- Idade entre 18 a 30 anos
- Curso secundário (pode ser incompleto).
- Experiência mínima de 18 meses

OFERECEMOS

- Salário compatível c/ Experiência
- Grande oportunidade de futuro
- Assistência médica e hospitalar
- Semana de 5 dias (horário comercial)
- 14o. salário
- Cursos de especialização

As interessadas deverão apresentar-se até o dia 21 de novembro, horário comercial, à Rua Saldanha Marinho, 6 - 1o. andar, para inscrição, munidas de Carteira Profissional e fotografia 3x4. Não atenderemos candidatas que não preencherem as exigências acima. Manteremos absoluto sigilo.

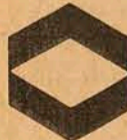

PETROBRAS
PETROLEO BRASILEIRO S.A.

ENGENHEIROS
CIVIS, MECÂNICOS E ELETRICISTAS

A PETROBRAS está recrutando para trabalhar nos Estados: Rio Grande do Sul, Santa Catarina, Paraná e São Paulo.

REQUISITOS PARA INSCRIÇÃO:

a) COMPROVAR EXPERIÊNCIA MÍNIMA DE 3 ANOS EM:

ENGENHEIROS CIVIS

- Planejamento e Contratação de Obras Industriais
- Projetos Civis de Obras Industriais (Terraplenagem, Drenagem, Pavimentação, Fundações, Estruturas de Concreto)
- Fiscalização de Projetos de Obras Industriais
- Fiscalização de Construção de Fundações, Estruturas de Concreto, Terraplenagem, Estradas, Drenagem, etc.
- Fiscalização de Obras Portuárias
- Fiscalização de Dragagens Marítimas

ENGENHEIROS MECÂNICOS

- Planejamento e Contratação de Obras Industriais
- Projetos Industriais (Tubulação, Caldeiraria, Bombas, Caldeiras, Compressores, Turbinas, Centrais Termoeletricas, etc)
- Fiscalização de Montagens Industriais
- Coordenação de Projetos de Obras Industriais

ENGENHEIROS ELETRICISTAS

- Projetos Elétricos Industriais
- Projetos de Instrumentação Industrial
- Fiscalização de Montagens Industriais

b) APRESENTAR:

- Registro no CREA;
- Currículo detalhado, conforme modelo, nos locais de inscrição;
- Carteira de identidade, Título de Eleitor, Prova de Quitação com o Serviço Militar, CPF;
- 2 (duas) fotografias 3x4.

HORÁRIOS E LOCAIS PARA INSCRIÇÃO:

Das 9h às 11h e das 14h 30min às 16h, de 18 a 29/11/74:

PORTO ALEGRE - RS

Rua Caldas Júnior, 120 - 21º andar

CURITIBA - PR

Rua Emanoel Pereira, 11 - 8º andar

SÃO PAULO - SP

Rua Barão de Itapetininga, 151 - 13º andar

SERPUB - 112/74

DA FÁBRICA DIRETAMENTE PARA SUA CASA

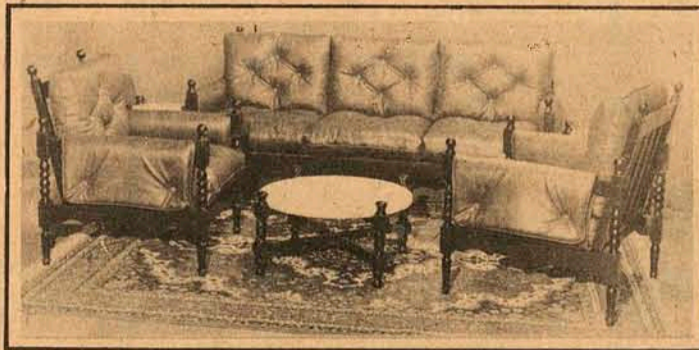

Conjunto estofado modelo 19007, com almofadas soltas. Nova coleção de cores atuais.

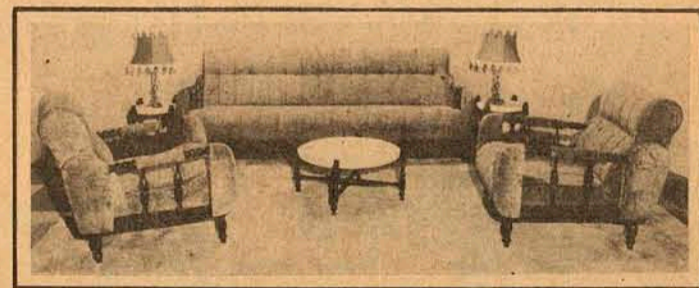

Conjunto estofado modelo 19005. Exclusivo Pedroso. Revestimento nas cores de sua escolha.

Conjunto estofado em novo estilo, recente criação Pedroso. Novos modelos de mesinhas de centro a sua escolha.



Mesas laterais e de centro, com tampo de mármore.

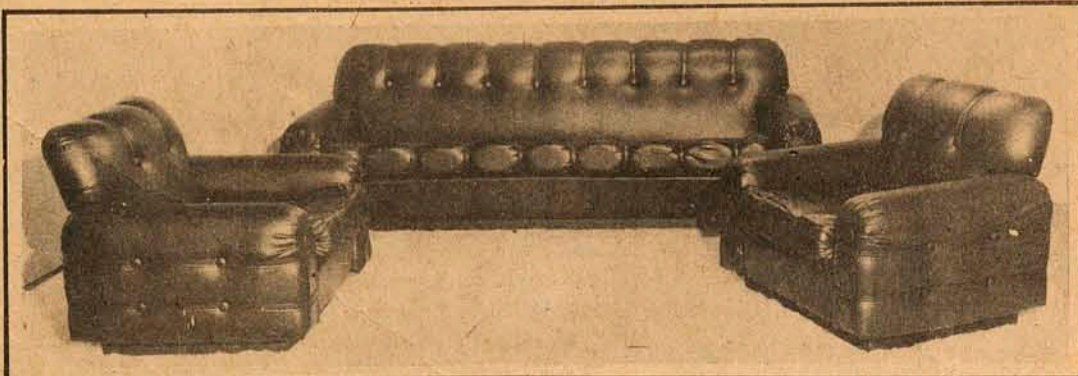

Forração indicada para o sul brasileiro:

DURAFELT - DURANYLON - TWEED RIO - ITA CARPET
NYLON de 6 - 10 - 15 e 20 m/m

BOUCLÉ DE LÃ SÃO CARLOS.

Crédito imediato. Primeiro pagamento só 30 dias após a compra. 24 meses para pagar. Entregas com frota própria em sua cidade.

PEDROSO tem dezenas de modelos de conjuntos estofados exclusivos e você compra diretamente da fábrica ao consumidor.



PEDROSO
MÓVEIS E TAPETES

Rua Dr. Murici, 231 e 239 - Curitiba
Fones: 23-6854/23-9822/22-2075/22-4787
Rua Santos Saraiva, 49 - Fone 6478
Estreito - Florianópolis

Apuração dos votos da Capital é feita em ambiente calmo

O ambiente no Ginásio do Sesc, local da apuração das eleições na capital, foi calmo ontem. Os trabalhos desenvolveram-se normalmente, apenas atrapalhados um pouco pelos curiosos que a todo instante chegavam junto aos mesários perguntando pelo "meu candidato". Nas arquibancadas do ginásio o movimento era reduzido. Pouca gente foi assistir à apuração.

Os candidatos preferiram descansar, depois de uma campanha que para alguns durou até um ano. Dentro desse clima, os votos iam sendo abertos, com poucas surpresas, comparando

com as eleições de 72. Segundo informações de um chefe de turma, o primeiro voto "pode ter sido dado ao Sr. Evelásio Vieira, mas o segundo foi anulado. Continha um palavrão considerado impúblicável..."

UM PROTESTO
De forma geral, porém, não houve brincadeiras nos votos. Este ano os eleitores compareceram mais decididos às urnas, evitando perder a oportunidade de "cravar" um "seco" no candidato preferido. Como exceção, foi registrado um protesto: "roupa do avesso/ o pobre pode virar/ mas virá o estômago/ não dá". Evidentemente, o voto

foi anulado. Assim como um que foi dado aos personagens dos "Trapalhões" Renato Araújo (Senado), Mussum (Deputado Federal) e Dedé (Estadual).

Uma urna localizada na Faculdade de Direito registrou um voto para Ronald Golias, enquanto outra, da Faculdade de Educação da Udesc, teve como característica a incidência de votos a candidatos de outras regiões, desconhecidos na capital. Miraci Deretti com 4, Rogério Martorano 2, e Murilo Canto 2, candidatos de Joinville, São Joaquim e Criciúma, respectivamente.

Durante todo o dia, a apuração desenrolou-se normalmente. Foram poucas as novidades.

Apenas o bar instalado no Ginásio do Sesc deixou a desejar. Evidenciando que a queixa do presidente do TRE era perfeitamente procedente, a verba destinada ao almoço do pessoal apurador, permitiu que fossem servidas apenas 40 refeições, para os 94 apuradores. As filas eram constantes, e as reclamações também. Refrigerante não era grátis. Ficava por conta do freguês.

tre o número de votos apurados e o número de votantes na urna.

"Houve certa morosidade na manhã de hoje (ontem) com a abertura das primeiras urnas, justamente para evitar qualquer deslize. Um ritmo maior será imprimido a partir da tarde e noite de hoje (ontem)", revelou D'Ivanenko. Entretanto, os enganos no número, com trocas, foi o que mais ocorreu. Isto fez com que algumas turmas voltassem atrás e revisassem todas as cédulas.

MATURIDADE POLÍTICA

Wladimir D'Ivanenko apontou o índice médio de abstenções em 10 por cento como um dos pontos mais altos que exemplificam a maturidade política do brasileiro que, se ainda não é plena nesta eleição, tem apresentação relativa melhor em relação há dois anos passados. "Acredito termos atingido um estágio maduro politicamente, onde os poucos votos em branco e anulados são outros sintomas apresentados. É claro que o voto vinculado possivelmente tenha atrapalhado alguns eleitores, mas as turmas estão tomando cuidado na interpretação de várias cédulas."

VOTOS ARTÍSTICOS

Por determinação do Tribunal Regional Eleitoral, as 14 tur-

mas apuradoras, formando três juntas, foram proibidas terminantemente de divulgar votos curiosos, em geral atribuídos a artistas de televisão, jogadores de futebol ou a certos adjetivos populares.

Certos elementos identificadores duvidosos, como o nome do candidato e a sigla do partido diferente, podem levar ao anulamento ou não do voto, decidido pelo presidente da junta apuradora.

PASSOS

A disposição das turmas em cada junta é feita de forma circular. No centro estão as urnas pertencentes à zona eleitoral a qual cabe a cada uma das cinco turmas apurar. Todos os votos são colocados sobre a mesa e o primeiro passo dos apuradores é colocar as cédulas em forma de pacote, para posteriormente serem abertas e colocadas na mesa.

O passo seguinte é fazer a contagem dos votos brancos e anulados, cedendo então lugar à contagem dos votos para as duas legendas. Em seguida, outra pessoa divide os votos para deputados estaduais, federais e senador para serem transferidos para uma folha de apuração do TRE. No final, uma máquina de calcular é utilizada para aferição dos

resultados finais da urna.

SEM FOLGA

Quase todas veteranas, as 94 pessoas que formam as três juntas apuradoras e as 14 turmas, não terão folga hoje, segundo D'Ivanenko. "As apurações não serão interrompidas hoje. Sacrificaremos o domingo de muita gente, mas temos que cumprir nossa missão o mais rápido possível". Indagados, alguns funcionários públicos, universitários, professores e dirigentes de órgãos administrativos, asseguraram que não farão nenhuma oposição, embora deixassem transparecer o pensamento de que "queremos uma folga segunda ou terça-feira".

POLICIAMENTO

Uma turma de 14 policiais ficou encarregada de proteger as urnas durante a noite de sexta-feira para ontem. Ontem pela manhã outra turma foi mobilizada em lugar da primeira, ficando a cargo dos homens da PM a ordem de entrada na quadra do Sesc onde estão instaladas as juntas. Somente pode entrar quem apresentar credencial, fornecida antecipadamente pelo Tribunal Regional Eleitoral.

A única preocupação dos homens era a de que teriam que ficar até hoje às 7 horas da manhã. Além dessa, havia outra preocupação com os PMs: não sabiam como almoçar, já que o chefe da 13a. Zona Eleitoral havia alertado de que "a verba era pouca, embora reconhecesse o trabalho árduo dessa gente."

RODOVIÁRIA

Somente hoje é que a Rodoviária viverá momentos menos cruciantes, depois do avanço incontido de milhares de eleitores desde quarta-feira. Se muitos destes tiveram que ir no Correio para justificar sua falta às eleições por falta de transporte rodoviário, muitos dos que foram para suas cidades de origem não terão os mesmos problemas para vir a Florianópolis.

O feriado prolongado para alguns, não o foi para outros, e isto possibilitou uma melhor distribuição, não congestionando rodoviárias e ônibus. Qual seria outra solução para esses problemas da Rodoviária em ocasiões como essas? Um gerente de empresa de ônibus, que não quis revelar o nome, comentou: "A solução seria haver feriados sempre. Desse modo, a inoperância dos responsáveis por ela seria mostrada em toda sua dimensão".

Juntas apuradoras enfrentam grande número de problemas

Vários são os problemas que chegam a embarçar as juntas apuradoras, que procuram contorná-los o mais rápido possível, evitando assim a demora nas contagens. Wladimir D'Ivanenko, Juiz Eleitoral e presidente das juntas e turmas de apuração que se realizam no Ginásio do Sesc, revelou que dificuldades praticamente não existem, mas sim certos embaraços que podem confundir.

— Temos um grande número de candidatos para deputado es-

tadual. Isso demora grandemente a apuração das urnas porque, além do nome, há o número e muitos candidatos, embora desconhecidos aqui, recebem votos. Deste modo, as juntas e turmas têm que identificar o número e o nome do candidato em cada cédula. (para deputado estadual há 110 candidatos)

D'Ivanenko admite que ocorra alguns erros, que de qualquer modo têm que ser resolvidos porque deve haver exatidão en-



COMPANHIA ATLANTIC DE PETRÓLEO

DISPÕE DE VAGA:

ELEMENTO PARA O SEU QUADRO DE VENDAS-DISTRITO ITAJAÍ

Os candidatos devem possuir o 2º ciclo completo, estarem dispostos a viajar, dinâmicos, desembaraçados, preferentemente com experiência em vendas; idade entre 20 e 28 anos.

OFERECE-SE: bom salário, despesas pagas em viagem, carro, grande perspectiva de progresso, amplos benefícios.

Candidatos realmente gabaritados, devem comparecer na Rua Hercílio Luz esq. Sete de Setembro, 3º andar, sala 32, Itajaí, no horário comercial, munidos de Carteira Profissional, uma foto 3x4 e tempo disponível para entrevista e testes.

DEPOSITO SANO AUTORIZADO

COBERTURAS

- MODULAR SANO
- SANOCALHA BANDEIRA
- SANOCALHA MEIO-TUBO
- SANOMAXI
- SANOCALHA 43
- SANOCALHA 90

CIMENTO-AMIANTO

- CAIXA D'ÁGUA SANO
- DEFENSAS PARA ESTRADAS
- CONEXÕES
- UNIÃO P/DESCIDA DE LIXO
- CURVAS
- TUBOS

DISPOMOS PARA PRONTA ENTREGA — Consultem ou enviem PLANTAS PARA ORÇAMENTOS.

H. PASCALE COM. E REP. LTDA.

Ed. Anita Garibaldi, 1o. and. 5/1 Fone - 32-21 - Fpolis
Deposito: BARREIROS - São José (Perto do Trevo).

DA FÁBRICA DIRETAMENTE PARA SUA CASA

MINI-SOFA PEDROSO o movel mais versatil da atualidade

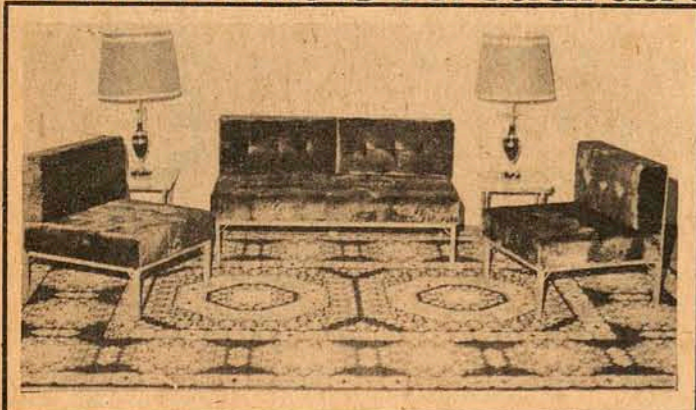

Conjunto estofado. Sofá e duas poltronas
O maior conforto no menor espaço

MINI-SOFA PEDROSO, o móvel ideal para residências, casas de praia, campo, hotéis, hospitais, colégios e escritórios.

Revestimento em tecido, nylon ou couvin.

A forração ideal para sua-escolha: DURAFELT - anti-alérgico, anti-mofa, anti-estático, anti-térmico. Durável, de fácil limpeza.

BOUCLÉ DE LÃ ou TWEED RIO SÃO CARLOS comprovadamente os melhores produtos brasileiros. Exclusivos Pedroso.

Entregas com frota própria em sua cidade.

Crédito imediato. Primeiro pagamento só 30 dias depois da compra e 24 meses para pagar. E você compra sempre, DIRETAMENTE DA FÁBRICA AO CONSUMIDOR.

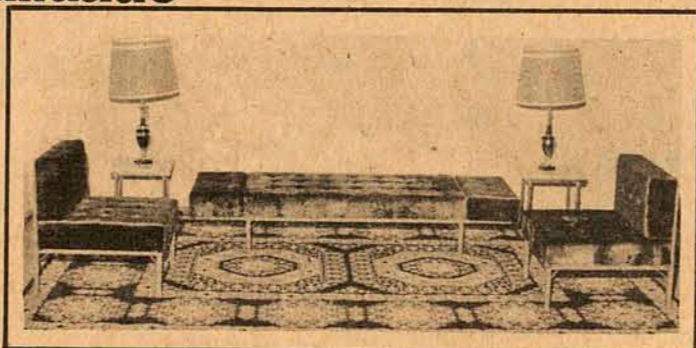

O sofá transforma-se em cama de solteiro. Macia e confortável.

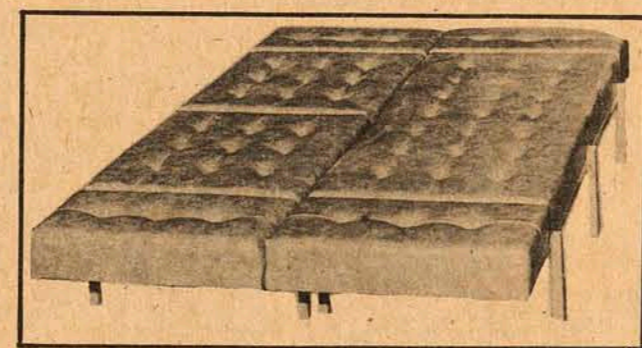

As duas poltronas fazem outra cama de solteiro. Ideal para emergências.

As duas camas de solteiro fazem uma cama de casal.



PEDROSO MOVEIS E TAPETES

Rua Dr. Murici, 231 e 239 - Curitiba
Fones: 23-6854/23-9822/22-2075/22-4787
Rua Santos Saraiva, 49 - Fone 6478
Estreito - Florianópolis

VESTIBULAR

INSCRIÇÃO DE 04 A 30 DE NOVEMBRO

UNIVERSIDADE PARA O DESENVOLVIMENTO DO ESTADO DE SANTA CATARINA

FAÇA SUA INSCRIÇÃO: Em Florianópolis (na REITORIA, à Av. Rio Branco, 164), ou em qualquer uma das Fundações Educacionais sediadas nas cidades de BLUMENAU, BRUSQUE, CAÇADOR, CANOINHAS, CHAPECÓ, CRICIUMA, ITAJAÍ, JOAÇABA, JOINVILLE, LAGES, MAFRA, RIO DO SUL, TUBARÃO E VIDEIRA.

CURSOS OFERECIDOS PELA UDESC

FACULDADE/CURSOS	VAGAS	DIURNO	NOTURNO
FACULDADE DE EDUCAÇÃO, em Florianópolis:			
PEDAGOGIA.....	80	N
ESTUDOS SOCIAIS-Educação Moral e Cívica.....	40D	
BIBLIOTECONOMIA.....	40D	
EDUCAÇÃO ARTÍSTICA, Desenho, Música e Artes Plásticas...	80D	
ESCOLA SUPERIOR DE ADMINISTRAÇÃO E GERÊNCIA, em Florianópolis:			
ADMINISTRAÇÃO.....	90D.....	N
ESCOLA SUPERIOR DE EDUCAÇÃO FÍSICA, em Florianópolis:			
EDUCAÇÃO FÍSICA.....	100D.....	N
ESCOLA SUPERIOR DE MEDICINA VETERINÁRIA, em Lages:			
MEDICINA VETERINÁRIA.....	80D	
FACULDADE DE ENGENHARIA, em Joinville:			
ENGENHARIA MECÂNICA/OPERAÇÃO.....	60D	
ENGENHARIA ELETRÔNICA E TELECOMUNICAÇÕES.....	60D	

INGRESSE NA UDESC FAZENDO SUA INSCRIÇÃO EM QUALQUER UMA DAS FUNDAÇÕES EDUCACIONAIS ACIMA MENCIONADAS

Índice de abstenção surpreende: só 12%

Segundo o presidente do TRE, o índice de abstenção tende mais a demonstrar o número de eleitores em trânsito no dia 15

O presidente do Tribunal Regional Eleitoral, Desembargador Ary Pereira Oliveira, que está acompanhando os resultados das apurações através do rádio, em entrevista concedida na tarde de ontem declarou que "segundo as informações oficiais obtidas até este momento as abstenções não chegaram ao previsto, pois se pensava num índice entre 12 e 15% "enquanto até o momento o índice está entre 10 e 12%."

Acrescentou ainda que não acha a abstenção muito real pois neste pleito ela tende mais a demonstrar o número de eleitores em trânsito do que realmente o número de eleitores que deixaram de votar por desinteresse ou por falta de condução. E quanto à insuficiência de meios de transporte para condução de passageiros, fato criticado por muitos, responde o presidente do TRE que "a verba não foi muito grande mas realmente correspondeu apesar do problema do transporte, tanto que o índice de abstenções foi menor que o previsto."

Apesar de prontas as apurações de algumas zonas eleitorais, disse o presidente que, não tem conhecimento de nenhuma possibilidade de impetração de recursos por candidato ou partido, parecendo até o momento tudo estar correndo muito bem.

Diz que os recursos podem ser impetrados tanto em âmbito municipal, antes de os resultados serem enviados ao Tribunal Eleitoral, como posteriormente pela Comissão Apuradora, quando constatar-se que nos mapas enviados pelas Zonas Eleitorais houve alguma falha. Quanto à divulgação oficial dos resultados gerais, informou que, embora o prazo legal para a Comissão Apuradora efetuar a mesma seja de 30 dias, com ainda 10 dias a mais em caso de dificuldades na apuração, o TRE deseja terminar a apuração total do Estado em período menor a este, tendo para tanto aumentado o número de funcionários que auxiliará a Comissão na verificação dos relatórios das Zonas Eleitorais.

Até a tarde de ontem, deram entrada no TRE os seguintes resultados oficiais de índices de abstenção: na Zona Eleitoral de Biguaçu—15,4 por cento; na Zona de Bom Retiro — 14,81 por cento, sendo no município 17,63 por cento em Alfredo Wagner — 11,87 por cento; Na Zona de Florianópolis — 9,57 por cento; na Zona de Laguna — 16,58 por cento e no município 16,95 por cento e em Imbituba 15,81 por cento; na Zona Eleitoral de Lages — 22,22 por cento e no município 21,38 por cento e São José do Cerrito — 29,55 por cento; na Zona de São Joaquim — 18,04 por cento e no município 18,02 por cento e em Bom Jardim da Serra — 17,91 por cento; na Zona de Balneário Camboriú — 12,73 por cento e no município 13,07 por cento; em Camboriú — 13,65 por cento e em Itapema — 9,35 por cento.

ECT começa a enviar os formulários aos juizes

Abrindo bem antes da hora prevista e terminando também além do prazo, principalmente em Florianópolis, as agências dos Correios e Telégrafos espalhadas pelo Estado atenderam no dia das eleições a um número já esperado de eleitores em trânsito, cujo total de formulários postados, no entanto foi bem menor ao total de formulários vendidos.

ELEITORES EM FÉRIAS

Afirmando que em todo o Estado o atendimento aos eleitores que procuravam fazer sua justificação pela não votação foi normal e que o número de formulários distribuídos pelas agências foi suficiente, o diretor regional da ECT, Pedro Regalado Moreira Dias, acrescenta que, o período de funcionamento das agências foi tornado mais flexível embora estivesse determinado que seria somente entre as 8 e 17 horas.

Em Florianópolis, a agência local foi aberta já às 6h30m, em virtude do grande número de pessoas que já se concentrava à sua frente, tendo também encerrado o expediente por volta das 17h45m a fim de atender aos diversos retardatários. Observado pelos funcionários dos Correios e Telégrafos muitos dos que já se apresentaram antes do horário previsto para abertura da agência, foram os que mais tarde se dirigiram para as praias, a fim de "curtir" um fim de semana mais longo.

PROBLEMAS

Pelos malotes enviados durante a manhã de ontem até a agência da ECT em Florianópolis, o número de formulários postados foi o seguinte, entre os mais representativos: Florianópolis (Centro): 3.722—Estrito:2.122 e Lagoa:8; Biguaçu 199; São José: 256; Curitiba: 413; Campos Novos: 200; São Joaquim: 139; Araranguá: 179; Rio Negrinho: 106; Tijucas: 117; Mafra: 529; Três Barras: 140; Joinville: 3.593; Joaçaba: 502; Jaraguá do Sul: 476; Canoinhas: 394; Videira: 306; Tubarão: 666; Lages: 1.641; Blumenau: 2.087; Rio do Sul: 660; Itajaí: 1.637.

Deste total, 1911 formulários já foram enviados via aérea para outros Estados, sendo que o remetimento para as zonas eleitorais de Sta. Catarina deverá começar no dia de hoje, quando já devem ter chegado todos os demais malotes vindos de regiões mais distantes.

Além dos problemas comuns de não compreensão da maneira do preenchimento dos espaços, diz o diretor dos Correios e Telégrafos que pouquíssimas pessoas deixaram de escrever a sua zona eleitoral e a sua seção eleitoral por não mais se lembrarem dos mesmos, tendo ainda comparecido uma pessoa de Florianópolis que, não sabendo e não mais o local de sua seção, optou pela justificação através dos formulários.

Os eleitores em trânsito que fizeram sua justificação têm 90 dias, a contar da data da eleição, para se apresentar ao Juiz da Zona Eleitoral, para que o seu título seja carimbado e, se não voltarem a residir na Zona Eleitoral de que eram eleitores, deverão requerer transferência para a cidade em que estão morando.

ROBERTO LAPA PIRES

ADVOGADO

Rua Felipe Schmidt, 27 —
7o. andar — sala 706.
(Ed. Dias Velho)

PRONTA ENTREGA

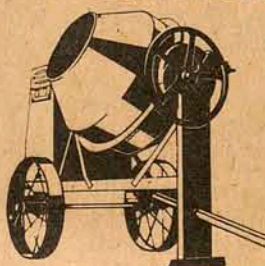

Betoneiras Richier
Elet. - Gasolina - Diesel

LINK

FLORIANÓPOLIS
Rua 7 de Setembro, 11
Fone: 4191

JOAÇABA
Av Barão do Rio Branco, 426
Fone: 1286

TORNO PRA TODA OBRA

O MITTO TPU não escolhe serviço.
Faz de tudo.
É uma máquina de capacidade média especial para ferramentaria. Mas quando equipada com seus múltiplos acessórios opcionais transforma-se em máquina de produção.
É por isso tudo, que a gente o chama de torno para toda obra.

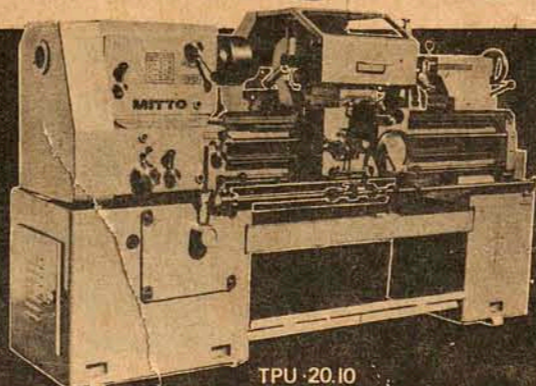

TPU - 20.10

INDÚSTRIAS MICHELETTO S.A.



REVENDEDOR:
■ ICO COMERCIAL S.A.
Rua do Príncipe 315
JOINVILLE - SC

QUEM TEM PREÇOS PROVA

APROVEITE OS ÚLTIMOS DIAS!

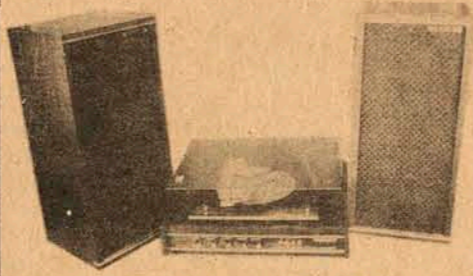

CONJUNTOS DE SOM TATERKA E SYLVANIA
A PARTIR DE Cr\$ **2.122,00**



SECADOR DE CABELOS
A PARTIR DE Cr\$ **189,00**



MASSAGEADOR BEL-LINHA.
A PARTIR DE Cr\$ **354,00**

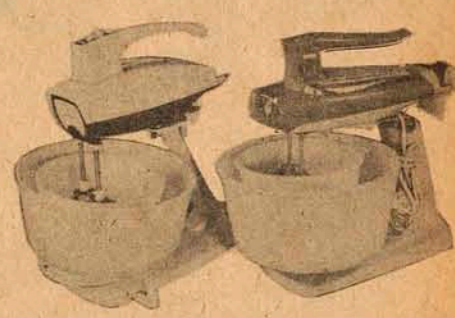

BATEDEIRAS ARNO, WALITA E GE
A PARTIR DE **186,00**

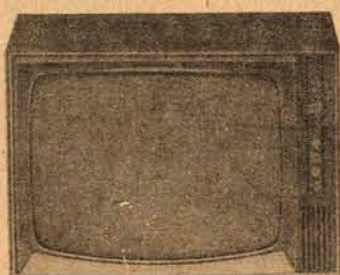

TV PRETO E BRANCO 23"
ADMIRAL, GE, PHILIPS, TELEFUNKEN, SEMP
A PARTIR DE Cr\$ **1.260,00**

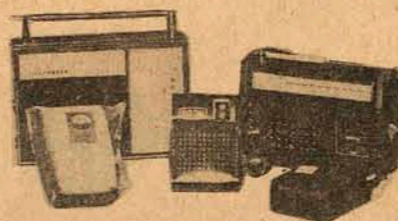

RÁDIOS DE DIVERSAS MARCAS
DESCONTOS DE **20%**

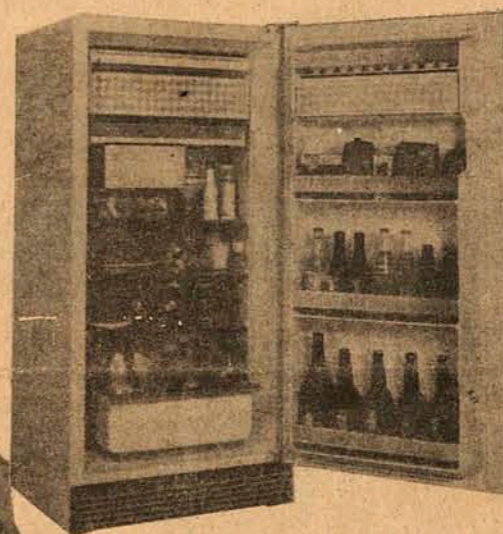

REFRIGERADORES FRIGIDAIRE DE 10 PÉS
COM **20%** DE DESCONTO



CAFETEIRAS ATMA
A PARTIR DE Cr\$ **189,00**

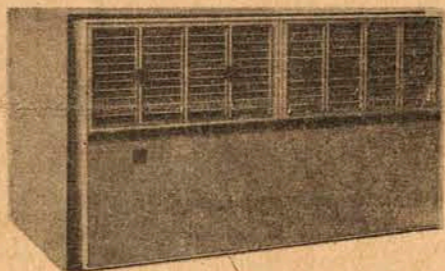

APARELHOS DE AR CONDICIONADO,
ADMIRAL e FRIGIDAIRE
2.400,00

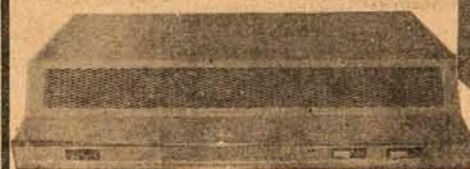

NAUTILUS
A PARTIR DE Cr\$ **419,00**

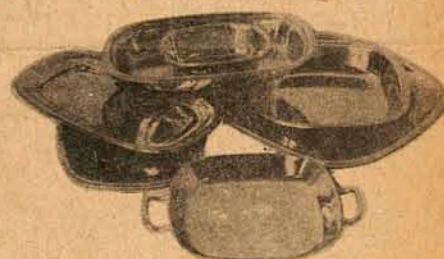

INOXIDÁVEL
20% DESCONTO

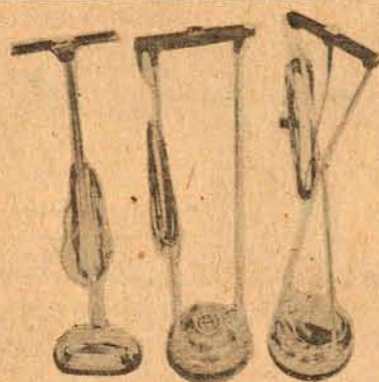

ENGERADEIRAS GE, WALITA E ARNO
A PARTIR DE Cr\$ **378,00**

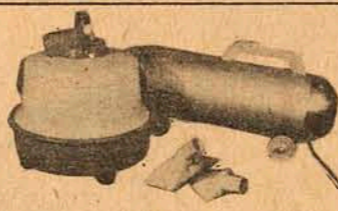

ASPIRADORES DE PÓ ARNO E GE
A PARTIR DE Cr\$ **410,00**

APARELHOS DE JANTAR
DESCONTO DE **20%**

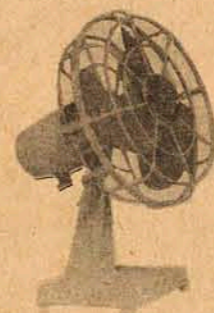

VENTILADORES, ARNO,
BRITÂNIA, ELETROMAR



FAQUEIROS HÉRCULES
A PARTIR DE Cr\$ **185,00**



PANELA DE PRESSÃO
A PARTIR DE Cr\$ **90,00**

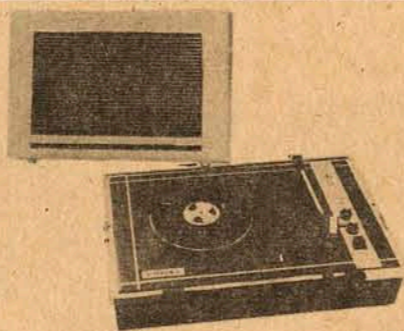

FONOLA PORTÁTIL EMPIRE
A PARTIR DE Cr\$ **384,00**



GRANDE MAGAZINE HOEPCKE



ESPRESSADOR DE FRUTAS
A PARTIR DE Cr\$ **199,00**

Horóscopo

Omar Cardoso

ÁRIES - Êxito, honras, progresso social e profissional, muito bom estado de saúde e aumento das possibilidades de sucesso geral, estão previstos para você a partir de agora em que o Sol se encontra em Sagitário sua Nona e favorável Casa Astral. Aproveite, pois até mesmo ganhar em jogos, loteria e sorteios você poderá. Excelente ao amor e às viagens.

TOURO - Período um tanto quanto negativo a você. Deverá evitar questões com a Justiça, perigos de escândalos, injúrias, perda de reputação, fraudes, roubos e tudo que possa afetá-lo moral, financeira e fisicamente.

Notícias negativas também poderão ser esperadas até o próximo dia 21 de dezembro. Todavia, descobrirá segredos importantes. Neutro ao amor.

GÊMEOS - Use toda a sua versatilidade e habilidade neste período para influenciar pessoas e amigos mais importantes ao seu progresso e prosperidade geral. Poderá, por outro lado, vir a gostar de alguém nascido em Sagitário, o que deverá ser evitado, para não ter aborrecimentos posteriores. Excelente às novas associações, aos negócios com o sexo oposto e às viagens.

CÂNCER - Influência favorabilíssima a sua prosperidade e elevação social, ao aumento de

sua popularidade e para exaltar a sua moral. Bom também para empregar suas economias e para solicitar a colaboração dos demais em caso de necessidade. Felizes viagens, ótimos contatos pessoais e muito boas notícias poderão ser esperadas. Pode amar.

LEÃO - Pessoas nascidas em Capricórnio - SEU PARAÍSO DO ZODÍACO - muito deverão contribuir para a sua felicidade e paz de espírito agora. Por outro lado, pode augurar ótimas chances de ganhar dinheiro, até mesmo inesperadamente, de realizar excelentes negócios e de elevação profissional através da benéfica influência de seus amigos mais leais. Pode amar.

VIRGEM - Boa influência astral para negociar madeiras, ferros, metais e materiais para construção e para a lavoura. Pense sempre positivamente, cultive o seu otimismo, principalmente ao tratar de questões e dificuldades familiares. Poderá, também, lucrar em transportes, em viagens e ser bem sucedido ao adquirir a sua casa própria. Romance favorecido.

LIBRA - Muito boa influência para tratar com o cônjuge, com amigos, irmãos e sócios. Sua popularidade será aumentada consideravelmente e será bastante notado onde comparecer. Pode contar, também com o aumento de responsabilidades em seu campo profissional e

com provável aumento de vencimentos agora. Excelente ao amor, à vida sentimental e conjugal.

ESCORPIÃO - Período em que poderá fazer muito para aqueles que sofrem, dando-lhes maiores conhecimentos, otimismo e mais confiança quanto ao futuro. Será recompensado. Melhora total da saúde, elevação social e de sua reputação e ótimas chances para exaltar-se materialmente através de negócios ou da influência de nativos de Sagitário. Pode amar e viajar.

SAGITÁRIO - Você está atravessando uma fase muito melancólica, e para isso requer muita atenção. Tudo com muita confiança e perseverança, para conse-

guir o que você está desejando, poderá acontecer neste período do ano. Bom ao divertimento passeios e loteria. Não abuse da saúde.

CAPRICÓRNIO - Idéias tristes e pensamentos negativos e pessimistas, deverão ser evitados Capricórnio. Não duvide, também de sua capacidade criativa, pois seu progresso é lento, porém sólido e com perspectivas de sucesso absoluto. Portanto, não se preocupe, pois você tende a ir cada vez melhor em todos os setores de sua vida. Amor e viagens favorecidos. Novas amizades em vista.

AQUÁRIO - Muita habilidade profissional e muita segurança, principalmente ao realizar negó-

cios de seu interesse está previsto para você agora. A elevação social poderá acontecer a qualquer momento, principalmente se está dependendo de alguém nascido em Escorpião, signo que mais o beneficia, neste sentido. Paz no amor, no lar e êxito em viagens e nas diversões.

PEIXES - A fase é das mais propícias a você, com prenúncios de excelentes chances de ganhar dinheiro e até mesmo lucrar inesperadamente, de ser bem sucedido profissionalmente e à realização de seus mais caros sonhos, anseios e desejos. Mas, para que isso aconteça, será necessário evitar a timidez e a falta de confiança em si. Paz no lar e no amor. Pode viajar.

É PRIMAVERA!



É TEMPO DE TINTAS RENNER!



Na primavera tudo se renova. O canto dos pássaros ressurge. As cores renascem. É tempo de mudar as cores dos seus ambientes, de dar mais vida a eles. Pinte tudo de novo com tintas RENNER. Em operação conjunta, MEYER, HOEPCKE e CASAS DA ÁGUA promovem a PRIMAVERA DE TINTAS RENNER, uma sensacional campanha para você dar mais luz e vida à sua casa. Aproveite. A PRIMAVERA DE TINTAS RENNER está em HOEPCKE, MEYER e nas CASAS DA ÁGUA.

CASAS DA ÁGUA
CENTRO ESTREITO CAMPINAS

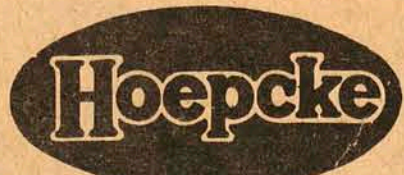

ESTADO DE SANTA CATARINA
SECRETARIA DOS TRANSPORTES E OBRAS
DEPARTAMENTO AUTÔNOMO DE EDIFICAÇÕES
EDITAL DE TOMADA DE PREÇOS Nº 14/74

AVISO

O Departamento Autônomo de Edificações torna público, para conhecimento dos interessados, que se acha aberto o Edital de Tomada de Preços no. 14/74, para fornecimento e instalação de Divisórias para o EDIFÍCIO DO TRIBUNAL DE CONTAS DO ESTADO DE SANTA CATARINA, em Florianópolis.

O Edital, bem como quaisquer esclarecimentos, poderão ser obtidos na Sede do Departamento Autônomo de Edificações, no 10o. andar do Edifício das Diretorias, à Rua Tenente Silveira, em Florianópolis, de 2a. a 6a. feira, no horário das 14:00 as 18:00 horas.

Florianópolis, em 13 de novembro de 1974.

Engo. Hélio Costa
DIRETOR GERAL

ESTADO DE SANTA CATARINA
SECRETARIA DOS TRANSPORTES E OBRAS
DEPARTAMENTO AUTÔNOMO DE EDIFICAÇÕES
EDITAL DE TOMADA DE PREÇOS Nº 15/74

AVISO

O Departamento Autônomo de Edificações torna público, para conhecimento dos interessados, que se acha aberto o Edital de Tomada de Preços no. 15/74, para o fornecimento e colocação à base de NYLON ou similar para o piso do EDIFÍCIO DO TRIBUNAL DE CONTAS DO ESTADO DE SANTA CATARINA EM FLORIANÓPOLIS.

O Edital, bem como quaisquer esclarecimentos, poderão ser obtidos na sede do Departamento Autônomo de Edificações, no 10o. andar do Edifício das Diretorias, à Rua Tenente Silveira, em Florianópolis, de 2a. a 6a. feira, no horário das 14:00 as 18:00 horas.

Florianópolis, em 14 de novembro de 1974.

Engo. Hélio Costa
DIRETOR GERAL

ESTADO DE SANTA CATARINA
SECRETARIA DOS TRANSPORTES E OBRAS
DEPARTAMENTO AUTÔNOMO DE EDIFICAÇÕES
EDITAL DE TOMADA DE PREÇOS Nº 16/74

AVISO

O Departamento Autônomo de Edificações torna público, para conhecimento dos interessados, que se acha aberto o Edital de Tomada de Preços No. 16/74, para fornecimento de Placas de Granito para o Edifício do TRIBUNAL DE CONTAS DO ESTADO DE SANTA CATARINA, em Florianópolis.

O Edital, bem como quaisquer esclarecimentos, poderão ser obtidos na Sede do Departamento Autônomo de Edificações, 10o. andar do Edifício das Diretorias, à Rua Tenente Silveira, em Florianópolis, de 2a. a 6a. feira, no horário das 14:00 as 18:00 horas.

Florianópolis, em 14 de novembro de 1974.

Engo. Hélio Costa
DIRETOR GERAL

FEDERAÇÃO DAS INDÚSTRIAS DO ESTADO DE SANTA CATARINA
- FIESC -
SERVIÇO NACIONAL DE APRENDIZAGEM INDUSTRIAL
- SENAI -

EDITAL DE TOMADA DE PREÇOS Nº 2/74

O Serviço Nacional de Aprendizagem Industrial - SENAI - Departamento Regional de Santa Catarina com sede à rua Felipe Schmidt, no. 67 - 3o. andar, comunica que se encontram à disposição dos interessados, no endereço acima mencionado, os elementos de tomada de preços no. 2/74, para a aquisição dos equipamentos necessários a instalação de nove Centros de Treinamento no decorrer de 1975.

As propostas deverão ser entregues no endereço acima citado até as 10,00 horas do dia 10 de dezembro do ano em curso, sendo abertas as 10,00 horas do dia 12 de dezembro.

Florianópolis, 23 de outubro de 1974

A DIREÇÃO

SERVIÇO NACIONAL DE APRENDIZAGEM COMERCIAL
DEPARTAMENTO REGIONAL DE SANTA CATARINA
EDITAL DE HABILITAÇÃO PARA CONCORRÊNCIA

O Serviço Nacional de Aprendizagem Comercial - SENAC - Administração Regional de Santa Catarina, leva ao conhecimento dos interessados que abriu inscrição para registro de empresas que queiram se habilitar à concorrência para REFORMA e AMPLIAÇÃO do prédio onde está instalado o Centro de Formação Profissional de Florianópolis, sito à rua Silva Jardim no. 50 (Prainha).

Os interessados deverão apresentar os seguintes documentos:
a) Contrato Social ou Certidão fornecida pela Junta Comercial.
b) Certidão negativa dos Cartórios ou Ofício de Distribuição de Protestos de Títulos, referente a 5 anos anteriores da data de apresentação.
c) Prova de idoneidade financeira constituída por atestados fornecidos por 2 bancos, datados com menos de trinta dias da apresentação.
d) Prova de quitação com a Previdência Social.
e) Prova de quitação com o CREA, relativa à firma ou a seu técnico responsável.
f) Prova de idoneidade técnica e financeira constituída por atestados de entidades públicas ou privadas para as quais tenha executado obra da mesma natureza e área equivalente ou superior.
g) Apólice de seguro de Acidentes do Trabalho.
h) Prova de quitação da Contribuição Sindical.

Os documentos deverão ser entregues na Sede da Entidade, localizada à Rua Felipe Schmidt, 117 - 3o. andar, das 12 as 18h30m, até o dia 25 de novembro de 1974.

Maiores esclarecimentos serão fornecidos no mesmo horário e endereço ou pelo telefone 2880, ramal 35.

Florianópolis, 14 de novembro de 1974.

ÉLCIO JOSÉ LEMOS
Diretor Regional

NATALZÃO

HM

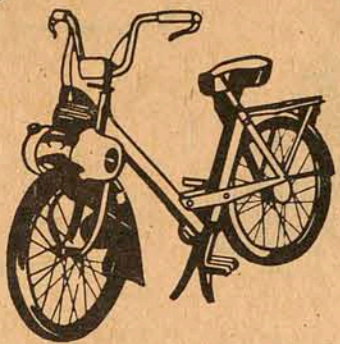

VELOSLEX
Super incrementada!
De **3.353,00**
por **2.850,00**
ou apenas **213,00** mensais!
1º pagamento só em janeiro!

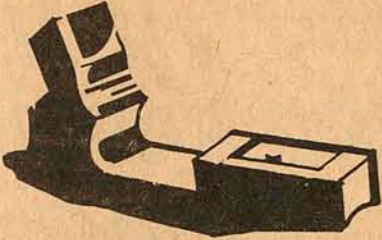

CONSOLES UNIVERSAL
Para Volks, Corcel, Opala,
Maverick e Chevette.
Desde **88,00**

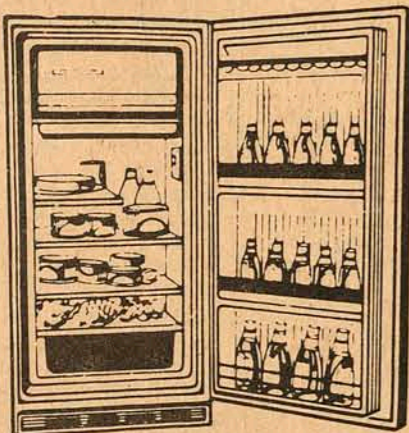

REFRIGERADORES
Consul, Climax, GE,
Brastemp e Frigidaire.
A partir de **949,00**
a vista!
Ou o 1º pagamento só em janeiro!

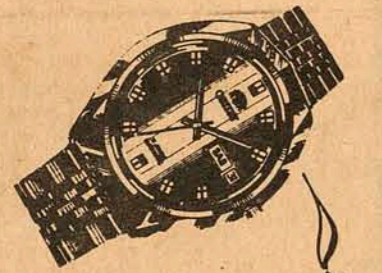

RELÓGIOS
Seiko, Orient e Technos.
Desde **29,00**
mensais!
1º pagamento só em janeiro!
Grátis: 1 isqueiro a gás
Prince, recarregável!

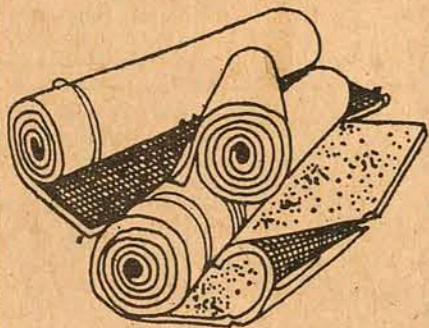

FORRAÇÃO EM MULTIPISO
Apenas **57,00** o m²!
Grátis: Orçamento e colocação.

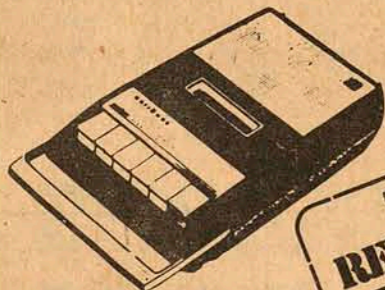

GRAVADORES
National, Philips, Ross,
Sanyo e Haking.
Desde **289,00**
a vista!
Ou o 1º pagamento só em janeiro!
Grátis: Na compra do seu
Philips, 1 caixa acústica!



FITAS K-7 - C-60
Importadas
De **13,80**
por apenas **7,40**
a vista!



AGORA COM
6 CORCEL/75
DE GRACA
PARA VOCÊ!



TUDO REMARCADO

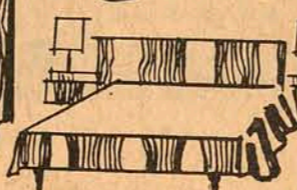

DORMITÓRIO MOVAL
Em fina caviúna.
Apenas **1.229,00** a vista!
Ou o 1º pagamento
só em janeiro!

SOFÁ-CAMA MERCADÉ
Em tecido ou couvin.
Super Versátil:
Posição 1 - Confortável sofá!
Posição 2 - Ampla cama de casal!
Posição 3 - Duas úteis camas de
solteiro!
Apenas **1.199,00** a vista!
Ou o 1º pagamento
só em janeiro!

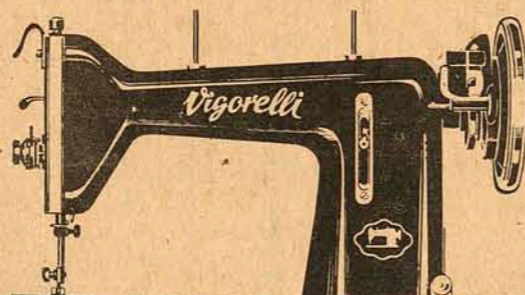
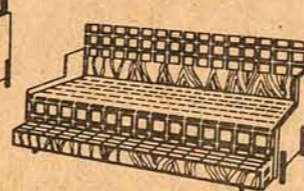
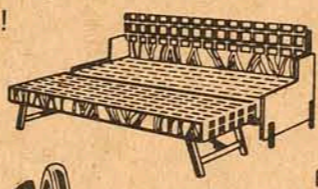
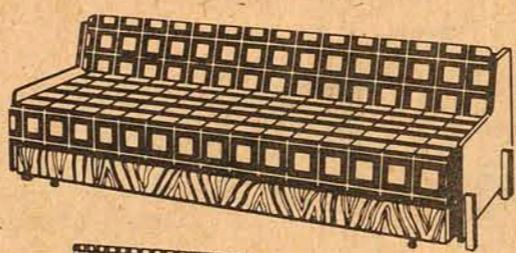

MÁQUINA DE COSTURA VIGORELLI
A partir de **24,00** mensais!
Grátis: 1 faqueiro Wolff inox com 24 peças,
1 faca para pão e 1 faca para frios ou
um motor Vigorelli!

TUDO REMARCADO

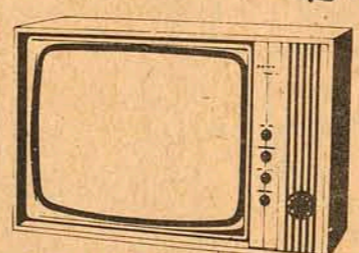

TEVÊS DE MESA
Colorado, Semp, Philips,
Philco, GE e Telefunken.
A partir de **990,00**
a vista!
Ou o 1º pagamento só em janeiro!



SECADORA DE ROUPA
Centrifuga Eletrolux Portátil!
Ideal para apartamento!
110 ou 220v.
De **1.540,00**
por apenas **990,00**
a vista!
Ou o 1º pagamento só em janeiro!

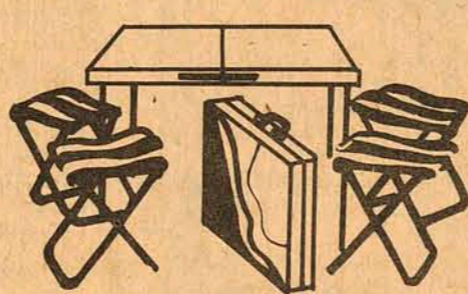

MESA WEEK-END
Para camping.
De **329,00**
por **279,00**
ou apenas **32,90**
mensais!
1º pagamento só em janeiro!

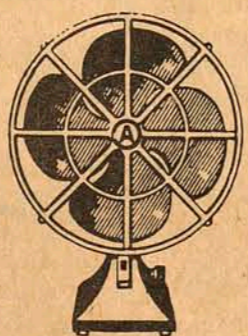

VENTILADOR ARNO JR. SUPER
3 velocidades.
Hélice de acrílico.
Apenas **99,00**
a vista!



MÁQUINA DE ESCREVER OLIVETTI
Lettera 32.
De **1.180,00**
por apenas **899,00**
a vista!
Grátis: 1 método
de datilografia!



BATEDEIRA WALITA
Utilíssima!
Apenas **169,00**
a vista!

TUDO REMARCADO

Compre já para
aproveitar melhor
os benefícios da
Redução do Imposto!

TUDO SEM ENTRADA!

1º PAGAMENTO SÓ EM JANEIRO!

A redução do IPI
é decrescente mês a mês.
Portanto, comprando já
você lucra mais!

LOJAS HMM
Hermes Macedo S/A
70 LOJAS
DO RIO GRANDE À GUANABARA

Cinema

Darci Costa

NOSSO AMOR DE ONTEM (The Way we Were) Produção atual, com ares de nostalgia, narrando uma história de amor que se inicia na primavera de 1937, numa universidade, onde se encontram Barbara Streisand e Robert Redford, dois tipos de personalidades opostas, mas que possuem talento para a arte de escrever. A história prossegue, pulando mais tarde para Hollywood, pondo em pauta as atividades do Comitê de Ativi-

dades Americanas, chegando até o ano de 1950. Ainda no elenco Bradford Dillman, Viveca Lindfors. O filme recebeu 2 Oscars, correspondentes à melhor canção e melhor trilha sonora original. Direção de Sidney Pollack, em diversas ocasiões um cineasta competente. Censura 18 anos. São José 3,45-7,45-9,45 horas.

OS GANGSTER NÃO ESQUECEM (The Outside Man) Uma história de gangsters,

filmada em Los Angeles, por uma equipe francesa. O Protagonista é Jean Louis Trintignant, fazendo um pistoleiro de algum cuja missão é liquidar um milionário local (Ted de Corsia) em sua mansão. A coisa, entretanto, não é tão simples, pois existe muita gente disposta a lhe atrapalhar a vida. As duas mulheres no filme são americanas, e devem valorizar certos lances: Angie Dickonson e Ann Magret; outros no elenco: Roy Scheider, Michel Constantin e Umberto Orsini. Difícil é a hipótese que o francês Jacques Deray tenha feito uma boa fita. Censura 18 anos. Ritz 4-7,45-9,45 horas.

TEMPOS MODERNOS (Modern Times) Obra prima de

Charles Chaplin, realizada em 1936, revelando o inegável senso crítico do autor em relação à sociedade, juntamente com a sua capacidade de fazer rir. Chaplin, então, já se preocupava com a máquina e sua torça para engulir o homem. Lançamento de Paulte Goddard e canção Smilles. Censura 5 anos. Coral 2-4-8 horas.

O CRIME DAS GRANJAS QUEIMADAS, c/Alain Delon e Simone Signoret.

FÚRIA NO ALASKA, com John Wayne e Steawrt Granger Censura 14 anos. Roxy 2 e 8 horas.

O LEITO DA MULHER AMADA c/Mario Benvenuti e Nadir Fernandes. Censura 18 anos. Jalisco 4-7,30-9,30 ho-

ras.
FUGA DA ILHA DO DIABO com Jim Brown
UM ASSALTO GENIAL, com Joseph Bologna - Censura 18 anos. Glória 4 e 8 horas.
OS SETE HOMENS DE OURO, com Philip Ler oy e Rosana Podestá. Censura 10 anos. Rajá 5 e 8 horas.

FILME EM MATINÉE
São José 1,30 horas - A Pantera Comanda o Espetáculo no. 3 - Cens. 5 anos.

Ritz 10 horas - Festival Tom & Jerry - Censura 5 anos.
Ritz 2 horas - Fúria no Alaska - Censura 10 anos.

Coral 2 horas - Tempos Modernos. Censura 5 anos.
Roxy 2 horas - O Crime das Granjas Queimadas



Barbra Streisand e Robert Redford: Nosso Amor de Ontem (The Way We Were) de Sidney Pollack

Fúria no Alaska - Censura 14 anos.
Jalisco 2 horas - Festival Tom & Jerry - Censura 5 anos.
Glória 2 horas - E Agora Me Chamam Providence... E Dai? - 10 anos.
Rajá 2 horas - Batutas Burlescos - Censura 5 anos.

Aconteceu... sim Walter Lange

"Dormiocios e Acordados". - No meu último número prometi contar outra história, também verdadeira, sobre um caso de "sono longo", como o de Augusta Langgard que dormiu durante vinte anos. É o de Adelheid Meyer de Bremen, Alemanha. Ela residia em uma pequena vila de camponeses perto desta cidade de Bremen. Há mais ou menos 50 anos esse caso chamou a atenção do mundo científico. Ela tinha cordado de um sono de 17 anos! Até a idade 19 anos ela cumpriu alegre e satisfeita o seu trabalho cotidiano em casa e na roça. Um dia deitou-se cansada em um campo de batatas. Levada para casa dormiu durante 30 semanas. Quando acordou dirigiu-se calmamente para o seu trabalho como si nada houvesse acontecido. De 6 em 6 meses repetia-se o fato. Nessas ocasiões Adelheid não reconhecia mais ninguém da família e dormia certa vez 265 dias. Quando acordava não queria acreditar no que lhe contavam sobre os seus longos dias de sono. No seu corpo, examinado com os mais modernos métodos científicos nada de anormal foi encontrado. Em 1886 ela deitou-se novamente para, desta vez, dormir 17 longos anos. Entretanto ficava em estado diferente da dorminhoca Augusta Langgaard. Ela dormia com os olhos abertos. Quando sentia fome começava a bocejar. Com dificuldade conseguia fazê-la ingerir alimentos como pão, verduras, carne e café. Ela não abria a boca mecanicamente como fazia a Augusta. Mexia-se e defendia-se loucamente quando lhe tocavam o corpo. Quando o sol penetrava no seu quarto virava-se na cama. Quando vinham visitas de senhoras perfumadas, enjoava e vomitava. Não suportava perfumes. Durante esses 17 anos de sono ficou doente diversas vezes. Resfriados, tosses e outras doenças nela se manifestavam como em outra qualquer pessoa acordada. Tão diferente de Augusta Langgaard em cujo corpo nenhuma mudança se notou durante o seu sono de vinte anos Adelheid dormia mas envelhecia normalmente. Com exceção de um irmão todos membros da família tinham morrido. Ela acordou repentinamente no dia 15 de Novembro de 1903, após 17 anos, chamando a mãe dizendo: "Depressa olha o fogo." A mãe já não existia mais mas, com os gritos, os vizinhos correram. Ela olhou admirada para os que a rodeavam de trajes tão esquisitos. Não teve a mínima noção de que a moda mudara em 17 anos! Com cuidado a puseram ao corrente do que se passava. Chorou quando soube da morte dos seus entes queridos. Com profunda dor recebeu estas notícias, novidades para ela. De repente labaredas de fogo foram notadas na casa do vizinho. Adelheid, ao acordar, havia previsto o incêndio com duas horas de antecedência! Levou muito tempo para se convencer que agora era uma mulher de 42 anos de idade. Viveu mais doze anos, gozando perfeita saúde, trabalhando no seu jardim, tomando conta de sua casa. Aos domingos ia à igreja rezar. No dia 28 de Fevereiro de 1915 fechou os olhos para o sono eterno! Nos seus 54 anos de existência pouco tinha "vivido", pois pouco viu do mundo. Agora ainda alguns casos de gente que viveu acordado: Em Rovereto, Itália, um menino de 14 meses de idade não tinha dormido um minuto desde o seu nascimento. Um primo do mesmo não dormiu até chegar à idade de cinco anos. Já contei o caso do dr. Pavoni que esteve acordado durante 60 anos e do comerciante de Budapeste que não dorme desde o ano de 1915. Paul Kern é o seu nome. Conhece-se ainda o do fazendeiro inglês da cidade de Hose que não dorme há 46 anos, estando agora com 75 anos de idade. Certa vez trabalhou durante 36 horas consecutivamente, escavando o jardim, procurando "cansaço" para dormir. Foi em vão. Também o caso da jovem londrina Lupton a qual após perder o seu noivo em um desastre de automóvel, não mais conseguiu dormir. Um rico e conhecido indiano prometeu a importância de vinte mil libras para quem conseguisse fazê-la dormir. Nem com cloroformio foi possível! Mas vamos deixar estes tristes casos de "dorminhocos e acordados". Peçamos a Deus que nos livre de semelhante mal.

A CONTEC LANÇA O MAIS NOVO E ARROJADO CENTRO COMERCIAL DE SANTA CATARINA

EDIFÍCIO MARCO POLO*

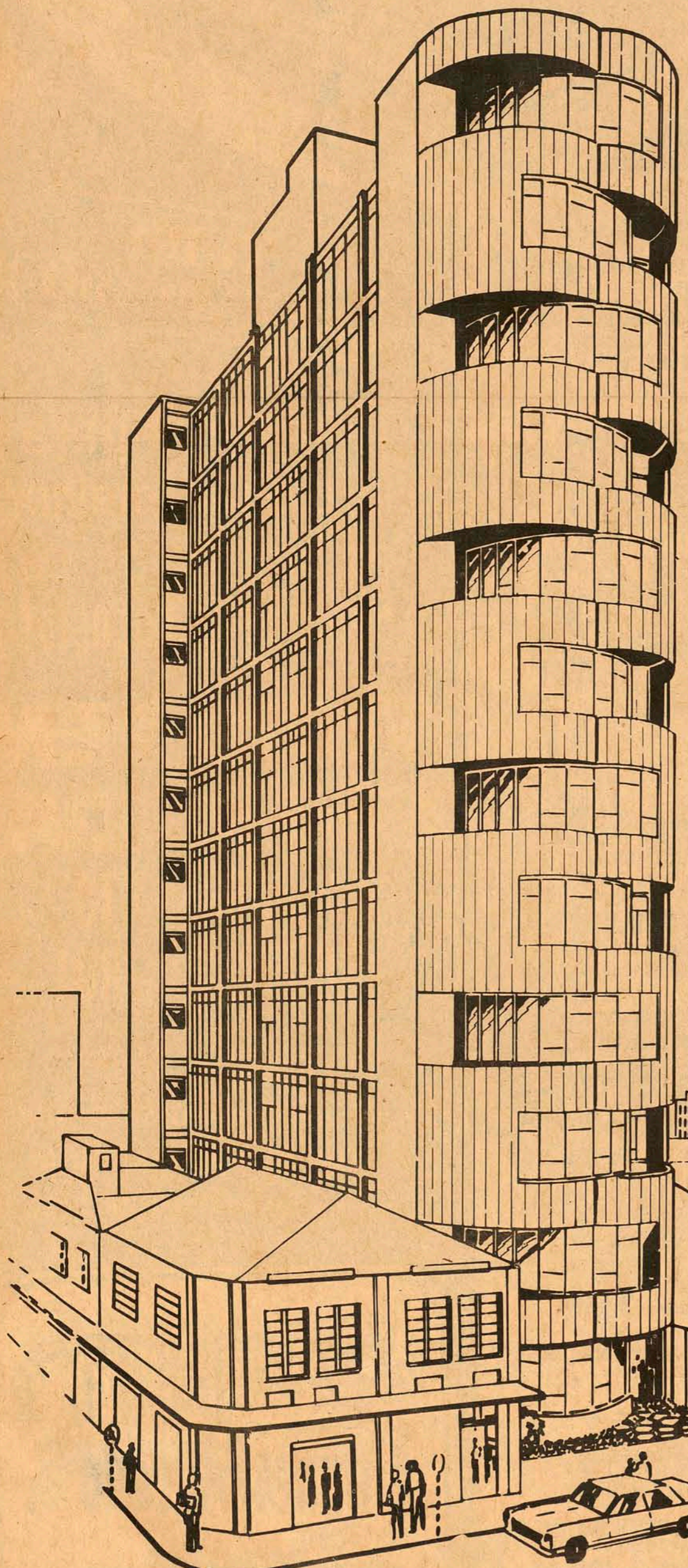

O Ed. MARCO POLO foi projetado segundo linhas arquitetônicas arrojadas, completamente diferentes de tudo o que já foi e está sendo feito em Florianópolis e Santa Catarina. Será construído na rua Deodoro, quase esquina com Tenente Silveira, e suas dependências abrigarão instalações estritamente comerciais. Um local perfeito para você instalar sua empresa ou escritório. Pense no gabarito que você vai dar a sua empresa. Pense no excelente investimento que você pode fazer. Procure saber, hoje mesmo, mais detalhes sobre o MARCO POLO.

*MARCO POLO foi um dos mais notáveis comerciantes que a humanidade já conheceu. Em sua homenagem, batizamos mais este empreendimento da CONTEC.

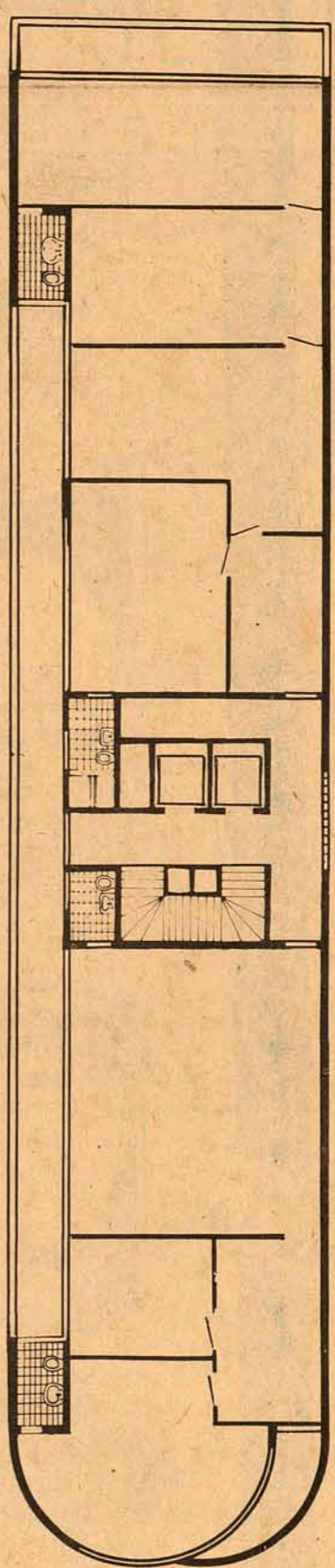

Empreendimento de:

CONTEC SA
Incorporadora e Construtora

RUA FERNANDO MACHADO, 32 - 11 ANDAR - FONES 2516 - 4.300 - CRECI 265 - FLORIANÓPOLIS

Filatilismo

Por Teixeira da Rosa

Estados-membros.

O conclave de Bucareste adotou um Plano de Ação Mundial para a População de que constam 108 parágrafos e que foi aprovado sem votação no último dia de debates. Esse Plano, cujo objetivo principal é contribuir para a coordenação das tendências demográficas e do desenvolvimento econômico e social, contém recomendações e declarações de princípios relativas à população e às políticas econômico-sociais, a promoção da condição da mulher, à família, à melhoria dos padrões sanitários, à urbanização, à pesquisa e ao ensino no âmbito das atividades demográficas.

Para comemorar o Ano Mundial da População a Administração Postal das Nações Unidas (UNPA) emitiu dia 18 de agosto um selo e um cartão postal de lembrança. O selo desenhado pelo artista gráfico norte-

americano Henry Benschath (o desenho mostra a figura de três bebês que abrem os braços em direção à superfície do globo terráqueo) mede 26mm, horizontalmente, por 36mm verticalmente, de perfuração à perfuração (perfuração 14), e foi impresso nos valores de 10 centavos de dólar (cores azul claro, azul escuro, preto e amarelo), 18 centavos de dólar (cores violeta claro, violeta escuro, preto e amarelo) e 80 centavos suíços (cores castanho claro, castanho escuro, preto e amarelo). O selo correspondente àquele primeiro valor terá uma tiragem inicial de 2.500.000 exemplares, enquanto as dos outros três somarão, para cada um, 2.100.000 unidades.

Os cartões postais de 1 em branco, cuja emissão coincidirá com a do selo, terão uma tiragem inicial de 350 mil exemplares, e custarão 1 dólar cada. Desenha-

dos pelo artista gráfico norte-americano David Dewhurst, os cartões reproduzem os três selos anteriormente lançados pela UNPA sobre os temas das tendências demográficas e do desenvolvimento econômico e social, bem como os quatro selos comemorativos emitidos dia 18, incluindo ainda uma breve declaração do Secretário-Geral Kurt Waldheim.

Os interessados nas aquisições dos selos e postais deverão dirigir-se ao Agente Autorizado no Brasil, sr. Adalberto Marcus, rua Barão de Itapetininga, 262, sobreloja 306 - São Paulo - SP.

CORREIO FILATÉLICO - E.C.T.

O B.A.F. (Boletim da Assessoria Filatélica da EBCT) mudou de nome. Chama-se agora "Correio Filatélico ECT" e diz em seu primeiro editorial que é boletim de filatelia da EBCT

e que quer mais diálogo. Alega que de início obedecerá a estrutura já conhecida - editorial - noticiário - programação - exposições - entrevistas, etc, mas poderá mudar, paulatinamente, segundo as necessidades.

Qualquer correspondência deverá ser dirigida a "Correio Filatélico - Av. Presidente Vargas, 290, 4o. andar ZC 00 (20000) Rio de Janeiro GB.

Tudo quanto melhora as relações Correio-filatilismo é sempre recebido com agrado e palmas:

Parabéns à Presidência da EBCT.

EXPOSIÇÃO EM POMPÉIA

De 15 a 21 de setembro foi realizada na cidade de Pompéia, SP, que comemora seu 46o. aniversário a EXPO II.

S.TOMAZ DE AQUINO

O Correio do Vaticano, para comemorar o VII Centenário de S.Tomaz de

Aquino, emitiu 3 selos dos valores de 50, 90 e 220 liras.

As ilustrações constantes dos selos foram extraídas de famoso quadro existente em Florença, na Biblioteca São Marcos.

COCHILLO

Filatelista experimentado escreveu, referindo-se à determinada Mostra Filatélica, onde houveram indagações sobre o "Olho de boi", que se tratava do "terceiro selo emitido no mundo".

Engano, na pressa de escrever, certamente.

O "olho de boi", circulou em 6 de agosto de 1843.

A Inglaterra, em 1840, emitiu três selos. Em 1841, emitiu outro selo; portanto, o quarto do mundo.

Em 1843, na Suíça (considerado como o segundo país a emitir selos, por intermédio de seus Cantões), foram lançados outros selos, antes de agosto do citado ano.

E... não está dito tudo. **ENCONTRO CATARINENSE**

Domingo, 24 do corrente, nos salões do Lira Tênis Clube, gentilmente cedidos, vai ser realizado o último Encontro Catarinense de Filatelia e Numismática referente a 1954, que culminará com Almoço de confraternização.

Promovido pela Associação Filatélica de S.Catarina e cooperação da Prefeitura Municipal também haverá uma Mini Mostra de Selos, na qual filatelistas do Clube Juvenil do Colégio Catarinense irão expor suas coleções.

Filatelistas e numismatas, associados ou não, estão convidados a participar do Encontro.

CORRESPONDÊNCIA: Qualquer nota ou sugestão poderá ser encaminhada à Teixeira da Rosa, Caixa postal, 304 - Florianópolis (88000) Santa Catarina.

SELO E CARTÃO POSTAL DA ONU

Em Bucareste, de 19 a 30 de agosto último, realizou-se a CONFERÊNCIA Mundial

sobre População, convocada pelo Conselho Econômico e Social (ECOSOC) das Nações Unidas à qual estiveram presentes delegações de 136

PERSONALIZE SUA CASA

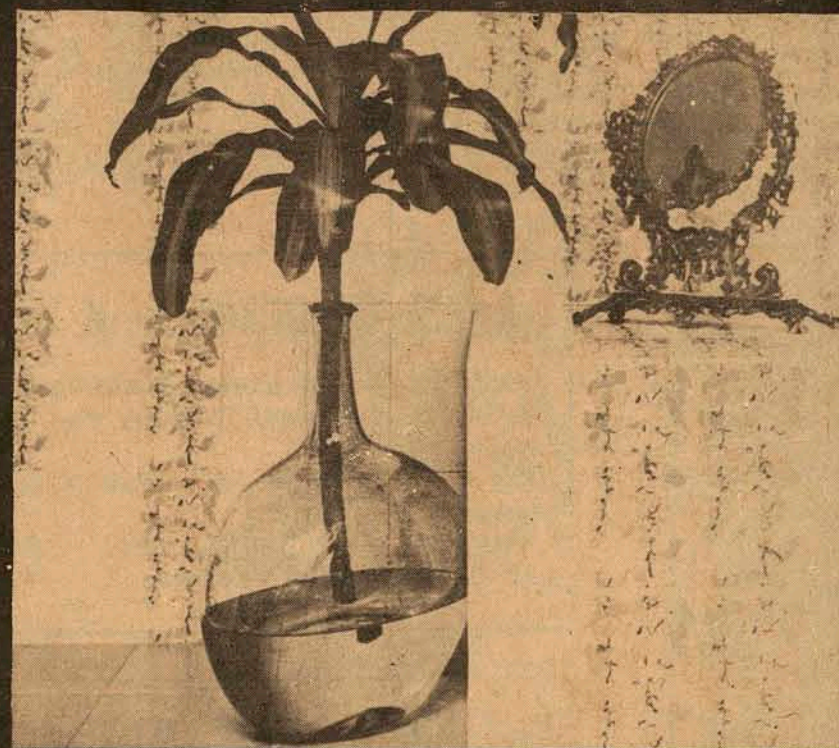

Dê uma chegada até as Casas da Água para conhecer o azulejo mais bonito que se fabrica neste país: azulejo BAHIA. Os desenhos, importados da terra do azulejo, a Itália, são capazes de transformar qualquer ambiente sombrio e acanhado em outro alegre e atraente. Todo mundo vai ficar com inveja da sua casa depois de você decorá-la com os azulejos BAHIA.

Matriz: São José

Filiais: Estreito e Centro

Escritório Central: São Paulo

Brevemente: Itajaí e Trindade

Distribuidores em Sta. Catarina: CASAS DA ÁGUA
Solicite a presença de um decorador pelos Fones 6314 e 6298

CASAS DA ÁGUA

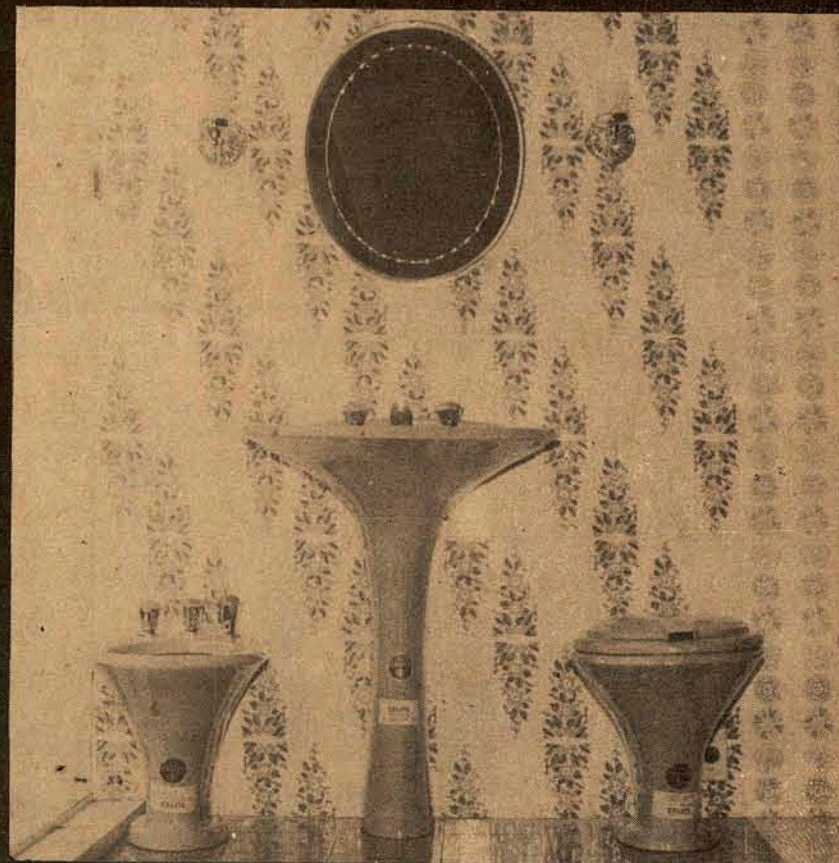

ED. CÉZANNE*

ELEGÂNCIA E CHARME EMEDAUX NA FELIPE SCHMIDT

A EMEDAUX está lançando o mais elegante e charmoso edifício da Felipe Schmidt: o CÉZANNE. Um edifício projetado para aquelas pessoas que não precisam de apartamentos com três quartos e não querem ter problemas de condução.

O CÉZANNE terá linhas arquitetônicas belas e modernas e todos os detalhes de acabamento que a EMEDAUX transformou em marca registrada dos seus edifícios. Seus apartamentos, com 66,80 e 50,29m² de área abrigarão, além de um ou dois quartos, uma espaçosa sala, cozinha e área de serviço.

Para quem está pensando em morar no centro ou investir em um grande negócio, o CÉZANNE aparece com o melhor do ano.

Procure saber, hoje mesmo, mais detalhes do CÉZANNE.

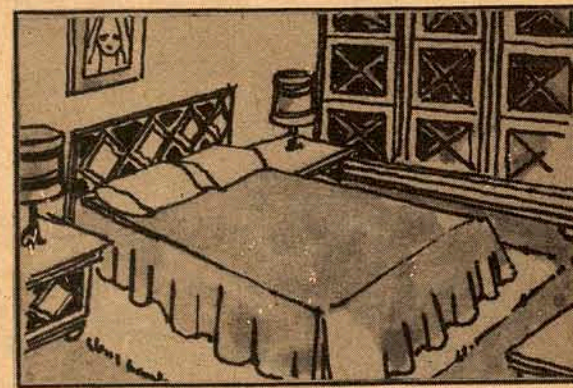
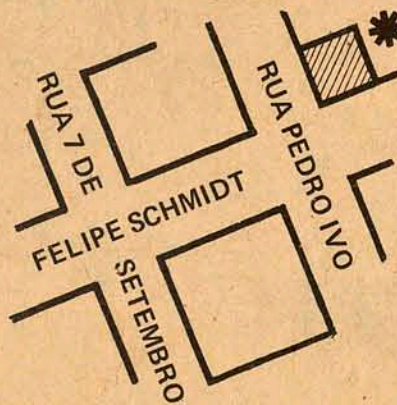
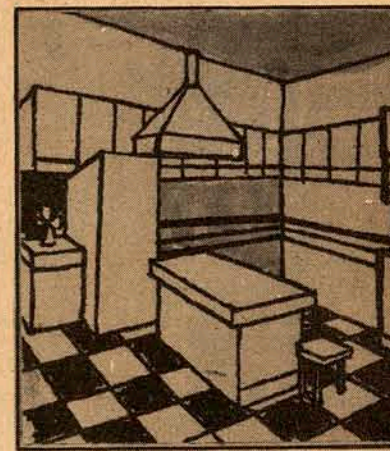
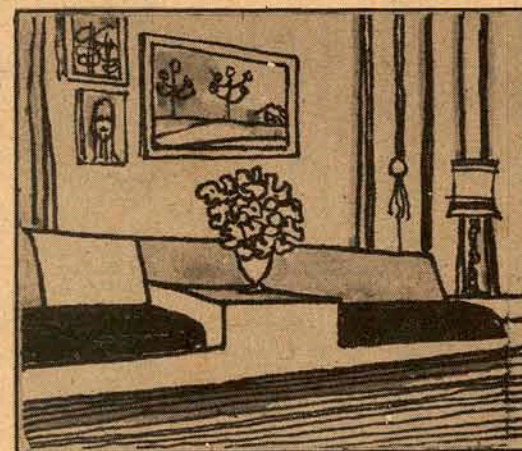

* CÉZANNE

PAUL CÉZANNE nasceu em 1839, em Aix-en-Provence, na França. Iniciou sua vida trabalhando em atividades bancárias, juntamente com seu pai. Nascido para a vida artística, abandonou o banco de seu pai e rumou para Paris onde estudou e conheceu pintores notáveis como ÉDOUARD MANET, líder do movimento dominante na época: o impressionismo.

NOSSOS PREÇOS E ESPECIFICAÇÕES GARANTEM O SEU INVESTIMENTO.

Ao comprar um apartamento no CÉZANNE, você pagará o valor equivalente ao de um aluguel na área. Assim você poderá concluir que o apartamento se pagará sozinho. E passará a dar lucros após um certo prazo.

E lembre-se: Você estará investindo em um imóvel de qualidade EMEDAUX, com especificações exclusivas, pagando um preço igual ou menor do que qualquer outro.

COMO OS DEMAIS EDIFÍCIOS DA EMEDAUX, O CÉZANNE POSSUI ESPECIFICAÇÕES ESPECIAIS E EXCLUSIVAS

- . VENEZIANAS DE PVC
- . GARAGEM INDIVIDUAL
- . ESQUADRIAS DE ALUMÍNIO
- . GÁS CENTRAL
- . CARPET

EMEDAUX
ED. CENTRO EXECUTIVO MIGUEL DAUX
RUA ANITA GARIBALDI, ESQ. SALDANHA MARINHO, 6º E 7º ANDARES - FLORIANÓPOLIS - SC
FONES: ESCRITÓRIO 3164/4604 - DEPTO. DE VENDAS 4340/4368 - CRICI Nº 31

Ainda não há data para a arborização da rodovia SC-21

disposição das equipes que iniciarão as obras, sendo que as margens da SC-1 haverá locais de lazer e outros locais especiais para Campings. A variação das espécies a serem plantadas na extensão da rodovia pretendem fixar na ótica dos turistas uma paisagem sempre renovada, evitando a monotonia para o visitante.

EXPERIÊNCIA

A arborização da SC-1 será uma obra pioneira em Santa Catarina, sendo escolhida a rodovia que dá acesso às praias por motivos evidentemente turísticos. Outras rodovias, dependendo do sucesso do empreendimento, poderão imitar e até melhorar o projeto padrão. A idéia do Besctur é o de criar motivações para que os turistas se detenham ao longo das estradas da Ilha, aproveitando a natureza. A SC-1 foi a escolhida por estar já estruturada e ser uma rodovia nova.

Para o Coordenador de Planejamento Urbano da Prefeitura, arquiteto Paulo Rocha "a arborização da Ilha é uma questão de consciência, envolvendo toda a coletividade". A arborização das rodovias poderão estender-se também as praias de maior frequência e procura, no verão. Um plano neste sentido já está sendo estudado pela Prefeitura Municipal.

A arborização da SC-1, rodovia que logo receberá o tráfego ininterrupto de milhares de veranistas, ainda não há uma data marcada para o início das obras que a embelezarão, no trajeto centro da Cidade até Canasvieiras, e a outros balneários do norte da Ilha — como Jurerê, Forte e Ingleses. Os custos da arborização da SC-1, se fossem entregues a empresas especializadas, estariam orçados em Cr\$ 200 mil, mas o DER e o Besctur, que pretendem desenvolver e dar consequência prática ao projeto, resolveram torná-lo viável e consideravelmente mais barato. Para tanto contam com a colaboração de uma equipe do IBDF — Instituto Brasileiro de Desenvolvimento Florestal — que fornecerá técnicos e material de arborização. O DER fornecerá os veículos para transporte; o DNOS, Besc e as Prefeituras

de Florianópolis e Curitiba se integrarão à tarefa, o que reduzirá substancialmente os custos.

RAULINO REITZ

Do Rio de Janeiro, à convite do Diretor do Besctur, Sr. Cyro Gevaerd, veio a Florianópolis especialmente para o planejamento do projeto o padre Raulino Reitz, catarinense de Brusque e uma autoridade mundial em botânica, sendo atualmente o Diretor do Jardim Botânico do Rio de Janeiro. Reitz, além de botânico é também urbanista e seu projeto prevê a arborização da SC-1 e de suas variantes, para Jurerê e Praia dos Ingleses. A participação do padre Reitz no projeto foi espontânea, e é bem possível que ainda neste verão todo o trabalho seja iniciado.

Há mil pés das mais variadas espécies já adquiridos e a

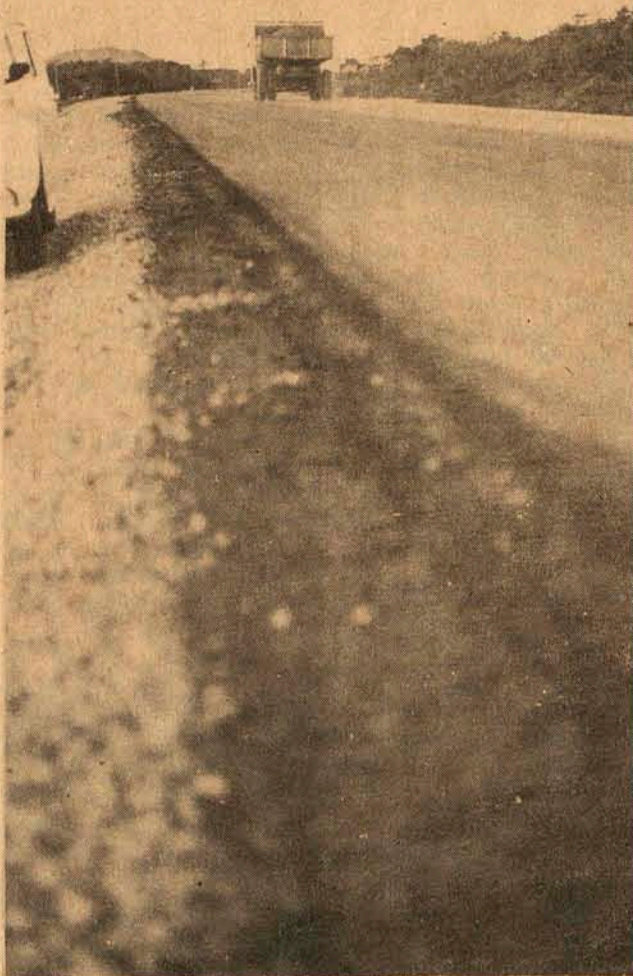

SC-1: "a arborização é uma questão de consciência".

Feira de Livros: 50 mil obras com 20% de desconto

Será realizada no período de 20 de novembro à 20 de dezembro de 1974, a 1ª Feira de Livros da Grande Florianópolis que contará com o patrocínio da Prefeitura Municipal Pepsi-Cola e Livrarias Lunardelli. A feira será efetuada no interior das Livrarias Lunardelli, localizadas nas ruas Vitor Meireles e Deodoro, ao contrário das demais feiras que eram anteriormente feitas em barracas ao ar livre. Segundo o Sr. Idilon Lunardelli, proprietário das livrarias, essas barracas ofereciam poucas condições, se levarmos em consideração o pequeno número de volumes que elas podiam conter além do fato de estrutura ser de uma fragilidade a toda prova. Assim, dentro de um recinto fechado, o público terá maior conforto e poderá dispor de um maior número de obras que ali estarão em exposição. A feira tem como finalidade promover a divulgação do livro "numa escala muito mais ampla, tentando atingir as várias camadas sociais despertando-a para uma leitura mais dinâmica". Acrescenta o Sr. Odilon que "a época também é muito propícia para o lançamento da feira, já que com o Natal se aproximando, o leitor poderá ser despertado para o fato de não apenas ler, mas como também presentear livros.

A feira será aberta ao público no dia 20 de novembro às 8 horas e irá funcionar até as 19h30m (Sábados e Domingos funcionarão até o meio-dia). Entretanto a abertura oficial será realizada às 20h30m na Livraria Lunardelli da rua Deodoro, contando com a presença de autoridades civis, militares e eclesiásticas e onde, na oportunidade, será feito o lançamento do livro "Carrossel" do catarinense Auro Vas-

concelos. A Lunardelli pretende realizar uma noite de autógrafos por semana, durante todo o transcurso da feira. Para isso já foram mantidos contatos com vários elementos e alguns deles já confirmaram a presença como o caso de Francisco Xavier Medeiros Vieira que virá autografar o livro "Prática das Correções". Também já está praticamente acertado a vinda de Gelson Lezi e Osvaldo Dolce para a noite de autógrafos de um livro didático dedicado ao 2º. Grau, na 3ª. semana de exposição.

Os visitantes da feira poderão desfrutar de 20% de desconto em todos os livros a serem adquiridos, além de saborearem refrigerantes distribuídos pela Pepsi-Cola. A Prefeitura Municipal também deverá colaborar na ornamentação das livrarias.

A Livraria Lunardelli possui cerca de 50 mil volumes e mais de 15 mil títulos que estarão a disposição dos leitores.

Com o desconto de 20%, livros como "O Exorcista" que custa atualmente Cr\$ 35,00 passará a custar Cr\$ 28,00; Prática do Processo Civil — Coleção com 3 volumes passará de Cr\$ 280,00 para Cr\$ 224,00. Haverá um "Stand" especial onde ficarão em exposição, exclusivamente, obras de autores catarinenses. As obras a serem vendidas são dos mais variados gêneros e ficarão expostas em "Stands" bem acessíveis ao grande público. A 1ª FEIRA DE LIVROS DA GRANDE FLORIANÓPOLIS pretende atingir além da Grande Florianópolis, (São José, Palhoça, Santo Amaro, Biguaçu) "toda Santa Catarina, fazendo com que o catarinense fique mais integrado ao livro, promovendo uma maior difusão da cultura".

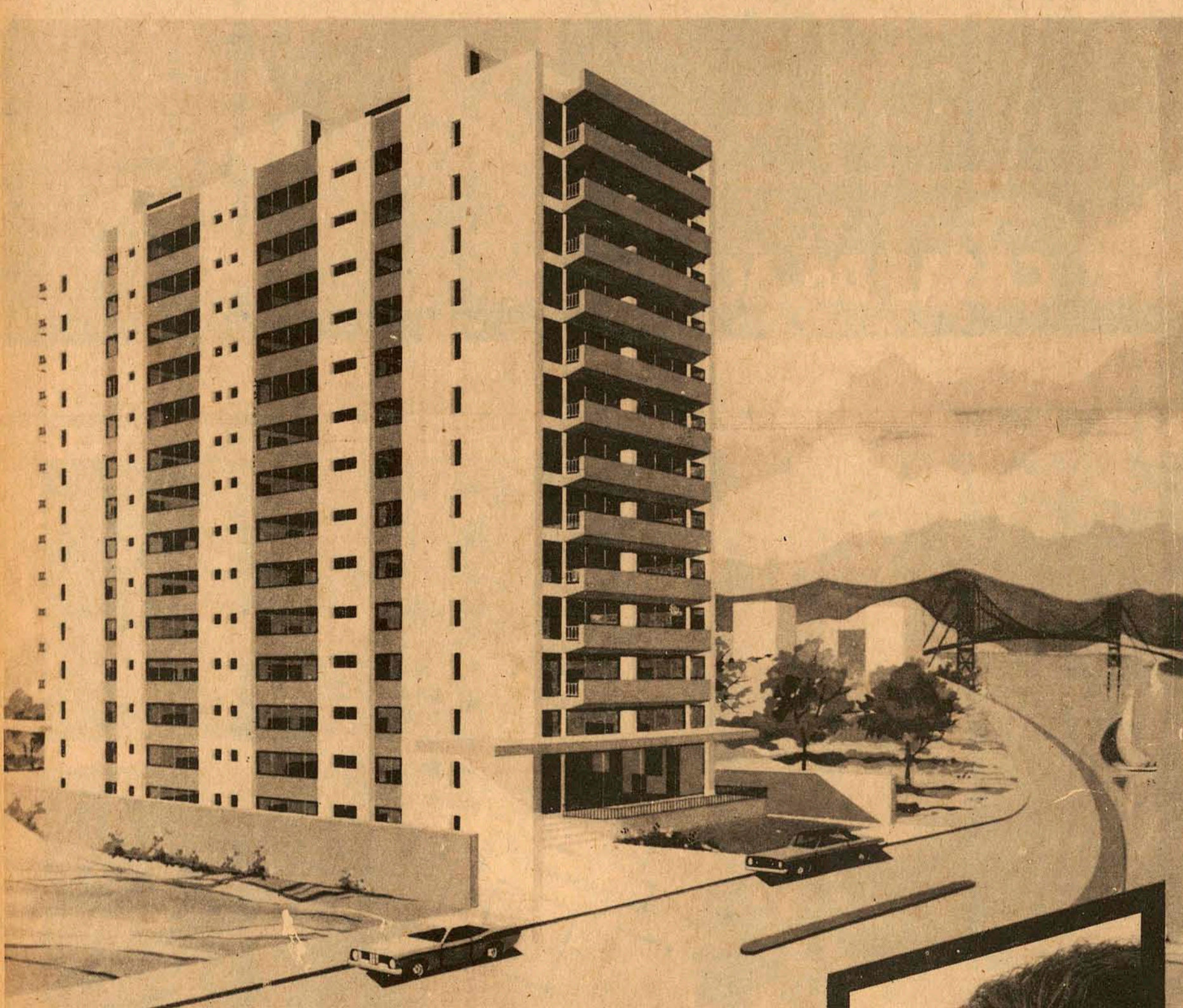

MANSÃO DO MONTE LIBANO

SUA JANELA PARA O SOL E O MAR

APENAS DOIS APARTAMENTOS POR ANDAR

- DUAS FRENTES -

DETALHES DE ACABAMENTO

- * Esquadrias de alumínio anodizado
- * Tubulação de cobre na rede de água quente
- * Telefone na portaria
- * Salas e quartos carpetados
- * Sancas de gesso na sala e hall
- * Banheiros sociais com azulejos decorados até o teto e piso cerâmico decorado, louça colorida e metais sanitários em linha nobre
- * Hall social de mármore
- * Aquecedor a gás
- * Pintura plástica sobre massa fina
- * Box de alumínio no banheiro social
- * Soleiras e peitoris de mármore
- * Fachada de mármore.



A. GONZAGA S.A.
ENGENHARIA E INCORPORAÇÕES IMOBILIÁRIAS
CRICI 1 - 11a. Região - Rua Arcipreste Paiva, 11 - Florianópolis - SC



PAPEL CELOFANE 1ª e 2ª

Temos para pronta entrega, para embalagem de doces, chocolates, bebidas, frios, pão, tecidos e frutas.

Em folhas e cortes sob medida. Colagem quente e frio.

RUA DO MANIFESTO, 3240 - Fones 273.1794 e 63.3929 - São Paulo

"BOLA EM JOGO"

Philippi & Cia -- a Casa do Construtor - uma firma amiga do Esporte, comunica ao público esportivo do Estado que atendendo as muitas solicitações, acaba de acertar com a TV. Cultura, a volta do conhecido programa Bola em Jogo diariamente às 18h40min.

A Direção

MADEPESCA S/A INDÚSTRIA E COMÉRCIO DE PESCADOS - CGC: 83.647.503/1 ASSEMBLÉIA GERAL EXTRAORDINÁRIA CONVOCAÇÃO

Pelo presente, ficam convidados os senhores acionistas desta sociedade anônima, para reunirem-se em Assembléia Geral Extraordinária, à realizar-se em sua Sede Social sita à rua Coronel Fernandes Martins s/no., na cidade de Laguna, neste Estado, no dia 25 de novembro de 1974, às 15,00 horas para deliberarem sobre a seguinte:

ORDEM DO DIA

- a) - Deliberar sobre o pedido de renúncia da atual Diretoria;
 - b) - Declarar vago o cargo de diretor administrativo
 - c) - Eleição de nova Diretoria;
 - d) - Exame e discussão do relatório da Diretoria referente à sua gestão;
 - e) - Outros assuntos de interesse social.
- Laguna (SC), 12 de novembro de 1974
Alcebiades Luiz Madeira — Presidente
Adelir Madeira — Dir. Adjunto

PREDILAR

Edifício COMASA - 7º Andar - Sala 702 - Fone 3398.

VENDE-SE

- 1 - Casa de alvenaria/ Super acabamento/ no Bom Abrigo/ 3 quartos sendo dois suítes/sala/cozinha/banheiro e dependência de empregada.
- 2 - Casa mixta na Lagoa da Conceição/3 quartos/sala/cozinha e banheiro.
- 3 - Conjunto no Edifício Comasa/para escritório ou residência.
- 4 - Dois terrenos conjugados em Coqueiros/ sendo o primeiro com área de 350 metros quadrados e o segundo com área de 308 metros quadrados.
- 5 - Terreno em Itaguçu - com área de 300 metros quadrados.

PONHA SUA EMPRESA NA PRAÇA

O Ed. EMEDAUX está sendo construído com a sua frente voltada para a praça Pereira Oliveira, junto à tranquilidade de suas palmeiras. Nem é preciso comentar as vantagens que a área oferece para quem se dedica a atividade empresariais.

Em cada um dos 12 pavimentos do EMEDAUX, haverá quatro confortáveis unidades excepcionalmente bem ventiladas e iluminadas. Com beleza de linhas, funcionalidade e um acabamento de alto luxo o EMEDAUX será um ambiente nobre para sua empresa. Traga os seus clientes para o EMEDAUX. Afinal, antes de mais nada, um executivo deve estar bem instalado.

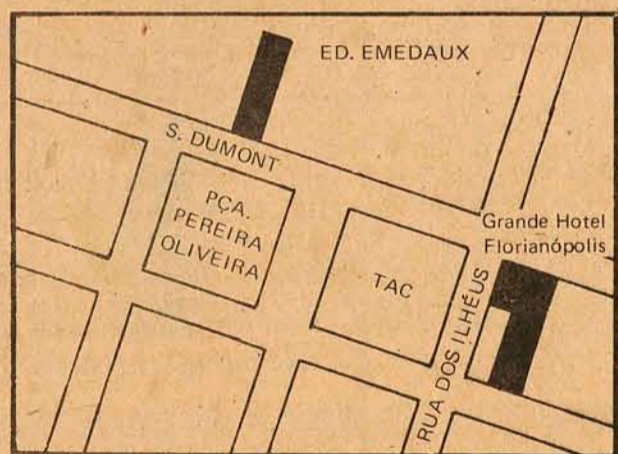
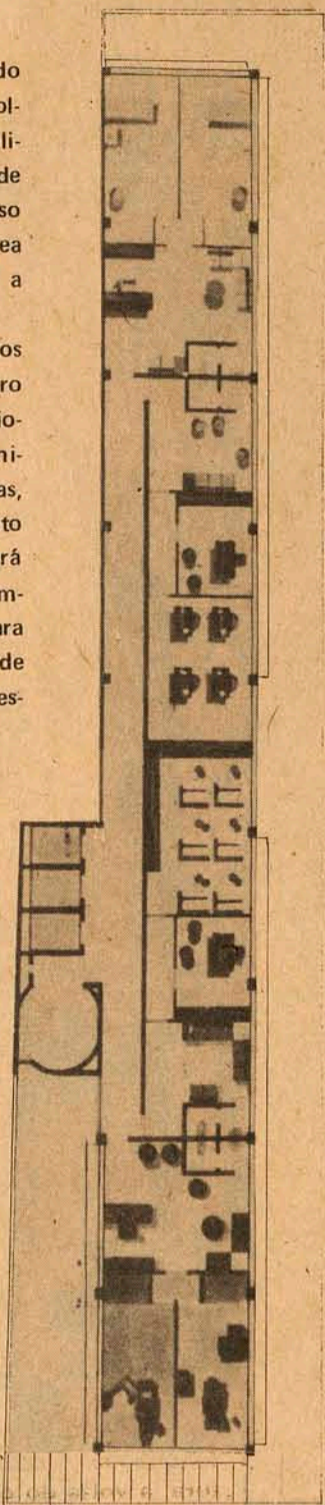

o que o emedaux oferece a você:

- 1 - Iluminação e ventilação - Nascente Norte
- 2 - 03 Elevadores de alta velocidade, com portas telescópica célula-foto elétrica - Decoração luxuosa
- 3 - Hall de entrada - Decorado
- 4 - Apenas 04 conjuntos por andar, cada conjunto com 02 banheiros privativos
- 5 - Telefone externo com número individual
- 6 - Sistema preventivo de incêndio com: extintores de CO2 e POS em todos os pavimentos, incluindo Portas Corta-Fogo
- 7 - 01 Aparelho de Ar Refrigerado para cada conjunto e
- 8 - Mais uma esfera de Ar Refrigerado
- 9 - Esquadrias de alumínio
- 10 - Vidro tipo, Par-Sol
- 11 - Massa fina com pintura plástica
- 12 - Piso revestido de carpet 0,4mm ou paviflex (opcional)
- 13 - Banheiros com azulejos coloridos até o teto
- 14 - Armário embutido sob as janelas (incluído)
- 15 - Garagem individual (opcional)
- 16 - Divisória em Lambri (incluído)
- 17 - Localização privilegiada
- 18 - Fácil estacionamento externo

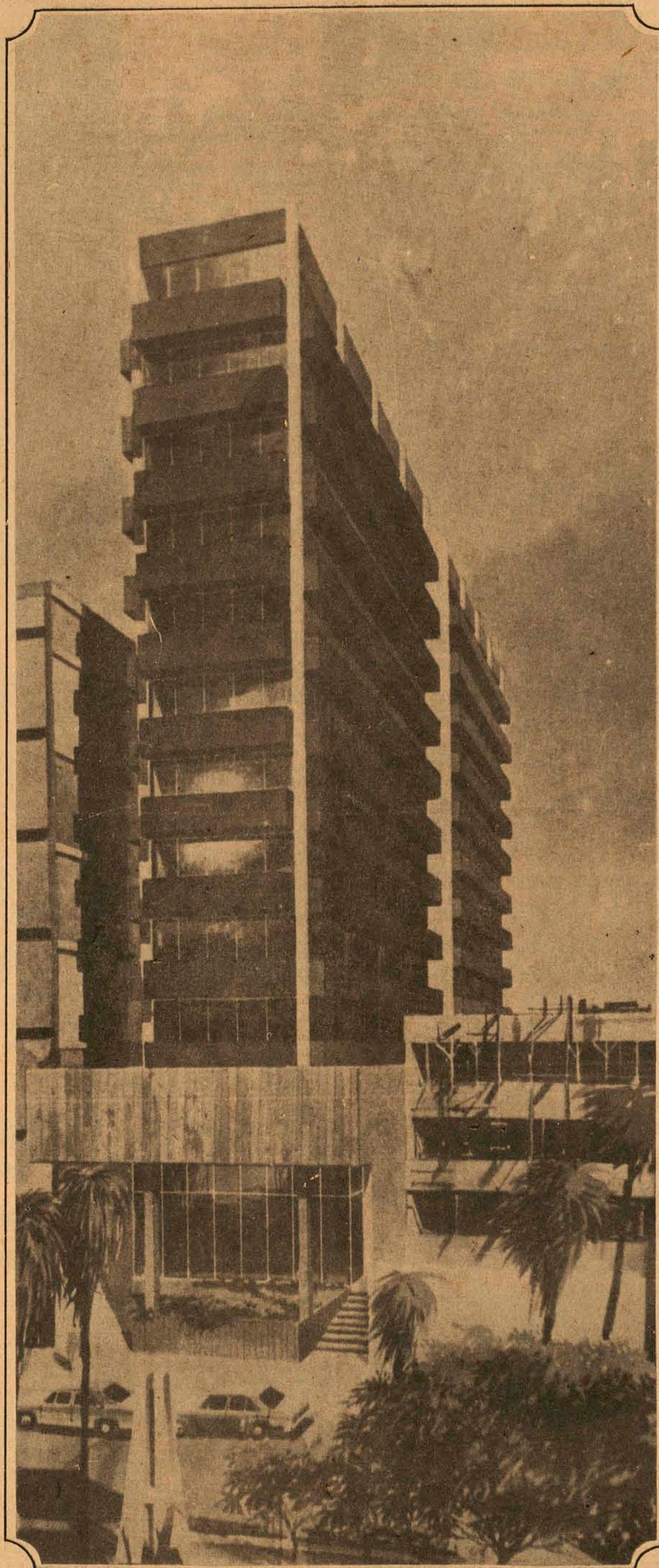

VEJA COMO VOCÊ PODE PAGAR O SEU EMEDAUX: 25% DE ENTRADA 65% FINANCIADOS
OS CONJUNTOS DA EMEDAUX SERÃO MUITO CONCORRIDOS. AGUARDUE. ELE SE PAGARÁ SOZINHO

EMEDAUX
ED. CENTRO EXECUTIVO MIGUEL DAUX
RUA ANITA GARIBALDI, ESQ. SALDANHA MARINHO 6º E 7º ANDARES - FLORIANÓPOLIS - SC
FONES: ESCRITÓRIO 3164/4604 - DEPTO. DE VENDAS 4340/4368 - CRCI Nº 31

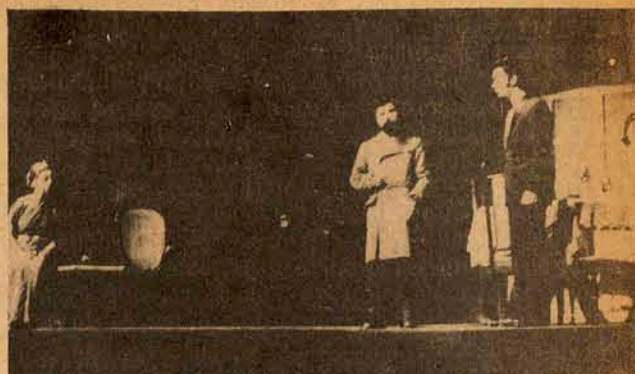

Em breve o espetáculo será apresentado em várias cidades

"Está lá fora um inspetor": hoje, última exibição.

Hoje, às 21 horas, será realizada a última apresentação da temporada em Florianópolis da peça "Está lá fora um inspetor", do grupo dirigido por Jason Cesar e patrocinado pelo Clube 6 de Janeiro. O espetáculo logo após será levado para o interior do Estado, em diversas e curtas temporadas, por serem a maioria dos atores estudantes.

Todo o grupo encontra-se satisfeito com o resultado obtido. Dizem ter sido uma experiência ímpar, principalmente por terem podido desfrutar dos conhecimentos de um grande conhecedor do assunto, que, por sua vez ficou satisfeito com seus pupilos. Mas não pretendem deixar por isso mesmo, imediatamente irão escolher outro grande texto para uma montagem melhor, se possível.

Mas a apresentação de "Está lá fora um inspetor" ainda não terminou, falta ainda que Paschoal Carlos Magno a assista. Ele enviou um telegrama ao diretor do espetáculo, dizendo que virá do Rio de Janeiro a Florianópolis especialmente para vê-la. A Paschoal Carlos Magno muitos atribuem o vital impulso recebido pelo teatro brasileiro. Foi ele inclusive o mestre dos grandes atores dos últimos tempos, entre eles o recentemente falecido Sérgio Cardoso, que é considerado o maior ator brasileiro de todos os tempos e que também trabalhou em televisão. E Jason Cesar também aperfeiçoou-se na arte teatral com ele.

ÊXITO

Além de telegramas recebidos de Curitiba e de Rio de Janeiro, muita gente louvou a montagem, mostrando-se satisfeita com o espetáculo apresentado "em nível quase profissional". Diversos apreciadores do bom teatro afirmaram ter encontrado neste grupo o melhor teatro amador por eles já visto, tendo superado, na opinião de pessoas do Rio em férias por aqui, os grupos de teatro universitários cariocas.

Mas, obviamente, nem todas as críticas foram favoráveis, se bem que a grande maioria tenha elogiado a impecabilidade de personagens interpretados, de cenas e a oportunidade dificilmente oferecida ao florianopolitano. Muito deveu-se à inteligente escolha do texto que, composto de uma sucessão bem imaginada de surpresas (diz o diretor ser isso essencial em teatro), prende a atenção e leva o espectador à meditação acerca do cumprimento do defendido código moral em face dos interesses pessoais da burguesia da época e atual.

A consciência dos personagens criados por J. B. Priestley, representada pelo "Inspetor Goole", e constantemente ameaçada de supressão pelos personagens mais velhos e arraigados em manter aparências, em sua implacabilidade desperta no espectador uma necessidade de análise dos acontecimentos que se desenrolam no palco e também uma auto-análise, exceto, é claro, para os que vão ao teatro em busca de entretenimentos sem maior profundidade ou para os que encaram tudo de maneira superficial e, talvez por medo, talvez por incapacidade, acham engraçada uma inflexão de voz incomum em nossos dias.

DESPREPARO

Fato curioso ocorrido nas apresentações de "Está lá fora um inspetor" foi a graça encontrada na personagem "Senhora Birling". Disse a atriz Zeula Soares, intérprete personagem, que a maneira com que interpreta, principalmente no que diz à entonação de voz usada, com suas nuances de ridícula autoridade, é simplesmente da linha de interpretação dada pelo diretor para caracterizar a madame inglesa da época, que ostentava uma nobreza falsa. Comentou ela que a princípio sentiu-se irritada com os risos de alguns elementos da platéia, tendo pensado que talvez estivesse errando, de maneira engraçada, havendo constatado depois nada passar de mal entendido. A impressão foi de que muita gente pensou tratar-se a peça de uma comédia.

CONCURSOS

MINISTÉRIO DA FAZENDA

ECONOMISTA - CONTADOR - TEC. CONTABILIDADE

Mesmo cursando o último ano. Inscrições até dia 22.

BANCO BRASIL - AUX. ESCRITA

Inscrições: 8 à 11 de dezembro.

APOSTILAS COMPLETAS A VENDA
PROGRAMA GRÁTIS - PEÇA PELO CORREIO
CURSO PAULO VI - NOVA SEDE - Fone: 224-5018
Rua Gonçalves Dias, 89. Sobreloja - Rio (GB)

INDÚSTRIA CARBOQUÍMICA

CATARINENSE S/A - ICC

C&C-MF - 83881433/001

ASSEMBLEIA GERAL EXTRAORDINÁRIA
EDITAL DE CONVOCAÇÃO

Ficam convocados os Senhores Acionistas da Indústria Carboquímica Catarinense S/A - ICC, a se reunirem em Assembleia Geral Extraordinária, em sua Sede Social, à Avenida Rio Branco, 158, em Florianópolis, Estado de Santa Catarina às 17,00 horas do dia 27 de novembro de 1974, para deliberarem sobre a seguinte Ordem do Dia, em decorrência da Lei no. 6101 de 12 de setembro de 1974:

ORDEM DO DIA

1. Aumento do Capital Social, de Cr\$ 20.000.000,00 (vinte milhões de cruzeiros) para Cr\$ 160.405.800,00 (cento e sessenta milhões, quatrocentos e cinco mil e oitocentos cruzeiros), mediante subscrição em dinheiro, pelos atuais acionistas da empresa.

2. Transferência da Sede Social de Florianópolis para a cidade de Ibituba - S.C.

3. Alteração dos Estatutos (Arts. 1o., 2o., 3o., 5o. e 9o.).

4. Outros Assuntos de Interesse da Empresa.
Florianópolis, 14 de novembro de 1974

Daniilo Augusto Ferreira Montenegro
Presidente

Max Gravelleau: Robson Crusoe passou pela Ilha

Por pouco mais de vinte dias, o elegante iate, o "Hispania", permaneceu, fundado, ao balanço das pequenas ondas da Baía Sul, marcando a presença de seu proprietário, o navegador solitário Max Gravelleau, já não tão solitário e encantado com a paisagem da Ilha de Santa Catarina.

Aqui chegou depois de uma permanência de mais de quatro anos no mar, navegando sozinho, realizando um sonho que acalentara por 25 anos.

Em suas andanças pelo mundo, Max partiu de Marselha em outubro de 1970, com o objetivo de fazer a volta ao mundo, tendo passado pelas Ilhas Baleares, Gibraltar, Canarias, Barbados, todas as Ilhas das Antilhas, St. Thomas, Cartagena, Ilhas Rosários (Panamá), Galápagos, Pitcairn - famosa por ter sido o palco do célebre motim da tripulação do Bounty - , Polinésia Francesa, Taiti, Nova Zelândia, Montevidéu, Buenos Aires, Porto Alegre e Florianópolis.

O SONHO

Max Gravelleau, é um arquiteto francês, de 49, nascido em Paris e que, desde 1945 sonhou em fazer a volta ao mundo, sozinho, num iate.

No início de 1967, o sonho começou a tornar-se realidade, com a encomenda do barco, que foi projetado pelo famoso arquiteto naval André Mauric e construído pelo estaleiro Yacht & Boat Construction, de Puerto Pollensa, na Mallorca, custando cerca de 100 mil dólares.

O "Hispania", que tem aparecido com destaque em publicações especializadas

em iatismo, foi construído de forma a ser pilotado por um único tripulante.

Pronto o barco, após os necessários testes, Max enfiou suas velas de "Dracon" em outubro de 1970, percorrendo até agora mais de 27 mil milhas náuticas.

O BARCO

O "Hispania" é um iate oceânico com 15,15 metros de comprimento, uma boca com 3,53 e um calado de 1,90 metros.

O seu mastro maior mede 17,65 metros e a superfície total das velas é de 177 m².

Com todo o conforto moderno, inclusive rádio-telefone, estufa, geladeira e "frizer", camarote com duas camas, cabrestante elétrico, um gerador de luz e um motor Universal com 70 HP.

O equipamento de navegação é dos mais avançados que existem, constituindo-se de sistemas múltiplos - três de cada para casos de defeitos - de piloto automático eletrônico, piloto automático de vento, sonda, aparelhos de medir velocidade e direção do vento e marés, além de todo o instrumental para navegação astronômica.

Conta, ainda, com um compressor de ar para o abastecimento do equipamento de mergulho, e uma pequena motocicleta, especialmente projetada, desmontável, para voltas em terra.

Material para primeiros socorros, inclusive gesso para a imobilização de fraturas, e outros medicamentos, completam o equipamento do "Hispania", mas estes, segundo Max, felizmente não foram ainda usados.

Para seus momentos de descanso, Max ouve música clássica em fitas e lê muito,

além de escrever sobre a sua viagem, o que pretende publicar mais tarde.

A VIAGEM

Max teve seu gosto despertado para o mar aos sete anos de idade quando, com o uso de tambores de gasolina, construiu um barco tipo "katamaran".

Destá forma, sempre que possível, viveu em contato com o mar, o que culminou com esta viagem de circunavegação.

Nesta viagem, sua maior permanência em alto mar foi de 45 dias, quando percorreu sete mil milhas, indo de Nova Zelândia a Montevidéu, passando pelo Cabo Horn, onde enfrentou o mar mais violento que já vira fazendo com que, inclusive, a ponta da cruzeta do mastro maior, numa inclinação do barco, tocasse a superfície do mar.

Em compensação, a travessia mais curta e serena, deseu no trecho Galápagos à Ilha de Pitcairn, cujas 2.700 milhas foram vencidas em 15 dias e 9 horas.

O imprevisto mais grave surgiu na viagem - conta Max -, "aconteceu exatamente no trecho mais curto da viagem. Eu estava dormindo quando percebi uma mudança no tempo e como na região equatorial tenho o hábito de dormir despido, coloquei apenas um roupão e fui ver o que estava acontecendo."

"Mal saf da cabine - continuou - fui jogado ao mar, só havendo tempo de segurar-me num cabo e usar o recurso de engancharme neste cabo, usando um gancho que tinha no roupão. Assim consegui analisar a situação e achar uma saída, depois de permanecer mais



Max: Robson, Crusoe, casado.

de 10 minutos jogado em pleno Pacífico.

"Já na Polinésia - acrescentou o navegador solitário - ocorreu um fato engraçado, quando em vez de jogar o lixo ao mar, apanhei a caixa dos talheres, que era igual a do lixo. Felizmente, ali, o mar é muito claro, podendo ver o fundo a mais de 20 metros de profundidade. Mergulhei e "pesquei" os talheres de volta."

"Agora, o mais interessante da viagem, deu-se em Montevidéu, onde conheci a cunhada de um iatista argentino que estava com seu barco atracado ao lado do meu. Como todo o amor que existe surge à primeira vista, o meu não seria exceção e há três meses atrás, mais ou menos, casei com Suzana Lamas, que ontem chegou a Florianópolis, pois estava acertando sua documentação, para continuarmos juntos a viagem - informou Max."

A viagem prosseguirá até setembro de 1975, quando o "Hispania" voltará a sulcar as águas do porto de Marselha, passando antes por Santos, Rio de Janeiro, Ilha da Trindade, Fernando Noronha, voltando à Bahia para passar o carnaval e dali para os Açores, e Marselha. **SOLIDÃO**

"Nunca senti solidão no mar - afirma Max Gravelleau - este é um sentimento que só existe nas cidades, por incrível que pareça, e onde chega a levar o homem à morte."

"Junto ao mar ou da natureza em geral, não há lugar para a solidão, pois a beleza se sucede rapidamente, preenchendo o vazio que encontramos nas aglomerações humanas, longe da natureza."

"Além da própria natureza, conto com minhas fitas de música clássica - acrescentou - e com meus livros. Leio, principalmente, Hemingway e H. Müller, entre os americanos; Proust entre os franceses e Platão entre os clássicos antigos."

A ILHA

Falando a respeito da Ilha de Santa Catarina, confessa - "É realmente um lugar excepcional, com uma das mais belas paisagens do mundo, com um belo contraste de acidentes geográficos e de cores, tudo isso somado a um povo de uma notável hospitalidade, carinhoso mesmo."

"O único problema sério que aqui senti - comentou - é a poluição do mar, mas isso eu vi em todo o mundo, com exceção dos países de origem inglesa, que são muito disciplinados neste sentido, só jogando ao mar lixo orgânico."

"Para mim, desculpem-me - observou Max -, esta nova ponte é para os iatistas um verdadeiro desastre, pois sua baixa altura não permitirá a passagem de iates oceânicos e que são o turismo da atualidade na Europa e Estados Unidos e serão em breve aqui. Sei que num futuro próximo, esta bela e segura Baía Sul, será invadida por centenas de iates, atraídos pelas belezas da terra."

"Sinceramente - concluiu - espero voltar um dia, pois as belezas desta ilha me encantaram e espero, nesta segunda oportunidade, encontrar resolvido este problema e fundear o meu barco nesta fabulosa baía, sem que a ponte me impeça."

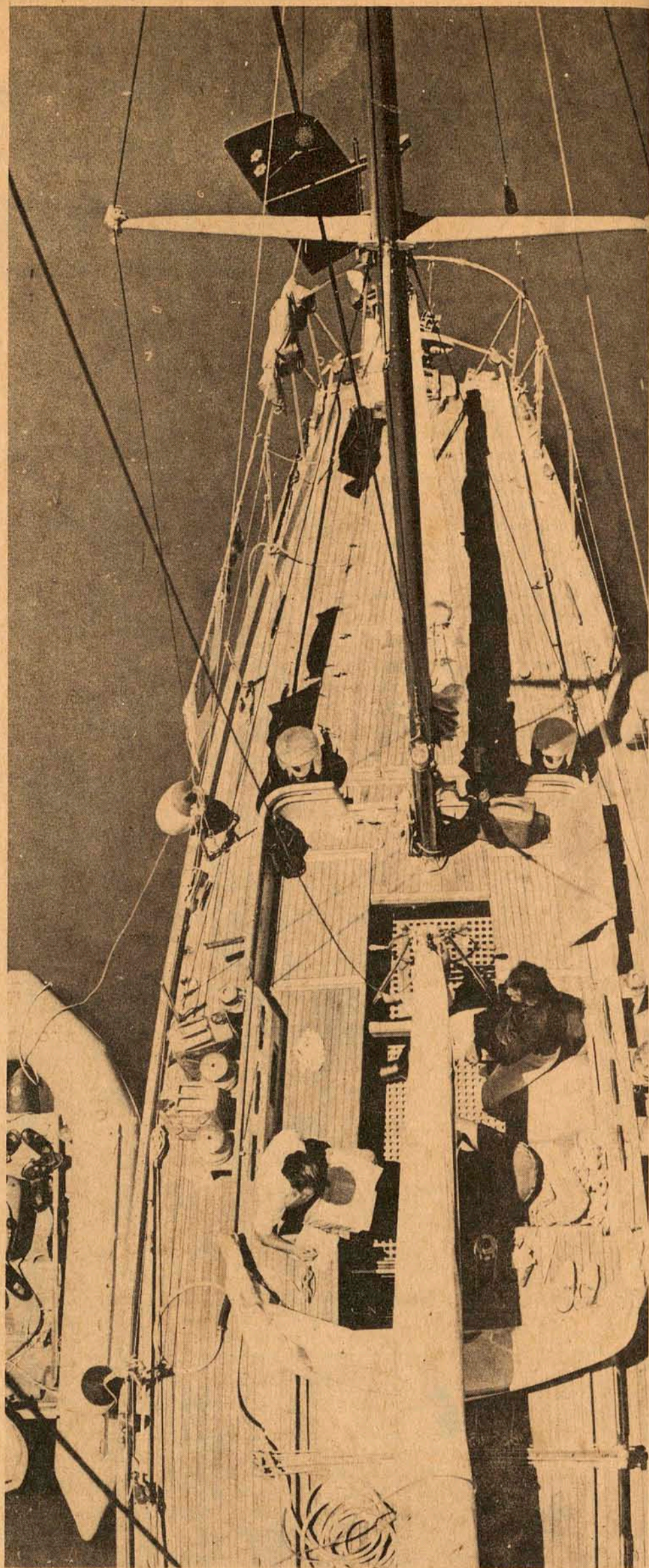

À bordo do Hispania, Max Gravelleau se encantou com a Ilha.

CIRCO REAL MADRID EXITO TOTAL

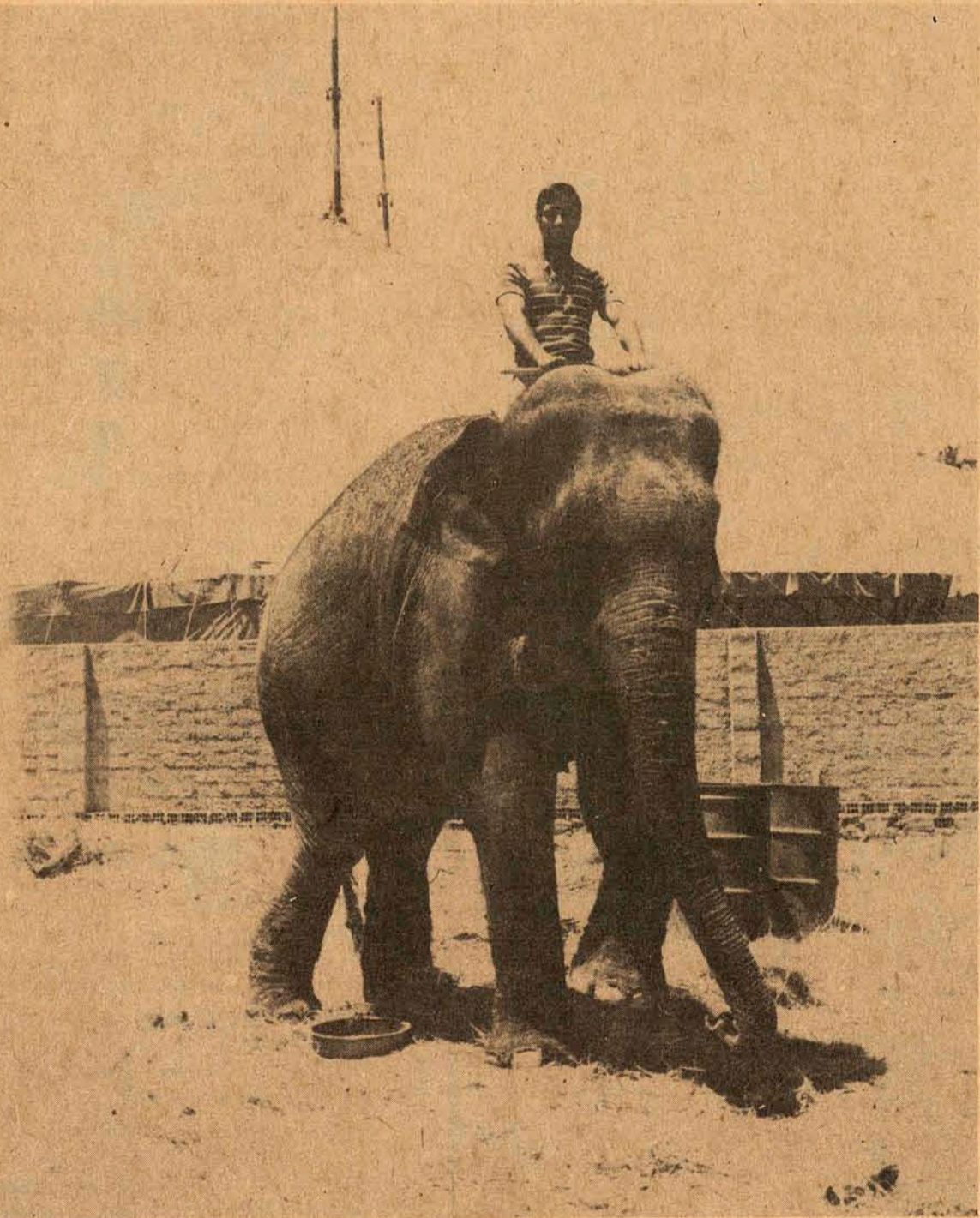

Não é todos os dias que um grande circo, da categoria internacional do Real Madrid, se apresenta em Florianópolis. No seu fantástico picaideiro os espetáculos ganham o colorido do sonho da fantasia: Luis Segura, com seu prodigioso elefante BABY, o show inigualável de equilibristas, malabaristas e o suspense dos números do trapézio e do "Globo da Morte", único no mundo com 3 motociclistas a 120 km/h.

Essas atrações estarão a disposição de seus olhos hoje em dois espetáculos, a partir das 16 e 20h30min.

Em face da grande procura de ingressos, as bilheteria do Circo Real Madrid estarão abertas desde as 9 horas.

Não percam O MAIOR ESPETÁCULO DA TERRA.

HOJE - 16 horas e 20 horas e 30 minutos.

Desde 1972, quando foram instalados na Ilha, frequentemente a população fica sem a comodidade dos telefones públicos, pela depredação criminosa dos aparelhos, 80% deles avariados.

Os usuários se encaminham aos aparelhos e muitas vezes a decepção chega a ser maior que a frustrada esperança de conseguir "linha": simplesmente não há aparelho, destruído pelos vândalos.

Mas, as blasfêmias que a raiva do instante faz dirigir à Companhia de Telecomunicações de Santa Catarina, como responsável direta pelo impasse, nem sempre são razoáveis.

Porque, a exemplo de ontem, na grande maioria das vezes mais de 80 por cento dos telefones públicos interditados ou defeituosos tem uma causa que não permite conserto imediato: depredação.

E, um tanto desarvorado com o desrespeito ao patrimônio "não de uma companhia, mas público e estatal", o Chefe do Gabinete da Presidência da Telesc, Armando Taulois, explica os defeitos e enumera as causas:

- É claro que em alguns casos o defeito realmente é da linha. Admitimos isso como também admitimos que a atual rede telefônica está antiquada e sobrecarregada, pois para manter o ritmo fomos obrigados a privar a própria companhia de algumas linhas, até março, quando será inaugurada a

Cidade tem 80% dos seus orelhões destruídos



A mudez dos aparelhos defeituosos só é mais decepcionante que a falta deles.

nova rede.

- Contudo - continuou - hoje (tarde de ontem), dos 45 telefones públicos instala-

dos na Ilha e 15 do Continente, 12 estão fora de uso, defeituosos. Entre eles, 10 por depredação.

VANDALISMO

Embora a Telesc não se preocupe com os desgastes normais do uso intensivo dos aparelhos públicos, que têm uma vida média de aproximadamente dois anos, a preocupação se volta contra os estragos propositais,

premeditadamente cometidos.

Citando alguns dos mais marcantes, levados inclusive ao conhecimento da direção, o Chefe de Gabinete disse:

- Já encontramos aparelhos avariados por pó-de-café, chicletes, alguns mutilados, sem o fone, e outros até banhados de urina. Sem contar que já deixamos de encontrar aparelhos, roubados inteiros dos orelhões.

- Por isso - acrescentou - estamos pensando até em fazer o mesmo que a CTB, do Rio, está fazendo: inscrevendo sob o logotipo da firma, nos orelhões, "Ministério das Comunicações", para despertar maior respeito.

Por outro lado, a direção da empresa, que admite o congestionamento da rede atual e as avarias que provoca, sente-se até magoada pela ingratidão que a depredação externa ao esforço da Telesc, "que mantém o primeiro e único sistema telefônico público funcionando à base de moedas, adaptado para maior conforto, aqui mesmo; pelo nosso Diretor de Operações, Milton Del Corona".

- Para evitar esses problemas, esperamos contar com a ajuda da população, denunciando e identificando os depredadores, mais comuns na periferia da cidade, onde a fiscalização se torna mais difícil e a necessidade dos aparelhos é bem maior - finalizou Carlos Taulois.

magueta

CRCI 44

UM BOM IMÓVEL É O MELHOR NEGÓCIO
Lista de oportunidades da

CARTEIRA DE IMÓVEIS AVULSOS

AV. RIO BRANCO, ESQ. ESTEVES JR. FONES 3946 E.3028 - FLORIANÓPOLIS

COQUEIROS

Casa espetacular no alto de Coqueiros, com 204m² de área construída com bom acabamento, recuada 8m no terreno, de 24 x 30m, possuindo living de 96m² todo em vidro fumê, lavabo, 1 suite com pileta, 3 dormitórios, banheiro social com pileta, os azulejos são de marca cerâmus, piso

lajota esmaltada fosca, idem a cozinha, dependência completa de empregada, área de serviço, estacionamento.
REF-COQ-229 CR\$ 400.000,00

Casa em Alvenaria com sala de visita, 2 dormitórios, banheiro e cozinha.
REF.: TRIN-182 CR\$ 105.000,00

2 casas de Alvenaria em boa zona residencial sendo que a 1a, tem 4 anos de construção possuindo living, varanda, 3 dormitórios, cozinha e banheiro, área construída 80m².
2a, possuindo living, 3 dormitórios, cozinha, banheiro e corredor, área construída de 65m².
REF-TRIN-221 CR\$ 100.000,00

TERRENCOS

Ótimo terreno plano com frente para rua calçada medindo 3.040m². No terreno tem 2 casas em alvenaria e 1 casa de madeira em condições de moradia.
Cr\$ 200.000,00 REF.: TRIN-111

Terreno com 17.500m², perto da cidade universitária com 3 casas de madeira e uma pequena chácara.
Cr\$ 290.000,00 REF.: TRIN-113

Terreno, com 450m² de área de esquina em rua calçada.
Cr\$ 100.000,00 REF.: TRIN-115

(2) dois lotes juntos podendo serem vendidos separadamente, rua com excelentes residências.
REF.: TRIN-002 CR\$ 40.000,00

ITAGUAÇU

CASAS

Casa de alvenaria com 3 pisos: 1o. tem área coberta com churrasqueira e dependência completa de empregada, 2o. Piso, com living, varanda, Hall, copa, cozinha com azulejos decorados até o teto, balcão de Fôrmica. 3o. Piso. Possui 4 dormitórios, 2 banheiros com azulejos decorados até o teto, lavabo, sala varanda, garagem jardim.
REF.: ITAG-073 CR\$ 350.000,00

BOM ABRIGO

CASA

Moradia de luxo em zona estritamente residencial, sendo que a entrada tem piso de mármore, possuindo ainda Living, sala de jantar, 3 dormitórios, sendo uma suite de casal, banheiro social com azulejos coloridos até o teto piso vitrificado, box de acrílico, cozinha com azulejos coloridos até o teto e piso vitrificado, balcão de fôrmica e tampo em mármore, dependência de empregada, garagem para 2 carros, armários embutidos nos dormitórios e banheiros.
REF.: BABR-124 CR\$ 400.000,00

Casa de alvenaria em ótima zona residencial possuindo living, sala de jantar, 2 dormitórios, cozinha, banheiro, quintal.
REF-BABR-237 CR\$105.000,00

COQUEIROS

APRTAMENTOS

Excelente apartamento com 140m² em zona estritamente residencial com vista panorâmica exuberante com: 3 dormitórios, living, cozinha e banheiros com azulejos coloridos até o teto e piso vitrificado, copa, dependência completa de empregada e garagem. Preço: 180.000,00. Condições de pagamento: 120.000,00 financiado em mensalidades de 1.570,00 e poupança a combinar.
REF-COQ-007 CR\$180.000,00

CASAS

Casa de alvenaria próximo a praia com living, sala de jantar, com armários embutidos, 3 dormitórios, 2 banheiros c/azulejos até o teto, cozinha, dependência completa de empregada, área de serviço e garagem além disso tem aquecedor a gás.
Cr\$ 300.000,00 REF.: COQ-189

CHACARA DA ESPANHA

RUA: LACERDA COUTINHO - 16

EXCELENTE LOCALIZAÇÃO



apto. com:
3 dormitórios - 3 banheiros -
cozinha - dep. empregada.
Área de serviço - Garagem

- Ed. com apenas 8 unidades
- Fino acabamento
- Play-ground
- Amplo terraço com churrasqueira
- Ed. Pronto

ÁREA TOTAL - 177m²

PREÇO - CR\$ 56.000,00 - Poupança CR\$ 229.000,00 - Financiado

Plantão Hoje. Das 9h às 18h
A Partir de 2a. Feira em nossa Sede.

ED. CORONEL GANZO

AV. OTHON GAMA D'EÇA - CENTRO

Excelente gabarito - Pronta entrega

- Zona Nobre - Play-Ground - Salão de Festas
- Churrasqueira - Porteiro Eletrônico
- Garagem Individual
- 2 Apartamentos por andar - todos de frente
- Aquecimento a Gáz.
- Azulejo decorado até o teto na cozinha e em todos os Banheiros
- Massa corrida em todo o Apartamento.

Apartamento com:

- Sacada
- Estar - Sala de Jantar
- 3 Dormitórios - casal com Banheiro Privativo
- Banheiro Social
- Cozinha
- Dependência completa de Empregada
- Área de Serviço
- Garagem Individual.

ÁREA TOTAL: 175m² Preço - CR\$ 96.000,00 Poupança
Cr\$ 229.000,00 Financiado

PLANTÃO
HOJE E 2a. FEIRA NO LOCAL. DAS 9,00h. às 18h.

CENTRO

APARTAMENTOS

Bom apartamento de frente em edifício bem localizado, com living, dormitório, banheiro, cozinha com azulejos e área de serviço.
Cr\$ 90.000,00 REF.: CEN-053

Excelente apartamento de esquina em edifício recentemente construído com living e sala de jantar conjugados e bem amplos, 2 dormitórios com 1 banheiro privativo completo em louças coloridas e piso vitrificado, mais 2 banheiros sociais copa/cozinha com azulejos até o teto uma pia com coba inox, dependência de empregada, área de serviço e garagem.
Cr\$ 360.000,00 REF.: CEN-056

Apartamento possuindo 1 dormitório, sala, cozinha, banheiro, área de serviço.
REF-CEN-071 CR\$ 95.000,00

Em edifício com somente 11 unidades 1 por andar com 333m² de excelente acabamento e bom gosto, possuindo living e sala de jantar acarpetados e finalmente acortinados, sala íntima, 4 dormitórios com armários, 3 banheiros sociais, sendo um privativo para o casal. Todos revestidos com azulejos decorados até o teto com balcões, armários e divisões em alumínio. Copa/Cozinha com azulejos decorados até o teto e armários. Central a gás para aquecimento de água. 2 área de uso exclusivo. Dependência de empregada, já mobiliada, área de serviço e 2 garagens.
REF-CEN-055 CR\$ 582.000,00

Excelente apartamento na Baía Norte, com salão de festas, play Ground, parque infantil. Somente 2 apto por andar possuindo vestíbulo com lavabo, living, amplo em forma de L, 3 dormitórios, sendo o do casal com banheiro privativo, BWC Social, copa, cozinha, área de serviço, dependência completa de empregada, garagem.
REF-CEN-068 CR\$ 440.000,00

CASAS

Casa com 2 pavimentos com 80m² cada andar. No térreo 2 quartos, copa, sala de jantar, cozinha e banheiro. No andar de cima, 2 quartos, copa, sala de jantar, cozinha, banheiro.
REF-CEN-202 CR\$ 250.000,00

Casa de Alvenaria bem localizada com living, sala de jantar conjugado, 4 dormitórios, 2 salas, 2 banheiros, cozinha, área de serviço e pequena construção de alvenaria com 2 peças nos fundos.
REF-CEN-197 CR\$ 265.000,00

Casa de Alvenaria, com boa localização possuindo living, sala de jantar, copa, 4 dormitórios, banheiro, cozinha, área de serviço.
REF-CEN-187 CR\$ 350.000,00

Excelente ponto comercial com 124m² de área, constituindo de uma casa antiga em alvenaria com sala de visita, sala de jantar, 2 dormitórios, copa, cozinha, banheiro e área de serviço.
REF.: CEN-191 CR\$ 110.000,00

TERRENOS

Terreno bem localizado no loteamento Stodieck com vista panorâmica para a baía norte com área de 490m².
Cr\$ 70.000,00 REF.: CEN-100

Terreno central com área de 455m², bem localizado em zona residencial.
REF-CEN-137 CR\$ 400.000,00

Em zona estritamente residencial, terreno com 420m², possuindo uma casa antiga em alvenaria com living, 2 dormitórios, banheiro c/azulejos, copa, cozinha, e ampla área de serviço.
REF.: CEN-171 CR\$ 160.000,00

AGRONÔMICA

APARTAMENTO

Apartamento recém construído de fundos para o mar com living, sala de jantar, 3 dormitórios, 2 banheiros, dependência completa de empregada, cozinha, garagem.
HEF - AGR - 059 CR\$ 225.000,00

TERRENO

Terreno com área de 300m² em zona estritamente residencial, rua calçada e vista panorâmica.
REF.: AGR-105 CR\$ 35.000,00

Terreno com 583,75m² de área em zona residencial, com frente para rua calçada e com 15,50m de testada.
Cr\$ 280.000,00 REF.: AGR-107

Ótimo terreno com 1.316m² de área, com sua localização em rua geral calçada, próprio para comércio.
Cr\$ 180.000,00 REF.: AGR-117

TRINDADE

APARTAMENTOS

Apartamento de frente andar térreo possuindo, living, sala de jantar, copa, 2 dormitórios, banheiro, cozinha, área de serviço e quintal.
REF - TRIN - 064 CR\$ 85.000,00

CASAS

Casa em alvenaria com área de entrada, living, sala de jantar com portas corredeiras, 3 dormitórios, lavabo com azulejos coloridos até o teto e piso vitrificado com balcão de fôrmica e mármore, banheiro social com lavabo, box em acrílico, cozinha com azulejos decorados até o teto piso vitrificado, armários em fôrmica, balcão de mármore com uma cuba inox, dependência completa de empregada, churrasqueira. Área de serviço com um quarto separado da casa. Terreno todo murado, garagem para 3 carros, e um belo jardim.
REF.: TRIN-071 CR\$ 315.000,00

Casa de Alvenaria com boas residências nas vizinhanças possuindo living, sala de jantar, 3 dormitórios, 2 banheiros, com azulejos decorados até o teto, cozinha, dependência completa de empregada, lavanderia, corredor ao lado saindo pela garagem.
REF-TRIN-214 CR\$ 231.000,00

Casa de Madeira nova com 94m², em terreno plano de 500m², possuindo living, 3 dormitórios, copa, 2 banheiros, cozinha, dependência de empregada, área de serviço e garagem para dois carros.
REF.: TRIN-184 CR\$ 120.000,00

PLANTÃO DIARIAMENTE INCLUSIVE SÁBADOS E DOMINGOS.

RESIDÊNCIA - VENDE-SE

VENDE-SE FINA RESIDÊNCIA COM LIVING AMPLO, 3 QUARTOS, 2 BANHEIROS, SALA DE JANTAR, COPA E COZINHA, TODOS COM ARMÁRIOS EMBUTIDOS, BELO JARDIM, ÁREA INTERNA, APARTAMENTO PARA EMPREGADA, GARAGEM PARA 2 CARROS.
TRATAR À AV. OSMAR CUNHA 17 OU PELO TELEFONE 43-19.

REPRESENTAÇÃO RIO/GB

Representante Comercial situado na Guanabara, com equipe de vendas formada com condução própria com telefone aceita representação com exclusividade para o ramo de confecções finas.
Tratar com Rep. Fernandes Av. N.S. Copacabana no. 1194 s/803 Tel: 227.50.26 ou Av. N. S. Copacabana 1.072 s/904 Rio de Janeiro.

VELEIROS DA ILHA DE SANTA CATARINA EDITAL DE CONVOCAÇÃO

O Dr. Isaac Lobato Filho, Comodoro do VISC, no uso das suas atribuições legais, vem, na forma do disposto dos arts. 29 e 31, "a", ambos dos Estatutos Sociais, convocar todos os associados para a Assembléia Geral para a eleição do Conselho Deliberativo que se realizará na sede da Sociedade no dia 23 de novembro corrente das 14 às 18 horas.
O voto será pessoal e somente os sócios quites com a Tesouraria poderão votar e ser votados.
E, para que ninguém possa alegar ignorância, foi o presente dado e passado aos doze dias do mês de novembro de 1974, sendo, ademais, publicado na forma estatutária.
Florianópolis, 12 de novembro de 1974.
Isaac Lobato Filho (Dr.)
- Comodoro -

PRODUTOS PRENDA COMUNICA

Distribuidora de frios e laticínios Prenda Ltda. comunica aos seus clientes e ao público em geral, principalmente desta capital e do Sul do Estado, que os senhores CARLOS ALMIR GONÇALVES e NELSON ARAÚJO FIGUEIREDO, não mais pertencem ao quadro de vendedores da referida firma.
Outrossim, esclarece que cancelou todo o material eventualmente em poder dos mesmos, não se responsabilizando por quaisquer atos, principalmente, cobranças, que os referidos senhores venham a praticar em nome da firma.
DISTRIBUIDORA DE FRIOS E LACTICÍNIOS PRENDA LTDA.
PROCURADOR

Brogno Imóveis

VENDE E ALUGA EM QUALQUER PONTO DA CIDADE

ESTREITO
RUA JOSÉ CÂNDIDO DA SILVA, 721
SEDE PRÓPRIA ESTACIONAMENTO PARA CLIENTES
FONE: 6462 - 6616 - CRCI - 29

VENDE CASAS
070 - Ótima residência de alvenaria com vista panorâmica para o mar, s/habite-se, c/3 quartos, sala, hall, cozinha, banheiro, área de serviço, garagem - Rua da Paz - Cr\$ 130.000,00
061 - ALVENARIA - c/3 quartos, sala, cozinha, banheiro, garagem, em terreno com mais de 700m², à Rua Raimundo Correia - Cr\$ 100.000,00
077 - ALVENARIA c/3 quartos, sala, living, cozinha, banheiro, dispensa, e outra mixta c/3 quartos, sala, copa-cozinha, banheiro, abrigo p/2 carros à Rua José do Patrocínio - Estreito - Cr\$ 170.000,00
076 - MADEIRA c/3 quartos, s/estar, s/jantar, copa, cozinha, banheiro, dispensa, porão e garagem - Rua Moura - Barreiros - Cr\$ 60.000,00
075 - MIXTA c/3 quartos, sala, cozinha, banheiro, garagem, porão - Transv. Av. Santa Catarina - Cr\$ 75.000,00
073 - MADEIRA c/3 quartos, s/estar, s/jantar, cozinha, banheiro, garagem e 1 sala comercial - Rua Leoberto Leal - Barreiros - Cr\$ 85.000,00
072 - MADEIRA c/3 quartos, sala, copa, cozinha e banheiro à Rua João Sampaio da Silva - Capoeiras - Cr\$ 35.000,00
043 - Ótima residência de ALVENARIA c/2 quartos, sala, cozinha, banheiro, área de serviço c/garagem - Barreiros - Cr\$ 70.000,00
042 - Excelente casa residencial s/habite-se à Rua N.S. do Rosário - Estreito - 3 qtos., sala, cozinha, banheiro, hall, garagem - Cr\$ 130.000,00
079 - MADEIRA recém construída c/3 quartos, sala, copa-cozinha, banheiro, quarto p/empregada - Rua Otto Malina - Barreiros - Cr\$ 60.000,00
LOTEAMENTO VILA CÉLIA no Roçado - Próximo a BR-101 - lotes a partir de Cr\$ 6.000,00
Diversos lotes no Estreito, Barreiros, Capoeiras.
ALUGA
CASA - Rua Olegário da Silva Ramos ao lado no. 221 - 3 quartos, sala, copa, cozinha, banheiro - Cr\$ 600,00
SALA - Rua Tereza Cristina, 165 esq. Liberato Bittencourt, loja de artigos domésticos, área total de 99,50m² - Cr\$ 2.000,00
SALA - Rua Max Schramm, 756 - Cr\$ 1.400,00
GALPÃO DE MADEIRA c/240m² - Rua Felipe Neves - Cr\$ 1.500,00

Brogno Imóveis

VENDE E ALUGA EM QUALQUER PONTO DA CIDADE

CENTRO
Rua Nunes Machado, 12 - conj. 03 - 1o. andar
CRECI - 029
VENDE

APARTAMENTOS
0001 - APARTAMENTO DE FINO ACABAMENTO - TIPO A - ÓTIMA VISTA PARA BAIÁ SUL - L.S. DE MEDEIROS FILHO - NO CENTRO - Com três (3) quartos, 2 banheiros, cozinha, living, sala, dependência de empregada completa, área de serviço, garagem - Área de 161,10m² - FINANCIADO.
0003 - APARTAMENTO DE FINO ACABAMENTO - TIPO B - AMPLA VISTA DA CIDADE E BAIÁ SUL - Ed. J.S. DE MEDEIROS FILHO - Com 4 quartos, sala, cozinha, 2 banheiros, 2 salas, dep. de empregada completa, área de serviço, área total de 179,19m² - NO CENTRO - FINANCIADO.
CASAS
CASA DE ALVENARIA EM ÓTIMA ZONA BALNEÁRIA - Com 4 quartos, sala, cozinha, banheiro, dispensa, dep. de empregada, com 297 m² de terreno, 96m² de área construída, na praia da TAPERA Cr\$ 80.000,00.
0005 - No bairro da Trindade - com 300m² de terreno - casa de madeira com 54m² - 3 quartos, sala, cozinha, banheiro, garagem - Rua Capitão Romualdo de Barros - Servidão C - 3 - Cr\$ 50.000,00.
0032 - EM ÓTIMO PONTO COMERCIAL - PRÓXIMO DO CENTRO - Com 72m² construídos, terreno com área de 80m² casa de alvenaria - com 1 quarto, sala, cozinha, copa, área de serviço - Cr\$ 200.000,00.
0006 - CASA DE ALVENARIA EM PALHOÇA - COM ÓTIMO PONTO COMERCIAL - Situada na Rua Capitão Augusto Vidal, 3473 - Com 3 quartos, sala, cozinha, banheiro, anexo nos fundos e uma sala na frente para comércio Cr\$ 80.000,00 - à vista.
TERRENOS
0001 - NO BAIRRO DA TRINDADE - TOPOGRAFIA PLANA - Rua Luiz Pasteur - Lote com 360m² em ótima zona residencial - Cr\$ 50.000,00 - à vista.
0010 - NO BAIRRO DA TRINDADE - JARDIM SANTA MÔNICA - Com 540m² sito à Av. Madre Benevuta - Topografia plana - Cr\$ 50.000,00 - a vista.
ALUGA
RESIDÊNCIAS
ÓTIMA RESIDÊNCIA DE ALVENARIA - situada na Av. Rio Branco, 89 com 4 quartos, sala, cozinha, banheiro, dependência de empregada, patio c/ entrada de carro - Cr\$ 1.300,00.
Ótima residência de alvenaria na Rua Conselheiro Mafra, 115 com 2 quartos, sala, cozinha, banheiro, dependência de empregada completa, pátio - Cr\$ 1.200,00.

ADMINISTRADORA DE IMÓVEIS SÃO FRANCISCO LTDA.

Rua Deodoro, 11 - Fone 3795

CRECI - 252

IMÓVEIS PARA ALUGA

ED. DIAS VELHO - Apto com 3 qtos, sala, cozinha, banheiro, área de serviço e dependência de empregada.
ED. ANITA GARIBALDI - Apto com 2 qtos, sala, cozinha, banheiro e área de serviço. Com armários embutidos, carpet e sintonco.
ED. JORGE DAUX - Apto de luxo. Com 3 qtos, sala, cozinha, banheiro, área de serviço, dependência de empregada e garagem. Com armários embutidos, carpet, forrações, etc.
ED. ITAGUAÇU - Apto com 2 qtos, sala, cozinha, banheiro, área de serviço, dependência de empregada e garagem. Com carpet na sala e corredor.
RUA ANACLETO DAMIANI/ 23 TERREO - Apto com 3 qtos, sala, cozinha, banheiro, área de serviço e entrada para carro.
ED. COMASA - Apto tipo kitinete.
ED. VISCONDE DE OURO PRETO - Aptos com 2 e 3 qtos, sala, cozinha, banheiro, área de serviço, c/ ou s/ dependência de empregada, c/ ou s/garagem.
CASAS
JARDIM ITAGUAÇU - Casa com 3 qtos, sala, cozinha, banheiro, área de serviço, dependência de empregada, garagem aberta e fechada.
RUA SOUZA CRUZ/ 752 - ESTREITO - Casa com 3 qtos, sala, copa, cozinha, banheiro, área de serviço, abrigo para carro.
SAMBAQUI - Casa com 3 qtos, sala, cozinha, banheiro, área de serviço, dependência de empregada e garagem. Com ou sem Mobília.
SALAS
ED. CARLOS TAULOIS Sala 02 - 63m². Acarpetada.
TEMOS PONTO COMERCIAL NA PRAIA DE CANASVIEIRAS PARA LANCHONETE E FARMÁCIA.

LINHARES - OFERECE A MAIS ALTA TAXA DE CORREÇÃO MONETÁRIA IMÓVEIS O MELHOR NEGÓCIO

1001 - 8 lotes em Canasvieiras - 100mts da praia - c/460m². cada um.
1002 - 12 lotes em Canasvieiras - 100mts. da praia - c/430m². cada um.
1003 - Área de 7.000m² de frente para o mar no centro da praia dos Ingleses, fundos para estrada asfaltada.
1004 - Terreno com 432m². c/uma pequena casa de alvenaria de 60m². nova, perto da U.F.S.C. - baratíssimo.
1005 - Edifício da Rua Felipe Schmidt, novo, área construída 800m². c/dois apartamentos - um 140m² outro c/110m² - Ampla loja e sob-loja - estacionamento próprio - 110m² há construir - base para mais 8 andares - vendendo ou aceito oferta para alugar.
1006 - Uma casa mixta com 120m² c/dois pisos perto da Rodoviária Rua M. Topp, preço ótimo.
1007 - Um apartamento com dois quartos no 1o. andar do Edifício Ouro Preto, área 80m². parte financiada, pronto para entrega - ótimo para renda ou casal mais idoso.
1008 - Ótima casa recém construída - Rua Waldemar Ouriques, continuação da Aracy Vaz Callado com 140m² - terreno 550mts., preço de ocasião.
1009 - Estrada para Lagoa, logo no começo, frente e fundos para estradas - nova e velha - água, luz, telefone, terreno seco, plantado com árvores frutíferas, plano, área - 34.143mts - Loteia e enriqueça.
1010 - Um apartamento do Ed. Vila Rica - c/piscina, garagem, salão de festas e 180m² - massa corrida - alto gabarito.
1011 - Um apartamento de 300m² - 4 quartos, amplos saíes, garagem, fino acabamento, um andar inteiro, ampla sacada, vista para o mar sol de manhã e a tarde.
1012 - Um lote de 630m². aproximadamente - na Rua Fritz Muller, Coqueiros - vista para o mar, situação privilegiada.
1013 - A maior área disponível nas aproximações da Capital - 15.367.169,40m² - lindo de morrer.
1014 - Um lote em JURERÉ - 450m² - LEGALIZADO - PREÇO JOIA - SITUAÇÃO ÓTIMA.
TELEFONE - MARQUE HORÁRIO ESTAMOS À DISPOSIÇÃO
FONE 3084 - COMASA CONJ. 210
CRECI - 109



A. GONZAGA S.A.

CRCI Nº 1

MERCADO IMOBILIÁRIO

71a. Região

VENDE-SE NA ILHA RESIDENCIAS E APARTAMENTOS

Edifício Pedro I - Rua Conselheiro Mafra, esquina com Francisco Tolentino - Apartamento com área de 58,38m², contendo 1 quarto, 1 sala, banheiro, cozinha e área de serviço. Transfere contrato. Entrega em julho de 1975.

BOA CASA DE ALVENARIA Situada nas proximidades da Penitenciária, tendo área de 76,00m², com as seguintes dependências: Sala, 3 quartos, banheiro e cozinha, situada em terreno de 219,60m². Cr\$ 130.000,00. Pode ser financiada.

Rua Visconde de Ouro Preto - Centro Apartamento com área de 86,00m², contendo 2 quartos, living, cozinha, banheiro, dependência de empregada, hall e área de serviço.

Canasvieiras - Casa de alvenaria localizada no bairro dos Médicos, com área de 100,00m², terreno de 23,00 x 23,50m. tendo living, dois amplos dormitórios, cozinha e banheiro, com todos os móveis. Ótimo preço.

Linda casa no Canto da Lagoa - Bem situada, com 2 quartos, sala, cozinha, banheiro, garagem, etc. Terreno grande com frente para a Lagoa. Trapiche. Cr\$ 120.000,00, com pequena facilidade.

- SACO DOS LIMÕES - RUA CEL. JUAN GANZO FERNANDES - LINDA CASA DE ALVENARIA TENDO UMA ÁREA DE 93,50, SITUADA EM TERRENO DE 300,00 m², COM AS SEGUINTE PEÇAS: 3 QUARTOS, SALA, COPA-COZINHA, BANHEIRO E ABRIGO PARA CARRO. Cr\$ 135.000,00. PODE SER FINANCIADA.

Rua Felipe Schmidt - Edifício Arthur - Apartamento contendo sala, quarto, cozinha, banheiro, área de serviço e dependência de empregada. Armários de fórmica no banheiro e na cozinha. Nos quartos 2 armários embutidos. Acabamento com enfiets de gesso.

VENDE-SE NO CONTINENTE

RUA CELSO BAYMA - JARDIM ATLÂNTICO Linda casa de alvenaria com 8,00m de frente por 12,00m de fundos, mais abrigo para carro e área coberta, tendo 4 quartos, living, banheiro, copa, cozinha e área de serviço. Na parte de trás mais 2 quartos e lavabo. Terreno de 450,00m². Preço: Cr\$ 140.000,00

RUA CEL. AMÉRICO - BARREIROS Casa de madeira com sala, dois quartos, banheiro, copa-cozinha e porão. Terreno de 300,00m². Preço: Cr\$ 40.000,00

RUA OLAVO BILAC - ESTREITO, BOA CASA MISTA, TENDO ÁREA DE 124,80m², CONTENDO 3 QUARTOS, SALA, COZINHA, BANHEIRO, GARAGEM. NA PARTE DE TRAZ MAIS UM QUARTO, SALA E BANHEIRO. Cr\$ 75.000,00. PODENDO SER FINANCIADA.

EDIFÍCIO "KOKEIROS" - COQUEIROS - LINDO APARTAMENTO COM ÁREA DE 120,35m², CONTENDO 2 QUARTOS, 1 BANHEIRO, COZINHA, LIVING, GARAGEM E DEPENDÊNCIA COMPLETA DE EMPREGADA.

Rua Luiz D'Acâmpora - Estreito - Casa de alvenaria, com 93,00m², situada em terreno de 540,00m², com as seguintes dependências: 4 quartos, banheiro e cozinha com azulejos em alto relevo até o teto, sala de estar e sala de jantar. Ótimo preço.

Rua Marcelino Simas - Estreito - Boa casa de alvenaria com linda vista panorâmica, tendo três dormitórios, copa, cozinha, amplo living, banheiro com azulejos colocados até o teto, depósito e garagem. Pode ser financiada.

Rua Arcipreste Paiva, 11

VENDE-SE TERRENOS

RUA SÃO VICENTE DE PAULA - AGRONÔMICA Terreno plano, no início da rua, tendo área de 108,00m². Preço: Cr\$ 32.000,00 inclusive planta para um prédio já aprovada pela Prefeitura.

RUA DIB CHEREM ESQUINA COM RUA CÂNDIDO RAMOS, EM CAPOEIRAS - LINDO TERRENO PLANO, TENDO 18,00m. DE FRENTE POR 139,00m. DE FUNDOS. - Cr\$ 150.000,00

RUA "FRANZONI" - AGRONÔMICA - LINDO TERRENO MEDINDO 14,00 METROS DE FRENTE POR 30,00 METROS DE FUNDOS. PREÇO: - Cr\$ 30.000,00

Praia dos Ingleses - Lindo terreno com frente para o mar, tendo área de 2.160,00m². Cr\$ 45.000,00.

Rua Max Schramm - Estreito - Lindo terreno de esquina, tendo frente para a Rua Max Schramm, com área de 560,00 m². Ótimo ponto comercial. Bom preço. Negócio urgente.

PROCURA-SE CASAS

Na Ilha - Nas mediações da Avenida Mauro Ramos, Hercílio Luz, ruas Bocaíuva, Almirante Lamego, Duarte Schutel e adjacências.
Com 3 quartos, dependência empregada e garagem, até Cr\$ 200.000,00
Com 2 quartos, dep. empregada e garagem até Cr\$ 150.000,00
Com 2 quartos, dep. empregada até Cr\$ 100.000,00

Nos Bairros - Agronômica, Trindade e S. dos Limões.
Com 2 e 3 quartos, dep. empregada e de preferência com garagem.

No centro, nos Bairros de Trindade, Agronômica, mediações da Av. Mauro Ramos, com 2 e 3 quartos, de preferência c/ garagem.

BAIROS COQUEIROS E TRINDADE: Casas de alvenaria com 3 e 4 quartos, com garagem.
Apartamentos com 2,3 e 4 quartos, com garagem.
Terrenos tendo no mínimo 12 metros de frente.

Rua Arcipreste Paiva, 11

OFERTA ESPECIAL

LINDO TERRENO À RUA ANTENOR MORAES, BOM ABRIGO, para construção de fina residência. Ótimo preço.

PLANTÃO PERMANENTE
DE 2a. A SÁBADO, DAS 8:00 ÀS 22:00 HORAS.

Rua Arcipreste Paiva, 11



Marfiso Automóveis
 RUA: GAL. GASPAR DUTRA - ESQ. AFONSO PENA fone 6597
ESTREITO - FPOLIS.
 VOLKSWAGEN 1500 AZUL NÁPOLI OK
 VOLKSWAGEN 1500 BEGE ALABASTRO OK
 VOLKSWAGEN 1300 VERMELHO RUBI OK
 VOLKSWAGEN 1500 BRANCO LOTUS 1974
 VOLKSWAGEN 1500 AZUL NIAGARA 1973
 VOLKSWAGEN 1500 AMARELO SAFARI 1973
 VOLKSWAGEN 1500 AZUL PAVÃO 1972
 CHEVETTE BRANCO EVEREST OK
 CHEVETTE MARRON CAJÚ 1974
 OPALA CUPÉ VERMELHO FÓRMULA 1974
 OPALA CUPÉ VIOLETA METÁLICO 1973
 CORCEL STD BRANCO METALICA 1972
 Veículos OK e usados de qualquer marca da linha Nacional.



FUSCÃO	Branco Lotus	1973
FUSCÃO - Verde Hippie		1972
FUSCÃO - Branco Lotus		1972
FUSCÃO - Vermelho Montana		1972
1300 - Amarelo Colonial		1969
1300 - Bege Claro		1973
S P 2 - Amarelo Safari		1972
VARIANT - Verde		1969
KOMBI - Branco Lotus		1973
CORCEL STD - Preto Bali		1973
CORCEL 4 P. - Branco		1974
CHEVETTE - Rosa Pantera		1972
OPALA C. - Verde Metálico		1972
DODGE DART RT - Preto e Branco		1973

POSSUIMOS VEÍCULOS VOLKSWAGEN OK VEÍCULOS USADOS DE QUALQUER MARCA. R. GASPAR DUTRA - 90 ESTREITO FONES - 6312 - 6628 - 6632 Florianópolis.

CARIONI COM. AUTOMÓVEIS LTDA.
 Av. Rio Branco, 53 - Fone 3966

CORCEL CUPÉ	1972
Volks Sedan 1300	1968
Kombi Luxo	1970
Variant Branca	1972
Fuscão 1500	1973

CARIONI - Tradição e conceito no ramo de automóveis.



O mais antigo revendedor autorizado Volkswagen de Florianópolis, lhe dá a certeza da melhor compra e a tranquilidade da melhor assistência técnica. Telefones: 2250, 6244 - 6381 - 6585.

C. RAMOS S.A. ENTENDE DE VOLKSWAGEN

VEÍCULOS USADOS		
TIPO:	COR:	ANO:
1300 - Amarelo Texas	1973
1300 - Azul Diamante	1970
1300 - Vermelho	1968
1500 - Branco Lotus	1973
1500 - Azul Pavão	1970
Brasilã - Azul Caicara	1974
TL 4 portas - Vermelho Montana	1973
1600 4 portas - Azul Diamante	1970

Dispomos de motores 1300, 1500 e 1600 novos ou reconicionados à base de troca

GATÃO AUTOMOVEIS
 Francisco Tolentino, 13 - Fone 2980

1500 BRANCO LOTUS	OK
1500 BEGE ALABASTRO	OK
1500 VERDE GUARUJÁ	1971
OPALA AZUL	1971
TL OCRE MARAJÓ	1973

COMPRAMOS SEU CARRO À VISTA



R. Sandania Marinho Esq. de João Pinto FONES: 4673 - 2952

OPALA VÁRIAS CORES	1974
CHEVETTE VÁRIAS CORES	1974
DODGE 1.800 VÁRIAS CORES	1975
DODGE 1.800 VÁRIAS CORES	1974
CORCEL GT	1973
CORCEL	1972
DODGE CHARGER RT	1971
DODGE DART	1971
VOLKS	1971
OPALA	1970

LANCHA FIBRA DE VIDRO VÁRIOS MODELOS
 NÃO FECHAMOS PARA ALMOÇO
 COMÉRCIO DE AUTOMÓVEIS, BARCOS
 Financiamentos até 36 meses

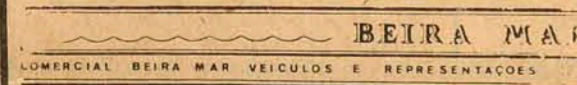

Av. Rubens de Arruda Ramos (Beira Mar Norte), 210 Fone - 4377

MAVERICK BRANCO SUPER EQUIPADO	1974
OPALA AMARELO CUPÉ ESPECIAL	1973
OPALA VERMELHO 4 PORTAS	1970
VOLKS 1500 AZUL PAVÃO	1972
VOLKS 1500 AZUL NAPOLI	1971
VOLKS 1300 BEGE CLARO	1971
VOLKS 1300 BEGE	1969
VOLKS 1300 VERMELHO	1968
VOLKS 1200 AZUL	1966

ATENDEMOS ININTERRUPTAMENTE DAS 8,00 ÀS 19,00 HORAS.

MÉDICOS
Dr. JORGE LUIZ JORGE
 GASTROENTEROLOGIA
 Curso de especialização na Santa Casa de Misericórdia do Rio de Janeiro - GB.
Dr. LUIZ LUPI
 PSIQUIATRIA
 Curso de especialização na ABMM - Rio de Janeiro - GB.
 Consultório: Rua Deodoro no. 22 - sala 33 - diariamente das 14 às 19 horas.

Dra. MOEMA DESJARDINS
 Ginecologista e Obstetra
 Consultas das 15 às 19 horas, no Edifício CEISA, rua Jerônimo Coelho, 14, esquina Felipe Schmidt, 8o. andar, Conjuntos 801 e 802 - fone 3683 - Florianópolis

MEDICOS
Dr. FELIPE FELICIO
 PROCTOLOGIA
 Estágio de 3 anos no Hospital de Ipanema da Guanabara
Dr. OTHMAR BAUER
 PNEUMOLOGIA
 Consultório: Rua Felipe Schmidt, 27 Ed. Dias Velho - 7o. andar - sala 714. Hora marcada no local das 14,30 às 18,30 horas.

DERMATOLOGISTA
 Dra. Maria Carmem de S. Santos Berber
 Doenças na pele, couro cabeludo e unhas
 Limpeza de pele, depilação
 Consultas no período da tarde
 Consultório: Rua Deodoro, 15 - s/202 - Fone 4138 - Florianópolis.

Dr. RAUL CHEREM FILHO
 CLINICA DE DOENÇAS REUMATICAS
 FISIOTERAPIA ESPECIALIZADA E REABILITAÇÃO
 Atende pelo Ipecs, Medsam e Sasse.
 R. Arcipreste Paiva, Ed. Praça XV, conj. 305 e 306.
 Horário das 8 às 20 horas
 Marcar consulta no local ou pelo fone 4439

SAVAS APÓSTOLO PÍTSICA
 GINECOLOGIA E OBSTETRICIA
 Assistente da Faculdade de Medicina da Universidade de Paris
 Professor da Faculdade de Medicina da UFSC
 Horário: 14 às 19hs. diariamente - Edifício CEISA - Conj. 401 - R. Jerônimo Coelho (esq. Felipe Schmidt) - Tel.: 2211 (Res.)

PSICÓLOGA
Dra. Vera Lucia Rocha
 Cons.: Rua Deodoro, 15 - s/202
 Tel: 4138 - Florianópolis

CONSTRUTORA JOWI
 AV. IVO SILVEIRA, 4.501 - FONE: 64-53
 CONSTRÓI SUA CASA FINANCIADA EM ATÉ 240 MESES.
 COMPRA OU VENDE SEU IMÓVEL
 Creci-17

ENGENHEIRO CIVIL
 INDÚSTRIAS VILLARES S/A
 Divisão Elevadores
 Rua Tenente Silveira, 90
 NECESSITA
 para admissão imediata: ENGENHEIRO CIVIL, podendo ser recém-formado ou em fase de graduação, para exercer funções de vendas e administrativas. Os interessados deverão se dirigir ao endereço acima, munidos de documentos.

EXTINTORES CONTRA INCÊNDIO
 Venda Recarga
 Suas Peças
 Rua Dr. Fulvio Aducci, 978 - Fone 6226

CERTIFICADO EXTRAVIADO
 Foi extraviado o certificado de propriedade de um veículo Jeep, Cor Cinza, 90 HP, pertencente ao Pe. Antonio Sabino. Tubarão, 12 de novembro de 1974.

BELISSIMA CHACARA
 No município de Balneário Camboriú, próximo ao Hotel Plaza Itapema, com 150.000 metros quadrados, próximo da praia. Tendo boa casa, com água encanada, luz e força, árvores frutíferas, plantações, barracões para criação de frango, estábulo de vacas. Ótima pastagem. Preço Cr\$ 450.000,00. Metade de entrada e saldo facilitado.
 Tratar fone 4128.

VENDE-SE
 Máquina de Escrever, Olivetti Stúdio, último modelo, em estado de nova, de pouco uso, com estojo. Tratar rua Hermann Blumenau, 38.

TELEFONE
 Transfere-se um telefone comercial no centro. Tratar na Rua Duarte Schutel, 61.

ALUGA-SE
 Excelente Apartamento no Edf. Vila Rica - Av. Trompowsky. Tratar na Rua Presidente Coutinho, 81 ou pelo fone 2092.

Vende-se
 Um terreno com 14x28mts e uma casa de alvenaria próprio para construção de prédio (Perto da Cobal) - Rua Liberato Bittencourt - Tratar fone: 6674.

VENDE-SE
 CRECI-31 - Fones 25-48 e 20-82
 Rua Marechal Guilherme, no. 5 (horário comercial)

Centro - Casa de alvenaria com terreno. Zona comercial com duas frentes. Preço Cr\$ 150.000,00.
 Estreito - área privilegiada com duas frentes, e 980 m2. Preço Cr\$ 150.000,00.
 Coqueiros - Apartamento OK com garagem. Área total: 100 m2. Entrada 15.000 - saldo financiado.
 Cachoeira do Bom Jesus - 3 lotes perto do mar. Área, 687,40 m2 - Preço Cr\$ 20.000,00. Área 506,06 m2 - preço 18.000,00, Área 628,90 m2 - preço Cr\$ 30.000,00.
 Jurerê - Lote com área de 450 m2 - Preço 25.000,00.
 Barbada - CANASVIEIRAS: A 50 mts. do mar, área 927,00 m2.
 Coqueiros - Praia da Palmeiras, Casa mista, frente p/mar c/70m2. Terreno 10x33 - Preço 55.000,00.
 Coqueiros - Praia da Saudade, Área 420 m2 parte construída, c/frente para o mar.
 Loja Centro - para qualquer tipo de negócio, Ed. Dias Velho, área 68,42 m2.
 Praia do Meio Coqueiros - Casa recém construída, c/90 m2.
 Capoeiras - Rua Joaquim Carneiro, Casa de Alvenaria, área construída 211m2 Preço 280.000,00.

VENDE-SE
BARBADA - Casa de alvenaria à Rua Aracy Vaz Callado - Estreito - 3 qrts. - sala - copa - cozinha - área de serv. qrto. banho e garagem - transfere financiamento. Preço Cr\$ 125.000,00
 Tratar: Construtora e Imobiliária Bercaton Ltda. Rua Coronel Pedro Demoro, 1791 - fone: 6674.

VENDE-SE
 Vende-se urgente Volkswagen 71. Contato na Rua Alvaro Ramos, 15 - Trindade.

ALUGAM-SE
 Duas salas no 2o. andar do Edifício Dias Velho. Fone - 6674

Bio Cosmética NATURA
 Precisamos revendedores - representantes para esta cidade e para o Estado de S.C. Tratar: Com MARTHA BRODT no Hotel Querência, dias 17 e 18, domingo e segunda-feira.

- DESPACHANTE SONAGLIO HERMINIO SONAGLIO & CIA. LTDA
 R. CEL. PEDRO DEMORO, 2157 - ESTREITO
 AO LADO DO DETRAN
 encaminhamos carteira de motorista, identidade, passaporte, regs. no DNER, imposto sindical, atestados, certidões, fotocópias, fotografias, seguros total, incêndio, obrigatório, plastificações, instruções, emplacamentos, etc.
 RAPIDEZ E EFICIÊNCIA

PRAÇA GETULIO VARGAS VENDE-SE
 Vendo um prédio situado à Praça Getúlio Vargas no. 12 e seu respectivo terreno com área de 1.775m2 - com 17,50 de frente - de um lado mede 102m de fundos e outro lado 98m sendo que a linha de fundos mede 18m. Tratar no local ou a rua Santos Saraiva 881. NESTA.

A VENDEDORA DE APARTAMENTOS EM FLORIANÓPOLIS
 - Apto Edifício ARTHUR c/1 quarto, sala, cozinha e WC, temos também uma kitinete. Preço Bom.
 - Apto Edif. DANIELA c/240m2. Centro.
 - AVENIDA BEIRA-MAR NORTE - Largo São Sebastião
 - Colégio Menino Jesus: apartamentos c/3 quartos, dep. completa de empregada, lavabo, WC social, coz.-copa, área de serviço, s/jantar e estar, garagem.
 - Apto próx. ASSEMBLÉIA LEGISLATIVA.
 - Casa de alvenaria - Capoeiras - 20 mil entrada e mensal 1.050,00 inicial.
 - Casa na Lagoa da Conceição com 182,25m2.
 - COQUEIROS - Itaguçu. Resid. de fino acabamento, região selecionada, construção de gabarito. Comprove.
 - NEGÓCIO URGENTE: resid. de 400ml por 350, no Estreito, c/4 quartos, (1 c/WC privativo), WC social, copa-cozinha (20,25m2) sala 12,25m2, living 27,40m2, bar, garagem, área e terreno c/360,00m2.
 - AGRONÔMICA - 2 finas residências, sendo 1 c/piscina. Mais detalhes em n/escritório.
 ASSUMIMOS A SUA PREOCUPAÇÃO DE: COMPRAR, VENDER ou ALUGAR SEU IMÓVEL.

Predibens Imobiliária Ltda.
 Rua dos Ilhéus - Ed. Aplub - s/85
 Fones 4141, 3950 e 2481
 Florianópolis

ALUGAM-SE APARTAMENTOS
 1. ED. DIAS VELHO - Rua Felipe Schmidt - Apto. 1301 três quartos, sala cozinha, banh., área serv.
 2. ED. DANIELA - Rua A. Garibaldi - Apto. 705, dois qts., sala, coz., banh. dep. empr., área serv.
 3. ED. AQUARIUS - Av. Rubens A. Ramos - Apto. 202, três qts., living, sala, dois banh., dep. empr., área serv., garagem.
 4. ED. SANTA CATARINA - Rua Felipe Schmidt - Apto. 23, três qts., sala, copa-coz., banh., dep. empr., área serv., garagem.
 5. ED. SANTA CATARINA - Rua Felipe Schmidt - Apto. 94, dois qts., sala, coz., banh., dep. empr., área serv., garagem.
 6. ED. Da MARTHA - Rua Esteves Jr., esqu. A. Mesquita - Apto. 402-A, três qts. (um c/arm. emb.), living, banh., coz., dep. empr., garagem.
 7. ED. NORMANDIE - COQUEIROS - Rua Des. Pedro Silva - Apto. 15, mobiliado quarto, sala, coz., banh., área serv.
 8. ED. EDUARDO - R. Visc. O. Preto - Apto. 105, dois qts., duas salas, coz., banh., área serv.
 9. SOLAR Da CONCEIÇÃO - Rua Pres. Coutinho - Apto. 302, três qts., living, coz., banh., dep. empr., área serv.
 10. ED. ITAJUBÁ - COQUEIROS - Rua Des. Pedro Silva - Apto. 202, dois qts., sala, coz., banh., área serv.
 11. RUA SILVA JARDIM, 77 - Apto. 1o. andar, quatro qts., sala, copa-coz., banh., dep. empr., área serv.

CASAS
 1. AV. RIO BRANCO, 142 - quatro qts., sala, coz., banh., dep. empr., garagem.
 2. AV. HERCÍLIO LUZ, 78 - três qts., sala, coz., banh., área serv., garagem.
 3. RUA MIN. RIBEIRO DA COSTA, 686 - BARREIROS - quatro qts., living, sala, copa-coz., banh., dep. empr., garagem (C/TELEFONE).
 4. RUA ANDRÉ WENDHAUSEN, 125 - COQUEIROS - três qts., sala, coz., banh., garagem, quintal.
 5. RUA JOSÉ V. PEREIRA, 131 - COQUEIROS - dois qts., sala, coz., banh., área serv.
 6. RUA DES. PEDRO SILVA, 726 - COQUEIROS - living, sala, três qts., coz., banh., dep. empr., garagem, quintal.
 7. RUA CEL. PEDRO DEMORO, 1612 - ESTREITO - três qts., duas salas, coz., banh., garagem.

SALAS E CONJUNTOS.
 1. ED. UNIBANCOS - Rua Trajano, 16 - Salas 503 e 504, 40 m2 cada, c/inst. sanit. compl. (independentes).
 2. ED. FLORÊNCIO COSTA - Rua Felip Schmidt 58 - Conj. 607, 40 m2, inst. sanit.
 3. ED. FLORÊNCIO COSTA - Rua Felip Schmidt, 58 - Conj. 201 - 70m2, inst. sanit.
 4. RUA FELIPE SCHMIDT, 39 - A. - 1o. andar; conj. c/seis salas, inst. sanit. compl.
 5. RUA ANTÔNIO LUZ, 185, 1o. andar - conj. c/cinco salas, inst. sanit. compl.
 6. ED. "ACM" - Rua Jerônimo Coelho, 359 - Conj. 22, três salas, duas inst. sanit.

LOJAS
 1. GALERIA JACQUELINE - Rua Felipe Schmidt, lojas 3 e 6, c/inst. sanit.
 2. RUA CEL. PEDRO DEMORO, 1416 - ESTREITO - casa própria p/comércio.
 3. RUA JERÔNIMO COELHO, 38 - casa p/ramo comercial, em pleno centro.
 TRATAR À RUA FELIPE SCHMIDT, 42-A, 1o. ANDAR, FONE 4056

VENDEDOR AUTONOMO
 PRECISA-SE COM BONS CONHECIMENTOS DA PRAÇA E JUNTO A REPARTIÇÕES EM FLORIANÓPOLIS. MERCADORIA DE ÓTIMA COLOCAÇÃO COM CLIENTELA FORMADA. PREFERÊNCIA COM CONDUÇÃO. CORRESPONDÊNCIA PARA CAIXA POSTAL 1275 - BLUMENAU (SC).

ALUGA-SE SOBRADO
 Aluga-se sobrado no centro com 300m2. Sendo o térreo com 150m2. Dá-se preferência para repartições. Tratar à rua Cons. Mafra, 39 - com João de Maia.

imóveis

APARTAMENTOS
 1-) No Edf. Jorge Daux - com 3 quartos c/armários, 2 banheiros, lavabo social, living c/forração extra nylon e papel de parede importado, sala, cozinha c/armários, dependência de empregada, área de serviço, 2 garagens - Cr\$ 350.000,00
 2-) No solar Alves de Brito - com 3 quartos, living, banheiro social, cozinha, dependência completa para empregada, área de serviço e garagem - Cr\$ 230.000,00
 3-) No Edf. Daniela - com 3 quartos, sala, copa cozinha, banheiro social, dependência completa para empregada, área de serviço e garagem. - Cr\$ 220.000,00
 4-) No Edf. Portinari, com 2 quartos, living, garagem, cozinha, banheiro social, e dependência completa de empregada. - Entrega em 12 meses. Cr\$ 200.000,00.
 5-) No Edf. A. Coelho - com 2 quartos, sala, copa cozinha, banheiro, dependência completa de empregada e área de serviço. Cr\$ 170.000,00
 6-) No Edf. Brigadeiro Fagundes - com 3 quartos c/armários, ampla sala, banheiro social, copa cozinha c/armários e balcão, dependência completa de empregada, área de serviço. Cr\$ 160.000,00.
 Temos casas, terrenos, prédios e sítios, consulte...

fone 3537
 edifício dias velho sala 16 e 17

Imobiliária Itapoã Ltda.

COMPRA, VENDA, CORRETAGEM E ADMINISTRAÇÃO DE IMÓVEIS
ENDEREÇO — Rua 7 de setembro No. 15 — 1o. Andar — Fone 4170 — Florianópolis — Santa Catarina
Sindicallizado CRECI, 22

ABERTO AOS SÁBADOS E DOMINGOS ATÉ ÀS 18H

CENTRO

ALUGA—SE uma ótima casa na rua Presidente Coutinho, com as seguintes características: 1o. pavimento: Hall de escada, 3 quartos, 2 banheiros. Pavimento térreo: 1 sala de jantar, copa-cozinha, quintal, abrigo para carro. Aluguel Cr\$ 2.000,00. Chaves à rua Padre Miguelinho no. 33 fone 3390.

CENTRO

APARTAMENTOS

CENTRO VENDE—SE 1 apartamento com 165 m² de área privativa, possuindo: sala living, sala de jantar, biblioteca, 1 suite, 2 quartos, 1 banheiro social, copa-cozinha, quarto e WC de empregada, área de serviço. PREÇO: 370.000,00 à vista ou a combinar. Ref. 124.

VENDE—SE 2 (dois) conjuntos adaptados em apartamento. Conjunto menor c/ 46 m² por 70.000,00, conjunto maior c/ 60 m² pelo preço de Cr\$ 95.000,00, podendo readaptá-los para escritório, possuindo paredes móveis. PREÇO: 165.000,00 à vista ou a combinar. Ref. 135.

VENDE—SE 1 apartamento no EDIFÍCIO SOLIMAR, constando de: Hall de entrada, sala living, 1 suite, 2 quartos, copa-cozinha, quarto e WC de empregada, área de serviço, porteiro eletrônico. PREÇO: 250.000,00 à vista ou a combinar. Ref. 143.

VENDE—SE 1 apartamento com living, 2 quartos, banheiro social, cozinha, quarto e WC de empregada. PREÇO: 125.000,00 à vista ou a combinar. Ref. 144.

VENDE—SE 1 apartamento, com as seguintes características: Hall de entrada, sala de estar e jantar conjugadas, 3 quartos, 1 banheiro social, 1 cozinha, quarto e WC de empregada, área de serviço e garagem. PREÇO: 310.000,00 à vista ou a combinar. Ref. 153.

VENDE—SE um apartamento no EDIFÍCIO RENOIR, constando de: Hall de entrada, living, sala de jantar, 1 suite, 2 dormitórios, lavabo, 1 banheiro social, copa-cozinha, quarto e WC de empregada, área de serviço e garagem individual. Possui ainda: ar condicionado, fone individual e interfone, exaustor Nautilus, filtro d'água, gás centralizado, porteiro eletrônico, dormitórios c/armários embutidos. PREÇO: 370.000,00. Transfere-se financiamento. Ref. 165.

VENDE—SE 1 apartamento no EDIFÍCIO BRUSQUE, (próximo Faculdade de Medicina), contendo: Sala, 2 quartos, 1 banheiro social e cozinha. PREÇO: 60.000,00. Transfere-se financiamento no Banestado. Ref. 166.

TERRENOS

VENDE—SE 1 ótimo terreno, situado à rua Fernando Machado, c/359,50m², pelo PREÇO de: 250.000,00 à vista ou a combinar. Ref. 201.

VENDE—SE 1 ótimo lote, possuindo uma casa bem antiga, medindo 12,50 x 33,00 na Avenida Hercílio Luz. PREÇO: 400.000,00 à vista ou a combinar. Ref. 145.

VENDE—SE um terreno medindo 18,50x35,00 + 33,00 x 21,00, totalizando 672,50m². PREÇO: Cr\$ 750.000,00 sendo, Cr\$ 450.000,00 à vista e o saldo a combinar. Ref. 171.

VENDE—SE um terreno, na AV. Rio Branco c/casa bem antiga, medindo 10,00 x 30,00, perfazendo um total de 330m². PREÇO: Cr\$ 280.000,00 à vista. Ref. 174.

ESTREITO

CASAS

VENDE—SE 1 ótima casa no Estreito, com as seguintes especificações: Hall de entrada, sala living, sala de jantar, quarto de casal, 3 quartos de solteiro, 1 banheiro social, 1 cozinha, quarto e WC de empregada, área de serviço e 1 garagem. PREÇO: 265.000,00 à vista ou a combinar. Ref. 114.

VENDE—SE uma casa no Estreito, medindo: 960m² de terreno e 300m² de área construída, possuindo: Sala living, sala de estar e de jantar, escritório, quarto de casal, 2 quartos de solteiro, 2 banheiros sociais, copa, cozinha, dispensa, área de serviço, quarto e WC de empregada e 1 churrasqueira. PREÇO: 400.000,00. Condições a combinar. Ref. 160.

VENDE—SE uma casa na Av. Atlântica, Estreito, medindo 450m² de terreno contendo: Hall de entrada, living, sala de jantar, 1 suite, 2 quartos, 1 banheiro social, cozinha c/água quente e fria, quarto e WC de empregada, área de serviço, lavanderia e garagem p/2 carros. Contém ainda: ar condicionado, som embutido, entrada p/telefone, armários embutidos, lavabo e banheiro c/azulejos decorados até o teto. PREÇO: 370.000,00 à vista ou a combinar. Ref. 163.

VENDE—SE uma residência no Estreito, com 471,60m² de terreno e 109m² de área construída, possuindo: Hall de entrada, 1 living, 3 quartos, 1 banheiro social, 1 copa, 1 cozinha e área de serviço. PREÇO: Cr\$ 130.000,00. Condições de pagamento: 30% de entrada e o restante a combinar. Ref.: 180

TERRENOS

VENDE—SE 1 ótimo terreno, medindo 10,00 x 35,00, com área de 350 m². PREÇO: 63.000,00 à vista ou a combinar. Ref. 139.

VENDE—SE 1 terreno centralizado no Estreito, c/ 13,00 x 36,00, totalizando 471 m². PREÇO: 30.000,00 sendo Cr\$ 15.000,00 no ato e 10 x 1.500,00. Ref. 140.

VENDE—SE um terreno no Jardim Atlântico, Estreito, medindo 10,00 X 27,00, totalizando 270 m². PREÇO: Cr\$ 20.000,00, nas seguintes condições: 50% à vista e 50% a combinar. Ref.: 178.

COQUEIROS

APARTAMENTOS

VENDE—SE 1 apartamento na "Praia do Meio", possuindo 1 sala de jantar grande, 2 quartos, 1 banheiro social, copa-cozinha, quarto e WC de empregada c/ 2 armários embutidos, área de serviço, área p/ garagem. PREÇO: 90.000,00 à vista ou a combinar. Ref. 137.

CASAS

VENDE—SE em Coqueiros, próxima ao Praia Clube, uma belíssima residência, com 160 m² de área construída. Suas características são: Sala de estar, e sala de jantar, 3 quartos, 1 banheiro social, cozinha, quarto e WC de empregada, lavanderia, Salas e quartos são acarpeterados. Possui garagem para 1 carro, dependência e terreno grande nos fundos. PREÇO: 310.000,00 à vista ou a combinar. Ref. 142.

VENDE—SE uma fina residência em Itaguaçu, Coqueiros a 200 m d praia, c/ 300 m² de área construída e 414,40 m² de terreno. Possui: living, 1 sala de jantar, 1 suite, 3 quartos, 1 banheiro social, copa-cozinha, quarto e WC de empregada, área de serviço, lavanderia, 1 churrasqueira. PREÇO: 500.000,00, à vista ou a combinar. Ref. 137.

VENDE—SE uma excelente residência em Bom Abrigo, Coqueiros, com 330 m² de área de terreno e, 210 m² de área construída. Possui living, sala de jantar, 1 suite, 2 quartos, 1 banheiro social, copa-cozinha, quarto e WC de empregada, 1 churrasqueira, 1 depósito, garagem p/2 carros. O acabamento dessa residência é em gesso c/forração na suite, toda acortinada. PREÇO: 410.000,00, à vista ou a combinar. Ref. 122.

VENDE—SE em Coqueiros, uma excelente residência com 2 pavimentos, tendo o 1o. pavimento Hall de entrada, living, sala de estar, banheiro, cozinha, área de serviço. 2o. sala de estar, 1 suite, 4 quartos, 1 banheiro social. Possui ainda 1 garagem e nos fundos do terreno, 1 pequeno apartamento com 2 quartos, cozinha, banheiro, dispensa. PREÇO: 370.000,00, à vista ou a combinar. Ref. 151.

VENDE—SE uma ótima residência em Coqueiros, com 420 m² de terreno e 225 m² de área construída, possuindo amplo jardim hall de entrada, sala living ampla e confortável, escritório com armário embutido, hall de distribuição, 1 suite, 2

CAMBORIÚ

VENDE—SE no Balneário de Camboriú, uma residência medindo 225,50m² de terreno e 112,50m² de área construída, possuindo 2 pavimentos. 1o. pavimento: Hall de escada, hall de distribuição, 3 dormitórios (c/possibilidades de fazer mais 2), 2 terraços e banheiro social. Pavimento térreo: Hall de entrada, sala living, copa-cozinha, 1 quarto e despensa. Contém ainda: lavanderia, churrasqueira, quarto de despejo e cisterna. PREÇO: Cr\$ 200.000,00 nas seguintes condições: 10% no sinal, 35% compromisso nas chaves e saldo a combinar. Ref. 161.

quartos, banheiro social, sala copa com divisão de duraplac exportação, ampla cozinha, sala de almoço, e consta ainda nos fundos, 2 quartos de despejo, adega. Garagem p/ 2 carros e 1 churrasqueira. Terraço c/ belíssima vista p/ a Baía Sul. PREÇO: 450.000,00, à vista ou a combinar. Ref. 154.

TERRENOS

VENDEMOS um terreno medindo 13,00 x 40,00, em Coqueiros, próximo a uma das melhores praias, rua excepcional. PREÇO: 85.000,00 à vista ou a combinar. Ref. 112.

VENDE—SE um terreno na Avenida Ivo Silveira, medindo 52,00 x 198,00m², perfazendo uma área total de 10.259m². Condições a combinar.

VENDEMOS 3 lotes de 12,00 x 30,00 cada, em Coqueiros, em rua de pouco movimento, a 200 m do ponto de ônibus, próximo a supermercados, farmácia, panificadora e açougue. PREÇO: 100.000,00 cada terreno, condições de pagamento a combinar. Ref. 113, 114, 115.

VENDE—SE 1 terreno em Coqueiros, medindo: 12,50 x 30,00 mts. perfazendo um total de 375m². PREÇO: 60.000,00. Condições a estudar. Ref. 164.

VENDE—SE 1 terreno, medindo 12,00 x 23,50, totalizando 282m². Localização ótima. PREÇO: - Cr\$ 75.000,00 à vista - Ref.: 179.

ATENÇÃO: Temos ótimos terrenos no aplusível loteamento Stodieck

BARREIROS

CASAS

VENDE—SE uma linda casa de madeira e avenária, situada em Barreiros defronte ao Colégio, possuindo 360m² de terreno e 78m² de área construída. Dependências: Hall de entrada, living, sala de jantar, 3 quartos, banheiro, cozinha e garagem. Nos fundos possui outra casa com: sala, 2 quartos, banheiro e cozinha. Excelente vista panorâmica. PREÇO: 80.000,00 à vista ou a combinar. Ref. 141.

VENDE—SE uma casa mista com 76m² área construída, possuindo: Sala, 3 quartos, 1 banheiro social, cozinha, despensa, área de serviço e garagem, num terreno de 10,00 x 21,00, totalizando 210m², totalmente murado. Preço: Cr\$ 70.000,00 à vista, ou condições a estudar. Ref. 169.

TERRENOS

VENDE—SE um ótimo terreno em Barreiros medindo, 12,00x30,00, no Jardim Atlântico, à rua Elesbão Pinto da Luz, próximo à antiga fábrica de calçados. PREÇO: 95.000,00 à vista ou a combinar. Ref. 132.

VENDE—SE 1 ótimo terreno em (SERRARIA) Barreiros, com área de 1.957,20 m². PREÇO: 45.000,00 à vista ou a combinar. Ref. 200.

AGRÔNOMICA

TERRENOS

VENDE—SE um terreno medindo 10,00 x 35,00, totalizando 350m². PREÇO: Cr\$ 30.000,00 à vista ou a combinar. Ref. 173.

VENDE—SE 1 terreno na Agrônômica, ao lado do loteamento Stodieck, com casa de madeira. PREÇO: 85.000,00. à vista ou a combinar. Ref. 131.

TRINDADE

CASAS

VENDEMOS uma fina residência na Trindade, toda em massa corrida. Suas características são: hall de entrada, sala living, sala de jantar, quarto de casal com banheiro privativo, 2 quartos de solteiro, cozinha, quarto e WC de empregada, dispensa e garagem. PREÇO: 255.000,00 à vista ou a combinar. Ref. 116. (entregue em 90 dias).

VENDE—SE uma fina residência no Jardim Sul Brasil c/ 2 pavimentos sendo que: no 1o. pavimento consta: hall de entrada, living, sala de jantar, lavabo, cozinha c/ azulejo até o teto, quarto e WC de empregada e garagem. 2o. pavimento: 5 quartos, 2 banheiros c/ azulejos até o teto, área de serviço. PREÇO: 500.000,00 à vista ou a combinar. Ref. 148.

VENDE—SE uma residência na Trindade, com as seguintes acomodações: Hall de entrada; living e sala de jantar, ambas em parquet e massa corrida; corredor; 1 suite e 2 quartos, em parquet; 1 banheiro social em mármore e azulejo decorado; cozinha americana com piso em mármore; quarto e WC de empregada; área de serviço em piso vitrificado e garagem p/2 carros em lajota preta. PREÇO: Cr\$ 450.000,00. Financiamento de Cr\$ 120.000,00 no Banco da Província, e o restante à vista ou a combinar. Ref. 170.

TERRENOS

VENDEMOS 1 terreno medindo 35,70 x 500,00, perfazendo 17.850 m², próximo à Universidade Federal de Santa Catarina - local encantador. PREÇO: 300.000,00, à vista ou a combinar. Ref. 104.

VENDE—SE 2 excepcionais lotes, medindo 12,00 x 30,00 na Trindade, em rua calçada, com residências de gabarito, próximo a grupo escolar, farmácia e empório. PREÇO: 60.000,00 cada lote, à vista ou a combinar. Ref. 117 e 116.

VENDE—SE 1 terreno, situado à rua Virgílio Vargas, medindo 31,00x30,00 metros. PREÇO: 18.000,00 à vista. Ref. 158.

TERRENOS EM PRAIAS

SAMBAQUI — 1 terreno de 38,00 x 180,00 metros, área de 6.840 m² na praia de Sambaqui; cercado com muro pré-fabricado. PREÇO: 250.000,00, à vista ou a combinar. Ref. 101.

CANASVIEIRAS
VENDE—SE 1 lote em Canasvieiras de 15,00 x 30,00 a 100 metros da praia. PREÇO: 45.000,00 à vista ou a combinar. Ref. 102.

VENDE—SE 1 lote em Canasvieiras, c/ área de 12,00 x 25,00, perfazendo o total de 300 m². Rua: ótima. PREÇO: 45.000,00, à vista ou a combinar. Ref. 103.

PRAIA DA ARMAÇÃO:
VENDE—SE 1 terreno na Praia da Armação do Pântano do Sul, medindo 45,00 x 270,00, totalizando 1.115,00m². PREÇO: 100.000,00, à vista ou a combinar. Ref. 147.

VENDE—SE 1 terreno na Praia da Armação, perto da Estrada Geral, c/ 16,00 x 23,00, totalizando 368 m². PREÇO: 12.000,00 à vista ou a combinar. Ref. 134.

PRAIA DE JURERÉ
VENDE—SE 1 terreno medindo 15,00 x 30,00, totalizando 450m², lote no. 4. PREÇO: 20.000,00 à vista ou a combinar. Ref. 130.

PRAIA DE SÃO MIGUEL
VENDE—SE na Praia de São Miguel, uma ótima residência c/2 pavimentos: 1o. pavimento: é de material e contém, sala, 2 quartos, banheiro e cozinha; e no 2o. pavimento: totalmente livre. Possui garagem, tanque e churrasqueira. PREÇO: 53.000,00 à vista ou a combinar. Ref. 132.

PRAIA BRAVA:
VENDE—SE 1 terreno na Praia Brava, entre Ponta das Canas e Inglêses medindo 15,00m de frente por 900,00m de fundos. PREÇO: 150.000,00 à vista ou a combinar. Ref. 159.

PANTANO DO SUL

TERRENOS

VENDE—SE 1 ótimo terreno no Pântano do Sul, c/área de 300.000,00m². PREÇO: 20.000,00 à vista ou a combinar. Ref. 107.

PRESTAÇÕES A PARTIR DE
700 CRUZEIROS
POR MÊS

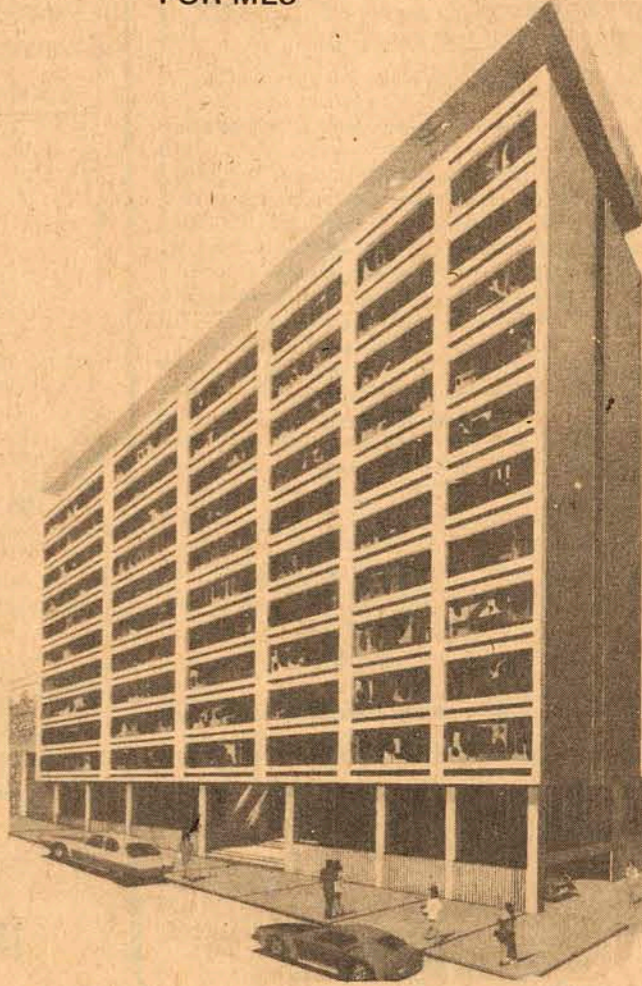

Edifício Governador FELIPE SCHMIDT

LOJAS
KITCHNETES
SALAS COM BANHEIRO PRIVATIVO
GARAGEM
TODOS DE FRENTE

rua Felipe Schmidt,
esquina rua Pedro Ivo

Incorporação - Estabelecimentos José Daux S.A. Com.
CRECI nº 22 - CREA nº 755 D/Reg 2064.

CAMPINAS

CASAS

VENDE—SE uma casa mista, medindo 12,00 x 36,00, com 70m² de área construída. Contém: Sala, 3 quartos, 1 banheiro social, copa-cozinha. PREÇO: Cr\$ 60.000,00. Financiamento de Cr\$ 30.000,00 e o restante a combinar. Ref. 172.

CANASVIEIRAS

VENDE—SE uma residência em Canasvieiras medindo, 12,00 x 24,00 de terreno e, 70m² de área construída, possuindo: 3 quartos, sala-cozinha, banheiro social (c/azulejos decorados) e 1 varandão. PREÇO: Cr\$ 70.000,00 sendo; 50% no ato e o restante a combinar. Ref.: 181.

TERRENO

VENDE—SE um terreno em Canasvieiras medindo 13,50 x 30,00, perfazendo uma área total de 405m². PREÇO: Cr\$ 50.000,00 à vista ou a combinar. Ref. 176.

CACHOEIRA DO BOM JESUS

VENDEMOS em Cachoeira do Bom Jesus, 1 terreno medindo 1.808m², passando a ponte, 500 metros. PREÇO: 45.000,00 à vista ou a combinar. Ref. 106.

VENDE—SE um terreno em Cachoeira do Bom Jesus, à 30m da Praia com 442,20m², na 4a. rua após a Colônia Penal, sendo todo cercado, contendo: 1 galpão de 30m² c/banheiro e chuveiro.

PREÇO: 50.000,00, à vista ou a combinar. Ref. 167.

VENDE—SE 1 ótimo terreno, ideal para uma sede campestre, já c/água encanada, medindo 258,250m². PREÇO: 400.000,00 à vista ou a combinar. Ref. 202.

VENDE—SE um terreno em Cachoeira do Bom Jesus medindo, 12,00 X 25,00 perfazendo um total de 300 m². PREÇO: Cr\$ 30.000,00 à vista ou a combinar. Ref.: 177

ALTO-BIGUAÇU

FAZENDA

VENDEMOS uma excelente fazenda, com 500.000m² de área, na localidade denominada RUSSIA, ALTO-BIGUAÇU, possuindo: uma casa de madeira em bom estado de conservação, 1 galpão de madeira, 1 engenho de açúcar conjugado c/engenho de farinha, plantação de cana e capim, água encanada, 15 vacas holandesas, 2 vacas alemãs FLEKVIH, 1 touro alemão FLEKVIH, 2 cavalos, uma criação de porcos e 100 galinhas de raça. PREÇO: 650.000,00 à vista ou a combinar. Ref.: 156.

VENDE—SE em Biguaçu, perto da BR-101, um terreno de 18,00x182,00 totalizando 15.576m², pelo PREÇO DE: 40.000,00 à vista ou a combinar. Ref. 152.

SACO GRANDE
VENDE—SE uma boa residência situada em Saco Grande, de madeira, possuindo: 1 sala, 3 quartos, 1 banheiro, 1 cozinha e churrasqueira, medindo 11,00x79,40 mts. PREÇO: 74.000,00 à vista ou a combinar. Ref. 157.

ITAPOÃ TEM CLIENTE CERTO PARA ALUGAR O SEU IMÓVEL
ATENDEMOS TODO O ESTADO. SOLICITE UMA VISITA ATRAVÉS FONE 4170