O TEMPO – Massa Fria: Negativo. Pressão Atmosférica Média: 1005.9 milibares. Temperatura média do dia: 24.6 graus centígrados. Umidade relativa média: 78.8 por cento. Estado médio do Céu: Cumulus, Stratus, de claro a encoberto. Formações de neblinas fracas nas margens de rios, serras, Litoral e vales do Planalto à noite. Formações de trovoadas nas serras entre o Litoral e o Planalto no período vespertino. Estado médio do Tempo: Com formações de chuvas esparsas nas áreas sujeitas a formações de trovoadas passageiras no Planalto e serras entre o Planalto e Litoral. Estado médio do tempo geral no Estado: Com rápidas instabilidades passando a estável. Previsão: A. Seixas Netto.

O ESTADO

Florianópolis – Quarta-feira 06 de novembro de 1974 – Ano 60 – No. 17.837 – Edição de hoje 16 Páginas – Cr$ 1,00

CONTROLE DA POLUIÇÃO DE RIOS – Para realizar um trabalho de base e coleta de dados para elaboração de uma legislação estadual específica, o Secretário Paulo Aguiar, dos Serviços Públicos, constituiu uma comissão para efetuar e sugerir medidas de ordem técnica e legal, visando o controle da poluição dos rios catarinenses. Foi designado para presidir a referida comissão o engenheiro Louvanyl Deconto, da Casan e, para membros, os srs. João Maria Oliveira e Márcio Marques Vieira, o primeiro da Secretaria da Fazenda e o segundo, também, da Casan. A Comissão tem o prazo de 45 dias para apresentar o resultado de seu trabalho.

Meningite faz novas vítimas em Itajaí

Página 9.

As emendas à lei que dá o abono

Página 5.

Ney Hubner nomeado para o INPS

Página 3.

Povo norte-americano foi às urnas em clima de indiferença

Num dos pleitos menos concorridos em virtude da crise política vivida pelos Estados Unidos, os norte-americanos foram ontem às urnas para eleger seus representantes parlamentares e 36 governadores estaduais, evidenciando-se a preferência pelos Democratas (Página 2).

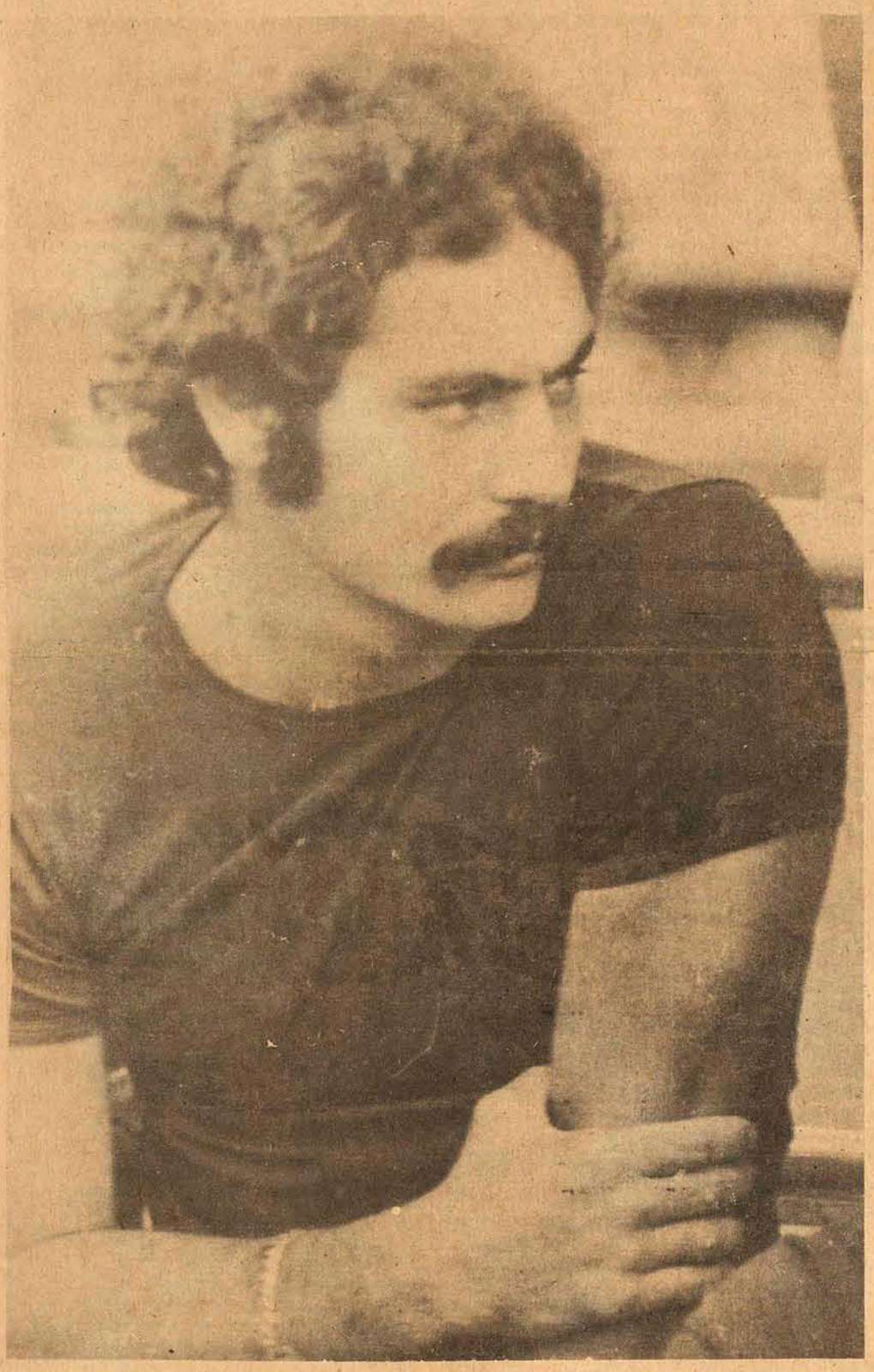

Em reunião que só terminou às duas horas do dia de hoje, o Tribunal de Justiça Desportiva da Federação Paulista surpreendentemente suspendeu ao jogador Rivelino por cinco jogos, ficando evidenciado a tentativa de agressão.

Falando ontem na Conferência Mundial sobre Alimentação, Henry Kissinger afirmou que os países produtores de alimentos devem coordenar suas reservas de cereais para vencer o problema da fome no mundo. Técnicos da ONU disseram que 500 milhões de pessoas vivem sob o espectro da fome (P.2).

Um levantamento feito pela Prefeitura e pela Câmara constatou que cerca de mil ruas da Capital permanecem sem nome. Os problemas que isto acarreta são imensos e quem mais sofre com eles são os próprios poderes públicos ou entidades que prestam serviços públicos à Cidade (Pág. 16).

O coordenador do IFEP, Fernando Bastos, disse ontem que a maior participação da juventude e a exaltação da militância política são dois fatos coincidentes na atual campanha, que prenuncia o revigoramento da política. (P.2)

Crédito de Natal tem muita procura da parte do público

Página 16.

Figueirense e Avaí estão com a classificação garantida na chave A, enquanto que para o terceiro lugar Palmeiras e Marcílio decidirão na renda. A chave B já tem praticamente classificados América, Inter e Chapecoense. (Pg. 8)

TRT julga hoje a questão dos professores

Apesar dos acenos feitos pelo Governador eleito Antônio Carlos Konder Reis quanto a um atendimento futuro das reivindicações da classe, os professores designados não desistiram da ação em que pleiteiam do Estado o pagamento do 13o. salário. Amanhã o TRT julga o pedido. (P. 2)

Acervo: Biblioteca Pública SC - Hemeroteca Digital Catarinense

Eleições nos EUA: democratas têm vitória assegurada

Os norte-americanos compareceram às urnas ontem para eleger um novo Congresso e 35 governadores estaduais.

O controle da Câmara de Representantes pelos democratas parecia assegurado ontem à medida que os norte-americanos, sem muita fé devido aos escândalos políticos e com os bolsos enfraquecidos pela inflação, elegiam um novo Congresso e 35 governadores estaduais.

Os democratas, que já possuem na Câmara uma maioria de 248 contra 187, esperam aumentar esta margem com mais 30 ou 40 cadeiras. Além dos escândalos do governo Nixon, os candidatos republicanos se vêem envolvidos pelos problemas enfrentados pelo governo Ford, com uma economia em franca decadência.

Enquanto se processava a votação ontem, desde Nova Inglaterra, no Atlântico, até a costa do Pacífico, as estatísticas e os prognósticos indicavam que os democratas terão maior poder no Capitólio e nos Estados.

Estavam em jogo 34 cadeiras senatoriais, vinte das quais estão em poder dos democratas, que controlam o Senado por maioria de 58 votos contra 42, esperando aumentar o número para 65.

Atualmente, há 32 governadores democratas em 50 Estados, e as eleições de ontem prometiam aumentar esse número em meia dezena, ou talvez até em dez.

ABSTENÇÕES

Cerca de 145 milhões de norte-americanos têm direito a voto, mas a participação em eleições parciais – não presidenciais – registra comumente muitas abstenções. Nas últimas eleições parciais, feitas em 1970, só votaram aproximadamente 43 por cento dos eleitores.

Desta vez, a apatia e o desencanto provocados por Watergate e o tempo chuvoso no leste e no médio oeste, certamente contaram no número de abstenções. Como já indicavam enquetes feitas antes do pleito, deveriam votar apenas 40 por cento do eleitorado.

Se este for o caso, disse Ford anteontem, os congressistas que enfrentarão os males econômicos que dominam o país terão sido escolhidos por somente 21 por cento dos eleitores. "Não creio que ninguém defenda semelhante decisão minoritária", afirmou, pedindo a todos que votassem, pois "os que desprezam as urnas votam realmente contra o nosso sistema de autogoverno".

AL estuda um acordo sobre petróleo

Técnicos de nove países latino-americanos, entre os quais o Brasil, estão reunidos em Concepción, no Chile, estudando a elaboração de um acordo regional sobre o petróleo, em nível tecnológico, para aumento do abastecimento, da produção e da exploração.

Participam dos debates peritos em petróleo da Venezuela, Colômbia, Equador, Peru, Bolívia, Uruguai e Costa Rica, além de Brasil e Chile, que integram a organização denominada "Assistência Recíproca Petrolífera Estadual Latino-Americana" - Arpel –, criada há 10 anos.

Segundo um porta-voz, o ideal seria criar uma política de complementação que permitisse "o adequado intercâmbio de produtos entre os países da América Latina", para que se possa garantir o consumo interno dos países não produtores ou cuja produção não seja suficiente para cobrir suas necessidades e, consequentemente, precisem recorrer às importações.

Segundo informe da Cepal, organização da ONU para a América Latina, os países da região gastarão este ano 4 bilhões e 514 milhões de dólares, ao invés de um bilhão e 760 milhões de dólares gastos em 1973. Entre os países que deverão enfrentar maiores gastos figuram o Brasil, que passará este ano de 780 milhões de dólares para 2 bilhões e 105 milhões, e o Chile, que de 120 milhões deverá passar para 400 milhões de dólares

Grécia: 47 partidos disputarão as eleições

"Juntem dois gregos e terão três partidos políticos", diz uma máxima grega. De fato, a apenas 13 dias da primeira eleição geral em mais de uma década, eles estão demonstrando a verdade dessa sentença, ante a inscrição de 47 partidos políticos na contenda eleitoral. E seus emblemas incluem desde pombas, águias, martelos, espadas, trigo, até sol, lua, flores e livros de poesias.

Depois de uma ditadura de sete anos, os eleitores oferecem uma pluralidade de receitas para a redemocratização da convalescente Grécia. Estão na disputa o Novo Partido Democrata, os democratas independentes, os democratas liberais, democratas cristãos, nacional democratas, União Democrática, União Nacional Democrática, Mudança Democrática, etc.

Há uma agremiação política curiosa denominada Mesresale, iniciais das palavras gregas "O grande sábio orador grego reapareceu para proteger o povo grego". O salvador, no caso, é Antonio Hasapopulos, cujos emblemas são flores e um livro de poesia.

O jornalista Dimitrios Nastoulis até chegou a provar que um grego pode fazer parte de dois partidos: ele lidera os partidos ultra-direitistas União Socialista Nacional e União Socialista Nacional da Grécia.

Chanceleres vêem estratégia para a conferência de Quito

Os três países que propuseram o levantamento das sanções impostas a Cuba vão realizar uma mini-conferência em Bogotá, na Colômbia, para planejar a estratégia a ser seguida durante a décima quinta conferência de chanceleres do hemisfério, marcada para sexta-feira, em Quito, no Equador.

Os chanceleres Gonzalo Facio, da Costa Rica, Indalécio Lievano Aguirre, da Colômbia e Efrain Schacht, da Venezuela, vão rever a situação antes de partirem para a capital equatoriana.

Na opinião de Schacht, a própria sorte do sistema interamericano estará sendo decidida na conferência: "Se as sanções não forem revogadas, se estará votando pelo fechamento da Organização dos Estados Americanos".

De acordo com as cláusulas do Pacto do Rio de Janeiro, de 1964, é necessária a aprovação de dois terços dos seus 21 signatários para acabar com o isolamento a que foi submetido o regime comunista de Fidel Castro. E, segundo alguns diplomatas, os próprios Estados Unidos, por estarem cientes da crise que poderia ser deflagrada, estão dispostos a conceder o décimo quarto voto, se isso for necessário.

AS POSIÇÕES

Faz parte da delegação norte-americana o subsecretário para assuntos latino-americanos, William Rogers, que se demonstrou várias vezes favorável ao levantamento do bloqueio. Para os diplomatas de Bogotá, apenas votarão contra a suspensão das sanções ou se absterão o Brasil, Chile, Uruguai, Bolívia, Paraguai e Guatemala.

Isso indica que 15 signatários do Pacto poderão votar favoravelmente. A deserção de um só país, somada à abstenção dos Estados Unidos, negaria a maioria necessária de votos. Segundo Schacht, "a gravidade dos fatos que teremos que decidir nos impõe uma consideração moderada. Não acho que devamos ir aflitos para Quito, ou pensando que só nos espera uma votação, mas sim que vamos decidir o futuro das relações hemisféricas.

França: líder sindical adverte governo sobre onda de greves

A onda de greves que atinge a França adquiriu ontem um inegável cunho político com a advertência do dirigente sindical comunista Georges Seguy, segundo a qual é conveniente ao governo começar logo as negociações.

Os carteiros e distribuidores de combustível prosseguiram suas greves e os técnicos da administração nacional de radiodifusão tentaram perturbar os programas de ontem na TV.

Houve cortes de energia elétrica em toda a França. No leste do país, os mineiros de carvão continuam exigindo melhores condições de segurança no trabalho. Oito regiões da França foram afetadas por greves de ferroviários.

Mais de 65 mil coletores de impostos resolvereram entrar em greve na quinta-feira, reivindicando melhores salários e reajustes nas classificações trabalhistas.

Em meio a essa situação, Seguy enviou uma carta aberta ao presidente Valery Giscard D'Estaing e ao primeiro-ministro Jacques Chirac, pedindo-lhes evitar uma confrontação. Seguy dirige a confederação geral do trabalho, que convocou as greves.

– Vocês não levaram a sério nossa advertência de que o ambiente social se deteriorava – declarou Seguy. "Ao invés disso, preferiram dramatizar a situação invocando a suposta crise de energia e o desemprego.... e rejeitando totalmente as reivindicações dos operários."

Mas, disse Seguy ao Presidente, "deve admitir que fracassou nesse objetivo. Os trabalhadores... estão iniciando uma luta para defender seus interesses".

Seguy refutou as acusações do governo de que as greves tiveram o propósito de favorecer a oposição esquerdista. O governo está negociando com os trabalhadores postais, mas nega-se a fazer concessões totais. Teme que conceder mais aumentos salariais a apenas um sindicato possa propagar as exigências por toda a economia francesa, o que torpedearia seus planos de combate à inflação

Os distribuidores de combustível barraram os acessos aos depósitos estacionando seus caminhões-tanques nas estradas. Muitos postos de Paris ficaram sem gaolina ontem.

Exército britânico em alerta espera as represálias do IRA

As forças de segurança da Grã-Bretanha entraram ontem em estado de alerta ante a possibilidade de represálias do Exército Republicano Irlandês – IRA –, devido a condenação à prisão perpétua da jovem inglesa que colocou uma bomba num ônibus provocando a morte de 12 pessoas. Horas depois de pronunciada a setença condenatória de Judith Ward, de 25 anos, um interlocutor anônimo telefonou a uma agência de notícia da Grã-Bretanha afirmando que foram colocadas bombas "por Judith Ward" em três das principais estações ferroviárias da capital.

O homem mencionou o código utilizado pelos guerrilheiros do IRA para distinguir suas advertências das brincadeiras. Depois de retirar o pessoal das estações Victoria, King's Cross e Euston, a polícia vasculhou todos os recintos porém não encontrou nenhuma bomba. Assim mesmo, reforçou-se a guarda em todas as guarnições militares e se intensificou a vigilância em torno dos simpatizantes do IRA.

Judith Ward foi declarada culpada anteontem por ter explodido em favereiro, em Londres, um ônibus que transportava soldados e suas famílias e por estar envolvida em dois outros atentados.

A explosão do ônibus matou nove soldados, a esposa e dois filhos de um deles. A jovem foi declarada culpada de assassinato em massa e condenada à prisão perpétua pelos assassinatos, a 20 anos de prisão pela explosão; a 10 anos pelo atentado no Colégio Nacional de Defesa e a cinco pelo atentado na estação Euston, de Londres.

Judith Ward declarou-se inocente, durante todo o tempo, dessas acusações. A própria ala provisória do IRA divulgou uma declaração em Dublin afirmando que a sentença era "cruel" e que a mulher nunca teve nenhuma ligação com o IRA nem com os atentados os quais, disseram, foram perpetrados por unidades do Exército Republicano Irlandês na Inglaterra.

Porém os agentes de segurança declararam no julgamento que Judith era oficial da inteligência do IRA, contraband ista de armas e terrorista. Afirmaram que ela entrou em contato com os guerrilheiros em 1966, quando trabalhava em um estábulo, em Dundalk, Irlanda, a poucos quilômetros da fronteira com a Irlanda do Norte.

FOME

A Conferência Mundial sobre Alimentação, que se iniciou ontem em Roma e se prolongará por 1 dias, apela aos ricos e bem alimentados para que consumam menos e ajudem os pobres e desnutridos.

O presidente italiano Giovanni Leone (esq.), na abertura da conferência, com o chanceler argentino Alberto Vignes.

Conferência da ONU pede aos países ricos menos consumo

A Conferência Mundial sobre Alimentação, que terá a duração de 11 dias, teve início ontem, em Roma, com um apelo aos ricos e bem alimentados para que consumam menos e ajudem os pobres e desnutridos. Assim, uma Comissão Internacional de economistas e peritos em alimentação advertiu os participantes do conclave promovido pela ONU que, a menos que os países ricos ajudem os pobres, haverá uma confrontação. Segundo esses técnicos, há 500 milhões de famintos em todo mundo.

– Depois de vinte anos de prosperidade, não há uma vontade evidente de praticar atos de solidariedade num mundo afogado de problemas – afirma um documento da Comissão –; não cremos que os países ricos do mundo e os novos ricos da OPEP possam viver em paz num mundo às voltas com a fome. Nem que eles possam sobreviver à crescente violência da desorganização, das enfermidades e da desesperança.

SACRIFICIOS DOS PAISES RICOS

O secretário-geral das Nações Unidas, Kurt Waldheim declarou ontem, ao abrir os debates da Conferência Mundial sobre Alimentação, ser possível que "se a atual situação alimentícia não melhorar, ou inclusive piorar, terá que se solicitar novos sacrifícios aos países mais ricos". Acrescentou afirmando que "as grandes diferenças nos hábitos de consumo entre as sociedades ricas e pobres tornam-se indefensáveis em períodos de penúria e escassez".

Mais adiante, Waldheim sugeriu a criação de reservas bem administradas para serem utilizadas no caso de extrema necessidade, que devem ser regulamentadas através da "cooperação voluntária".

– O mundo possui meios de produzir, substancialmente, mais alimentos – disse o secretário da ONU. Acrescentou que a política alimentícia, embora dependente das necessidades nacionais, deve estar embasada em uma "estratégia global equitativa", isto é, através dos meios coletivos. Para tanto, contamos com as Nações Unidas para obtenção deste objetivo.

"Se não formos capazes de resolver o programa alimentício mundial, argumentou, isto se tornaria em calamidade para todos nossos planos e aspirações de uma sociedade mundial mais equitativa e progressiva".

PARA CAMA SEM FOME

Os Estados Unidos, na palavra de seu secretário de Estado, Henry Kissinger, propuseram ontem aos principais países produtores de alimentos para que se coordenem em relação as suas reservas de cereais para enfrentar e superar o problema da fome no mundo.

No seu discurso perante os participantes da Conferência Mundial sobre Alimentação, Kissinger disse ainda que "devemos perseguir um objetivo audaz no sentido de que dentro de dez anos nenhuma criança vá para a cama com fome e nenhuma família se preocupe com o que poderá comer no dia seguinte".

Por outro lado, apresentando estatísticas, ele mostrou que o deficit de cereais nos países em desenvolvimento, atualmente, é de 25 milhões de toneladas ao ano e atingirá 85 milhões em 1985. Como solução dessa defasagem entre a produção alimentícia e o consumo, sugeriu aos países em via de desenvolvimento para comprar alimentos, fertilizantes e equipamentos agrícolas. "Assegurar-lhes um financiamento para que possam aumentar a produção deve ser um dos objetivos prioritários dos países e instituições que têm influência no sistema monetário internacional," disse Kissinger.

ACUSAÇÃO

No seu discurso, proferido logo após o do secretário norte-americano de Estado, o ministro das Relações Exteriores, Alberto Vignes, acusou os Estados Unidos de serem responsáveis pela crise monetária internacional. Segundo ele, os Estados Unidos deveriam pagar indenização entregando parte de seus alimentos aos países necessitados.

– Os Estados Unidos – disse Vignes –, para reparar o dano que causam ao mundo com a desvalorização de sua moeda, devem destinar uma parte expressiva dos alimentos que produzem a fim de cobrir as necessidades daqueles países que não têm quantidades suficientes de alimentos e não podem pagá-los.

DISTÚRBIOS

Quatro pessoas ficaram feridas ontem no ataque perpetrado em Roma por um grupo de jovens que invadiram os escritórios de uma empresa nortea-emericana, golpearam uma funcionária e provocaram incêndio após o lançamento de uma coquetel molotov. O fato aconteceu enquanto milhares de estudantes esquerdistas marchavam pelo centro da capital italiana em protesto contra a visita do secretário norte-americano de Estado Henry Kissinger à Itália.

Mesa farta depois dos debates

Antes da abertura dos trabalhos da Conferência Mundial sobre Alimentação os delegados e observadores de mais de 100 países representados em Roma foram vistos nos restaurantes da capital italiana discutindo seus documentos de trabalho, enquanto comiam. Já nas reuniões, contudo, esses delegados que falam da fome no mundo subdesenvolvido, entre um discurso e outro, regalam-se com finas iguarias.

Em meio a uma refeição no requintado restaurante George's, três funcionários norte-americanos, que foram a Roma para assistir a Conferência sobre Alimentação discutiam acaloradamente, anteontem à noite, sobre uma declaração anterior à reunião feita pelo especialista em questões agrícolas, René Dumont, da França, na qual afirmou que "os brancos ricos praticamente são canibais indiretos".

Além disso, uma das primeiras questões abordada pelos delegados numa reunião informativa aos jornalistas encarregados de cobrir a Conferência, foi: "Onde comemos?". Os interessados foram informados de que havia um restaurante no palácio do Congresso, local da Conferência.

Assim, os locais mais frequentados, antes e depois das sessões, são os bares e os restaurantes, onde a preços irrisórios os delegados se penitenciam do doloroso tema.

Junta militar chilena aumenta os salários

O governo chileno decidiu conceder a partir deste mes um aumento de 15 por cento nos salários, a fim de aliviar o forte impacto da inflação que afeta a economia do país.

A divulgação foi feita pelo general Augusto Pinochet. que deu destaque a dois pontos: trata-se de uma "antecipação do reajuste", que, de acordo com a nova política, é concedida trimestralmente. "Não se trata de um aumento salarial", mas de uma forma de compensar a perda do poder aquisitivo dos assalariados.

Ultimamente, as autoridades chilenas passaram a se preocupar com o elevado índice inflacionário, embora nos últimos meses as taxas de inflação tenham diminuído um pouco. De setembro de 1973, data em que os militares tomaram o poder, a agosto de 1974, o custo de vida apresentou uma espantosa elevação de 637,2 por cento.

ACUSAÇÕES À OPOSIÇÃO

Por outro lado, as autoridades acusaram "setores da oposição" de iniciarem uma campanha, com ajuda do exterior, para perturbar os planos econômicos da iunta militar.

O tenente-coronel Gaston Frez, subsecretário da Economia, declarou que documentos descobertos durante recentes operações policiais indicam a existência de uma conspiração para "torpedear" o programa de recuperação econômica da junta. Gaston atribui a essa conspiração algumas dificuldades surgidas nos abastecimentos de produtos básicos, como açúcar e óleo.

Acrescentou o tenente-coronel que adversários do governo estão comprando grandes quantidades de gêneros alimentícios de primeira necessidade, para provocar escassez. Todavia, segundo o ministro da Economia Fernando Leniz, "a inflação agora está controlada".

Anunciou também uma lista de 41 industriais e comerciantes surpreendidos cometendo práticas especulativas, cuja prisão já foi ordenada. E o próprio Pinochet disse que "estes são os primeiros. Acabaram-se as palavras. Já me aborreci".

Reformulação política, a única saída para Israel

Israel colocou-se numa posição incômoda para a próxima etapa de negociações diplomáticas no Oriente Médio e sua única saída parece ser uma reformulação total de sua política. O Estado judeu tem adotado como estratégia a "inflexibilidade", reiterando diversas vezes que jamais negociará com a Organização de Libertação da Palestina – OLP. E, enquanto Israel vai cultivando esse tema, a OLP continua obtendo o apoio esmagador da Assembléia Geral das Nações Unidas. E participará do próximo debate sobre o povo palestino na condição de legítima representante da nação palestina.

Ao mesmo tempo em que Israel vai repetindo a palavra "jamais", o seu único aliado de importância, os EUA, começam a revisar a sua política de apoio indiscriminado ao Estado judeu. Os norte-americanos começam a se curvar à nova realidade: a participção inevitável e permanente da OLP em qualquer negociação sobre o Oriente Médio. O próprio Kissinger é quem disse: "Israel e os países árabes deveriam esforçar-se para aproximar as suas posições.

ALTERNATIVA

Existe para os israelenses uma alternativa: ignorar as pressões dos Estados árabes, recusar-se a qualquer tipo de negociação e iniciar outra guerra na região.

Funcionários norte-americanos advertem que se o regime de Jerusalém persistir nesse caminho, arrisca-se a perder o apoio total e incondicional que sempre teve dos Estados Unidos.

Uma fonte norte-americana chegou a dizer: "Nunca abandonaremos Israel, mas não sabemos se o povo norte-americano continuará apoiando o israelense, posto diante de uma atitude razoável como a do Egito e reagindo negativamente, num momento em que nova guerra poderia significar outra crise de energia, o pior que a de antes".

Acervo: Biblioteca Pública SC - Hemeroteca Digital Catarinense

Celesc não vai mais pagar sozinha os custos do carvão

"A luta de Santa Catarina para não arcar sozinha com as custas do carvão, foi coroada de êxito em recente reunião do Conselho Deliberativo das empresas de energia elétrica do Sul e Centro-Sul". A afirmação é do presidente da Celesc, Sr. Osvaldo Moreira Douat, acrescentando que na reunião foram apreciados estudos feitos nos últimos dois anos, no sentido de ratear equitativamente os custos dos combustíveis na geração de energia elétrica, já que via de regra a energia térmica é mais onerosa.

– Após ser discutido amplamente o assunto – disse o Sr. Osvaldo Douat – e observando-se os dispositivos da lei 5.899, de 05/07/73, que foi o primeiro instrumento a permitir esse procedimento, convencionou-se que a partir de 1975 os combustíveis não integrariam mais os custos tarifários diretos nas empresas que geram energia, mas passariam a ser recolhidos por um fundo, que foi denominado CCC, mas que é mais conhecido como fundo do carvão.

Explicou o presidente da Celesc que dessa forma os combustíveis necessários para promover o equilíbrio da geração em 1975, determinados por um balanço energético das regiões Sul e Centro-Sul, a partir dos estudos de mercado das empresas, fixou o total de energia que cada uma teria necessidade para atender seus consumidores ao longo do ano.

– Sobre esses números – prosseguiu – estabeleceu-se uma proporção direta a cada mercado, resultando daí o percentual que caberá a cada empresa no pagamento do carvão. Assim sendo, todas as empresas do Sul e Centro-Sul passarão a participar dos custos de carvão, cabendo a Santa Catarina uma parcela muito pequena desse ônus. Ao contrário da situação vigente, onde o Estado é responsável por uma das maiores parcelas do custo do carvão, já que metade da energia que está consumindo adquire da Eletrosul, gerada pela usina térmica Jorge Lacerda.

"Esta definição é importante porque estamos numa expansão muito grande da região carbonífera de Santa Catarina, que compreende a implantação de um complexo composto por minas em fase de expansão e modernização, ferrovias – eletrificação da estrada de ferro Tereza Cristina – reaparelhamento e expansão do porto de Imbituba e a implantação da Indústria Carboquímica Catarinense – ICC –, que terão como decorrência a ampliação das usinas térmicas da Sotelca".

Segundo o Sr. Osvaldo Douat, "dessa forma é de se supor que o maior contingente de geração localizado em Santa Catarina, a médio prazo continuará a ser de energia térmica".

PLANO INTEGRADO

– Por outro lado, o plano integrado de exploração do carvão, com vistas principalmente à expansão acelerada da siderurgia e economia de escala dos combustíveis em face a elevação dos preços do petróleo, comprometeu desde logo a Celesc. Dessa forma, programamos urgentes e elevados investimentos na região Sul do Estado, visando atender ao crescimento da demanda de energia que até 78 deverá atingir cifra superior a 150 MW, de uma potência hoje requerida da ordem de 35 MW, explicou o presidente da Celesc.

"Podemos dizer que felizmente a Celesc, antecipando-se a essas previsões, dentro do seu programa de planejamento a longo prazo, contratou há cerca de um no, com a firma Eletra Consultoria e Planejamento, um detalhado projeto para o atendimento daquelas necessidades. Esse projeto indica a necessidade de cerca de 150 milhões de investimentos, a preços de maio de 1974, a serem aplicados no período 74/77, tendo em vista os grandes comprometimentos da empresa com as obras já em andamento".

FINANCIAMENTOS

A Celesc encaminhou os estudos ao Ministério das Minas e Energia e solicitou os recursos em caráter especial de atendimento, para que possa cumprir a programação exigida.

– Dada a importância de que o assunto se reveste – disse o Sr. Osvaldo Douat – o Ministro deferiu prioridade à solicitação e o apoio total do Ministério, para a obtenção de empréstimo já solicitado em moeda estrangeira, o qual se encontra em tramitação nos orgãos competentes em Brasília. Essa programação do Sul, quase que antecipada em função de recentes decisões sobre a política do carvão e somada aos grandes investimentos já programados e em aplicação, elevam em muito a responsabilidade da Celesc, principalmente nos próximos dois anos, onde se exigirá uma concentração maciça de investimentos.

"O montante estimado para 1975 aproxima-se de 400 milhões para atender o sistema Sul, o programa de confiabilidade operacional, a expansão da distribuição e o programa de eletrificação rural. Embora seja um passo muito grande a ser dado em curto espaço de tempo, a diretoria da Empresa no momento está dedicando todos os esforços para assegurar essa programação, que é vital ao desenvolvimento de Santa Catarina".

Conforme explicou, parte dos recursos serão oriundos da receita da própria Empresa e a outra parte pelo financiamento referente ao programa de confiabilidade operacional.

– Encontra-se em tramitação a solicitação de um funcionamento para eletrificação rural no Banco do Brasil, para 74/75, no valor de 40 milhões de cruzeiros e na Eletrobrás, recursos para o programa de distribuição em 75 e ampliação do programa de confiabilidade operacional, no valor de 150 milhões de cruzeiros. Não têm sido medidos esforços para se garantir a continuidade de programação da Celesc pois, como se verificam, todas as necessidades estão sendo pleiteadas sobre projetos detalhados, com farta argumentação de prioridades e em tempo hábil – concluiu o Sr. Osvaldo Moreira Douat.

Segundo Douat, o plano integrado de exploração do carvão levou a Celesc a programar investimentos de alto custo no Sul do Estado.

Ney Hubner foi nomeado superintendente do Inps

O presidente do Instituto Nacional de Previdência Social, Sr. Reinhold Stephanes, anunciou ontem no Rio a nomeação do Sr. Ney Walmor Hübner para o cargo de superintendente do INPS em Santa Catarina.

O novo superintendente vai substituir o Sr. Laélio Luz, que há vários anos vinha desempenhando essas funções, estando há cerca de um mês afastado do cargo por motivos de saúde.

O Sr. Ney Hübner disse na tarde de ontem que desconhecia completamente sua nomeação, esclarecendo que somente prestará qualquer declaração à imprensa após receber comunicado oficial da direção do INPS.

O novo superintendente é o atual subsecretário de arrecadação e fiscalização do Instituto em Santa Catarina, sabendo-se, extra-oficialmente, que na última viagem que fez à Guanabara recebeu o convite para o cargo.

Também ontem o presidente do INPS anunciou os novos superintendentes de Brasília (Athos Luiz Fernandes Besonne), Rio Grande do Norte (Ernesto Alves Muzzi) e Pernambuco (Alcedo Gomes da Silva).

TCU inspeciona aplicação do Fundo de Participação

Foi iniciada segunda-feira, em diversos municípios catarinenses a inspeção ordinária para verificação da aplicação do Fundo de Participação dos Municípios, operação que se prolongará até o dia 6 de dezembro e está sob o encargo da Inspetoria Regional de Controle Externo de Santa Catarina, setor do Tribunal de Contas da União.

Esta é a primeira operação realizada simultaneamente em 804 municípios de todo o território nacional desde a criação do Fundo de Participação dos Municípios, informa o Inspetor Regional, Adalberto Lima da Cruz. Ela terá, além de um caráter de fiscalização, o de prestação de assistência técnica aos municípios que ainda encontrem alguns problemas na elaboração de seu relatório de prestação de contas.

Nos municípios em que for identificada alguma irregularidade, no entanto, não será aplicada como de costume a suspensão das quotas de participação, mas sim, de acordo com nova resolução será imposta ao prefeito faltoso, uma multa no valor máximo de 10 salários mínimos.

ELEMENTO SURPRESA

Diz o Sr. Adalberto Lima da Cruz que não pode revelar os nomes dos municípios que serão visitados por uma das duas equipes, cada uma com dois fiscais requisitados para a fiscalização, pois o elemento surpresa também faz parte do método de verificação das aplicações do Fundo não se observando nas inspeções ordinárias critério de rodízio ou de eliminação de municípios.

Nesta inspeção ordinária serão visitados tanto os municípios que apresentam suas contas corretamente, como os que às vezes deixam de ser corretos e os que sentem dificuldade na elaboração da prestação de contas, tendo-se por objetivo principal a verificação "in loco" das aplicações do Fundo segundo relatadas na prestação de contas, além de assistência aos que tenham dificuldade em elaborar a prestação de contas.

NÍVEL MELHOR

A prestação de contas nos municípios quanto à aplicação de sua parcela recebida do Fundo de Participação dos Municípios para aplicação nos setores de educação, saúde e despesas de capital, é feita anualmente, com prazo até 30 de julho do ano subsequente. Diz o Inspetor Regional que, "o nível dos relatórios tem melhorado nos últimos tempos, esperando-se que em breve alcance o índice ideal".

Na última prestação, dois municípios deixaram de entregar os seus relatórios dentro do prazo, porém por motivos justificados, sendo que desde a existência do Fundo já foram diversos os que mereceram a aplicação da suspensão da quota mensal por motivo de não comprovação dos gastos apresentados na prestação de contas.

Agora, porém, a aplicação de sanções em casos de real comprovação de malversação dos recursos públicos poderá ser mais incisiva, pois que foi substituída a penalidade de suspensão de quotas pela de multa ao prefeito cujo município apresentou conta incorreta. "Antes o Tribunal de Contas se limitava mais a proteger do que prejudicar e, por isto, as poucas sanções. Porém agora a sanção é diretamente ao prefeito, não prejudicando desta maneira cominidade", explica o Sr. Adalberto Lima da Cruz.

Ação dos designados é julgada amanhã no TRT

A ação trabalhista impetrada pelos professores designados de Santa Catarina contra o Governo do Estado vai a julgamento amanhã no Tribunal Regional do Trabalho da 4a. Região, em Porto Al egre. Segundo informações do presidente da Associação Catarinense de Professores Designados, professor Júlio Wiggers, a ação já recebeu parecer favorável do relator e do procurador, cabendo aos juízes daquela Corte a decisão final.

A Associação deverá mandar um representante a Porto Alegre talvez seu próprio presidente, para participar dos trabalhos. Uma tentativa de conciliação foi feita recentemente pelo futuro governador do Estado, Senador Antônio Carlos Konder Reis, em reunião com os professores designados, na qual pediu que os mesmos desistissem da ação. Segundo o professor Júlio Wiggers, o futuro mandatário, devido às circunstâncias do momento, não tem maiores poderes para solucionar o problema de maneira que os designados pudessem desistir da ação.

– Entretanto, o Sr. Antônio Carlos Konder Reis disse que dentro do seu plano de governo está o atendimento prioritário à classe mais numerosa do Estado, dentro do funcionalismo público, no mesmo esquema do Governo Federal, o qual recentemente partiu para a reclassificação dos cargos. A atitude do futuro governante, sem dúvida alguma, veio trazer novas esperanças à classe, mas não chega a ser uma solução que nos force a desistir da ação, pois j´ chegamos muito longe, disse o professor Wiggers.

Esclareceu o presidente da ALISC que nos entendimentos mantidos com o Senador Konder Reis não foram estipulados prazos para a solução do problema, tendo o mesmo afirmado que tudo "será feito dentro das possibilidades do Estado".

– Não sabemos como estão as possibilidades do Estado no momento, ou como estarão, quando o futuro governador assumir o cargo. Desta forma, somente a boa vontade do Senador não tem condições de fazer com que desistamos da ação, afirmou.

Wiggers está otimista.

Caso o Governo do Estado perca a ação - o que segundo indica é bem provável - restarão duas soluções. Primeiro, o mesmo partir para as indenizações, o que envolverá uma boa soma de dinheiro e consequentemente a perda dos melhores professores, pois os impetrantes da ação possuem, em sua maioria, nível superior, "sendo este um luxo que o Estado não se pode dar, uma vez que professores capacitados estão faltando em Santa Catarina. Apenas 18% dos professores são graduados".

No segundo caso, terá que atender às determinações da Justiça do Trabalho, pagando os décimo terceiro salários atrasados já há alguns anos e as contribuições para um órgão de previdência social. Nos dois casos, o Estado terá que arcar com despesas bastante vultosas, pois os professores designados só começaram a contribuir para o IPESC após a aprovação de lei pela Assembléia Legislativa, "às pressas, no ano passado".

Quando os designados entraram com a ação na Justiça do Trabalho, a Secretaria da Educação procurou encontrar uma solução que satisfizesse as duas partes, o que resultou no projeto encaminhado à AL. "Entretanto, a Secretaria foi infeliz ao elaborar o projeto, o qual não conseguiu alcançar os seus objetivos. Os designados, na ocasião qualificaram a solução de "paliativa" e muito mais benéfica ao Governo do que a classe e deram prosseguimento à ação, que em breve terá definição".

Para Bastos, eleição quebra artificialismo partidário

O coordenador do Instituto de Formação e Estudos Políticos da Arena, Deputado Fernando Bastos, disse ontem nesta Capital que o pleito do próximo dia 15 deverá ser um marco divisor na trajetória política estadual, com o "represtigiamento da atividade política, surgimento de novas lideranças e a ruptura com o que ainda resta de artificial no âmbito dos dois partidos". O parlamentar salientou que a revalorização política e a maior participação dos jovens nas atividades partidárias são dois fatos coincidentes nesta fase da política catarinense, sendo que, quanto ao segundo, os maiores méritos talvez caibam ao IFEP, que tomou a iniciativa de acenar aos moços uma oportunidade de engajamento com os seus cursos de informação política.

"Na verdade" – frisou – "o IFEP começa a produzir seus frutos e a cumprir seus objetivos já nesta campanha eleitoral. O grande número de moços que se incorporou à campanha política por intermédio da Arena jovem é um acontecimento político da maior importância, e que se tornou possível após os cursos que realizámos em Florianópolis e Joinville. É que a mocidade, principalmente a mocidade estudiosa, teve a oportunidade de se aperceber melhor das diretrizes políticas da Aliança Renovadora Nacional, ou de sua razão de ser no quadro político regional e nacional. E compreenderam, os moços, que antes e acima de tudo a Arena é um partido aberto, onde eles têm campo dos mais vastos para realizar-se politicamente".

– Por esta razão, após as eleições – porque o IFEP não é instrumento meramente eleitoreiro, mas de formação e informação política – vamos intensificar a sua atuação. Com isso, a Arena será a grande beneficiada, porque terá mais amplas chances de rejuvenescer os seus quadros políticos e atingir a grande síntese que é o supremo ideal partidário – enfatizou.

O Deputado Fernando Bastos afirmou ainda que "coincidentemente temos observado que existe hoje um quadro mais propício à atividade política", o que a seu ver é um segundo fato importante a ser observado no panorama político regional. "Parece até que, como que por encanto, uma força misteriosa está a impelir as lideranças partidárias a uma atuação política marcada pelo entusiasmo e pela exaltação", disse.

– Creio que até o observador menos atento às lides políticas há de ter notado um clima mais propício à afirmação da atividade política, e até nos parece que a partir desse pleito, tanto a Arena como o MDB romperão com o que ainda resta de artificial em suas fileiras – fatos remanescentes da criação de ambos os partidos – para uma consolidação dos ideais partidários. Isso é bom, pois que influirá decisivamente no prestigiamento da atividade política, e por via de consequência, na valorização dos políticos - concluiu o Sr. Fernando Bastos.

Ifep promove ciclo de estudos

O Instituto de Formação e Estudos Políticos e Sociais e o Diretório Acadêmico do Centro de Estudos Básicos da Ufsc estão promovendo a realização de um ciclo de estudos no próximo final de semana no plenário da Assembléia Legislativa com a participação do sociólogo Andrá Foster e dos economistas Miguel Monteiro e Luis A. Miranda.

De acordo com o programa previamente estabelecido pelos promotores, os conferencistas falarão sobre "Classes Sociaiss e Participação Política", "Estratégia Política do Desenvolvimento Econômico" e "Brasil: as Contradições do Crescimento".

André Foster, da Universidade do Vale do Rio dos Sinos, São Leopoldo – RS, falará no sábado às 15 e 20 horas, enquanto Miguel Monteiro e Luis A. Miranda proferirão conferências no dia seguinte às 9 e 14 horas.

As inscrições ao ciclo de estudos poderão ser feitas na Cooperativa do Diretório Acadêmico do Centro de Estudos Básicos, na Trindade, ou no próprio local onde se desenvolverão os debates. A entrada será franqueada ao público e os participantes receberão apostilas.

Centros interescolares debatidos em encontro

Prossegue hoje nesta Capital o Seminário Sobre Construções de Centros Interescolares de Segundo Grau em Santa Catarina, promovido pelo Ministério da Educação e Cultura através da gerência catarinense do Programa de Expansão e Melhoria do Ensino – Premen.

O seminário tem o objetivo principal de "explicar as atribuições" dos diversos órgãos e entidades envolvidos na construção dos Centros Interescolares de Segundo Grau de Criciúma, Joinville e Lages.

Além do Gerente de Construções do Premen nacional, Fernando José dos Reis Pontes, participam do seminário representantes da Gerência do Premen de Santa Catarina, da Consultoria de Arquitetura e Engenharia do Premen, da Secretaria de Educação do Estado de Santa Catarina, do Departamento Autônomo de Edificações da Secretaria dos Transportes e Obras de Santa Catarina, e das empreiteiras que venceram a concorrência para a construção dos centros interescolares, a Construtora Conventos Limitada (Criciúma) e a Construtora Linsingen Limitada (Joinville e Lages).

O seminário teve início na manhã de ontem, quando o tema foi "O Premen e a construção de estabelecimentos de ensino no Brasil", das 8 às 9 horas, desenvolvido em conjunto pela Gerência do Premen de Santa Catarina e pela Gerência de Construções do Premen Nacional.

Das 9 às 9h30min, a Asseplan abordou o tema "O Centro Interescolar de Segundo Grau no Plano Setorial".

Em seguida, prolongando-se até às 11 horas, tratou-se das atribuições propriamente ditas de cada órgão e entidade participante do seminário no plano de construções, debatido por todos os presentes.

No período da tarde, o arquiteto Jorge Eduardo Bulgarelli, autor dos projetos dos centros interescolares, abordou os aspectos técnicos da obra e discorreu longamente sobre o desenvolvimento dos projetos das escolas polivalentes, tecnicamente denominadas EP.

Falando à respeito das dificuldades iniciais que surgiram, até o projeto final que dá às EPs uma adaptabilidade muito grande à topografia dos terrenos em que são implantadas, dada a mobilidade de suas unidades, o arquiteto Eduardo Bulgarelli explicou detalhadamente as minúcias técnicas da obra.

Hoje pela manhã, a Escola Polivalente de Florianópolis será o tema do seminário o, na parte da tarde, marcando e encerramento dos trabalhos, todos os participantes farão uma visita à escola, que servirá de modelo para as demais construções.

Bulgarelli, autor dos projetos dos centros interescolares, discorreu ontem sobre o desenvolvimento do programa

Acervo: Biblioteca Pública SC - Hemeroteca Digital Catarinense

O ESTADO

Diretor: José Matusalém Comelli — *Editor-Chefe: Marcílio Medeiros Filho*

Cartas

Ao ler hoje alguns tópicos de notícias num jornal de Tubarão – tablóide semanal – concluí que um jornalismo sadio só pode ser caracterizado pela precisão e objetividade com que informa ao leitor. O jornal, a que me refiro, reuniu num quadro onze informações ridículas e imorais, que ao meu ver deveriam ser incluídas entre as notícias dispensáveis por um jornal que objetiva se colocar entre os melhores da imprensa catarinense.

Para "malhar" uma autoridade, como é o caso do Prefeito de Tubarão, a quem dedico meu respeito pelo esforço com que soube atuar frente às consequências das inundações, não precisava o semanário de Tubarão usar de termos depreciativos buscando um ângulo que procura duvidar da moral dessa autoridade. Toda a informação, na minha opinião, é dada mediante a citação de uma fonte. Isto para justificar a veracidade da notícia. O jornal tubaronense cita como fonte um cidadão, denominado apenas "cidadão", revelando claramente que o seu propósito não é somente de informar um fato e sim criá-lo para provocar uma situação ridícula. Considero isto uma incapacidade da equipe que dirige o jornal à crítica, porque esta pode ser feita sob vários aspectos sem precisar colocar em dúvida a idoneidade da pessoa a quem se critica. Uma outra observação que faço é sobre outra notícia que põe em dúvida não a moral de uma pessoa e sim de uma população. Refiro-me aos termos pejorativos usados para caracterizar de forma ridícula a participação de Laguna nos Jogos Abertos.

Sinceramente, Sr. Diretor, é nestas horas e somente nestas horas, é que se vê a necessidade de menos indulgência e maior rigidez por parte dos que buscam uma nova identidade para o órgão informativo. Clara R. Coelho, Florianópolis.

POLUIÇÃO

O Capitão Tenente Wilson Jesus da Rocha, Delegado da Capitania dos Portos de Santa Catarina, em declarações prestadas a um repórter desse conceituado jornal, publicadas na edição do dia primeiro deste mês, disse que "só o tempo apagará o que a propaganda eleitoral escreveu" e acrescentou: "a nossa parte é a de repressão e poluição das águas".

Satisfeito em ficar sabendo a quem me dirigir (já que o Departamento de Saúde Pública sabe e nada resolve a bem da saúde) e assim faço pelo mesmo veículo, convidando-o a verificar ou mandar proceder investigação (que não será difícil) e constatar o lastimável estado em que se encontra a nossa praia "Balneário", aqui no Estreito, que recebe toda espécie de esgoto ligado nos canos que a Prefeitura colocou para conduzir as águas pluviais... Arnoldo Knabben, Florianópolis.

Expediente

Empresa Editora O ESTADO Ltda. Administração, Redação e Oficinas: Rua Felipe Schmidt, 116 – Caixa Postal 139 – CEP 88.000 – Endereço Telegráfico: ESTADO – Telefones: 3022 e 4139 – *Florianópolis*. SUCURSAIS: *Blumenau* – Rua 15 de Novembro – Edifício Albor – 5o. andar – *Lages* – Rua Correia Pinto, 15 – sala 3 – *Rio do Sul* – Rua Tuiuti – Edifício Osvaldo Claudino – 5o. andar – *Joinville* – Rua 15 de Novembro, 799 – *Tubarão* – Rua São Manoel, 210 – *Criciúma* – Avenida Getúlio Vargas, 312 – *Itajaí* – Rua Hercílio Luz, 412 – Edifício Jacqueline sala 101 – 1o. andar. – REPRESENTANTES: *Rio de Janeiro* – A.S. Lara Ltda. – Avenida Almirante Barroso, 63 – Conjunto 1910 – *São Paulo* – A.S. Lara Ltda. – Avenida São João, 1333 – 4o. andar – Conjunto 44 – *Porto Alegre* – Propal Propaganda Ltda. – Rua Coronel Vicente, 456 – 2o. andar – *Curitiba* – Fernando Castro Benevides – Praça Osório, 365 – 2o. andar – *Recife* – Reprenaes – Rua Aurora, 1071 – 3o. andar – *Belo Horizonte* – Reprenaes – Avenida Amazonas, 314 – Conj. 2101/02 – *Salvador* – Reprenaes – Avenida Sete de Setembro, 29 – Conjunto 505/506.

Preço: Cr$ 1,00 – fora do Estado – Cr$ 1,20. Assinatura: Anual – Cr$ 180,00 e semestral – Cr$ 100,00. O ESTADO não aceita publicações colaborações em forma de artigos assinados que não forem solicitados, não se responsabilizando pelos originais enviados à Redação.

Os noticiários nacional e internacional são de responsabilidade das Agências AJB e Associated Press, respectivamente. Radiofotos A.P. *Diretor: José Matusalém Comelli. Editor Chefe: Marcílio Medeiros Filho.*

Os riscos do verão

Pelo verão precoce que se antecipa à temporada já se pode antever o que será a "corrida às praias", a partir do mês de dezembro. O circuito Florianópolis–Camboriú certamente voltará a ser o recordista de acidentes fatais, pois é exatamente neste trecho de maior trânsito de veículos que a rodovia se encontra em pior estado de conservação.

Pelo "ensaio" que os fins-de-semana tem proporcionado à observação, a BR-101 no seu trecho de balneários "nobres" (Barra-Velha, Piçarras, Armação, Camboriú, Cabeçudas, Itapema, Porto Belo, Garopaba, Laguna, Imbituba, Praia do Rincão e Morro dos Conventos) terá diariamente em trânsito uma média de 100 mil pessoas. Dessas, a grande maioria pertence a alegre classe dos turistas, que nos vem trazer divisas e às vezes levam lágrimas. Para os "nativos", que já estão familiarizados com as crateras da rodovia, já não será fácil escapar da guerra do trânsito. Mas ao forasteiro, cada desnível, cada ondulação, num asfalto que a cada dia que passa mais se deteriora, poderá ser uma armadilha, uma arapuca capaz de roubar-lhe a vida e a da família.

Implantar uma segunda pista paralela à BR-101, duplicando-a, é evidentemente uma tarefa que não se fará a curtíssimo prazo. Mas o que a segurança dos turistas reclama é que o DNER pelo menos promova o conserto em certos trechos críticos como o do cruzamento Itajaí–Blumenau, onde os veículos, mesmo à baixa velocidade, à custo conseguem manter sua estabilidade.

Já as rodovias asfaltadas para o norte da Ilha necessitarão, a exemplo do ano passado, de um implacável esquema de controle da velocidade, através do radar. O Detran conseguiu na temporada passada executar esse trabalho com sucesso, sendo poucos os acidentes fatais, apesar do movimento intenso.

Com o acesso fácil às praias do norte da Ilha – como Canasvieiras, Jurerê, Forte e Ingleses – a previsão para a circulação de veículos por essas rodovias é de pelo menos o dobro do movimento registrado no verão passado. Parece que nem mesmo os preços proibitivos da gasolina são capazes de arrefecer o ânimo cada vez mais crescente do turismo descobrir esta Ilha. Nada melhor, como fonte de receita para a economia do município e do Estado.

Mas que este magnífico corso que já se ensaia em direção às praias se faça com bom senso por parte dos motoristas e com a permanente atenção das autoridades do trânsito.

Que este seja um corso de alegria e não uma reedição de finados.

Eleições nos EUA

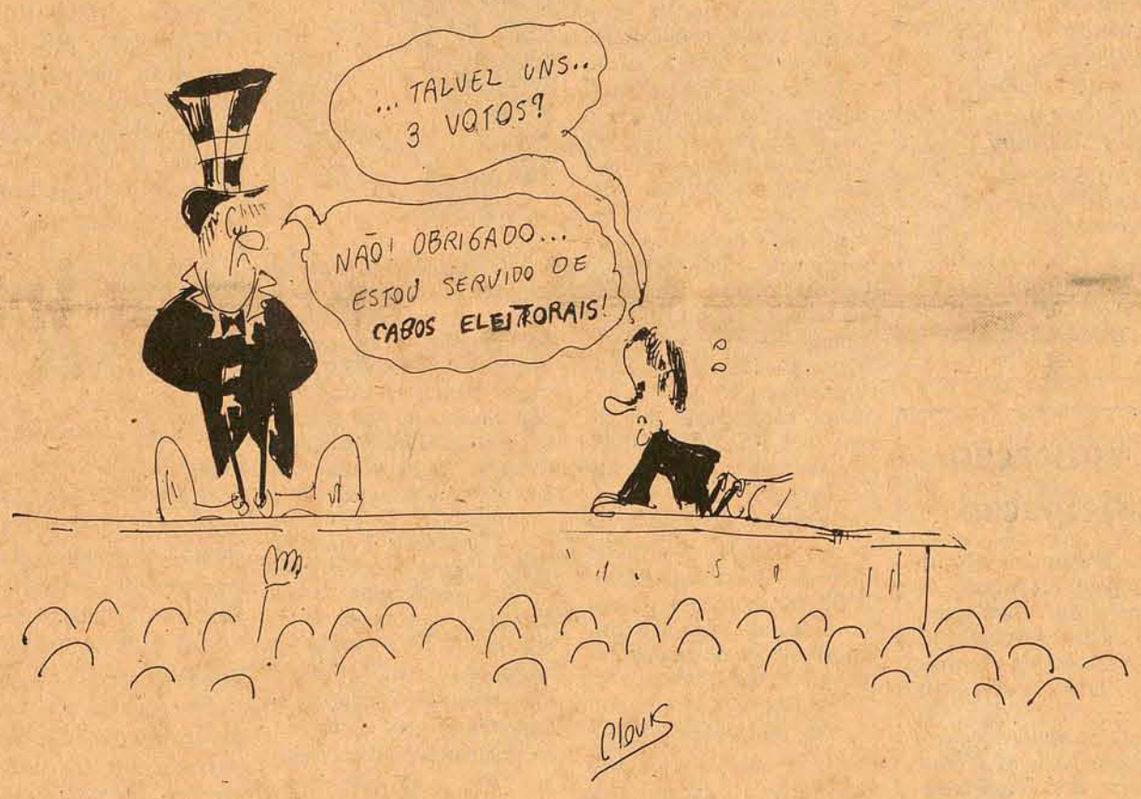

As tradições, hem? Quem diria...

Ouvi contar de coisas muito nojentas acontecendo em Lages, neste nosso estado de tantos segredos. Um grupo de jovens resolveu ir a um CTG, um Centro de Tradições Gaúchas. Todos de boa família, apresentáveis, limpos e sóbrios. Rapazes e moças. Acompanhados por adulto. Compraram os ingressos para o baile. Todos com ingresso na mão foram entrando, até que o porteiro vociferou do alto de sua importância policialesca:

– Tu não entra.

Quem não entraria era um dos jovens: negro. Mas "conversaram" o porteiro e explicaram daqui e dali até que entrou. E como todos os do grupo dançou, se divertiu. A uma certa altura ninguém viu o rapaz por perto. Estava lá na entrada, apanhando feito cachorro de bêbado. Haviam "buscado" o negro que se atrevera a entrar no glorioso CTG e lhe estavam dando uma lição, para aprender a não dançar em galpão de branco.

Formou-se o bolo, com os outros membros do grupo tomando partido do companheiro. Muita confusão, mesmo depois, quando apareceu um policial a distribuir cacetadas, atingindo inclusive (ou principalmente?) as pessoas que defendiam o negro. Foi todo mundo para a delegacia, o CTG está sendo processado e etc, etc.

Mas não era no Brasil que não havia preconceitos? Gente muito boa, tudo de paz, gente de dinheiro, que cultiva as tradições, né? Pois é.

Em Piratini, no Rio Grande do Sul, aconteceu a mesma coisa: não deixaram um negro entrar no CTG. Deu um bode deste tamanho, mas no fim tudo fica bem, porque a maioria é branca e sempre vem com as justificativas tradicionais: "foi por prevenção, ele entrou direitinho, mas quem é que garantia que na saída ele não ia fazer nada?" Como somos gente boa, gente de muito respeito e muita moral, como somos respeitáveis cidadãos, honestos pagadores de impostos, está tudo bem.

x - x - x

Mudando de assunto mas não de tema, esteve, em Florianópolis, ou está, uma imagem de Nossa Senhora trazida pela TFP, Tradição, Família e Propriedade. Nos convites para visitar a imagem "que verteu lágrimas de verdade", já está impresso também o aviso: "pedimos que não venham de mini-saia ou pantalona", às senhoras e senhoritas interessadas.

Pois bem, são muito rigorosos nas roupas, os soturnos rapazes da TFP. Um conhecido meu, cambista de jogo do bicho, andou da sua área de trabalho até a sede da empresa de defesa às tradições, famílias e propriedades para ver a Santa. Era longe, mas foi. Com o calor ele ousou ir de camisa. Claro, com calça, sapato, meia, cueca, camiseta também, mas além disso apenas a camisa. Um desrespeito! Mandaram-no embora sem poder ver a Santa, que deve ter vertido lágrimas de verdade, mas de raiva, ou de vergonha.

Vocês todos sabem mais ou menos quem foi Jesus Cristo, filho de Maria, a Nossa Senhora, né? Pois é, ele sempre andou com gente que tinha muito pouca roupa para vestir, com leprosos, com (horror!) prostitutas. E Nossa Senhora, apesar de não aparecer muito nas escrituras, tendo o filho que teve, deve ter vivido uma vida de Mãe de Deus: em contato com os oprimidos, com os que realmente precisavam saber que o Messias chegou. EE será que exigiu paletó e gravata para os que se aproximavam dela?

A tradição, a moralidade, a propriedade, a família, são valores fáceis de manter enquanto aparências. Precisam apenas de um brilho exterior. E parece ser esta a preocupação dos nossos irmãos da TFP. Quem sabe o quanto é válido o esforço que eles fazem para fazer tudo voltar aos bons tempos? Aos tempos em que nada acontecia em público. Tempo de catolicismo encerrado em mosteiros e templos rebordados de ouro. Tempo de ricas famílias proprietárias, com capelas particulares, financiando educação para padres que depois eram obrigados a manter proprietários os proprietários e isentar do inferno, descobrindo justificativas e indulgências seus patrões. Tempo de uma igreja alienada. Posso estar errado falando mal dos objetivos tão castos e moralizantes dos funcionários da empresa TFP. Mas de uma coisa tenho certeza, Cristo não disse o que disse para que os Cruzados empunhassem estandartes coloridos e saíssem matando os infiéis. Ou para que jovens gastassem todo o seu vigor tentando frear o mundo e fazê-lo retroceder a um tempo em que o Homem (preocupação principal de Cristo) não tinha a menor importância. A menos que tivesse propriedades, tradição e família.

Cesar Valente

Há razões para crer

Marcílio Medeiros, filho

Desde que ocupou o cargo de presidente do Diretório Regional da Arena, ao qual renunciou por motivos que hoje se explicam melhor do que naquela oportunidade, o Sr. Renato Ramos da Silva absteve-se de fazer qualquer pronunciamento político. Preferiu guardar na discrição do seu gesto o sentido de uma renúncia que não se limitou simplesmente à função diretiva à frente do Partido, mas que teve um alcance muito mais amplo, representando o despojamento pessoal do homem público diante de circunstâncias políticas com as quais a dignidade não lhe permitia conviver. Há vezes em que a renúncia vem a ser uma atitude de coragem e de grandeza. Foi este o sentido que o Sr. Renato Ramos da Silva deu ao seu gesto, no instante em que se retirou da linha de frente do Partido para se tornar tão somente um soldado da Arena. Suas convicções, se por um lado o fizeram sentir-se incompatibilizado com uma situação política que, malgrado seus esforços e sua atuação, mergulhou a agremiação num estado de crise permanente, por outro lado recomendavam-lhe recolher-se à planície partidária onde melhor poderia exercitar as destras armas da sua lucidez política em favor do Partido a que pertence. Sentiu o Sr. Renato Ramos da Silva que a sua permanência na presidência da Arena não poderia se compatibilizar com alguns acontecimentos da vida pública que, originados de setores a quem falecia competência política e espírito partidário para fixar as diretrizes da agremiação no Estado, procuravam atingir seus objetivos não importando que para tanto fosse preciso amesquinhar o Partido e a própria atividade política. Por causa disto o Sr. Renato Ramos da Silva se retirou.

No último fim de semana, porém, em pronunciamento feito no horário gratuito de propaganda eleitoral reservado à Arena nas estações de TV, o ex-presidente do Diretório, rompendo os longos meses de silêncio em que permaneceu, veio a público para se referir aos novos fatos que passaram a prevalecer na política catarinense. Disse ele que na atual campanha está se impondo a revalorização dos políticos "numa ação que compreende todos os escalões da hierarquia do poder". Entre os fatores que contribuíram para que o setor político passasse da condição subalterna a que fora relegado nos últimos tempos para tomar o lugar que por direito lhe cabe à mesa das decisões do poder, destaca o Sr. Renato Ramos da Silva a prevalência da tese que determinou os rumos do processo sucessório, com a escolha do Senador Antônio Carlos Konder Reis para o Governo do Estado. Segundo ele, a atividade política no Estado encontra-se plenamente revitalizada, o que vem transformar as eleições do dia 15 "num marco decisivo para a história política de Santa Catarina".

Com isto, o ex-presidente do Diretório Regional da Arena reincorpora-se à vida partidária no momento em que o Partido deixa de ser apenas um incômodo apêndice do poder, como se pretendeu considerá-lo em determinado período, transformando-se num instrumento destinado a conduzir as expectativas políticas, sociais e econômicas da comunidade catarinense ao centro das decisões estaduais. E, como tal, uma entidade participante do poder e igualmente credora dos êxitos ou dos equívocos governamentais, pois a ela caberá a mediação democrática entre o sentimento popular e os gabinetes da administração. Foi esta a perspectiva que o Sr. Renato Ramos da Silva viu faltar à Arena em face do comportamento do Governo que houve por bem prescindir da participação da área política no seu desempenho, limitando-a a uma série de deveres, sem contudo reconhecer que o bom cumprimento dessas obrigações pressupõe o direito de participar das decisões que as determinam. Afastado da presidência do Partido, foi ele dos que mais se empenharam por uma solução que viesse recolocar a política no nível de importância que lhe é devido. O nível em que se procurou situar a atividade política em Santa Catarina estava muito aquém daquele que o Sr. Renato Ramos da Silva entendia dever colocar-se a vida pública, razão pela qual recusou-se a coonestar a situação da época. Hoje ele volta reintegrado à ação partidária, na certeza de que a política começa a fluir por seu leito natural. As imperfeições do passado pouco a pouco vão sendo corrigidas e tanto mais o serão, com eficiência e firmeza, tendo o Sr. Renato Ramos da Silva participado das decisões da nossa vida pública.

Informação Geral

ARENA REUNIDA

Ontem, na Arena, reuniram-se o Presidente Jorge Bornhausen, o ex-Presidente Renato Ramos da Silva e o senador Lenoir Vargas Ferreira. À tardinha, foram todos para o comício que o partido realizou na cidade de Joinville. Já o sr. Aderbal Ramos da Silva, após uma leve gripe que o deixou em casa no final da semana, retomou suas atividades frente ao Diretório Municipal.

ZANY E TÍTULO

Quando o Governador Colombo Salles esteve em Porto União, na semana passada, ele e os Secretários de Estado que o acompanhavam receberam o título de "cidadão honorário" daquela comuna. Como estivesse presente a todos os atos da visita governamental o Presidente da Assembléia, três vereadores acharam por bem estender a homenagem ao sr. Zany Gonzaga, com o que não concordou, por motivos absolutamente imperscrutáveis, o Prefeito Municipal. Os vereadores decidiram então levar a questão adiante e, preparados para uma luta, deram ciência de sua disposição ao deputado. Este liquidou a questão em dois tempos: "Eu agradeço muito a atenção de vocês, mas não carece: acontece que eu nasci aqui mesmo e assim, sou nato e não honorário. Digam ao Prefeito que ele não poderá me negar o que já é meu".

DER X PREFEITURA

Por detrás da nota oficial expedida pelo DER e que foi divulgada pela Imprensa sob a forma de matéria paga, esconde-se uma mal disfarçada briga entre aquele órgão e a Prefeitura. Até agora DER e Prefeitura não chegaram a um denominador comum de cooperação para que as obras tenham o curso merecido, dentro da normalidade que seria justo se esperar. No caso do estacionamento organizado no aterro pela Prefeitura, o DER foi obrigado a desmanchar aquela área praticamente *na marra*, de vez que a municipalidade não tomou as providências necessárias - e que lhe foram reiteradamente solicitadas por ofício - para desocupar o local. E, ao que tudo indica, a briga continua.

COMÉRCIO EM ALTA

A redução do IPI - Imposto sobre Produtos Industrializados - de certas mercadorias, como eletrodomésticos, móveis, têxteis e confecções em geral está sendo apontada por comerciantes da praça como um fator que incrementará grandemente as vendas de fim de ano. A injeção de recursos para facilitar o crédito direto ao consumidor e mais o abono de natal e o de salários são medidas igualmente citadas como benéficas ao movimento do mês de dezembro.

HENRIQUE RAMOS

O sr. Henrique de Arruda Ramos, candidato a deputado estadual pelo MDB, voltou animado de sua base eleitoral, que é São Bento do Sul. Nas últimas eleições que disputou, o ex-deputado pessedista perdeu por falta de uma sólida base, coisa que São Bento deve lhe proporcionar agora. E a sua eleição, sem a menor dúvida, representaria um belo reforço não só à bancada emedebista na Assembléia como ao próprio Poder Legislativo.

A PAISAGEM

O DNER aplicará 20 milhões de cruzeiros em projetos paisagísticos na Rio-Santos, procurando recompor a ecologia, seriamente comprometida às margens da estrada pelos cortes, aterros, etc. Aqui em Florianópolis, um bom trabalho neste sentido está sendo realizado na rodovia que leva a Canasvieiras e Ingleses. Em compensação, o morro de Coqueiros está definitivamente comprometido pela exploração de uma pedreira, e o morro da Costeira, nas imediações do Saco dos Limões, está mostrando profundas cicatrizes pelo que parece ser um loteamento. Será que há algum órgão lá na Prefeitura que se interesse pelo assunto?

VACAS MAGRAS

A propósito, o aumento vertiginoso dos corretivos e fertilizantes tem raízes que podem facilmente se enveredar pelo terreno perigoso da exploração político-econômica. As melhores jazidas de fosfatos do mundo estão em Marrocos, Argélia, Nigéria e Tunísia, países africanos que *descobriram*, de repente, o poder de obrigar os importadores a pagarem alto preço pela *rocha*, a exemplo do que os árabes fazem com o petróleo.

Assim, a humanidade caminhará para um desfecho trágico: se o homem pode andar à pé, sem precisar beber gasolina, homem algum fica em pé sem lubrificar o estômago.

VACAS GORDAS

Passado o período de longa estiagem, o Secretário Glauco Olinger mantém o seu otimismo quanto a prodigalidade da safra que Santa Catarina está colhendo este ano, apesar das enchentes que devastaram o sul. O índice de crescimento da economia agrícola em Santa Catarina estará outra vez muito acima da média nacional, alcançando este ano a impressionante cifra de 30,8%. Segundo Olinger, estes resultados altamente favoráveis no setor da produção agrícola são devidos, sobretudo, às facilidades de crédito que o Governo tem concedido aos agricultores, aos preços mínimos, ao apoio dado às Cooperativas e a um meticuloso sistema de assistência técnica propiciado pela Acaresc. Santa Catarina colherá 470 mil toneladas de soja, contra os 260 mil do ano passado. O crescimento da produção, de 1970 a 1974, foi de 78% ao ano.

ELEMENTAR

O homem mais guardado da Argentina é o Chefe da Polícia Federal. Numa sexta-feira, ele resolveu dar um passeio e sua lancha - único momento em que, durante dias e noites, fica sozinho consigo, sem a presença de guarda-costas, que o acompanham praticamente até ao leito. De repente, BUM! Morre o Chefe de Polícia sob o olhar atônito de 30 - trinta - guarda costas. Atônico, meu caro Watson? Você disse "olhar atônito?" Nem tanto, nem tanto...

Acervo: Biblioteca Pública SC - Hemeroteca Digital Catarinense

As primeiras emendas ao projeto de abono

As primeiras emendas ao projeto de abono aos trabalhadores, a partir de 1o. de dezembro, foram apresentadas pelo deputado Francisco Amaral (MDB–SP), que pretende elevar o benefício de 10% para 12%, estendendo, ainda, o abono aos salários reajustados até 30 de outubro deste ano e não até 30 de junho.

– O percentual de 10% fixado no projeto – disse o vice-líder do MDB – é arbitrário, pois todos sabem que o desajuste é superior. É notório que os índices de reajustamento salarial aprovados eram ínfimos ante a realidade da inflação.

O deputado paulista apresentou outras três emendas: 1) O abono de emergência é considerado como antecipação do próximo aumento dos níveis do salário mínimo e não será considerado no cálculo de quaisquer valores que tenham por base o salário mínimo, salvo os estatuídos na legislação trabalhista e na previdência social; 2) Estendendo o abono aos "servidores" não funcionários, a que os estados e municípios costumam chamar de "temporários" ou "estranumerários"; 3) Fixando que o abono será dado também às categorias não beneficiadas por reajustes salariais no exercício de 1974, calculando-se o benefício sobre o salário percebido no mês de janeiro deste ano.

O prazo para a apresentação de emendas termina quinta-feira e o parecer sobre o projeto e emendas será apresentado dia 20.

Também o deputado Rosendo de Souza (Arena-RJ) apresentou emenda ao projeto do abono, sugerindo que os acordos coletivos firmados até a data da lei e que tenha fixado índices inferiores a 28% terão completada a diferença entre esta percentagem e a que foi concedida no acordo celebrado. Este reajustamento será também considerado antecipação dos próximos reajustamentos salariais. Em outra emenda o senador Franco Montoro (MDB–SP), pretende que o abono de emergência seja estensivo aos aposentados do INPS.

Telebrás: Cr$ 700 milhões para cumprir metas do PND

A obtenção de um empréstimo de cem milhões de dólares – Cr$ 700 milhões – através de um "pool" de bancos internacionais –, destinados a manter normal o fluxo de recursos previstos no II PND ao setor de telecomunicações e a criação no primeiro semestre de 1975, do Centro Brasileiro de Estudos em Telecomunicações, foram anunciados ontem pelo Presidente da Telebrás, General Alencastro e Silva, em entrevista a imprensa.

Sobre o centro de estudos o genral Alencastro assim se expressou: "O órgão objetiva a criar as possibilidades de infraestrutura para uma difinição de tecnologia nacional no setor de telecomunicações, eliminando assim a nossa dependência, tão prolongada, das companhias estrangeiras que operam no Brasil.

Aliás, salientou, sobre a participação das indústrias estrangeiras na fabricação de equipamentos de telecomunicações, acredito que chegou a hora do Brasil partir para o apoio às indústrias nacionais, fortalecendo-as técnicas e financeiramente. No entender do general Alencastro e Silva, não mais interessa ao país a instalação de outras indústrias estrangeiras, mas, apenas pretendemos apoiar aquelas que já existem e impulsionar as nacionais.

O que vai ser feito, esclareceu, será a obtenção de financiamentos externos para a área de telecomunicações e, para tal, já estão sendo realizados contatos com grupos de bancos internacionais para a definição de um empréstimo de cerca de cem milhões de dólares dentro da política estabelecida pelo governo federal: A aplicação anua l de um bilhão de dólares – Cr$ 7 bilhões – nas telecomunicações do país. As outras fontes de recursos, além dos empréstimos do exterior, serão as verbas do Fundo Nacional de Telecomunicações e o sistema de auto-financiamento dos telefones.

Para atingir o objetivo maior do II PND, falou o general Alencastro, que é o de obter uma renda "per capita", em 1979 de mil dólares ao ano, é preciso difundir-se junto ao povo e brasileiro a filosofia de que telecomunicações e desenvolvimento se interdependem e citou um exemplo: As empresas multinacionais surgiram e cresceram porque souberam aliar um eficiente sistema de informática com suas capacidades técnicas, agilizando assim as decisões e acompanhando todas as transformações diárias que ocorriam em todo o mundo".

Sendo assim, mostrou, o objetivo do governo de implantar, até 1979, mais seis milhões de aparelhos telefônicos, o que significa um incremento de 200%, além da previsão de se aumentar em 1.300% a capacidade instalada nos circuitos urbanos. Vai exigir do governo a aplicação de Cr$ 40 bilhões, concentrando recursos humanos em quantidade e qualidade suficientes para acompanhar nossa evolução industrial.

O Presidente da Telebrás anunciou ainda que, como resultado das pesquisas desenvolvidas pelo governo e as diversas universidades do país, já foi possível a definição de um tipo específico de antenas – a serem usadas em sistemas de VHF e UHF – para as condições brasileiras, onde o governo está mantendo contatos com as indústrias nacionais visando o início da fabricação dessas antenas em escala comercial. Salientou ainda que, a médio prazo, os fabricantes de componentes de telecomunicações serão convidados a adotar o novo tipo de antenas em seus projetos industriais.

Egydio: o estudante deve se engajar na política

A institucionalização política do país, com base na realidade brasileira e através da conscientização do povo, a revisão e a readaptação da constituição do estado, a observação de impasses na carta federal e a falta de vitalidade política dos partidos, foram os temas debatidos pelo governador Paulo Egídio Martins com cerca de 50 universitários de Ribeirão Preto num encontro ontem, no hospital das clínicas local.

Diante do interesse dos universitários por uma participação na política estudantil e pela expectativa de "ressuscitar a UNE, o Sr. Paulo Egídio afirmou que "o universitário pode e deve se engajar politicamente escolhendo quaisquer dos partidos. A volta da UNE está muito mais nas mãos de vocês, pela meneira responsável de atuar e no contato com a realidade brasileira, do que no ato meramente reinvindicatório", afirmou.

Depois de afirmar que todas as tentativas de insticuionalização política brasileira "se baseiam em idéias que vieram de fora e que foram incorporadas a textos constitucionais, sem representar nossa realidade", o governador eleito explicou que se propõe com o vice, professor Manoel Gonçalves Ferreira, a completar um apanhado de idéias – modlo político – com base na observação e pesquisa da realidade nacional considerando as várias expressões culturais, políticas, sociais e econômicas existentes no país. Ele apresentará futuramente o trabalho ao Presidente da República.

Acrescentou que na elaboração do modelo político foi preciso observar o funcionamento na área municipal, microregiões, no estado, considerando principalmente que a lei orgânica dos municípios "é altamente impeditiva de uma série de esforços políticos e administrativos. O governador fez também comentários sobre as constituições federal e estadual:

POLÍTICA ESTUDANTIL

O governador eleito fez uma série de comentários sobre a política estudantil da década de 1940/64 recordando a participação da UNE e dos estudantes de movimentos. Depois de informar que "o excesso de politização partidária da UNE provocou um radicalismo muito grande contra a própria entidade, o Sr. Paulo Egídio falou na possibilidade do retorno daquela entidade estudantil:

Tenho a impressão que com o decorrer desses 10 últimos anos e com a maturidade cada vez maior que o estudante brasileiro está dando e deve dar daqui para a frente, a UNE voltará normalmente. Ela teria uma expressão natural e normal de volta desde que seja estabelecida a regra de jogo que permitisse a participação do estudante de esquerda e de direita.

Com o passar do tempo, além da maturidade que o estudante brasileiro vem demonstrando e com a própria ação política do universitário através do partido, isto irá sendo minimizado. Não posso garantir a vocês, falo em meu nome, sem outorga de ningúem. Que isto possa ou não ser realizado. O retorno da UNE está muito mais nas mãos de vocês, pela maneira responsável de atuar e no contato com a r ealidade brasileira do que no ato meramente reivindicatório.

Câmara examinará projeto sobre a profissão de ator

A regulamentação das categorias profissionais de artista, técnico de teatro, rádio e televisão, estabelecida no projeto de lei de autoria do deputado Leo Simões (MDB–GB), será examinada em plenário este mês, de acordo com a pauta dos projetos de iniciativa de deputados elaborada pela liderança da oposição.

A proposição, aprovada nas comissões de constituição e justiça e legislação social da câmara, determina que o Ministério do Trabalho deverá estabelecer normas para o registro profissional nas diversas categorias. Após apreciação do plenário, o projeto de lei será examinado pelo senado.

O projeto de lei regulamentando as categorias profissionais de artista, técnico de teatro, rádio e televisão, determina que para a aplicação da regulamentação ficam definidas nas respectivas categorias, que deverão ser registradas no Ministério do Trabalho, os diretores de televisão, rádio, cinema e demais espetáculos de caráter não eventual e que importem em r e alizações de interesse artístico, social e humano; os sonoplastistas; os intérpretes; os dubladores; os contra-regra; os locutores; os cenógrafos; os maquiladores; e os apresentadores e técnicos de espetáculos e realizações artísticas, comerciais e culturais.

ROBERTO LAPA PIRES

ADVOGADO

Rua Felipe Schmidt, 27 – 7o. andar – sala 706. (Ed. Dias Velho)

Geisel assina decreto alterando a categoria funcional do diplomata

O Presidente Ernesto Geisel assinou ontem decreto-lei alterando a estrutura da categoria funcional de diploma, o qual altera de 60 para 72 o número de vagas no quadro de ministro de primeira classe do Itamarati. Tais cargos serão preenchidos em seis quadrimestres sucessivos, a contar de 1o. de janeiro de 1975.

A exposição de motivos encaminhada ao Presidente da República pelo chanceler Azeredo da Silveira esclarece que a medida se torna necessária em virtude do constante crescimento das representações diplomáticas brasileiras no exterior, sendo que de 1966 até hoje o número de embaixadas aumentou de 65 para 82. Acrescenta ainda que "esse número tende a aumentar em virtude do surgimento de novas nações independentes".

A íntegra do decreto-lei é a seguinte:

Art. 1o. – A estrutura da categoria funcional de diplomata (carreira de diplomata), código D–301, do grupo diplomacia, do quadro permanente do Ministério das Relações Exteriores, decorrente da aplicação da lei no. 5.645, de 10 de dezembro de 1970, passa a ser a constante do anexo.

Art. 2o. – Os 12 cargos vagos de ministro de primeira classe, decorrentes da estrutura estabelecida pelo presente decreto-lei, serão preenchidos em 6 (seis) quadrimestres sucessivos, a contar de 1o. de janeiro de 1975, inclusive, à base de 2 (dois) cargos por quadrimestre, observadas as disposições legais e regulamentares aplicáveis à progressão funcional do diplomata, na ocasião do respectivo processamento.

Art. 3o. – A extinção dos 6 (seis) cargos excedentes da classe de segundo secretário, previstos na estrutura estabelecida no presente decreto-lei, ocorrerá, automaticamente, à medida que for sendo feita a progressão funcional para a classe de ministro de primeira classe e classes intermediárias, na forma do artigo 4o.

Art. 4o. – As vagas das classes de ministro de segunda classe, de conselheiro e de primeiro secretário, decorrentes do preenchimento dos cargos de ministro de primeira classe, a que se refere o artigo 2o., poderão der preenchidas nos mesmos quadrimestres em que ocorrer a progressão funcional para a classe superior.

Art. 5o. – A aplicação das disposições deste decreto-lei não altera o regime do preenchimento das vagas atualmente existentes ou que vierem a ocorrer nas diferentes classes da categoria funcional de diplomata (carreira de diplomata), durante o período previsto no artigo 2o.

Art. 6o. – Este decreto entrará em vigor na data da sua publicação, revogadas as disposições em contrário.

Portela inicia contatos com os diretórios no sul

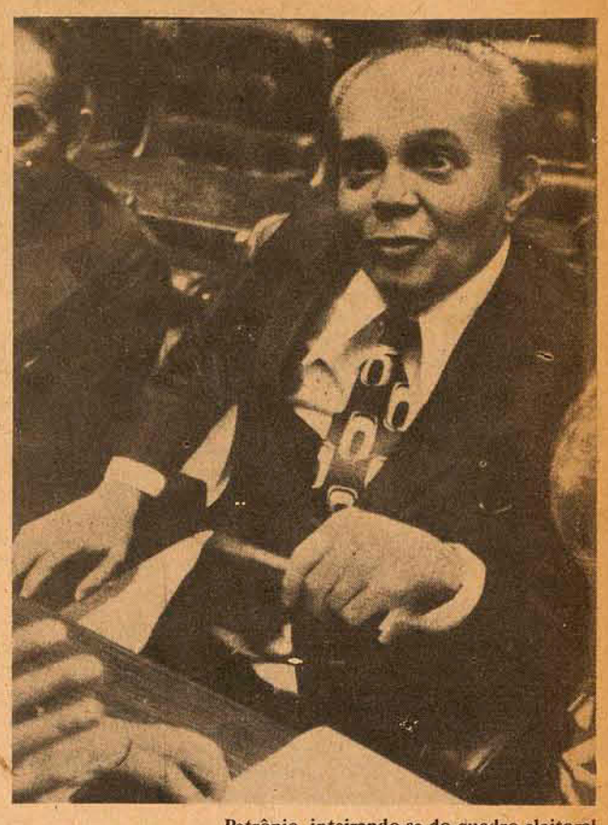

Petrônio inteirando-se do quadro eleitoral

O Presidente Nacional da Arena, senador Petrônio Portela, iniciou ontem pelo sul contatos telefônicos com as direções regionais do Partido, visando inteirar-se sobre o quadro eleitoral de cada estado e, assim atualizar os prognósticos que lhe foram apresentados, em Brasília, em fins do mês passado pelos correligionários.

O presidente da Arena gaúcha, João Dentice, confirmou suas previsões otimistas e tranquilizou o senador Petrônio Portela sobre as dúvidas que pudesse ter a respeito da integração de todas as lideranças locais do Partido em torno da campanha em favor da eleição do Sr. Nestor Jost para o senado.

O telefonema de Petrônio Portela surpreendeu o dirigente regional da Arena em meio a uma reunião com correligionários, na sede partidáia. À pergunta sobre se não estava ainda guardando repouso em consequência de uma virose que o acometeu, o presidente da Arena informou a João Dentice que havia convencido aos médicos que o assistem a liberá-lo para a retomada das atividades políticas, face à proximidade das eleições. "Na hora da batalha, um comandante não pode ser surpreendido fora do posto" comentou.

O ex-ministro dos Transportes, Mário Andreazza, está sendo aguardado neste fim de semana para participar, domingo à tarde, do espaço de televisão reservado à Arena dentro da programação da propaganda eleitoral gratuita. O ex-ministro antecipará sua vinda ao sul para sexta-feira ou sábado, a fim de acertar a tônica de seu pronunciamento com os dirigentes partidários.

Mário Andreazza discorrerá sobre o desenvolvimento rodoviário promovido no estado durante os últimos 10 anos.

Ao mesmo tempo, a direção da Arena gaúcha está aprofundando entendimentos com o ex-presidente Garrastazu Médici, com vistas a obtenção de uma manifestação sua em favor dos candidatos partidários, quando de sua próxima viagem ao sul, em princípio prevista para o dia 10.

87% dos participantes do PIS não retiraram seu dinheiro. Sorte deles.

Quando a Caixa Econômica Federal promoveu a primeira distribuição dos rendimentos do PIS, em dezembro último, apenas 13,0% dos trabalhadores cadastrados preferiu retirar suas parcelas.

A maioria deixou seu dinheiro depositado na Caixa Econômica Federal. Para que ele continue crescendo, em financiamentos que fortaleçam as empresas. Rendendo jurcs e correção monetária, a serem depositados na conta de cada um.

Essa gente acreditou no PIS. E investiu nele, confiando que uma boa administração fará com que seu dinheiro se multiplique muitas e muitas vezes.

O Programa de Integração Social beneficia, hoje, a mais de 11,5 milhões de trabalhadores cadastrados através de mais de 700.000 empresas registradas no PIS. É a maneira pela qual o País agradece a cada trabalhador, levando-o a participar do desenvolvimento para o qual tanto contribuiu.

PIS Programa de Integração Social

CEF – CAIXA ECONÔMICA FEDERAL

74.5490

Acervo: Biblioteca Pública SC - Hemeroteca Digital Catarinense

Banco Mundial vai financiar o plano de nutrição do Inan

A missão do Banco Mundial que estuda o Projeto Brasileiro de Nutrião reuniu-se ontem com o Ministro Reis Veloso, e mostrou-se em princípio favorável à concessão de um financiamento de 30 milhões de dólares para a execução prática do Plano coordenado pelo INAN, o qual se aplicará em fase experimental durante 2 ou 3 anos.

Os técnicos do Banco Mundial consideraram também que a idéia do Governo brasileiro, efetuada através dos Ministérios da Educação, Saúde e Agricultura representa uma experiência inédita, e poderá inclusive servir de modelo para aplicação em outras regiões do mundo onde se verificam problemas de nutrição, conforme revelou o Ministro Planejamento.

Da reunião da Comissão do Banco Mundial com o Ministro Reis Veloso, realizada em seu gabinete do Palácio do Planalto, participou também o presidente do Instituto Nacional de Alimentação e Nutrião, Sr. Bertoldo Kruze. A comissão era chefiada pelo Sr. Venkitramanai. Caso seja aprovado, o financiamento do Banco Mundial corresponderá a 45 por cento dos gastos com o projeto de nutrição do Brasil enquanto o restante será proveniente dos Ministérios do setor.

Esclareceu o Sr. Reis Veloso que o Plano Nacional de Nutrição tem sua viabilidade ampliada pelo fato de ser o Brasil um país dotado de grandes áreas para a expansão de sua agricultura, além de o governo estar preocupado com o problema da alimentação.

O Projeto prevê, além de experiências com novos alimentos de maiore teor proteico, principalmente à base do soja, o enriquecimento de alimentos comuns com vitaminas e proteínas que não lhes alteram o sabor e a consistência, a fim de superar as deficiências alimentares das regiões mais pobres do Brasil.

O Projeto de Nutrição do Brasil (PNB) foi preparado a partir de diversas discussões preliminares entre as partes interessadas, visando um acordo de financiamento entre o Governo brasileiro e o BIRD. O Instituto Nacional de Alimentação e Nutrição (INAN) será a entidade responsável pela coordenação do projeto. o enfoque principal do PNB está dirigido aos grupos vulneráveis (pré-escolares, gestantes e nutrizes), em vista de que: (a) concentrando o trabalho nesses grupos, a desnutrição é atacada quando seu efeito no desenvolvimento físico e mental é mais nocivo; (b) o país que desenvolve os mecanismos e a competência para atender esses grupos, pode facilmente promover políticas para combater a desnutrição em outros grupos.

O PNB contribuirá para desenvolver no INAN, no prazo de três a quatro anos, a capacidade de planejar, implementar, coordenar, avaliar e reformular políticas e programas de alimentação e nutrição. Isto inclui, mais explicitamente, a formulação e adaptação de programas conforme as diferenças regionais, a identificação de grupos alvo e as formas de alcançá-los, assim como a avaliação de resultados comparados com os investimentos realizados. Este esforço, porém, não será bem sucedido se ficar restrito a uma agência governamental isolada; deve envolver a coordenação de decisões adotadas por diferentes setores governamentais, em problemas diversificados como: (a) a reorientação da produção agrícola e das políticas de exportação de alimentos; (b) custos e facilidades para o transporte e a armazenagem de alimentos; (c) sistemas de comercialização de alimentos; (d) incentivos orientados para a nutrição; ou (e) ensino e treinamento orientado a saúde e à nutrião, em diferentes níveis educacionais.

O INAN não pretende esperar pelo término do PNB para transferir o "know-how" obtido através do mesmo, para sua programação de trabalho. Pelo contrário, havendo suficiente "know-how" e recursos humanos para transferir para outros programas aquilo que estiver sendo aprendido através de PNB, isso será feito de imediato. com as devidas considerações pelos problemas de escala. Longe de ser considerado um experimento, o PNB está concebido: (a) como um gerador de informações, recursos humanos e experiência para uma ação em larga escala; (b) como uma oportunidade de tentar algumas estratégias ao nível de demonstração, antes de usá-las em nível nacional.

O INAN está consciente de que uma política de nutrição representa uma combinação de ações extremamente complexas. O Brasil é um país continental com considerável diversificação econômica e regional. As políticas de saúde e nutrição não podem ser entendidas como uma prescrição de fórmulas estáticas; devem adaptar-se as condições em constante mudança, e novas soluções devem ser encorajadas, tanto como resultado das experiências anteriores como das alterações sócio-econômicas. Este é o motivo pelo qual o INAN considera de grande prioridade a formação de um quadro de pessoal altamente treinado, com uma visão multidisciplinar do problema. Considera-se que a transferência de "know-how" desenvolvido no exterior é fundamental neste estágio, porém espera-se que dentro de poucos anos o Brasil esteja em posição de planejar e implementar as soluções para seus problemas nutricionais.

Experiências anteriores no Brasil e em outros países, mesmo quando estes passavam por um processo de desenvolvimento acelerado, demonstram que a desnutrição pode representar um desafio a longo prazo. Para erradicar a desnutrição necessitam-se de políticas orientadas nutricionalmente, que levem em conta de que se trata tanto de um problema social como de uma séria limitação aos retornos de investimentos em educação, saúde e saneamento, produção agrícola, etc. O Governo brasileiro, porém, também considera que a boa nutrição é um direito de todo ser humano, independentemente de retornos econômicos. O bem-estar social é visto como uma meta "per se" e não somente como um instrumento econômico.

Os componentes do projeto podem ser agrupados em duas categorias: (a) fortalecimento da capacidade para a formulação, implementação, e avaliação das políticas de nutrição; e (b) experimentação de diversas estratégias e componentes de programas ao nível de demonstração.

Encontro de telefônicas: Telesc expõe seus planos

Com a participação de técnicos representantes das empresas de telecomunicações dos Estados do Paraná, Rio Grande do Sul, São Paulo e Santa Catarina, realiza-se desde ontem, nesta Capital, o III Encontro de Comercialização de Serviços Telefônicos, o qual deverá prolongar-se até sexta-feira.

Em seu primeiro dia, o Encontro constou de apresentação de tema por parte da Telesc, antiga Cotesc, estando programado para hoje a apresentação de tema por parte da C.R.T. – Companhia Riograndense de Telecomunicações –; para amanhã, de apresentação por parte da Companhia de Telecomunicações de São Paulo – Cotesp – e ainda pela Telecomunicações do Paraná – Telepar –, havendo no dia 8 espaço para debates finais sessão de encerramento.

SERVIÇOS

Em sua apresentação de ontem, a Telesc abordou os temas: plano de comutação, plano de transmissão, plano de redes, plano de infra-estrutura – obras civis, e controle da receita do capital, destacando ainda os serviços a serem oferecidos pela empresa quando do funcionamento da nova central de Florianópolis e que deverá ocorrer provavelmente em abril de 1975.

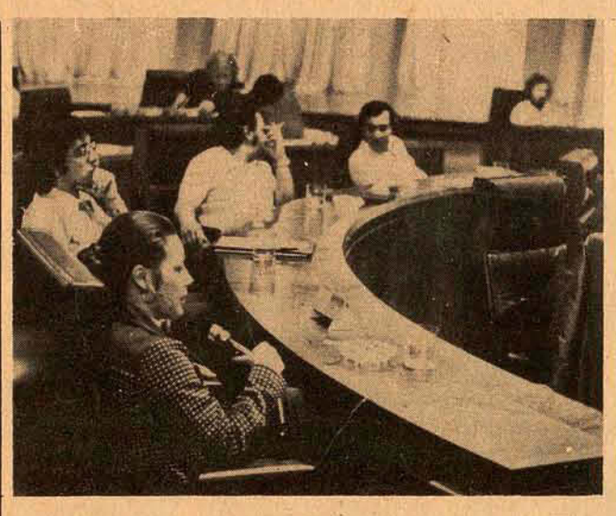

Quatro empresas participam do encontro, na Assembléia

Assim destacou-se a implantação do serviço de despertador, de informação de hora certa e de programas de atividades culturais e de diversão bem como informação sobre possibilidades de transporte, ou seja, saídas de ônibus, aviões, etc., a serem oferecidos aos usuários a um simples discar de número, por telefonista da empresa.

Informou-se também que na primeira fase de funcionamento da Central de Florianópolis entrarão em funcionamento 10 mil novos telefones na Ilha e no Estreito, e na segunda fase mais 7 mil novos telefones terão sua ligação efetuada.

Também com a implantação do novo sistema da Telesc e o funcionamento de seu Plano Diretor, haverá possibilidade de a empresa efetuar o transporte do sinal de televisão para os locais que tiverem interesse em comprar tal sinal. Funcionará assim a empresa de maneira idêntica à Embratel, fornecendo sinal a locais mais distantes que possuem canal de televisão, mas que a Embratel tem dificuldade em atingir.

UNIFORMIZAÇÃO

Segundo o economista Domingos Serejo, da Telesc, o III Encontro de Comercialização de Serviços Telefônicos visa a uma troca de idéias com o fim de uma uniformização de atendimento aos usuários nas regiões de onde provém cada empresa representada.

Exemplificando, embora o sistema de auto-financiamento exista em todos os Estados, cada um aplica-o diferentemente, acontecendo o mesmo com outros serviços de atendimento aos usuários, "porém o Encontro procura descobrir novas maneiras de realização idêntica, tentando assim também cumprir na íntegra as determinações ministeriais a respeito dos serviços oferecidos pelas empresas", explica o representante da Telesc.

Brasil propõe em Genebra o aumento nos preços do ferro

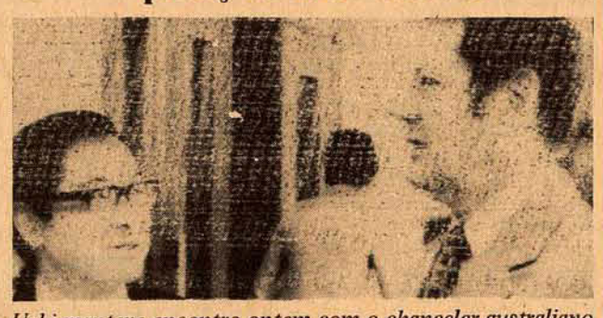

Ueki manteve encontro ontem com o chanceler australiano

O Brasil propôs ontem, em Genebra, uma alta nos preços para o ferro, advertindo que as nações produtoras não devem empreender "uma política de oposição" em relação às nações importadoras.

O ministro brasileiro das Minas e Energia, Shigeaki Ueki disse, durante a conferência dos 12 países exportadores de ferro, que essa política "não é o meio certo para conseguir nosso objetivo". "Estamos firmemente convencidos de que o objetivo desejado requer uma cooperação voluntária e efetiva, não somente por parte dos exportadores entre si, mas também entre os exportadores e importadores de ferro", acrescentou.

A Conferência, que é assistida por nações produtoras de ferro industrializadas e em desenvolvimento, está de acordo quanto ao aumento do preço da matéria-prima, embora ainda não existam entendimentos no sentido de pô-lo em prática.

COOPERAÇÃO

A Venezuela e a Índia propuseram a criação de uma Organização de Nações Exportadoras, com o objetivo de defender seus interesses comuns. E algumas nações em desenvolvimento, inclusive o Brasil, mostraram-se favoráveis a uma forma de cooperação que não entre em choque com os interesses dos importadores.

Shigeaki Ueki declarou que os preços atuais no mercado "não coincidem com a tendência geral" de preços para outras matérias-primas, como o aço. Acrescentou que os exportadores devem procurar "uma relação justa entre os preços do aço e do ferro"

Seguros

Em expansão mercado segurador no Brasil

O mercado brasileiro de seguros para este ano está estimado em seis milhões e meio de cruzeiros, o que representa um avanço de aproximadamente 35% sobre o faturamento de prêmios do ano passado. A projeção foi feita por técnicos do setor, informados pelo desempenho do mercado segurador de janeiro a setembro. A indústria de seguros, integrada por 104 empresas experimenta, nos últimos três anos, os primeiros sintomas de um vigoroso "boom'. Recentes pesquisas de mercado revelam que apenas 25% das "pessoas jurídicas" estão normalmente protegidas pelo seguro, percentual que cai para um nível ainda mais baixo no caso das pessoas físicas. Cerca de 85% das pessoas consideram "interessante" fazer seguro de vida individual ou em grupo, mas apenas 25% da população pesquisada possui algum tipo de seguro. Um dos pontos que reflete este fato, é o pouco conhecimento das pessoas sobre as formas de seguro existentes, assim como a pouca divulgação por parte das companhias seguradoras. Uma revelação sintomática feita pelos técnicos é a concentração do mercado ativo (70%) no eixo Rio–São Paulo.

Montante de prêmios arrecadados aumenta

O mercado segurador brasileiro vem acusando, nos últimos anos, expressivo aumento do montante de prêmios arrecadados, tento a arrecadação alcançado, no último semestre, a quantia de Cr$ 2.881.903.948,46, verificando-se um crescimento de 58,24 por cento em relação a idêntico período do ano anterior. Os Seguros Elementares expandiram-se à taxa de 58,04 por cento, e os seguros do ramo Vida acusaram o incremento de 59,13 por cento.

Adotando-se o agrupamento dos diversos ramos de seguros, é o seguinte o aumento percentual entre o 1o. semestre de 1973 e o 1o. semestre deste ano: SEguros de Bens - 64,34%; Seguros de Direitos e Obrigações - 34,19%; Seguros Diversos - 49,90%; Seguros de Pessoas 55,68%.

Dos seguros de ramos elementares, o que obteve maior montante de arrecadação neste semestre foi o de Incêndio, com Cr$ 773.958.183,52, seguido do de Automóveis com Cr$ 520.747.733,28. O de acidentes pessoais foi o que arrecadou menos prêmios, Cr$ 211.211.175,71, demonstrando o pouco interesse da população em fazer seguro, seja por falta de conhecimento, seja por falta de recursos financeiros.

Joinville enquadrado pelo IRB na classe 2

De acordo com o Instituto de Resseguros do Brasil – IRB – o município de Joinville passou, a partir de outubro passado a ser enquadrado na classe 2 de localização da Tarifa de Seguro Incêndio do Brasil (T.S.I.B.), para a aplicação nas apólices emitidas ou renovadas, ficando vedada a rescisão de contratos em vigor, visando o benefício da redução da classe de localização, oriundo do novo enquadramento.

Prevenção contra fogo deverá ser um curso

Está em estudo pela Câmara Federal, um projeto que institui o Curso de Engenharia de Ciências de Prevenção contra Fogo, de acordo com uma das resoluções do Simpósio de Sistemas de Prevenção contra Incêndios em Edificações Urbanas, realizado no início do ano por iniciativa daquela casa legislativa. Este curso está previsto para ser obrigatório em todas as Faculdades de Engenharia, devendo ter a duração mínima de três anos.

Entre as atribuições deste especialista de nível superior que se pretende formar, incluem-se as de investigar as causas e de elaborar regulamentos-padrão sobre incêndios em fábricas, edifícios residenciais e comerciais, hospitais, campos petrolíferos, florestas, entre outros.

Riscos de engenharia: aprovadas condições

Foram aprovadas pelo Sistema Nacional de Seguros Privados, as condições gerais referentes ao seguro de Riscos de Engenharia, e as condições especiais para Obras Civis em Construção, Montagem e Obras Civis em Construção e de Montagem de Maquinaria, além do Seguro de Quebra de Máquinas.

Às três primeiras modalidades, é concedida a cobertura dos prejuízos causados por falha de construção ou de montagem e desmoronamento, exceto em consequência de erro de projeto, incêndio, raio e explosão, roubo e furto qualificado, impacto de equipamentos em operação ou de veículos ou aeronaves, alagamento e outros.

Já para o seguro de Quebra de Máquinas, a seguradora se obriga a indenizar as perdas e danos materiais decorrentes de defeitos de fabricação, de material, erros de projeto, erros de montagem, falta de habilidade, negligência, sabotagem, desintegração por força centrífuga, curto-circuito e tempestade.

Nessa modalide, ficam excluídos os prejuízos causados por queda de raio, incêndio ou explosão, fumaça, fuligem, roubo ou furto, etc.

É permitido mais de uma apólice para o mesmo risco, desde que ambas as seguradoras sejam avisadas do fato, tanto a responsável pela primeira apólice quanto pela segunda. A seguradora poderá indenizar, ao invés do pagamento em dinheiro, por meio de reposição dos bens destruídos ou danificados, tal como se apresentavam imediatamente antes do sinistro.

Novos mecanismos para fortalecer empresas

Está sendo estudada por técnicos a introdução no mercado segurador de mecanismos capazes de estabelecer determinada correlação entre o patrimônio líquido e a arrecadação de prêmios, baseados no princípio da "margem de solvência", com a finalidade de preservar-se o equilíbrio dinâmico da estrutura técnica e patrimonial da empresa. A idéia inicial seria indexar a arrecadação de prêmios em função do patrimônio líquido da seguradora.

Dentro do objetivo da política de seguros privados, qual seja o de preservar a liquidez e a solvência das sociedades seguradoras, encontram-se vários meios que devem autar concomitantemente: a disciplina da constituição e aplicação das reservas técnicas, a imposição de limites técnicos de retenção a serem guardados em cada operação e o exercício da fiscalização oficial nas companhias.

O controle de solvência seria mais um desses meios, pois, como o próprio nome diz, representa um instrumento legal que pode promover, dinâmica e automaticamente, o adequado ajustamento entre o risco operacional e o patrimônio acumulado, como um fator estrutural da empresa.

Novo CC modernizará contrato de seguro

O texto do ante-projeto dedicado ao contrato de seguro do novo Código Civil, divulgado para análise e sugestões dos especialistas na matéria, propõe algumas modificações que o modernizam de maneira a adaptá-lo às exigências do dinamismo atual da sociedade.

Uma das inovações é a obrigação à correção monetária da indenização devida, sem prejuízo dos juros moratórios, quando houver mora do segurador em pagar o sinistro. O ante-projeto obriga o segurado a participar o sinistro ao segurador logo que tome conhecimento da ocorrência, assim como tomar as providências imediatas para minorar as consequências do sinistro, ficando a cargo do segurador as despesas de salvamento até o limite fixado no contrato.

Outra importante introdução prevista é a redução proporcional da indenização, no caso do sinistro parcial, consubstanciada na cláusula de rateio do seguro Incêndio. Estabelece ainda que quando houver no contrato cláusulas ambíguas ou contraditórias, dever-se-á adotar a interpretação mais favorável ao segurado.

O que você está fazendo em propaganda?

* Se aplicada no veículo certo, ela vale na razão direta dos resultados obtidos. * Se o seu estabelecimento revende ou produz mercadorias e artigos que exigem um veículo de grande e rápida conscientização de público, o veículo adequado **para vender mais** é ônibus.
* Ônibus é o meio usado pelo comércio e grandes empresas, nas capitais de São Paulo, Curitiba, Porto Alegre, etc.
* E o passageiro de ônibus está "ligado" no seu anúncio durante 24 horas por dia.
* E custa pouco anunciar em ônibus.
* Aplique bem sua verba de propaganda.
* Anúncio em ônibus é com a Veicular.
* Receba nossos representantes para maiores informações.
* Atendemos nas cidades de: Florianópolis, Blumenau, Joinville, Lages, Criciúma, Porto Alegre e São Paulo.

veicular publicidade ltda

Av. Castelo Branco, 14 – Campinas – São José – SC. – Fone para recados: 43-79 (Fpolis) SC.

MINISTÉRIO DA EDUCAÇÃO E CULTURA
UNIVERSIDADE FEDERAL DE SANTA CATARINA
DEPARTAMENTO DE ADMINISTRAÇÃO GERAL.
DIVISÃO DO MATERIAL

CONCORRÊNCIA PÚBLICA Nº 04/74
EDITAL DE COMUNICAÇÃO

Torno público aos interessados que a UNIVERSIDADE FEDERAL DE SANTA CATARINA, fará realizar no próximo dia 06-12-74, às 15,00 horas, em sua Sala de Concorrências, licitação sob a modalidade acima referida, destinada a execução da 1a. (primeira) parte do projeto para construção da Biblioteca Central desta Universidade, de conformidade com o Edital de Concorrência, Plantas e Caderno de Encargos que se encontram a disposição dos interessados, no endereço abaixo, mediante o pagamento da Taxa de Cr$ 600,00 (seiscentos cruzeiros).

Os elementos a que se refere a presente Comunicação, poderão ser enviados pelo Correio ou através de outros meios de transporte, de acordo com as instruções do interessado, desde que seja remetido cheque visado em favor da Universidade, no valor supra mencionado.

A Habilitação Preliminar dos Concorrentes se processará no dia 02 de dezembro do corrente ano, no mesmo local estabelecido por esta Comunicação.

Outros esclarecimentos poderão ser pretados por correspondência, telex ou telefone (4390 e 4399), de segunda às sexta-feiras, no horário das 8,00 às 12,00 e 14,00 às 18,30 horas, pela Divisão do Material, localizada no Prédio da Reitoria, Conjunto Universitário da Trindade, Florianópolis – SC. CEP 88.000.

Florianópolis, 1o. de novembro de 1974.
Bel. Anatólio Pinheiro Guimarães Filho
Diretor da Divisão de Material.

RESULTADO DO SORTEIO REALIZADO NO DIA 30.10.74 DAS VIAGENS MARAVILHOSAS PELO BRASIL.

Os ESTABELECIMENTOS A MODELAR S/A COMÉRCIO, comunica aos seus prezados Amigos e Clientes o resultado do sorteio das "Viagens Maravilhosas Pelo Brasil".

1o. Prêmio – 2 passagens ida e volta à Recife com estada paga.
2o. Prêmio – 1 Televisor Aquarela Admiral.
3o. Prêmio – 1 Enceradeira Walitta.
4o. Prêmio – 1 Liquidificador.
5o. Prêmio – 1 Rádio Portátil Admiral.

GANHADORES

1o. – 20.401 – Wilson C. Lisboa.
Rua: Monsenhor Topp, 58 – Centro.
2o. – 11.651 – Luiz P. de Lima –
Rua: Aldo Alves, 33 – S. Limões.
3o. – 39.801 – Augusto José Alvetti –
Rua: Tobias Barreto, 88 – Estreito.
4o. – 71.901 – Gentileta Espezim Miranda –
Rua: Crispim Mira – Vila Berreta no. 4.
5o. – 76.951 – EmíriaBertoli Marques –
Rua: Geral S/A – Barreiros.

Acervo: Biblioteca Pública SC - Hemeroteca Digital Catarinense

Rivelino foi suspenso somente cinco jogos

Em julgamento realizado ontem a noite, o Tribunal de justiça esportiva da federação paulista de Futebol declarou o Conrítians perdedor da partida contra o Botafogo de Ribeirão Preto disputada dia 12 de outubro no Parque São Jorge. Rivelino nesse jogo por tentar agredir o bandeirinha Mario Molino, foi suspenso cinco jogos.

O jogo havia sido suspenso aos 10 minutos do segundo tempo, quando integrantes do time da Capital provocaram um tumulto após a marcação do gol do Botafogo, único da partida. Na confusão subsequente ao lance, Rivelino tentou agredir o bandeirinha Mario Molino.

No julgamento de Rivelino, dos nove juízes que compuseram o juri – um terço representava o Corintians – quatro votaram pela pena que prevaleceu, enquanto três pediram a suspensão por seis meses e um por 60 dias. O Presidente do Tribunal, José de Oliveira Magalhães, decidiu então por cinco jogos. O advogado de Rivelino foi Pedro Andrade.

Campeonato paulista com 3 jogos. Santos x Botafogo é destaque

O campeonato paulista terá prosseguimento hoje à noite, com a realização de três jogos, envolvendo São Paulo x Noroeste, em Bauru; Santos x Botafogo, em Ribeirão Preto; e Portuguesa x Ponte Preta, no Pacaembu. Dos três jogos programados para hoje o do Santos é o que desperta maior interesse do público.

Oto Glória não poderá contar com Badeco para os jogos finais do returno. O jogador sofreu trincamento no pé direito e ficará cerca de três semanas afastado da equipe. A contusão foi revelada hoje, com a radiografia do local e o técnico da Portuguesa foi forçado a escalar Daniel ao ladode Basílio no meio-campo. Nas demais posições, não haverá alterações.

A Portuguesa empatou os cinco jogos que realizou até agora e necessita vencer a Ponte para melhorar sua posição na tabela e ter alguma chance na decisão do turno. Equipes: PORTUGUESA - Miguel; Arenghi, Mendes, Calegari e Isidoro; Daniel e Basílio; Xaxá, Eneas, Dicá e Wilsinho. PONTE PRETA - Carlos; Jair, Oscar, Zé Luis e Valter; Geraldo e Serginho; Brinda, Valtinho, Valdomiro e Tuta.

Ainda sem vitória – empatou os três jogos que disputou até agora – o São Paulo, cuja campanha tem sido bastante fraca, precisa jogar um futebol bastante agressivo para derrotar o Noroeste, que leva a vantagem de atuar em seu campo e tenta uma reabilitação diante da torcida, já que perdeu em casa para o Guarani domingo último por 2 a 0.

Mirandinha é o principal problema do São Paulo. Fará um teste amanhã de manhã, no departamento médico, mas suas possibilidades de aproveitamento são remotas. Picolé deverá ser o centro-avante. Os times: SÃO PAULO - Valdir Peres; Forlan, Paranhos, Arlindo e Nelson; Chicão e Pedro Rocha; Silva, Zé Carlos, Mirandinha (Picolé) e Piau. NOROESTE - Roque; China, Tecão, Araújo e Dé; Lorico e Zé Mário; Varley, Zé Rubens, Eduardo e Rodrigues (Darci)

Com possibilidades de juntar-se ao Palmeiras na liderança do returno, o Santos tentará uma vitória diante do Botafogo, em Ribeirão Preto, com alguma possibilidade. O maior cuidado do técnico Tim é evitar as penetrações do atacante Geraldo, artilheiro do campeonato com 12 gols. O Botafogo, derrotado pelo Palmeiras (3 a 1) sábado passado, tentará uma reabilitação. Tim fez duas alterações no time do Santos, escalando Brecha desde o começo da partida, em lugar do peruano Mifflin, e Adilson no comando do ataque, em substituição a Cláudio Adão, que não está bem. Os times: SANTOS - Cejas; Wilson Campos, Carlos Alberto, Oberdan e Zé Carlos; Clodoaldo, Leo e Brecha; Gilson, Adilson e Edu. BOTAFOGO - Jorge; Ferreira, Paulo, Manoel e Mineiro; Júlio Amaral e René; João Carlos, Sócrates, Geraldo e Nenê.

Campeonato carioca tem 3o. turno já no sábado

A Federação Carioca de Futebol divulgou segunda-feira a tabela do 3o. Turno do Campeonato Carioca da Divisão de Profissionais, Troféu "Pedro Magalhães Corrêa", que na íntegra é a seguinte:

1a. rodada 9/11
(16 h)
Campo Grande x América (S.Januário)
Bonsucesso x Botafogo (Maracanã)
10/11 (domingo)
Fluminense x Vasco da Gama (Maracanã)
2a. rodada 13/11 (4a.feira)
Vasco da Gama x Madureira (S.Januário)
Botafogo x Campo Grande (Maracanã)preliminar
Flamengo x Bonsucesso (Maracan)principal
20/11
Madureira x Flamengo (Maracanã)
América x Fluminense
3a. rodada - 16/11 (sab.)
Vasco da Gama x Campo Grande (S.Janú´rio)
América x Bonsucesso (Maracanã)
Fluminense x Madureira (Maracanã)principal
17/11
`(domingo)
Flamengo x Botafogo (Maracanã)
4a. rodada 23/11 (sab.)
Fluminense x Campo Grande (Maracanã)preliminar
Botafogo x América (Maracanã)principal
ou Flamengo x Vasco
24/11 (domingo)
Bonsucesso x MadureirMaracanã)preliminar
Flamengo x Vasco da Gama (principal)
ou Botafogo x América
5a. rodada 27/11 (4a. feira)
Madureira x América (S. Januário)
Bonsucesso x Fluminense (Maracanã)preliminar
Flamengo x Campo Grande(Maracanã)principal
4/12 (4a. feira)
Flamengo x Bonsucesso (Maracanã)preliminar
Botafogo x Vasco da Gama(Maracanã)principal
6a. rodada 30/11 (sab.)
Madureira x Botafogo (Maracanã)preliminar
América x Vasco da Gama (principal)
ou Fluminense x Flamengo
1/12 (domingo)
- Campo Grande x Bonsucesso (Maracanã) preliminar
Fluminense x Flamengo (principal)
ou América x Vasco da Gama
7a. rodada 7/12 (sab.)
Vasco da Gama x Bonsucesso (S.Januário)
Flamengo x América (Maracanã)
ou Botafogo x Fluminense
8/12 (domingo)
Madureira x Campo Grande (Maracanã)preliminar
Botafogo x Fluminense (principal)
ou Flamengo x América

50 milhões de marcos, o lucro da Copa do Mundo

O Campeonato Mundial de Futebol de 1974, disputado na Alemanha Ocidental, deu um lucro sem precedentes de 50 milhões de marcos, (mais de 140 milhões de cruzeiros), anunciou ontem a Federação Internacional de Futebol Associado(FIFA).

Os gastos totais com a organização, incluindo impostos, custos de viagem e estada das 16 seleções participantes, juízes e funcionários, foi de 17.151.000 marcos (49 milhões de cruzeiros), disse o representante da FIFA Renê Courte.

A receita total foi de 67.958.000 milhões de marcos (192 milhões de cruzeiros), não estando calculado o direito de transmissão concedido aos cinemas, disse Courte.

Os lucros conseguidos durante o Campeonato Mundial de 1970, do México, foram apenas um pouco superiores a seis milhões de dólares, (42 milhões de cruzeiros) disse Renê Courte.

A venda de 1.769.062 entradas para as 38 partidas renderam 34.342.000 marcos.

Outras cifras citadas por Renê Courte foram 17.916.000 marcos pelos direitos da televisão e 14.700.000 com publicidade, flâmulas, mascotes e outros artigos.

O funcionário da FIFA disse que 71,2 por cento das entradas postas à venda forma adquiridas pelos assistentes. Cinco por cento dos lucros (cinco milhões de marcos) foram para a FIFA; 25 por cento (12,5 milhões) para o país promotor e 65 por cento foram divididos entre os 16 países participantes.

Chile e União Soviética jogarão, mas na Espanha

Chile e União Soviética resolveram por um fim a controvérsia surgida entre ambos, quando da fase de classificação do último campeonato mundial de futebol, anunciou hoje a Federação Internacional de Futebol Associado (FIFA).

A União Soviética, naquela oportunidade, negou-se a jogar em Santiago do Chile justificando sua atitude pelo fato de a Junta de Governo ter usado o est´dio local para recolher presos políticos logo após a destituição e morte de Salvador Allende.

A FIFA confirmou o jogo para Santiago e em consequência a União Soviética, negando-se a jogar, foi desclassificada.

"As duas federações de futebol resolveram, agora, jogar essa partida como demonstração de amizade e reconciliação", disse hoje René Courte, porta-voz da FIFA, salientando que 'o principal organismo do futebol mundial tomou aquela decisão após relatório de uma comissão especialmente designada para estudar o delicado problema'.

"Os dois países jogarão na Espanha, país escolhido como sede do campeonato mundial de futebol de 1982. A receita líquida da partida reverterá em benefício do Chile e após a partida todas as questões e controvérsias entre os dois países deixarão de existir", disse o funcionário da FIFA.

TRIBUNAL DE JUSTIÇA

CONCORRÊNCIA PÚBLICA Nº 002/74

O TRIBUNAL DE JUSTIÇA DO ESTADO DE SANTA CATARINA, localizado a rua Duarte Schutel no. 7 a 15 – Florianópolis, realizará a Concorrência Pública no. 002/74, com vencimento marcado para às 15,00 (quinze) horas, do dia vinte e cinco de novembro de 1974.

OBJETO: Aquisição de Tapetes e Cortinas para o prédio do Palácio da Justiça.

INFORMAÇÕES GERAIS:
Os interessados poderão retirar o Edital e seus anexos, constituídos de um só volume, na Diretoria de Economia e Finanças do Tribunal de Justiça, no endereço acima, no horário das 14:00 (catorze) às 18:00 (dezoito) horas, de segunda a sexta-feira, até o dia 23 de novembro de 1974, mediante a apresentação de comprovante de pagamento de Cr$ 100,00 (cem cruzeiros) efetuado no Posto de Serviço da Caixa Econômica Estadual, instalado no endereço acima indicado.

PROPOSTAS:
As propostas atendidas as exigências e disposições do Edital, deverão ser apresentadas até a hora e data aprazados para o vencimento fixado.
A sessão pública de abertura das propostas apresentadas, será realizada às 15:00 (quinze) horas do dia vinte e cinco de novembro de 1974 nas dependências do Tribunal de Justiça, na presença dos interessados.

EUGÊNIO TROMPOWSKY TAULOIS FILHO
Presidente do Tribunal de Justiça

ESTADO DE SANTA CATARINA
SECRETARIA DOS TRANSPORTES E OBRAS

COMUNICADO

De ordem do Diretor do Departamento Autônomo de Edificações, comunico aos interessados que está aberto concorrência para instalação de Luminárias mão de obra – pintura externa – Lambris de Madeira – Mármore tipo Travertino – Granito – Esquadrias de Alumínio – pintura interna – Luminárias externas – Limpeza geral – Pintura a base de quantio, para a Construção do Palácio da Justiça do Estado, conforme edital fixado no painel do Escritório da Obra: Construção do Palácio da Justiça do Estado, Local Largo 13 de Maio – Prainha – e edifício das Diretorias – 8o. andar.

Eng. Olavo Fontana Arantes

ESTADO DE SANTA CATARINA
SECRETARIA DOS TRANSPORTES E OBRAS
DEPARTAMENTO AUTÔNOMO DE EDIFICAÇÕES
EDITAL DE TOMADA DE PREÇOS Nº 12/74

AVISO

O Departamento Autônomo de Edificações torna público, para conhecimento dos interessados, que se acha aberto o Edital de Tomada de Preços no. 12/74, para a construção da cobertura do GINÁSIO DE ESPORTES DE LAGUNA, de acordo com o projeto arquitetônico fornecido pelo DAE, devendo a abertura das propostas realizar-se no dia 18 de novembro de 1974, às 14,00 horas no 10o. andar do Edifício das Diretorias, em Florianópolis.
O Edital, bem como quaisquer esclarecimentos, poderão ser obtidos na Sede do Departamento Autônomo de Edificações, no 10o. andar do Edifício das Diretorias, à Rua Tenente Silveira, Florianópolis, de 2a. a 6a. feira, no horário das 14,00 às 18,00 horas.
Florianópolis, em 1o. de novembro de 1974.
ENGo. HÉLIO COSTA
Diretor Geral

Você conhece este exagero de homem?

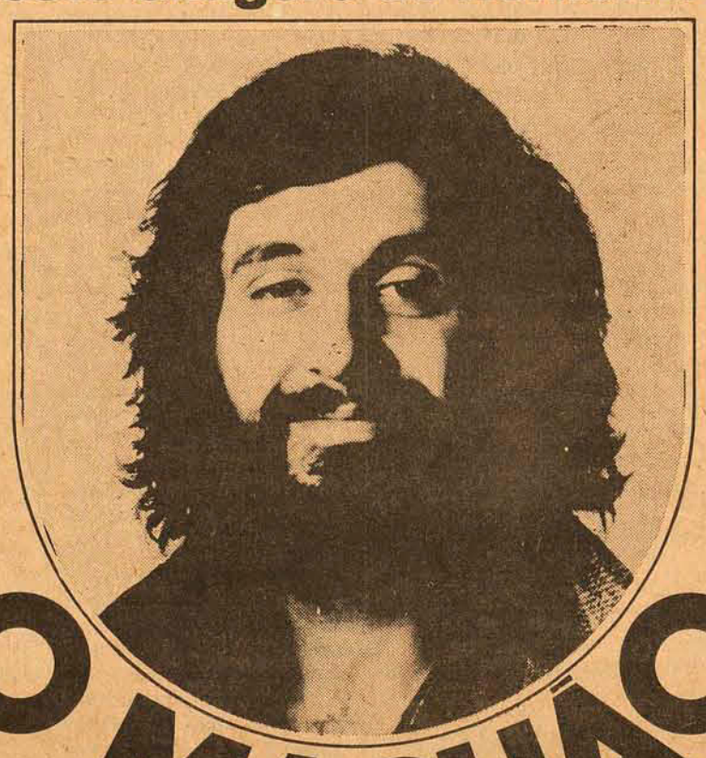

O MACHÃO

A novela mais chapoleta da televisão brasileira.
diariamente - 8,20 hs.
TV CULTURA · CANAL 6
Não perca - cada pessoa que chega à Limãozinho vira fofóca e assunto para muitas gargalhadas. E cada dia tá chegando mais!

Não venderíamos carros usados que causassem problemas para você e para nós.

Carro usado é negócio muito sério. E, por isso mesmo, levamos esse negócio com muita seriedade.
Quando vier comprar um carro usado em nossa loja, você levará um carro testado e revisado. Você levará, também, um certificado de garantia, que faz do seu carro usado algo mais do que um simples carro usado.
Depois, você contará com assistência técnica e serviços autorizados de um Concessionário de Qualidade Chevrolet.
Se você está procurando um bom carro usado, venha até a nossa loja. Isso nunca vai pesar no seu bolso, nem na nossa consciência.

Chevrolet

Plantão aos sabados e domingos

VEÍCULOS USADOS DE QUALIDADE

Nos temos os financiamentos de acordo com o seu orçamento

Hoepcke Veículos S.A.
Av. Ivo Silveira 999
Fones: 3566 - 2466

SUL AMÉRICA CAPITALIZAÇÃO, S.A.
COMPANHIA NACIONAL PARA FAVORECER A ECONOMIA
SEDE SOCIAL: RIO DE JANEIRO
SORTEIO DE OUTUBRO 1974

Q M E
H V V
X X O
E L L
J B E
B R H

NOVOS PLANOS COM CORREÇÃO MONETÁRIA

SUCURSAL DO E. DE S. PAULO
Rua 15 de Novembro, esq. Anchieta
Edifício Sulacap - São Paulo

Acervo: Biblioteca Pública SC - Hemeroteca Digital Catarinense

Os finalistas

Chave A

Figueirense, Avai e Palmeiras ou Marcílio

Os jogos Figueirense x Palmeiras e Marcílio Dias x Avaí, definirão o terceiro classificado da chave A, pelo critério arrecadação, já que pelo técnico os dois clubes da capital já estão garantidos para a fase final do campeonato estadual.

Aliás, antes mesmo do campeonato começar, uma manobra inteligente das direções de Avaí e Figueirense classificou os dois times pois, se por acaso algum deles não conseguisse a vaga pelo critério técnico, estaria tranquilamente garantido pelas arrecadações.

Assim, com o Figueirense campeão do returno por antecipação e invicto, e o Avaí segundo colocado, a chave A terá nas partidas do Orlando Scarpelli e de Itajaí, a definição do terceiro classificado, entre Palmeiras e Marcílio Dias.

Até a segunda rodada do returno, segundo mapa fornecido pela tesouraria da Federação Catarinense de Futebol, o Palmeiras liderava e garantia sua classificação pelo critério de rendas, pois tinha arrecadado Cr$ 162.784,00, contra Cr$ 151.338,00 do Marcílio Dias, caracterizando-se uma diferença de pouco mais de 11 mil cruzeiros.

Como Marcílio e Palmeiras se enfrentaram na terceira rodada, em Itajaí, a situação permaneceu inalterada, j´ que a renda é computada sempre para os dois clubes. Na rodada de domingo passado, o Palmeiras arrecadou em torno de Cr$ 4.500,00 no seu jogo em Blumenau contra o Carlos Renaux. O Marcílio foi a Criciúma, onde a arrecadação alcançou a ridícula quantia de Cr$ 110,00.

Dessa maneira a diferença a favor do Palmeiras aumentou pouco, deixando a decisão para esse domingo mesmo. Então, se realmente o Marcílio Dias não confirmar os planos divulgados pela diretoria de abandonar o estadual, mesmo conseguindo a classificação (o que deve ter sido planejado visando desestimular o Palmeiras), tem mais chances de chegar como o terceiro colocado da chave A às finais do campeonato. A diferença do Palmeiras sobre o Marcíl io Dias na arrecadação é mínima e, dificilmente será mantida domingo, quando o time joga fora de Blumenau, no Orlando Scarpelli. O Marcílio, jogando em Itajaí e contra um time da capital, ter´ atodas as condições de garantir na arrecadação a sua vaga para a fase final do campeonato estadual. E segundo consta, a direção do clube já está se movimentando no sentido de conseguir boa renda domingo, pois até postos de vendas de ingressos já foram distribuídos pela cidade.

Os 17 gols do ataque do Figueirense classificaram o time

A Chapecoense, com o veterano Beiço, vai às finais

Chave B

América, Internacional e Chapecoense

A Associação Atlética Chapecoense parece, até a penúltima rodada do returno, ser o único clube com classificação garantida na chave B. A equipe de Chapecó, até a segunda rodada do returno, de acordo com o mapa da tesouraria da FCF, havia arrecadado Cr$ 119.881,00, seguida mais de perto pelo Internacional e por América.

Levando-se em consideração a rodada do próximo domingo e a partida de hoje programada para Joinville, entre América e Chapecoense (ainda pela 4a. rodada), três clubes ainda estão em condições de classificarem-se por técnica: América, Caxias e Internacional.

O América (sem contar, é claro, a partida de hoje contra o Chapecoense) é líder da chave, com 10 pontos ganhos e 6 pontos perdidos. Em segundo, empatados, estão Caxias e Internacional, com 11 pontos ganhos e 6 perdidos.

Como o América joga (hoje e domingo) suas últimas partidas em Joinville mesmo e, como lidera a chave, dificilmente deixará de classificar-se. O Internacional encerra sua participação no returno jogando no seu próprio campo, em Lages, contra o Caxias, também candidato a uma vaga na fase final, presumindo-se então a classificação do Internacional.

Levando em conta também que a Chapecoense jogará em seu campo (em Xaxim) sua última partida do returno, contra o Juventus, é praticamente tranquila sua classificação pelo critério de arrecadações, uma vez que Internacional e América estariam garantidos pelo critério técnico.

Dessa chave, já sem chances de disputarem uma vaga, ficariam de fora da fase final, Juventus e Guarani de São Miguel do Oeste, ambos colocados nas últimas posições da chave B. Entretanto, fica uma dúvida nesta chave, até que a tesouraria da Federação Catarinense de Futebol esclareça tudo direitinho: até a segunda rodada do returno, o Guarani não tinha enviado à FCF nenhum borderaux de seus jogos pelo campeonato estadual.

É de se presumir, no entanto, que até domingo não venha a direção do Guarani apresentar seus boletins financeiros com arrecadações que permitam seu ingresso na fase final do certame, superando inclusive as arrecadações já apresentadas na FCF pela Associação Chapecoense de Futebol. Assim, até prova em contrário, já se pode definir Internacional, América e Chapecoense como as três equipes classificadas para a fase final do campeonato estadual de 1974.

A Federação, com as desculpas e acusações de sempre

A pouco menos de uma semana do encerramento da fase de classificação do campeonato estadual de 1974, muita coisa importante ainda está por ser definida: por enquanto ninguém pode fazer um levantamento correto das arrecadações porque a Federação Catarinense de Futebol não está em condições de fornecer os mapas financeiros de todas as partidas. Mesmo porque não existe, de parte da Federação, um critério que estabeleça a obrigatoriedade dos clubes de apresentarem o borderaux na tesouraria da entidade até determinada data; também não se pode definir quando começa a fase final do certame, a menos que na próxima segunda-feira, o mais tardar, os clubes classificados se reúnam para decidir os problemas relacionados à próxima etapa; não se sabe como a Federação vai determinar os classificados se, na chave B, por exemplo, existem dois protestos pendentes de julgamento (o TJD tem se reunido?): um do Caxias contra o Chapecoense pela inclusão do goleiro Jair e outro do Internacional, também contra o Chapecoense, pela inclusão do ponteiro esquerdo Volmir. Nestes protestos é alegada a condição irregular dos jogadores citados. E, aliado a todos esses problemas que já deviam estar solucionados há muito tempo, existe ainda o fato de José Elias Giuliari, presidente da Federação Catarinense de Futebol, não aparecer na sede da entidade há algumas semanas.

ARGUMENTOS

Mas, como sempre acontece nessas ocasiões, a solução encontrada pelo presidente da FCF é lançar mão de argumentos facilmente contest´veis. Como este, por exemplo, contido em declarações prestadas ontem a uma emissora de rádio da capital:

– Parte da imprensa não se preocupa em se informar junto a FCF como estão os borderaux. Por isso tanta onda em torno do assunto.

Talvez quem precise mesmo de informações junto à FCF seja oo próprio presidente da entidade, pois seu tesoureiro, José Meneghelo, dizia semana passada que a Federação só tinha condições de fornecer detalhes sobre as arrecadações até dia 20 de outubro, assim mesmo faltando os mapas financeiros dos jogos do Guarani de São Miguel do Oeste. E, ao que se sabe, andávamos já pelo fim do mês de outubro, quando estava para ser disputada a penúltima rodada do returno da fase classificatória.

Por via das dúvidas, o presidente da FCF foi categórico ao afirmar ontem que "os presidentes de Ligas são homens de minha inteira confiança e que, por isso mesmo, não acredito na existência de borderaux frio".

Outro detalhe lembrado por Giuliari, e este deixando o presidente da FCF bastante satisfeito, naturalmente porque contribui para a melhoria dos recursos financeiros de sua entidade: "os borderaux são assinados pel os presidentes de Ligas, comprovando todos os descontos como, INPS, *taxas da Federação*, etc".

"Além do mais - lembrou Giuliari - até agora não constatamos nenhuma irregularidade e nosso tesoureiro não acusou nada". E, querendo dar mostras da eficiência de sua Federação, apesar do presidente aparecer com pouca frequência na sede da mesma, Giuliari finalizou bastante irado: "e se por acaso constatássemos alguma irregularidade, haveria até intervenção na Liga que assim procedesse, não impotta de onde ela fosse".

Depois das contradições e dos argumentos discutíveis, José Elias Giuliari prometeu que, segunda-feira no máximo, ele estar´ areunido na sede da FCF com todos os clubes classificados, quando serão debatidos os problemas relacionados à fase final, bem como será elaborada a tabela da mesma.

– Teremos que começar a fase final já no domingo seguinte, para terminarmos o campeonato ainda este ano, antes de 16 de dezembro, data das férias regulamentares dos jogadores.

Assim mesmo teremos que programar jogos às quartas e domingos, finalizou José Elias Giuliari.

O goleiro estava muito nervoso ontem no Hospital

Da Costa depende desta cirurgia para continuar

Com um blusão preto de listas brancas Da Costa subiu as escadas do Hospital de Caridade por volta das 17 horas de ontem. Com uma bolsa na mão ele se dirigiu ao balcão de informações e sorrindo conversou demoradamente com o plantão demonstrando tranquilidade e um certo otimismo.

Depois o goleiro sentou-se na sala de espera junto com outros pacientes aguardando a ordem de internamento, passando despercebido por todos. Conforme o tempo passava, Da Costa ficava impaciente com a espera e o sorriso logo escapou-lhe do rosto. Esfregando as mãos ele já demonstrava um certo nervosismo, até que uma enfermeira segurando o seu fichário e alguns exames de raio-X conduziu o goleiro para o quarto. E para esconder o seu nervosismo ele seguiu para o quarto brincando com a enfermeira.

Há aproximadamente um ano Da Costa foi afastado dos campos de futebol devido a uma melindrosa operação - hérnia de disco - e na opinião do próprio cirurgião ele estava definitivamente impossibilitado de continuar jogando. Alguns meses de recuperação e Da Costa, contrariando todos os prognósticos, voltou ao contato com a bola, recuperou a posição que era sua no Figueirense.

Depois foi contratado pelo Botafogo, mas não teve a mesma sorte. Trazido de volta ao Figueirense para as disputas do campeonato, por contusão ele ganhou a posição de Nilson.

NOVA OPERAÇÃO

Seu último jogo pelo campeonato foi contra o Palmeiras, em Blumenau, a seis de outubro, quando o Figueirense venceu por 1 x 0. Da Costa quase não foi exigido. No treino da terça-feira seguinte, ao segurar uma bola o goleiro caiu de cócoras se contorcendo em dores, sendo carregado pelo massagista Lega para o vestiário. Depois de muito repouso em sua casa e vários exames de raio-x, Da Costa voltou ontem à tarde ao hospital para uma nova cirurgia esta manhã.

Nos exames efetuados foi constatado uma nova hérnia de disco, um pouco mais abaixo da anterior. Os médicos sugeriram a Da Costa uma nova operação e, depois de muito analisar, o goleiro resolveu se submeter a uma nova cirurgia. Ele pensa talvez voltar aos campos de futebol e a torcida que o consagrou como o melhor goleiro do Estado nos últimos anos. Só que os médicos responsáveis não pensam da mesma forma.

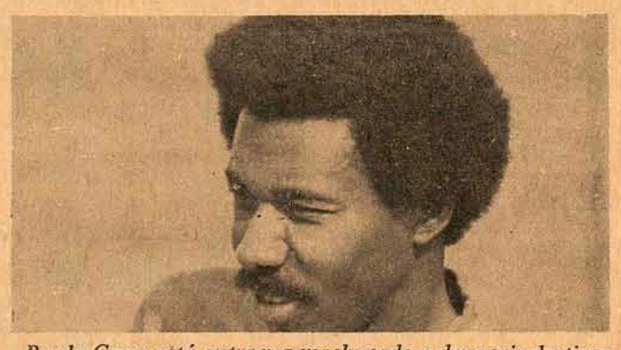

Paulo Garça está outra vez machucado e deve sair do time

Avai faz coletivo hoje e Zezé deve mudar time

O Avaí realiza esta tarde o seu primeiro coletivo da semana visando a partida do próximo domingo contra o Marcílio Dias no estádio Hercílio Luz, em Itajaí, no último jogo do returno. O Avaí, com 12 pontos ganhos e quatro perdidos, já classificado por renda e critério técnico, jogará essa partida sem grandes pretenções, podendo inclusive entrar em campo com um time bastante modificado.

Além de procurar fazer novas experiências, Zezé deverá poupar alguns jogadores, principalmente aqueles que ainda não estão totalmente recuperados de suas contusões.

O Marcíl io Dias, sem condições de se classificar por critério técnico, com três pontos ganhos e 13 perdidos, espera disputar as finais do certame pelo critério de rendas. Por isso mesmo várias caravanas de torcedores de outros municípios deverão se deslocar para Itajaí a fim de que o clube alcance uma boa renda, superando assim o Palmeiras que está em terceiro. Os jogadores do Avaí se apresentaram no estádio Adolfo Konder ontem à tarde e Zezé inclusive pretendia comandar um trabalho físico forçado, mas a chuva atrapalhou os planos do treinador que teve de encerrar os trabalhos mais cedo.

Gerson, Souza, Balduino e João Carlos não participaram do treino físico, ficaram fazendo tratamento no vestiário. Zezé depois dos trabalhos estava bastante preocupado com Paulo Garça. O jogador voltou a sentir a antiga contusão e talvez não tenha condições de jogar domingo. Paulo Garça, que está nos planos de Zezé para as finais do campeonato, deverá intensificar o tratamento até o fim de semana.

O presidente do Avaí se encontra na Guanabara, cujo assunto está sendo mantido em sigilo. Há quem diga que o dirigente esteja tratando do problema Ademir junto ao Flamengo.

Marcílio Dias

Os dirigentes do Marcílio Dias de Itajaí continuam afirmando que não existe muita pretensão do clube em disputar a fase final do campeonato estadual. Mas o que não dá para entender é que no dia de ontem o clube montou um organizado esquema de venda de ingressos por toda a cidade e municípios vizinhos, visando assim uma arrecadação recorde no estádio Hercílio Luz e classificar o clube treinado por Jorge Ferreira às finais do campeonato.

Por outro lado, na quinta-feira haverá uma reunião de diretoria, quando os dirigentes vão decidir ou não de participar da parte mais importante do certame, mesmo que a renda de domingo próximo seja benéfica e ultrapasse o Palmeiras, que está em terceiro lugar, na classificação por arrecadação.

Os dirigentes estão pensando em retirar o clube do campeonato e organizar um "Torneio de Verão", em Itajaí, com os times não classificados, aproveitando o grande número de turistas que frequentam as praias.

Jorge Ferreira pretendia fazer um treino coletivo na noite de ontem, mas devido as chuvas, o treinador comandou trabalhos físicos nas arquibancadas. O coletivo ficou para hoje à noite.

Jogo

Se ganhar hoje à noite do Chapecoense, em partida válida pela quarta rodada, transferida por ter coincidido com Caxias x Juventus no mesmo dia, em Joinville, o América estará praticamente classificado para a fase final, bastando apenas que empate com o Guarani domingo, na última rodada. Este jogo também será disputado em Joinville.

O treinador Italo Arpino está tranquilo mas tem procurado alertar seus jogadores para o excesso de otimismo, pois todos já consideram o América classificado, porque joga as duas últimas partidas em seu campo e na condição de líder da chave.

Antes do treinamento de dois-toques realizado ontem à tarde no estádio Olímpico, Italo Arpino conversou demoradamente com o plantel, pedindo o empenho de todos os jogadores nestas partidas que faltam mas avisando que o América precisa de vitórias para passar a fase final.

Depois do treino o plantel recolheu-se à concentração, com Italo Arpino definindo este time para sair jogando hoje à noite, contra a Chapecoense: **Raul Bosse; Bebeco, Joel, Expedite e Chicão; Jorge Cancelier e Lico; Jairzinho, Chico Samara, Tonho e Ademir.**

A Chapecoense chegou ontem à noite a Joinville, quando o treinador Gumercindo Putti forneceu esta escalação: **Jair; Picasso, Beiço, Airton e Silva; Celso e Sydnei; Beto, Alveri e Volmir** *devem sair jogando contra o América.*

O jogo comeará as 21 horas, no Estádio Olímpico, em Joinville, com arbitragem de Alvir Rensi. Seus auxiliares serão Edvaldo Coelho e Francisco Simas, ambos de Brusque.

Caxias

Vasconcelos, treinador do Caxias, sabe que seu time não pode perder nem empatar domingo em Lages, diante do Internacional, para não ficar fora da fase final. Mas, ao contrário do esperado, o técnico está muito tranquilo: "o que o Caxias fez com um plantel pequeno, com apenas 13 jogadores profissionais e mais alguns amadores, num campeonato difícil, foi até demais. Agora é esperar por um milagre em Lages para conseguirmos a classificação".

Mas para conseguir este milagre Vasconcelos já conta com problemas na escalação do time. O lateral esquerdo Silvinho, por exemplo, não poderá jogar domingo porque foi expulso na partida contra o Juventus. Isso obrigará o treinador a deslocar J. Alves para a posição, mesmo o jogador estando em recuperação de uma fratura na mão direita.

No ataque estão as outras dificuldades de Vasconcelos, pois Romualdo tem brigado sozinho com os zagueiros adversários já que Dirmael, o outro ponta de lança, está afastado do time desde o primeiro jogo do returno por causa de um descuido do departamento médico do Caxias. Além disso o ataque sente a falta de Martoni, emprestado a um time de Pirassununga, São Paulo.

Inter

O preparador físico Ernesto Guedef, que trabalhava no Juventus de Rio do Sul, foi contratado pelo Internacional de Lages. O convite partiu do dirigente Luiz Benjamim Pereira, tendo a diretoria se reunido e aceitado a indicação do novo preparador físico. Mas um outro problema está intranquilizando a alta cúpula do Internacional, já classificado na chave B.

Jaime Garbeloto, vice-presidente do Inter, anunciou que vai solicitar demissão do cargo, cujo motivo é ignorado pelos demais dirigentes. Para o seu posto está sendo cogitado o nome de Boamerges Ávila, podendo este ser empossado após o jogo contra o Caxias.

O Internacional fez ontem trabalhos físicos no estádio Municipal e esta tarde fará o primeiro coletivo da semana. Amanhã está programado maratona no bairro Copacabana e na sexta-feira o coletivo apronto. No sábado haverá um treino desentoxicante. A concentração inicia na sexta-feira para os solteiros e no sábado, após o almoço, para os casados. A diretoria está aguardando o julgamento do protesto contra o Chapecoense, sobre a inclusão dos atletas Wolmir e Pedro Silva. Se o Inter vencer vai para a liderança do certame.

Acervo: Biblioteca Pública SC - Hemeroteca Digital Catarinense

Meningite mata mais duas pessoas e interna catorze

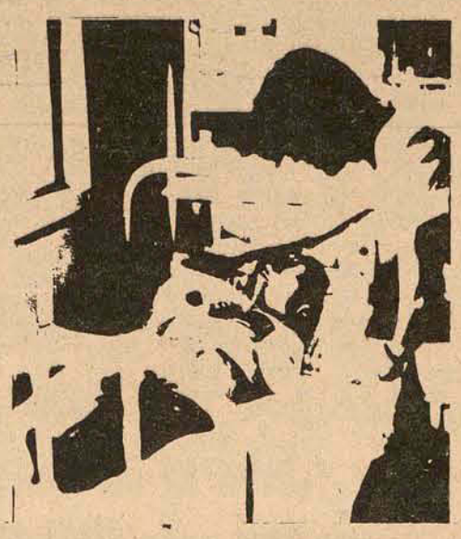

Itajaí (Sucursal) – A meningite voltou a causar esta semana em Itajaí mais dois casos de óbito e mantém sob observação médica no Hospital Marieta Konder Bornhausen um total de 14 pessoas entre elas três escolares. A informação foi prestada ontem pelo diretor do Centro de Saúde, dr. Humberto Lyra, explicando que a incidência do mal tem como causa a aglomeração de pessoas verificada neste final de semana em Itajaí, por ocasião do dia de finados.

Os novos casos de meningite começaram a surgir sábado à tarde, quando o Hospital Marieta Konder Bornhausen voltou a dedicar mais atenção a pacientes cujo número começou a aumentar a partir de domingo. Na segunda-feira, a direção da unidade hospitalar decidiu providenciar a ampliação de uma ala que passará em breve a funcionar como área de isolamento para as vítimas da meningite.

O dr. Humberto Lyra adiantou que os casos tendem a aumentar em decorrência do grande movimento que se registra nas zonas balneárias, tendo em vista os dias quentes que tem motivado maior frequência de banhistas no Balneário Camboriú e Itajaí. Todavia, acrescentou, que o Centro de Saúde e as unidades hospitalares estão preparados para atender as vítimas. É preciso, entretanto, segundo o dr. Humberto Lyra, que a população tome as necessárias providências quando surgir o sintoma da meningite.

NAS ESCOLAS

Um estudante do Colégio São José foi internado por seu pai no Hospital Marieta Konder Bornhausen quando surgiram-lhe os primeiros sintomas do mal. Embora sob observação médica, o menor já se encontra fora do perigo. Já no Grupo Escolar Avelino Werner, uma criança desmaiou na sala, sendo em seguida, transportada para o Hospital por um professor, onde encontra-se internada na ala de isolamento. O mesmo ocorreu no Grupo Escolar Antônio Ramos.

PROVIDÊNCIAS PARA O VERÃO

O médico Humberto Lyra e o titular da Comissão de Defesa Civil em Itajaí estarão hoje em Florianópolis, onde serão recebidos em audiência pelo Secretário da Saúde, ao qual solicitarão providências no sentido de antecipar a realização da campanha de vacinação contra meningite para este mês em Balneário Camboriú e cidades vizinhas, a fim de imunizar sua população antes do fluxo de turistas nas zonas balneárias. Pedirão ainda a destinação de 15 mil doses de vacina contra a meningite para esta região. Este pedido também será feito através de carta ao Ministério da Saúde ainda esta semana, informou o médico Humberto Lyra.

SATC forma técnicos para SC

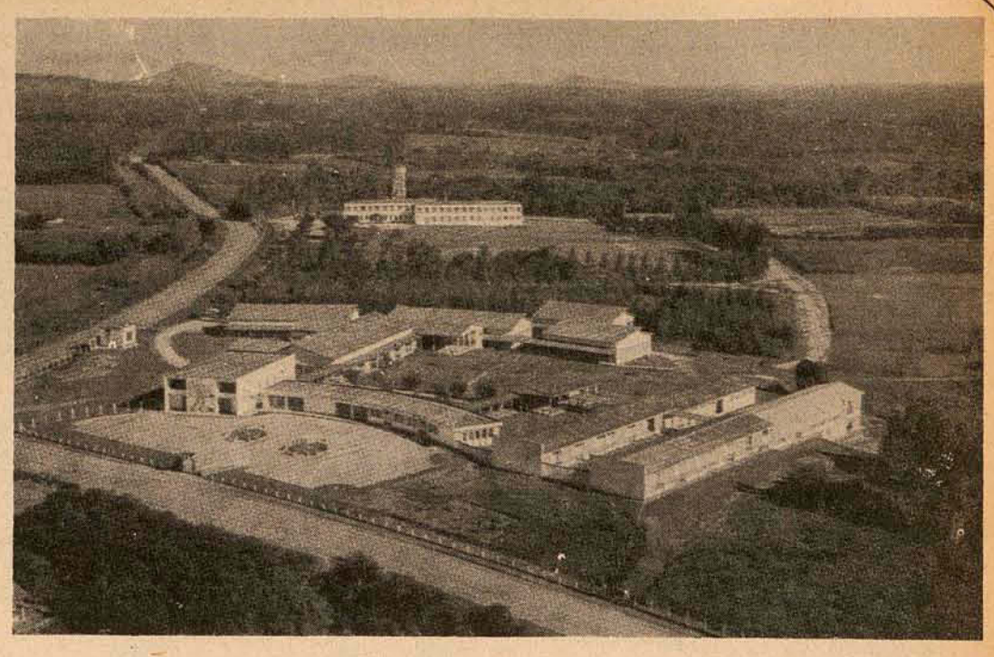

Há dez anos, a SATC instalava-se em Criciúma.

Criciúma (Sucursal) – *Ao completar dez anos de funcionamento, a Sociedade Assistencial aos Trabalhadores do Carvão – SATC – anuncia para o próximo período letivo a introdução de mulheres nos cursos profissionalizantes, que se destinam a atender as exigências do mercado de trabalho, principalmente nos campos da indústria e agricultura.*

– Há bem pouco tempo atrás, a mentalidade do povo não aceitava, de forma alguma, a idéia de ver uma moça trabalhando em máquinas ou vestindo um macacão deitada em baixo de um caminhão. Mas, a infiltração gradativa do elemento feminino nos diversos campos de atividades, antes só admitido ao homem, vem quebrando o tabu". A observação foi feita pelo professor Leo Calixto Uliano, diretor pedagógico da SATC.

A SATC foi fundada em 1959 pelos mineradores da bacia carbonífera de Santa Catarina para atender aos filhos dos mineiros, mas só iniciou suas atividades em 1964, quando teve todas as suas instalações construídas. Em dez anos de funcionamento a Sociedade Assistencial aos Trabalhadores do Carvão formou em seus cursos de aprendizagem industrial 735 filhos de mineiros, cuja maioria fixou-se em outros Estados, onde o mercado de trabalho proporciona melhor colocação. Atualmente, 660 alunos frequentam suas aulas teórico-práticas, equivalentes ao I e II Graus. –

Além dos cursos profissionalizantes, a entidade mantém um serviço de assistência social, a cargo de uma congregação religiosa, que funciona através de 17 postos instalados nos bairros, onde o atendimento médico-hospitalar tem se constituído num fator importante à vida dos mineiros.

A sobrevivência da SATC depende dos recursos oriundos de uma quota fixada por tonelada de carvão comercializada pelas companhias de mineração.

CURSOS

A entidade mantém no ensino de I Grau cursos de ajustadores (fabricação de peças de precisão), torneiros, serralheiros, eletricistas, oldadores, mecânicos de automóveis e marcineiros. NO II Grau funcionam apenas três cursos: Desenho Mecânico, Eletromecânica e Mineração.

Os estudantes da 5a. e 6a. séries do I Grau dedicam-se às artes industriais, que funcionam como testes vocacionais, visando despertar no aluno um interesse profissional. Já no II Grau, conforme preconiza a lei 5692, a primeira série é núcleo comum, dando oportunidade no fim do ano para que o estudante escolha um curso profissional entre os que a escola proporciona.

O corpo docente da escola é formado pelos engenheiros das próprias companhias de mineração e por técnicos de cursos de aprendizagem do SENAI, que, em troca dos serviços prestados, dispõe de 15 por cento das vagas que são colocadas à disposição de seus associados.

AGRICULTURA

O professor Leo Calixto Uliano informou que já foi aprovada pelo Conselho Estadual de Educação a implantação de um curso de agricultura.

– O problema é que não eria sentido a criação de um curso agrícola que não atendesse aos filhos de agricultores, e os estatutos da SATC prevêem o ensino apenas para filhos de mineiros. Em face disso, entramos em contato com o Governo do Estado, visando a manutenção dos alunos que não pertencem a classe dos mineiros.

Para a implantação do curso agrícola, a SATC já conta com uma área de 40 hectares onde serão criadas uma fazenda-escola, uma grande chácara e uma horta pertencente ao educandário. Dependendo do convênio a ser firmado com o Governo do Estado, a unidade de ensino agrícola iniciará suas atividades no próximo ano letivo.

PLANOS DO MIE

O Ministério das Minas e Energia está planejando a criação de um laboratório de análise e ensaio do carvão para funcionar sob a direção da SATC. O laboratório funcionará a partir de 1976 em Criciúma. O projeto de implantação vem sendo desenvolvido pela Fundação de Ciências Tecnológicas do Rio Grande do Sul. O centro tecnológico de carvão, a denominação a ser dada ao aboratório de pesquisa, além de sua finalidade didática desenvolverá também todos os trabalhos que hoje estão sendo realizados em um laboratório similar, em Capivari.

INFLAÇÃO DE TÉCNICOS?

A possibilidade de a criação de novos cursos profissionalizantes em Criciúma vir a saturar o mercado de trabalho foi afastada pelo professor Leo Calixto Uliano, que explicou:

– Por mais que aumente o número de vagas e o aparecimento de outros cursos técnicos, escolas do nível da SATC, nunca haverá problema com saturamento no mercado de trabalho de qualquer profissão dos cursos técnicos oferecidos, pois a necessidade de mão-de-obra de nível médio em qualquer setor é imperiosa. Enquanto nos países desenvolvidos a relação é de um técnico de nível superior para cinco de nível médio, no Brasil ocorre ao contrário. Tal situação concorre diretamente para o encarecimento da produção, já que as indústrias lançam mãos de técnicos de alto nível na execução de tarefas que deveriam ser executadas por técnico de nível médio.

Segundo o diretor pedagógico da SATC, a crise de mão-de-obra não qualificada e de nível médio existente na região tem como causa a baixa remuneração oferecida a ela. Os próprios profissionais de nível médio – observou – afirmam que a remuneração oferecida pelas indústrias locais não condiz com o nível de sua preparação, o que os leva a procurar colocação em outros Estados e norte catarinense, onde o salário compensa mais.

Os técnicos formados em 1973 pela SATC estão hoje empregados em outros Estados. Somente a empresa Rondon – do Rio Grande do Sul – contratou 25 técnicos no ano passado, oferecendo-lhes boa remuneração além de assistência social.

Indústrias de Joinville e Blumenau têm seus representantes em regiões onde há superavit de técnicos, a fim de contratá-los para preencher suas vagas. Por isso, quase a totalidade dos técnicos formados pela SATC já recebem propostas quando ainda frequentam o último ano do curso. A indústria catarinense que mais contrata técnicos de nível médio de Criciúma é a Fundição Tupy. Mesmo tendo sua escola técnica, a Tupy recruta técnicos formados pela SATC, proporcionando-lhes bons salários além de assistência médico-hospitalar.

Alterações no Supletivo diminuem as inscrições

Há dois anos, supletivo era uma festa em Joinville.

Joinville (Sucursal) – As mudanças introduzidas pelo Conselho Estadual de Educação no sistema de ensino supletivo em Santa Catarina, causaram sensível redução no número de candidatos aos certificados de conclusão do I e II Graus. Em Joinville, onde os dias de exames de "Madureza" era motivo para uma grande movimentação de jovens procedentes de vários pontos do País, já não se vê mais a alegria que sentiam os comerciantes e os proprietários de dormitórios, com a das centenas de jovens "estrangeiros". Em 1972, mais de dois mil candidatos realizaram as provas em Joinville, sendo que cerca de 50% residiam em outras cidades. Para os exames programados para o período de 22 a 25 deste mês, apenas 736 se inscreveram, dos quais menos de 4% não moram em Joinville.

Na opinião da direção do Colégio Normal Governador Celso Ramos, a unificação das provas que impede o aluno de prestar exames em Joinville e tentar outra sorte noutra cidade, como ocorria é a principal causa do esvaziamento de candidatos tanto aqui como em Blumenau, Tubarão e até mesmo em Criciúma, para onde os gaúchos se dirigiam todos os anos.

OS VELHOS TEMPOS

Os comerciantes de Joinville recordam os "bons tempos" dos exames de Matureza, quando centenas de estudantes invadiam a cidade em busca de títulos que poderiam ser alcançados com a realização de provas finais. Se os hotéis e dormitórios não atendiam o grande número de estudantes, barracas e traillers coloriam as áreas livres próximas ao estabelecimento onde se realizariam as provas, e até mesmo jardins de residências, que quando não eram alugados, seus proprietários gentilmente cediam-nos aos jovens. Os estudantes habituavam-se a chegar à cidade e ficar a passear pelas desertas ruas, onde o movimento reiniciava cedo, às 5 horas, com as lentas pedaladas dos operários. Para os que residiam em cidades onde o progresso já atingiu um estágio avançado, as bicicletas que conduziam homens e mulheres ao trabalho constituiam num atrativo folclórico e que caracterizavam perfeitamente a tradição germânica da qual tanto ouviram falar. Entretanto, para os que já conheciam o **modus vivendi** do joinvillense, as primeiras bicicletas motivavam-nos para um alegre divertimento à base de apupos e piadas, principalmente quando se tratava de uma bela jovem.

Os comerciantes que já se inteiravam da programação do supletivo, previam o movimento de jovens em plena madrugada e, por isso, mantinham suas portas abertas. Nos dormitórios e simples hotéis, a chegada de estudantes nas primeiras horas do dia surpreendiam seus proprietários, acostumados com o seu ritmo de trabalho normal. Mas eles também foram aos poucos se habituando com os gentis jovens e hoje lamentam profundamente a sua ausência.

EXAMES ESTE MES

Os exames supletivos, de acordo com a nova orientação do Conselho Estadual de Educação, serão realizados em Joinville somente no Colégio Normal Governador Celso Ramos, nos dias e horários programados para todo o Estado. Dos 736 inscritos 391 realizarão provas do I Grau, com um total de 1840 opções nas sete disciplinas, assim distribuído: 350 em Matemática; 286 em Língua Nacional; 260 em História; 271 em Geografia; 247 em Ciências Físicas e Biológicas; 227 em OSPB e 199 em Educação Moral e Cívica. No II Grau, estão inscritos 345 com 1.248 opções assim distribuídas: 272 em Matemática; 264 em Ciências Físicas e Bilógicas; 178 em Língua Nacional; 172 em História; 152 em Geografia; 111 em OSPB e 99 em Educação Moral e Cívica.

As provas começarão no dia 22 com a matéria de História e Educação Moral e Cívica para o I e II Graus. No dia 23 os exames serão de Língua Nacional e Geografia e no dia 24 a de Matemática. No último dia será levada a efeito as de Ciências Físicas e Biológicas e OSPB.

Serviço de Proteção ao Crédito: o meio de frear o mau pagador

Itajaí (Sucursal) – Incompreendido durante muitos anos pela população, talvez por falta de uma conceituação mais exata das suas atribuições, o Serviço de Proteção ao Crédito passou a assumir, nos últimos anos, uma posição de grande importância no sistema econômico-financeiro, especialmente como instrumento de manutenção da liquidez. Atualmente os dados e informações do Seproc estão sendo considerados importantes como indicadores auxiliares de questões da conjuntura econômica. A revelação é do gerente do Seproc de Itajaí, Sr. Adamastor Felix de Oliveira, acentuando que o comércio é unânime em reconhecer a validade e a importância do Seproc, embora muitos consumidores tenham dúvidas a esse respeito. Acredita que o comércio crediarista não teria condições de efetuar suas vendas com tranquilidade se não tivesse um centro de informações para apontar os "maus pagadores". Mas ressalta que o "mau pagador" tem sempre a oportunidade de recuperar a sua idoneidade, bastando para tal, liquidar os seus débitos.

CULPA DOS COMERCIANTES

"Atualmente temos 100 associados, mas acreditamos que o número será aumentado porque hoje todas as atividades de serviço, comércio crediarista, imobiliárias, locadoras de veículos, bancos e financeiras, podem ser associados do Seproc, com amplo acesso ao seu serviço de informações", continuou o Sr. Adamastor Felix de Oliveira Destacou que somente este ano o Seproc recebeu cerca de 22 mil consultas, devendo até o fim do ano, com o advento das festas, atingir mais de 50 mil consultas. Para se ter uma idéia somente no mês de outubro foram feitas mais de cinco mil dessas consultas, o que dá uma média de 200 informações por dia. Disse que o percentual de contas recuperadas é de 51%, o que comprova a propriedade dos serviços da entidade, mas atribuiu às facilidades que o comércio dá, a culpa para que muita gente se transforme em "mau pagador". "É certo que muitas pessoas compram sem antes verificar os seus orçamentos, porém são inúmeras as lojas que vendem a qualquer um, sem consultar previamente o Seproc, bem como saber a procedência das informações fornecidas pelo candidato à compra".

ÉPOCA PROPÍCIA

O Serviço de Proteção ao Crédito de Itajaí, segundo informa seu gerente, conta com oito telefonistas que, em horário comercial, prestam informações aos associados da entidade. Tem um corpo de funcionários, da área administrativa e do serviço de cobrança e é administrado pelo Clube dos Diretores Lojistas. Falando do plano de acão do Seproc, principalmente para a época de fim de ano, salienta que a entidade vai "desencadear uma campanha de grande amplitude, neste período tão apropriado ao aproveitamento para a ação dos "maus pagadores", a fim de livrar o comércio de Itajaí dos prejuízos impostos pela ação persistente de pessoas que não podem comprar e que, motivados pelas facilidades das festas, se arrojam a comprometer-se muito além de suas possibilidades".

MINISTÉRIO DA AGRICULTURA

COORDENAÇÃO CENTRAL DO AGIPLAN

TOMADAS DE PREÇOS Nºs 9-10-11-12-13-14-15-16-17 e 18/74

AVISO

A Comissão de Licitações Internacionais da Coordenação Central do AGIPLAN, designada pela Portaria no. 02/74, de conformidade com os preceitos contidos no Decreto-Lei no. 200, de 25 de fevereiro de 1967, título XII e seus artigos e em obediência às normas específicas baixadas pelo Decreto no. 73.140, de 9 de novembro de 1973, torna público que serão realizadas as citadas licitações nas diversas capitais abaixo indicadas e nas respectivas coordenações estaduais do AGIPLAN, durante o mês de novembro de 1974, para execução de obras em proveito do Sub-Programa de Apoio Governamental à Implantação do Plano Nacional de Sementes, conforme discriminação:

I) – Dia 21 – Em Porto Alegre – RS

A) Às 10:00 horas – Tomada de Preços no. 9/74

a) Construção de armazém na Estação Experimental de Passo Fundo Est. Rio G. Sul.

b) Adaptações no prédio para administração de Setores de Tecnologia de Sementes, no IPEAS, em Pelotas – Est. Rio G. Sul.

B) Às 14:00 horas – Tomada de Preços no. 10/74.

c) Construção de Galpão para máquinas, em Cachoeirinhas – Est. Rio G. Sul.

C) Às 15:00 horas – Tomada de Preços no. 14/74.

d) Construção de armazém para sementes, em Palmares do Sul, Est. Rio G. Sul.

D) Às 16:00 horas – Tomada de Preços no. 17/74.

e) Construção e fornecimento instalação de equipamentos para câmaras seca e fria, na UFPEL, em Pelotas, Est. Rio G. Sul.

f) Construção e fornecimento instalação de equipamentos para câmaras seca fria, no Laboratório de Análise de Sementes em Tijucas, Est. Santa Catarina.

II) – Dia 22 – Em Curitiba – Estado do Paraná

A) Às 14:00 horas – Tomada de Preços no. 11/74.

a) Construção de Laboratório de sementes no IBPT, em Curitiba, Est. do Paraná.

B) Às 15:00 horas – Tomada de Preços no. 12/74.

b) Ampliação da UBS e construção de armazém na Estação Experimental de Ponta Grossa, no Est. do Paraná.

c) Construção de frigorífico para batata – semente, em Canoinhas – Est. de Santa Catarina.

C) Às 16:00 horas – Tomada de Preços no. 15/74.

b) Construção de armazém para sementes e UBS no Parque Estadual de Vila Velha – Estado do Paraná.

III) – Dia 26 – Em Vitória – Estado do Espírito Santo.

A) Às 10:00 horas – Tomada de Preços no. 13/74.

a) Construção de câmaras para conservação de batata-semente, em Aracê, Domingos Martins (Estação Mendes da Fonseca), Estado do Espírito Santo.

B) Às 11:00 horas – Tomada de Preços no. 18/74.

b) Construção de armazém/UBS e Câmara-Seca, na Estação Experimental de Linhares, Estado do Espírito Santo.

IV) – DIA 29 – EM BELO HORIZONTE – ESTADO DE MINAS GERAIS.

A) Às 15:00 horas – Tomada de Preços no. 16/74.

a) Construção de UBS/Câmara Seca, na Estação Experimental de Patos de Minas – Estado de Minas Gerais.

Respectivos Editais de Tomada de Preço e elementos técnicos para apresentação de Proposta para execução das obras, poderão ser obtidos nas Coordenações Estaduais do AGIPLAN, nos endereços:

a) Em Porto Alegre – Av. dos Farrapos, 285 – 8o. andar.

b) Em Florianópolis – Rua Cel. Mello e Alvim no. 14.

c) Em Curitiba – Rua Schiler no. 159, esquina de Francisco Alves Guimarães, Vila Morgenau.

d) Em Belo Horizonte – Rua Sinval de Sá no. 190.

e) Em Vitória – Rua Alberto Oliveira Santos, no. 59 Edifício Ricamar, 15o. andar, sala 1510.

Brasília, 30 de outubro de 1974.
HAROLDO RUBENS CAVERNAES DE ABREU
Presidente da Comissão.

Acervo: Biblioteca Pública SC - Hemeroteca Digital Catarinense

Escolas de Lages ainda não preencheram todas as vagas

Sobram vagas nas unidades de ensino secundário mantido pelo Governo do Estado na cidade de Lages.

Lages(Sucursal) – A Coordenadoria Regional de Educação de Lages, obedecendo instruções da Secretaria de Educaçãc, montou dois postos para o recebimento de pedidos de matrícula para alunos que irão cursar a 1a. e a 5a. séries do 1o. grau. As matrículas da 1a. série foram efetuadas no salão paroquial da Catedral Diocesana, enquanto que os alunos que cursarão a 5a. série, que farão recuperação da 4a. e da 8a., foram atendidos na Sétima Coordenadoria Regional de Educação.

O número de vagas oferecido pela Coordenadoria, para ambas as séries, não foram totalmente preenchidas, tendo sobrado 123 vagas para um total de 2428 para a 1a. série, e 1159 de um total de 2116 para a 5a. série, que foram distribuídas entre o período diurno e noturno. Embora em sua totalidade tenha havido uma sobra bastante expressiva, a Coordenadoria está enfrentando um problema com relação às matrículos da 5a. série. Das 640 vagas disponíveis para o período diurno foram efetuadas 692, ficando um deficit de 52 vagas. Para o período noturno, das 1526 vagas disponíveis, foram executadas apenas 315 matrículas.

Além das matrículas para aqueles que vão iniciar os estudos, a Coordenadoria efetuou também para aqueles que por motivos particulares deixaram os estudos em anos anteriores, e que agora desejam retornar. Para a segunda, terceira, quarta, quinta, sexta, sétima e oitava séries, apresentando-se um quadro com vagas iniciais num total de 1663 vagas, tendo sido matriculados 1113 alunos. Desses 1113 alunos matriculados, 656 destinam-se às classes de recuperação da 4a. e 8a. séries, restando 454 para as séries regulares.

Passado o período de matrículas, a Coordenadoria deverá entrar agora em período de trabalho interno, quando serão feitos os levantamentos de vagas para aqueles que quiserem efetuar suas transferências, cuja data será divulgada posteriormente, possivelmente em fevereiro.

Feito esse levantamento, a Coordenadoria procederá os serviços de acomodação dos alunos, principalmente os das primeiras séries, em locais próximos às suas residências, tentando evitar dessa maneira, deslocamento de crianças de bairros distantes para escolas localizadas no centro da cidade, que além de interferirem na programação das famílias, influem também no processo dos coletivos. Segundo informação da Coordenadoria este trabalho não será fácil, podendo haver invariavelmente descontentamento por parte dos pais, que preferem que seus filhos estudem em escolas localizadas nos seus próprios bairros.

CEF libera PIS no Vale

Itajaí (Sucursal) – Cerca de duzentas pessoas já procuraram a agência da Caixa Econômica Federal de Itajaí para retirar sua quota de participação no PIS, segundo declaração prestada pelo gerente, que disse terem as pessoas muita paciência, pois chegam a ficar suportando uma fila durante três horas, para receber às vezes uma quantia bastante pequena.

Até o momento a quota mais alta retirada foi de 182,00 e a menor de Cr$ 14,00.

Apesar do grande movimento, não tem havido tumultos, sendo o local controlado por apenas um guarda, que a todo o momento é chamado para esclarecer as causas da demora, uma vez que o serviço, sendo feito por apenas três funcionários desenvolve-se de modo muito lento.

Mesmo aqueles que receberam a quantia de Cr$ 14,00, no caso os operários, que recebem menos de dois salários mínimos, sentiram-se recompensados pelo esforço e a demora em receber sua quota, dando-se isso em razão da alta do custo de vida.

Professor de Língua terá especialização

Blumenau(Sucursal) – O Curso de Aperfeiçoamento para Professores de Língua Nacional e Estrangeira – Inglês – que será promovido em conjunto pela Fundação Educacional da Região de Blumenau e Secretaria de Educação do Estado no próximo mês de janeiro abriu inscrições esta semana tendo por local a secretaria da FUB e as sedes das 12 Co ordenadorias Regionais de Educação de Santa Catarina. Para participar os candidatos deverão preencher requisitos básicos como o de ser professor de licenciatura plena ou curta – em exercício – ou licenciado.

A ser realizado em regime de tempo integral no período de 13 de janeiro a 7 de fevereiro, o curso faz parte de um plano de Governo Estadual – Secretaria da Educação – que visa o aperfeiçoamento dos recursos humanos para atuação nos Centros Interescolares e Escolas Integradas, a serem implantadas a partir de 75.

Cerca de 96 professores licenciados, procedentes da rede de ensino público formarão os dois grupos de estudos, 64 deles o de Língua Nacional e 32 o de Língua Inglesa. Ao final do curso, cujo período de inscrições encerra dia 14 do corrente mês, os participantes receberão certificados de aproveitamento e frequência mínima – 90 por cento por disciplina. Haverá bolsas de estudos integrais, no valor de Cr$ 450,00 se o candidato residir fora de Blumenau e meia-bolsa para os que residirem na cidade no valor de Cr$ 225,00.

Radioamador comemorou o seu dia

O Dia do Rádio Amador, que transcorreu ontem foi comemorado na cidade de São Francisco do Sul no dia 9 próximo, com a reunião de radioamadores de todo o Estado, e quanto a demonstrações públicas de radioamadorismo em praça pública foi o ponto principal da programação elaborada. Constando também de uma partida de futebol entre radioamadores de Joinville e Florianópolis e de um almoço esta programação visou uma confraternização entre a classe, que anonimamente presta serviços em qualquer oportunidade em que seja solicitado, tanto em casos de salvamento como em casos onde a comunicação se faz carente.

Inps faz convênio

O Instituto Naci onal de Previdência Social e a Central de Medicamentos de Santa Catarina estão ativando o convênio que possibilitará ao Inps suprir o grande consumo de medicamentos utilizados por seus segurados, dentro dnova filosofia de ação da previdência social e um termo do Plano de Pronta Ação. Através do ajuste, a CEME proporcionará condições de estender o atendimento gratuito ao beneficiário em geral, o que até agora só ocorria nos casos de tuberculose, além de influir no preço, volume e qualidade dos remédios.

Festa das Flores já tem seu programa

Joinville(Sucursal) – O Departamento de Cultura, Esporte e Turismo, da Prefeitura Municipal de Joinville, deu a conhecer toda a programação oficial da Festa das Flores, que neste ano será realizada no período de 22 a 25 deste mês, com diversas e interessantes atrações, prevendo-se a vinda de milhares de turistas de várias partes do país, uma vez que a publicidade em torno deste acontecimento já está sendo enviada às principais agências turísticas.

A abertura da Festa das Flores está marcada para as 18 horas do dia 22, com o hasteamento das bandeiras nacional, estadual e municipal ; execução do Hino Nacional pela Banda Marcial da Escola de Aprendizes Marinheiro de Santa Catarina, e revoada de pombos, acontecimentos estes que serão efetuados na Promoville, onde haverá, às 19h30m, uma apresentação de ballet, por um grupo de ballet do Teatro Municipal de São Paulo, e das 20h30m às 22 horas, apresentação do conjunto de danças "Os Lobos do Mar". A abertura da Exposição está marcada para as 20 horas.

A programação ainda determina, na abertura, um banquete oficial, às 21 horas, na Sociedade Harmonia Lyra, onde será eleita e coroada a Rainha das Flores de 1974. Finalmente, às 23 horas, no Joinville Tênis Clube, haverá a apresentação do cantor e compositor Benito de Paula.

Sábado, dia 23, às 8 horas, abertura da Exposição à visitação pública, na Promoville; 9 horas, início das comemorações do 1o. aniversário do Camping Clube; inauguração da piscina natural e quadra de vôlei; apresentação de grupos folclóricos e cantores; comidas típicas, chope. Estas festividades no. Camping Clube, se prolongarão por todo aquele dia.

As 14h30m, será feita a inauguração do Campo de Exposições e Adestramento da Sociedade J oinvilense do Cão Pastor Alemão, localizado nas proximidades do Parque de Exposição da Promoville. Às 15 horas, naquele local, apresentação do Grupo Folclórico "Alpino Germânico", de Pomerode.

Às 18 horas, na Casa da Cultura, inauguração da Exposição de Cerômica da Escola de Arte "Fritz Alt". Ainda naquele dia, na Promoville, às 18 horas, apresentação do conjunto de Danças "Hermes Kruger", e, às 20h30m, do Coral da Faculdade de Direito, da Universidade de São Paulo.

Para o domingo, dia 24, abertura da exposição, às 8 horas; em seguida Exposição de Cães Pastores Alemães, no Campo de Adestra mento, da Sociedade Joinvilense do Cão Pastor Alemão; 9 horas, reinício das festividades no Camping Clube, com a mesma programação do dia anterior; e às 20h30m, no Cine Colon, apresentação de cantor de fama nacional, provavelmente Dorival Caymi.

Segunda-feira, dia 25, acontecerão as solenidades de encerramento da Festa das Flores, com os pavilhões de exposições sendo abertos às 10 horas, especialmente para a visitação de escolares, asilos e creches, estando marcado o encerramento às 22 horas.

Durante os dias da Festa das Flores, funcionará no Pavilhão da Promoville, completo serviço de bar, restaurante com músicas, dança, comidas típicas, e muito chope. As exposições ficarão abertas diariamente das 8 às 22 horas, exceto ao dia 25, que abrirá às 10 horas.

No Departamento de Cultura, Esporte e Turismo, recepcionistas farão plantão permanente orientando e prestando inform ações aos visitantes.

Simultânea à Festa das Flores, acontecerá uma Exposição de Fotografias coloridas, fazendo parte de um Concurso, promovido pelo Departamento de Cultura, Esporte e Turismo, Fuji Film do Brasil e Ótica Boa Vista com entrega de prêmios aos melhores trabalhos.

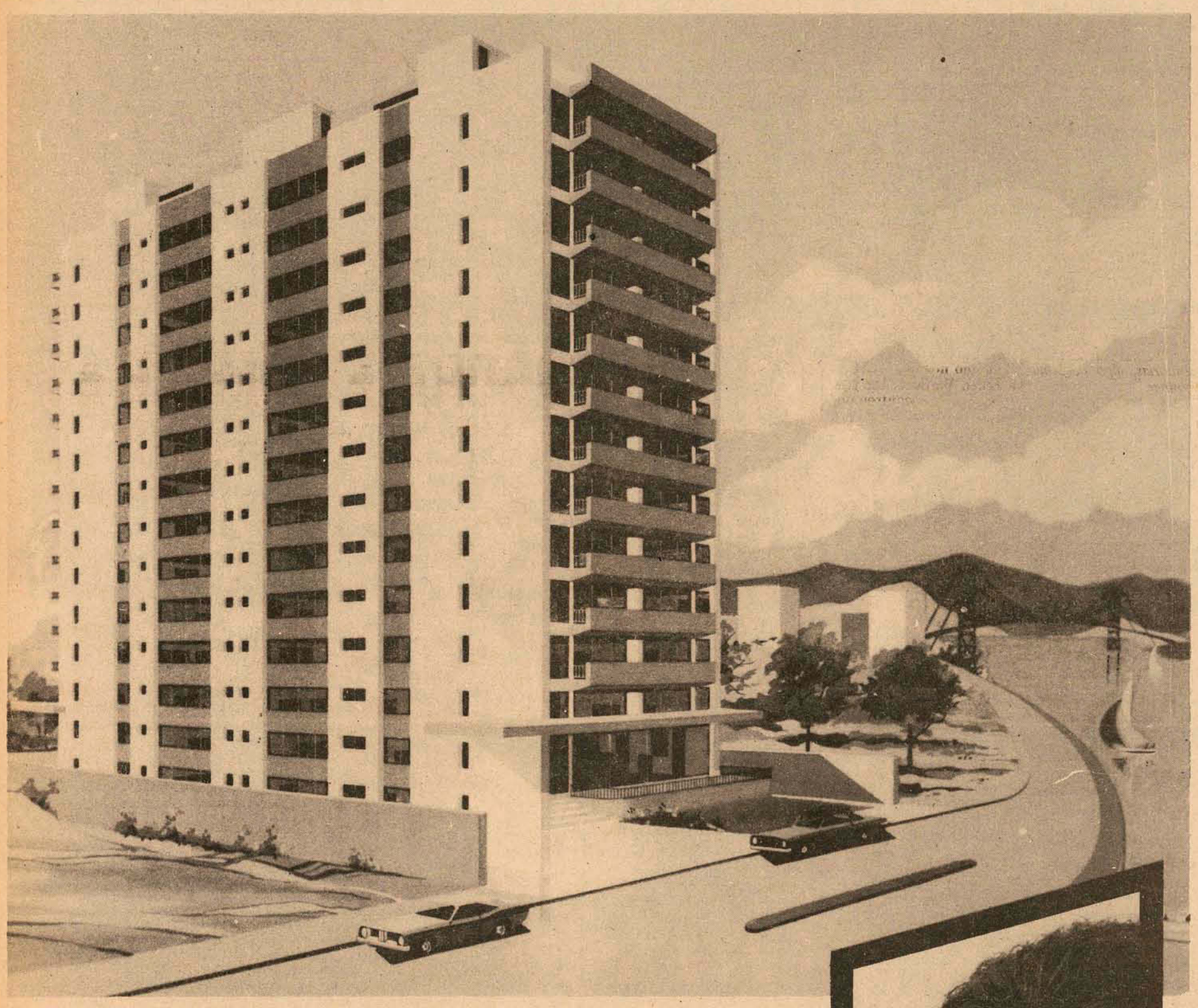

MANSÃO DO MONTE LÍBANO

SUA JANELA PARA O SOL E O MAR

APENAS DOIS APARTAMENTOS POR ANDAR

- DUAS FRENTES -

DETALHES DE ACABAMENTO

* Esquadrias de alumínio anodizado
* Tubulação de cobre na rede de água quente
* Telefone na portaria
* Salas e quartos carpetados
* Sancas de gesso na sala e hall
* Banheiros sociais com azulejos decorados até o teto e piso cerâmico decorado, louça colorida e metais sanitários em linha nobre
* Hall social de mármore
* Aquecedor a gás
* Pintura plástica sobre massa fina
* Box de alumínio no banheiro social
* Soleiras e peitoríis de mármore
* Fachada de mármore.

thierry

A. GONZAGA S.A.

ENGENHARIA E INCORPORAÇÕES IMOBILIÁRIAS

CRCI 1 – 11a. Região – Rua Arcipreste Paiva, 11 – Florianópolis – SC

TRIBUNAL DE JUSTIÇA

DIRETORIA DE DOCUMENTAÇÃO E PUBLICAÇÕES

DECISÕES DO TRIBUNAL PLENO em 04.11.74
(SESSÃO EXTRAORDINÁRIA)

APELAÇÕES CÍVEIS (MANDADO DE SEGURANÇA)

No. 1.147 – MAFRA – Autos remetidos: Juízo de Direito da Comarca. Aptes. Ind. Com. Irmãos Zugmann S.A., outros e o Ministério Público, por seu Promotor. Apdos. Agentes Fiscais Rodoviários e Ind. Com. Irmãos Zugmann S.A. e outros. Rel. Des. Aristeu Schiefler – "Negaram provimento. Unânime".

No. 1.139 – BALNEÁRIO DE CAMBORIÚ – Apte. Marco Antônio Parizoto de Mendonça. Apda. a Prefeitura Municipal de Balneário de Camboriu. Rel. Des. Marcílio Medeiros – "Negaram provimento. Unânime".

REVISÕES CRIMINAIS

No. 1.037 – LAGES – Reqte. Suturnino Alves de Souza. Rel. Des. May Filho – "Deferiram o pedido para reduzir a pena a dois anos e quatro meses de reclusão. Unânime".

No. 1.040 – MARAVILHA – Reqte. Juvelino de Souza. Rel. Des. Ivo Sell – "Indeferiram o pedido. Unânime".

RECURSO DE MANDADO DE SEGURANÇA

No. 1.137 – FLORIANÓPOLIS – Recte. Luiz Procópio Gomes. Recdo. Diretor Geral do Departamento de Estradas de Rodagem do Estado de Santa Catarina. Rel. Des. Geraldo Salles – "Negaram provimento. Unânime".

DECISÃO DO TRIBUNAL PLENO EM SESSÃO ESPECIAL
AUTOS DE PROCESSO–CRIME

No. 110 – MAFRA – Autora a Justiça Pública. Réu Dr. Edmond Saliba. Rel. Des. Alves Pedrosa – "Julgaram improcedente a denúncia para absolver o réu. Unânime".

DIRETORIA DE DOCUMENTAÇÃO E PUBLICAÇÕES

DECISÕES DA TERCEIRA CÂMARA CIVIL em 04.11.74

APELAÇÕES CÍVEIS

No. 10.047 – (SUMARÍSSIMO) – BLUMENAU – Autos remetidos: Juízo de Direito da 2a. Vara da Comarca. Aptes. Francisco Kluge e outros. Apda. Secretaria Executiva do Plano de Metas do Governo de Santa Catarina. Rel. Des. Aristeu Schiefler – "Reformaram parcialmente a sentença de primeiro grau para favorecer os autores com a correção monetária, e reduzindo os honorários advocatícios para dez por cento (10%). Unânime".

No. 10.004 – FLORIANÓPOLIS – Apte. Vlademir Duarte Dias. Apdo. Cyro da Rocha. Rel. Des. Geraldo Salles – "Negaram provimento. Unânime". Acórdão publicado na sessão.

No. 9.943 – (SUMARÍSSIMO) – ORLEANS – (Acidente do Trabalho). Autos remetidos: Juízo de Direito. Aptes e Apdos. Instituto Nacional de Previdência Social (INPS) e João Pandini. Rel. Des. Aristeu Schiefler – "Reformaram parcialmente a sentença de primeiro grau, para determinar que a indenização seja calculada segundo o salário do tempo da liquidação. Unânime".

No. 9.708 – GASPAR – Aptes. Dr. Juiz de Direito ex-officio e a Prefeitura Municipal de Ilhota. Apdo. Valdemar Zermiani. Rel. Des. Geraldo Salles – "Deram provimento para julgar improcedentes a ação e a reconvenção. Unânime".

No. 9.956 – BIGUAÇU – Apte. Valentim de Souza. Apdo. João Jorge Nascimento. Rel. Des. Reynaldo Alves – "Conheceram da apelação e deram-lhe provimento. Unânime".

No. 10.234 – ITAIÓPOLIS – Apte. Antoni Simões dos Santos. Apdo. Jorge Alves da Silva. Rel. Des. Reynaldo Alves – "Conheceram da apelação e negaram-lhe provimento. Unânime".

AGRAVO DE INSTRUMENTO

No. 647 – CANOINHAS – Agrte. Armelindo Thomasi. Agrdo. Espólio de Miguel Procopiak. Rel. Des. Reynaldo Alves – "Conheceram do agravo e negaram-lhe provimento. Unânime".

Zenon Vitor Bonnassis Filho
Diretor

Acervo: Biblioteca Pública SC - Hemeroteca Digital Catarinense

Dois atropelamentos em Itajaí: um morto e outro no hospital

Itajaí (Sucursal) – Dois atropelamentos ocorreram ontem em Itajaí, causando uma vítima fatal e deixando outra hospitalizada em estado grave. No Km 117 da BR-101, o Volks placas AG-5425, de Florianópolis, dirigido por Mário Seára Filho, atropelou Haroldo Dias, de 47 anos, que socorrido pelo motorista, faleceu ao dar entrada no Hospital Marieta Konder Bornhausen.

Na rua Blumenau, o Volks de placas IJ-2120, dirigido por Dilmo Luiz Rebelo, atropelou um pedestre, conhecido apenas pela alcunha de "João Teimoso". Devido os ferimentos recebidos a vítima, que foi socorrida pelo motorista e internada no Hospital, se encontra em observação médica.

Militares em curso sobre prevenção de acidentes aéreos

Oficiais aviadores da Força Aérea Brasileira, oficiais da Marinha de Guerra, um oficial da Força Aérea Uruguaia e pessoal da aviação comercial, num grupo de 48 alunos, participam, desde ontem, em Brasília, do VII Estágio Básico de Prevenção de Acidentes Aeronáuticos, patrocinado pela Inspetoria Geral da Aeronáutica e com duração até o dia 22 do corrente. O curso será ministrado pelo Centro de Investigação e Prevenção de Acidentes Aeron´uticos, que nos outros seis estágios já formou 142 elementos, aos quais credenciou como oficiais de segurança de vôo; alguns destes alunos foram das forças aéreas estrangeiras. Neste VII Estágio serão dadas instruções no setor técnico-operacional e sobre outros aspectos que afetam a prevenção de acidentes.

CURRÍCULO

A filosofia do sistema de prevenção de acidentes aeronáuticos constitui a grande preocupação da Força Aérea Brasileira que dinamiza o sistema através do Centro de Investigações e Prevenção de Acidentes Aeronáuticos. Este será um dos principais temas a ser abordado no estágio, pelo coronel Mário Santos, que explicará a dimensão deste trabalho no Brasil. O Inspetor Geral da Aeron´utica, brigadeiro Roberto Faria Lima falará sobre a inspetoria e o sistema. No decorrer do estágio os alunos participarão de conferências, palestras e debates envolvendo aspectos da investigação e prevenção de acidentes aeronáuticos como a medicina, engenharia, mecânica, química e outros, a cargo de oficiais do Centro de Investigações. Entre os temas do curso, estão a prevenção de acidentes nos projetos das aeronaves brasileiras, fratura de materiais, previsão de falha humana nos acidentes aeronáuticos, desorientação labiríntica em vôo, investigação de motores a jato, de sistemas e sobre a realização de relatórios de acidentes.

Polícia de Blumenau atenta sobre tóxicos entre a juventude

Blumenau **(Sucursal) – As autoridades policiais de Blumenau continuam mantendo estreita vigilância a determinados locais da cidade onde há suspeita sobre intenso tráfico de drogas e entorpecentes. Nas últimas três semanas foram realizadas inúmeras batidas que resultaram na detenção de dezenas de pessoas, na maioria jovens com idade de 15 a 20 anos, muitas delas já com passagem pela Delegacia e outras que somente agora estão sendo identificadas. O trabalho de repressão, entretanto, não atinge ainda os seus reais objetivos, dadas as dificuldades e, considerando que a maior parte dos envolvidos não tem relacionamento direto com a rede de traficantes espalhada pela região, cuja identidade é desconhecida.**

A população costuma se queixar de que os viciados têm liberdade em demasia, chegando a se utilizar de tóxicos em plena via pública. É comum, segundo afirmam, se encontrar "grupinhos", no período da noite, em pracinhas localizadas nos bairros mais afastados, principalmente após o término das aulas noturnas nos estabelecimentos de ensino nas proximidades.

Os "focos" devem ter suas raízes nas próprias escolas, pois se nota que os rapazes e também meninas estão sempre com livros e cadernos nas mãos. Durante o dia é difícil acontecer fato semelhante, mas à noite chega-se a cruzar com viciados que fumam o seu cigarro de maconha - cheiro característico, bastante forte - tão tranquilos como se estivessem fumando um cigarro comum. Alguns dos queixosos garantem que se a Polícia efetuasse uma batida nesse horário, haveria condições de deter os viciados ou então, pelo menos, advertilos e proibi-los de voltar ao local, "já que por ser uma infração leve, nas condições de viciados, eles são libertados logo em seguida".

Trânsito na Capital com 2 atropelamentos

No início da noite de anteontem, pelas 19h10m, quando trafegava na avenida Presidente Kennedy, ponto final de Capoeiras, o Volkswagen placas AA-8703, dirigido por Mauri Sebastião Francisco, residente à rua Prefeito José Koerich, 510, em Santo Amaro da Imperatriz, atropelou Manoel Raimundo Crispin, residente da Fazenda Santo Antônio, em São José, produzindo-lhe ferimentos leves. A vítima, s ocorrida pelo motorista causador do acidente, foi medicada no Hospital de Caridade.

Na rua Felipe Schmidt, p or volta das 18 horas de a nteontem, o Volks placas AB-5822, dirigido por Alésio Cirilo Moreira, residente na rua Santo Antônio, 14, em Barreiros, atropelou Renato Souza, de 10 anos, residente na rua Tenente Silveira, 72, causando-lhe escoriações diversas. O menor, socorrido pelo motorista, foi apresentado no Hospital de Caridade, onde foi medicado.

Armandio invoca legítima defesa na morte do genro

Tubarão *(Sucursal) – Acompanhado de seu advogado e invocando o instituto da Legítima Defesa, compareceu ontem perante as autoridades judiciárias no Forum de Tubarão, Armandio Manoel Mendes, de 54 anos, que por volta das 19 horas do último sábado - Dia de Finados - assassinou a tiros seu genro Antônio Menegaz, na localidade de Bom Pastor. Em seu depoimento ao escrivão Aldecir Rosa Gaspar, Armandio relatou que sua filha Irma estava separada da vítima há cerca de dois anos e meio, a quem devia pensão alimentíci e que já havia cumprido pena por inadimplemento desta obrigação para com sua filha. Explicou que reagiu a tiros quando foi agredido na cabeça por um sarrafo, que lhe obrigou a ser medicado no Hospital Nossa Senhora da Conceição e levou 10 pontos no couro cabeludo.*

CONTROVÉRSIAS

Uma testemunha do crime, um menor e sobrinho de Antônio Menegaz, que o acompanhava no momento do incidente, conta que ambos retornavam do cemitério da Guarda, na margem esquerda, e passando defronte a casa do sogro, a vítima foi intimada a chegar até Armandio para "fazer um acerto", certamente referindo-se as pensões alimentícias da filha em atraso. Antônio aproximou-se, segundo o sobrinho, e de repente surgiram dois filhos de Armandio portando um pedaço de bambu. Não houve uma discussão prolongada, apenas agressão imediata. Enquanto os filhos agrediam Antônio que procurava defender-se com um sarrafo, Armandio foi até sua camionete e voltou de revólver em punho.

À queima-roupa, Armandio disparou três vezes contra o genro que ainda conseguiu atingi-lo na cabeça com uma sarrafada. Em seguida, Antônio caiu por terra e, segundo a testemunha, os agressores continuaram a bater na vítima.

CASO DE FAMÍLIA

Em seu relato, Armandio Manoel Mendes defende-se afirmando que chamou o genro para conversar, quando foi atacado com um sarrafo. Explicou que em sua defesa acorreu a filha Irma, a mulher de quem Antônio estava separado há mais de 2 anos.

Aproveitando-se de um descuido de Antônio, que começou a discutir com a mulher Irma, Armandio foi até sua "Pick-Up" e apanhou sua arma. Ao voltar, disse que deu o primeiro disparo, mas errou, acionando mais duas vezes o gatilho e atingindo o genro que teve morte quase instantânea.

DESENTENDIMENTOS

Os desentendimentos na família começaram com a separação do casal Antônio-Irma, pois Armandio Mendes acolheu a filha e sempre a defendeu. Os atritos continuaram e Antônio teve sua prisão decretada em Orleães onde trabalha como mecânico por não pagar a pensão alimentícia a sua mulher Irma. No último dia 17 de julho, Armandio fez com que sua filha reclamasse mais uma vez o pagamento da pensão, cujo pedido se encontra em poder do promotor público de Tubarão.

Por sua vez, analisando os fatos, o escrivão Aldecir Gaspar informou que certa vez foi incumbido de cumprir mandato de prisão contra Antônio Menegaz, a vítima, por não ter pago a pensão de alimentos. Afirmou que, ao cientificá-lo da determinação judicial, Antônio teria respondido que não pagaria, nem iria preso. Mas, o mandato foi cumprido e Antônio esteve detido durante 30 dias.

Ao voltar a liberdade, Antônio teria procurado o sogro para tirar satisfação, ameaçando-o e tentando agredi-lo com uma tijolada que acertou seu carro. Para Armandio, ele o ameaçou várias vezes, inclusive dizendo que iria matá-lo.

Os desentendimentos terminaram no Dia de Finados, com a morte de Antônio que, nos últimos tempos, exercera a profissão de mecânico em Joinville onde morou nos últimos dois meses antes de voltar para Tubarão.

Fuga de menores em SP tem inquérito

Prosseguiram ontem as tomadas de depoimentos a fim de serem apuradas as causas da fuga coletiva dos menores de uma dependência da Fundação Pró-Menor, todos eles envolvidos na "Operação Camanducaia", quando foram transferidos irregular e arbitrariamente por policiais paulistas para o interior de Minas Gerais. Com esta, são quatro as sindicâncias – além de um processo administrativo que corre pelo Serviço Disciplinar da Secretaria da Segurança Pública de São Paulo – em torno dessa operação, comprometendo todo o esquema montado para a implantação da nova política do menor no Estado paulista. Uma sindicância apenas foi concluída, a da polícia, resultando na suspensão preventiva das funções, por trinta dias, do escrivão de polícia José Alípio Pinto, da Patrulha Bancária e que assumiu toda a responsabilidade pela "Operação Camanducaia".

"TRIBUNAL DE NUEREMBERG"

As sindicâncias do Juizado de Menores, da Corregedoria Geral dos Presídios e da Polícia Judiciária, além da "Operação Camanducaia", sobre a fuga coletiva dos menores antes de prestarem depoimento na Corregedoria, prosseguem, na dependência de medidas burocráticas, ressaltando-se a falta de entrosamento entre os órgãos ligados à assistência de menores abandonados e infratores. O processo administrativo determinado pelo coronel Antônio Erasmo Dias, Secretário da Segurança, foi distribuído ao Serviço Disciplinar da Polícia, chamado "o Tribunal de Nueremberg", cabendo à Comissão Judicante, à cargo do delegado Cid Guimarães Leme, apurar a extensão da participação de policiais do Departamento Estadual de Investigações Criminais – DEIC, na remoção dos menores para a cidade mineira de Camanducaia.

Trânsito do Rio terá sinais eletrônicos

Um moderno sistema eletrônico de sinalização, já utilizado com sucesso na Europa e nos Estados Unidos, começa a ser instalado, este mês, em toda a extensão da Avenida Rio Branco, no Rio de Janeiro, onde será feita uma experiência-piloto. A informação é do diretor administrativo da Sociedade Brasileira de Sinalização, Sr. Alberto Horta, afirmando que a empresa espera concluir a implantação do projeto dentro de três meses, quando "poderá ser comprovada a eficiência do sistema, que dá maior fluidez ao trânsito".

Através de impulsos, todos os 15 cruzamentos da Avenida Rio Branco serão atingidos pelo controle sincronizado, havendo painéis que indicam a velocidade compatível com o trânsito que é determinada pela quantidade de carros na avenida. Somente o comando mestre do sistema será importado, custando cerca de Cr$ 150 mil, enquanto os outros equipamentos serão de fabricação nacional. Segundo o Sr. Alberto Horta, a Guanabara foi escolhida para a experiência, devido ao interesse demonstrado pelo seu Departamento de Trânsito "que pretende implantá-lo também na Avenida Antônio Carlos e na Rua 1o. de Março".

Jóias roubadas valem 650 mil

Ladrões não identificados invadiram de madrugada a joalheria de propriedade de Antônio Silvanelli, na rua Rocha Azevedo, 1129 em São Paulo, levando Cr$ 650 mil em jóias. O roubo só foi descoberto quando o dono abriu o seu estabelecimento na manhã de ontem. O cofre estava arrombado, com suas bordas arrebentadas.

A 4a. Delegacia de Polícia até agora não possui os indícios que levassem a alguma pista dos autores do roubo. Segundo o Sr. Antônio Silvanelli, as jóias não estavam no seguro. No cofre havia marcas, que a polícia presume ser de talhadeiras e pés de cabras.

Ladrões levam quadro de Lotto

Um quadro de mestre Italiano do Renascimento, Lorenzo Lotto, avaliado em um bilhão de liras, 11 milhões e 129 mil cruzeiros, foi roubado na noite de anteontem da igreja de Sedrina, situada numa aldeia nas motanhas próximas a Bergamo, Itália. Os ladrões penetraram na igreja através de uma abertura no teto e fugiram com o quadro pelo mesmo lugar, informou a polícia.

Eles se apoderaram da peça do altar, que tem três metros de altura, na qual aparecem Nossa Senhora e um grupo de santos, pintados por Lotto em 1542. A obra é considerada a última realizada pelo artista e a polícia acrescenta que a pintura não estava defendida por nenhum sistema alarme.

Bispo se diz a favor do jogo

O bispo de Durham, em Londres, Sr. John Habgood, é de opinião que "o jogo é um passatempo excitante e seria errado tentar proibilo". Em sua carta diocesana, o bispo diz que "nosso mundo procura desesperadamente por sinais de esperança" e que "o jogo pode preencher uma necessidade, dando aos que possuem uma vida muito triste, e cujas perspectivas são sombrias, algo de bom para sonhar."

"Seria errado e socialmente perigoso tentar remover esta fonte de excitação", finalizou o bispo, observando que o jogo é legal na Grã-Bretanha, mas controlado rigidamente pelo governo.

Queda mata 6 alpinistas

Seis alpinistas morreram ao cair de uma altura de 300 metros, quando escalavam anteontem o vulcão Ixtaccihutl, no México, segundo informou um grupo de socorro de montanha. Uma patrulha de resgate em sessão de treinamento presenciou o acidente segunda-feira pela manhã. Os seis alpinistas, todos homens, escalavam a encosta ocidental do vulcão de 5.300 metros, a 100 quilômetros da capital. Tres deles, atados uns aos outros por uma corda, foram varridos por uma avalanche.

Um outro grupo de três pessoas não identificadas, também atadas entre si, escorregou e caiu por um desfiladeiro. Os mortos eram Juan José Onate e seu filho, de mesmo nome, e seu colega Zenen Martinez. Um grupo de socorro encontrou ontem seus cadáveres, porém continua a busca dos outros tres acidentados

Pai acusado de envenenar filho

A polícia de Pasadema, Texas, acusou ontem Ronald Clark O'Bryan, de 30 anos, pelo envenenamento de seu filho de oito anos, ao dar-lhe balas envenenadas durante a festa de "Hallwenn", tradicionalmente conhecida como a "Noite das Bruxas" e quando as crianças, usando máscaras, percorrem as casas vizinhas pedindo guloseimas. A senha é: "gostosuras ou travessuras". Se o dono da casa nega-se em atendê-las se expõe a uma inocente gozação. Mas, isto nunca acontece.

A polícia prendeu anteontem à noite Bryan, um ótico que mora nas proximidades do Deer Park e o acusou de assassinato. Um empregado do Cartório de Paz, V.L. West, disse que Bryan foi preso e sua fiança fixada em 100 mil dólares.

FERROS
PARA PRONTA ENTREGA

FERRO CHATO	L AMINADO REDONDO	CHAPAS PRETAS GROSSAS	VIGAS
3/16 x 1	1/2	1/4	U x 4" 2a. alma
3 /16 x 1.1/2	5/8	3/8	U x 4" 1a. alma
1/4 x 7/8	3/4	1/2	U x 3" 1a. alma
1/4 x 1	7/8	3/4	U x 3" 2a. alma
1/4 x 1.1/4	1.1/2	C HAPAS GALVANIZADAS	
1/4 x 1.1/2		No. 18	
5/16 x 1	CHAPAS FINASM.	No. 20	
5/16 x 1.1/2	A FRIO	No. 22	
3/8 x 1	No. 14	No. 24	
3/8 x 1.1/2	No. 16	No. 26	
3/8 x 2	No. 18	No. 28	
1/2 x 1	No. 20	No. 30	
	No. 22		

CONSULTE–NOS PELOS FONES:
4283 - 4148 – JOFERRO LTDA.
JOINVILLE – SANTA CATARINA

LEVE AGORA E COMECE A PAGAR SÓ EM JANEIRO !

MÓVEIS CIMO
qualidade internacional

- ARMÁRIOS EMBUTIDOS
- ESTANTES MODULADAS
- TAPETES E FORRAÇÕES
- CORTINAS

Solicite a presença de nossos vendedores pelos fones 2778 ou 4422.

CARTÕES DE CRÉDITO
VENDAS ATÉ 24 MESES, SEM NENHUMA ENTRADA!
UTILIZE O
CRED IPESC
CONDIÇÕES ESPECIAIS

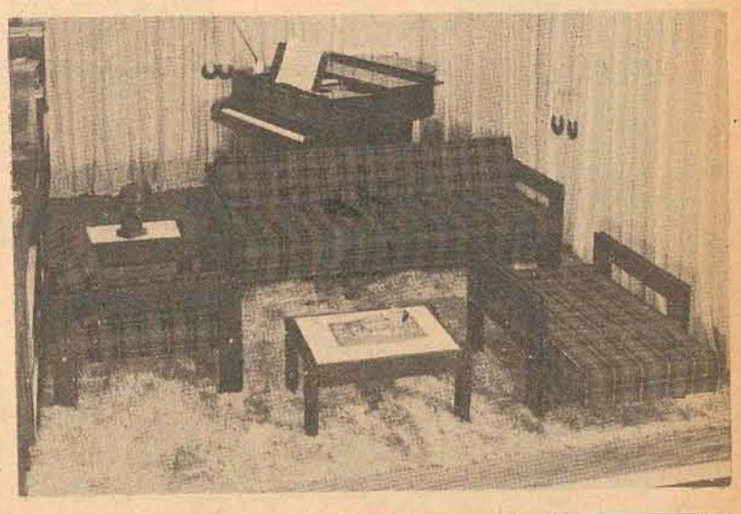

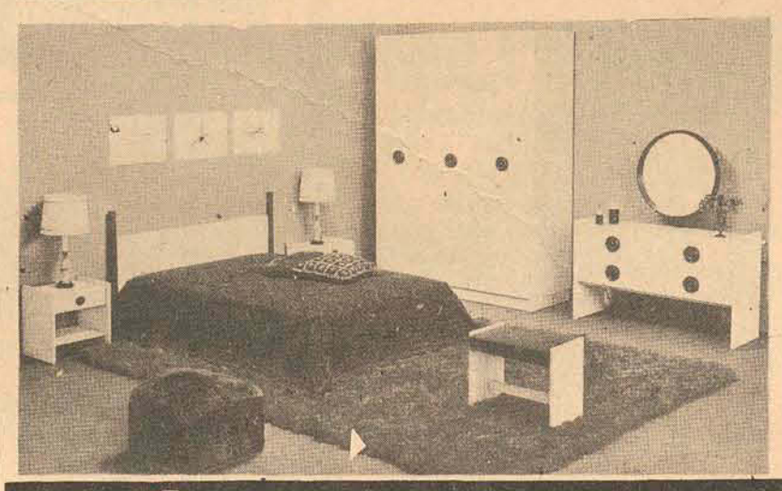

Sala-copa laqueada
BRANCO COM AMARELO-LILÁS OU CORAL.
Cr$150,00 MENSAIS.

Dormitório laqueado
COM APLIQUES AMARELO E NATURAL.
Cr$260,00 MENSAIS.

Conjunto estofado
COM SOFÁ CAMA EM TECIDO OU PLÁSTICO POLIVINIL.
Cr$120,00 MENSAIS.

OU AINDA - OS 3 CONJUNTOS POR
Cr$490,00 MENSAIS.
SEM ENTRADA ALGUMA.

MÓVEIS CIMO
FONES: 3478/2889/2778 – RUA JERÔNIMO COELHO, 5 – FLORIANÓPOLIS.SC

Acervo: Biblioteca Pública SC - Hemeroteca Digital Catarinense

Horóscopo

Omar Cardoso

ARIES – Tome resolução aos problemas que o está perturbando. Conte consigo mesmo para conseguir o que está pretendendo no campo profissional, evite circunstâncias com a Justiça e cuide de sua saúde.

TOURO – Saiba o momento certo para expressar sua opinião e tenha especial cuidado para não ofender ninguém. O dia se apresentará tranquilo ao trabalho, muito bom aos negócios e ao trato com o sexo oposto. Pode trabalhar.

GÊMEOS – Dia excelente para fazer negócios e para aproveitar as pechinchas de nosso comércio. Afável, também ao trabalho, à saúde, às viagens longas ou curtas, à vida amorosa e para solucionar problemas familiares.

CÂNCER – Trate com muita seriedade seus assuntos pessoais e concernentes à sua melhora financeira. Organize-se também, profissionalmente, para que possa trabalhar com mais folga. Ótimo ao amor, ao lar, aos jogos e à loteria.

LEÃO – Coopere com os colegas de trabalho. Sua recompensa virá dessa cooperação. Indícios positivos de bons negócios, de lucro em suas transações comerciais e de sucesso nos transportes e viagens. Bom ao amor.

VIRGEM – Prepare-se para receber surpresas agradáveis neste dia. Por outro lado, conseguirá ótimos resultados em seus empreendimentos novos no campo profissional, em viagens a negócios e nas comunicações de um modo geral.

LIBRA – Se seus negócios foram modestos e não complicados, procure sem demora alguma, solucioná-los. Quanto aos demais, use de tato e inteligência. Ótimo dia ao comércio de um modo geral, às viagens e para prosperar no trabalho.

ESCORPIÃO – Se necessitar de alguém para ajudá-lo a solucionar problemas e negócios importantes, escolhe-o com muito cuidado. Muito dependerá de sua reserva. A saúde vai melhorar mais ainda, bem como suas chances em todos os setores.

SAGITÁRIO – Notícias pouco alvissareiras poderão vir hoje. Tome cuidado também com os inimigos ocultos e opositores, pois estes estão prontos a prejudicá-lo em algum sentido. Bom, porém às pesquisas, investigações e ao amor.

CAPRICÓRNIO – Trate de seus assuntos pessoais e financeiros com o máximo de cuidado neste dia, pois qualquer erro poderia acarretar-lhe sérios prejuízos, em próximo futuro. Ótimo às novas amizades, ao trabalho em equipe e às viagens. Ame.

AQUÁRIO – Dia negativo para a realização de negócios além de suas condições monetárias, mas muito propício ao seu progresso profissional moral e social. A pessoa amada estará disposta a ajudá-lo e os nativos de Escorpião, também.

PEIXES – Positivo fluxo astral, mas desde que nasceu no primeiro ou segundo decanato de Peixes, para assinar contratos ou documentos importantes. A condição física e mental está em ascenção, juntamente com o setor profissional.

Cinema

Darci Costa

AS MOÇAS DAQUELA HORA – Na opinião dos produtores do cinema nacional, a linha grosseira e erótico-pornográfico é o melhor caminho para o faturamento nas bilheterias. Este filme é de Paulo Porto, com a participação das moças Tina, Monique e Nidia. Censura 18 anos. **São José 3-7,45-9,45 horas.**

ANGEL, O GANGSTER – filme policial francês, com Yves Montand e Lea Massari. Bem recebido pela crítica francesa, é um filme de Pierre Granier Deferre, de quem vimos, há pouco, O Gato. Montand é um próspero gangster que, após 25 anos de ausência, volta à Córsega. **Ritz 5-7,45-9,45 horas. Censura 18 anos.**

E AGORA ME CHAMAM PROVIDENCE... E DAÍ?, italiano, com Tomas Willian e Janete Agrin. **Coral 3-8-10 horas.**

O PRÊMIO DE UM CANALHA, com Gianni Garko e Stephen Boyd.

QUANDO O CORAÇÃO BATE DUAS VEZES, com Yudah Barkan e Slan Dar. Censura 18 anos. **Roxy 2 e 8 horas. Censura 18 anos.**

OS MAFIOSOS, de Leopoldo Torre Nilson, com Alfredo Alcon e Telma Biral. Censura 18 anos. **Jalisco 8 horas.**

OS SETE HOMENS DE OURO, de Marco Viccario c/Philippe Leroy e Rosana Podestá.

NO HOTEL DA FUZARCA, de Joseph Stanley e Robert Florey, com Os Irmãos Marx. Censura 14 anos.

Naturalmente que Gilberto Gerlach e Murilo Pirajá Martins da Silva conversavam sobre fotografia. Ou seria sobre o fatógrafo a frente? ? ? Foto de L.P. Peixoto.

Show de variedades

Toda a vez que a coluna sai do ar, alguma coisa está acontecendo por trás dos bastidores. Quando o colunista não está viajando (coisa que mais adoro), está sofrendo as consequências do terrível acidente que se abateu sobre tão colunável figura há coisa de um mês atrás. E desta vez não foi nenhum Rio que entrou em minha vida, nem nenhuma Buenos Aires que me tirou de circulação de tão simpática CIA (vide Zury aí do lado), mas sim, uma pequena intervenção cirúrgica na minha mão direita, exatamente aquela que bate estas tortuosas linhas. E quem me operou? Ora, o bisturi mágico do nosso Pitanguinha, o bom João Francisco do Valle Pereira. Não, não pensem (e quando certos florianopolitanos põem-se a pensar é um perigo...) que já estou em época de recauchutagem. Longe disso. Mas nem porisso, pela minha breve ausência das páginas deste diário, o mundo deixou de rodar – até que muito pelo contrário: como não tinha nada a fazer (já que a mão impedia) pus-me a girar, e o mundo rolou mais rápido do que de costume...

*

E quem rodará mais rápido daqui a alguns poucos anos (segundo o DNER) serão todos aqueles que preferirem passar pelo litoral, em direção ao sul ou ao norte – e nunca ao oeste. É que o Governo Federal está examinando as possibilidades, a curtíssimo prazo, da duplicação do trecho da BR 101 entre Porto Alegre e Curitiba (Porto e Curita de acordo com a nova linguagem), passando por Florianópolis. Trata-se exatamente do trecho que mais sofre acidentes em toda a BR em questão, que vai de Osório, no Rio Grande do Sul, até Natal, que também é Rio Grande, só que do Norte.

*

Aliás, as diversas bruxas que sobrevoam permanentemente Santa Catarina, devem estar em festa. Dois pontos: pois não é que o nosso estado, além de ter o recorde nacional de acidente numa única BR (no caso da 101) está longe na frente dos outros estados em acidentes de trabalho. Também, o que querem? Uma glória para todos nos: finalmente estamos na frente dos outros estados em alguma coisa. Não importa o que seja – o importante é estarmos...

*

Em fofoca também estamos na frente de muitos... Ou não? Digam que é mentira e estarão fazendo fofoca...

*

Copacabana está sendo considerada utópica por todos aqueles que querem viver em paz, sem que tenham bandos de linguas dando em cima, exércitos de olhos vigiando passos e atitudes. É que recente pesquisa revelou que em Copa ninguém se preocupa com absolutamente ninguém, com nada vezes nada. Todos levam a vida que bem entendem, o vizinho do lado ou de cima, mal sabe o que está ocorrendo nos apartamentos em volta, nem sabe de que cor é esse ou aquele vizinho. Quanto mais, o que faz ou deixou de fazer. Tão diferente de Florianópolis... .Aqui, muitos não só sabem da cor, como se é ou não oxigenado, se o cabelo é ou não esticado... Chegam, inclusive, a esticar cabelos que não precisam serem esticados... Oh dor...

*

Há duas semanas aproximadamente esta coluna denunciou a grandesíssima sacanagem ecológica que estão fazendo com as praias de Florianópolis: no afã de se verem incorporados a natureza ilhôa, alguns candidatos (que não tem nada a ver com a Ilha), sorrateiramente, na calada da noite, pintaram mil e uma pedras, todas as que encontravam pelo caminho. E essa pouca vergonha que fizeram com a nossa natureza, hoje, está nas páginas da Veja. Só que a Veja não viu tudo: pois nem o asfalto da Avenida Beira-Mar deixaram em paz; foi transformado em painel eleitoral de candidato emedebista.

*

Falando em política e transando pelo interior da Ilha, oh decepção: a gente vê o povo apoiando candidatos que jamais fizeram alguma coisa pelo dito interior. Aliás, são candidatos, que como disse acima, não tem nada a ver com a Ilha, mal sabem dos seus problemas. É bem provável que conheçam os problemas das bandas de São Joaquim, mas daqui, duvido...

*

Aliás, é um dever de todo florianopolitano votar em candidato florianopolitano. Somos bairristas prá tantas coisas, devemos continuar sendo bairristas para com aqueles que realmente nos representam. E quem é o único candidato a Deputado Federal que é da Ilha? Que conhece a Ilha? Que tem condições de representar a Ilha?

*

Lógica sonora: Elizete (com *th*) é a Frank Sinatra brasileira. Neyde (com *y*) Maria é a nossa Elizeth. Logo, Neyde é a Frank Sinatra catarinense...

*

E quem é quem?

*

E quem é Hugh Hefner? Hefner é o dono, o criador, é o domador das coelhinhas; é o proprietário da agonizante revista Play-Boy e suas diversificações (clubes, indústrias de roupas). Pois o ex-redator chefe da dita revista está lançando, nos Estados Unidos, a biografia do famoso play-boy (play-boy? Já verão...), apesar de todas as tentativas em contrário por parte do biografado. É que, entre muitas outras coisas, o livro descreve a grandeza e decadência do império de Hefner. Dois pontos: como é que a tiragem da revista está diminuindo assustadoramente a cada número. Como é que todo o enorme grupo empresarial está conseguindo sobreviver, e coisas assim que bem demonstram transas de uma era que já era. Revela ainda detalhes íntimos. Por exemplo: que Hefner, proveniente de uma família puritana e metodista, que sempre fez questão de se cercar (e aparecer publicamente) de belas mulheres, também sabe jogar, depois do quinto uisque, sua virilidade para o alto... Como muitos que tão bem conhecemos...

AGUARDEM: Florianópolis está entrando na "era gaucha"... O que será?

Ana Maia: um brinquinho para a coluna. Amanhã dou o do outro lado.

A. GONZAGA AGRADECE

Na impossibilidade de agradecer pessoalmente a todos quantos nos enviaram telegramas, cartões, cartas, ou mesmo nos telefonaram, apresentando seus cumprimentos pelo transcurso de nosso 14o. aniversário, agradecemos sensibilizados e de público, a carinhosa manifestação recebida.

A DIRETORIA

A. Gonzaga S.A.

Engenharia e Incorporações Imobiliárias

RECITAL DE VIOLÃO

a cargo de

NOÉ LOURENÇO

Dia 8 de novembro (sexta-feira)

às 21 horas

Auditório da REITORIA DA UFSC

(Trindade)

Ingressos: Cr$ 10,00 e Cr$ 5,00

na Diretur e no local do concerto

PRÓ-MÚSICA DE FLORIANÓPOLIS

ATENÇÃO TUBARÃO

Philippi & Cia, a Casa do Construtor, inaugurou dia 28/10 mais uma filial. Desta feita, na Cidade Azul. Nós acreditamos em Tubarão. Endereço: Rua Marechal Deodoro, 75 – fone 589.

Encare o problema face à face...

borozema

pomada e solução

resolve o seu problema de pele, contra acnes, cravos, espinhas, eczemas e ulcerações simples.

EDITAL

BANCO CENTRAL DO BRASIL

GERÊNCIA DA DÍVIDA PÚBLICA

Para os fins previstos no art. 60 da Lei no. 4.069, de 11.6.1962, torna-se público que devem ser apresentadas para imediato resgate as Obrigações do Tesouro Nacional – Tipo Reajustável e Letras do Tesouro Nacional, vencidas no mês de outubro do corrente ano.

Brasília, 1o. de novembro de 1974.

João Ary de Lima Barros

Gerente

CURSO BARRIGA-VERDE

INICIO DO INTENSIVO:

2 de dezembro. Inscrições abertas - rua Deodoro, 18

NAS BANCAS

MENU – Time
Sacarrolha
Hist. Revoluções Brasil, Lendas
Obras Imortais
Nossa Literatura
NEUE MODA
FATOS & FOTO
Figurino
Grande Hotel
Al. Grande Hotel
MIAU – Bolota

Acervo: Biblioteca Pública SC - Hemeroteca Digital Catarinense

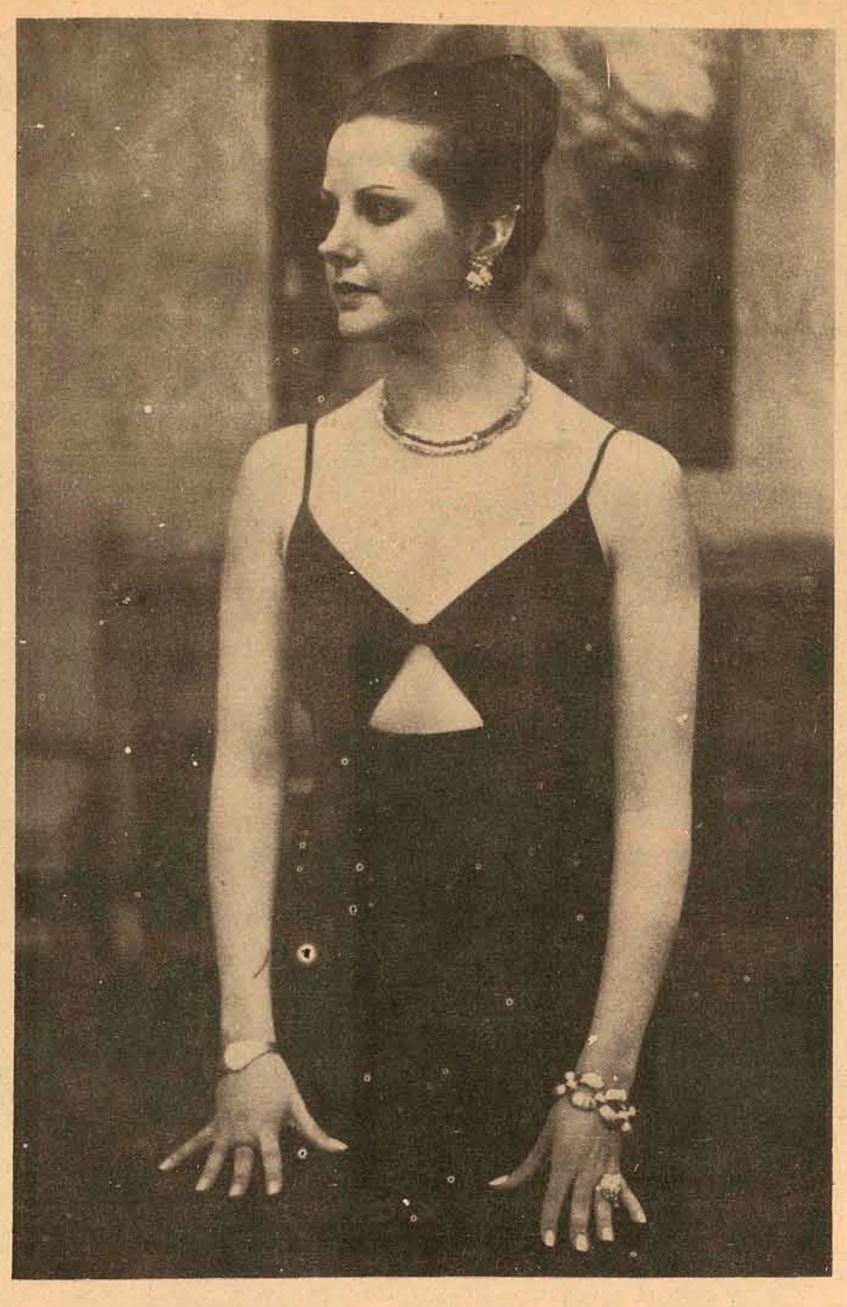

Fernanda Paim Neves, beleza comentada de nossa sociedade.

Zury Machado

Martinho de Haro e Rodrigo de Haro, nomes consagrados na arte catarinense, com muito sucesso expuseram suas valiosas telas na Galeria Stúdio A2. A exposição dos de Haro ficará no Stúdio A2 até dia 17 próximo.

—x—

Jaime Linhares, um dos formandos do curso pós-graduação sessão em Santa Catarina viajou para Manaus. xxxTambém o sr. Edson Teixeira que está concluindo o curso de Pós-Graduação, viajou sábado para Manaus em companhia de sua esposa.xxx Foi bastante movimentado o fim de semana no bar do Querência Palace, com música de seresta de Walter Souza.xxx No bar Meu Cantinho, Waldemar da Silva Filho e Hermínio Daux Boabaid, palestravam animadamente em rodadas de uísque.

—x—

O estado de saúde do Dr. Luiz Acastro Gonçalves na capital paulista, depois de ter sido atendido pelo médico João Augusto Saraiva, já não inspira tantos cuidados. O Dr. Gonçalves está se restabelecendo para dentro de poucos dias regressar a nossa capital.

—x—

Aniversariou domingo último, o sr. Ody Varela, Presidente da Associação Comercial de Santa Catarina. Em sua residência o casal Varela recebeu cumprimentos de amigos pelo acontecimento.

—x—

Chegando – Depois de uma viagem de 60 dias pela Europa, já está de regresso a capital catarinense o elegante casal Lea e Carlos Eduardo Orle.

—x—

Marcada para o próximo dia 8 no auditório da UDESC, a palestra de Iaponan Soares de Araújo, sobre "Panorama do Conto Catarinense".

—x—

Cumprindo mais uma etapa de entrega de obras executada pela companhia catarinense de Águas e Saneamento, o governador Colombo Machado Salles, presidiu o ato inaugural do sistema de abastecimento de água, em São João Batista.

—x—

A Coordenação Estadual de Defesa Civil está promovendo em nossa cidade o 1o. curso de Prevenção Contra Incêndio e Acidentes do Trabalho.

—x—

Pelo vôo da Transbrasil, domingo, 85 estagiários do ciclo de Estudos sobre Segurança Nacional e Desenvolvimento embarcaram no aeroporto Hercílio Luz, para uma viagem a região Amazônica. Os estagiários estão viajando com roteiro organizado pelo BESC Empreendimentos e Turismo S/A.

—x—

O industrial e sra. Adécio Coutinho, um casal em destque na sociedade de Itajaí, vai construir uma nova residência naquela cidade.

—x—

ADiretoria do Clube 6 de Janeiro vai homenagear os atletas que representaram aquela sociedade nos jogos Abertos recentemente realizado na cidade de Criciúma.

—x—

O Secretário Ernani Santa Ritta, dos Transportes, assinou convênio para construção de novas pontes no Sul do Estado. Presentes ao ato, os engenheiros Ricardo Saporitti e Joaquim Carneiro, Coordenador do Fundo Estadual de Assistência Rodoviária e Coordenador de Finanças da Secretaria dos Transportes e Obras.

—x—

Já está em seu novo apartamento no edifício Santa Catarina e agora preocupado com a bela decoração do mesmo, o simpático casal Laura e Vânio Colaço de Oliveira.

—x—

O sr. e sra. Luiz Daux em sua residência receberam amigos para um jantar, ocasião em que o casal comemorava aniversário do sr. Daux. Dispensa comentários a maneira simpática e elegante como receberam, Thereza e Luiz, mas foi ponto alto a presença da Associação Coral de Florianópolis, cantando em homenagem ao aniversariante.

—x—

O professor Aldo Nunes Diretor do Museu de Arte Santa Catarina, está preparando uma coleção de seus trabalhos para expor ainda este ano, no Palácio da Reitoria. Assim sendo, surge mais um artista plástico, no cenário catarinense.

—x—

Raquel e Osvaldo Douat que já há alguns dias encontram-se no Rio, pelo vôo Varig regressam amanhã a cidade de Joinville.

—x—

Em Porto Alegre o Senador Antônio Carlos Konder Reis, Governador eleito e o sr. João José Schaefer vão receber a medalha do mérito Osvaldo Vergara.

Nara Hülse, uma beleza em foco na sociedade florianopolitana.

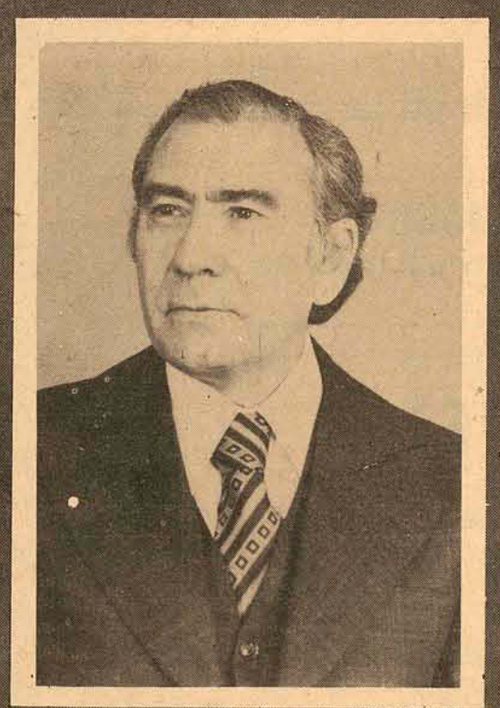

ZANY GONZAGA

Candidato a deputado estadual

ARENA Nº 1243

Currículo

Vida pública

– Delegado Regional de Polícia – em 1946, no município de Mafra, de 1950 a 1952 no de Caçador, de 1952 a 1953 em Florianópolis.
– Procurador da Assembléia Legislativa – a partir de 1953
– Delegado da Ordem Política e Social no Estado de Santa Catarina, em 1964.
– Deputado estadual eleito em 1967, e reeleito em 1970.
– Líder do Governo Ivo Silveira.
– Líder da Bancada da ARENA
– Presidente da Comissão de Redação de Leis.
– Presidente da Comissão de Justiça.
– Presidente da Comissão Especial de Combate aos Tóxicos.
– Presidente da Comissão Especial para Assuntos de Turismo.
– Relator-Geral da Constituição Estadual de 1967 a de 1970.
– Secretário-Geral do Congresso da União Parlamentar Interestadual, reunido em Recife, em 1967.
– Relator da Comissão de Assuntos Constitucionais do Congresso da União Parlamentar Interestadual, reunida em Fortaleza, em 1971.
– Presidente da Assembléia Legislativa de Santa Catarina, com mandato de 1o. de março de 1973 a 31 de janeiro de 1975.
– Agraciado com a Medalha do Mérito Anita Garibaldi, categoria Bronze, por relevantes serviços prestados ao Estado de Santa Catarina.

Dados Pessoais

– Nascido a 24 de julho de 1916, na cidade de Porto União, Santa Catarina.
– Filho de Cid e Honória Gonzaga
– Casado com Clotilde Mendes Gonzaga
– Vida escolar: curso primário no Grupo Escolar Prof. Balduino Cardoso e Colégio Coração de Jesus, Porto União. Curso secundário no internato do Ginásio Paranaense, de 1930 a 1934. Curso superior na Faculdade de Direito da Universidade Federal do Paraná, de 1936 a 1940.
– Advogado na Comarca de Caçador, de 1940 a 1950.

A REUNIDAS TEM UMA NOVIDADE PARA VOCÊ!

TRANSPORTE DE ENCOMENDAS,

FLORIANÓPOLIS –
Av. Hercílio Luz
(Est. Rodoviária)
Fone: 3727
Rua Fulcio Aducci, no. 1016
Fone: 6279

SÃO PAULO –
Rua Guaianazes, 1081
Fones: 221-2152
220-9662
220-3905

CURITIBA –
Rua Cons. Laurindo no. 694
Fone: 24-3071

BLUMENAU –
Rua Dr. Amadeu da Luz, no. 132
Fone: 22-1996
Estação Rodoviária – Fone: 22-1432

JOINVILLE –
Estação Rodoviária
Fone: 2140

agora também com frete a pagar!

SANTA CATARINA, PARANÁ E RIO GRANDE DO SUL

O novo serviço REUNIDAS atende as seguintes cidades de Santa Catarina, Paraná e Rio Grande do Sul:

Blumenau
Caçador
Canoinhas
Campos Novos
Chapecó
Concórdia
Curitibanos
Curitiba
Clevelândia
Erechim
F. Beltão
Herval D'Oeste
Itajaí
Joaçaba
Joinville
Lages
Mafra
Maravilha
Pôrto União
Palmas
Pato Branco
Rio do Sul
Rio Negro
S. Bento do Sul
Santa Cecília
S. L. D'Oeste
S. Miguel D'Oeste
União da Vitória
Videira
Xanxerê

O frete, se você quiser só paga quando receber a encomenda.

REUNIDAS – a encomenda que supera tempo e distância.

Acervo: Biblioteca Pública SC - Hemeroteca Digital Catarinense

Marfiso Automóveis

RUA: GAL. GASPAR DUTRA – ESQ. AFONSO PENA fone 6597

ESTREITO – FPOLIS.

BRASÍLIA – BEGE	OK
VOLKSWAGEN 1500 – BRANCO	OK
VOLKSWAGEN 1300 – BRANCO	1974
VARIANT – AZUL	1973
VOLKSWAGEN 1500 – AZUL	1973
VOLKSWAGEN 1500 – AMARELO	1973
CORCEL STD – BRANCO	1972
VOLKSWAGEN 1500 – AZUL	1972
SP 2 – PLATINA MET.	1972
CAMINHÃO MERCEDES BENS TRUCADO – AZUL	1971

POSSUIMOS UTILITÁRIOS DE QUALQUER MARCA NACIONAL.

Veículos OK e usados de qualquer marca da linha Nacional.

Amauri

PEÇAS E VEÍCULOS LTDA.

REVENDEDOR AUTORIZADO

FUSCÃO	Branco Lótus
FUSCÃO – Verde Hippie	1973
FUSCÃO – Branco Lótus	1972
FUSCÃO – Vermelho Montana	1972
1300 – Amarelo Colonial	1972
1300 – Bege Claro	1969
S P 2 – Amarelo Safari	1973
VARIANT – Verde	1972
KOMBI – Branco Lótus	1969
CORCEL STD – Preto Bali	1973
CORCEL 4 P. – Branco	1973
CHEVETTE – Rosa Pantera	1974
OPALA C. – Verde Metálico	1972
DODGE DART RT – Preto e Branco	1973

POSSUIMOS VEÍCULOS VOLKSWAGEN OK
VEÍCULOS USADOS DE QUALQUER MARCA.
R. GASPAR DUTRA – 90 ESTREITO
FONES – 6312 – 6628 – 6632
Florianópolis.

CARIONI COM. AUTOMÓVEIS LTDA.

Av. Rio Branco, 53 - Fone 3966

CORCEL CUPÊ	1972
Volks Sedan 1300	1968
Kombi Luxo	1970
Variant Branca	1972
Fuscão 1500	1973

CARIONI – Tradição e conceito no ramo de automóveis.

C. RAMOS S.A.

O mais antigo revendedor autorizado Volkswagen de Florianópolis, lhe dá a certeza da melhor compra e a tranquilidade da melhor assistência técnica.
Telefones: 2250, 6244 – 6381 – 6585.

C. RAMOS S.A. ENTENDE DE VOLKSWAGEN

CARROS NOVOS

TIPO: COR:	ANO:
TC – Marron Caravela	1974
Variant – Azul Caiçara	OK
1500 – Amarelo Safari	OK
Variant – Branco Lotus	OK
1300 – Vermelho Rubi	OK

VEÍCULOS USADOS

Variant – Branco Lotus	1972
TL – Bege	1971
Kombi – Branco Lotus	1968
1500 – Azul Diamante	1971
1300 – Vermelho Montana	1968

Dispomos de motores 1300, 1500 e 1600 novos ou recondicionados à base de troca

GATÃO AUTOMOVEIS

Francisco Tolentino, 13 – Fone 2980

1500 BRANCO LOTUS	OK
1500 BEGE ALABASTRO	OK
1500 VERDE GUARUJÁ	1971
OPALA AZUL	1971
TL OCRE MARAJÓ	1973

COMPRAMOS SEU CARRO À VISTA

JENDIROBA AUTOMÓVEIS LTDA.

R. Sandanha Marinho Esq. de João Pinto
FONES: 4673 – 2952

OPALA VÁRIAS CORES	1974
CHEVETTE VÁRIAS CORES	1974
DODGE 1.800 VÁRIAS CORES	1975
DODGE 1.800 VÁRIAS CORES	1974
CORCEL GT	1973
CORCEL	1972
DODGE CHARGER RT	1971
DODGE DART	1971
VOLKS	1971
OPALA	1970

LANCHA FIBRA DE VIDRO VÁRIOS MODELOS

NÃO FECHAMOS PARA ALMOÇO
COMÉRCIO DE AUTOMÓVEIS, BARCOS
Financiamentos até 36 meses

BEIRA MAR

COMERCIAL BEIRA MAR VEICULOS E REPRESENTAÇÕES LTDA.

Av. Rubens de Arruda Ramos (Beira Mar Norte), 210

Fone – 4377

MAVERICK SUPER EQUIPADO	1974
BUGGY BRANCO E PRETO JÓIA	1972
VOLKS 1500 VERMELHO	1972
VOLKS 1300 AMARELO COLONIAL	1971
VOLKS 1300 BEGE CLARO	1971
VOLKS 1300 BRANCO LÓTUS	1970
VOLKS 1300 BEGE	1969
VOLKS 1300 AZUL	1969

ATENDEMOS ININTERRUPTAMENTE DAS 8,00 ÀS 19,00 HORAS.

VOLKS - 66

VENDE–SE UM, EM PERFEITO ESTADO E EQUIPADO. UM SÓ DONO – NEGÓCIO À VISTA. Tratar no Ed. APLUB – 5o. andar – Sala 56.

Dra. MOEMA DESJARDINS

Ginecologista e Obstetra

Consultas das 15 às 19 horas, no Edifício CEISA, rua Jerônimo Coelho, 14, esquina Felipe Schmidt, 8o. andar, Conjuntos 801 e 802 – fone 3683 – Florianópolis

PSICÓLOGA
Dra. Vera Lucia Rocha

Cons.: Rua Deodoro, 15 - s/202
Tel: 4138 – Florianopolis

Dr. RAUL CHEREM FILHO

CLINICA DE DOENÇAS REUMATICAS

FISIOTERAPIA ESPECIALIZADA E REABILITAÇÃO

Atende pelo Ipesc, Medsam e Sasse.

R. Arcipreste Paiva, Ed. Praça XV, conj. 305 e 306.

Horário das 8 às 20 horas

Marcar consulta no local ou pelo fone 4439

ESCRITÓRIO DE ADVOCACIA

THALES BROGNOLI
CPF: 007.819.919
CARLOS Z. RAMOS
CPF: 004.165.179

JOSÉ ANTÔNIO DARÓS
CPF: 164.108.409
ANA MARIA REITZ
estagiária CPF: 167.670.129

DIREITO DE PROPRIEDADE: Despejo – Possessórios – Inventários – Usucapião.
COBRANÇAS
ASSISTÊNCIA A ORGANIZAÇÃO E ADMINISTRAÇÃO DE EMPRESAS.
RUA: José Cândido da Silva no. 721 – 1o. andar – ESTREITO – FONE – 6616

DOMUS CONSTRUTORA LTDA

A firma DOMUS CONSTRUTORA LTDA., necessita de:

20 – Carpinteiros
20 – Pedreiros
15 – Serventes

Tratar à rua Esteves Júnior, 87 (Em frente ao INPS) – efetua-se pagamento semanal.

VANDA DE SOUZA SALLES
4o. TABELIÃO DE NOTAS E PROTESTOS EM GERAL
EDITAL

Pelo presente Edital, ficam intimados a pagarem dentro do prazo legal os títulos que se acham em Cartório para cobrança os senhores: EURIDES BERTOLINO FELICIO DE JESUS – Itacorobi; VALMOR JANUÁRIO DA ROSA – Rua Alementino de Brito s/no. – Estreito; ELIANE HELENA FERREIRA – Rua Dib Cherem no. 719 – Capoeiras; OLGA CARDOSO GONÇALVES – Beco do Júlio Dias no. 159 – Nesta; ABOUD MAHEIRIE – Rua Marques de Carvalho no. 157 – Nesta; VALDEMIRO KNIES – Av. José de Bernardes s/no. – Nesta; WALDEMAR MAFRA – Jardim S. Paulo s/No. – Barreiros; BRADEMIR JOSÉ PEDRON – Rua Aracy Vaz Callado no. 23 – Estreito; ASSOCIAÇÃO IRMÃOS JOAQUIM – Rua Bocaiúva no. 30 – Nesta; A.C.Stokler – Rua Tenente Silveira no. 105 – Nesta.

Florianópolis, 05 de novembro de 1974.
Tabeliã

DEPARTAMENTO CENTRAL DE COMPRAS
TOMADA DE PREÇOS No. 74/0738
AVISO

O DEPARTAMENTO CENTRAL DE COMPRAS, torna público, para conhecimento dos interessados que receberá propostas de firmas habilitadas preliminarmente nos termos do Decreto GE. 8.755 de 15.12.69, até as 15 horas do dia 18 de NOVEMBRO de 1974, para o fornecimento de "PAPÉIS PARA IMPRESSÃO".

O Edital encontra-se afixado na sede do DEPARTAMENTO CENTRAL DE COMPRAS, à Avenida Mauro Ramos no. 212, em Florianópolis, Estado de Santa Catarina, onde serão prestados os esclarecimentos necessários e fornecidas cópias de Edital.

Florianópolis, em 04 de novembro de 1974.
JOÃO JORGE DE LIMA
Diretor Geral

CERTIFICADO EXTRAVIADO

Foi extraviado o certificado de uma Kombi Volkswagen placa AA-3437 motor no. M-BH-156.915, chassis no. CH-BH-215.120, de propriedade das Casas Santa Maria de José Lino Schappo.

DOCUMENTO EXTRAVIADO

Foi perdido a carteira Nacional de Habilitação categoria Profissional classe A – pertencendo ao Sr. Benjamim Oswaldo Klava – (Estreito)

CERTIFICADO EXTRAVIADO

O Sr. OSNI ANTUNES, declara que extraviou os documentos de seu veículo marca DKW-Vemag, ano/66, cor verde petrópolis, chassis S-085844, Placas CR-3735.

Criciúma – SC, 04 de novembro de 1974.

DOCUMENTO EXTRAVIADO

O Sr. Fernando Hahn, declara que extraviou sua Carteira de Habilitação Profissional, Categoria "C".

Jacinto Machado, 4 de novembro de 1974.

CERTIFICADO EXTRAVIADO

Foi extraviado o Certificado de Propriedade no. 163622, do caminhão pertencente ao sr. Pedro Oselame.

CERTIFICADOS EXTRAVIADOS

Foram perdidos os Certificados de Propriedade e Certificado de Seguros, do carro de placa AB-02-32 cor vermelho, do Dr. Ayrton Roberto de Oliveira, da Rua Pedro Silva, 758 – Certificado de Seguro, no. 310077.

ATENÇÃO

Aluga-se quartos no centro, para casal e solteiro, com café da manhã, boa música e televisão.

Tratar Ed. João Moritz – 3o. andar – sala 305 – horário comercial com sr. Claudio.

CONSTRUTORA JOWI

AV. IVO SILVEIRA, 4.501 – FONE: 64-53
CONSTRÓI SUA CASA FINANCIADA EM ATÉ 240 MESES.
COMPRA OU VENDE SEU IMÓVEL
Creci–17

VENDE-SE

A rua General Bittencourt, 120 – Centro – casa de alvenaria com área de 112,88m2., tendo varandão, living, três quartos, banheiro social, sala de jantar e cozinha e saleta. Nos fundos do terreno existe outra casa de madeira de lei com 75,00m2. Dimensões do terreno 395m2. Preço Cr$ 300.000,00. Tratar à rua Felipe Schmidt 7C com sr. Haroldo.

CHAVES
Em 5 minutos

RUA FRANCISCO TOLENTINO, 48–CENTRO
CONFECCIONA–SE QUALQUER TIPO DE CHAVE

5º FUC

FESTIVAL UNIVERSITÁRIO DA CERVEJA

ATO · 1 · 75 odontolandos

22 · 23 · 24, NOVEMBRO
PRAIA CLUBE · COQUEIROS

CORRENTES

Procedente da Europa, diâmetro de duas a três polegadas, para desmatamento, usadas.

Tenho para pronta entrega 106 toneladas.

Tratar em SANTOS pelo telefone 45964, D. Roberto.

PREFEITURA MUNICIPAL DE LAURO MULLER
ESTADO DE SANTA CATARINA
EDITAL DE CONCORRÊNCIA PÚBLICA 006/74

Argemiro Raulino Mendes, Prefeito Municipal de Lauro Muller, no uso de suas atribuições e de conformidade com a Lei no. 282 de 18 de setembro de 1974, torna público.

Acha-se aberta pelo prazo de 15 (quinze) dias a contar da presente data, concorrência pública para compra de um caminhão Chevrolet, (fabricação Nacional), ano de 1974, caixa de câmbio de 5 (cinco) marchas a frente, motor a gasolina, com caçamba basculante de ferro.

As propostas devem ser apresentadas em três vias, de igual teor, datilografadas em espaço dois (2), sem emendas ou rasuras em papel almaço sem pauta, devendo delas constar o preço da oferta e condições de pagamento, em algarismo e por extenso, em moeda corrente do País.

As propostas para a referida concorrência deverão dar entrada na Secretaria desta Prefeitura até às 16,00 horas do dia 08 de novembro de 1974, contando a inscrição: CONCORRÊNCIA PÚBLICA PARA FORNECIMENTO DE CAMINHÃO, e devendo especificar claramente as condições abaixo relacionadas:

a) Indicação clara das características do Caminhão a ser fornecido, desde que satisfaçam na íntegra as exigências do presente Edital.
b) Prazo de entrega.
c) Prazo máximo de validade da proposta.
d) Preço à vista, e ou, condições de financiamento.
e) Nome e endereço da firma proponente, no. de CGC, no. da inscrição estadual, certidões negativas das fazendas: Federal, Estadual e Municipal.
f) Prazo de garantia e revisões gratuítas.

A abertura das propostas proceder-se-á no dia 11 (onze) de novembro de 1974, às 16,00 horas, na Secretaria da Prefeitura, pela Comissão designada por ato do Executivo Municipal, com a presença dos interessados que queiram assistir este ato.

À Prefeitura, reserva-se o direito de rejeitar as propostas que não correspondam aos seus interesses ou as que não satisfazerem as especificações do presente Edital.

PREFEITURA MUNICIPAL DE LAURO MULLER, 28 DE OUTUBRO DE 1974.

ARGEMIRO RAULINO MENDES
PREFEITO MUNICIPAL

imóveis

CRECI 142

APARTAMENTOS

1–) No Edf. Jorge Daux – com 3 quartos c/armários, 2 banheiros, lavabo social, living c/forração extra nylon e papel de parede importado, sala, cozinha c/armários, dependência de empregada, área de serviço, 2 garagens: – Cr$ 350.000,00
2–) No solar Alves de Brito – com 3 quartos, living, banheiro social, cozinha, dependência completa para empregada, área de serviço e garagem – Cr$ 230.000,00
3–) – No Edf. Daniela – com 3 quartos, sala, copa cozinha, banheiro social, dependência completa para empregada, área de serviço e garagem. – Cr$ 220.000,00
4–) – No. Edf. Portinari, com 2 quartos, living, garagem, cozinha, banheiro social, e dependência completa de empregada. – Entrega em 12 meses. Cr$ 200.000,00.
5–) No Edf. A. Coelho – com 2 quartos, sala, copa cozinha, banheiro, dependência completa de empregada e área de serviço. Cr$ 170.000,00
6–) No Edf. Brigadeiro Fagundes – com 3 quartos c/armários, ampla sala, banheiro social, copa cozinha c/armários e balcão, dependência completa de empregada, área de serviço. Cr$ 160.000,00.

Temos outros imóveis a venda, consulte. . .

REGIS imoveis
fone 3537
edificio dias velho sala 16 e 17

ALUGA-SE SOBRADO

Aluga-se sobrado no centro com 300m2. Sendo o térreo com 150m2. Dá-se preferência para repartições. Tratar à rua Cons. Mafra, 39 – com João da Maia.

TABA S/A

PRECISA
PEDREIROS – SERVENTES

Oferece alojamento gratuito e refeições a preços módicos. Os interessados deverão apresentar-se / nos seguintes locais:

Rua Abel Capela (Coqueiros)
Rua Prof. Anacleto Damiani, 25
(Em frente ao Posto Jóia da Ilha).

ADMINISTRADORA DE IMÓVEIS SÃO FRANCISCO LTDA.

Rua Deodoro, 11 – Fone 3795

CRECI – 252

IMÓVEIS PARA ALUGAR

ED DIAS VELHO
Apto com 3 qtos, sala, cozinha, banheiro, área de serviço, dependência de empregada.
ED ANITA GARIBALDI
Apto com 2 qtos, sala, cozinha, banheiro, área de serviço. Com armários embutidos, carpet no qto, e sinteco no restante do apto.
ED VISCONDE DE OURO PRETO
(P/ meados de novembro)
Aptos com 2 e 3 qtos, sala, cozinha, banheiro, área de serviço, c/ou s/ dependência de empregada, c/ ou s/ garagem.
ED JORGE DAUX
Apto de luxo, com 3 qtos, sala, cozinha, banheiro, área de serviço e dependência de empregada.
ED CONDESSA
Apto com 3 qtos, sala, cozinha, banheiro, dependência de empregada, área de serviço e garagem para dois carros.
CASAS
JARDIM ITAGUAÇU
Casa com 3 qtos, sala, cozinha, banheiro, dependência de empregada, área de serviço, garagem aberta e fechada.
SAMBAQUI
Casa com 3 qtos, sala, cozinha, banheiro, área de serviço, dependência de empregada. Com ou sem mobília.
SALAS
ED CARLOS TAULOIS
Sala 02 – 63m2 – Acarpetada.
ED CEISA
Salas 403/4/5 – Acarpetadas, com 1 ar condicionado, e 1 cofre embutido.
RUA TRAJANO 51–A (EX BOITE KAPPA)
3 salas térreas.

Dispomos de casas para temporada nas Praias de Canasvieiras.

AUTO VIAÇÃO SÃO CRISTOVAO S/A

FLORIANOPOLIS – Estação Rodoviária – Fone 3476
ESTREITO – Rua Santos Saraiva 300 – Fone 6245

HORÁRIOS:

P/ Laguna – 7 – 19,00 – 21,00 horas
P/ Tubarão – 7,15 – 9,00 – 11,00 – 13,30 – 16,00 – 19,00 20,30 – 21,00 – Carro Leito 22,45 horas
P/ Criciúma – 7,15 – 9,00 – 11,00 – 13,30 – 16,00 – 19,00 20,30 – 21,00 horas
P/ Araranguá – 7,15 – 9,00 – 11,00 – 13,30 – 16,00 – 19,00 20,30 – 21,00 horas
P/ P. Alegre – 7,15 – 9,00 – 11,00 – 16.00 – 19,00 – 21,00 22,45 Carro Leito e 23,15 horas Direto

CONFORTO – SEGURANÇA – PONTUALIDADE

EMPRÊSA SANTO ANJO DA GUARDA LTDA.

HORÁRIOS
Estação Rodoviária de Florianópolis
Fones: 21-72 e 36-82

De Florianópolis para Porto Alegre:
Passando por Laguna, Tubarão, Criciúma, Araranguá – Sombrio – Sta. Rosa e Osório.
6:00 – 8:00 – 10:00 – 12:00 – 14:15 – 18:00 – 20:00hs.

De Florianópolis para Tubarão:
6:00 – 7:00 – 8:00 – 8:30 – 10:00 – 12:00 – 13:00 – 14:15 – 14:30 – 15:00 – 16:15 – 17:30 – 18:00 – 20:00 e 24 horas.

De Florianópolis para Criciúma:
6:00 - 7:00 - 8:30 - 12:00 -14:15 -15:00 - 20:00 e 24:00 horas

De Florianópolis a Laguna:
6:00 – 6:30 – 10:00 – 12:00 – 14:00 – 17:15 – 18:00 e 20:00 horas.

De Florianópolis para Imbituba:
6:30 – 9:40 – 10:00 – 14:00 – 17:00 e 18:30 horas.

De Florianópolis para Imarui:
às 16:45 horas.

De Florianópolis para Lauro Muller:
às 14:30 horas Via Tubarão.
Carro Leito Para Porto Alegre e Tubarão às 22:15 horas.
DIRETO Florianópolis – Porto Alegre, Sem Escala 22:00 horas.

Acervo: Biblioteca Pública SC - Hemeroteca Digital Catarinense

O pecado contra o Patrimônio

O drama "Amor e Infância" inaugurou o teatro em 1875

Às 21 horas do dia 7 de setembro de 1875 iluminavam-se os lustres da casa de espetáculos situada à rua dos Ilhéus. No camarote principal, o Presidente da Província, João Capistrano Bandeira de Mello Filho. Ao subir do pano, no palco, encenava-se o drama "Amor e Infância", pela Sociedade Dramática Particular Recreio Catarinense. Estava inaugurando o Teatro Santa Izabel, hoje Teatro Álvaro de Carvalho. E com a inauguração, chegava a bom termo uma luta iniciada 18 anos antes, quando o jornal "O Argos", em sua edição de 30 de julho de 1857, em editorial inflamado, conclamava os catarinenses a assinarem uma subscrição aberta com a finalidade de substituir o barracão onde a cidade via e fazia teatro, por um teatro de verdade, "um monumento grandioso, que um dia, lá do alto da Rua dos Ilhéus, há de olhar, altivo e sobranceiro a nossa cidade". Assim falou o "O Argos". Sábias palavras, pois hoje ali está, altiva e sobranceira, a única casa de espetáculos da capital, que ao longo de quase cem anos tem se constituído no centro de cultura da Ilha.

A HISTÓRIA DO TEATRO

A pedra fundamental do Teatro Santa Izabel foi colocada a 29 de julho de 1857 em meio a festivas comemorações, já que o fato parecia concretizar um velho anseio do povo ilhéu que reclamava, há muito tempo, um teatro para a Desterro, como era chamada a capital da Província. Acompanhando a reivindicação popular, os jornais faziam intensa campanha pela construção do Teatro. Constituiu-se uma Comissão arrecadadora de fundos, as doações foram aparecendo e em julho de 1861 colocava-se a primeira cumieira do Teatro Santa Izabel. É bom dizer que, para se chegar à cumieira o Governo Provincial já injetara dois empréstimos de (6:000$000) – seis contos de reis, cada um – na obra.

Em 1866, como as obras se arrastassem, surgiu a Lei no. 576, que autorizava o Presidente da Província a adquirir da Empresa Teatro Santa Izabel o prédio que se achava em construção, tornando-o um próprio provincial.

Cinco anos depois, a Lei no. 642, de 22 de abril de 1871, decidia que o Governo provincial concluiria as obras dispendendo pela verba "Obras Públicas" a quantia que fosse necessária. Finalmente, a 16 de maio de 1874, uma nova lei – a de no. 376,– autorizava o Presidente da Província a contratar a conclusão do Teatro pela quantia de 25:000$000 (vinte e cinco contos de réis). Foram retomadas as obras e um ano e quatro meses depois da última Lei, baixava o pano sobre o drama da construção do Teatro Santa Izabel e das muitas leis que precederam a sua conclusão. Eram decorridos 18 anos desde o lançamento da pedra fundamental.

A 2 de julho de 1894 uma resolução assinada pelo Coronel Antônio Moreira Cezar, Governador do Estado, mudava o nome de "Teatro Santa Izabel" para "Teatro Álvaro de Carvalho".

NO TEATRO DA HISTÓRIA

No centro do Jardim Oliveira Bello, no monumento erigido aos catarinenses mortos na Guerra do Paraguai, está inscrito o nome do 1o. Tenente Álvaro Augusto de Carvalho.

Nascido na capital da Província de Santa Catarina, a 1o. de março de 1829, Álvaro de Carvalho, atraído pelo mar que cerca a Ilha, cursou a Academia de Marinha, no Rio de Janeiro, onde se fez Guarda-Marinha, aos vinte anos. Em 1852 foi promovido a 2o. Tenente e em 1856 recebeu a patente de 1o. Tenente. E foi nessa condição que faleceu, a 5 de setembro de 1865, num hospital de Buenos Aires, em consequência de ferimentos recebidos durante uma refrega Naval, na frente de Batalha da Guerra do Paraguai.

Na antiga Desterro, como oficial da marinha, serviu na Companhia de Aprendizes Marinheiros, exercendo o posto de Imediato.

Paralelamente à Carreira Militar, Álvaro de Carvalho dedicou-se às letras, tendo escrito os dramas "Pedro Martel", "Raymundo" e "O Pescador ou o Conde de Castalamare".

PLANOS FUTUROS

O Diretor do Teatro Álvaro de Carvalho, Oscar Berendt Neto, recentemente nomeado pelo Governador do Estado, pretende no próximo ano promover uma temporada oficial de Teatro, Música, Canto e Corais. E também, apoiar as artes plásticas de um modo geral, propiciando a realização, em dependências do Teatro, de exposições de pintura, escultura, tapeçarias, modelagem e exibições de filmes, para integrar decisivamente o Teatro Álvaro de Carvalho ao movimento cultural catarinense. Afirma Oscar Berendt que, para isso, tem o total apoio do Secretário Orlando Bértoli, acrescentando que a Secretaria do Governo sempre colaborou financeiramente com os Grupos Amadores. Aliás, a Secretaria colocou o Teatro à disposição dos grupos amadores, para ensaios, das segundas às sextas-feiras, das 8h30min às 23 horas. Acha o Diretor, que o TAC deve manter o seu próprio grupo de Teatro, de Balé, jograis e curso de piano permanentes, para valorizar os talentos locais, mas entende que "isso só será possível quando o TAC tornar-se autônomo, a exemplo da Fundação Teatro Guaíra, de Curitiba".

EQUIPAMENTOS E ATIVIDADES

Segundo o Diretor do TAC, a Casa pode ser considerada "uma das mais bem equipadas do Brasil" em matéria de som e iluminação, possuindo uma mesa de comando de iluminação para espetáculos, com capacidade para 40 refletores de 500 watts, importada da Inglaterra, com verba do Serviço Nacional de Teatros. Para complementar o som falta apenas um misturador com saída para quatro microfones, no mínimo. Este misturador, bem como gelatina de várias cores e fusíveis para a mesa de comando, serão adquiridos pela Direção do TAC.

O período administrativo do Governo Colombo Salles, a par das melhorias internas introduzidas no Teatro, foi dos mais férteis em matéria de apresentações. De 1971 até outubro de 74, entre apresentações de grupos amadores, profissionais, festivais e recitais, o Teatro Álvaro de Carvalho foi palco de cerca de 100 espetáculos.

O resultado desse esforço se reflete claramente na comunidade florianopolitana, pela proliferação de grupos amadores de bom nível, pelo surgimento de autores teatrais catarinenses e também, na formação de um público jovem que hoje participa ativamente das atividades teatrais na capital do Estado.

Para o professor Franklin Cascaes, um **expert** *do folclore, dos costumes e da história de Nossa Senhora do Desterro é também um meticuloso e inconformado mecenas das obras da arte sacra que ornamentam as igrejas da Ilha. De todas essas obras, a mais famosa é a "A Fuga para o Egito", do tirolês Fernando Demetz – talvez uma das po ucas imagens em bom estado de conservação. As demais precisam de socorro.*

As relíquias da Ilha de Santa Catarina

Franklin Cascaes

A paróquia de Trindade da Ilha de Santa Catarina foi criada por Lei Provincial no. 352, de 23 de março de 1953.

A capela desta paróquia é dedicada à Santíssima Trindade e ao Divino Espírito Santo.

É uma capela muito pobre, arquitetonicamente falando, porém, guarda dentro do seu interior um grupo de imagens de valor artístico, grandioso.

Nenhum brasileiro ainda soube avaliar a fortuna artística que aquela humilde Capelinha tem a honra de possuir para apresentar a todos os visitantes que a quiserem honrar com suas visitas.

Ela apresenta-nos no seu nicho principal do altar-mor, muito pobre de artes em estilos, um grupo de estátuas em tamanho natural: O Deus Pai, o Filho e o Espírito Santo.

Nada de laranjas ou rainhas de laranjas.

A imagem que apresenta o Senhor Deus Pai do universo, artisticamente, nos mostra um homem idoso, segurando na mão direita o cetro que diz o seu poder divino, incomparável.

Na mão esquerda tem um livro aberto ostentando em cada folha, a primeira e a última letra do alfabeto grego, ou seja, o princípio e o fim de todas as coisas, que nascem e vivem sobre esta bola, conhecida pelo homem, como terra.

Seu trono é formado por nuvens onde está sentado, tendo a seus pés um serafim, bochechudo, voando e seu pé direito está descoberto.

A expressão fisionômica do seu rosto é de um amor paternal tão complacente que comove a quem o fita, artística ou espiritualmente.

Sua túnica é de um azul cobalto meio escuro.

O manto real que sobrepõe a túnica, é de cor sipia, com o seu campo bordado a ouro com coroas encimadas pelo globo terráqueo e sobre ele a lua e uma estrela ladeados e, ainda, sobre estes, outra estrela que diz o sol.

A parte inferior da coroa está sobre uma estrela octogonal flamejante, ladeada por mais duas estrelas de forma hexagonal.

Dispersas pelo mesmo campo do citado manto real aparecem rosáceas tripétalas com hastes e duas folhas laterais, lancioladas, e a fímbria bordada com folhas de acanto, estilizadas.

Apresenta o cabelo e a barba, grisalhos e longos.

Ao seu lado direito, também sentado sobre nuvens, com os pés apoiados sobre o globo terráqueo, cobertos pela túnica, acha-se a estátua que apresenta seu filho unigênito, Jesus Cristo, segurando com a mão esquerda uma cruz.

A cruz que Jesus apresenta-nos como símbolo de redenção fica entre as duas estátuas sendo de forma latina, com um metro e setenta centímetros de altura; onze centímetros de largura por seis centímetros de espessura.

A mão direita está espalmada e mostra-nos no seu centro o rasgo no tecido humano deixado pela penetração do cravo de metal quando foi pregado na cruz.

Sua cabeça está aureolada e não traz a corva de espinhos.

Mostra-nos uma túnica branca-escura bordada a ouro, em todo seu campo, com desenhos lembrando a eucaristia.

O manto belíssimo que ele traz solto sobre os ombros e caído sobre a túnica, é vermelho purpúreo e apresenta a fímbria bordada a ouro com motivações de folhas de acanto, estilizadas.

Seus cabelos são longos e a barba é curta.

Ambas são cor de vinho-escuro.

As duas estátuas são de cor morena e olhos azuis.

Seus olhares cruzam-se sobre o cetro real, numa atitude de benevolência celestial.

Sobre o grupo de estátuas na abóbada do nicho, dentro de um céu estrelífero está apresentada a imagem do Divino Espírito Santo, em pomba sagrada, voando.

O referido e belíssimo grupo de estátuas esculpido em pinho de riga, tamanho natural foi adquirido na Austria-Tirol pelo saudoso Monsenhor Francisco Topp e custou um conto e quinhentos mil réis.

Chegou à Ilha de Santa Catarina – a mais bela Ilha da terra – no ano de 1909.

O escultor que o esculpiu é o mesmo Demetz que esculpiu o já, mundialmente, famosíssimo grupo "A Fuga para o Egito" da Catedral Metropolitana de Florianópolis – a antiga matriz do Desterro.

O livro de tombo da Paróquia da Trindade registra esta verdade.

Na parte posterior das estátuas encontra-se o retábulo, de onde elas se sobressaem em alto relevo.

São côncavas.

Apesar da artística estátua que apresenta o Criador estar com falta de dois dedos na mão direita, felizmente, nenhum pintor anti-artístico conseguiu alcançá-las com os seus tentáculos destruidores.

O citado grupo raro e de rara beleza artística que pertence e honra o município de Florianópolis, Ilha de Santa Catarina, deve ser cuidado e observado técnica e artisticamente.

Brasileiros e Catarinenses: a citada obra é nossa e, portanto, vamos orgulhosamente, também, como tantas outras obras procurar preservá-las de destruições técnica ou financeira.

A arte usada na esculturação do grupo "A Santíssima Trindade" é tirolesa como também, o é a das duas estátuas de madeira, apresentando, artisticamente, Sagrado Coração de Jesus e Nossa Senhora da Conceição, que se acham entronizadas nos nichos laterais dos altares da nave da capela.

São duas belíssmas estátuas muito artísticas que suponho ser do artista tirolês Fernando Demetz.

Respeitáveis senhores pintores anti-artísticos eu peço um favor cívico-cultural: Vamos, de agora para a frente, poupar o nosso Patrimônio Artístico Nacional.

Senhores responsáveis pela Educação Cultural e Artística do Povo Brasileiro: Vamos armá-lo, culturalmente, para travarmos com ele uma batalha Cultural Cívico-Artística em favor do nosso rico Patrimônio Histórico Nacional.

Vamos ensinar-lhes que é pecado Cívico, Cultural, Religioso e Artístico, desmontar ou vender Templos e Capelinhas sagrados, que enfeitam o chão amigo do território brasileiro; retirar estátuas sagradas dos seus nichos de altares ou outros objetos sagrados de templos para serem vendidos, doados, presenteados, emprestados, transferidos, alterados, etc.; que o mesmo seja preservado como as grandes obras que pertencem às nossas repartições públicas; que em vez de desmontarem, venderem ou reformarem – sim, restaurar – os Templos e Capelinhas sagrados, ou qualquer prédio de estilo artístico cultural, que os aproveitem para uso de Museus regionais.

Respeitáveis Senhores Diretores de Estabelecimentos Educacionais: Peço-vos que ponham ao alcance cultural de vossos Colegas Professores, recursos necessários para que eles, com seus educandos, visitem – a título de estudos e pesquisas – Museus, Igrejas, Repartições públicas, Construções antigas e modernas, principalmente, a Natureza, obra do Criador, inspiradora Divina de todas as Artes.

Respeitáveis Senhores, responsáveis pela preservação do Patrimônio-Histórico-Artístico-Nacional: Está na hora de conhecê-lo para amá-lo e de amá-lo para defendê-lo.

A primeira imagem de Santa Catarina está na igrejinha do Campeche.

Imagem de São Miguel, na Igreja da Lagoa – entregue ao abandono.

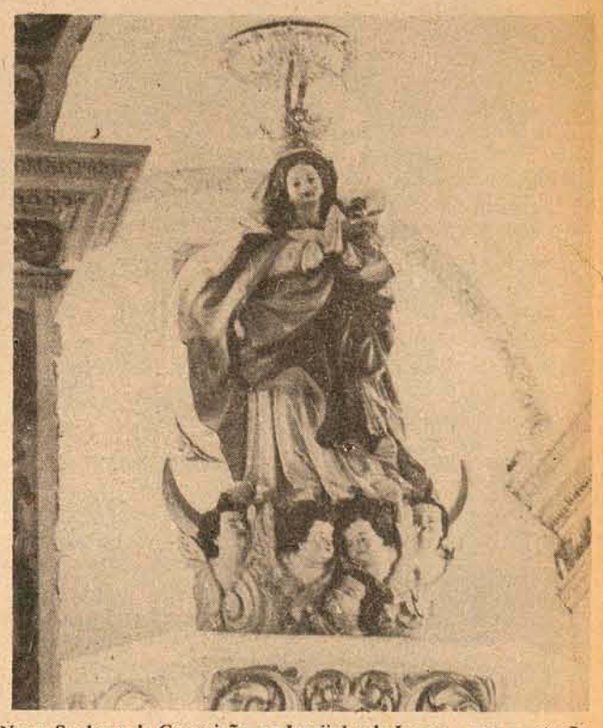

Nossa Senhora da Conceição, na Igrejinha da Lagoa – sem proteção.

Acervo: Biblioteca Pública SC - Hemeroteca Digital Catarinense

O carteiro se faz detetive, a visita pergunta a vizinhos longínquos e nem sempre bem humorados: são as ruas sem nome.

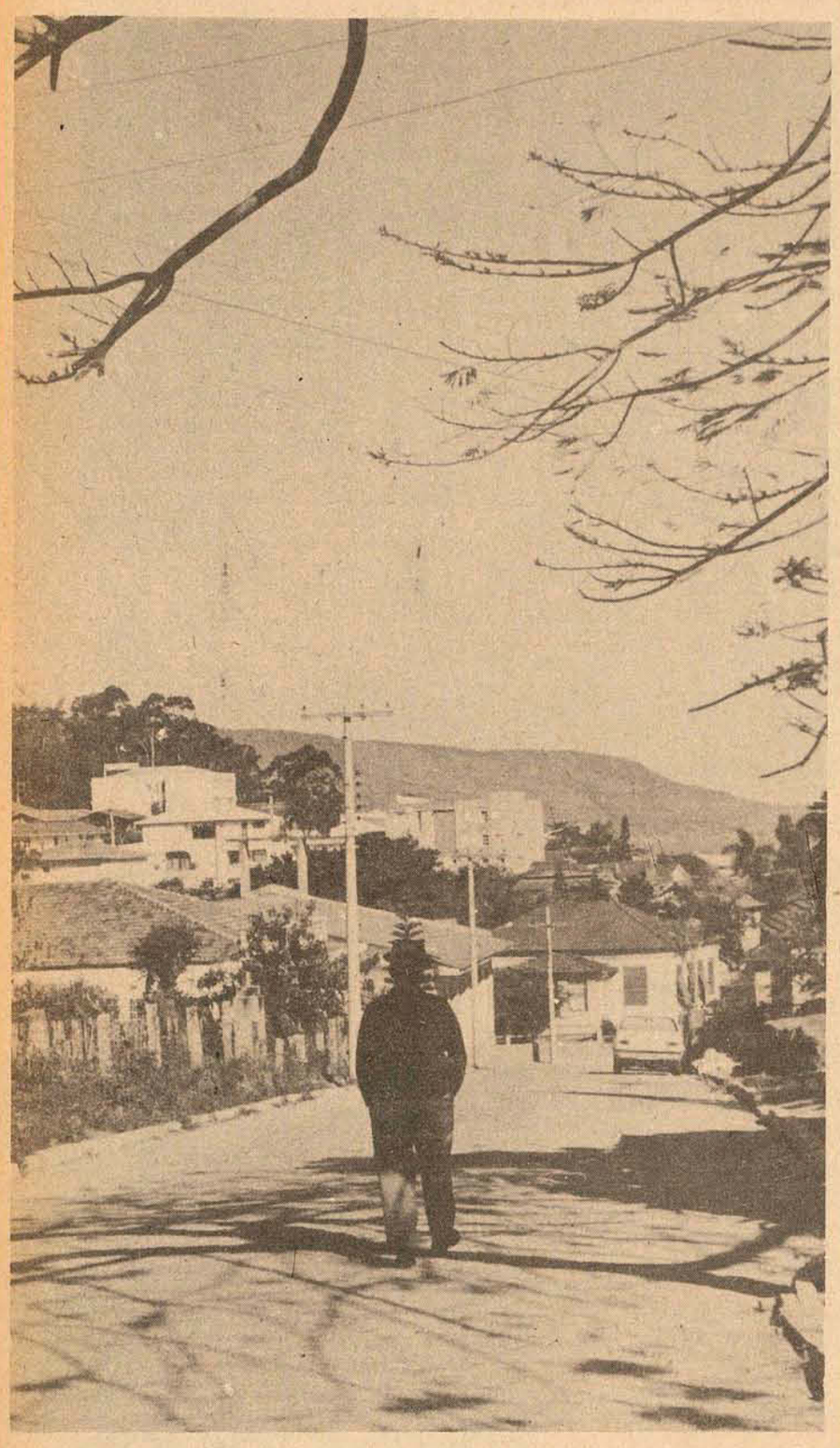

Ruas sem nome embaraçam o serviço público

A falta de denominação nas ruas de Florianópolis, é um problema que vem se agravando à medida que novos loteamentos surgem na cidade. Segundo um levantamento feito pela Prefeitura, juntamente com a Câmara Municipal, existem aproximadamente mil ruas sem nome na Capital. O problema a princípio não parenta ter grandes proporções, mas na realidade tumultua o trabalho de diversos setores administrativos, principalmente aqueles que prestam serviços públicos.

A Celesc, Casan e Telesc – antiga Cotesc – sentem dificuldades em fazer o cadastramento de seus usuários, pois faltam os endereços para mandar as contas. Entretanto, o maior problema está nas mãos do Correio, que muitas vezes recebe cartas apenas com o nome do destinatário e o bairro, às vezes com o número da casa. Faltando o nome da rua, muitas vezes a carta é mandada de volta ao local de origem.

Segundo informações, a iniciativa de dar denominações às ruas deve partir da Câmara Municipal, cabendo à Prefeitura a obrigação de mandar fazer as placas e mandar colocar. Segundo o vereador Aldo Belarmino da Silva, atualmente a denominação das ruas vem sendo feita através de atos isolados de alguns vereadores, que desejam homenagear alguma pessoa ou então a pedido da comunidade.

– O problema é de certa gravidade – disse o vereador – e por isso foi executado um estudo pela Secretaria de Obras e feita uma reunião entre o Legislativo e o Executivo, para procurar uma solução para o mesmo. A melhor encontrada até o momento, foi a de dar às ruas da cidade denominações de municípios brasileiros, começando pelos municípios do Estado.

Segundo explicou o Sr. Aldo Belarmino, a idéia é dar às ruas de cada bairro, nomes de municípios que comecem com a letra A, outro com a letra B e assim por diante. Por exemplo: Bairro Jardim Atlântico, letra A; Jardim Santa Mônica, letra B e assim sucessivamente. Para o vereador, se for implantado este sistema para a denominação de ruas ficará muito mais fácil, principalmente para o Correio localizá-las.

– Dar nomes de municípios brasileiros às ruas da cidade que ainda não têm denominação, foi considerada pelos dois poderes como uma boa solução, pois caso haja a necessidade do nome da via pública ser mudado futuramente, não irá melindrar ninguém, como acontece quando se troca o nome de um cidadão por outro. Fato semelhante já aconteceu na cidade, quando o nome do Largo Fagundes, foi trocado para Praça Pio XII, sob a alegação de que ninguém conhecia a biografia do herói da Guerra do Paraguai. Na verdade, muitas pessoas sabiam quem foi o Brigadeiro Fagundes e protestaram pela troca do nome, disse o vereador.

Explicou o vereador, que possivelmente em dezembro, será feita a definição das áreas, para solucionar definitivamente o problema.

POUCAS PLACAS

Na Capital as dificuldades em encontrar endereços, não estão somente nas ruas que não têm denominação, mas também na falta de placas naquelas que desde há muito já foram batizadas. Fora as ruas centrais, é muito comum se chegar a esquinas e não saber em que rua se está. Segundo a Secretaria de Obras, a culpa desse estado de coisas cabe principalmente aos proprietários de casas em esquinas, que não permitem de maneira alguma que as placas indicativas sejam afixadas em suas residências, por considerarem que as mesmas tiram a estética do imóvel.

Ao que parece o florianopolitano dá muita importância à aparência da casa, esquecendo-se do lado prático da questão que é ter facilidade em encontrar o endereço. Em outras cidades, como por exemplo Curitiba, em quase todas as esquinas existem placas com a denominação da rua, sem que isso constranja os moradores. O mais interessante, é que até a numeração sofre resistência, aparentemente pelo mesmo motivo.

Uma placa para denominar uma rua custa em média Cr$ 40,00 se tiver as dimensões normais de 20x40 centímetros. Mas se o nome da rua for muito grande, a mesma terá que ter maiores dimensões e o preço também será mais alto. O sistema usado em Florianópolis, é colocar apenas uma placa no início – quando tem – da rua e outra no final. Dependendo da extensão da mesma às vezes, existe uma no meio, quando o ideal seria ter uma em cada esquina.

Empréstimo especial de Natal reforça o aumento e o abono

Nos dois primeiros dias de cadastramento para a retirada do **empréstimo especial de Natal**, que a Caixa Econômica Estadual de Santa Catarina pôs à disposição de seus clientes de poder aquisitivo mais modesto, 110 pessoas já procuraram a carteira de empréstimos para solicitarem o providencial recurso.

Segundo o Supervisor da Carteira de Empréstimos do estabelecimento bancário, Wilson Luz, "essa é a maneira com que procuramos servir a maior faixa de nossa clientela, constituída por assalariados".

Conforme as informações prestadas por um dos responsáveis pelos empréstimos, eles atenderão desde as pessoas que recebam o salário mínimo até os que atingem salários mensais de Cr$ 1.200,00.

A quantia mínima oferecida pelo empréstimo de Natal será de Cr$ 500,00, que poderá ser solicitado pelas pessoas que recebam Cr$ 360,00 por mês. Como o empréstimo é pagável em dez meses, com juros de dois por cento apenas, uma quantia dessas exigirá um pagamento mensal de Cr$ 60,00.

Mas, não são só o baixo juro e o amplo prazo de pagamento as únicas vantagens oferecidas pela Caixa Econômica Estadual de Santa Catarina. Uma das mais importantes, apontadas pelo Supervisor da carteira juntamente com a informação de que mais nenhuma outra taxa será cobrada além dos juros de dois por cento, é que "os primeiros pagamentos serão efetuados só nos últimos dias de fevereiro do ano que vem, depois do carnaval.

Esse empréstimo especial foi aberto na última segunda-feira, dia 4, e até o próximo dia 20 a Caixa estará recebendo os cadastramentos dos solicitantes.

– À partir do dia 21 de novembro - acrescentou Wilson Luz - passaremos a creditar nas contas dos clientes a quantia emprestada aos que forem aprovados, que receberão ainda uma caderneta de poupança de dois por cento do valor do empréstimo. Ao que receberem o empréstimo máximo, de Cr$ 2.000,00, serão dadas cadernetas no valor de Cr$ 40,00.

Contudo, há restrições para a concessão do tão acessível empréstimo. Segundo o porta-voz do banco, "só poderemos dá-lo à pessoas que sejam nossos clientes há seis meses ou mais. No mínimo desde o último mês de junho'.

Também não terão direito os clientes que estiverem envolvidos com outro tipo de financiamento ou empréstimo ou tiverem algum protesto em seus cadastros.

– Tudo dependerá - acrescentou - da seleção que será feita com base nas informações cadastrais do cliente.

Finalizando ele informou:

– As primeiras previsões dão conta de que aproximadamente 1.000 pessoas serão atendidas, com uma média de Cr$ 1.500,00 por pessoa, até o próximo dia 20, data prevista para o encerramento das solicitações do Empréstimo de Natal.

Pela porta de um ônibus uma pessoa consegue passar bem. Mais de uma, ao mesmo tempo, já complica. Agora, a fila é obrigatória.

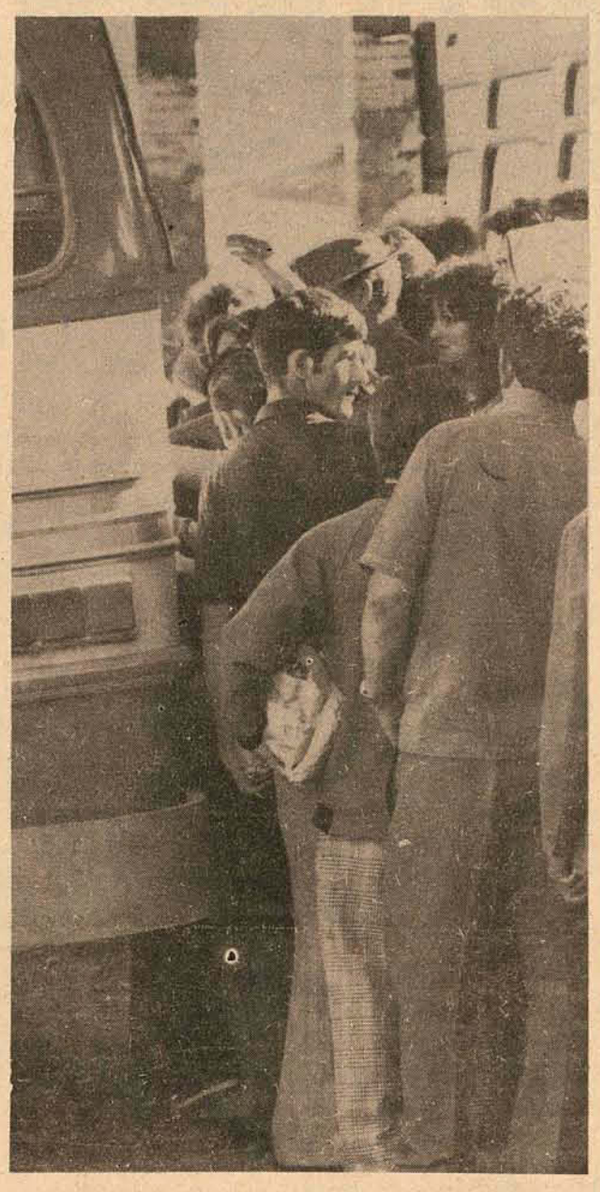

Fila por um no terminal dos coletivos

Depois que policiais foram designados para disciplinar as filas que se formam na Praça Pio XII, no momentos de maior movimento, foram observadas sensíveis melhoras no que diz respeito à ordem e aos perigos que a aglomeração submetia os passageiros. Antes não existiam filas, todos se amontoavam junto às portas dos ônibus espremendo-se **"era quem podia mais"**, *exatamente o que ainda acontece ao lado da Caixa Econômica Federal, no ponto da linha Cidade Universitária.*

Ao meio dia, na hora do **rush**, *quando se registra o maior movimento, segundo informou um dos policiais, pode-se notar as filas dos que esperam seus ônibus, bastante ordenadas e seguras e à prova de "furos".*

Com calma e simpatia, os dois guardas que policiam os seis postos na Praça Pio XII, iniciaram seu trabalho há um mês atrás, e já acham que a fila se tornou um "hábito", dispensando seus serviços. Até chega a haver colegiais que os ajudam, impedindo que alguém tome o lugar de outra pessoa.

Segundo o PM Samuel, nunca houve problemas sérios, mas nem tudo é exemplar ainda. Os que costumam esperar os ônibus das linhas Cohab e Bom Abrigo são os mais turbulentos, de vez em quando não observam os direitos dos que chegaram antes e torna-se necessária a intervenção.

De maneira geral "o pessoal colabora. Ainda existem os que querem furar a fila, mas já está tudo bem mais organizado", diz Samuel. Prova disso é que os outros quatro policiais que com ele trabalhavam já não são mais necessários.

Seu colega explicou que os dias de maior movimento na Praça são os de começo e fim de mês, pois nestas ocasiões saem os pagamentos e muita gente do Continente vai ao centro para receber e fazer compras. Durante o resto do mês, o movimento é pequeno, apenas cresce nas horas de entrada e saída das escolas e empregos, principalmente nas segundas e sextas-feiras.

Dasp faz pesquisa para prevenir a propagação do alcoolismo na Cidade

As onze acadêmicas de Serviço Social selecionadas pelo Departamento Autônomo de Saúde Pública do Estado para o levantamento epidemiológico de alcoolismo na Ilha de Santa Catarina iniciaram na tarde de anteontem as pesquisas.

Divididas em três equipes, elas foram enviadas aos dois bairros escolhidos para o primeiro dia do levantamento, que se estenderá até o próximo dia 11: Saco dos Limões e Santo Antônio de Lisboa.

Às 14h30m de segunda-feira as equipes A e B começaram a visita à residências e bares do Saco dos Limões, enquanto a equipe C desenvolvia um trabalho idêntico em Santo Antônio de Lisboa.

De acordo com o plano previamente estabelecido, que determina sejam aplicados um número de formulários proporcional à população da região, a equipe A pesquisou 24 residências e quatro bares; a equipe B, que trabalhou mais especificamente na Costeira do Pirajubaé, fez seu levantamento em 23 residências e três bares; e a equipe C usou 26 formulários residenciais e quatro para bares.

Com esses dados que serão colhidos nos dez setores em que a Ilha foi dividida para a primeira parte das pesquisas, o Dasp pretende formular estatísticas que definam o problema do alcoolismo na Ilha de Santa Catarina, e permitam o desenvolvimento da primeira etapa do Plano de Prevenção e Tratamento do Alcoolismo no Estado.

SEGUNDO DIA

Ontem os trabalhos de pesquisa foram dirigidos para o bairro da Trindade e o distrito de Ribeirão da Ilha e a rua Conselheiro Mafra.

Dada a maior concentração de habitantes na rua Conselheiro Mafra, a responsável pela pesquisa será a equipe C, que tem também o maior número de integrantes, e aplicará 55 formulários.

O bairro da Trindade fornecerá dados para o preenchimento de 54 formulários e no Ribeirão da Ilha 39 residências e bares serão pesquisados.

Esse levantamento fornecerá dados sobre o sexo, idade, cor, profissão, grau de escolaridade, estado civil e renda dos alcoólatras, bem como o tipo de bebida preferida pela população, a quantidade ingerida por pessoa, em média, e a opinião da população sobre o alcoólatra: seu conceito familiar, no trabalho e nas relações sociais em geral.

Festival de Ballet no TAC une o clássico e o moderno

Um festival de Ballet em três espetáculos, apresentando peças clássicas e também dança moderna, estréia sexta-feira no Teatro Alvaro de Carvalho, numa iniciativa da Escola de Ballet do TAC e da Secretaria do Governo. O professor Bila D'Avila Coimbra terá a seu cargo a direção artística, montagem, cenografia e coreografia. Os três espetáculos terão ainda a participação do professor Renan Castellan, do Teatro Guaíra, de Curitiba. A temporada tem início dia 8, com estréia às 21 horas. No dia 10, às 16 horas, haverá um espetáculo Infanto-Juvenil.

CONCERTO NA UFSC

O violonista Noé Lourenço, de São Paulo, estará se apresentando depois de amanhã às 21 horas na reitoria da Ufsc, dando sequência a programação oficial deste ano da Pró-Música de Florianópolis. O espetáculo, dividido em duas partes, constará de obras de John Dowland, J.S.Bach, Leo Browuer, A. Barrios e Villa Lobos. Noé Lourenço é considerado pela crítica como um artista versátil, "possuidor de uma brilhante aliada a uma extraordinária versatilidade interpretativa, demonstrando posse de apreciável virtuosidade e domínio completo do instrumento".

O ARTISTA

Professor da Academia Paulista de Música, uma das mais importantes escolas musicais do País, Noé Lourenço estará brevemente representando o Brasil no Concurso Internacional de Guitarra da "Ortf", em Paris. Iniciou seus estudos de violão com o professor Angelo Villar, diplomando-se pela atual Faculdade Paulista de Música. A seguir cursou regência, instrumentação, orquestração e harmonia superior.

Em 1968 venceu o Concurso Estadual de Violão, no setor erudito, em São Paulo e, logo após, recebeu distinções da crítica especializada com o seu desempenho durante o primeiro Concurso Internacional de Violão do Rio de Janeiro. Nessa ocasião executou exclusivamente obras de Villa Lobos.

Os anos de 1970 e 1971 marcaram sua participação nos II e III Congressos Nacionais de Instrumentistas, além do desenvolvimento em festivais, seminários, cursos e conferências sobre música, inclusive no Festival de Inverno de Ouro Preto, Minas Gerais. Recentemente fundou e dirige o "Quarteto Arca de Violões" já com recitais efetuados em algumas das principais salas de concertos brasileiros.

INGRESSOS

O público poderá adquirir ingressos na Diretoria de Turismo – Diretur, à Praça XV de Novembro – ou no próprio local do espetáculo. Este será o 10o. Concerto Oficial da Pró-Música de Florianópolis.

A Escola de Ballet do TAC vai mostrar toda sua versatilidade.

Acervo: Biblioteca Pública SC - Hemeroteca Digital Catarinense