O TEMPO – Frente fria: negativo. Pressão atmosférica média: 100.4 milibares. Temperatura média do dia: 25.1 graus centígrados. Umidade relativa média: 83.3 por cento. Estado médio do céu: cumulus, stratus, cirrus, cumulunimbus esparsos, de claro a encoberto. Nevoeiros noturnos nas margens de rios, Litoral e serras. Estado médio do tempo: com possíveis formações de trovoadas esparsas nas zonas do Litoral e Planalto no período vespertino, com chuvas rápidas e passageiras e ventos rápidos passageiros nas formações depressionais. Tempo geral médio no Estado: com algumas formações de chuvas esparsas e passageiras passando a estável–bom. Previsão: A. Seixas Netto.

O ESTADO

Florianópolis – Sexta-feira, 1o. de Novembro de 1974 – Ano 60 – No. 17.833 – Edição de hoje 12 páginas – Cr$ 1,00

ACESSOS À NOVA PONTE – O Secretário dos Transportes e Obras, Engo. Ernani Santa Rita, inspecionou durante a tarde de ontem, os trabalhos que vêm sendo desenvolvidos no aterro da baía Sul, notadamente nas obras dos sistemas viários da nova ponte. Na oportunidade, o titular da Secretaria dos Transportes e Obras manifestou-se satisfeito quanto ao ritmo em que estão se desenvolvendo os trabalhos, cumprindo o cronograma estabelecido, e garante a conclusão do sistema viário paralelamente com o término da ponte.

Terror mata cinco pessoas na Argentina nas últimas horas

Com mais cinco crimes políticos registrados nas últimas horas, o terrorismo completou 130 vítimas fatais na Argentina, em quatro meses. A polícia confirmou ontem a morte do engenheiro Carlos Lerena e outros quatro representantes das forças que apoiam o peronismo. (P. 2).

O que o Governo faz para poupar consumo de combustível

Página 3.

Muita coisa deve mudar no setor bancário

Página 6.

Palácio em obras para receber o novo hóspede

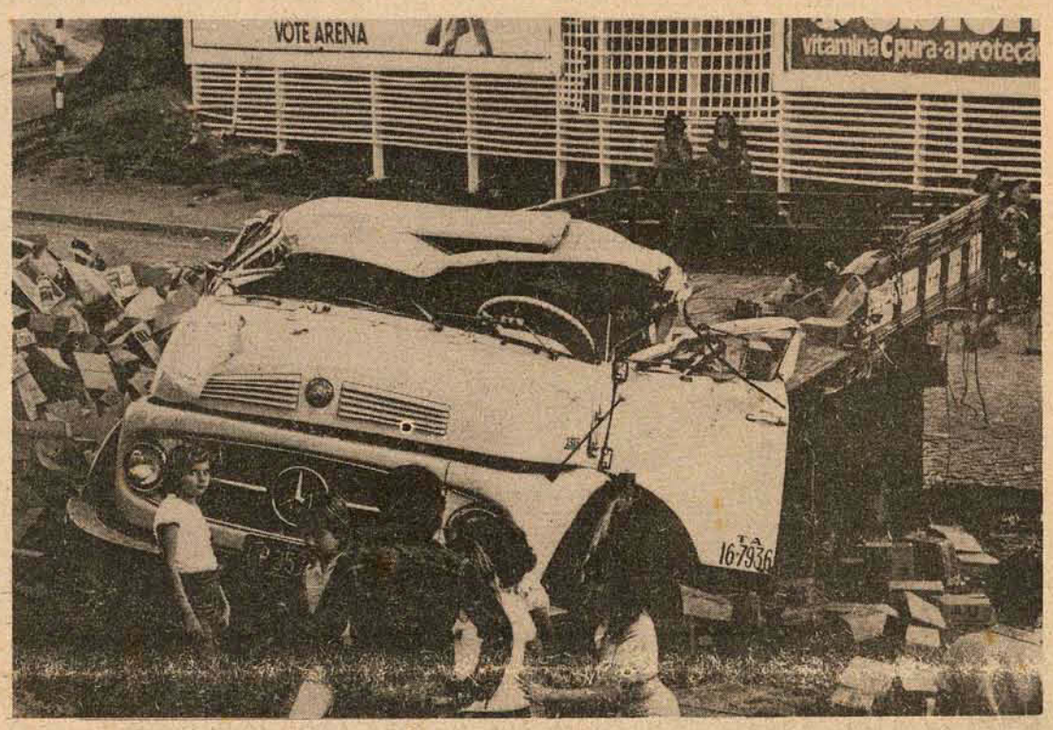

A queda do pesado caminhão após o viaduto do Estreito, na tarde de ontem teve trágicas consequências: morte do menor Sidney que se encontrava na cabine com mais 4 pessoas. Os danos materiais foram grandes e o trânsito ficou engarrafado muito tempo à noite (Página 7)

A "chinchila", atualmente revolucionando o mundo das confecções em pele, é uma das atrações da VI Agropec. O pequeno amífero roedor pode trazer nova fonte de renda para SC, com oferta vantajosa aos criadores (P.6)

Aos pés da imóvel estátua, o operário faz contraponto com o cenário, num momento em que os pincéis descansam (P. 12).

ESCLARECIMENTO

A respeito de notícias veiculadas pela imprensa sobre minha renúncia do cargo de Prefeito Municipal, venho a público, para expor o que segue:

Tal notícia carece de qualquer fundamento, pois que não há até o momento qualquer motivo que me leve sequer a cogitar de semelhante medida.

Pretendo exercer o cargo que me confiou o Sr. Governador do Estado, até o último dia da fração do mandato, pois que assumi um compromisso com a cidade e com o Exmo. Sr. Governador Engenheiro Colombo Machado Salles. E esse compromisso assumi-lo-ei até o fim ou até o dia em que decair da confiança do Exmo. Sr. Governador, se os motivos que determinarem a quebra de confiança me convencerem que a razão não está comigo.

Este esclarecimento torna-se necessário tendo em vista os prejuízos que a notícia de tal teor pode causar à administração pública e a todos os planos e metas que esta municipalidade se propôs atingir.

Paço Municipal, em Florianópolis, aos 31 de outubro de 1974.

NILTON SEVERO DA COSTA
PREFEITO MUNICIPAL

Luiz Everton foi o destaque do treino de ontem do Figueirense, levando sempre o time ao ataque e dando-lhe ritmo veloz (Pag. 8).

Figueira treina bem para o clássico de domingo

Fla-Flu pode dar título do 2o. turno ao Flamengo, caso vença

Página 8.

Acervo: Biblioteca Pública SC - Hemeroteca Digital Catarinense

Funcionários das embaixadas dos EUA são agentes da CIA

O ex-funcionário do Departamento de Estado e autor do livro "A CIA e o Culto da Inteligência", John Marks, informou ontem que mais de um quarto dos funcionários do Departamento de Estado norte-americano em outros países são, na realidade, pessoal da Agência Central de Inteligência (CIA). Para comprovar sua afirmação ele diz que a Agência enviou recentemente um agente chamado James Lilley à missão norte-americana em Pequim com o cargo de "funcionário político".

Os agentes da CIA, acobertados nas embaixadas norte-americanas em quase todos os países do mundo, são facilmente identificáveis por seus cargos de reservistas do serviço exterior ou funcionários de gabinete civil na lista oficial do serviço exterior do Departamento de Estado – diz Marks. "Os diplomatas de carreira são chamados de funcionários do serviço exterior".

Além disso, a Comissão de Relações Públicas do Senado e o próprio Senado contribuem para esta falsificação ao confirmar as nomeações de "funcionários de reserva do serviço exterior em cargos consulares ou secretarias no serviço diplomático dos Estados Unidos."

Assim, explica Marks, em 1973, mais de 70 dos 121 nomes aprovados pelo Senado dentro desta categoria eram agentes da CIA a caminho de atividades no estrangeiro.

Em uma entrevista concedida ao periódico **Washington Monthly**, Marks, que atualmente trabalha no Centro de Estudos de Segurança Nacional, afirma que a proporção de agentes da CIA em relação aos empregados do Departamento de Estado vem aumentando constantemente nos últimos anos.

– A CIA tira seus homens das listas diplomáticas apenas na Alemanha, Japão e outros países onde estão destacados muitos soldados norte-americanos. Nestes países – explica –, o comando central da Agência continua na embaixada norte-americana, porém quase todo o pessoal finge ser militar.

Argentina: terror direitista faz mais 5 vítimas

Os cinco crimes foram atribuídos à organização direitista Aliança Anticomunista Argentina, que se responsabilizou por outros 25 nos últimos meses em todo o país.

Cinco crimes políticos foram praticados ontem e anteontem na Argentina, ao que parece pela mesma organização terrorista que já se responsabilizou por 25 outros. A polícia suspeita de que estes últimos atentados tenham sido obra de Aliança Anti-Comunista Argentina – AAA –, uma vez que um dos cadáveres foi encontrado numa região preferida por esta organização para abandonar suas vítimas. Ontem foi confirmado a morte do engenheiro Carlos Llerena Rosas, de 35 anos, cujo corpo jazia próximo ao aeroporto de Ezeiza, o lugar preferido pela AAA para deixar os cadáveres dos marxistas.

O engenheiro fora sequestrado na noite de quarta-feira por desconhecidos armados que invadiram a sede da Associação dos Funcionários do Instituto Nacional de Tecnologia Agropecuária – INTA –, onde Lleras ocupava o cargo de secretário. A polícia confirmou também que na noite de quarta-feira foi assassinado nas proximidades de Quilmey, a 20 quilômetros ao sul de Buenos Aires, o jovem de 24 anos, Isaac Valeriano Yorke, ex-dirigente da juventude peronista de esquerda, metralhado por dois homens que invadiram a sorveteria de sua propriedade.

Por outro lado, a polícia provincial de Buenos Aires procurava identificar os cadáveres de três jovens cujos rostos foram queimados e seus corpos enterrados numa fossa improvisada e San Antônio de Areco, a 100 quilômetros de Buenos Aires.

Foram "sepultados" por desconhecidos armados que abriram fogo quando um hospedeiro do local quis aproximar-se. Se bem que nenhum grupo terrorista até agora tenha chamado a si a responsabilidade pelos três assassinatos, as circunstâncias indicam que foram praticados pela AAA.

Estes últimos crimes se somam aos quase 130 ocorridos nos últimos quatro meses, todos de natureza política, praticados pela AAA e outros dois grupos rivais da ultra-esquerda.

Ministro uruguaio quer a volta dos partidos políticos

O membro do Conselho de Estado (substituto do Congresso) uruguaio José Antonio Varela apresentou ontem um projeto que pede a livre atuação dos partidos políticos e dispõe a realização de um plebiscito antes de novembro de 1976 para julgar a reforma constitucional.

A atividade política está praticamente "congelada" no Uruguai desde que o presidente Juan M. Bordaberry assumiu poderes quase absolutos, em junho de 1973, dissolvendo o Parlamento, limitando a liberdade de imprensa e restringindo o direito de associação, além de proscrever 13 partidos e intervir na Universidade da República.

Varela acha "imprescindível" um plebiscito e argumentou que este não pode ser concebido sem o funcionamento das agremiações políticas. Mas Bordaberry afirmou, recentemente, que não pretende permitir a atuação partidária "num futuro próximo".

Em julho, o governo afirmou que promoveria uma reforma para enquadrar a constituição na "nova ordem" vigente desde junho do ano passado, mas não deu detalhes. E a reforma de Varela, por outro lado, introduz mudanças radicais na estrutura institucional do país, com a criação de uma única câmara legislativa de 45 membros, e eleitor por departamento. A constituição estipula um Senado e uma Câmara de Deputados.

Bolívia: reiterando a "vocação pacifista"

A Falange Socialista Boliviana, setor governista, concitou ontem os bolivianos a "mobilizarem-se com todos os seus recursos para defender-se no caso de um hipotético conflito bélico entre Chile e Peru". Entretanto, pouco depois a Chancelaria expediu comunicado reiterando "a vocação pacifista" do governo e salientando que, caso venha a ocorrer um conflito armado entre seus vizinhos do Pacífico, "a Bolívia permanecerá neutra."

Agora, quando se anunciam eleições gerais para o mês de junho do próximo ano, fala-se no país cada vez mais insistentemente sobre a possibilidade de uma guerra no Pacífico, e a Falange, um dos respaldos civis do general Hugo Banzer, afirma que em virtude das atividades armamentistas do Peru e Chile "é necessário que a Bolívia tome precauões, porque as guerras que perdemos foram por falta de preparação" (há quase um século os bolivianos perderam a guerra do Pacífico, quando se juntaram ao Peru para enfrentar o Chile, e, em consequência, perderam sua saída para o mar).

A Falange acha que se deve procurar "meios de defesa mais apropriados, ante a possibilidade de envolvimento num conflito injusto", mas o chanceler Aberto Guzman afirma que "a Bolívia tem vocação pacifista e só procurará armar-se para a paz". Reconhece que o equipamento militar deve ser modernizado, mas o presidente Banzer tem salientado que a economia nacional não permite uma total renovação do material bélico.

Cristo moderno gera protestos na Itália

A revista francesa **Jesus**, lançada recentemente na Itália por um grupo católico não vinculado ao Vaticano, apresentou na capa do primeiro número a imagem moderna de Cristo: cabelos loiros, longos e cuidadosamente penteados, de terno e gravata, que está provocando atualmente uma acirrada polêmica em todo o país.

– Parece um Jesus Cristo que acaba de sair do salão de cabeleireiro, disse a Rede Nacional de Televisão. Um crítico do jornal **La Stampa** achou a figura parecida com Peter O'Toole

– O terno moderno, axcessiva elegância, um aspecto rebuscado, com o cabelo comprido e luxuosamente penteado, o apresentam como um modelo de trajes masculinos, diz **L'Osservatore de la Domenica**, o semanário do Vaticano, acrescentando que a imagem é "chocante".

Segundo Marco Paulo, secretário de um grupo católico conservador, "é indecente. Ridiculariza a imagem do Nosso Senhor". Esse grupo processou a editora da revista por considerar a imagem ofensiva à religião do Estado italiano.

Os editores da revista são sacerdotes e a editora, chamada São Paulo, é responsável pela maior publicação católica da Itália, **Família Cristã**, com tiragem de 1,8 milhões de exemplares, vendida especialmente nas igrejas. O primeiro número de **Jesus**, na sua versão italiana, foi incluído como suplemento grátis da **Família Meses**, outra publicação católica mensal, cuja tiragem é de 200 mil exemplares.

Em defesa da nova imagem, Giuliano Coacci, um dos dirigentes da editora, disse que "queríamos dar a Cristo uma imagem moderna. Primeiro usamos um suéter e um macacão. Finalmente decidimos colocar-lhe a vestimenta do homem de hoje, paletó e gravata". Acrescentou que sua editora acredita que "Cristo, de qualquer maneira, teria aspecto inquietante para alguns... Queríamos levar Cristo aos lares de tantas pessoas quantas fosse possível".

A editora informou ter lançado **Jesus** depois de fazer uma pesquisa, na qual se comprovou que as massas continuam interessadas em Cristo, apesar de se interessarem menos pela religião.

De fato, 80 por cento das duas mil pessoas entrevistas em 150 localidades, colocou Jesus no primeiro lugar entre as personalidades mais interessantes da História, e 87 por cento desssas pessoas disseram que não acreditam em dogmas religiosos.

Produção de petróleo americano decresce 11%

O relatório anual da Comissão de Oferta e Procura da **Petroleum Association**, organização norte-americana independente, conclui que a produção do petróleo bruto nos Estados Unidos deverá diminuir novamente em 1975, apesar do aumento na atividade de perfuração. "O aumento nas atividades de perfuração recentemente é um fato promissor ao futuro, mas ainda não é de magnitude suficiente para inverter o declínio da produção".

Desde a alta de 1970, a produção interna caiu a 9,5 milhões de barris por dia. Isto representa, segundo a Comissão, um declínio de 231 mil barris por dia, em relação as diminuições de 356 mil barris diários em 1974 e 254 mil em 1973. Assim, as importações de petróleo bruto e derivados atingirão uma média de 7,07 milhões de barris diários, em relação aos 6,2 milhões em 1974, apresentando um aumento de 11 por cento.

ARMAZENAMENTO ALIADO

Em sua edição de ontem o jornal norte-americano **Washington Post** diz que, segundo o "Projeto Independência" preparado pelo presidente Gerald Ford, o armazenamento de petróleo e sua divisão com países importadores aliados em caso de emergência parece ser a melhor forma de enfrentar um boicote futuro de petróleo árabe.

Segundo o jornal, o texto do projeto declara que se outras nações não cumprirem o esquema, valeria a pena aos Estados Unidos armazenar grandes quantidades de petróleo para uso próprio.

As declarações do jornal são baseados num relatório elaborado pela Administração Federal de Energia (FEA) para orientar o presidente Ford em sua política de energia. "O relatório não é tanto um projeto mas uma lista de possíveis dimensões do Programa Nacional de Energia", afirma o The Post.

Na parte internacional do relatório, a FEA examina o programa de divisão de petróleo recomendado recentemente às nações importadoras pelo secretário de Estado norte-americano, Henry Kissinger. É o chamado Programa Internacional de Energia.

DESCOBERTA

Por outro lado, segundo informações do **El Comércio**, do Peru, um novo poço petrolífero foi descoberto nas selvas peruanas pelas companhias norte-americanas Amoco Petroleum e Pecten Shell.

A existência do lençol foi confirmada mediante a perfuração do primeiro poço feita pelas duas empresas. Técnicos dessas empresas adiantaram que o poço tem uma profundidade de 3,7 mil metros, capacidade de 807 barris diários e 13 graus de gravidade API.

Espanha: tensão e incerteza

O generalíssimo Franco empossou dois novos ministros, tentando contornar a crise.

Em meio a um crescente clima de tensão nas fileiras do governo espanhol e de incerteza sobre a política econômica, o generalíssimo Francisco Franco empossou ontem dois novos ministros, Leon Herrera, da Informação, e Rafael Cabello, da Fazenda.

Em seguida, Franco, juntamente com o premier Arias Navarro, se reuniu com o gabinete numa sessão no palácio de El Pardo, enquanto, em Madri, donas de casa protestavam pela elevação nos preços do azeite – produto de primeira necessidade na Espanha – e surgiam indícios de agitação trabalhista.

Os recém-nomeados substituem Pio Cabanillas, ministro da Informação destituído dias atrás, e Antonio Barrera, que renunciou em protesto pela demissão do colega. Outros altos funcionários renunciaram: Francisco Ordonez, chefe do Instituto Nacional da Indústria – INI – e Ricardo de La Cierva, Diretor Nacional da Cultura.

"MORREU UMA LINHA POLÍTICA"

Ante tais atitudes, põe-se em dúvida o futuro do programa de austeridade econômica anunciado por Barrera há apenas uma semana e a liberalização política prometida pelo governo, já que Cabanillas foi destituído por dar "demasiada liberdade" à imprensa, segundo comentários. Por outro lado, a renúncia de Barrera implicará na elaboração de um novo programa econômico que será posto em prática por Cabello.

Contudo, Navarro afirma que as mudanças no gabinete não implicam na modificação da política econômica: "A Espanha, sob a liderança do caudilho Franco, continua cada dia mais forte e mais firme e com os mesmos objetivos", disse ele.

Mas a dissensão política já surgiu na imprensa. O grupo católico liberal denominado **Tácito** anunciou: "Temos que pensar que morreu uma linha política", numa evidente alusão à promessa de Arias de permitir a associação política.

"A crise não terminou", disse por sua vez o jornal **Noticiero Universal**, de Barcelona, onde 3.000 trabalhadores da Seat, maior indústria automobilística espanhola, da qual Cabello era um dos executivos antes de sua nomeação, entraram em greve devido a questões econômicas.

Potências mantêm África do Sul na ONU

Como se esperava, Estados Unidos, Grã-Bretanha e França vetaram uma proposição do conselho de segurança da ONU para a expulsão da África do Sul da organização.

O Conselho votou por 10-3 a favor da expulsão, mas a resolução foi derrotada pelo veto das três potências, membros permanentes e com direito a veto. Foi a primeira vez em 29 anos de existência da ONU que se tratou especificamente da expulsão de um país e a primeira vez que uma proposição foi derrotada por triplo veto simultâneo.

Nos últimos anos, entretanto, a assembléia geral não aceitou as credenciais da delegação sul-africana, medida de censura enérgica para "castigar" o governo de minoria branca por sua política e práticas segregacionistas. E discursos pronunciados na assembléia e no conselho mostram que a África do Sul sofrerá toda espécie de pressão para que mude sua política.

O presidente do conselho durante o mês de novembro, embaixador Michel Njine, da república africana de Camarão, ressaltou que o significado político da votação 10-3 é bastante claro: "A África do Sul continua pertencendo à ONU graças ao direito do veto".

Colômbia cada vez mais próxima da depressão

Após um período de 45 dias de emergência economica, quando o presidente colombiano exerceu funções legislativas para por fim a uma crise fiscal, financeira e social, o país encontra-se à beira de uma recessão econômica.

Este é o pensamento dos principais sindicatos do país e do partido liberal, o mais forte da nação, e tudo caminha para uma divisão de imprevisíveis consequências, assinalou o ex-presidente Alberto Lleras Restrepo.

O governo de centro-esquerda do presidente Alfonso Lopez Michelsen valeu-se das faculdades extraordinárias do estado de emergência econômica, previsto pela constituição, para decretar uma profunda reforma tributária no sentido de fazer com que os ricos pagassem mais e os pobres menos impostos.

Porém o aumento generalizado do imposto sobre as vendas agravou o processo inflacionário que vem assolando o país há três anos e provocou protestos dos operários e empresários. Anteontem a noite mais de 15 mil trabalhadores realizaram a primeira manifestação contra o governo, em Bogotá, três meses após ter assumido o poder o presidente Lopez Michelsen.

O governo conseguiu um triunfo quando a corte suprema do país julgou constitucional a decretação do estado de emergência. Quinze dos 24 magistrados foram favoráveis à medida.

Ao término do período de emergência, os principais sindicatos dos trabalhadores na produção reuniram-se separadamente para fazer um balanço da situação geral e da economia e todos chegaram a mesma conclusão: o país está à beira de uma recessão econômica.

A Federação Nacional dos Comerciantes (Fenalco), disse que as vendas este ano caíram em 30 por cento acrescentando que a situação econômica "é motivo de muita preocupação".

A Associação Nacional dos Industriais, (ANDI), expressou que o aumento dos impostos das empresas está acarretando "a fadiga industrial", ou seja, um processo de queda da produção e à pouca utilização das maquinarias instaladas.

A Câmara Colombiana da Construção, (CAMACOL), por sua vez, salientou que a inflação vem diminuindo o poder de compra dos trabalhadores e que a indústria da construção está num período de franco declínio, ocasionando desempregos.

O período de emergência econômica precipitou também divergências políticas. O Partido Liberal do Presidente Lopez Michelsen está se dividindo pois muitos setores consideram que o governo não agiu acertadamente no campo econômico.

"Vejo que estão sendo traçados os inequívocos parâmetros de uma divisão no partido liberal", disse ontem o ex-presidente Lleras Restrepo ao anunciar sua retirada da vida política para não participar do fraccionamento de seu partido.

Um outro dirigente do partido situacionista salientou que o presidente Lopez Michelsen tem a grande responsabilidade dos momentos atuais ao dizer: "Acredito que seu prestígio e eficácia serão decisivos para o futuro do liberalismo, seus tropeços e serão sempre lembrados, e não se pode saber o que acontecera ao país se a enorme força moral, política e eleitoral que levou Lopez Michelsen a presidência se dividir".

EUA: milhões de dólares aos candidatos

Grupos de pressão continuam gastando milhões de dólares nas campanhas dos candidatos às eleições federais e estaduais de terça-feira nos Estados Unidos.

A Confederação Nacional AFL–CIO, por exemplo, já gastou um milhão e 400 mil dólares em campanhas este ano. A publicidade negativa recebida pelas despesas políticas das três maiores cooperativas de produtores de leite e laticínios em 1970, por outro lado, levou-as a limitar seus gastos. No entanto, ainda assim tem uma verba especial de dois milhões e 300 mil dólares para doações de último momento.

A Associação Médica dos EUA – AMA, interessada na aprovação de um projeto de seguro médico em exame no Congresso, já gastou 792.697 dólares este ano. O Sindicato dos Trabalhadores na Indústria Automobilística gastou 763.395 e dispõe de mais de 250 mil dólares em caixa.

Outros grupos incluem organizações de empresas, companhias de seguros, construtoras e bancos, que também gastaram milhares de dólares. Os sindicatos fazem doações principalmente para os democratas e os empresários para os republicanos. Em geral, os candidatos que já detém cargo são preferidos aos demais.

A maior doação individual registrada até agora foi para um cargo estadual: 40 mil dólares do Sindicato dos Trabalhadores da Indústria de Roupas Feitas, para o candidato democrata ao governo de Nova Iorque, Hugh Carey. No entanto, a maior parte das doações são canalizadas para os candidatos do setor federal que, em consequência, possuem um raio de influência bem maior que os setores estaduais.

CONSELHO REGIONAL DE CONTABILIDADE DO ESTADO DE SANTA CATARINA

AOS TÉCNICOS EM CONTABILIDADE

À vista das informações não verídicas que tem sido veiculadas sobre a situação dos técnicos em contabilidade no anteprojeto de reforma da legislação dos contabilistas, que o Conselho Federal de Contabilidade vem de apresentar ao Ministério do Trabalho, o Conselho Regional de Contabilidade julga de seu dever prestar publicamente à laboriosa categoria profissional, os seguintes esclarecimentos:

I – Tanto aos técnicos em contabilidade já diplomados, como aos alunos atualmente matriculados nos respectivos cursos, SÃO ASSEGURADOS TODOS OS DIREITOS CONFERIDOS PELA LEGISLAÇÃO VIGENTE. Dispõe o anteprojeto:

Art. 11 – Constituem prerrogativas profissionais dos contadores, tanto em atividades privadas, quanto em públicas:

I – a escrituração e controle de livros e de quaisquer outros documentos que integram o conjunto da organização contábil;

II – o levantamento de balanços e demonstrações em geral;

III – a direção e supervisão de serviços de contabilidade em geral;

IV – a realização de auditoria, inspeções, perícias e arbitragem judiciais ou extrajudiciais, revisão de escritas, balanços e contas em geral, verificação de haveres, regulações judiciais ou extrajudiciais de avarias grossas ou comuns, a prestação de assistência aos conselhos fiscais das sociedades anônimas e o assessoramento em processos de tomada de contas;

V – a elaboração de pareceres, relatórios, planos, projetos, exames e quaisquer outras peças que exijam a aplicação de conhecimentos inerentes à contabilidade.

§ 1o. – Aos atuais técnicos em contabilidade são asseguradas as prerrogativas definidas nos incisos I, II, III e V, neste último quando não envolverem atribuições previstas no inciso IV.

§ 2o. – Os assistentes de contabilidade terão as prerrogativas definidas no inciso I, a serem exercidas na condição de executivo associado ao contador e ao técnico em contabilidade.

§ 3o. – Os documentos referentes ao exercício de prerrogativas profissionais somente terão valor jurídico e produzirão quaisquer efeitos quando assinados por profissionais registrados, feita a indicação de sua categoria e do número de seu registro.

Art. 36 – Ao aluno que concluir curso do ensino do 2o. grau na área da contabilidade, será expedido certificado de habilitação profissional como "assistente de contabilidade".

Parágrafo Único – Ao aluno atualmente matriculado no 1o. ano desse curso e que venha a concluí-lo no triênio subsequente, ainda será expedido diploma de técnico em contabilidade, com as prerrogativas profissionais que lhe são atribuídas no § 1o. do art. 11.

II – Pela redação dos dispositivos transcritos é fácil concluir que, na verdade, o anteprojeto lhes dará mais do que têm atualmente, porque lhes reconhece explicitamente algumas atribuições que vem exercendo por se entender que lhes são conferidas implicitamente.

III – O anteprojeto, através da norma integrante do art. 35, cria estímulo e facilidade para o acesso dos técnicos à diplomação em nível superior.

IV – A circunstância de, com o disposto no art. 11, § 2o., ter o anteprojeto situado o assistente de contabilidade como seu executivo-associado em paridade com a situação do contador, dá ao técnico uma posição melhor no universo da profissão.

V – O excesso de diplomados sobre as necessidades do mercado de trabalho vem tornando cada vez mais difícil e disputado o exercício da profissão para os técnicos, sendo notório o aviltamento da remuneração profissional que daí tem resultado. O estancamento da válvula de formação de profissionais de nível médio com prerrogativas quase equivalentes às do nível superior deverá restabelecer o equilíbrio no mercado de trabalho, valorizando a posição dos que nele permanecem com direitos adquiridos assegurados.

VI – O anteprojeto representa um esforço para situar a contabilidade predominantemente na área do ensino superior, tal qual ocorre com suas congêneres (economia, estatística, administração, direito). Para isso, prevê o esquema de atribuição das prerrogativas profissionais, dando a cada diplomado o direito de exercer a atividade na exata medida do nível de conhecimentos ministrados pelo respectivo curso. O aluno que vier a concluir curso do ensino do 2o. grau na área da contabilidade, ao invés de receber diploma de técnico em contabilidade e de ter prerrogativas profissionais quase equivalentes aos formados em curso superior como ocorre atualmente, terá certificado de assistente de contabilidade com a prerrogativa de executar escrituração e controle de livros e de quaisquer outros documentos.

VII – Em última análise, o anteprojeto objetiva estender, à contabilidade, o princípio vigente nas demais profissões, segundo o qual cada um deve ter, como prerrogativas, as atribuições a que está capacitado por força dos conhecimentos adquiridos no respectivo curso.

ANTÔNIO MENDES DE SOUZA
Presidente

Acervo: Biblioteca Pública SC - Hemeroteca Digital Catarinense

PIS

A Caixa Econômica Federal manterá plantão sábado e domingo em sua filial do Estreito para atender todos os interessados.

Caixa já distribui as cotas

Os rendimentos e cos do Programa de Integraçõ Social vão ser distribuídos a partir de hoje, pela Caixa Econômica Federal. Segundo informações do Sr. Juarez Alves Nunes, diretor de operações da CEF, para este ano foi montado um esquema especial de atendimento ao público para a distribuição do PIS, sendo que em Florianópolis, os associados serão atendidos somente na filial da Caixa Econômica Federal do Estreito, que dispõe de uma equipe de cinte funcionários para atender somente o setor.

Para que o associado possa retirar a cota do PIS, terá que se enquadrar nas exigências da CEF, apresentando provas de que está para casar, construção ou aquisição da casa própria, aposentadoria, invalidez permanente ou em caso de morte do associado a família pode retirar. No caso de retirada dos rendimentos, os mesmos serão pagos automaticamente no caixa mediante a apresentação da carteira profissional e dos documentos de inscrição no PIS.

Segundo informou o Sr. Juarez Alves Nunes, no ano passado compareceu na CEF uma média de 13% dos associados, tendo sido pago um total de 770 mil cruzeiros, apresentando uma média de Cr$ 15,00 por associado que fez a retirada dos seus rendimentos. Para este ano a média de rendimentos a serem pagos aumentou para Cr$ 65,00.

O PIS, segundo plano do Governo Federal, é um programa de poupança a longo prazo sendo por isso que a CEF aconselha aos associados a não retirarem os rendimentos, para que os mesmos sejam reaplicados.

A equipe da CEF encarregada do setor deverá, além de fazer o pagamento, esclarecer os associados das vantagens da não retirada do PIS para a formação de um pecúlio para o futuro. Paralelamente a esse trabalho, executado no período estabelecido para o pagamento, a entidade vem fazendo um trabalho de orientação através dos meios de comunicação. O rádio, por ser um veículo de comunicação que atinge mais diretamente as massas, foi o que apresentou melhores resultados.

Mesmo assim, segundo o gerente de operações da CEF, para este ano apesar de não haver uma estimativa oficial do número de retirada de rendimentos, espera-se que atinja de 20% a 25% dos associados, contra uma média de 13% registrada ano passado. A porcentagem de retiradas ocorridas no ano passado foi considerada baixa, mas mesmo assim ocasionou um certo tumulto na CEF, que não estava preparada para atender a todos, o que motivou a formação do esquema para este ano.

Em Florianópolis estão cadastrados no PIS, aproximadamente 27 mil associados, que serão atendidos por sete funcionários. Nas 20 agências da Caixa Econômica Federal espalhadas pelo Estado, mais de cem funcionários estarão à disposição dos associados para fazer o pagamento das cotas e rendimentos e prestar maiores esclarecimentos sobre os objetivos do Programa.

O recolhimento do PIS é feito da seguinte maneira: as empresas que vendem mercadorias, recolhem sobre o total das vendas efetuadas; além da deducação de 5% sobre o Imposto de Renda.

As empresas de serviços calculam sobre o Imposto de Renda e as empresas sem fins lucrativos 1% sobre a folha de pagamento. A cota de cada participante é calculada com base no tempo de serviço e pelo salário recebido no ano anterior ao pagamento, no caso 1973. A maior cota acumulada na CEF é de 1.157,00.

A Caixa Econômica Federal do Estreito deverá abrir suas portas amanhã - sábado, Dia de Finados - das 13 às 16h30m e no domingo das 8h30m às 11h30m., somente para atender aos associados do PIS que por motivo de trabalho não podem ir à CEF nos dias de semana. O pagamento começa amanhã e deverá se encerrar em 31 de março de 1975.

Os exercícios estão sendo desenvolvidos nos municípios de Piçarras e Barra Velha.

Operação Dragão prossegue no litoral de Sta. Catarina

A Operação Dragão X, realizada pelo Corpo de Fuzileiros Navais da Esquadra Brasileira e das Forças de Segurança da Marinha no litoral catarinense, prosseguiu ontem paralelamente à Ação Cívico Social. O programa começou às 8 horas com atendimento médico-odontológico no salão paroquial da Igreja matriz de Luiz Alves, envolvendo centenas de homens da Marinha. Durante o transcorrer dos serviços, houve distribuição de material escolar nos estabelecimentos de ensino do município.

Às 14 horas, foi instalada a exposição "Fuzileiros Navais" no Colégio Salesiano de Itajaí. Nela estão expostos armas e equipamentos de comunicação usados pelos soldados na Operação Dragão.

Ilhota e Gaspar tiveram conferências às 16 e 18 horas, respectivamente, onde foram abordados temas sobre INPS, FGTS, Funrural, Sucra, PIN, PND, PIS e orientação sanitária, ilustradas com projeção de slides e mostras de cartazes. O programa foi encerrado em Itajaí, às 21 horas, com jantar oferecido pela Prefeitura Municipal.

Os exercícios da Operação Dragão prosseguirão hoje, quando os fuzileiros estarão testando os armamentos postos à sua disposição, simulando operações de desembarque como se fosse situações reais em tempo de guerra. A Operação será encerrada amanhã com um desfile de forças de desembarque pela avenida Victor Konder, em Itajaí.

ACISO

Ontem a Aciso executou programas de assistência médico-odontológica em Ilhota, no Sindicato dos Trabalhadores Rurais. Fez entrega de material escolar e atendeu no serviço médico-odontológico aproximadamente 400 pessoas. Às 10 horas foi realizada cerimônia militar no monumento de Hermann Blumenau, em Blumenau, seguida de apresentação de banda de música e coral.

Os balneários de Piçarras, Barra Velha e adjacências estão movimentados com a presença de centenas de fuzileiros navais com seus uniformes cáqui camuflados, dando a impressão de que aquela área foi tomada de assalto por virtual inimigo. Tudo não passa de um treinamento dos fuzileiros navais, realizado anualmente desde 1965 em diversos pontos do litoral brasileiro. Num esforço para integrar-se à população civil, a Ação Cívico Social desenvolve trabalhos de assistência aos municípios de Gaspar, Ilhota, Luiz Alves, Penha e Navegantes, onde os serviços médicos, odontológicos, de orientação sanitária e outros, são considerados de grande importância para as comunidades.

Para Blasi, experiências com novos métodos de ensino dão resultado

"A Secretaria da Educação não considera insucesso a experiência realizada pelo Instituto Estadual de Educação na implantação dos cursos profissionalizantes em substituição aos tradicionais clássico, científico e normal. A sua implantação não foi precipitada e resultou de exaustivos estudos realizados por uma equipe capacitada". A declaração é do Secretário da Educação, Paulo Blasi, contrariando a opinião do atual diretor de ensino do IEE, Caetano Fachini, que apontando as falhas dos cursos, afirmou que houve uma precipitação em relação à adoção dos cursos técnicos numa dimensão geral, enquanto que a lei previa uma implantação gradual", e que "houve falta de uma pesquisa de mercado de trabalho, antes da implantação dos cursos".

Continuando, o Secretário da Educação diz que "o que ocorre é que aquele estabelecimento, como tantos outros que tiveram o arrojo de desencadear a reforma, paga o ônus do pioneirismo". O professor Fachini, por sua vez, apontou como uma das causas da falha do curso, justamente a "falta de uma experiência piloto que confirme a validade de generalização".

Segundo o Secretário, "o fato de mais de 700 alunos receberem habilitação profissional é muio auspicioso, desde que a habilitação oferece vantagens consideráveis sobre os antigos cursos clássico e científico, de natureza acadêmica e elitizante, com escassas possibilidades de opção para o trabalho".

VANTAGENS

Para o Secretário, "a existência de profissionais habilitados em áreas inexploradas é, por si só, um fato gerador de empregos. A versatilidade do mundo do trabalho permite a um profissional várias alternativas ocupacionais. Os cursos profissionalizantes apresentam sobre os cursos acadêmicos muitas vantagens e de continuidade e melhor compreensão do mundo do trabalho, propiciando amadurecimento para consolidação de uma escolha, em nível superior, reduzindo a faixa de marginalização para os que não alcançam a universidade e vinculam efetivamente a educação ao processo de desenvolvimento".

De acordo com o Secretário, estão sendo tomados cuidados para evitar o malogro dos cursos profissionalizantes, "para que não haja expansão desordenada da rede escolar mantida pelo poder público, concentrando-se os recursos na construção e equipamento de unidades polarizantes com capacidade maciça de oferta de oportunidades educacionais, e a preocupação de formar e treinar recursos humanos. E, ainda, expedição de normas e diretrizes pela Secretaria da Educação, visando assegurar a implantação da reforma, de maneira compatível com a finalidade que a gerou e a implantação de um plano quadrienal de educação, com respaldo técnico e financeiro do Ministério da Educação e Cultura, constituído de projeto específico para cada área".

DIFICULDADES

Segundo o Secretário, entre as principais dificuldades encontradas em relação à implantação da reforma de ensino, estão "as resistências e deformações que são naturais de todo o processo de mudança, especialmente sentidas no caso da reforma de 2o. grau, com profundas e radicais transformações".

E aponta outras dificuldades: a) carência de estudos sistematizados sobre o mercado de trabalho e suas oscilações, hoje atenuada pela existência de projetos e serviços destinados a identificar a oferta de emprego; b) a carência de serviços de orientação vocacional, estando já sendo estruturadas algumas experiências, quer a nível de Secretaria, quer a nível de escola, visando sistematizar a orientação vocacional; c) a carência de recursos materiais e humanos para uma pronta alteração na oferta de educação pela rede escolar, violentamente sacudida pelo impacto do ensino profissionalizante.

Ligação aérea entre Lages e Capital começa 2a. feira

Com um vôo especial às 12h20m., a Besc-Tur vai inaugurar na segunda-feira a linha aérea que passará a manter entre Florianópolis e Lages. Com exceção dos domingos, o avião Cessna da Besc Empreendimentos Turísticos, com capacidade para oito passageiros, cumprirá diariamente o seguinte roteiro: saída de Florianópolis às 16h30m., com chegada em Lages às 17h15m. Partida de Lages às 11h30m. e chegada ao Aeroporto Hercílio Luz às 12h15m.

O preço de uma passagem ida e volta está fixado em Cr$ 364,00.

MOVIMENTO TURÍSTICO

A recessão econômica por que passa o País atualmente é apontada pelo Sr. Airton Oliveira, diretor da Besc-Tur, como o principal obstáculo à redução do movimento turístico que se vem verificando. Acredita, entretanto, que o problema será superado brevemente, voltando a normalidade já na próxima temporada de verão.

Segundo o Sr. Airton Oliveira, outros problemas também têm ocasionado a diminuição do movimento de turistas em Santa Catarina, entre os quais citou o da meningite.

– Recentemente turistas argentinos decidiram cancelar viagem programada ao nosso Estado, alegando receio ao surto de meningite existente no Brasil.

Afirmou o diretor da Besc-Tur que "mesmo assim os seis roteiros turísticos que oferecemos não têm ficado totalmente parados. Principalmente os dois programados para os fins de semana, que vêm atendendo a uma média de 36 turistas cada um, vindos em sua maioria do eixo Rio-São Paulo, do Rio Grande do Sul e do Paraná".

– O que temos notado – prosseguiu – é que Santa Catarina é um dos Estados que está despertando maiores atenções aos turistas. Acreditamos que os habitantes das grandes cidades encontrem aqui um ambiente propício pelo fato de não haver registro de poluição industrial em alta escala, fato que, aliado às belezas naturais do Estado, faz de Santa Catarina um excelente polo para o turismo.

Segundo Airton Oliveira, o programa "Conheça Santa Catarina com recursos dos catarinenses" está alcançando os seus objetivos.

– Pelas consideráveis reduções de hospedagem, o programa colaborou de forma acentuada para que aqui se realizassem congressos e encontros que trouxeram uma boa soma de divisas para a economia catarinense.

Citou como exemplos o seminário de bancos oficiais, realizado no primeiro semestre, e o recente encontro de entidades financeiras.

– Só o encontro de financeiras gastou em três dias uma soma de Cr$ 45 mil em diárias de hospedagem.

Fixados pontos para o transporte de eleitores

O juiz da 12a. Zona Eleitoral, Sr. Wladimir D'Ivanenko, assinou portaria fixando o quadro de horário e percursos programados para o transporte de eleitores inscritos naquela Zona, no pleito do próximo dia 15.

A portaria 20 pontos eleitorais na zona rural de Florianópolis, de onde sairão veículos, devidamente identificados, de hora em hora, para o ponto mais próximo transportando os eleitores do percurso. Segundo a portaria, qualquer reclamação deverá ser dirigida pelo eleitor ao presidente da mesa da secção eleitoral do ponto respectivo.

São os seguintes os 20 pontos eleitorais para o transporte dos eleitores: 1 - Saco Grande, 2 - Santo Antônio de Lisboa, 3 - Sambaqui, 4 - Ratones, 5 - Vargem Pequena, 6 - Canasvieiras, 7 - Vargem Grande, 8 - Ponta Grossa, 9 - Cachoeira do Bom Jesus, 10 - Ponta das Canas, 11 - Ingleses, 12 - Aranhas, 13 - Sítio do Capivari, 14 - Rio Vermelho, 15 - Barra da Lagoa, 16 - Lagoa da Conceição, 17 - Rio Tavares, 18 - Campeche, 19 - Córrego Grande, 20 - Itacorobi.

Inan destina verba de 600 mil para o Estado

O Secretário da Saúde, Sr. Prisco Paraíso, recebeu comunicação do Instituto Nacional de Alimentação e Nutrição - Inan - dando conta da aprovação de uma verba no valor de Cr$ 600 mil para o Estado de Santa Catarina.

Os detalhes para a liberação dessa importância foram acertados pelo Sr. Prisco Paraíso na semana passada em Brasília, quando foram estabelecidas as bases do convênio que a Secretaria da Saúde vai firmar com o Instituto. A importância será destinada ao cumprimento, durante o período de dois meses, do programa de complementação nutricional de lactentes, pré-escolares, gestantes e nutrizes que apresentem qualquer grau de deficiência alimentar.

Segundo o Secretário da Saúde, a importância significa uma boa colaboração, "porque são 300 mil cruzeiros por mês e com esta quantia conseguiremos comprar algumas toneladas de leite".

cef

Caixa Econômica Federal

COMUNICADO

DISTRIBUIÇÃO E PAGAMENTO DE QUOTAS DO PIS

No dia 1o. de novembro de 1.974 será iniciada a distribuição e pagamento de quotas do PIS.

Os participantes residentes na região de Florianópolis serão atendidos na Agência CEF do Estreito, à Rua Tijucas, 20 (frente ao DETRAN).

Nos próximos dias 2 e 3 de novembro haverá atendimento nos seguintes horários: sábado, dia 2, das 13 às 17 hs; domingo, dia 3, das 8 às 12 hs.

Florianópolis, 30 de outubro de 1.974

AGRADECIMENTO E CONVITE PARA MISSA DE 7º DIA

A família de

IVO d'AQUINO

agradece as manifestações de pesar recebidas quando do seu falecimento e convida para a Missa de 7o. dia, que será celebrada, no dia 4 (segunda-feira), às 19 horas, na Capela do Colégio Catarinense.

Florianópolis, 31 de outubro de 1974.

Acervo: Biblioteca Pública SC - Hemeroteca Digital Catarinense

O ESTADO

Diretor: José Matusalém Comelli *Editor-Chefe: Marcílio Medeiros Filho*

Cartas

ÔNIBUS

De há muito se repete que "quem não tem competência não se estabelece". O que, por certo, não observaram várias das empresas de ônibus de Florianópolis. E se estabeleceram. Dezenas de cartas chegam à redação desse jornal, como tenho observado, queixando-se das concessionárias desse "serviço público". Atrasos, horários absurdos, carros passando nos pontos sem parar, superlotação, cobradores malcriados, equipamento precário, manobras violentas derrubando passageiros no interior dos veículos, motoristas causando outras quedas, arrancando antes dos passageiros descerem. Enfim, as reclamações são as mais diversas. E justas. Ainda ontem um motorista abriu a porta com o carro andando, uma passageira caiu. A culpa é dela, que foi "precipitada". Também ontem, um carro, o de no. 43, das Empresas Associadas de Transportes e ainda trafegando com a marca da Empresa Trindadense, saiu do ponto final da praça Pereira Oliveira, às 11h30m, marcando "Trindade". Depois que ele saiu o cobrador discretamente mudou a indicação de destino. Resultado: diversos passageiros que iam para a Universidade foram desembarcados no meio do caminho. O carro ia para a Vila. E ninguém conseguiu convencer o "gentil" motorista de que a indicação precisava ter sido alterada antes do início da viagem, antes que os passageiros subissem no carro. Também as Associadas! E onde andará a fiscalização anunciada pela Prefeitura? Pedro Manoel Simão, Florianópolis.

PRAIAS

Os dias quentes que têm se constituído num motivo lógico para um grande movimento nas praias, não justificaram ainda a realização dos serviços de limpeza dos balneários pela Prefeitura. Sem falar nas praias da cidade, as do interior continuam desprezadas. A de Canasvieiras, por exemplo, acumula mais piche do que areia. O óleo despejado próximo ao litoral pelos navios é levado pelo vento em direção à praia, chegando a provocar problemas de alergia nos banhistas. A Prefeitura poderia muito bem solicitar providências à Capitanias dos Portos no sentido de impedir que os navios continuem lançando a substância n'água, próximo às praias. Solange Algonar, Florianópolis

,POLICIAMENTO

O esquema montado pela Secretaria de Segurança nos terminais de ônibus da Capital funciona muito bem, mas deveria exercer uma outra função, que seria mais imprescindível. Refiro-me à necessidade de controlar o funcionamento dos ônibus e a atuação dos motoristas e cobradores, que às vezes agem de maneira a prejudicar o usuário. Digo isto porque hoje (27) uma criança foi lançada pelo veículo que partia sem que o motorista tivesse primeiro verificado se algum passageiro entrava. Aqui fica esta sugestão. Manoel Bayone, Florianópolis.

Expediente

Empresa Editora O ESTADO Ltda. Administração, Redação e Oficinas: Rua Felipe Schmidt, 116 – Caixa Postal 139 – CEP 88.000 – Endereço Telegráfico: ESTADO – Telefones: 3022 e 4139 – *Florianópolis*. SUCURSAIS: *Blumenau* – Rua 15 de Novembro – Edifício Albor – 5o. andar – *Lages* – Rua Correia Pinto, 15 – sala 3 – *Rio do Sul* – Rua Tuiuti – Edifício Osvaldo Claudino – 5o. andar – *Joinville* – Rua 15 de Novembro, 799 – *Tubarão* – Rua São Manoel, 210 – *Criciúma* – Avenida Getúlio Vargas, 312 – *Itajaí* – Rua Hercílio Luz, 412 – Edifício Jacqueline sala 101 – 1o. andar. – REPRESENTANTES: *Rio de Janeiro* – A.S. Lara Ltda. – Avenida Almirante Barroso, 63 – Conjunto 1910 – *São Paulo* – A.S. Lara Ltda. – Avenida São João, 1333 – 4o. andar – Conjunto 44 – *Porto Alegre* – Propal Propaganda Ltda. – Rua Coronel Vicente, 456 – 2o. andar – *Curitiba* – Fernando Castro Benevides – Praça Osório, 368 – 2o. andar – *Recife* – Reprenaes – Rua Aurora, 1071 – 3o. andar – *Belo Horizonte* – Reprenaes – Avenida Amazonas, 314 – Conj. 2101/02 – *Salvador* – Reprenaes – Avenida Sete de Setembro, 29 – Conjunto 505/506.

Preço: Cr$ 1,00 – fora do Estado – Cr$ 1,20. Assinatura: Anual – Cr$ 180,00 e semestral – Cr$ 100,00. O ESTADO não aceita publicações colaborações em forma de artigos assinados que não forem solicitados, não se responsabilizando pelos originais enviados à Redação.

Os noticiários nacional e internacional são de responsabilidade das Agências AJB e Associated Press, respectivamente. Radiofotos A.P. *Diretor – José Matusalém Comelli. – Editor Chefe – Marcílio Medeiros Filho.*

Embaraços urbanos

Uma cidade em franca explosão, que de repente passa a depender de uma única rua, para fazer fluir o seu trânsito rumo aos bairros e sub-distritos onde se localizam a maior parte dos seus balneários e a Universidade, parece ser a evidência caótica de que algo muito importante deixou de ser feito. Esta Cidade – cuja população cresce a um dos percentuais mais febris deste século, 3% ao ano – começa a purgar o pecado de antigas e inertes administrações, que colocavam sob a inconsequente plataforma do diletantismo a grande balança dos problemas municipais. Florianópolis é hoje esta Cidade atormentada pelas esfinges do progresso, de indecifráveis enigmas e tentaculares cabeças. Essa rua solitária, da qual depende hoje todo norte da Ilha – a Frei Caneca, mais adiante batisada Rui Barbosa – Sofreu ontem o colapso total por mais 2 horas. Na hora do rush no sentido Cidade Universitária – Centro – um trecho que vem tostando em fogo brando, porém persistente, neuroses de todas as formas e dissabores – dois ônibus colidiram com violência, fazendo feridos e erguendo nessa rua saturada barreiras que represaram o trânsito, transformando-o em segundos, na sonora acústica do mau humor coletivo. Intermináveis, num e noutro sentido, filas de veículos impacientes adicionaram um novo instrumento naquela próspera receita de stress: o protesto à buzinadas. Para um centro urbano que ainda não pode ser incljído no rol das grandes cidades brasileiras, e cuja área metropolitana não terá mais do que 200 mil habitantes, a falta de espaço físico para a circulação dos seus 15 mil veículos e os crescentes pontos de estrangulamento do trânsito sugerem a lamentável conclusão de que este flagelo nos atinge com uma indesejável precocidade. Teoricamente, ainda não era o momento da Cidade estar às voltas com problemas desse tipo. E se hoje já se defronta irremediavelmente com eles, restam poucas dúvidas de que os mesmos engordaram ao fermento poderoso da imprevidência e da falta de planejamento.

A estrutura urbana da Cidade remonta aos tempos coloniais, e sua rede de serviços básicos, no mínimo, às primeiras décadas do século. Sobre as mesmas ruas que ontem circulavam pachorrentos "coches motorizados" trafega hoje uma numerosa e truculenta horda de veículos leves e pesados, que aumenta anualmente a proporções geométricas. Não é preciso ser urbanista ou engenheiro de tráfego para chegar-se a conclusão de que o prolongamento da Avenida Rubens de Arruda Ramos era obra para estar sendo inaugurada, e não apenas em fase de concorrência pública. E o Plano Diretor permanece adormecido em gavetas bolorentas.

Neste momento, em que se processam mudanças na Prefeitura Municipal, a Cidade espera que todos esses problemas não deixem de ser convenientemente considerados.

Amor ao trabalho

A grande invasão dos famintos.

Um sonho. Não podia ser outra coisa. Não podia. Tanta liberdade para as pernas irem e virem, virar e ver. Tanta coisa boa, coisa de mato e maciez de andar. Tanta água, do tempo em que as águas falavam e corriam, e do tempo em que o fundo dos riachos existia. Ninguém descobre um lugar assim impunemente. Foi o que pensou, foi o que temeu. Acordar? Não, por favor, só um pouco mais, um pouquinho só...

Mas o asqueroso dono dos sonhos não perdoou, não sentiu, fez acordar. Volte ao mundo de tododiadiaenoite! É uma ordem de ordenações, uma das tantas obediências dos dias tantos de sonolência e sujeira.

As unhas pretas do pó que não se vê, os olhos duros do ódio que só se sente, a boca fechada para não entrar a mão dos ladrões de línguas. O passo apertado e préct ê préct, para não errar o ponto do relógio de algemar horários, o relógio o ágio, a falsa vida de tododia.

À noite um pouco de luz azulada de máquinas insensíveis, um pouco de sexo insensível com máquinas caras, um pouco de não-emoção com alguma coisa ainda não identificada, mas já completamente comercializada. Instruções no verso. Sem a menor poesia, sem a menor melodia.

Nas noites e nas notas há atitudes vãs, ocorridas em busca de mortes refinadas, coisas de gente fina. Coisas de tristes reflexos na água suja dos grandes lagos. Os grandes lagos aos quais lançamos porcarias. Os grandes lagos dos olhos das crianças, que aceitam as porcarias porque ainda não sabem. Porque são coitadinhas, porque vivem nos olhando, porque não vivem. Sugam para suas águas tão claras tudo o que fazemos e somos. Por isso estão sujas suas águas ex-claras, ex-calmas, ex-águas, ex-lago.

O trabalho de trabalhos, o dinheiro pingadinho e o bem-estar exigindo. Mas como! Ninguém pode ser feliz sem uma coruscante casa de enceradeira/aspirador/geladeira/televisão/carro/mulher/amante/ apartamento/aniversário de 15 anos/casamento da filha de véu e grinalda.

E ninguém pode conseguir tudo porque as coisas, tão inúteis, são caras. E alguns podem, mas fazem de coisas sem vida, só com algum barulho e pouca cintilação, o final, o grande sonho, a enorme razão de viver. Há decepção em conseguir tudo. Não conseguir nada, muita morte no silêncio das casas cheias de marcas: Arno, Walita, Philips, Kolynos, Remington, Osram, Tabacow, tereré, tereré e coisa e tal. E as pessoas o que são? São defuntos que andam, São coisas inexplicáveis que preferem sofrer nas mãos de seus ódios que procurar alguma liberdade. Que deve estar bem dentro, muito escondida.

Quem esconde a liberdade das pessoas, aquela que deveria brotar no coração? Muitas pessoas. Muitas pessoas que fazem estruturas de exploração que envolvem de maneira sutil o coração até sufocar o frágil brotinho da liberdade. Muitas pessoas que sempre ouviram falar que há algum prazer em matar o mundo. Algumas pessoas que conseguiram arrancar a sua liberdade do seu coração e querem que todos façam o mesmo, por isso modificam o centro de interesse das outras pessoas, mais numerosas mas menos poderosas: uma dor no estômago faz esquecer algum raminho de verde liberdade que possa estar minguando no coração, muito vazio no estômago faz esquecer quase completamente os apelos da talvez j´ bem viçosa plantinha do coração. Mas há um senão. De tanto provocar vazio nos estômagos, há está difícil controlar outras pluntas que exigem obediência. Graças às plantas do estômago já ninguém é mais forte que os mortos de fome.

Cesar Valente

O futuro articulado

Marcílio Medeiros, filho

O Governador Colombo Salles sentiu que não poderia permanecer de braços cruzados, como mero espectador da campanha, e decidiu por-se a campo a fim de participar do esforço situacionista para as eleições do dia 15. Tempos atrás, dizíamos aqui que não lhe caía bem a toga de magistrado que em dado momento alguns auxiliares tentaram colocar-lhe às costas sob o pretexto de que não seria ético o Governador do Estado embrenhar-se na campanha eleitoral. Essa magistratura chegou mesmo a ser invocada pelo próprio Sr. Colombo Salles no rápido discurso que fez diante dos convencionais da Arena que escolheram as chapas para o pleito legislativo, realizada em agosto na Assembléia. O sentido, porém, que o Governador naquela oportunidade imprimiu às suas palavras, dizendo-se um magistrado, sim, mas com deveres indeclináveis para com o Partido, foi bem outro do que alguns setores da sua área pretenderam insinuar, visando com isto desonerá-lo das suas obrigações políticas. Hoje, o Sr. Colombo Salles mostra que não fugiu às responsabilidades partidárias, pelo menos quelas que assumiu com os parlamentares que nos últimos anos desfrutaram de maior intimidade com o Governo e que hoje voltam a disputar votos. É principalmente em favor destes candidatos que o Governador dedica o empenho deste final de campanha, comparecendo às suas regiões e recomendando-os de maneira especial ao eleitorado.

A indisfarçável inclinação demonstrada pelo Governador em favor da reeleição do grupo de deputados que formou na Assembléia Legislativa uma corrente rebelde à orientação das lideranças tradicionais da Arena suscitou nos últimos dias uma série de indagações na área política. A principal destas indagações diz respeito a um propósito não confirmado de um grupo arenista em manter na legislatura que se inicia em 1975 a unidade do aparentemente extinto "grupo dos 15", cuja orientação seria ditada pelo Sr. Colombo Salles que, deste modo, teria assegurada a sua permanência na vida pública e mesmo na atividade política, após entregar o Governo ao seu sucessor. Esse grupo manteria uma relativa independência política em relação ao Sr. Antônio Carlos Konder Reis, constituindo-se numa força de pressão dentro da Arena para fortalecer seus integrantes, cujos objetivos teriam sido traçados para alcance a longo prazo, provavelmente no remoto ano de 1978, quando estiver em jogo a sucessão do futuro Governador.

É claro que até lá ninguém pode prever o curso da vida pública estadual, a ponto de se traçarem desde já algumas metas rigorosas. No entanto, há qualquer coisa no ar. É de se ver que o atual presidente regional da Arena, Sr. Jorge Bornhausen, tende a ser um dos mais importantes membros da futura administração estadual, inclusive com elevadas responsabilidades no setor político. O Sr. Jorge Bornhausen, no entanto, em virtude do parentesco que possui com o Senador Konder Reis, será inelegível para qualquer cargo eletivo em 1978, estando portanto excluído das atuais hipóteses sobre a futura sucessão. Dentre as lideranças tradicionais, é fato consumado que a quase totalidade dos líderes fundadores da Arena estão se retirando pouco a pouco da vida pública, sendo provavelmente esta a última campanha da qual tomam parte ativa, à frente das decisões políticas do Estado. O recolhimento das lideranças abre campo à aparição de novos líderes no firmamento político estadual e por uma vaga nesse elenco dar-se-á a disputa arenista nos anos próximos. Seria essa a oportunidade que a corrente política na qual se incluiria o Sr. Colombo Salles estaria esperando para empolgar o comando da Arena e, consequentemente, o poder estadual.

Isto se processa, evidentemente, no terreno vago de uma possibilidade para a qual concorrem os mais variados fatores, entre eles a atuação a ser cumprida pelo Sr. Antônio Carlos Konder Reis no futuro período político. O Governador eleito seria, em princípio, o herdeiro único dos líderes arenistas que vão se afastando da vida pública. Seu estilo, porém, tende para uma liderança absorvente, cuja sombra geralmente obscurece outros líderes sem condições de dividir com ele o comando político, comando que, de resto, o próprio Senador Konder Reis afirma não ter intenção de dividir com ninguém. O futuro Governador está construindo para si um acervo que sem dúvida alguma lhe será de extrema utilidade durante o seu mandato. A obstinação com que se lança à campanha arenista é prova disto, principalmente levando-se em conta que não faz ele qualquer espécie de discriminação com candidatos, recomendando com a mesma convicção partidária tanto os que o apoiaram no processo sucessório como aqueles que se mantiveram contra sua candidatura. Ele exercerá sobre a Arena uma liderança pessoal como o Partido ainda não conheceu desde a sua criação no Estado. A corrente que traça seus anos próprios dentro da Arena não lhe será hostil durante o Governo, submetendo-se ao seu comando sem maiores problemas, embora deva guardar uma certa distância com vistas a um não comprometimento indissolúvel que lhe poderia ser incômodo numa eventualidade política qualquer. Mas tudo isto e as próprias conjecturas que desde já se fazem a respeito ficam na dependência da capacidade do Senador Konder Reis em neutralizar possíveis movimentos isolados dentro do Partido, através de uma liderança aceita e acatada, capaz de unir a Arena e dissipar inspirações desse tipo. Caso consiga fazer isto a história será bem outra.

Informação Geral

DATAS

O jovem Alcaide está desmentindo que vá deixar a Prefeitura no dia 15 de novembro. Na verdade, deixará o Paço no dia 15 de março de 75.

NELIDA PIÑON

Na tarde de ontem o secretário Orlando Bértoli recebeu a visita da escritora Nelida Piñon, vencedora do Prêmio Mário de Andrade com o romance Casa da Paixão. A escritora relatou suas atividades, falou de seus projetos futuros e fez comentário à receptividade que obteve anteontem, quando realizou uma palestra no auditório da Faculdade de Educação.

FLORIANÓPOLIS–LAGES

Será realizado na próxima segunda-feira, com um vôo especial às 12h30m, a linha aérea que passará a ligar Lages à capital. Com exceção dos domingos, o Cessna para oito passageiros cumprirá diariamente os seguintes horários: Lages-Florianópolis às 11h30m e Florianópolis-Lages às 16h30m. A passagem ida-e-volta custará Cr$ 364,00.

EXPOSIÇÃO

Inaugura-se hoje na Assembléia Legislativa a exposisição do artista plástico Dimas Rosa. Serão expostas esculturas em terracota, poliester, arame em tela, fibra de vidro, pinturas, serigrafias, desenhos e cerâmica. São 71 trabalhos no que constitui a primeira exposição individual de Dimas Rosa que, segundo o seu apresentador, Carlos Antonio Mancuso, "não se perdeu, como outros, na busca da novidade pela novidade, pois não há outro caminho para o artista senão buscar a originalidade de sua própria cultura, de sua própria experiência vital".

20 MIL POR SEGUNDO

Ora, receber - qualquer que seja a magia - 20 mil cruzeiros por segundo de apresentação é algo que resvala para o despropósito, sem a menor dúvida. Assim, a afirmação de que a luta Cassius Clay x George Foreman teve o resultado arranjado não deve espantar. Os amantes do boxe sempre sustentaram que, ao contrário do que possa parecer, este esporte envolve muito mais técnica do que outros considerados eminentemente cerebrais. A ser verdadeira tal colocação , o resultado das últimas lutas dos peso-pesados têm sido realmente falseados. Perdendo bisonhamente o título em 71 para Frazier, que perdeu ainda mais bisonhamente para Foreman, Cassius Clay estava para esta luta de terça-feira como Garrincha esteve para a Copa do Mundo de 66, na Inglaterra. Mas Clay ganhou. E por nocaute. O desfecho serve muito menos para dizer quem é o melhor "heavy-weight" do que para definir a realização de uma *sensacional revanche* - novamente a 20 mil cruzeiros o segundo...

DESMENTINDO

O Prefeito Nilton Severo da Costa reiterou ontem aos repórteres que cobrem a Prefeitura Municipal que "jamais pensou em renunciar" e que permanecerá no exercício do cargo enquanto merecer a confiança do Governo do Estado.

REINCIDÊCIA

Um draminha do cotidiano, reincidente específico: o funcionário dos Correios e Telégrafos Vilmar Ludvig vê mensalmente recolhidos ao *Ipase* os descontos de seus vencimentos, para que entre outros benefícios, possa dispor de assistência médica nos Hospitais onde o Instituto mantém convênio. O Hospital de Caridade é um deles. Ludvig necessitou da contraprestação devida à sua condição de contribuinte do Ipase: sua mulher foi levada aparentemente em estado grave, inconsciente, ao Hospital de Caridade. Identificou-se, apresentou sua carteira de segurado e um formulário que o autorizava a receber assistência médica. O médico urologista, de serviço às 10 horas da manhã de ante-ontem, simplesmente recusou-se a atender a paciente, apresentando em apoio à sua atitude dois fatos ultra-relevantes, abstraindo-se, evidentemente a face humana do problema: *1) Não atendia porque não era médico do Ipase. 2) Não atendia porque o Ipase não paga as suas contas ao Hospital.*

Com essas razões certamente mais importantes que a própria vida, o desesperado funcionário desceu a Ponteira do Hospital, chegou a existência do convênio com o Ipase, e obteve a informação do Instituto de que ele estava em pleno vigor. Mas seus esforços para ser atendido foram vãos e somente às 16 horas sua mulher foi atendida em consultório médico particular.

É mais uma vez lamentável registrar que dramas como esse ocorrem com tanta assiduidade e com tanta falta de senso humanitário.

DIVÃ NATV

Há candidatos para todos os gostos: os que trajam quadriculados, certamente inspirados no figurino do Jovem Alcaide; os que comparecem olimpicamente esportivos, estampando um ensaiado sorriso capaz de cativar a juventude; os petustos, cobertos pela opa de Irmão do Senhor dos Passos, ou, na falta desta, inseridos uma boca soturnamente escura; os que gesticulam em flagrante descompasso com o verbo - e não falta a antítese - dos que falam em 78 RPM, mais imóveis que Fernando Mamado.

Há candidatos até que, à guisa de demonstrar prestígio, ostentam seu último placar eleitoral com uma base de declarado masoquismo: *"Se eu que ou eu*, obtive nas últimas eleições *tantos* votos, quantos não haverá de conseguir o nosso eminente candidato ao Senado? Mário Wianna, com dois anos, impedido de disputar pela Arena uma cadeira à Cónstituinte da Fusão, não deixaria de repreender este candidato do MDB: *BANHEIRAAA* - que é para ele aprender a não se auto-analisar em público.

Acervo: Biblioteca Pública SC - Hemeroteca Digital Catarinense

Petróleo: governo diz que a ordem é poupar e não racionar

O presidente da Comissão Interministerial carregada de fixar as diretrizes para economia de combustíveis em todo o país, general Paulo Teixeira da Silva revelou ontem que deverão ser tomadas diversas medidas para reduzir o consumo de petróleo, como por exemplo: aumento de pedágio aos sábados e domingos; cobrança da taxa rodoviária em função do consumo de combustível e adição de álcool à gasolina.

Ontem a Comissão começou a colocar em prática alguns dos planos até agora traçados. E, dentro do plano governamental de não racionar mas poupar o consumo de combustível, a Comissão entregou ontem ao governador Chagas Freitas, de Guanabara, um ofício com 24 sugestões que prevêem a redução de 20 por cento no consumo de derivados de petróleo pelos órgãos públicos e o desestímulo do uso diário de carros particulares. A Comissão percorrerá 11 estados entregando aos governadores o ofício.

Frisando que o objetivo do governo não racionar mas poupar o consumo de combustível procurando conscientizar o povo da necessidade de economizá-lo, o general Paulo Teixeira da Silva destacou como sugestões mais importantes contidas no ofício elaborado pela Comissão Interministerial (criada em agosto deste ano com a finalidade de fiscalizar os gastos supérfluos de combustível e propor medidas de economia): a redução de, pelo menos, 20 por cento no consumo por órgãos públicos, estaduais e municipais, o restabelecimento de pontos de táxi nas grandes cidades e o desestímulo do uso diário do carro particular.

Para que essas medidas possam surtir efeito nos órgãos públicos o presidente da Comissão (formada por nove Ministro, disse ser necessário reduzir o número de carros oficiais, com distribuição de acordo com a hierarquia do usuário e fiscalização da entrada e saída desses carros a fim de evitar abusos. Outro item contido no ofício é a revisão dos planos viários urbanos com vistas à racionalização da circulação de veículos.

População de cidade mineira teme surto de febre tifóide

O Presidente do Sindicato Rural de Teófilo Otoni, Minas Gerais, Dante Cunha Melo, solicitou ontem ao Funrural providências no sentido de prevenir o aparecimento de um surto de febre tifo no distrito de Jampruca, no Vale do Mucuri, recentemente isolado por violento temporal.

Segundo disse, a população, principalmente os 200 famílias desabrigadas, está utilizando as águas contaminadas do rio Itabacuri, uma vez que na localidade não existe rede d'água e de esgoto. Informou que teme também um surto de gastroenterite, tão logo as águas do rio atinjam o nível normal.

Dante Mello salientou que os prejuízos nas regiões de Campanário, Jampruca, Frei Inocêncio e Imbacuri se elevam a Cr$ 80 mil e 30% do plantio de milho da região foram arrastados pelos temporais.

Segundo disse, 50% da produção leiteira da bacia de Teófilo Otoni 150 mil litros diários - está deixando de chegar as cooperativas porque todas as estradas vicinais da região foram destruídas pelo temporal. Somente o município de Campanário perdeu 1 pontes e a comunicação aos pequenos municípios com Teófilo Otoni e Governador Valadares vem se fazendo pela Rio-Bahia, mas ainda em precárias condições.

Em Campanário, a granja Imbiara perdeu 3 mil frangos e várias fazendas tiveram destruídas as cercas de arame, currais, instalações elétricas e açudes.

Disse ainda que um levantamento geral dos prejuízos já começou a ser feito na área rural, para que possam solicitar do governo a ação do seguro rural, estabelecido pelo Proagro.

Pedimos ainda auxílio da Federação da Agricultura de Minas e dos governos estadual e federal, pois as prefeituras não tem condições de repararem os prejuízos, apenas com seus recursos.

Segundo a Secretaria de Saúde de Minas, foram enviadas vacinas anti-tifo para o distrito de Jampruca, através do centro de saúde de Diamantina e, se necessário, serão enviados novos carregamentos, uma vez que são grandes os estoques de vacina na Secretaria de Saúde de Minas.

Nestor Jost critica a nova lei eleitoral

Durante o balanço que fez da campanha eleitoral gaúcha, o candidato da Arena ao Senado, Nestor Jost, classificou a lei Etelvino Lins como "mal inspirada", por entender que ela não só não trouxe nenhuma contribuição efetiva para o aprimoramento do processo eleitoral, como está prejudicando aos dois partidos, dificultando aos candidatos o exercício das duas características essenciais do processo político: o debate e o diálogo franco.

Lamentou, ainda, que a Reitoria da Universidade Federal do Rio Grande do Sul tenha proibido ao seu diretório central de estudantes de patrocinar um debate seu com Paulo Brossard.

"Divirjo da interpretação do texto legal em que foi baseada a proibição", acentuou Nestor Jost.

O candidato analisou o seu desempenho na campanha eleitoral, durante uma conversa informal com os jornalistas, provocada, segundo justificou, pelo desejo de confrontar suas previsões "de que ganharei a eleição por mais de 100 mil votos". Seu otimismo se fundamenta na "contabilização" dos resultados colhidos no decorrer da visita feita a 200 dos 232 municípios gaúchos.

Nestor Jost começou negando que sua candidatura tenha frustrado suas pretensões de ocupar o governo do Estado e de que a ela tenha se rendido por pressões. Admitiu, no entanto, ter sido convidado "com certa insistência".

Roubo de images em igreja pernambucana

Cinco imagens de grande valor foram roubadas da matriz de Amaraji, pequeno município a 90 km do Recife, por dois rapazes não identificados que pararam um Volkswagen em frente à igreja, enquanto um consertava o pneu o outro entrava e tirava as imagens.

O roubo só foi constatado quando o sacristão José Tenório abriu a igreja logo cedo para a missa matutina, e vendo o altar despido sentiu-se mal por cinco dez minutos, indo finalmente dar o alarme, chamando o vigário local, padre Antônio de Melo Costa, que em sinal de protesto mandou tocar os sinos alertando a pequena população.

Das cinco imagens roubadas, a de maior valor era a do padroeiro da cidade, São José, toda em madeira trabalhada e datada do século XVIII. As demais, de menor valor, eram de Santo Antônio, São Tarcísio, São Pedro e um anjo Gabriel.

Kreen-Akarores estão abandonando suas aldeias

Ao saber que os índios Kreen-Akarores novamente abandonaram suas aldeias e voltaram as margens da rodovia Cuiabá-Santarém, o Presidente da Funai, General Ismarth Araújo resolveu acelerar os preparativos de transferência daquela tribo para o Parque Nacional do Xingu, marcando para o início de novembro o deslocamento.

A transferência dos Kreen-Akarores estava prevista para janeiro do próximo ano, quando o sertanista Cláudio Villas Boas daria por terminado o trabalho de construção da nova aldeia que vem sendo preparada para aquela tribo, por seus irmãos da tribo Kayabi, mas com o regresso dos Kreen-Akarores para a rodovia, as autoridades da Funai temem que eles voltem a se embriagar, fazendo uso da medicância e da prostituição para garantir a sobrevivência.

Quando os Kreen-Akarores chegarem ao Parque do Xingu, já encontrarão suas roças prontas e em janeiro poderão colher milhos, que é a base de sua dieta alimentar e que vem sendo plantado pelos Kayabis. A afirmação é do sertanista Claudio Villas Boas, que no posto indígena Diavarum orienta os preparativos para a transferência dos Kreen-Akarores, contatados por ele e seu irmão Orlando em janeiro de 1973.

Propori, Pajé dos Kayabi, é quem lidera o grupo de índios que está construindo três grandes malocas e preparando as roças. Quem visita o Parque Xingu verifica que todos os Kayabis trabalham satisfeitos, conscientes de que estão ajudando um grupo tribal recém-contatado a transferir-se para aquela área, com a chegada doss kreen-Akarores, eleva-se para 17 o número de comunidades indígenas residentes pacífica e harmonicamente no Xingu. Mesmo outros grupos que antigamente não mantinham boas relações de vizinhança com os Kreen-Akarores, como os Txukarumai, aceitam sem ressentimentos a presença daqueles que a imprensa chamou de "índios gigantes".

A presença dos índios Kreen-Akarore, com frequência, na rodovia Cuiabá-Santarém, atraídos pelos veículos que por lá trafegam, levou a presidência da Funai a determinar estudos visando a remoção voluntária daquele grupo tribal para o interior do Parque Xingu, onde estará a salvo de contatos inadequados e poderá receber melhor assistência do órgão, a exemplo de outros indígenas que ali vivem.

A transferência de grupos tribais do seu ambiente natural para outros lugares é um problema delicado e está previsto no estatuto do índio. No caso dos Kreen-Akarores, a Funai já iniciou um trabalho no sentido de mostrar a tribo a conveniência de sua mudança para o Parque Xingu. Antes de concretizar a transferência o presidente da Funai, general Ismarth Araújo convidará os capitães daquela tribo a conhecerem pessoalmente a nova área, que está sendo preparada com a ajuda dos Kayabis.

Jost: uma lei "mal inspirada".

Meningite: Brasil já fabrica vacina em escala industrial

A partir de hoje o Brasil é produtor, em escala industrial, de vacina contra a meningite: o Instituto Vital Brasil, de Niterói, mesmo diante da descrença, inicia a produção de um milhão de doses da vacina tipo A, mensalmente, mantendo, permanentemente, mil garrafas com semeadura de meningococo.

O anúncio foi feito ontem, depois que a direção do Instituto esclareceu já ter entregue, para aplicação em áreas de foco no Estado do Rio, 180 mil doses – 60 de cada tipo (A, C e A+C) – à Secretaria de Saúde e Saneamento, a quem cabe a responsabilidade pela estratégia de vacinação da população infantil contra a meningite.

Desde a última semana, a direção científica do Instituto Vital Brasil já contava com a comprovação de qualidade da vacina produzida no laboratório daquela instituição, testada em cobaias, da própria instituição. Dependia, apenas, de aparelhagem para a liofilização – necessária à estocagem de maior quantidade –, o que está sendo feito por um laboratório particular em São Paulo.

O Instituto Vital Brasil recebeu, no entanto, Cr$ 370 mil do Ministério da Saúde, adquirindo, com o dinheiro, um liofilizador fabricado na Argentina, que já foi embarcado – saiu de Buenos Aires no dia 20 – devendo chegar a esta capital na próxima semana. Com o aparelho, na escala industrial que inicia amanhã o Vital Brasil entrará oficialmente na linha de produção da vacina anti-meningite, sem necessidade de pagamento de utilização de fórmula a organizações internacionais.

Desde terça-feira, a direção do Instituto, devido às notícias sobre a produção da vacina, vem encontrando muitas dificuldades, devido ao número de pessoas que o procuraram para a imunização de seus filhos. Pela manhã, no pátio interno do Instituto, no bairro do Vital Brasil, mais de 200 pessoas, algumas exaltadas, tentaram conseguir a vacina, custando a aceitarem a explicação dos dirigentes da entidade de que ali era apenas produzida, porque a aplicação está sob a responsabilidade da Secretaria de Saúde e Assistência.

Na Secretaria, com as 180 mil doses – 60 mil do tipo A, igual número do C e a mesma quantidade do AC – a estratégia usada, para a emergência, é de vacinação da população com foco da doença, partindo, primeiro, do local onde foi registrado o mal – escolas, residências e hospitais. Toda a produção do Instituto Vital Brasil está sendo encaminhada à Secretaria de Saúde.

Ontem, a direção científica do Instituto Vital Brasil explicou que nos testes sorológicos – muito apurados – as vacinas apresentaram uma conversão de anticorpo – o que garante a imunização – numa faixa que vai de 60 a 70%. Esta margem, considerada para o tipo de vacina como muito boa, foi apurada em exames de sangue de cobaias humanas (os próprios cientistas e técnicos envolvidos nas pesquisas) com 21 dias de vacinação. O ideal, segundo a explicação, seria de 28 dias após a imunização, mas, por se tratar de emergência, foi feito antecipadamente, o que assegura, indiretamente que o grau de eficiência da vacina ainda seja superior àquele revelado.

Lavrador capixaba denuncia regime de semi-escravidão

O lavrador José Pedro denunciou o regime de semi-escravidão a que foi submetido, junto com outros 11 agricultores, retirados de São Gabriel da Palha pelo capataz da fazenda PL, situada em Aruja, São Paulo, conhecido como João Batista e que recruta mão-de-obra barata, sob promessa de "bons salários", para grandes empresas que operam naquela região.

José Pedro, 25 anos, deixou o distrito de São José no início de setembro onde residia com seus pais sonhando em ganhar Cr$ 400,00, conforme havia lhe prometido o capataz, ele conta: "nós fomos enganados, recebíamos apenas Cr$ 375,00 e ainda pagávamos um cobertor que custava Cr$ 30,00 além do desconto de Cr$ 150,00 de comida, que era péssima. Ao todo dormiam 120 homens num pequeno barraco, vigiados por homens fardados e armados de metralhadoras".

Deixaram São Gabriel da Palha no dia 17 de agosto e foram para Belo Horizonte. De lá até São Paulo foram de trem chegando a Aruja no dia seguinte onde embarcaram numa Kombi com destino a fazenda.

Ela é de propriedade de dois japoneses conhecidos como Cayano e Yn Ann. Conta Pedro que visitou 48 campos de golfe, principal atividade dos japoneses na fazenda, bastante visitada por apostadores e jogadores.

Fardados como policiais, os homens do serviço de segurança, transportados em charrete, fiscalizavam o trabalho dos peões, que consistia em aterrar um mangue de 120 metros quadrados para abertura de um novo campo de golfe. A saída dos operários só era permitida de vez em quando e até Aruja, onde na rodoviária existe, segundo ele, uma roleta com um homem que controla a passagem dos portadores do bilhete de saída, impedindo-os de fugir. José Pedro, numa destas saídas, conseguiu entrar num táxi entre Aruja e a fazenda e convencer o motorista, pagando-lhe 30,00 a levá-lo a São Paulo, onde embarcou num ônibus retornando ao Espírito Santo.

ESTADO DE SANTA CATARINA
SECRETARIA DOS TRANSPORTES E OBRAS
DEPARTAMENTO DE ESTRADAS DE RODAGEM

AVISO

O DEPARTAMENTO DE ESTRADAS DE RODAGEM DA SECRETARIA DOS TRANSPORTES E OBRAS DO ESTADO DE SANTA CATARINA (DERSC), comunica aos interessados que se acha aberta TOMADA DE PREÇOS – EDITAL No. 50/74, para execução de uma ponte em concreto armado, sobre o Rio Engano, em Ipumirim.

O prazo para entrega das propostas está fixado até às 16,00 horas do dia 28 de novembro de 1974, podendo o Edital e esclarecimentos serem obtidos na sede do DERSC, à rua Tenente Silveira, Edifício das Diretorias, 7o. andar, em Florianópolis.

DERSC., em Florianópolis, 31 de outubro de 1974
Eng. Civil Ernani Abreu Santa Ritta
Diretor Geral do DERSC.

O CLUBE DOS ARTÍSTAS ESTÁ CADA VEZ MELHOR.

Airton Rodrigues, presidente do maior clube do Brasil, apresenta todas as sextas-feiras um show que sempre se renova:

CLUBE DOS ARTISTAS.
Tudo o que acontece no mundo artístico brasileiro, acontece antes no Clube dos Artistas. Não perca!

Sexta-feira
9 da noite
TV CULTURA
CANAL 6

Não venderíamos carros usados que causassem problemas para você e para nós.

Carro usado é negócio muito sério. E, por isso mesmo, levamos esse negócio com muita seriedade.

Quando vier comprar um carro usado em nossa loja, você levará um carro testado e revisado. Você levará, também, um certificado de garantia, que faz do seu carro usado algo mais do que um simples carro usado.

Depois, você contará com assistência técnica e serviços autorizados de um Concessionário de Qualidade Chevrolet.

Se você está procurando um bom carro usado, venha até a nossa loja. Isso nunca vai pesar no seu bolso, nem na nossa consciência.

Chevrolet

Plantão aos sabados e domingos

VEÍCULOS USADOS DE QUALIDADE

Nos temos os financiamentos de acordo com o seu orçamento

Hoepcke Veículos S.A.
Av. Ivo Silveira 999
Fones: 3566 - 2466

Acervo: Biblioteca Pública SC - Hemeroteca Digital Catarinense

Termina congresso de bancos e suas decisões vão ao Conselho Monetário

Um acordo entre autoridades e banqueiros em torno de quatro decisões, que serão convertidas em soluções na próxima reunião do Conselho Monetário Nacional, uma ampla troca de idéias sobre problemas de política bancária e aprovação de dezenas de teses – eis o balanço do X Congresso Nacional de Bancos, encerrado ontem em Fortaleza, com a presença de cerca de 600 banqueiros de todo o país.

O presidente da Federação Nacional dos Bancos, Theóphilo de Azeredo Santos, declarou que, a curto prazo, as decisões do Congresso, quanto à redução de custos e melhoria da administração bancária, se refletirão sobre toda a economia. O presidente do Banco Central, Paulo Pereira Lira, anunciou aos jornalistas que submeterá à decisão da próxima reunião do Conselho Monetário as quatro proposições que foram concluídas aqui.

O acordo entre autoridades e banqueiros se deu em torno dos seguintes assuntos, segundo revelou o presidente da Federação Nacional dos Bancos:

1 - A regulamentação da compensação de cobranças, que será realizada no bojo de uma reformulação geral do sistema de compensão bancária. A seu ver, esta decisão contribuirá para reduzir sensivelmente os custos bancários.

2 - A instituição de uma nova tabela de tarifas de serviços bancários, que prevê uma elevação média do nível das tarifas da ordem de 60 por cento.

3 - A regulamentação do sistema de saque a descoberto, que permitirá a manutenção de deficits nas contas correntes durante um período não superior a 30 dias, de acordo com as condições que cada banco e seus clientes ajustarem.

4 - A modificação nas datas de recolhimento de taxas do INPS, tendo em vista evitar uma excessiva concentração de recolhimentos no final do mês.

A redução de custos foi o objetivo principal das teses debatidas em plenário. Um trabalho técnico apresentado pelo Sindicato dos Bancos da Guanabara mostra a relação entre o tamanho dos bancos e a sua economicidade. O presidente do Banco Central, Sr. Paulo Lira, destacou esta proposição como indicativa da nova consciência por parte dos banqueiros, no sentido de que a redução e racionalização dos custos se torna um objetivo cada vez mais prioritário. As outras teses que foram aprovadas no mesmo sentido são as seguintes:

1 - Criação da caderneta de poupança bancária, proposta pelo Sindicato dos Bancos de Pernambuco. A tese é esta:

"Instituição da caderneta de poupança bancária, habilitando os bancos comerciais a captar poupanças populares, rejeitadas todas as condições da sistemática vigente, para a aplicação exclusiva no sistema financeiro da habitação, em consequência e consonância com as normas e resoluções do BNH".

Essa proposição foi aprovada em plenário, inclusive com os votos do Banco do Brasil e de todos os bancos estaduais presentes, embora os dirigentes do Banco Central apresentassem reservas quanto a ela.

2 - Custo operacional das carteiras de câmbio. A tese foi elaborada pelo Forex Clube, que reúne os diretores de câmbio dos bancos comerciais e tem em vista umrevisão dos planos de contas das operações de câmbio, de modo a que o resultado de câmbio deflita a totalidade das receitas e despesas efetiva ente pertinentes a cada período considerado.

3 - Serviços bancários. Tese apresentada pelo Sindicato de São Paulo, no sentido de que sejam considerados na fixação das tarifas o custo efetivo de cada serviço prestado.

O Congresso aprovou proposição do Sindicato dos Bancos do Ceará, que contempla a necessidade de se adotar medidas tendo em vista impedir o enfraquecimento dos pequenos bancos nordestinos, que são considerados úteis à expansão das pequenas e médias empresas locais. De acordo com a proposição, são os seguintes os pontos recomendados:

1) Que o percentual de 0,50 por cento do montante do IOF, arrecadado nos exercícios de 1975 a 1979, possa ser repassado aos pequenos bancos locais, assim considerados os que tenham agências num único Estado e classificados pelo Banco Central do Brasil, como Bancos de pequeno porte, na proporção correspondente, para cada qual, ao total dos empréstimos feitos em cada ano, ou com base no capital social;

a) os recursos serão aplicados, prio ritária e especificamente, em operações de crédito e financiamento da produção e comercialização dos produtos regionais destinados à exportação para o exterior, visando incrementar a criação de dívidas, que cada vez mais carecemos; e

b) aplicação nas atividades agropecuárias e de mineraão;

c) as normas aplicáveis à fixação das taxas de juros do repasse aos bancos e os de aplicação dos tomadores serão fixadas pelo Conselho Monetário Nacional e pelo Banco Central do Brasil, de modo a compatibilizar o interesse oficial no desenvolvimento nordestino e o atendimento a todos, de forma e custos razoáveis.

2) Que a aplicação em ORTN, proposta, possa ser feita, não somente nesses títulos federais, mas em qualquer título da dívida pública, preferencialmente em títulos estaduais. Que essa aplicação do remanescente livre do percentual dos depósitos compulsórios eja feita nesses títulos, unicamente pelos bancos locais, definidas na alínea CCC da primeira proposição.

Quatro teses aprovadas referem-se à sistemática do crédito rural, que vem ganhando cada vez mais importância no conjunto das operações bancárias. A sua tônica é no sentido de reduzir os custos, dar maior agilidade operacional e contribuir para que o sistema bancária influa na direção de uma crescente produtividade rural.

Quanto à lei 4.595, aprovou o Congresso proposição no sentido de sua total reformulação, considerando que decorreu um longo período desde sua implantação. As modificações principais propostas referem-se à alteração nos artigos 30 e 34, que até agora proíbem operações dos bancos com empresas do mesmo grupo e com diretores ou membros de seus conselhos.

Eis a justificativa desta proposição:

Os artigos 30 e 34 da lei 4.595 repercutem por segregarem de atividades industriais e comerciais os bancos e seus dirigentes, ao contrário do que normalmente sucede nos países de mais ampla atividade econômica – Estados Unidos, Japão, Suíça e Inglaterra, por exemplo – onde os conselhos dos bancos reúnem industriais e comerciantes destacados.

Impedidos os bancos, ex-VI dos artigos 30 e 34, de participar, em regra, do capital de outras sociedades; impedidas de financiar empresas ligadas a eles ou a seus dirigentes – vêem-se estes marginalizados de outras atividades empresariais. Sendo a capacidade empresarial uma das notórias carências das comunidades menos desenvolvidas, essa segregação de lideranças afeta o próprio desenvolvimento nacional, influindo decisivamente no sentido de esvaziamento da empresa privada brasileira, esmagada entre as empresas estrangeiras e as empresas públicas.

A redação proposta visa a superar estas limitações e preservar condições adequadas para as operações com pessoas físicas e jurídicas que possuam participação no banco e para as pessoas jurídicas de cujo capital participem os bancos ou seus diretores, mediante regras resguardadoras do interesse público, estabelecidas pelo Banco Central em cada caso.

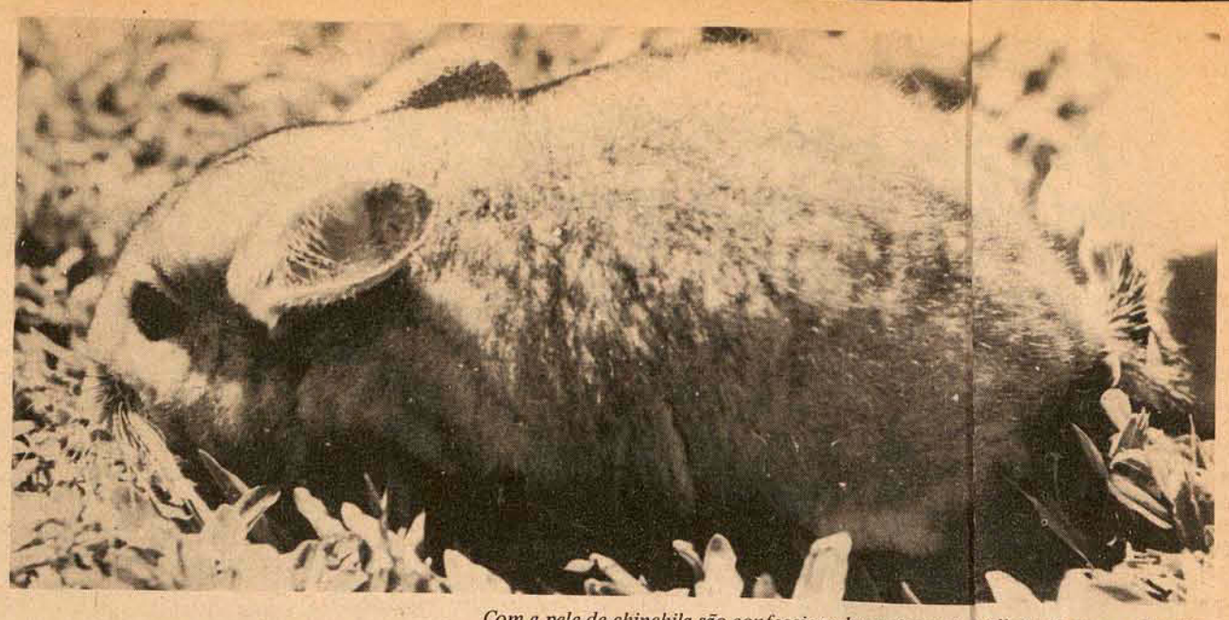

Com a pele de chinchila são confeccionados sofisticados salhos, de preços elevados

Um casaco de pele chinchila custa em torno de Cr$ 120 mil.

Eckardt procura interesos na criação do animal.

Estado poderá ser um grande produtor de chinchila

Com o objetivo principal de conseguir no Estado mais interessados na cria ção de um pequeno mamífero roedor altamente rentável e denominado "chinchila", está em Santa Catarina desde ontem o Sr. Harry Reinhardt Eckardt, dono da maior criação desses animais atualmente existente no mundo e localizada na Alemanha, e possuidor da maior fábrica de confecção de peles de chinchila, dominando a comercialização em todo o mundo.

RARO

Segundo o Sr. Harry Eckardt, a sua vinda a Santa Catarina se prende especialmente ao intuito de uma visita à VI Agropec, que se realiza atualmente em Blumenau, onde exporá 36 espécimes de chinchila. Aproveitará a oportunidade para travar conhecimento com os diversos criadores de chincila já existentes no Vale do Itajaí e que são os fornecedores para filial brasileira de sua indústria, situada em São Paulo e denominada Harry Eckardt Chinchila. Tratará também de obter novos interessados para a criação desses animais, oferecendo, além de um mercado seguro para venda, algumas garantias e auxílio para o bom procedimento da criação.

Afirma o criador e industrial que a criação de chinchila é altamente rentável pela facilidade da criação em si e ainda mais pelo preço que atualmente alcançam todos os trajes confeccionados com as peles desses animais. Conta que a sua criação começou há anos atrás com apenas um par de reprodutores chinchila e hoje alcança a um número de 2.500 animais cujas peles são industrializadas a fim de se tornarem vistosos casacos e demais roupas sofisticadas.

A pele de chinchila alcança hoje um valor mais elevado do que peles de vison, astrakan, ocelote, etc., motivado pela sua alta qualidade, sua leveza (apesar de ser bem quente) e pelo lustre e coloração que apresenta, adquirindo ainda mais requinte pela sua raridade. Antigamente, a chinchila era animal comum encontrado nas selvas do Chile, Bolívia e Peru e, devido a aspereza de seu habitat tornou-se durante os anos um animal muito resistente e de fácil adaptação. No entanto, a captura indiscriminada praticada pelos índios para oferecimento dos animais aos mercadores, acabou com a sua exterminação total nesses países e dos pouquíssimos espécimes que restavam, alguns descobriram a sua possibilidade de cri ação em ambiente artificial, ou seja, em viveiros.

FÁCIL CRIAÇÃO

Atualmente, um casaco que precisa para sua confecção entre 40 a 60 peles de chinchila custa no mercado um total de Cr$ 120 mil, sendo que um casacão que utiliza entre 100 a 150 peles custa em média Cr$ 168.000,00. No entanto, compradores não faltam o que é atestado pela declão de que a oferta de pele não chega a 10 por cento da pura, pois enquanto o mercado permite a colocação anual 1 milhão de peles atualmente só se consegue produzir 80 peles por ano.

Por isto, diz o Sr. Harry Eckardt, a il brasileira situada em São Paulo vem incentivando o intere para a criação de chinchila e garante toda a compra da odução obtida. Daí a garantia de que se a qualidade das peleor boa, a compra será por preço maior, porém se o não oor, o seu preço será consequentemente menor. Para a pessoae se comprometer se dedicar à criação de chinchila, o indrial vende o número desejado de reprodutores e fornece inda, em forma de assitência técnica, uma literatura complesobre a criação desses a nimais, literatura esta também feita pemesmo grupo criador e industrial e que, como diz o Sr. kardt, "garante uma experiência de 36 anos."

Todos os animais vendidos ao uturo criador são acompanhados de pedigree conhecido irnacionalmente e do qual também necessitarão os nascidos steriormente, porém não fornecido por empresa comercial, n por uma associação conhecida internacionalmente. Acompaam ainda o animal gaiolas e um seguro de vida válido por doisos.

O preço de um reprodutor,, do tipo ndard, no momento está por volta dos 24 mil cruzeiros, haven no entanto também outros pelo preço de 50 mil, sendo que o inchila da pele preta é ainda m a is caro, atestado pelo preço fi de um produto seu industrializado: uma estola composta de peles pretas custa aproximadamente 700 milh~oes de cruzeir

O chinchila é um animal que se adaptuito bem dando-se bem em clima com temperatura variando re os 14 e 25 graus, porém não estranhando muito temperatis diferentes a este estágio, facilmente normalizadas também p meios modernos de regularização de temperaturas. Seu alimentonstitui-se de ração balanceada, composta de alfafa, cereais e ãa, num total de 30 gramas de alimentos por dia. A indúria Harry Eckardt Chinchila é quem fornece a ração peletizad produzida também em indústria própria.

A pele desses animais, adquire sua rimeira maturação somente a partir dos 8 meses de idade – es ou depois deste período em dependência do clima – sdo que a melhor maturação é obtida a partir dos 14 mesem diante, quando todo o pelo se fecha e se adensa. É nesta oca que a pele está pronta para ser industrializada, sendo para o morto o animal. Atualmente, todo o mercado da filial brileira da indústria alemã é dirigido para o exterior pois, como z o seu presidente, "no Brasil ainda não há tradição peleteira".

As responsabilidade de HORÁRIO

A pontualidade dos compromissos impõe HORA CERTA. Não há hora certa sem um BOM RELÓGIO e os melhores RELÓGIOS estão agora NA

modelar

Também à venda de relógios está incluida na campanha "LOUCURAS LOUCAS" do cinquentenário ou seja 50 de bonificação em cada 150 de compra.

Encare o problema face à face...

borozema pomada e solução

resolve o seu problema de pele, contra acnes, cravos, espinhas, eczemas e ulcerações simples.

CURSO BARRIGA-VERDE

INICIO DO INTENSIVO: 2 de dezembro. Inscrições abertas - rua Deodoro, 18

CARPINTEIROS E SERVENTES

Precisamos com urgência. Tratar na obra do edifício Dona Izabel, à rua Anita Garibaldi, nesta, com o mestre.

PEDRITA

FONE 3989

Acervo: Biblioteca Pública SC - Hemeroteca Digital Catarinense

Polícia libera reféns da capela Holanda

As autoridades holandesas seguiram libertar ontem os 15 reféns que se encoram em poder de quatro prisioneiros amotinados da itenciária de Scheveningen, em Haia. Numa operaçãlâmpago realizada em 15 minutos, 32 policiais e iros navais dispararam, no início da madrugada, tiros o ar e granadas fosforescentes, com a finalidade de or e confundir os presidiários que, efetivamente surpreeos, não puderam esboçar a menor resistência.

"Queríamos assustar aáximo os presos", afirmou ontem um porta-voz policao explicar o assalto que foi minuciosamente preparador um grupo de psicólogos, psiquiatras, sociólogos e fo de segurança.

SALVOS

Os 15 reféns libertados, e eles duas mulheres e quase todos membros de um coligioso, foram interrogados e depois dispensados, afast-se do local em um ônibus. Segundo as autoridades, am "surpreendentemente em bom estado". Todavia umes, o padre Antonius de Bot, afirmou que "tanto os diários como as autoridades jogaram com nossas vid assegurando que tinha sido escolhido como "a primeitima".

O Ministro da Justiça Holanda, Andries Van Agt, declarou que em momeralgum o governo pensou em aceitar as condições impo pelos amotinados. Os quatro presos, que haviam pedim troca dos reféns um avião que os levasse para o ext, depois de dominados foram transferidos para celas cespeciais dispositivos de segurança, pondo-se termo, m, no "affaire" do forte de Scheveningen.

Menor atpelado ontem por Vol fica ferido

Trafegando pela rua o Motta Espezin, na manhã de ontem, às 10h40m., o kswagen, placas AA–1441, de propriedade da Sra. Mara Graça Oliveira e dirigido pela professora Janete Maria Oliveira, residente na alameda Coelho, 50, atropelou enor Juliano Cervi, de 4 anos, filho do Sr. José Cervi, dente em Brusque, produzindo-lhe a fratura do terço io da tíbia e escoriações leves. Socorrido pela motoristausadora do acidente, o menino foi medicado no Hospitelso Ramos.

FUGITIVO

Na rua Santos Sar no Estreito, às 19 horas de anteontem, Lúcia Tere a Ramão, de 21 anos, residente naquela rua, foi atrope por um automóvel Volks, cor azul, que fugiu do lo após o acidente, sem prestar socorro à vítima. Lúcia amão, com escoriações diversas, foi socorrida por outrotorista que passava pelo local, sendo apresentada aoospital Celso Ramos, onde foi medicada.

SEGREDO

O pintor Cosmo Rib Dantas, de 23 anos, residente na Procasa, no. 371, deentrada ontem no Hospital de Caridade com corte fundo no couro cabeludo, não explicando como ocor o ferimento. Foi medicado e a Delegacia de Seguran Pessoal registrou a ocorrência, fazendo constar que ntor se negou terminantemente a prestar informações so a circunstância em que resultara ferido.

Sobrevientes do avião hospitalados: Canadá

Os dois sobreviven do desastre aéreo ocorrido anteontem no Ártico Canase, no qual morreram 32 pessoas, estão se recuperando Hospital de Edmonton, Canadá. Gary Wayman, engeiro de vôo, sofreu ferimentos em uma perna e Davidatton, co-piloto, sofreu lesões no crânio e fratura de urcostela.

O avião quadrimor da empresa Panartica Oils, de Calgary, levava pessole perfuração petrolífera para a área de Rea Point, na ilhyan Martin, no Ártico, quando caiu nas geladas águas donal Byan, a três quilômetros da La Fiesta. Trinta e uma ssoas morreram no acidente e uma, quando era transporla para Edmonton. Os funcionários da companhia não ulgaram os nomes das vítimas, mas acredita-se que a maia procedia da região de Edmonton e Calgary e voltavam ra seus locais de serviço, depois de passar uma semana dérias com os familiares.

DESTROÇOS

Foi localizado om, na encosta oeste da cordilheira dos Andes, completente destroçado o aparelho DC–3 da Avianca, que desapcera no dia 12 de agosto passado, com 26 passageiros bordo. O avião fazia um vôo entre Tumaco, porto colobiano do Pacífico, e Cali, a principal cidade do oeste colobiano, quando se perdeu no meio de uma tempestade e ocou-se contra o Monte Trujillo, perto do Oceano Pacífico.

Patrulhas aéreas terrestres procuraram o avião desaparecido, por várias sanas, sem conseguir a sua localização. Foi avistado, ontenpelo piloto de um avião que fazia a mesma rota. Imedimente turmas de resgate se dirigiram ao local, encosta oe do monte Trujillo, para recolher os cadáveres das 26 vítas.

ATENÇÃO TUBARÃO

Philippi & a, a Casa do Construtor, inaugurou dia 28 0 mais uma filial. Desta feita, na Cidade Az Nós acreditamos em Tubarão. Endereço: Ru Marechal Deodoro, 75 – fone 569.

NAS BANCAS

Fatos e Fotos
Gil Brandão Modas
GIBI – Amiga
O Espiritualista
2a. Guerra Mundial
Nomes nossa Época
SELEÇÕES
Gênios Humanidade
Grande Hotel
Brasil Lendas
Panorama – Miau

Caminhão tomba no Estreito e mata menino

Uma criança morreu na tarde de ontem, vítima de acidente de trânsito. Um caminhão carregado, Mercedes-Benz, placa GB-0570, tombou no viaduto Osmar Cunha, com cinco pessoas na cabine, causando ferimentos em todas elas e provocando a morte, momentos depois, do menino Sidney Correia Gonçalves, de 9 anos. O acidente ocorreu às 16h10m., quando o caminhão, de propriedade do pai do menor, Sr. Manoel de Jesus Gonçalves, e dirigido pelo motorista Leonio Firmino de Morais, tombou ao tomar a pista para subir no viaduto, capotando. Levava na cabine, além do motorista e do proprietário, a esposa deste, Sra. Tereza Maria Gonçalves, uma cunhada, Sra. Geraldina Correia Nazzario, e o filho Sidney.

O acidente ocorreu, possivelmente, por que o motorista saindo da ponte, percebeu que ia tomar errado o caminho do lado esquerdo do viaduto e tentou corrigir a direção para subir, no rumo de Coqueiros. Em virtude da carga alta que havia na carroceria, tombou no início da subida, rolando para baixo e ferindo todos os ocupantes.

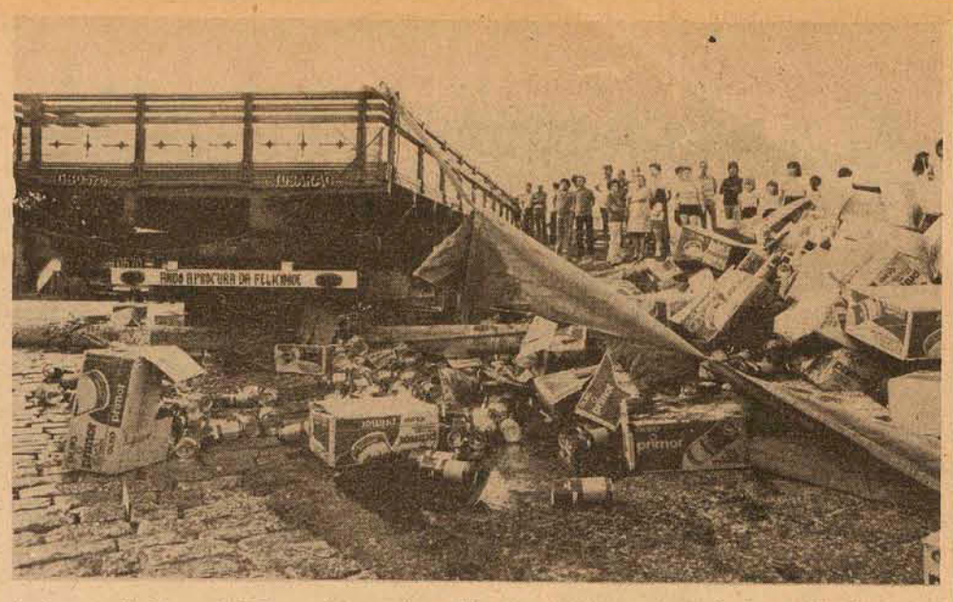

Após a queda do caminhão, muitos curiosos ficaram para ver a mercadoria espalhada na rua.

VÍTIMAS

Socorridas por outros motoristas que passavam no local as vítimas foram transportadas para o Hospital de Caridade, onde o menino Sidney não resistindo a gravidade dos ferimentos, no rosto e na cabeça, veio a falecer. Os outros, depois de medicados, deixaram o hospital.

O motorista, natural de Alagoas, foi contratado em São Paulo para fazer esta viagem, até Tubarão. Trouxe carga para Florianópolis e aqui recebeu outra, de gêneros alimentícios para Tubarão. Uma grande quantidade de margarina, sabão e óleo Primor cobriam, até a noite, o leito do início da rua Fúlvio Aducci, por sobre o local do ponto de ônibus ali existente. Enquanto isso populares manifestavam seu temor de que alguma pessoa pudesse estar soterrada na montanha de carga tombada.

Dodginho atropela e mata menor na rodovia

Outro menino, de 3 anos, morreu ontem, vítima de acidente de trânsito. Às 16h30m., na Enseada de Brito, município de Palhoça, o automóvel Dodge 1800, placas EC-7443, dirigido por Vadhy Felipe Kfouri, residente em São Paulo, à rua Conselheiro Botelho, 1330, Vila Santa Cecília, atropeou o menor Osmar Carmino Soares, filho de Carmino João Soares, residente na Praia de Fora, em Paihoça, provocando ferimentos que vieram causar-lhe a morte, no Hospital de Caridade, para onde fora transportado pelo motorista.

Segundo testemunhas da ocorrência, o menino, que b rincava no alinhamento, correu para a rua sem perceber a a proximação do carro. O motorista do Doge "brecou", tentou desviar, ainda assim o menino foi atingido, sofrendo ferimentos diversos, inclusive na cabeça. Faleceu ao dar entrada no Hospital de Caridade.

O pai do menor, que estava pescando na Barra, avisado do acidente compareceu à Delegacia de Segurança Pessoal, onde recebeu autorização para remover o corpo do pequeno Osmar.

Se o seu equipamento Olivetti encrencar não pense que esta vida é [redacted]. Pense no ATO.

DPZ

ATO quer dizer Assistência Técnica Olivetti em todo o território nacional.

A Assistência Técnica Olivetti acabou com um velho problema de todos os empresários: a máquina parada.

Graças a ela, ninguém precisa ficar meditando sobre o que fazer quando uma máquina encrenca. Basta chamar o ATO.

ATO é a sigla que define uma equipe de homens que foram formados na escola de preparação e qualificação profissional da própria Olivetti.

Instruídos para atender e resolver qualquer problema em pouco tempo. Usando mais técnica do que filosofia.

Em São Paulo, Aracaju, Pelotas, Goiânia ou em qualquer outro lugar, os homens do ATO têm a mesma perícia.

Trabalham integrados com a rede de agentes e revendedores Olivetti.

E representam a paz e a tranqüilidade que todo empresário precisa para desenvolver os seus negócios.

Se o seu equipamento Olivetti encrencar, não pense que esta vida é fogo. Pense no ATO e procure a filial da Olivetti mais próxima.

É a melhor maneira de ter o equipamento perfeito novamente e ganhar tempo para aproveitar as boas coisas da vida.

olivetti

Acervo: Biblioteca Pública SC - Hemeroteca Digital Catarinense

CLÁSSICO

O coletivo de ontem no Orlando Scarpelli mostrou o entrosamento que pode acontecer entre ataque e meia cancha, quando Sérgio Lopes e Luis Everton conseguem um bom rendimento. Até Jaci que, apesar de ser o centro-avante e até agora não marcou mais que um gol, afirma que também neste clássico ele talvez não marque, mas o ataque faça uma excelente partida

Um coletivo proveitoso, com Sérgio Lopes e Luis Everton movimentando o ataque.

A parti de quarta-feira ntra o Próspera foi analida ontem pelos jogadores antes do eino físico e da sauna. Como novade, a volta de Souza aos tinamentos e de Ivaldo à lateral esquerda. Mas o gador confessa que não está uito satisfeito pa maneira com que volta time do Avai

Sérgio Lopes e Luis Everton arrumam o jogo para o clássico

Mesmo treinando sob forte sol os jogadores do Figueirense mostraram muita disposição no coletivo de ontem à tarde quando os titulares golearam os reservas com muita facilidade e até Jaci fez dois gols.

Antes do treino o técnico reuniu o plantel no vestiário onde conversou demoradamente com os jogadores que estão bastante otimistas quanto a partida de domingo contra o Avai. Todos assistiram o jogo de quarta-feira à noite entre Avai e Próspera. Embora o adversário do próximo domingo tenha realizado uma partida ruim, os jogadores do Figueirense procuraram não arriscar qualquer palpite para o clássico. se limitando a dizer que será uma partida difícil e sem favorito.

O Figueirense mostrou no treino de ontem que é um time que melhora tecnicamente a cada dia e que a sua condição de líder invicto na chave A não é por acaso. Mesmo porque o fator sorte tem protegido o time dirigido por Lauro Búrigo. As contusões que aparecem após a cada partida são recuperadas durante a semana com os jogadores ficando aptos para o próximo jogo. Esta semana o Figueirense começou com Nelson, Moacir, Sergio Lopes e Jailson machucados, mas ontem todos apresentavam condições de jogar domingo, participando do treino e nada sentiram. Somente Jailson fez trabalhos de pista e a sua recuperação deve demorar ainda alguns dias.

COLETIVO

Sem contar com Jailson, que está com fadiga muscular, a defesa reserva formada com Wanderley, Izalto, Batista, Elton e Valanera começou suportando bem o ataque titular, mas com o decorrer do treino Sergio Lopes e Moacir passaram a superar o trângulo feito por Artur, Almir e Jorge Luiz. Marcos se deslocava constantemente pelo meio para a penetração de Pinga como ponteiro direito. Jaci, como sempre, abria espaços para Luiz Everton e Moacir, foi o bastante para os atacantes chegarem com facilidade ao gol de Wanderley. Os gols foram acontecendo através de Pinga de pênalti, Jaci (2), Marcos e Moacir.

Luiz Everton fez um excelente treino, principalmente quando arrancava para a área com a bola dominada e tocando na frente para Jaci ou Zé Carlos pela pon t esquerda. No meio-campo Sérgio Lopes parece já ter adquirido o entrosamento necessário com Moacir, "cantando" todas as jogadas do ataque.

Pinga e Casagrande também tiveram um bom aproveitamento, com ambos entrando pelo meio nas jogadas de ataque. Esse sistema vem dando certo tanto no treino como no jogo, quando em várias oportunidades ficam em condições de atirar a gol, nos espaços deixados por Jaci e Luiz Everton. Pinga e Casagrande que vinham fazend o esse tipo de jogada com certa deficiência, principalmente o segundo, causando com isso preocupação a Lauro Búrigo, já tomaram consciência do esquema e só partem para o ataque quando a defesa está bem armada.

O treino, no segundo tempo, diminuiu bastante de ritmo devido ao forte calor que fazia ontem à tarde. Somente Nelson, na defesa, continuou jogando com muita disposição, principalmente nas bolas divididas, levando tudo muito a sério e não importando para o fato do adversário ser seu colega.

Os titulares jogaram com o mesmo time que vem atuando no campeonato, ou seja, Nilson; Pinga, Nelson, Moenda e Casagrande; Sérgio Lopes, Moacir e Zé Carlos; Marcos, Luiz Everton e Jaci.

DA COSTA

O goleiro voltará a ser operado na próxima terça-feira, depois de uma sugestão feita pelos médicos Godoy e Norberto e aceita po goleiro, que confia na sua recuperação.

"Estou dentro do esquema e tudo dá certo"

Quando terminou o primeiro tempo de ontem, Jaci desligou do grupo e foi sentar-se em uma sombra sozinho. Quando os repórteres se aproximaram do jogador ele esboçou um sorriso e foi logo indagando: "Se o problema de vocês é falar sobre a falta de go s, acho que já está mais do que explicado". Saiu da sombra e veio sentar-se ao sol junto aos repórteres.

"Parece que tem muito mais gente preocupada do que eu, sobre a falta dos meus gols. Mas o importante é que estou dentro do esquema do seu Lauro e o ataque está dando certo. Já fez 16 gols neste campeonato, uma boa média".

Seu único gol neste certame foi contra o Carlos Renaux, na goleada de 5x0. Ele não prometeu gols para o clássico de domingo. "Gol eu tenho procurado, mas não tem saído, e os que faço são invalidados pelos juízes, como aconteceu contra o Palmeiras. Em clássico não se pode esperar muitos gols. Já joguei quatro, todos terminaram em 1x0. Eu j´ tenho a experiência dos cl´ssicos Fla-Ju, de Caxias do Sul. Muitas vezes a gente tem que esquecer a técnica e colocar o coração. E em se tratando de Avai e Figueirense não tem essa ou aquela de estar classificado. A rivalidade vem à tona, isso não é novidade".

Orivaldo volta à lateral esquerda mas não está muito alegre.

Antes do trino uma anáise séria sobe o jogo com Próspera

O jogo contra o Próspera, a aguardado com grande expectativa por parte dos ogadores, pois era a oportunidade, pelo menos apa te, do time disparar na tabela de gols e superar o Figueirense, levando-se em conta, é evidente, a fragilidade da equipe Criciúma.

Veio o jogo e por pouco não acontecendo o inverso, não que o Próspera tivesse possibilidade de golear e sim quase que ele ganha a partida. Ninguém entendeu a péssima atuação do Avai, em que venceu enas por 1 a 0, num bom resultado, levando-se em conta qu os atacantes do Próspera finalizavam desordenadamente.

Mas os jogadores do Ava na tarde de ontem, encontraram o motivo pelo qual aram mal (eles próprios reconheceram) e na palestra que tram à tarde, expuseram os motivos. Zezé ouviu atentamte a análise da partida feita pelos jogadores e justifi a atuação ruim de quarta-feira.

A conclusão que o plantel egou foi a seguinte: o Próspera fechou a entrada da a e tocava a bola de qualquer jeito, até de bico para eur as jogadas do Avai e ainda por cima, quando atacava e desordenadamente. E estes fatores complicaram o Avai.

Como as justificativas foram acas por Zezé (ontem ele apenas escutou) a normalidade volu entre os jogadores e otimistas para o clássico, foram para a sauna, onde permaneceram o resto da tarde.

Apenas Joceli Santos, Joceli Feira, Ademir, Veneza, Balduino, Hercílio e Souza treinaram fisicamente no Adolfo Konder numa das laterais, enquan Nelinho comandava coletivo para os juvenis.

Souza foi a novidade. Além de r voltado aos treinos físicos, cortou o cabelo bem bainho, e foi alvo das brincadeiras dos demais jogadores. Todos lhe passaram a chamar novamente de Pelezinho, coo nos tempos em que jogava no Figueirense. Hoje, se receber autorizaão, participará do coletivo: "Talvez ate ossa jogar domingo, tudo vai depender do coletivo de amhã e do treinador."

O Avai faz coletivo esta tarde na alhoça e Zezé deverá confirmar a mesma escalação que erou jogando contra o Próspera, exceção apenas na lateral eerda.

Ricardo, com o lábio superior cordo devido ao soco de Lica, disse apenas que houve marcão de Roldão Borja contra ele.

Orivaldo Marcos não fz gol no meu lao

O terceiro cartão-amarelo de Ricardo e consequentemente a sua suspensão utomática de uma partida, contra o Figueirense, se motivo suficiente para deixar o treinador Zezé preocupado, isto se ele não tivesse Orivaldo, reserva imediato. ra o técnico, que lamentou a suspensão de Ricardo, a entrada de Orivaldo em seu lugar, não afetará em nada no rendimento da equipe.

O próprio jogador também tem a esma opinião e está tranquilo para o clássico, muito embo reconheça que sua escalação não é por técnica ou nova tica e sim devido as circunstâncias.

— Isto não acontece só comigo. A egra é geral. Todo jogador que volta ao time titular da meira como eu vou voltar, acho que não tem motivo de agria. No meu caso, por exemplo, eu tive que esperar que icardo recebesse o terceiro cartão-amerelo para entrar no tie.

Mas isto não é motivo para tirar tranquilidade de Orivaldo. Ele está em boa forma física e tem planos para permanecer como titular, embora respeite o futebol de Ricardo.

— Apesar de tudo, psicologicamente estou tranquilo e tenho certeza que se fizer uma boa partida, o que espero, ficarei no time de cima, já que Zezé di que no Avaí não existem titulares. Após a chegada de Ricardo, Orivaldo passou a disputar a posição de primeiro eserva com Carlos Roberto e por isso, esteve afastado de todos os clássicos deste ano.

— Por incrível que pareça, ainda no joguei contra o Figueirense este ano, mas sou um dos ogadores do Avaí mais veterano em clássicos, sendo es uma vantagem. Outro fator positivo, é que me entendo maravilhosamente bem com João Carlos, pois jogamos jutos durante muito tempo. E tem ainda outra coisa, bem interessante por sinal. Já joguei duas vezes contra o Marcos e ele nunca marcou gol pelo meu lado. Sempre me saí bem contra ele, um grande jogador, artilheiro do campeonato, mas estou convicto de que repetirei minhas atuações anteriores. É só aguardar e conferir.

NACIONAL

Flamengo com ataque reserva

O empate ou vitória poderão valer a conquista do título do returno para o Flamengo, no jogo de hoje à noite no Maracanã, contra o Fluminense. Mas, além disso o Flamengo precisa, para garantir sua participação na fase final do campeonato carioca, que Vasco e América empatem domingo.

Caso vença o Fluminense hoje à noite e houver um vencedor domingo, entre Vasco e América, o Flamengo terá de disputar uma partida extra, em data ainda a ser programada mas que pode ser, possivelmente, no outro final de semana. A derrota para o Fluminense hoje, no entanto, deixará o Flamengo sem nenhuma chance de conquistar o título do segundo turno.

Por tudo isso a torcida do Flamengo já estava muito preocupada, piorando ainda quando soube da impossibilidade do time poder contar com Geraldo, Doval e Zico, todos os três machucados no tornozelo. Os substitutos serão, respectivamente, Zé Mario, Rui Rei e Edson.

Essas alterações enfraquecerão bastante o ataque do Flamengo mas o técnico Jouber entende que os substitutos poderão compensar as eventuais deficiências técnicas, com a vontade de jogar bem e aproveitarem a oportunidade de entrarem na equipe titular numa decisão.

Com a escalação de Rodrigues Neto na ponta esquerda, a defesa também sofrerá modificações, pois a lateral esquerda será ocupada por Vanderlei. Apesar de tudo, o Flamengo entrará em campo hoje, às 21 horas, na condição de favorito.

FLUMINENSE

Mesmo jogando hoje apenas para cumprir a tabela, pois não tem mais chances de conquistar o título do returno, o Fluminense será um adversário perigoso, principalmente porque tentará a reabilitação perante sua torcida, depois da derrota no sábado para o América por um a zero. Além de seus jogadores estarem ainda bastante revoltados pela parcialidade do juiz José Aldo Pereira, na partida que disputaram contra o Vasco, na terça-feira à noite.

Para o jogo de hoje à noite, o técnico Carlos Alberto Parreira poderá contar com Toninho e Assis, ambos afastados do time para cumprir a suspensão de uma partida. No meio de campo acontecerá a entrada de Silveira no lugar de Gerson, expulso de campo no último jogo. No lugar de Abel, que contra o Vasco recebeu o terceiro cartão amarelo, Parreira vai escalar Brunel, que foi titular desta posição durante muito tempo e, por isso, não terá problemas de adaptação com Assis.

Equipes — Flamengo — Cantarelli; Humberto Monteiro, Rondinelli e Vanderlei; Liminha e Zé Mario; Paulinho, Rui Rei, Edson e Rodrigues Neto. Fluminense — Felix; Toninho, Brunel, Assis e Lima; Carlos Alberto e Silveira; Cafuringa, Gil, Manfrini e Marco Antônio.

Fluminense agora terá mais cuidado com juízes

O juiz José Aldo Pereira será vetado pelo Fluminense que entrou ontem com um ofício na Federação Carioca de Futebol, solicitando sua não escalação em nenhum dos jogos futuros do clube. O vice-presidente Ailton Machado, anunciou que o Fluminense de agora em diante vai participar da escolha dos juízes para seus jogos do campeonato carioca, o que ocorrerá já na partida contra o Flamengo, hoje à noite.

DEFINIÇÕES

Depois do treino tático de ontem pela manhã nas Laranjeiras, o treinador Carlos Alberto Parreira anunciou a única alteração do time para o jogo de hoje contra o Flamengo: Silveira no lugar de Gerson, como única modificação na equipe que empatou com o Vasco.

A outra dúvida de Parreira era na lateral direita, pois o técnico estava na expectativa dos exames médicos que Toninho faria perto do meio-dia. Como o jogador foi considerado apto para jogar hoje à noite pelo departamento médico, o treinador definiu a lateral direita com Toninho. E, de acordo com o novo regime do Fluminense, os jogadores se apresentam somente hoje à tarde no clube, em vez de concentrarem na véspera da partida, como acontecia anteriormente.

Vasco ainda não sabe onde fazer o seu treino

O Vasco pode ficar sem um local para fazer seu coletivo programado para hoje, porque a direção do clube emprestou o campo de São Januário para uma concentração de adeptos da Testemunha de Jeová.

Enquanto o supervisor Almir de Almeida preocupava-se ontem em encontrar um campo que servisse de local para o coletivo, o técnico Mário Travaglini anunciava que Jair Pereira deverá começar a partida contra o América domingo e que a equipe terá a volta de Alfinete.

Travaglini também afirmou que o esquema do Vasco da Gama para este jogo será o mesmo que vem sendo empregado e que a entrada de Jair Pereira dará mais agressividade à equipe. Ontem houve um treino no ginásio, em São Januário.

O otimismo em relação ao jogo contra o América é grande e todos admitem a vitória que praticamente garantirá a conquista do segundo turno, isto na hipótese de um possível tropeço do Flamengo na noite de hoje contra o Fluminense, em que jogará sem vários titulares. Caso o Flamengo vença, o Vasco lutará apenas pelo segundo lugar, já que por saldo de gols, o título fica em poder do Flamengo. O América, está na mesma situação do Vasco.

Acervo: Biblioteca Pública SC - Hemeroteca Digital Catarinense

Folclore de SC e atrações de S. Paulo na Festa das Flores

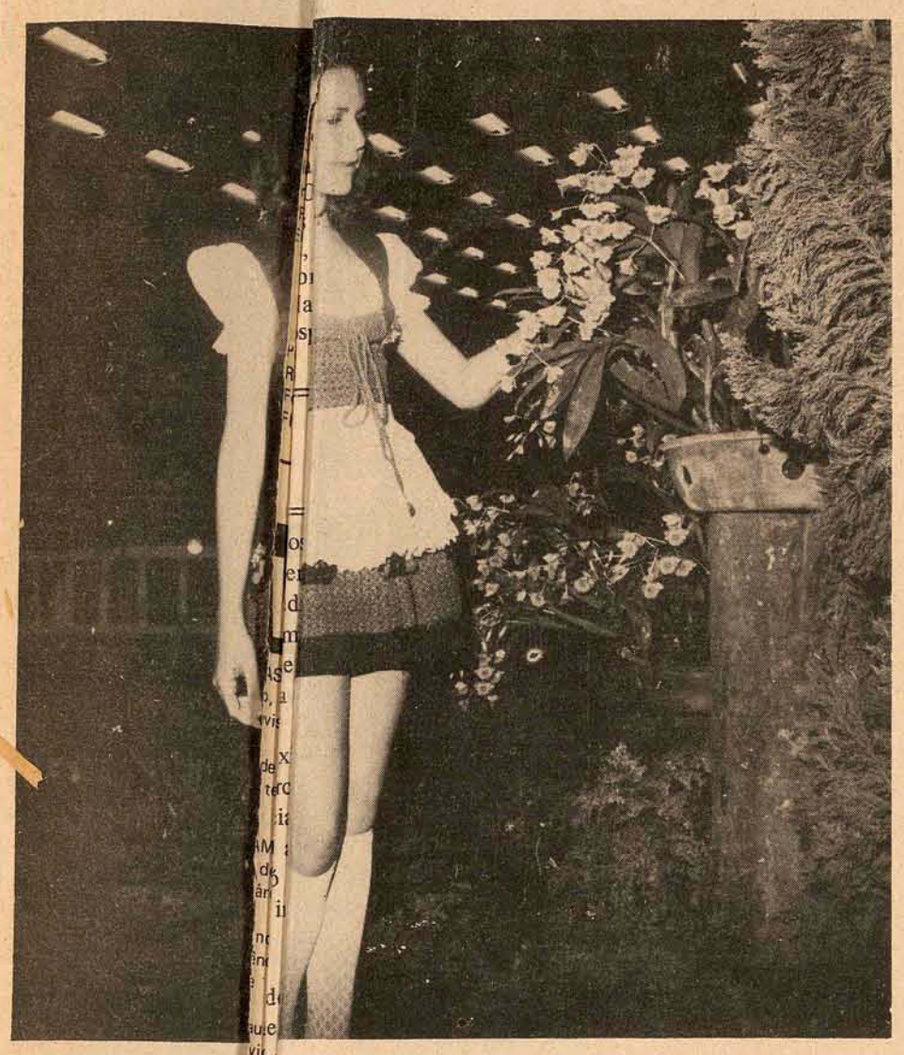

Joinvi[illegible]**icursal)** – Será iniciada no próximo dia 22, em Joi[illegible] a Festa das Flores de 1974, que se realizará no pavilhão [illegible]aromoville, devendo permanecer aberta diariamente d[illegible]s 22 horas, exceto dia 25, quando abrirá as 10 [illegible]s. Numa promoção da Prefeitura Municipal e de[illegible]artamento de Cultura, Esporte e Turismo, a Festa contará com [illegible]rie de solenidades e comemorações, sendo as[illegible]ipais: dia 22 – solenidade de abertura; [illegible]entação do corpo de baile do Te[illegible]unicipal de São Paulo e eleição da Rainha das Fl[illegible]e 1974, durante banquete a se realizar na Sociedade Harm[illegible]yra. Dia 23 – abertura da exposição à v[illegible]ão pública, com a apresentação de grupos folclór[illegible] prolongando-se por todo o dia; inauguração do Campo de Ex[illegible]ão e Adestramento da Sociedade Joinvillense d[illegible] Pastor Alemão; apresentação do Cora[illegible]aculdade de Direito da Universidade [illegible]ão Paulo. Dia 24 – exposição de cães pastor[illegible]mães; festividades no camping de Joinville, com a[illegible]ntação de grupos e cantores folclóricos. Dia 25 – abe[illegible] das exposições principalmente para a visitação de [illegible] escolares, asilos e creches; [illegible]te, encerramento das festividades.

Há cerca de onze anos, Santa Catarina produzia o suficiente para disputar posição no mercado do café no exterior. Hoje, sua produção registra uma queda de 87,7%, e não satisfaz sequer às exigências das empresas de torrefação.

A situação é de desânimo entre os cafeicultores

Itajaí (Sucursal) – A situação é de desânimo em todos os setores cafeeiros do Estado, principalmente nas regiões que há onze anos mantinham uma produção anual em torno de 65 mil toneladas, a exemplo de Tijucas, Camboriú, Araquari e Grande Florianópolis, onde, atualmente, a safra mal consegue atingir a oito mil toneladas.

Para os funcionários da Delegacia Regional do Instituto Brasileiro do Café, em Itajaí, a tendência é a substituição gradativa do café por outra cultura em Santa Catarina. Todavia, poderá ocorrer a manutenção de pequenas plantações pelas próprias empresas de torrefação, que, caso contrário, não contarão mais com a matéria-prima local.

A última esperança dos cafeicultores de Santa Catarina era o equilíbrio do preço do suporte – Cr$ 100,00 à casa – que ainda proporcionava uma margem de lucro razoável. Entretanto, há seis meses, o preço sofreu uma queda brusca de 30%, causando um desânimo geral e levando os agricultores a se importar mais por outro tipo de cultura que lhes rendam mais.

Funcionário do IBC de Itajaí lembra que há dez anos Santa Catarina era um grande produtor de café, chegando a disputar seu produto no mercado exterior. Hoje, apenas Camboriú e Araquari que mantém pequenas áreas com plantações já destinadas à manutenção de torrefadoras situadas no Vale do Itajaí.

"NINGUÉM TEM ESTÍMULO"

Para o Sr. Renato Garcia, de Camboriú, que se dedica à produção, beneficiamento e venda do café, "ninguém quer trabalhar com este produto porque não temos estímulo e muito menos lucro. Eu, com tudo que eu tenho, já estou pensando em desistir, pudera os outros".

Com seus depósitos vazios, Renato Garcia lembra os bons tempos em que quatro caminhões eram poucos para transportar a sua produção para o mercado consumidor.

– Tempo bom aquele, em que se pagava bem ao colono e se podia auferir bons lucros. Os colonos desta região estão totalmente desanimados e não sabem mais o que fazer. Com uma plantação pequena, eles não se interessam pelo trabalho. Basta dizer que uma saca com 36 quilos custava Cr$ 100 há poucos meses e hoje sofreu uma baixa inacreditável, atingindo a Cr$ 70,00. Isto é uma humilhação para o colono'.

Na opinião do Sr. Renato Garcia, uma das causas desta situação "é o pouco interesse que o IBC demonstra".

– Não há incentivo algum para os plantadores e, por isso, acho que os colonos estão com a razão, desistindo de plantar o café. Acredito que se o IBC desse mais atenção ao colono e descobrisse uma forma de equilibrar o mercado externo a fim de assegurar uma margem de lucro ao produtor, recuperaríamos grande parte de nossa produção. Falta uma injeção de incentivo por parte do Instituto Brasileiro do Café ao produtor.

Aos poucos, as áreas que antes representavam uma parcela de contribuição para a economia do Estado – com as reservas cafeeiras, estão sendo transformadas em lavoura de milho, principalmente, quando não são utilizadas para empreendimentos industriais. Mas, entre um pequeno número de plantadores de café ainda há uma outra preocupação, talvez a mais séria. É que logo começarão a vencer os financiamentos obtidos para o cafezal e não há dinheiro para cobrá-los, pois o processo de descapitalização iniciou há muitos anos.

EDUCAÇÃO

Colégio [illegible]uda estrutura só depo[illegible] de um século

Blumenau (Sucur[illegible] – Buscando acompanhar, com passo certo, a cres[illegible] evolução do ensino, o Colégio Santo Antônio está [illegible]reendendo uma série de modificações em sua estrutu[illegible]nterna. Também efetua obras de reforma em seus pr[illegible]s. A partir deste anos, passou a manter professores [illegible] regime integral, possibilitando ao aluno uma complen[illegible]ação, à tarde, de explicações das matérias lecionadas [illegible] manhã. Com apoio da Associação de Pais e Mestres do [illegible]gio, tornou-se possível o reequipamento dos laborato[illegible] de física, química e biologia. Um Clube de Ciências – [illegible]is Pasteur – encontra-se em pleno funcionamento.

PREPARAÇÃO AO [illegible]NTENÁRIO

Para que os 100 a[illegible] de existência do Santo Antônio sejam condignamen[illegible]memorados – diz o diretor frei Wilson Steiner – [illegible] preciso embelezá-lo no que for possível". Assim, o[illegible]ício que abriga o Salão Nobre, sede da Academia de M[illegible] Alverne por 15 anos, passa por uma total reforma. Qua[illegible] concluída, abrigará um pequeno auditório para pale[illegible]s e às aulas de oratória, contando ainda com uma [illegible]quena galeria de arte, palco para encenações teatrais, [illegible]marins, salas para reuniões de alunos e professores. O ve[illegible] prédio do antigo internato também sofrerá reparos par[illegible]eu melhor aproveitamento, possivelmente novas salas d[illegible]ula.

– Um dos prob[illegible]as maiores que enfrentamos – revela o diretor – é o [illegible] espaço físico. Muitos alunos nos procuram e as sal[illegible] de aula não são suficientes para recebê-los. Este fat[illegible]obrigou o Colégio, uma das tradições do ensino catarinen[illegible] a realizar provas classificatórias para os candidatos de o[illegible]tros estabelecimentos que pretendem ingressar no Santo [illegible]tônio em 1975. Bastante procurado por estudantes de c[illegible]des vizinhas, o educandário estuda a possibilidade de, no[illegible]óximo ano, servir alimentação a esses alunos.

A exemplo da fe[illegible]a junina de julho, a direção do colégio e a Associação de [illegible]is e Mestres planejam para 1975 um acontecimento sem[illegible]ante cuja renda permitirá a continuação de obras que m[illegible]ernizem o educandário.

Um tanto escon[illegible]do entre as duas principais ruas de Blumenau – a 15 [illegible]e novembro e a 7 de setembro – o colégio terá o seu c[illegible]tão de visitas estampado num parque, com árvores e jardi[illegible] floridos que está sendo construído do lado da rua 7 de set[illegible]bro.

A longo prazo [illegible]etendem seus dirigentes ocupar uma área de terras que[illegible] possuem naquela artéria central. Ali surgirá uma área d[illegible]recreação. Os pais dos alunos poderão utilizá-la pois, alé[illegible] de um lago, abrigará um ginásio coberto, uma pista [illegible]e corridas de bicicletas, quadras para arremesso de peso [illegible]para outras práticas esportivas. Como a propriedade é exte[illegible]a, permitirá a construção de chalezinhos, no estilo d[illegible] Motel Paraíso dos Pôneis, junto ao bosques de pinheir[illegible] onde os alunos com suas famílias poderão passar os f[illegible]s-de-semana.

"Bendengó" traz ao Carlos Gomes a música folclórica do Nordeste

Blumenau (Sucursal) Apresenta-se hoje às 21 horas no Teatro Carlos Gomes o conjunto "Bendengó", da Bahia, considerado no cenário da música popular brasileira como legítimo representante da música nordestina atual e que traz a imagem do folclore original e agreste das regiões sertanejas Zeca, Gereba e Capenga, os três músicos, não fazem um grupo "pop" nem mesmo folclórico, como afirmam, mostrando-se interessados em revelar durante o seu espetáculo um repertório que não comprometa posições culturais para poder atingir um público em sua totalidade.

A segunda e última apresentação será domingo no mesmo horário e local.

O "Bendengo" já é conhecido em vários estados brasileiros onde já se apresentou, tendo merecido os mais diferentes elogios. Seus integrantes figuram como ótimos compositores e instrumentistas dentre artistas famosos como Caetano Veloso, Gilberto Gil e Walter Smetak, com os quais dividiram algumas de suas canções. "O som por eles produzido através dos instrumentos de cordas tem acordes, simplesmente inquietantes", como justifica um crítico mineiro, onde se percebe quase que nitidamente a diferença dos costumes nordestinos mais humanos, frente aos da cidade grande, de grande intensidade".

Bendengó, parceiro de Caetano, Gil e Smetak.

CURSO MOTORES DIESEL

STEMAC/ MWM convidam motoristas, mecânicos e demais pessoas interessadas para o Curso de Motores, a ser realizado nos dias: 04/11 a 08/11 na Combemi, inteiramente GRATUITO. Inscrições: Av. República Argentina 178 – ITAJAÍ.

CENTRO DAS INDÚSTRIAS DO ESTADO DE SANTA CATARINA

EDITAL

Ficam convocados os Senhores Associados do Centro das Indústrias do Estado de Santa Catarina, para a Assembléia Geral Extraordinária, a realizar-se no dia 6 de novembro de 1974, às 15 horas em 1a. convocação e, na falta de número legal, em 2a. convocação, às 15,30 horas, em sua sede social, à rua Pedro Ivo esquina da rua Felipe Schmidt, nesta Capital, a fim de deliberar sobre a seguinte

ORDEM DO DIA

Assuntos Gerais de interesse do CIESC.

Florianópolis, 31 de Outubro de 1974

BERNARDO WOLFGANG WERNER

Presidente

ODEBRECHT

CONSTRUTORA NORBERTO ODEBRECHT S.A.

EMPRÊSA DO GRUPO ODEBRECHT

ESTAMOS PRECISANDO DE:

100 CARPINTEIROS
50 PEDREIROS
50 AJUDANTES
100 SERVENTES

PARA ADMISSÃO IMEDIATA

OFERECEMOS:
- Grandes possibilidades de ganho
- Alojamento gratuito
- Subsidio para refeições
- Premios

Rua 14 de Julho No. 200 - Coqueiros - NOVA PONTE

Acervo: Biblioteca Pública SC - Hemeroteca Digital Catarinense

Marfiso Automóveis

RUA: GAL. GASPAR DUTRA – ESQ. AFONSO PENA fone 6597
ESTREITO – FPOLIS.

VOLKSWAGEN 1500 – BRANCO	OK
CHEVETTE – VÁRIAS CORES	OK
SP 2 – VIOLETA METÁLICO	OK
BRASÍLIA – BEGE ALABASTRO	OK
DODGE 1800 GL – AMARELO	1974
VOLKSWAGEN 1500 – AZUL	1973
VOLKSWAGEN 1500 – VERMELHO	1972
VOLKSWAGEN 1500 – AZUL	1972
VOLKSWAGEN 1500 – AMARELO	1973

CAMINHÃO MERCEDES BENZ TRUCADO ANO 1971 COR AZUL

Veículos OK e usados de qualquer marca da linha Nacional.

Amauri PEÇAS E VEÍCULOS LTDA.

REVENDEDOR AUTORIZADO

NOVOS. OK

T L	Branco Lótus
1500	Ocre Marajó
1300	Branco Lótus
1300	Branco Lótus
1300	Branco Lótus
SUPER FUSCÃO	Amarelo Safari

USADOS

FUSCÃO – Verde Hippie	1973
FUSCÃO – Vermelho Montana	1973
FUSCÃO – Branco Lótus	1972
FUSCÃO – Laranja Granada	1971
VOLKS 1300 – Azul Arara	1973
VOLKS 1300 – Ocre Marajó	1973
VOLKS 1300 – Bege Claro	1969
S P 2 – Amarelo Safari	1973
KOMBI – Branco Lótus	1969
CORCEL STD – Preto Bali	1973
CHEVETTE – Rosa Pantera	1974
OPALA CUPÊ – Verde Metálico	1972
DODGE DART RT – Branco c/Preto	1973

POSSUIMOS VEÍCULOS VOLKSWAGEN OK
VEÍCULOS USADOS DE QUALQUER MARCA.
R. GASPAR DUTRA – 90 ESTREITO
FONES – 6312 – 6628 – 6632
Florianópolis.

CARIONI COM. AUTOMÓVEIS LTDA.

Av. Rio Branco. 53 - Fone 3966

CORCEL CUPÊ	1972
Volks Sedan 1300	1968
Kombi Luxo	1970
Variant Branca	1972
Fuscão 1500	1973

CARIONI – Tradição e conceito no ramo de automóveis.

C. RAMOS S.A.

O mais antigo revendedor autorizado Volkswagen de Florianópolis, lhe dá a certeza da melhor compra e a tranquilidade da melhor assistência técnica.
Telefones: 2205, 6244 e 6381.

C. RAMOS S.A. ENTENDE DE VOLKSWAGEN

VEÍCULOS USADOS

TIPO	COR	ANO
TL 2 Portas	Bege	1971
1500	Azul Pavão	1973
1300	Branco Lótus	1970
1500	Branco Lótus	1971

VEÍCULOS NOVOS

TIPO	COR	KM:
SP2	Branco Lótus	OKm

Dispomos de motores 1300, 1500 e 1600 novos ou recondicionados à base de troca

GATÃO AUTOMOVEIS

Francisco Tolentino, 13 – Fone 2980

1500 – Branco Lotus	OK
1300 – Amarelo Safari	OK
1300 – Branco Lotus	1973
1500 – Amarelo Colonial	1972
TL – Ocre Marajó	1973

Compramos seu carro a Vista

JENDIROBA AUTOMÓVEIS LTDA.

R. Sandanha Marinho Esq. de João Pinto
FONES: 4673 – 2952

OPALA VÁRIAS CORES	1974
CHEVETTE VÁRIAS CORES	1974
DODGE 1.800	1974
DODGE "SE"	1974
DODGE CHARGER RT	1973
DODGE 1.800	1973
VOLKS	1973
CORCEL	1972
VOLKS	1971
TL 1.600	1971
OPALA	1970
VOLKS	1969

LANCHA FIBRA DE VIDRO VÁRIOS MODELOS
NÃO FECHAMOS PARA ALMOÇO
COMÉRCIO DE AUTOMÓVEIS, BARCOS
Financiamentos até 36 meses

BEIRA MAR

COMERCIAL BEIRA MAR VEICULOS E REPRESENTAÇÕES LTDA.

Av. Rubens de Arruda Ramos (Beira Mar Norte), 210
Fone – 4377

MAVERICK SUPER EQUIPADO	1974
BUGGY BRANCO E PRETO JÓIA	1972
VOLKS 1500 VERMELHO	1972
VOLKS 1300 AMARELO COLONIAL	1971
VOLKS 1300 BEGE CLARO	1971
VOLKS 1300 BRANCO LÓTUS	1970
VOLKS 1300 BEGE	1969
VOLKS 1300 AZUL	1969

ATENDEMOS ININTERRUPTAMENTE DAS 8,00 ÀS 19,00 HORAS.

VENDE–SE OU TROCA–SE VOLKS KOMBI 69

Vende-se ou troca-se por Volks uma Kombi 69 ótimo estado – Grande parte financiada pelo Bradesco – Fone 6226.

FUSCÃO 71 URGENTE CR$ 12.500,00

Vende-se um Volkswagen, ano 1971, em ótimo estado de conservação. Ver e tratar à rua José Cândido da Silva, 201 – Estreito.

ALFREDO DA SILVA e CELSO WIGGERS ADVOGADOS

causas cíveis – criminais – trabalhistas
Aluguel – compra – venda
administração de imóveis.
Rua dos Ilhéus, 22 cj. 8 – Ed. Jorge Daux – Fpolis
Av. Pres. Kennedy, 73 – Campinas – S. José.

TABA S/A

PRECISA
PEDREIROS – SERVENTES

Oferece alojamento gratuito e refeições a preços módicos. Os interessados deverão apresentar-se nos seguintes locais:
Rua Abel Capela (Coqueiros)
Rua Prof. Anacleto Damiani, 25
(Em frente ao Posto Jóia da Ilha).

DRA. DINA CARAZZAI CONDEIXA

CIRURGIÃ - DENTISTA

Consultas: das 8 às 12,00 – diariamente, à rua Silva Jardim, 198 – Telefone 4755 – Florianópolis – SC.

CORRENTES

Procedente da Europa, diâmetro de duas a três polegadas, para desmatamento, usadas.
Tenho para pronta entrega 106 toneladas.
Tratar em SANTOS pelo telefone 45964, D. Roberto.

ASSOCIAÇÃO CATARINENSE DE ENGENHEIROS
ASSEMBLÉIA GERAL EXTRAORDINÁRIA

– De acordo com o artigo 66 do estatuto, ficam os sócios efetivos convocados para a Assembléia Geral Extraordinária a ser realizada na sede social, às vinte horas em primeira convocação e as vinte trinta horas em segunda convocação do dia 11 de novembro de 1974.
1 – Reforma dos Estatutos;
2 – Eleição dos novos membros da Diretoria e do Conselho Diretor;
3 – Eleição do Conselho Fiscal;
4 – Outros assuntos de interesse da Associação;
Florianópolis, 03 de outubro de 1974
Eng. José Correa Hülse
Presidente
Eng. Marcos Brusa
Secretário

AGRADECIMENTO

Os familiares de
VILMA WEISS
ainda consternados com o seu prematuro desaparecimento, agradecem profundamente a todos os que, direta ou indiretamente, trouxeram a sua solidariedade na hora de tão doloroso acontecimento.
Palhoça, 30 de outubro de 1974.

AGRADECIMENTO

A família de
VILMA WEISS
agradece profundamente ao tão dedicado Dr. Alfredo Daura Jorge e a equipe de servidores do Hospital Celso Ramos, que tudo fizeram em favor daquele ente querido.
Palhoça, 30 de outubro de 1974

ORAÇÃO DO DIVINO ESPÍRITO SANTO

Espírito Santo, tu que me esclarece tudo, que iluminas todos os caminhos para que eu atinja meu ideal, tu que me dás o Dom Divino de perdoar e esquecer o mal que me fazem, que em todos os instantes de minha vida estás comigo, quero neste curto diálogo agradecer por tudo e confirmar uma vez que não quero separar-me de ti.
Por maior que seja a ilusão material, não será o mínimo da vontade que sinto de um dia estar contigo e todos os meus irmãos na glória perpétua.
– Agradeço-te uma vez mais.
(A pessoa deverá fazer esta oração 3 dias seguidos, sem fazer pedido. Dentro de 3 dias será alcançada a graça por mais difícil que seja. Publicar assim que receber a graça). A.S.

CARTEIRA EXTRAVIADA

Foi perdida a Carteira de Habilitação, Categoria Amador, pertencente ao Sr. João da Silva.

CERTIFICADO EXTRAVIADO

Foi extraviado o Certificado de Propriedade do veículo Volkswagen, ano 1970, cor vermelho cereja Motor BF–399.875, Chassis B–733.499, Placas ZN–0055 pertencente ao Sr. Aldo Leopoldo Koerich.

VENDE-SE

Uma casa de alvenaria com 140m2, sem habite-se, e uma de madeira, sendo que as mesmas estão sobre um terreno de 1.110m2, sito à rua Waldemar Ouriques, ao lado do no. 649 – Estreito.
Tratar na Ótica Guanabara, à rua Deodoro, 15 – NEGÓCIO DE OCASIÃO.

VENDE-SE CASA

Motivo transferência, vendo sem intermediário, casa madeira frente para PRAIA PONTAL (CAMBIRELA), por Cr$ 36.000,00. Tratar Fone 2124, Major HIDALGO, 2a. feira.

LANCHONETE ALUGA-SE

ALUGA–SE lanchonete, restaurante e três lojas pertencentes ao Canasbeach Hotel em Canasvieiras. Tratar no local com Sr. João.

EM CRICIUMA

TERRENO NO CENTRO P/ÁREA INDUSTRIAL
5.000 m2, com área coberta de alvenaria e estrutura metálica.
Tratar a rua cel. Pedro Benedet, 161 – fone: 2208
Criciúma – SC

EM CRICIUMA

Vende-se um apartamento na praia do Rincão.
Localização: centro.
Tratar a Rua Cel. Pedro Benedet, 161 – fone: 2208
Criciúma – SC.

CONSTRUTORA JOWI

AV. IVO SILVEIRA, 4.501 – FONE: 64-53
CONSTRÓI SUA CASA FINANCIADA EM ATÉ 240 MESES.
COMPRA OU VENDE SEU IMÓVEL
Creci–17

LOCAÇÃO COMERCIAL

Aluga-se prédio no melhor ponto comercial à rua Cons. Mafra, 46 – defronte ao Mercado Municipal.
Tratar à rua Trajano no. 4 – fone 3774.

CASA VENDE-SE

VENDE–SE Casa na praia de Canasvieiras, de alvenaria com 120m2 para entregar em Dezembro. Localizada na quadra atrás do Canasbeach Hotel. Tratar no mesmo hotel com Sr. João.

- DESPACHANTE SONAGLIO -
HERMINIO SONAGLIO & CIA. LTDA.
R. CEL. PEDRO DEMORO, 2157 - ESTREITO

AO LADO DO DETRAN

encaminhamos carteira de motorista, identidade, passaporte, regs. no DNER, imposto sindical, atestados, certidões, fotocópias, fotografias, seguros total, incêndio obrigatório, plastificações, instruções para EMPLACAMENTOS, etc.
RAPIDEZ E EFICIÊNCIA

CHAVES Em 5 minutos

RUA FRANCISCO TOLENTINO,48–CENTRO
CONFECCIONA–SE QUALQUER TIPO DE CHAVE

AUTO VIAÇÃO SÃO CRISTÓVÃO S/A

FLORIANOPOLIS - Estação Rodoviária - Fone 3476
ESTREITO - Rua Santos Saraiva 300 - Fone 6245

HORÁRIOS:

P/ Laguna - 7 - 19,00 - 21,00 horas
P/ Tubarão - 7,15 - 9,00 - 11,00 - 13,30 - 16,00 - 19,00 20,30 - 21,00 - Carro Leito 22,45 horas
P/ Criciúma - 7,15 - 9,00 - 11,00 - 13,30 - 16,00 - 19,00 20,30 - 21,00 horas
P/ Araranguá - 7,15 - 9,00 - 11,00 - 13,30 - 16,00 - 19,00 20,30 - 21,00 horas
P/ P. Alegre - 7,15 - 9,00 - 11,00 - 16,00 - 19,00 - 21,00 22,45 Carro Leito e 23,15 horas Direto

CONFORTO – SEGURANÇA – PONTUALIDADE

A VENDEDOR DE APARTAMENTOS EM FLORIANÓPOLIS

– Apto Edifício ARTE c/1 quarto, sala, cozinha e WC, temos também uma kitit. Preço Bom.
– Apto Edif. DANIELA 40m2. Centro.
– AVENIDA BEIRA–MAR NORTE – Largo São Sebastião – Colégio Menino Jesus apartamentos c/3 quartos, dep. completa de empregada, sala, WC social, coz.-copa, área de serviço, s/jantar e estar, garagem.
– Apto próx. ASSEMBLEIA LEGISLATIVA.
– Casa de alvenaria – Coeiras – 20 mil entrada e mensal 1.050,00 inicial.
– Casa na Lagoa da Conceição com 182,25m2.
– COQUEIROS – Itacorubi. Resid. de fino acabamento, região selecionada, construção de gabarito. Comprove.
– NEGÓCIO URGENTE – Resid. de 400mil por 350, no Estreito, c/4 quartos, (1 c/ privativo), WC social, copa-cozinha (20,25m2) sala 1 2, living 27,40m2, bar, garagem, área e terreno c/360,00
– AGRONÔMICA – residências, sendo 1 c/piscina. Mais detalhes em n/escr.
ASSUMIMOS A SUA OCUPAÇÃO DE: COMPRAR, VENDER ou ALUGAR IMÓVEL.

Ariel Imobiliária Ltda.
Av. dos Ilhéus – Ed. Aplub – s/85
Fones 4141, 3950 e 2481
Florianópolis
CRECI 17

imóveis

CRECI 142

VENDAS
1) – Na Almirante Lamego com 4 quartos, amplo living, copa, cozinha, sala de trabalho, 2 banheiros. Preço Cr$ 370.000,00.
2) – Ao lado da Universidade com 3 quartos, ampla sala, copa, cozinha, 2 banheiros, terreno de 456m2. Preço Cr$ 150.000,00.

APARTAMENTOS
1) – No Edf. Visconde, tudo primeira, com 2 quartos, 2 banheiros, living, cozinha, área de serviço – Preço Cr$ 150.000,00.
2) – No Edf. Brigadeiro Faria, com 3 quartos, sala, cozinha, área de serviço, dependência de empregada. Tudo com armários embutidos, inclusive a cozinha – Preço Cr$ 160.000,00.
3) – Na rua Germano Wendhausen, com 2 quartos, 2 salas, cozinha, banheiro e área de serviço. Cortinas e forração. Preço Cr$ 80.000,00.

TERRENOS
1) – No Loteamento Stodieck 375,71m2
2) – Na Agronômica com 720
Temos outros imóveis a venda, consulte...

REGIS imoveis
fone 3537
edificio dia elho sala 16 e17

APARTAMENTOS ALUGAM-SE

De dois e três quartos à rua Felipe Schmidt, 85, Edifício "A. Coelho". Tratar com Dr. Simões Fone 2777 – Rua Pedro Ivo no. 3.

ALUGAM SE

APARTAMENTOS
1. Rua Felipe Schmidt, Ed. Dias Velho apto. 1301
2 quartos, sala, cozinha, banheiro, área serviço
2. Rua Anita Garibaldi, Ed. Daniela, ap. 705
2 quartos, sala, cozinha, banheiro, área serviço
3. Rua Des. Pedro Silva, Ed. Itajubá apto. 202, Coqueiros. 2 quartos, sala, cozinha, banheiro, área serviço
4. Rua Des. Pedro Silva, 112, apto. 15 Ed. Normandie, Coqueiros. 1 quarto, sala, cozinha, banheiro, área serviço.
5. Rua Felipe Schmidt. Ed. Santa Catarina apto 23
3 quartos, sala, copa, cozinha, banheiro área serviço, garage.
CASAS
1. Avenida Rio Branco, 142
4 quartos, sala, copa, cozinha, banheiro, área serviço, garage.
2. Avenida Hercílio Luz, 78
3 quartos, sala, cozinha, banheiro, área serviço. garage.
3. Rua José do Vale Pereira, 131, Coqueiros
2 quartos, sala, cozinha, banheiro, área
4. Rua Antônio Carlos Ferreira, 88
4 quartos, sala, cozinha, banheiro, área, garage.
5. Rua Presidente Coutinho, 69
3 quartos, sala, cozinha, banheiro, área, garage.
6. Rua André Wendhausen, 125, Coqueiros
2 quartos, sala, cozinha, banheiro, quintal
7. Rua Ministro Ribeiro da Costa, 686, Balneário, com telefone
4 quartos, living, sala, copa, cozinha, banheiro, dep. empr., garage.
CONJUNTOS E SALAS
1. Rua Trajano, 16, salas 503 e 504
2. Rua Felipe Schmidt, 58, salas 201, 104, 107 e 109
3. Rua Saldanha Marinho, 24, 1o. andar
TRATAR À RUA FELIPE SCHMIDT, 4[illegible], 1o. ANDAR, FONE: 4056

EMPRÊSA SANTO ANJO GUARDIÃO LTDA.

HORÁRIOS
Estação Rodoviária de Florianópolis
Fones: 21-72 e 36-[illegible]

De Florianópolis para Porto Alegre:
Passando por Laguna, Tubarão, Criciúma, Araranguá – Sombrio – Sta. Rosa e Osório.
6:00 – 8:00 – 10:00 – 12:00 – 14:15 – 18:00 – 20:00hs.
De Florianópolis para Tubarão:
6:00 – 7:00 – 8:00 – 8:30 – 10:00 – 12:00 – 13:00 – 14:15 – 14:30 – 15:00 – 16:15 – 17 – 18:00 – 20:00 e 24 horas.
De Florianópolis para Criciúma:
6:00 - 7:00 - 8:30 - 12:00 - 14:15 - 15:00 e 24:00 horas
De Florianópolis a Laguna:
6:00 – 6:30 – 10:00 – 12:00 – 14:[illegible] – 17:15 – 18:00 e 20:00 horas.
De Florianópolis para Imbituba:
6:30 – 9:40 – 10:00 – 14:00 – 17:00 e [illegible]:30 horas.
De Florianópolis para Imarui:
às 16:45 horas.
De Florianópolis para Lauro Muller:
às 14:30 horas Via Tubarão.
Carro Leito Para Porto Alegre e Tubarão 22:15 ho. as.
DIRETO Florianópolis – Porto Alegre Sem Escala 22:00 horas.

Acervo: Biblioteca Pública SC - Hemeroteca Digital Catarinense

Cinema

Darci Costa

A Outra Face do Chefão; de Franco Prosperi

A OUTRA FACE DO CHEFÃO (L'Altra faccia del Padrino) Comédia italiana que procura faturar em cima da popularidade da Máfia no cinema, concentrando-se especialmente sobre o personagem de O Poderoso Chefão. Numa história onde aparecem mafiosos e suas famílias, o ator **Alighiero Noschese** vive dois papéis, calcados na caracterização de Marlon Brando em Don Corleone. Outros no elenco: Minnie Minoprio, Lino Banfi, Haydee Politoff, Fausto Tozzi, sob a direção de **Franco Prosperi. São José: 3 – 7,45 e 9,45 horas.**

O DIABO DE SETE FACES – Horror feito na Europa, com Carrol Baker, George Hilton (frequentador de western italiano) e Stephen Boyd. A carreira européia da atriz, até agora, tem sido um desastre. Censura 18 anos. **Ritz: 5 – 7,45 e 9,45 horas.**

ETTORE, O MACHÃO (Hector, the Mighty) – Comédia italiana, cujo roteiro procura satirizar, em termos de hoje, a história de Helena de Troia. Um elenco de nomes famosos, sob a direção de Enzo G. Castellari: Rosana Schiaffino, Giancarlo Giannini, Mike Forrest, Philipe Leroy e Vitorio De Sicca. Technicolor. Censura 18 anos. **Coral: 3 – 8 e 10 horas.**

VERÃO, BIQUINI E MULHER, com Lando Buzzanca.

PEDRO CANHOTO, O VINGADOR ERÓTICO – com Toni Cardi. Censura 18 anos. **Roxy: 2 e 8 horas.**

UM INTRUSO NO PARAÍSO, com Altair Lima, Lillian Lemmertz. Censura 18 anos. **Jalisco: 8 horas.**

PEDRO CANHOTO, O VINGADOR ERÓTICO, com Toni Cardi.

A PRIMEIRA NOITE DE UM HOMEM, com John Lefkowitz. Censura 18 anos. **Gloria: 8 horas.**

MATANDO SEM COMPAIXÃO, de Ted Kotcheff, com Gregory Peck e Desi Arnaz Junior. Censura 18 anos. **Rajá: 8 horas**

Horóscopo

Omar Cardoso

ÁRIES – Dia em que poderá prosperar pela influência do cônjuge, fazer e ter sucesso nas pesquisas e em tudo que está relacionado com o ocultismo. Todavia evite a precipitação, tome cuidado com seu dinheiro e com a saúde, principalmente.

TOURO – Dia em que terá êxito, lucro e muita felicidade proporcionada pelo casamento. O êxito social também será evidente e as novas associações iniciadas nesta época, só podem prosperar. Contudo evite os inimigos declarados.

GÊMEOS – Dia em que poderá receber muita atenção por parte dos patrões ou empregados, lucrará nas posições elevadas e nos novos empreendimentos que pretende realizar. A saúde será bastante boa e o fluxo favorecido, também a religião.

CÂNCER – Os filhos e familiares, neste dia, estarão mais prestativos e os assuntos amorosos lhe trarão muitas felicidades. Por outro lado conseguirá concluir excelentes negócios e ser ele elevado no campo profissional. Aproveite.

LEÃO – Êxito em viagens marítimas, no campo profissional e financeiro está previsto para você. Contudo, evite o orgulho pessoal exagerado, pois este poderá lhe ser demasiadamente prejudicial. Bom ao trato com políticos e familiares.

VIRGEM – Excelente disposição mental para tratar de assuntos importantes e de negócios, para entabular novas idéias relacionadas com publicidade e comunicações e para lucrar em viagens. Contudo, seja sincero. Pode amar.

LIBRA – Suas probabilidades de êxito material serão aumentadas hoje. Por outro lado, deverá prosperar no campo profissional e social e poderá conseguir o que pretende na vida artística. Bom às viagens e ao amor.

ESCORPIÃO – Ótimo dia para tratar com pessoas de alta posição, com políticos e personalidades governamentais e administrativas. Lucrará nos negócios relacionados com navegação, no comércio de atacado ou em grande escala. A saúde vai melhorar.

SAGITÁRIO – Êxito no estudo da Astrologia, Medicina, Química e em tudo que está relacionado com o ocultismo. Poderá lucrar, também, na compra ou venda de animais, e pela influência de amigos. Contudo, cuide da saúde e evite a precipitação.

CAPRICÓRNIO – Dia em que poderá encontrar verdadeiros amigos e fazer associações com pessoas de prestígio elevado. Lucrará em negócios que necessitam a influência de amigos e sua popularidade deverá se elevar mais ainda. Pode amar.

AQUÁRIO – Dia em que receberá o auxílio de pessoas de posição superior. Sua moral deverá ser exaltada, bem como suas qualidades mentais e profissionais. Todavia, cuide muito bem de seu dinheiro e fale somente a verdade.

PEIXES – Excelente intuição e êxito nos assuntos religiosos, colegiais exterior e ao trato com pessoas de alto nível social e de inteligência. Boa saúde, pode amar.

LEVE AGORA E COMECE A PAGAR SÓ EM JANEIRO!

MÓVEIS CIMO
qualidade internacional

* ARMÁRIOS EMBUTIDOS
* ESTANTES MODULADAS
* TAPETES E FORRAÇÕES
* CORTINAS

Solicite a presença de nossos vendedores pelos fones 2778 ou 4422.

CARTÕES DE CRÉDITO
VENDAS ATÉ 24 MESES, SEM NENHUMA ENTRADA!
UTILIZE O
CREDIPESC
CONDIÇÕES ESPECIAIS

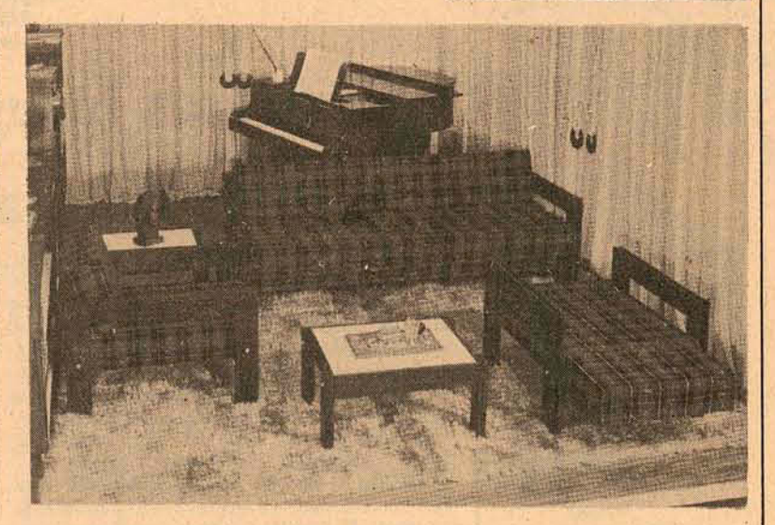

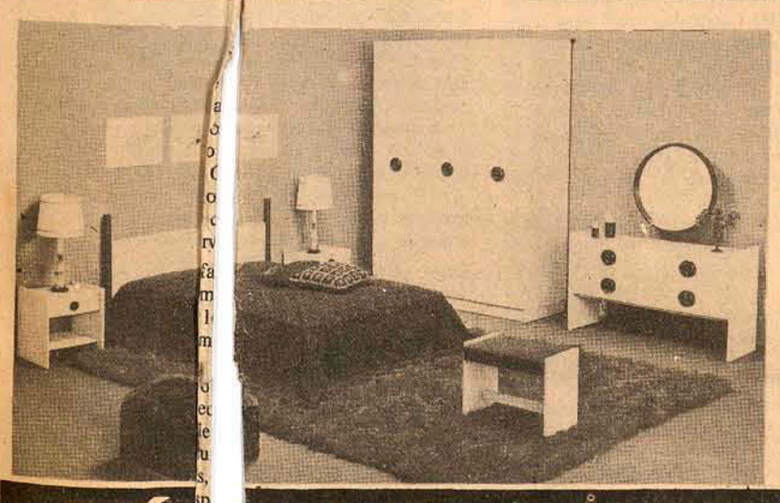

Sala-copa laqueada
BRANCO COM AMARELO-LILÁS OU CORAL.
Cr$150,00 MENSAIS.

Dormitório laqueado
COM APLIQUES AMARELO E NATURAL.
Cr$260,00 MENSAIS.

Conjunto estofado
COM SOFÁ CAMA EM TECIDO OU PLÁSTICO POLIVINIL.
Cr$120,00 MENSAIS.

OU AINDA - OS 3 CONJUNTOS POR
Cr$490,00 MENSAIS.
SEM ENTRADA ALGUMA.

MÓVEIS CIMO
FONES: 3478/288 78 – RUA JERÔNIMO COELHO, 5 – FLORIANÓPOLIS-SC

Zury Machado

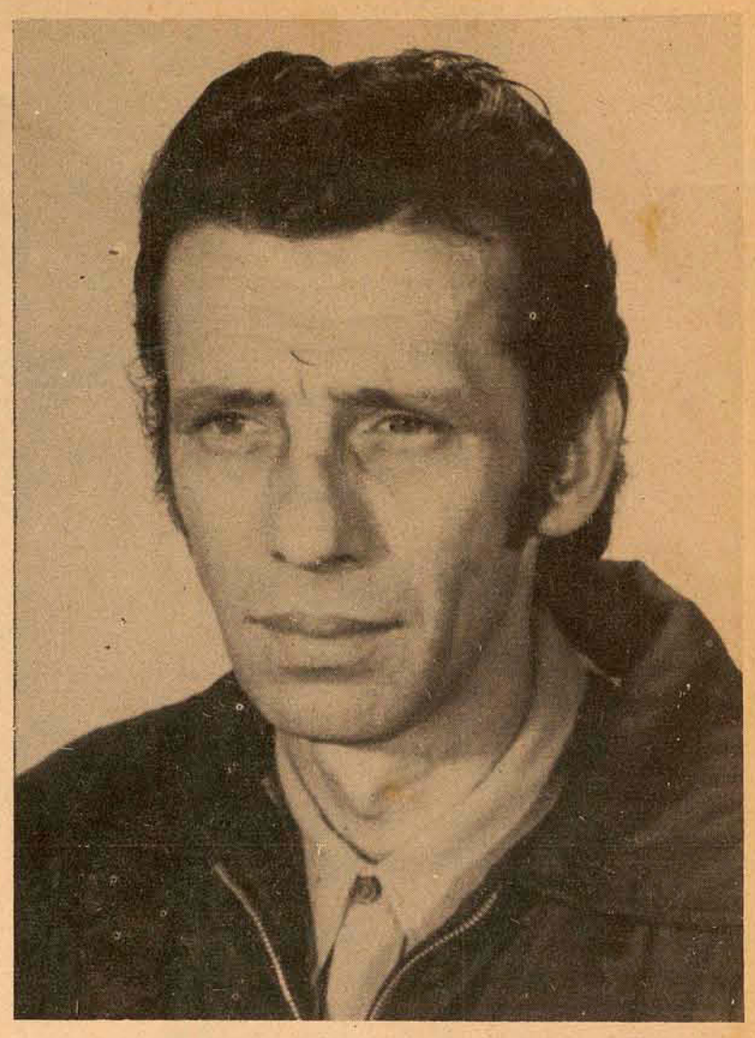

Dimas Rosa expondo sua arte no Palácio Barriga Verde a partir de hoje

Como tudo se sabe em sociedade, fomos informados que a jovem sra. Rosangela Moraes da Rosa, sempre que pega o jornal "O Estado", tem preferência pelo caderno 2.

–x–

Dimas – Logo mais às 20 horas no salão Nobre do Palácio Barriga Verde dar-se-á a abertura da exposição do pintor Dimas Rosa. A promoção do arrojado pintor, que tem belíssimas telas, tem o patrocínio da Assembléia Legislativa e a Firma Emedaux.

–x–

Muito elogiado nos meios políticos e intelectuais, os discursos dos srs. Dr. Nereu Corrêa representando a Academia Catarinense de Letras, Dr. João Schaefer representando a Ordem dos Advogados do Brasil e Deputado Fernando Bastos representando a Assembléia Legislativa, na homenagem prestada ao saudoso Senador Ivo d'Aquino, minutos antes de seu sepultamento.

–x–

O Desembargador Severino N. Alves Pedrosa, em sessão solene na Câmara Municipal de Campos Novos, recebeu o título de cidadão Honorário.

–x–

No salão nobre do Instituto Estadual de Educação, a direção do Teatro Alvaro de Carvalho, fez entrega de troféus aos vencedores do II Festival de Teatro daquele Instituto, realizado no mês de outubro.

–x–

Bastante concorrido foi o coquetel de inauguração das novas instalações na BR–101, Barreiros, da DVA – Veículos S/A, concessionário Mercedes Benz, realizado na última terça-feira.

–x–

No salão nobre do Palácio Barriga Verde, ontem reuniu o Lions Clube de Florianópolis para um jantar festivo. O excelente serviço foi da eficiente equipe, de Heraclito.

–x–

Para proferir uma palestra no auditório da Faculdade de Educação, chegou a Florianópolis a escritora espanhola, Nélida Pinõn. A palestra e os debates versam sobre "Crítica e Literatura Brasileira".

–x–

Chegando – Procedente de Porto Alegre, pelo vôo da Tansbrasil chega hoje a nossa cidade o Diretor Presidente da Emedaux Sr. Luiz Daux.

–x–

O dia do Radioamador, será comemorado na cidade de São Francisco do Sul, reunindo radioamadores de todo o Estado, no próximo dia 9 de novembro, com uma intensa programação. Demonstração pública de radioamadorismo em praça pública, distribuição de rádio-cartões, encontro de futebol entre radioamadores de Florianópolis e Joinville, peixada e outras atrações, constarão da programação elaborada em homenagem ao radialista.

–x–

Natura Bio Cosmético o novo produto de beleza que está tendo a preferência das mais belas mulheres do mundo. Natura será lançado em nossa cidade dia 16 próximo pela competente assistente dos produtos, Marta Brote.

–x–

Em Brasília, com a Direção do Banco Central do Brasil, o prof. Carlos Passoni Junior, diretor do BESC, tratou da expansão da rede, que compreenderá mais 10 agências, sendo uma na rua Felipe Schmidt, em Florianópolis. Com isso passará o Banco a ter 64 agências e 54 Postos de Serviço.

–x–

Hoje às 21 horas, no Studio A2, sobre o patrocínio da BESC Financeira, os artistas Martinho de Haro e Rodrigo de Haro vão expor sua valiosa arte. O Studio A2 receberá os apreciadores da arte de Martinho e Rodrigo até o dia 17 próximo.

–x–

O Professor Celestino Sachet, fez lançamento de seu livro "As Transformações Estético Literárias dos Anos 20 em Santa Catarina", em noite de autógrafo na Livraria Lunardelli.

–x–

O Governador Colombo Salles deverá estar em Chapecó, no próximo dia 3, às 9 horas, por onde iniciará um giro de 5 dias ao extremo Oeste do Estado. O Chefe do Executivo visitará cerca de 16 municípios inaugurando e visitando obras da sua administração.

–x–

Nossos cumprimentos aos Diretores proprietários do Jornal Correio Lajeano, que na última semana completou 35 anos de fundação. O acontecimento foi altamente festejado.

–x–

Está com eficiente equipe em seu instituto de beleza que é L'Officiel Cabeleleiro, Júlio Leon.

–x–

No restaurante Saveiros, hoje é noite de Seresta com Neide Mariarrosa.

–x–

Iara Pedrosa muito bem acompanhada, anteontem jantava no Manolo'S.

Flora Decoração está terminando a decoração da bela residência do casal João Gasparino.

–x–

A catedrática Stela Maris Piazza de Souza chegando de uma viagem a São Paulo.

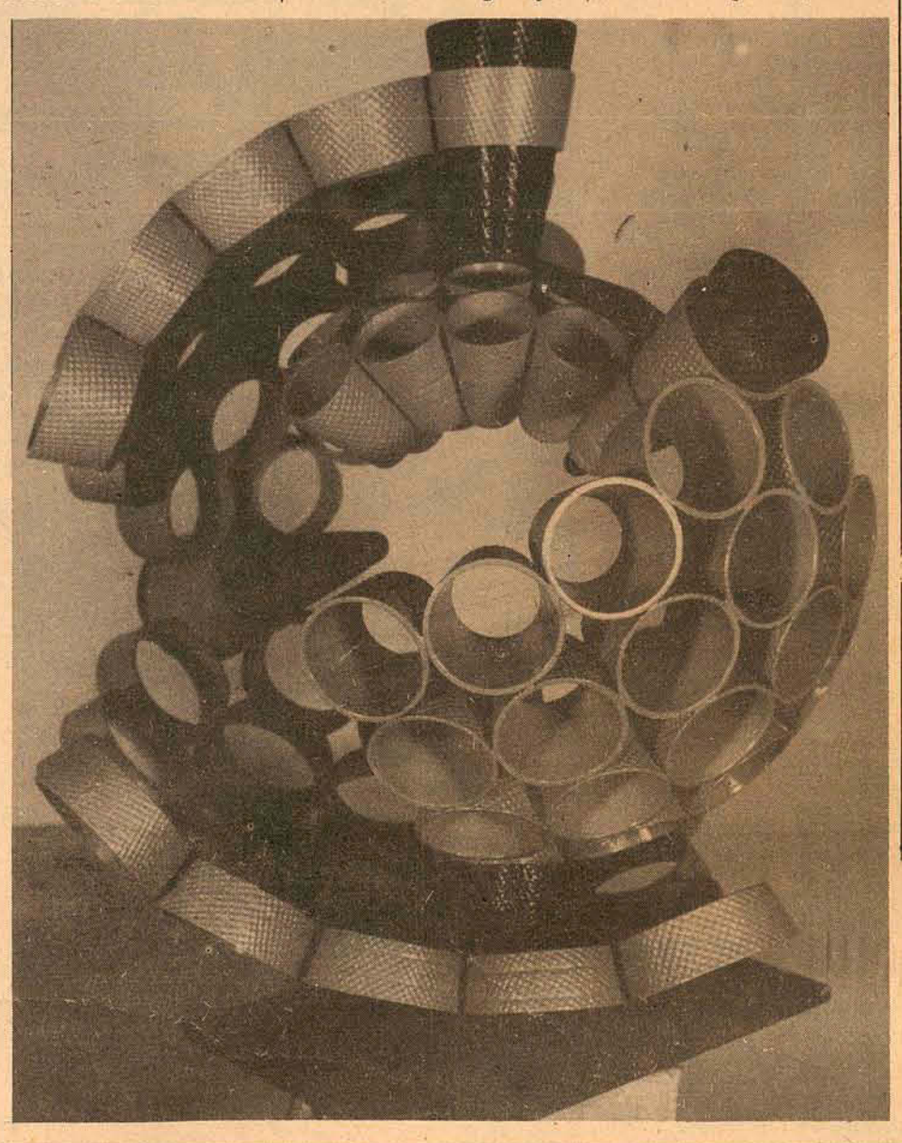

Escultura de Dimas Rosa em exposição no Palácio Barriga Verde

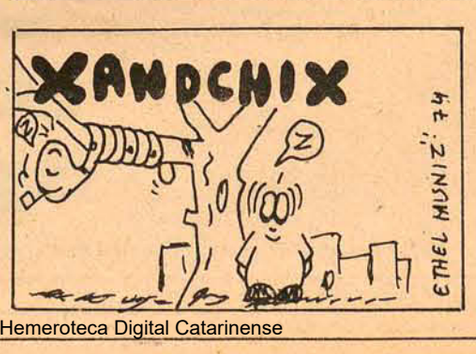

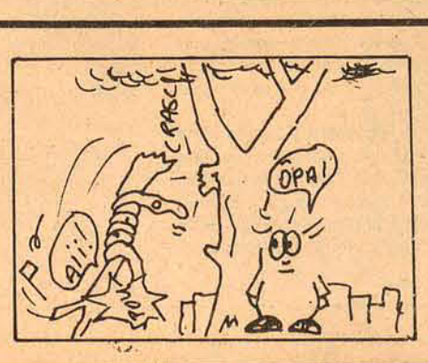

Acervo: Biblioteca Pública SC - Hemeroteca Digital Catarinense

CIDADE

Os afrescos do Palácio, seus arcanjos e suas divas, as armas e os brasões que assinalam o Estado de Santa Catarina – toda a arquitetura palaciana está sendo restaurada e renovada pelo trabalho de uma equipe comandada por quatro mestres.

Equipe de 25 operários deixa o Palácio outra vez rosado

O florianopolitano já começa a observar um prenúncio do clima de mudança pelo qual passará o Governo Estadual no mês de março do próximo ano. Cumprindo a tradição observada em anos anteriores, o Palácio Rosado da Praça XV começa a receber uma nova pintura externa, por determinação do Governador Colombo Salles, que o restaura para recepcionar seu novo mandatário.

Assim, antes mesmo de assumir as suas novas funções, o futuro Governador, Antônio Carlos Konder Reis, já tem uma certeza: receberá uma casa em dia, ou seja, adentrar´ no gabinete governamental de um pal´cio com feições renovadas e vivas, soprando aos catarinenses novos ares na administração estadual.

Para proceder à pintura do Pal´cio foram mobilizados 25 oper´rios, serão usados de 300 a 400 galões de tinta de cinco quilos cada um, e serão gastos 840 mil cruzeiros.

A pintura está sendo executada pela firma Mapin Ltda, e o chefe de obras, João Jorge Amaral, está sendo ajudado por mais quatro mestres para controlar as obras, a fim de que seja tomado o máximo cuidado, principalmente no que tange às estátuas, que devem ser pintadas sem que o executor se pendure nas mesmas, porque "se alguma estátua for danificada, a firma empreiteira terá que pagar."

Os locais que exigem maior peripécia dos pintores são, além das estátuas, os capitéis e os florões, com suas saliências e reentrâncias, que são pintadas de branco, sobre o fundo rosa.

A última pintura pela qual passou o Palácio, foi há quatro anos, antes da mudança de governo. Agora, o Pal´cio deverá ter a fachada da frente e a do lado da Praça XV pintadas dentro de trinta dias. O restante (parte onde há as escadarias, ao lado do jardim, e a parte dos fundos) tem três meses de prazo para conclusão. A parte interna não receberá pinta nova, apenas alguns retoques, onde for necessário.

Assim, o novo Governador poderá começar a instalar seu Governo dentro de um Pal´cio que estará "como manda o figurino".

O último Cong
se realizou em
em elém do Pa

Antropologia ten Congresso nacional em dezem ro na Ufsc

Florianópolis será sede da próxima "Reunião da Ass ociação Brasileira de Antropologia", a se realizar entre os dias 12 a 14 de dezembro deste ano, no campus universitário da Ufsc, organizado pelos professores Silvio Coelho dos Santos, Luiz Carlos Halfpap e Alroino Baltazar Eble, todos vinculados ao Museu de Antropologia da Universidade Federal de Santa Catarina.

Segundo informou o professor Sílvio Coelho dos Santos, o congresso tornou-se necessário para uma revitalização da Antropologia brasileira. Desde 1963 os antropólogos brasileiros não se reúnem formalmente. Durante todo este tempo, encontraram-se em Belém, Pará, junto à "Biota-Amazônica", em 1972 em São Paulo, por ocasião do Congresso de Estudo de Problemas Brasileiros e, anualmente, junto ao Congresso da Sociedade Brasileira, para o Progresso da Ciência. Nunca, porém, oficial e especialmente para debates sobre a ciência.

Por isso a Associação Brasileira de Antropologia (ABA) encarregou a equipe de professores da Ufsc, que no momento encontram-se organizando o congresso. Para tal valem-se de apoio recebido como: "A Ufsc ofereceu sua infra-estrutura à ABA para a realização da reunião formal da Sociedade", disse o professor Sílvio. "Simultaneamente, o Departamento de Assistência Cultura do MEC ofereceu subsídios da ordem de Cr$ 50 mil para a efetivação da reunião. A partir daí o Museu de Antropologia da Ufsc passou a proceder os contatos necessários à organização da reunião."

CONVITE

Até o momento ' cerca de 200 especialistas já foram contatados no Brasil", disse o professor Sílvio, através de cartas dirigidas aos antropólogos, professo res e estudantes já conhecidos.

– E estabeleceu-se a programação definitiva, que inclu uma abertura solene, às 20 horas do dia 12, n Salão de Atos da Reitoria da Ufsc, e mesas re das com os seguintes temas, além do encerrame to, das 11 às 12 horas do dia 14: "Ensino e esquisa em Antropologia", coordenado por Lu z de Castro Faria, "Antropologia em Ação", cordenado por Thales de Azevedo, e "Contribu ão da Antropologia ao Processo de Desenvolv ento Brasileiro", coordenado pelo professor Renê Ribeiro.

"E a nível local, prosseguiu o professor Sílvio falando sobre o apoio recebido, a Besctur está efetuando um sup orte complementar da organização da reunião, responsabilizando-se pelo transporte e estadia dos participantes, esperados em número de 70, no mínimo.

Os participantes deverão estar ligados à Ciência Antropológica, podendo ser desde antropólogos profissionais (pesquisadores) até estudantes de graduação em Ciências Sociais, inclusive professores de Antropologia e alunos de pós-graduação em Ciências Sociais. "Todos estão convidados", disse o professor Sílvio.

DETALHES

Maiores informações os participantes do Congresso de Antropologia receberão ao se matricularem. Mas adiantou o professor que "as reuniões serão feitas no campus da Ufsc, entre os dias 12 e 14 de dezembro e serão de efetivo trabalho, ou seja, da abertura ao encerramento, haverá uma sequência de re uniões abordando temas de interesse da Antro ologia e envolvendo todos os participantes."

– Já está ga rantida a presença dos maiores especialistas da área, no Brasil, tais como os professores Lu de Castro Faria (do Museu Nacional), Th s de Azevedo (Bahia), Egon Schaden (São aulo), René Ribeiro (Recife), Eduardo Galv Belém), e Roberto Cardoso (de Brasília).

O TRE só agirá mediante queixa de parte interessada

Só o tempo apagar o que a propaganda eleitora escreveu

Como o Tribunal Regional Eleitoral só intervirá quando receber queixa de partido ou pessoa prejudicada, segundo declarou seu presidente, desembargador Ary Pereira Oliveira, o chefe do Departamento de Serviços Públicos da Prefeitura Municipal de Florianópolis, Pedro Bunn, desconheça o caso e a Delegacia da Capitania dos Portos da Capital preocupe-se com a poluição das águas propriamente ditas, só resta à indignada população assistir a "poluição" do seu patrimônio mais primitivo, da sua herança natural: as paisagens da Ilha.

Embora a direção dos dois partidos não estejam diretamente envolvidas na disseminação desse tipo de propaganda, a omissão dos diretórios poderá funcionar como um fator de **antipropaganda**.

Mas, a atitude de um partido está sendo amenizada pelo do outro, conforme declarou um irônico transeunte de Itaguaçu, enraivecido "por essa bagunça que fizeram nas pedras":

– Quando apareceu o primeiro rabisco de um dos partidos, resolvi imediatamente votar no outro, pois não acredito naquela máxima do "faça o que digo mas não o que faço". No dia seguinte contudo, percebi que o respeito pela natureza que cheguei a atribuir a alguns no dia anterior, foi nada mais que fruto de não ter ocorrido a mesma idéia antes.

– Agora, – acrescentou – só me resta decidir a favor de quem retificar primeiro o erro cometido.

OMISSÃO

Em outras cidades, como no Rio de Janeiro, o Tribunal Regional Eleitoral determinou a retirada de todas as faixas e cartazes de propaganda eleitoral que haviam sido afixados nas ruas da cidade.

Numa atitude idêntica, o juiz eleitoral de Brusque, numa providência não menos louvável, mandou limpar os s e postes da cidade, lambuzados pela cola mamente decorados com panfletos de núm nomes.

Florianópo ntudo, continua a mercê da ganância eleit os candidatos. Apesar da depredação estar em escala muito mais impetuosa, nenhum resentante de órgão público algum se dispôs r providências.

Isso, entretan não quer dizer que não esteja previsto esse tip impasse nas leis.

Desde 15 de embro, quando iniciaram as propagandas elei Etelvino Lins, de número 6.091, disci a a matéria.

Dessa forma, claramente exposto que não por falta de bases ais mas por absoluta falta de iniciativa, as pai ns florianopolitanas continuam sendo impie amente rasuradas.

Restaria apenas alta de meios para coibir as infrações, não fos as declarações do capitão-tenente Wilson Jes Rocha, delegado da Capitania dos Portos de nta Catarina, em Florianópolis, que se disp a ajudar, quando declarou sobre o problema n rde de ontem:

– A legislação sileira prevê que a praia é um bem público. T z nessa parte de colocação de letreiros fossem is adequadas providências fundamentadas no ligo de Postura Municipal.

– Caso haja algu ntendimento com a Prefeitura – acrescentou surja necessidade de ajuda, nós colaborarem através da Divisão de Polícia Naval. Em princ não tomaremos qualquer atitude pois a nossa e é a de repressão à poluição das águas.

– Mas, – finalizo se a Prefeitura recorresse à Delegacia, colabo amos tal como fizemos algum tempo atrás, ndo o governo estadual solicitou a então Capi ia dos Portos para ajudar na preservação das ras, que estavam sendo quebradas e retiradas devidos lugares.

O projeto perdido do menor guardador de carros

O "Projeto Menor Guardador de Carros", que tinha como suporte o estacionamento do aterro da Baía Sul, *acabou*. O início das obras dos acessos à nova ponte, determinou que o DER enviasse um ofício à Prefeitura, pedindo a retirada do estacionamento, uma vez que a área teria que ser ocupada pelas máquinas que atualmente trabalham no local.

Anteriormente havia um entendimento entre a Prefeitura e o DER, para que o estacionamento ficasse no aterro até dezembro, tempo considerado indispensável para que a Secretaria da Educação, Saúde e Assistência Social tivesse condições de transferir o estacionamento para outro local. Entretanto, segundo fonte da Secretaria, o DER intempestivamente na manhã de um sábado deste mês e sem avisar a Prefeitura, resolveu destruir o estacionamento, passando as máquinas por cima de tudo o que havia no local.

Ao tomar tal atitude, o órgão estadual não levou em consideração o alto valor social do projeto implantado no aterro, que envolveu órgãos como a SSI, Secretaria dos Serviços Sociais do Estado, Funabem, Detran, Dasp, Secretaria da Educação, LBA e Senac, os quais sob a coordenação da Sesas lutaram para dar uma ocupação racional aos menores que ficavam guardando carros à revelia no aterro e consequentemente prevenindo a marginalização do menor, um dos maiores problemas do mundo atual.

O trabalho de sete pacientes meses e que envolveu um cem número de pessoas e autoridades que se empenharam na reeducação dos 85 menores, foi totalmente destruído apenas num dia. A Sesas continua recebendo telefonemas principalmente de usuários do antigo estacionamento, sempre com a mesma pergunta: quando será implantado o estacionamento da Praça da Bandeira? A palavra oficial deu veredito final, não haverá estacionamento disciplinado naquela Praça, pois o "Projeto Menor Guardador de Carros" chegou ao fim.

SEM CONDIÇÕES

A Praça da Bandeira não tem condições abrigar um projeto da envergadura do elaborado pela Sesas. Primeiro, porque é um local já há algum tempo determinado para feira livre, segundo porque este ano servirá para os ensaios das escolas de samba e terceiro por que não tem uma área suficientemente grande para que todos os menores possam guardar carros no local. Florianópolis, uma cidade presa entre o mar e a montanha, com pequena área central urbana, não dispõe de outro local para que seja implantado um estacionamento, e consequentemente perdeu uma das maiores oportunidades de prevenir a marginalização do menor.

Como consequência dos lamentáveis fatos ocorridos nos meados deste mês, sobrou ao Secretário Volney Milis da Sesas, a responsabilidade de dar uma ocupação a 85 menores que guardando carros ajudavam suas famílias a sobreviver e aos demais órgãos que deram apoio irrestrito ao projeto, a decepção de ver o trabalho destruído. A Sesas acabou com o projeto, mas não fugiu à responsabilidade, pois o seu titular está procurando colocar os meninos em empresas da cidade, para que os mesmos possam ganhar a vida honestamente.

Não se trata de um trabalho fácil, mas a Sesas vai levá-lo até o fim. Sabe-se entretanto que a notícia de que a iniciativa pioneira no País, no plano da prevenção da marginalização do menor teve seu fim decretado pela ação intempestiva de um órgão estadual, repercutiu negativamente na Fundação Nacional do Bem Estar do Menor - Funabem - que tinha a intenção de transformá-la em modelo para outros Estados.

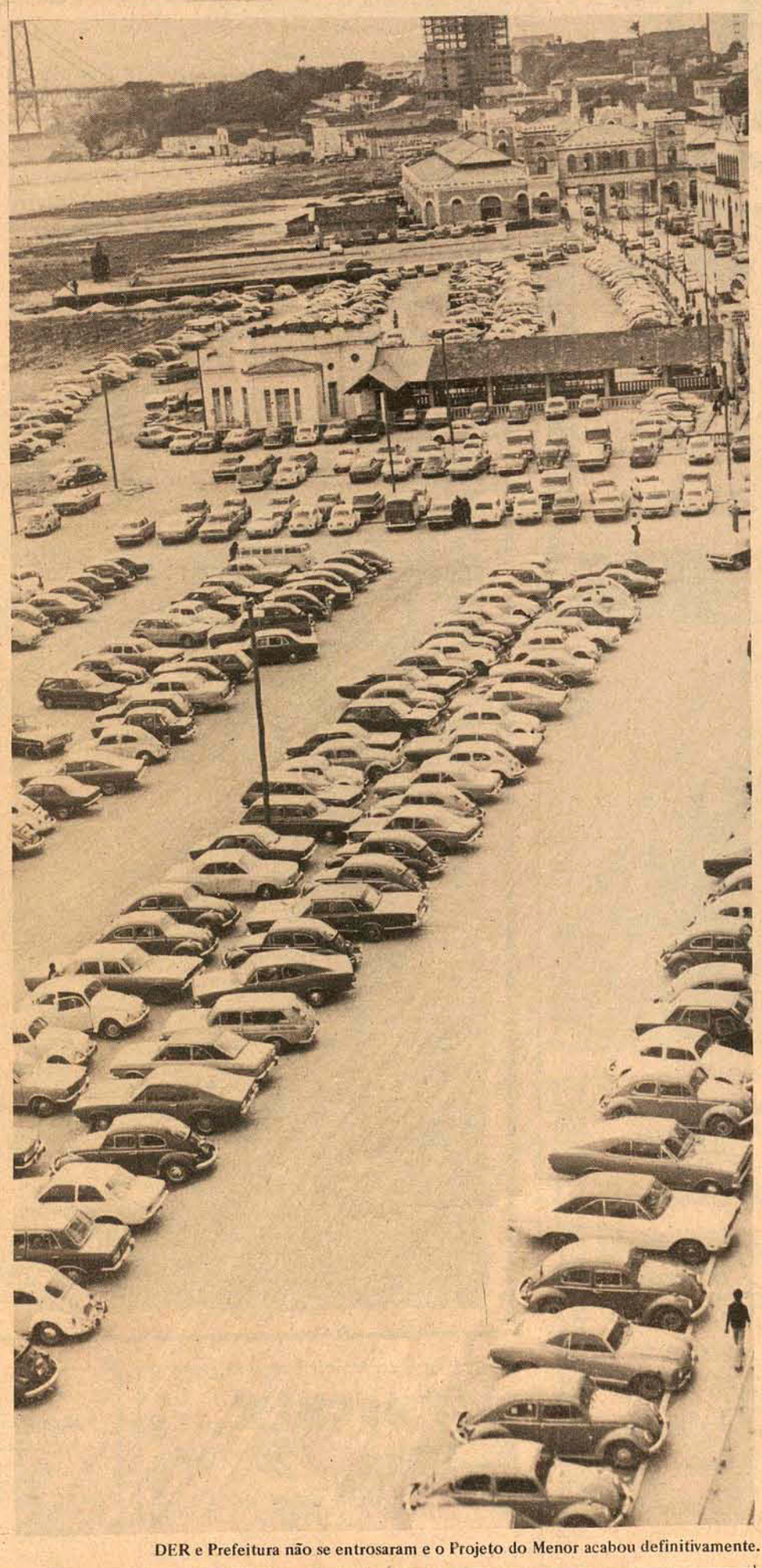

DER e Prefeitura não se entrosaram e o Projeto do Menor acabou definitivamente.

Coqueiros, Estreito, Balneário, sem baldeações.

Empresas inauguram an linha circular do Est

O Circular Continente começa a trafegar amanhã, servindo os bairros Canto, Balneário, Capoeiras, ligando com Coqueiros no sub-distrito do Estreito. O ônibus terá como ponto de partida a Praia do Bom Abrigo em Coqueiros, onde terá cinco minutos de descanso, continuando a trafegar pelo itinerário ininterruptamente, sem que o passageiro perca o direito a passagem já paga. A tarifa será de Cr$ 0,80, para um percurso de aproximadamente 15 quilômetros.

O carro circular do Estreito iniciará a sua rota às 7 horas da manhã e será recolhido à garagem às 19 horas. O Circular Continente será uma linha implantada em comum acordo com as empresas Florianópolis e Associadas, que trabalharão em regime de rodízio, cabendo à Empresa Florianópolis iniciar a rota no sábado. Definitivamente, a Capital entrou na época dos ônibus circulares, os quais são apontados como a melhor solução para disciplinar o transporte coletivo de uma cidade cortada ao meio pelo mar.

Recentemente começou a trafegar o "Circular D - Via INPS", da Empresa de Transportes Coletivos Tâner, o qual segundo informações da Prefeitura, não está alcançando os resultados esperados pela Empresa, atingindo apenas 50% da estimativa feita anteriormente. Este circular, como acontece com todas as linhas concedidas, encontra-se em fase de experiência por 90 dias, após o que se for considerado realmente necessário à cidade, será oficializada pela Prefeitura e caso contrário sairá de circulação.

O Circular B da Tâner, é uma linha que tende a desaparecer, tendo em vista que diminuto número de usuários em determinados dias da semana - sábado e domingo - e em alguns horários, não justifica que o carro continue trafegando. Segundo a Empresa, em alguns horários o Circular B não paga sequer o combustível gasto no itinerário cur não aumente, é bem p encerre definitivamente que faz atualmente.

CIRCULAR VOLTA

Uma idéia que merec de transportes coletivos plantação de um ônibus linha cabeceira da Ponte do a orla até a Cidade Un Carvoeira, servindo o S fosse concretizada a idé principalmente os estudan ram longe do centro e qu a pé, até o ponto da Assoc

A implantação de no pende de estudos, segund dor da Prefeitura, Dr. João

– É necessário dar sup que elas possam trabalha depende a melhoria dos se feito com base nas tari usuários que cada carro te a média de passageiros po para que justifique o mes lhar, disse o Procurador.

Segundo informou Federal, tendo em vista não manter trafegando econômicos, por não p usuários. Em Florianóp apresentam o resultado que as empresas trabal caso do proprietário d garagem e passar a problema do estacioame a permanecer em trânsit

anhã a eito

rido. Caso a demanda vável que o Circular B seu trabalho na linha

MORRO

atenção das empresas Capital, seria a im- ircular, que fizesse a rcílio Luz, contornan- rsitária, voltando pela dos Limões. Caso o carro viria servir s da UFSC que mo- ão obrigados a andar las perto do TAC. ônibus, sempre de- informou o Procura- arlos Ramos. te às empresas para om lucro, pois disso iços prestados. Isso é s e no número de O CIP fixa em 75$ tação de um ônibus, o continuar a traba-

jetivo do Governo onomia de petróleo, tivos que sejam anti- r número suficiente algumas linhas não erado, fazendo com em deficit. Seria o omóvel, deixá-lo na ônibus, evitando o e ajudando o ônibus

Acervo: Biblioteca Pública SC - Hemeroteca Digital Catarinense