

O TEMPO — Massa fria: em movimento. Pressão atmosférica média: 1 007,2 milibares. Temperatura média do dia: 18,9 graus centígrados, caindo ligeiramente à noite. Umidade relativa média: 82,1 por cento. Estado médio do céu: cumulus, stratus, nevoeiros noturnos fracos nas margens de rios, serras e litoral. De meio encoberto a claro. Estado médio do tempo: com rápida instabilidade no litoral, passando a estável — bom. Prossegue o ciclo de seca. Previsão: A. Seixas Netto.

O ESTADO

Florianópolis — Sábado — 26 de outubro de 1974 — Ano 60 — No. 17.827 — Edição de hoje 16 páginas — Cr\$ 1,00

ALTA DO DÓLAR — O Banco Central, através da Gerência de Operações de Câmbio expediu hoje, o comunicado GECAM No. 246, promovendo o novo reajuste, deste ano, na taxa cambial, após 40 dias de vigência das taxas fixadas no dia 17 de setembro último. De acordo com o comunicado, o dólar norte-americano ou seu equivalente em outras moedas será operado em todo o país, a partir de segunda-feira, dia 28, a Cr\$ 7,180 para compra e Cr\$ 7,220 para venda.

Blumenau é campeã nos saltos

Apesar de ter sido uma competição de nível fraco, resultado das chuvas e do frio que fez ontem, Blumenau conquistou o título de saltos ornamentais nas duas categorias. O público foi pequeno na Vila Olímpica, mas o esforço dos atletas compensou (Caderno dos JASC).

Velloso afirma que situação salarial seria insuportável

Página 5.

Rubéola ataca, mas vacina não existe

Página 16.

Médico do DASP diz que Eletrosul está poluindo Tubarão

Página 10.



Sérgio Lopes mostrou ontem condições de atuar contra o Renaux.

Figueirense sem problemas para amanhã

Página 8.

Curso de Agronomia da UFSC funciona já no próximo ano

Página 16.

Prefeito reduz a proposta orçamentária

Página 16.

TRE já está com a verba de transporte: são Cr\$ 300 mil

Página 3.

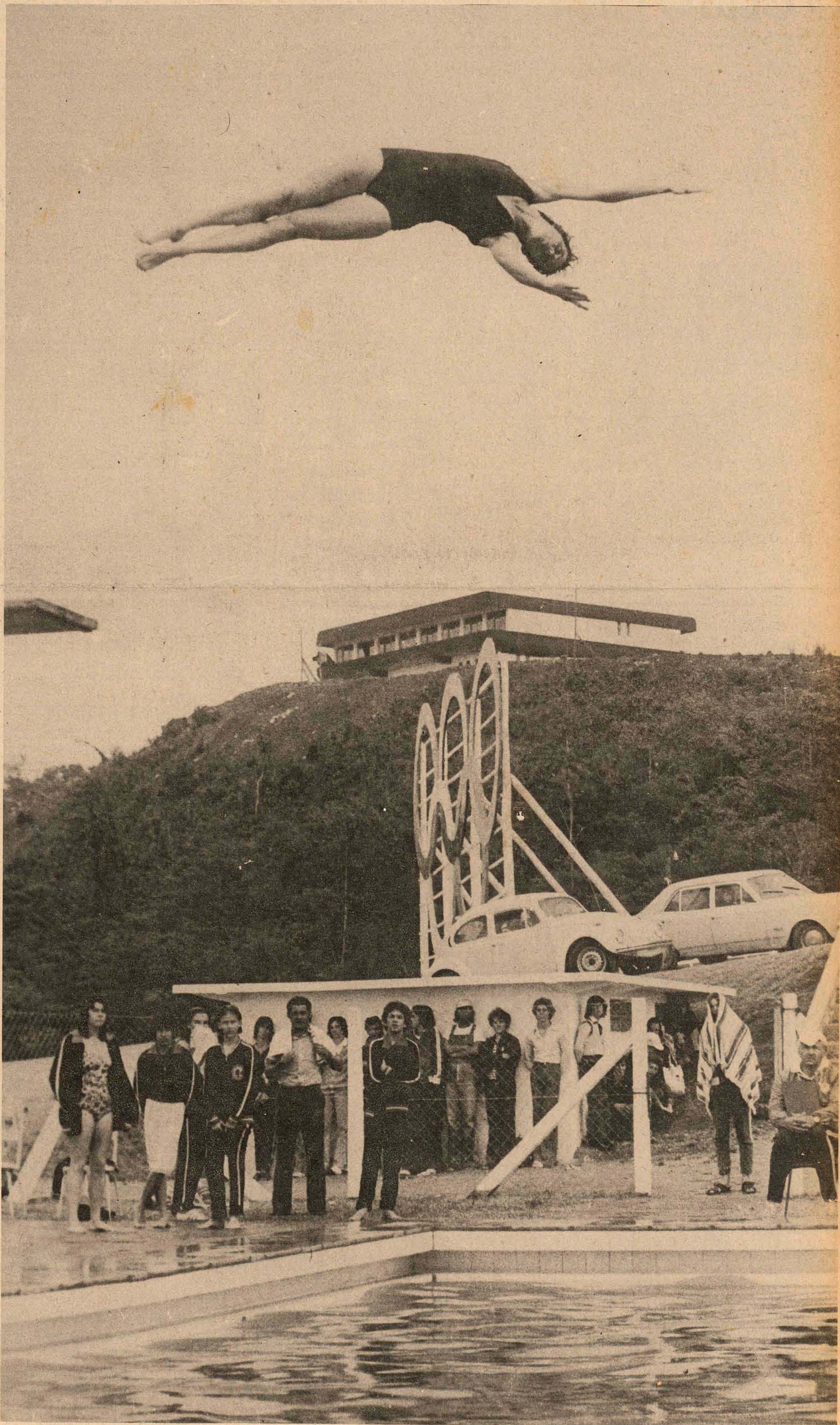

A performance das atletas de Blumenau fez com que conquistassem mais uma medalha de ouro nos Saltos ornamentais dos XV JASC que terminam hoje em Criciúma.

A opinião da América Latina sobre o caso cubano

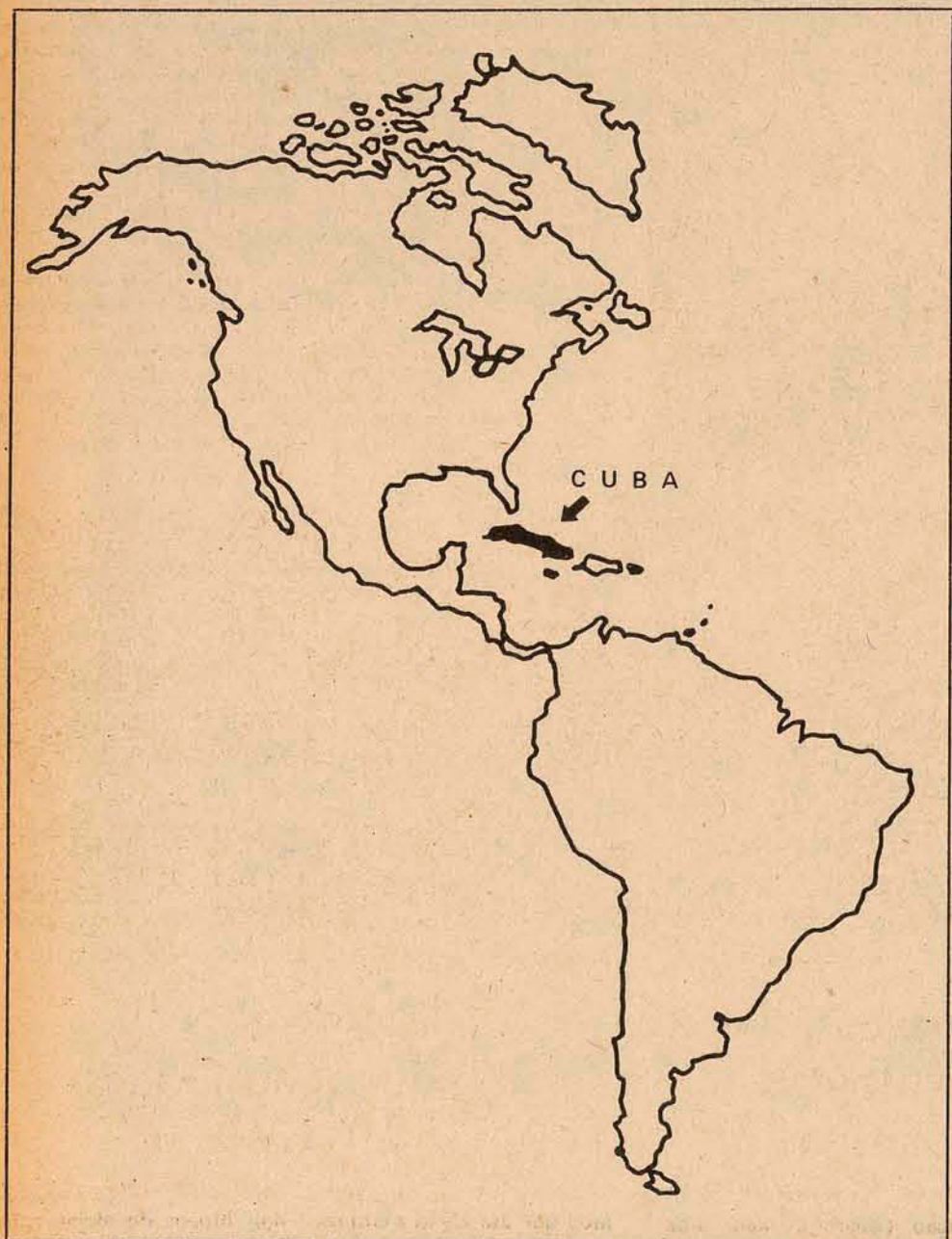

por Oscar Serrat, da AP.

A Associated Press fez uma pesquisa em 20 países latino-americanos para saber qual será sua decisão na reunião de chanceleres marcada para o próximo dia 12 de novembro, em Quito, sobre o levantamento do bloqueio econômico contra Cuba imposto em 1964 pela Organização dos Estados Americanos.

A prolongada exclusão política e econômica de Cuba da família latino-americana das nações poderia estar próxima do fim.

Uma pesquisa realizada por The Associated Press demonstra que a maioria dos países do continente é favorável a uma normalização de relações com o governo do primeiro-ministro Fidel Castro.

Um número crescente de países latino-americanos, liderados pela Argentina, afirma que Cuba deve deixar de ser excluída das relações hemisféricas.

Cuba foi isolada em 1962 da Organização dos Estados Americanos (OEA), e depois foram aplicadas sanções que equivaliam a um completo bloqueio econômico.

"O isolamento de Cuba é inadmissível e contrário aos interesses do hemisfério", afirmou recentemente em Washington o chanceler argentino Alberto J. Vignes.

Os governos de outros países, que já não temem as supostas ameaças de guerrilhas financiadas por Cuba nem represálias norte-americanas, manifestaram posições semelhantes.

Há anos que reiteradamente Castro qualificou a OEA de "instrumento títere dos Estados Unidos" e indicou que não tem nenhum desejo de se reincorporar a entidade. Entretanto, manifestou sua boa vontade para restabelecer as relações bilaterais com os países latino-americanos.

A partir de 1973 - em que restabeleceu relações com Cuba - a Argentina empreendeu uma campanha de intensas relações comerciais com o governo de Havana. Concedeu a Havana um crédito de 1,2 bilhão de dólares para a aquisição de produtos industriais argentinos e fez pressões diplomáticas até que o governo norte-americano concedeu uma autorização excepcional a três de suas subsidiárias automobilísticas - Ford, Chrysler e General Motors - para que vendessem 42 mil veículos a Ilha.

INÍCIO DIPLOMÁTICO

A nova etapa de relações com Cuba foi marcada pela visita de seu presidente, Osvaldo Dorticos, que há um ano assistiu as cerimônias de posse do ex-presidente peronista Hector J. Campora.

Apesar de existirem consideráveis obstáculos, principalmente por parte de países com regimes militares conservadores a pesquisa de The Associated Press indica que 14 países do hemisfério são partidários, em graus diferentes, de rever as sanções. Nove se opõem, também com os argumentos que divergem entre si.

Entre os que são a favor da revisão, o México por exemplo, sempre se manteve numa atitude de diálogo com Cuba e foi o único país do continente que se recusou a acatar a decisão da OEA. A Argentina e o Peru são também ardentes defensores de uma nova atitude latino-americana para o caso. Os novos países de língua inglesa das Antilhas também se manifestaram pela revisão das sanções. A exceção de algumas exceções, entre elas a do Peru, os países partidários das revisões foram eleitos democraticamente.

Os mais decididos opositores a que sejam levantadas as medidas são os regimes controlados por militares do Brasil, Chile, Bolívia, Paraguai e Uruguai. Seus porta-vozes afirmam que Castro não deixou de fomentar a "subversão" na América Latina e no caso da Bolívia, lembram o caso de Ernesto "Che" Guevara, que tentou criar um foco guerrilheiro nesse país.

O Chile, um dos mais firmes opositores a Cuba, afirma através de sua junta militar que Castro enviou cerca de dois mil agitadores durante o governo do extinto presidente socialista Salvador Allende.

Autoridades da junta afirmam que o primeiro-ministro Castro não abandonou os esforços para "subverter" esse país e que cerca de 14 mil esquerdistas bem armados aguardam em território argentino a oportunidade de cruzar a fronteira para desencadear uma "contra-revolução". Um dos primeiros atos da junta direita foi romper relações com Cuba.

Entretanto, o governo de Castro se recompôs rapidamente nesse meio-tempo e atualmente fontes cubanas em Buenos Aires asseguram que o governo do ex-presidente Juan D. Peron "praticamente levantou o bloqueio", ao iniciar um intercâmbio bem superior ao que realizou o Chile de Allende com a Ilha.

Na recente reunião de chanceleres americanos realizada em Washington, o ministro argentino Vignes recebeu a tarefa de realizar uma sondagem sobre a atitude dos países do hemisfério com relação a Cuba.

Os resultados da pesquisa serão apresentados na próxima reunião de chanceleres a ser realizada em Buenos Aires em março próximo. Fontes diplomáticas informaram que os contatos ainda não foram iniciados.

A PESQUISA DA AP

A sondagem realizada por The Associated Press em 21 países demonstra:

- Argentina: É a favor do levantamento das sanções e por sua conta o governo do ex-presidente Peron empreendeu um ativo comércio com Havana, após restabelecer relações com o país. Em março passado, o governo enviou uma delegação sem precedentes de 240 homens de negócios e autoridades a Cuba onde já foram realizadas transações de mais de 11 milhões de dólares. Há um crédito concedido a Cuba de 1,2 bilhão de dólares em seis anos.
- Bolívia: O regime militar do general Hugo Banzer se opõe a um levantamento das restrições. "Castro não deixou de incentivar as atividades subversivas contra a Bolívia", afirmou um porta-voz oficial.
- Chile: O regime direitista do general Augusto Pinochet, em radical contraste com a amizade professada por Castro pelo ex-presidente Allende, está decididamente contra o levantamento das sanções contra Cuba. Seus porta-vozes asseguram estar convencidos de que Castro deseja ainda "exportar a revolução".
- Colômbia: O presidente eleito de centro-esquerda Alfonso Lopez Michelsen, afirmou que a atual tendência levará ao levantamento das sanções econômicas. Embora não tenha dito especificamente que restabelecerá as relações com Cuba, tudo leva a crer que Lopez é partidário dessa solução.
- Equador: O presidente militar Guillermo Rodriguez Lara é partidário de que Cuba seja readmitida no conjunto interamericano, sempre e quando isso se realize dentro do âmbito da OEA. Fidel Castro e o ex-presidente José Maria Velasco Ibarra entrevistaram-se em Guayaquil em 1972, quando o primeiro-ministro cubano voltava de uma longa visita ao Chile.
- Peru: O governo militar do Peru deseja a normalização das relações com Cuba e é decidido partidário da presença de um representante em Havana na próxima reunião de Buenos Aires. O presidente Juan Velasco Alvarado reconheceu diplomaticamente Castro e ambos os países agora dispõem de projetos conjuntos com relação a farinha de peixe e construção de barcos pesqueiros.
- Paraguai: O regime direitista do presidente Alfredo Stroessner opõe-se tenazmente a reintegração de Cuba.
- Uruguai: A virtual ditadura do presidente Juan M. Bordaberry que se apoia nos militares, opõe-se ao levantamento das sanções contra Havana.
- Barbados: O país, da comunidade britânica das nações, deseja que Cuba se integre ativamente a vida hemisférica. Entretanto, seu chanceler não especificou sua posição antes do futuro encontro de Buenos Aires.
- Guiana: O jovem país de língua inglesa e também partidário da reincorporação de Cuba e ao levantamento das sanções econômicas contra a Ilha.
- Jamaica: O porta voz governamental sobre política externa, senador Dudley Thompson, afirmou que é necessário antes averiguar se Cuba deseja reintegrar-se a OEA mas indicou que pessoalmente e partidário da presença cubana em Buenos Aires.
- Trinidad-Tobago: É a favor de uma rápida suspensão do bloqueio a Cuba.
- Costa Rica: Manifestou-se a favor de convidar Cuba para a conferência de chanceleres de Buenos Aires.
- El Salvador: Um porta-voz governamental se pronunciou a favor da presença cubana ao encontro de Buenos Aires.
- Guatemala: Opõe-se a convidar Cuba e afirma que o terrorismo guatemalteco tem inspiração cubana.
- Honduras: Porta-vozes da chancelaria afirmaram que a conferência de Buenos Aires ainda está muito distante e que "muitas coisas ainda poderão ocorrer que possivelmente alterará nossa posição diante de Cuba". Anteriormente, Honduras havia se oposto a qualquer distensão com relação a Cuba.
- México: É o único país latino-americano que se recusou a romper relações com Cuba. É favorável a convidar Castro para a conferência na Argentina.
- Panamá: O governo panamenho mantém relações cordiais com Cuba, embora não considere conveniente defender sua manutenção formal. Uma razão poderia ser o desejo de não antagonizar os Estados Unidos, com os quais negociam uma solução do problema do canal. Não obstante, o governo do general Omar Torrijos se mantém favorável a Cuba.
- Nicarágua: Presume-se que a Nicarágua se oporá ao retorno de Cuba.
- Venezuela: O governo concluído do presidente Rafael Caldera e o do presidente Carlos Andres Perez manifestaram sua vontade em ajudar a pôr fim as sanções. "Se não for conseguida uma decisão coletiva, adotaremos as medidas que julgarmos convenientes", afirmou o ministro das Relações Exteriores Aristides Calvani. Além disso, afirmou, "Cuba é um mercado para 300 mil barris de petróleo diários".

Ministério das Comunicações

TELECOMUNICAÇÕES DE SANTA CATARINA S.A.

Subsidiária da Telebras

COMUNICAÇÃO

ASSUNTO: PUBLICIDADE EM LISTA TELEFÔNICA E SIMILARES

A TELECOMUNICAÇÕES DE SANTA CATARINA S/A - TELESC - Empresa concessionária do Serviço Público de Telefonia no Estado de Santa Catarina, vem comunicar aos seus assinantes, o seguinte:

1. Considerando, que de acordo com o Decreto Federal no. 73.380, de 27 de Dezembro de 1973, em Santa Catarina, a TELESC é a única entidade competente para editar e promover veiculação de publicidade em Listas Telefônicas;
2. Considerando que "é vedada a produção ou reprodução total ou parcial, distribuição ou venda das listas de que trata este artigo, por pessoas jurídicas ou físicas, não expressamente autorizadas pelas concessionárias ou permissionárias dos Serviços de Telefonia Públicos" (Art. 23, § 4o. do Decreto 73.380);
3. Considerando o Art. 23, § 1o. do mesmo decreto define "Entendem-se como listas, para fins deste artigo, as publicações que, sob qualquer forma ou título, tais como catálogos, guias, anuários, registros profissionais, indicadores ou outras denominações, contenham relações nominativas, ou de qualquer gênero, indicando número de telefones";
4. Considerando que a TELESC, está promovendo licitação com o fim de contratar e credenciar empresa para proceder a edição da Lista Telefônica oficial para o período 75/76.

ESCLARECE

Que não há, no momento, nenhuma pessoa física ou jurídica credenciada a editar Listas Telefônicas ou Similares, nem para angariar recursos para veiculação de publicidade;

Que no exercício de suas prerrogativas, requereu, junto à vara cível de Florianópolis, Interpleção Judicial contra a PROMOVE, empresa com sede à Rua Felipe Schmidt, no 27, 4o. andar, salas 402 e 403, representante da GUIATEL, com o fito de resguardar os interesses da classe empresarial Catarinense e da própria TELESC.

Que assim procederá com todas as Empresas que venham a agir sem o devido credenciamento. Ao efetuar o presente comunicado, a TELESC lembra que através da imprensa falada, escrita e televisada tem procedido de forma idêntica, anteriormente, ratificando, através da presente, os esclarecimentos já prestados.

A DIRETORIA



CENTRAIS ELÉTRICAS DE SANTA CATARINA S.A.

CONCORRÊNCIA PÚBLICA Nº 018/74

A CENTRAIS ELÉTRICAS DE SANTA CATARINA S/A - CELESC, torna público aos interessados, que realizará em sua sede, a rua José da Costa Moellmann, 129, em Florianópolis, SC, a Concorrência Pública no. 018/74, com vencimento marcado para às 17:30 (dezesete e trinta) horas do dia 28 de Novembro de 1974.

OBJETO:

Construção da SUBESTAÇÃO JOINVILLE IV, mediante a contratação de firma especializada para:

- a) Fornecimento de materiais complementares;
- b) Execução de obras civis; e
- c) Montagem eletromecânica.

INFORMAÇÕES GERAIS:

Os interessados, poderão retirar o Edital e seus anexos, constituídos de um só volume, no Departamento de Materiais - Divisão de Compras da CELESC, no endereço acima, no horário das 08:00 (oito) às 11:00 (onze) e das 14:00 (quatorze) às 17:00 (dezesete) horas de segunda à sexta-feira, mediante a apresentação do comprovante do pagamento de Cr\$ 750,00 (setecentos e cinquenta cruzeiros), efetuado no posto de serviço do Banco do Estado de Santa Catarina S/A - BESC, instalado no mesmo endereço - andar térreo.

A sessão pública de abertura das propostas apresentadas, será realizada às 08:00 (oito) horas do dia imediato ao do vencimento nas dependências do edifício sede da CELESC, independentemente da presença dos interessados.

Florianópolis, 14 de Outubro de 1974

Dr. Osvaldo Moreira Douat
Presidente
Dr. Luiz Gomes
Diretor Executivo

CORTE CONVENTOS OBRAS RODOVIÁRIAS E TERRAPLANAGENS

Esta empresa participa do desenvolvimento do sul de Santa Catarina, dedicando-se à drenagem, terraplanagem e pavimentação de rodovias.

empresa do  GRUPO DIOMICIO FREITAS
a dinâmica do progresso



CURSO BARRIGA-VERDE

INÍCIO DO INTENSIVO:
2 de dezembro. Inscrições abertas - rua Deodoro, 18

CLUBE RECREATIVO E CULTURAL 15 DE JANEIRO

Hoje - Sábado - às 23 horas - GRANDIOSO BAILE

Conjunto: The Clayton - Traje: Esporte

TRE recebe 300 mil para transportar eleitores

Apenas os juizes de Rio do Sul e Araranguá encaminharão ao Tribunal Eleitoral planos para atender o eleitorado no dia 15

O Tribunal Regional Eleitoral obteve por parte do Superior Tribunal Eleitoral a concessão da verba solicitada e que soma o valor de 300 mil cruzeiros. Com tais recursos, o TRE pretende possibilitar o transporte e alimentação de eleitores nas diversas zonas eleitorais do Estado cujos juizes apresentem um plano para tal caso.

Até o momento, somente os juizes eleitorais das zonas de Rio do Sul e Araranguá apresentaram um plano estabelecido para oferecimento de transporte e alimentação para os eleitores que tenham de deslocar-se a maiores distâncias dentro de sua zona. O pedido de Rio do Sul para a realização do plano é de 15 mil cruzeiros, e deverá ser concedido, estando aberta ainda a quantidade de recursos pretendida pela zona eleitoral sediada em Araranguá, enquanto que, por parte de outros juizes eleitorais, até o momento só houve algumas consultas.

CONTRA ABUSOS

A presidência do Tribunal Regional Eleitoral recebeu no dia de ontem, a Circular no. 1.308, enviada pelo Tribunal

Superior Eleitoral, e que pede providências no sentido de que sejam proibidos quaisquer abusos ou excessos durante a campanha eleitoral.

Diz a Circular: "Tomando conhecimento da representação no. 4937 do Dr. Procurador Geral Eleitoral, provocada por pedido de providências que lhe endereçou o Sr. Ministro da Justiça, este Tribunal Superior Eleitoral, em sessão desta data, ciente de que excessos e abusos estão sendo cometidos na propaganda eleitoral pelo rádio ou pela televisão, sob formas mais comuns de ofensas pessoais, injúrias a autoridades e incitamento à desordem, decidiu unanimemente, recomendar a todos os Tribunais Regionais Eleitorais a adoção, incontinenti, de medidas realmente eficazes, que obstem quaisquer excessos ou abusos na campanha eleitoral, nos termos da legislação vigente e, em particular, dos artigos nono e parágrafo único, 10 e 72 e parágrafo único da resolução no. 9.609/74. Sempre que as medidas de prevenção não lograrem evitar tais infrações, deverão os Tribunais Regionais Eleitorais promover, imediatamente, a instauração de procedimentos destinados à apuração da responsabilidade penal dos infratores."

De posse do pedido do Tribunal Superior Eleitoral, o TRE está dando a conhecer a recomendação aos diretórios estaduais dos partidos e para divulgação através dos meios de comunicação, não devendo emitir, pelo menos de momento, nenhuma penalidade por considerar que em Santa Catarina a campanha eleitoral não apresenta os fatos considerados na Circular do TSE.

Além de outras atividades normais que motivam as sessões diárias do Tribunal Regional Eleitoral, diz a presidência do TRE que momentaneamente não transitam processos de maior relevância em sua sede, devendo ser apreciado proximamente o processo do MDB contra o Diretor Regional da Associação dos Servidores Civil do Brasil, alegando aliciamento de eleitores por correspondência.

Jorge retoma contatos após encontro com Petrônio

Segunda-feira o presidente regional da Arena vai se reunir em Florianópolis com os srs. Konder Reis e Ivo Silveira.



O presidente do Diretório Regional da Arena, Sr. Jorge Bornhausen chegou ontem à noite a Blumenau, procedente de Porto Alegre, onde fez escala depois da viagem à Brasília na qual entregou ao senador Petrônio Portela um relatório sobre o andamento da campanha eleitoral em Santa Catarina e o resultado da pesquisa realizada pelo IBOPE, apontando a preferência de 51 por cento do eleitorado catarinense pelo candidato do partido ao Senado, Sr. Ivo Silveira. O dirigente da Arena não fez comentários sobre as críticas que a Oposição dirigiu à pesquisa, acentuando que ela foi feita segundo os métodos científicos que consagraram o IBOPE como

instrumento de aferição da opinião pública. Adiantou que no seu encontro com o senador Petrônio Portela apresentou um relato da campanha eleitoral, prevendo a vitória do candidato ao Senado e acentuando a unidade da Arena e a integração de todas as suas forças para uma boa presença nas eleições de novembro próximo.

O presidente da Arena deverá estar em Florianópolis segunda-feira, quando aqui se reunirá com o governador eleito Antônio Carlos Konder Reis e com o Sr. Ivo Silveira, que no mesmo dia regressam do Vale do Rio do Peixe e planalto norte catarinense.



O primeiro compromisso do Governador ontem em Brusque foi a inauguração da rodovia Antônio Heil.

Colombo recebe título em Brusque e inaugura obras de seu governo

Nasci, como governante de Santa Catarina, da intenção de um movimento revolucionário. Aqui cheguei sem promessas e sem compromissos, com minhas mãos desatadas e com a vontade de fazer uma Santa Catarina maior, com o Projeto Catarinense de Desenvolvimento, o projeto que nasceu da descrença de muitos, porque trazia a coragem de alguém que tinha vontade de realizar, de ver crescer a sua terra natal. Mas eu vim com Santa Catarina analisada, dimensionada, qualificada e quantificada.

A afirmação é do Governador Colombo Salles, feita ontem em Brusque, ao receber o título de cidadão honorário do município. Acompanhado da quase totalidade do secretariado, o Sr. Colombo Salles inaugurou a rodovia Antônio Heil, que liga Brusque à BR-101, nas proximidades de Itajaí, bem como a nova agência do Besc, além dos escritórios locais da Celesc.

O governador chegou a Brusque por volta das 9h30m, onde foi recepcionado no quilômetro 28 da Rodovia Antônio Heil, pelas autoridades, lideradas pelo Prefeito César Moritz. No local foi procedida a inauguração da SC-48, rodovia asfaltada e que liga Brusque à BR-101. Constou da solenidade, uma homenagem ao ex-deputado Antônio Heil, já falecido, a quem o Governador classificou um dos maiores batalhadores para que Brusque visse concluída sua ligação à BR-101, visando ao escoamento da produção municipal.

As 10h15m o Governador Colombo Salles seguiu para o centro da cidade, onde presidiu a cerimônia de instalação da nova agência do Banco do Estado de Santa Catarina, construída com base nos mais modernos pa-

drões arquitetônicos e que terá a capacidade de atender satisfatoriamente a todos os seus mutuários.

Na ocasião, o presidente do Grupo Financeiro BESC, sr. Lauro Linhares, após fazer um breve relato histórico da economia brusquense e mencionado a atual crise que "assola o mundo" referiu-se ao comportamento da economia brasileira, dizendo: "ajustando a economia nacional às novas condições do ambiente internacional, prepara-se o Governo para enfrentar as crises e minimizar seus efeitos no território brasileiro". Dirigindo-se ao Governador, declarou: "o desafio é estimulante e a ele não estão ausentes o Governo de Vossa Excelência e o Grupo Financeiro BESC".

Após a inauguração das novas instalações do BESC, o Sr. Colombo Salles entregou o título de cidadão honorário do município de Brusque, o prédio da Centrais Elétricas de Santa Catarina, que garantirá o fornecimento de energia elétrica com maior eficiência, à população do município.

As 12 horas foi realizada visita às obras da central telefônica, em fase de conclusão e que funcionará a partir do mês de março de 1975. As instalações oferecem capacidade para 10 mil terminais telefônicos, com equipamentos de serviços interurbanos proporcionando opção para o sistema de Discagem Direta à Distância, numa segunda etapa a partir da data de sua inauguração, no próximo ano.

À tarde, em sessão solene realizada nas dependências do Centro Social do Sesi, a Câmara Municipal outorgou ao Governador o título de Cidadão Honorário brusquense.

Agradecendo a homenagem o Governador disse aos presentes: "nasci como gover-

nante de Santa Catarina, da intenção de um movimento revolucionário. Aqui cheguei sem promessas e sem compromissos, com minhas mãos desatadas e com a vontade de fazer uma Santa Catarina maior, com o Projeto Catarinense de Desenvolvimento. O Projeto que mereceu a descrença de muitos, porque trazia a coragem de alguém que tinha vontade de realizar, de ver crescer a sua terra natal. Mas eu vim com Santa Catarina analisada, dimensionada, qualificada e quantificada".

Enfrentei com absoluta serenidade aqueles que me chamaram de sonhador, - continuei - mas tenho plena convicção de que somente sonha aquele que tem noção da realidade e foi com o sonho maior da gente catarinense que eu cheguei ao Governo do Estado, visando à modernização da sociedade catarinense.

Adiante mencionou as realizações de seu Governo, salientando o cumprimento das metas preconizadas no PCD e enumerou algumas obras executadas durante sua administração, na cidade de Brusque: "o que representa para Brusque a modernização e a aplicação de incentivos fiscais da ordem de 50 milhões de cruzeiros em empresas locais; as aplicações superiores a 100 milhões, através do BESC totalmente investidas neste município. Representaria muito mais se citasse as obras em saneamento, energia elétrica, agricultura e serviços públicos em geral".

O senhor Colombo Machado Salles concedeu ainda diversas audiências a representantes de classes brusquenses, que discutiram e fizeram reivindicações para sua região.



Os 150 participantes do Encontro foram divididos em três grupos, que mantêm reuniões permanentes.

Enasco termina hoje e seus resultados já são positivos

Termina hoje o III Encontro Nacional dos Serviços Auxiliares da Comercialização (Enasco), com uma sessão planetária que aprovará os documentos finais elaborados pelos três grupos em que foram divididos os 150 participantes, que desde segunda-feira estão reunidos no Centro de Treinamento da Acares, em Itacorobi.

Como resultado dos trabalhos do primeiro grupo, de Padronização e Classificação, coordenado por Luis Ivan Dias, pela primeira vez no Brasil existe padrão para três produtos principais: tomate, cenoura e chuchu. Anteriormente, apenas em São Paulo havia padrão, a nível estadual, sendo que neste encontro foram aprovados padrões para uso em todo o território nacional.

O principal objetivo desta padronização é que o produtor tenha a garantia de que, produzindo um tipo melhor, obterá uma remuneração maior, e que o consumidor conheça previamente as características do produto que vai adquirir.

Na reunião também foram estudados os produtos não padronizados, com o objetivo de colher subsídios visando a padronização de batata, massaranduba, óleo essencial de pau-rosa, borracha, óleo, torta e farelo de babaçu, amêndoa da castanha de cajú, óleo, torta e farelo de mamona, óleo de oiticica, óleo de linhaça, óleo de tungue, óleo, torta e farelo de algodão, óleo, torta e farelo de amendoim, óleo de menta, farelo e farelinho de arroz, óleo de milho, óleo de girassol, alho, óleo de arroz, uva, figo, cravo, gladiolo, rosa e óleo de gergelim.

Foram revisados ainda os produtos já padronizados e que estavam necessitando de uma atualização: laranja, milho, semente de mamona, rami, aveia, cevada, centeio, castanha do Brasil e chá.

O segundo grupo, de Informação e Mercado Agrícola, coordenado por Marco Antonio de Oliveira, de Brasília, decidiu que deverá ser feito um levantamento a nível nacional, de todos os órgãos que trabalham na área de informação de mercado, visando a futura integração entre estes órgãos e sua reestruturação.

Na mesma área, foi concluído que o Serviço de Informação do Mercado Agrícola, do Ministério da Agricultura, poderá estender seus serviços nas capitais em que se faz necessária a coleta e a divulgação de preços a nível de varejo.

Além disto, foi aprovado, como meta básica do Serviço de Informação de Mercado, a sua interiorização, ou seja, a instalação de mais três sub-agências no interior do Paraná, e de uma sub-agência em Santa Catarina, na cidade de Chapecó, para 1975, com a finalidade de levar ao produtor as informações necessárias para uma melhor opção de comercialização. A escolha, segundo explicou o coordenador, recaiu no Paraná porque este Estado apresenta melhores condições de telecomunicação (para uso de telex).

Finalmente, o 3o. grupo, de Tarefa de Bebidas, coordenado por Luis Gerson da Costa Cunha, também de Brasília, tratou da estruturação da sistemática de como efetivar o controle físico das matérias primas usadas na fabricação de bebidas.

Passadas as fases de registro de estabelecimentos, e iniciadas as de registro dos produtos, o GTB está empenhado na efetivação do controle quantitativo e qualitativo das bebidas e suas matérias primas, desde o nível de produção até a comercialização, no sentido não só de auxiliar a fiscalização, como também assegurar a verdadeira procedência da matéria prima.

Celesc quer atender todo Estado até 1.976

Fonte da Celesc informou que até 1976 a empresa estará atendendo a todo o Estado de Santa Catarina, já que naquele ano deverá estar inteiramente cumprido o seu programa de incorporações. Atualmente a Celesc fornece energia elétrica a 182 municípios catarinenses, cobrindo 92% do Estado, além de gerar energia também para três cidades do Paraná.

Segundo a mesma fonte, de 1.971 a 1.973 os investimentos da empresa chegaram a Cr\$ 124.120.626,00, enquanto que no corrente ano está sendo aplicada a soma de Cr\$ 200 milhões.

Com seus programas de alta tensão elaborados até 1.900 a Centrais Elétricas de Santa Catarina distribui energia gerada por 12 usinas hidrelétricas, duas usinas diesel e uma termoeletrica.

INCORPORAÇÕES

Em 1963 o Governo do Estado dava ênfase às incorporações de empresas particulares e municipais que exploravam a geração e distribuição de energia elétrica no território catarinense. A Celesc começava, assim, a tomar vulto e agigantar-se. Impunha-se, então a necessidade de formação de uma estrutura técnica adequada.

A necessidade de engenheiros e técnicos era suprida pela importação desses profissionais de outros Estados. Entretanto, a mão-de-obra qualificada em nível médio passou a constituir problema, em virtude de não existir, no Estado, escolas que formassem esse tipo de profissionais. A solução seria conseguir treinamento em outras empresas ou criar sua própria mão-de-obra. E em 1969 começava a funcionar em Florianópolis, o Centro de Formação e Aperfeiçoamento das Centrais Elétricas de Santa Catarina S/A.

Hoje, o centro possui suas instalações projetadas pela Eletrobrás e executadas pela Celesc, num investimento da ordem de Cr\$ 1,5 milhões. Dispõe de uma área de 480 mil metros quadrados, com 2.206 m2 de área

construída, compreendendo dois blocos de alojamento, bloco de cozinha, refeitório e recreação, bloco de ensino teórico, bloco de ensino geral, de ensino técnico-prático, de distribuição. O projeto global prevê ainda, a construção de mais três blocos de alojamento, dois para ensino teórico prático e um para Administração, com características idênticas aos já construídos. Esses 6 novos blocos, quando prontos, elevarão de 1.440 m2 a área construída. Está programada também a construção de um campo de futebol, três canchas de basquete, futebol de salão e ainda de uma piscina.

O CEFA possui atualmente uma capacidade de alojamento e ensino simultâneo para 48 alunos. Após concluídas todas as instalações o CEFA terá uma capacidade de acomodar cerca de 120 alunos.

INTERCÂMBIO

O Centro de Formação da Celesc mantém relacionamento com a Eletrobrás, empresa que através de sua diretoria de gestão empresarial, lidera todas as atividades de Centros de treinamento de Empresas de Energia Elétrica do país; com Empresas de Energia Elétrica, que possuam Centros de Treinamento, possibilitando intercâmbio de conhecimentos, através de estágios e cursos para seus instrutores; com indústrias catarinenses, proporcionando às mesmas, cursos de interesse.

O Cefa mantém, ainda, através da Eletrobrás, relações com a Eletricidade de France, empresa que explora todo o complexo energético para a França. Dentro desse espírito de entrosamento com outras empresas, o CEFA formou para as Centrais Elétricas do Mato Grosso - CEMAT, 10 operadores de subestação e 3 para grandes indústrias catarinenses. A Eletrobrás, além de propiciar treinamento aos instrutores do CEFA, fornece-lhe material pedagógico, sob a forma de comoda-

EMPRESA BRASILEIRA DE TELECOMUNICAÇÕES S.A. **EMBRATEL**

Empresa do Grupo Telebrás

Ampliando seu quadro de funcionários necessita de:

AUXILIAR TÉCNICO DE TELECOMUNICAÇÕES

Prova dia 09.11.74 às 08:00 horas.

EXIGE:

- Curso ginásial completo ou equivalente,
- Conhecimentos básicos de eletrônica e eletricidade,
- Idade entre 18 a 35 anos,
- Aprovação em exame de seleção.

OFERECE:

- Salário inicial de Cr\$ 1.329,60;
- Seguro de Vida em Grupo,
- Assistência Médica,
- Férias de 30 dias.

Os candidatos que preencherem plenamente os requisitos, deverão apresentar-se munidos dos seguintes documentos:

- Carteira Profissional,
- Carteira de Identidade,
- Certificado de Reservista,
- Título Eleitoral,
- Certificado de conclusão do curso exigido,
- Duas fotos 3x4.

Inscrição: das 08:00 às 12:00 horas e das 14:00 às 17:00 horas, nos dias 28, 29 e 30 do corrente, à Rua Saldanha Marinho, s/no.

Taxa de inscrição: Cr\$ 10,00 (dez cruzeiros).

O ESTADO

Diretor: José Matusalém Comelli

Editor-Chefe: Marcílio Medeiros Filho

Cartas

Prezado Diretor:

Solicito a publicação desta carta como sendo uma homenagem à decisão do Padre Rohr, tomada na noite subsequente ao dia em que foi ameaçado, em homenagem aos momentos por que ele deve ter passado, segundo reportagem publicada pelo jornal "O ESTADO", em 25 de outubro, na página 9. Não direi novidades.

Uma coisa muito difícil de ser compreendida é a validade do argumento usado por quem age em nome do progresso, do construir, da renda, sem medir consequências. Dizem que é muito mais importante...

O caso da destruição dos sambaquis torna evidente que muitas pessoas acham que a ciência interessa apenas aos cientistas e estudantes que, por não participarem diretamente na economia, não merecem a atenção reclamada. No entanto, uma destas pessoas enquanto destrói um sambaqui vale-se para isso de meios encontrados graças à pesquisa científica. Assim também acontece quando alguém se atira a um extrativismo indiscriminado, desprezando a importância da pesquisa que, normalmente, acaba evitando a extinção precoce da fonte de renda.

Poderia o destruidor de um sambaqui perguntar o que de bom pode encontrar o Padre Rohr cavando um monte de conchas da Pré-História. Muito bem, mas se alguém subestimar, por que o Padre Rohr se submeteu às agrárias deste tipo de trabalho?

E, entre as pessoas que põem em primeiro plano a economia, há os que compreendem o valor de uns destes "montes de conchas". A Prefeitura Municipal de Joinville, por exemplo, determinou não apenas a proteção do Sambaqui de Joinville, como também sua intocabilidade até daqui algum tempo no futuro quando, provavelmente, existirão novas técnicas que permitirão descobertas não detetáveis com os métodos atuais. Louvores devem também ser dados a René Machado, que compreendeu a imbecilidade que é a exploração de calcário nos monumentos pré-históricos brasileiros, privando-se assim de alguma renda. Será ele por isso um louco?

E, o que dizer-se dos que continuam "arrancando páginas da Pré-História sem que ninguém possa lê-las e escrevê-las"? Considere-se que fazendo isso, o fazem sabendo que a legislação existente não os apóia, sabendo que roubam do patrimônio da União, além de subtrair da Cultura Brasileira. E a Lei não foi feita para enfeitar alfarrábios.

Ou será mais importante a arrecadação de alguns cruzeiros que a futura arrecadação de conhecimentos e muito mais cruzeiros? Lembro uma ótima charge publicada em um jornal brasileiro, cuja legenda é o seguinte: "Se cada planeta possui um santo padroeiro, o deste aqui deve ser "São \$". Amarga, não? Afrânio M. Sampaio, Florianópolis.

Expediente

Administração, Redação e Oficinas: Rua Fátima Schmidt, 116 - Caixa Postal 139 - CEP 88.000 - Endereço Telefônico: ESTAD - Telefones: 3022 e 4139 - Florianópolis - URSARS: Blumenau - Rua 15 de Novembro - Edifício Albor - So. andar - Lager - Rua Correia Pinto, 15 - So. andar - Rio do Sul - Rua Itajaí - Edifício Oswaldo Claudino - So. andar - Joinville - Rua 15 de Novembro, 799 - Tubarão - Rua São Manoel, 210 - Criciúma - Avenida Getúlio Vargas, 317 - Itajaí - Rua Hercílio Luz, 412 - Edifício Jacquette sala 101 - So. andar - REPRESENTANTES: Rio de Janeiro - A.S. Lara Ltda. - Avenida Almirante Barroso, 63 - Conjunto 1910 - São Paulo - A.S. Lara Ltda. - Avenida São João, 1333 - 4o. andar - Conjunto 84 - Porto Alegre - Popal Propaganda Ltda. - Rua Coronel Vicente, 456 - 2o. andar - Curitiba - Fernando Castro Benedetti - Praça Osório, 368 - 2o. andar - Recife - Reprepress - Rua Aurora, 1071 - 3o. andar - Belo Horizonte - Reprepress - Avenida Amazonas, 314 - Conj. 2101/02 - Salvador - Reprepress - Avenida Sete de Setembro, 29 - Conjunto 505/506 - Preço: Cr\$ 1,00 - Rua do Estado - Cr\$ 1,20. Assinatura: Anual - Cr\$ 180,00 e semestral - Cr\$ 100,00. O ESTADO não aceita publicações colaboradoras em forma de artigos assinados que não forem solicitados, não se responsabilizando pelos originais enviados à Redação. Os noticiários nacional e internacional são de responsabilidade das Agências AIB e Associated Press, respectivamente. Rádio-fotos A.E. Diretor - José Matusalém Comelli - Editor-Chefe - Marcílio Medeiros Filho.

Obra necessária

Não é difícil ter-se uma ideia precisa da péssima impressão que Florianópolis causa a todos quantos aqui chegam utilizando-se dos ônibus que fazem seu ponto final na "estação rodoviária". Essa impressão é a mesma, ou talvez ainda pior, que a sentida até há bem pouco tempo pelos visitantes que vinham à capital catarinense por via aérea e que, após desfrutarem dos confortos proporcionados pelos aviões, viam-se na contingência de enfrentar uma incrível estrada que ligava o centro da cidade ao aeroporto. Hoje, após marchas e contra-marchas, felizmente já se pode chegar ao aeroporto por uma rodovia asfaltada, terminando de vez o verdadeiro suplício a que eram submetidos todos quantos dela se utilizavam.

É incompreensível que uma cidade do porto de Florianópolis, que passa por uma fase de desenvolvimento sem paralelo em toda

a sua história, possua um terminal rodoviário nos moldes da pseudo estação existente na Avenida Hercílio Luz. Localizada em parte de um prédio construído para abrigar um mercado público, a "rodoviária" de Florianópolis não passa de uma "espelunca" que enche de vergonha toda a cidade. Sem oferecer um mínimo de conforto aos seus usuários - até há bem pouco tempo sequer possuía sanitários - ela se constitui tão somente de um aglomerado de pequenas salas onde as empresas instalaram seus postos de venda de passagem e atendimento dos passageiros. Os motoristas são obrigados a estacionar os ônibus na própria avenida, fazendo verdadeiras manobras para chegar até os locais de recolhimento dos passageiros e suas bagagens.

Apesar de toda a situação constrangedora, são poucas as perspectivas de Florianópolis vir a ter, num futuro breve, uma

estação rodoviária à altura do que a cidade está hoje a exigir. Enquanto outros municípios - Joinville e Lages servem como exemplo - constroem modernos terminais de coletivos interurbanos, na Capital do Estado não se tem notícia de que o poder público tenha em mira a realização, a curto prazo, de uma obra dessa natureza.

Muito já se falou a respeito. Várias opiniões surgiram quanto ao local onde deveria ser construída a estação rodoviária. Diversas campanhas foram promovidas para que a obras surgisse, mas, até o presente, se algum plano nesse sentido existe, ele dorme tranquilamente nas empoeiradas gavetas dos responsáveis pelo setor. A situação como está não pode perdurar por muito tempo. A cidade já cansou de esperar por uma estação rodoviária com condições de atender as necessidades do presente.

A pesquisa como ponto de partida

Marcílio Medeiros, filho

O MDB poderia lavar um tanto nesta questão das prévias eleitorais divulgadas pela Arena caso divulgasse ele também os "elementos de informação" de que dispõe e que, segundo o Deputado Murilo Canto, levam a conclusões bem diferentes daquelas a que chegou o IBOPE na pesquisa de opinião sobre as eleições do dia 15. Nós, comentaristas políticos, que não temos nenhum interesse direto no resultado do pleito, a não ser aquele que nos inspira o nosso dever de cidadania, somos obrigados a analisar os fatos à luz dos dados disponíveis. De concreto, até agora, conhecemos apenas a prévia encomendada pela Arena. Independentemente do maior ou do menor grau de simpatia que o IBOPE nos possa merecer, a realidade é que, salvo melhor juízo, sua pesquisa é a única existente realizada com método presumivelmente científico, razão pela qual somos forçados a considerá-la como a base mais objetiva para sobre ela se erigir qualquer tentativa válida e bem intencionada de prognóstico eleitoral. Caso o IBOPE tenha falhado e, em consequência, nos induzido a um erro involuntário, pior para o IBOPE e pior para a Arena, sendo do MDB a sorte de poder provar nas urnas que o Sr. Evelásio Vieira possui mais votos no Estado do que o Sr. Ivo Silveira. Quanto a nós, simples intérpretes dos fatos, fica-nos a obrigação de, após as eleições, comentar o fenômeno - jornalisticamente apaixonante - que seria a vitória do candidato do MDB ao Senado em Santa Catarina. Como, porém, o MDB não fornece à opinião pública os "elementos de informação" segundo os quais diz que vencerá o pleito majoritário, para que com eles seja feita uma análise comparativa com a pesquisa do IBOPE, ficamos sem nenhum dado concreto de convencimento que nos leve a crer que Lázinho esteja de mudança para o Planalto Central.

Assim, raciocinemos a partir dos dados que a pesquisa nos fornece: Santa Catarina possui inscritos 1.350.353 eleitores. Destes, considerando-se uma abstenção de 15%, comparecerão às urnas 1.147.801 votantes. Estimando-se em 20% os votos em branco e em 15% os anulados, teremos 746.070 votos válidos, cifra bastante pessimista se levarmos em conta os sufrágios das duas últimas eleições para o Senado. Os 51% de preferência eleitoral atribuídos ao Sr. Ivo Silveira, traduzidos em votos dariam 380.495 sufrágios. Aos 20% do Sr. Evelásio Vieira corresponderiam 149.214 votos. Há ainda os 29% restantes, representando 216.360 votos, que precisam ser distribuídos para chegarmos aos 100% ou ao número total dos votos válidos. Pode-se considerar que a maioria dos indecisos registrados pela pesquisa não tenha querido declarar seu voto a favor do MDB, por motivos vários. Demos, então, 60% desses votos que sobram ao candidato da Oposição e os outros 40% ao candidato da Arena. Com isto, o Sr. Ivo Silveira ficaria com 437.039 votos, contra 279.030 do Sr. Evelásio Vieira. A diferença a favor do Sr. Ivo Silveira seria, portanto, de 158.009 votos.

Comparando-se esta votação presumida do Sr. Evelásio Vieira com os 261 mil votos obtidos pelo Sr. Sebastião Neves nas eleições para o Senado em 1970 poder-se-ia pensar à primeira vista que teria havido uma queda no prestígio eleitoral do MDB de lá para cá. Pelo contrário. Em 1970, eram duas as vagas em disputa do Senado, podendo o eleitor votar duas vezes. Isto significa que se poderia votar, ao mesmo tempo, em um candidato da Arena e no do MDB, bem como nos dois candidatos da Arena ao mesmo tempo ou só no da Oposição. Ainda assim, o Senador Konder Reis levou 247.872 votos de vantagem sobre o Sr. Sebastião Neves, enquanto que o Senador Lenoir Vargas Ferreira foi eleito por uma diferença de 208.728 votos sobre o candidato oposicionista. E isto com um eleitorado de 1.050.006 votantes, dos quais compareceram às urnas 906.020. Vamos, porém, mais longe no tempo, parando nas eleições de 1966. Ali, o Senador Celso Ramos elegeu-se com 380.245 votos, ao passo que o Sr. Brasília Celestino de Oliveira obteve 102.572 votos e o Sr. Cid Pedroso 81.228 (ambos concorreram em sublegenda), totalizando 183.801 sufrágios para a Oposição. A diferença a favor do Sr. Celso Ramos foi de 196.444 votos, disputando o pleito contra os dois candidatos do MDB. O número de eleitores na época era de 787.719, tendo votado 667.171.

A diferença de 188 mil votos a favor do Sr. Ivo Silveira, a que se chegou tomando como ponto de partida a pesquisa do IBOPE, não significaria um dado negativo em termos de desempenho eleitoral para o MDB. Antes, atestaria seu crescimento em face da performance que obteve nas duas últimas eleições majoritárias realizadas em Santa Catarina. Por outro lado, apesar de ter sido brutal a diferença em favor da Arena nas eleições majoritárias de 1970, em relação a 1966, o mesmo não se pode dizer quanto ao crescimento da legenda no pleito proporcional. A Arena obteve 450.078 votos em 1966, ao passo que o MDB ficou com 153.045. Em 1970 a Arena fez 513.000 votos e o MDB 213.314. Isto significa que de 1966 para 1970 a Arena teve um crescimento proporcional de 12% e o MDB de 28,25%, na sua legenda para a Câmara Federal. E no próximo pleito a proporção do crescimento do MDB deverá ser sombra de dúvida ser bem maior que o da Arena.

Estas são as conclusões a que se pode chegar, tomando como ponto de partida os dados fornecidos pela pesquisa. Há, aí em cima, pequenas diferenças decorrentes de algumas frações que foram desprezadas durante a elaboração dos cálculos desenvolvidos. No entanto, essas diferenças são irrisórias e não influem nas conclusões. Caso estas conclusões estejam erradas, que o leitor cubra o erro do IBOPE.

Jô, filósofo

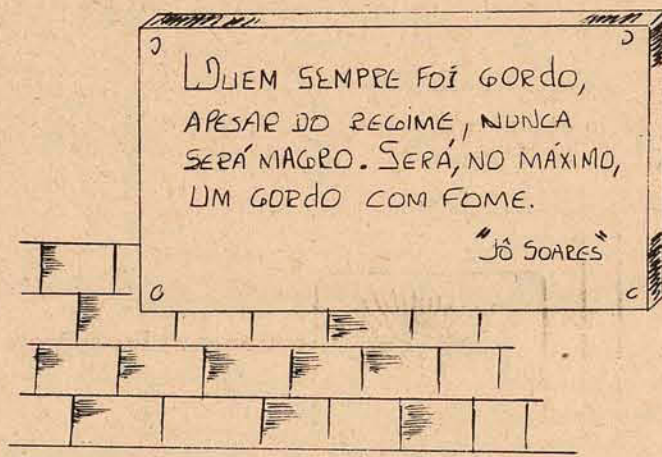

Dissecando o universitário.

Uma criatura muito esquecida, o universitário. Quando não esquece de fazer a cola, esquece a cola feita no carro em que pegou carona. Houve tempo em que ser universitário era privilégio. (Graças a Deus, hoje, ser universitário não é mais privilégio, mas continua sendo de poucos, que também, em outros tempos, eram menos. Hoje, os poucos são ainda poucos, se olharmos o total, que também cresceu. Mas se compararmos os poucos de ontem com os poucos de hoje, veremos que a Universidade, de inacessível, passou a inacessível e meia.

Mas deixemos de teorias empíricas e de experimentações sofismáticas. Vamos estudar o universitário por partes, assim como dividimos o gado vacum para corte. Porque afinal, tanto um como outro, de uma ou outra maneira, um dia mais, um dia menos, vão para o matadouro. Ou que nome tenha.

CONCEITO

Depende de que lado a espada está. Para os universitários, ser universitário é padecer num paratso. O que denota (denota?) uma enorme falta de originalidade e visão. Que evidentemente não é generalizada, mas assustada de tão próximo da generalização total. Ai seria o caos. Conceituar o universitário é tão mais difícil quanto maior for a variedade de pessoas que há na Universidade. É mais fácil conceituar o universitário de uma faculdade com 500 alunos que de uma com 5 mil. Porque, rotulados com o mesmo nome estão filhinhos de papai, filhinhas de mamãe, filhos da truta, pais de filhos, pais da pátria, mães de filhas, filhas da mãe, etc., etc., etc. Sem contar com a fascinante

fauna dos professores, onde há de tudo. Ou quase.

Mas não fuçamos do assunto. Popularmente, o universitário é conhecido como um animal domesticado a partir do decreto 477. Nos noticiários internacionais, o universitário ainda não foi domesticado, pois ouve-se notícias de revoltas em universidades, nos mais diversos lugares. Mas, apesar de domesticado, o universitário parece feliz. Agora empreende uma luta desesperada por lugares e pontos. Uma luta tão feroz que o deixa capacitado para a vida: comer ou ser comido. Por isso tudo, o conceito atual do universitário é extremamente variável. Para uma parte das pessoas ele é um estudante que não é obrigado a usar uniforme, para outra parte ele é um estudante que devia ser obrigado a usar uniforme.

DA UTILIDADE

Com já dizia o meu colega Horácio, na Arte Poética, 343, "Omne tulit punctum, qui miscuit utile dulci". Ou seja, para os que, como nós, não sabem latim, "tá com tudo quem une o útil ao agradável". Por isso, nada é melhor que uma universitária bonita (agradável) e estudiosa, apenas estudiosa (útil).

Este parágrafo seria quase dispensável, uma vez que todos conhecem a utilidade do universitário. Se não fossem eles, principalmente os mais pobres, quem ocuparia aqueles quartos sujos, feios, apertados, cattingentos que há para alugar nas casas velhas? Se não fossem eles, quem comeria a comida dos Restaurantes Universitários deste país? Se não fossem eles, quem compraria aqueles livros caros e inúteis que enchem as prateleiras com suas

capas duras e deixam duro aquele que já era teso de pai e mãe? Se não fosse o universitário, para quem os atores fariam teatro? Para quem alguns cantores malditos fariam música? Para quem, senhoras e senhores, falariam os professores de tão decoradas matérias, de tão irrealis exemplos, com tanto medo de desagradar seus superiores todo poderosos?

É indiscutível a utilidade do universitário, inclusive, como única maneira de salvar a cultura de um povo. Mas isso não tem importância, porque cada vez mais, mais americanos escrevem sobre a História do Brasil e cada vez menos, menos brasileiros conseguem entender a importância de existirem universitários.

FUNÇÕES

Este é o item mais curto e mais fácil. O universitário tem a função de chegar na hora marcada no contrato chamado matrícula, à Universidade. Em lá chegando, senta-se quieto a ouvir professores, alguns dos quais, professores apenas nas horas vagas e ainda assim mal e por comente capazes. Outros, sem aulas imparciais, são bons. Mas a todos falta, como direi, alguma coisa que faça do estar na Universidade, de uma atitude sã. É muito difícil descobrir quais as reais vantagens da Universidade, nem cabe aqui.

Ouvir os superiores (professores). Lançar no bar da faculdade. Voltar ao sinal da sineta. Ouvir até a hora de ir embora. Um grande programa. Donde o baixíssimo índice de faltas e gazetadas às aulas. Não é? Não é, né? Pois é.

Cesar Valente

Informação Geral

CELSON RAMOS

O senador Celso Ramos, que esteve acadêmico durante esta semana, recebeu ontem um telefonema do sr. Patrônio Portela, solicitando o seu comparecimento à Brasília, na próxima semana. Já recuperado, o senador viaja na segunda-feira e volta a tempo de participar de um comício na cidade de Lages e de uma gravação de "tápe" na TV, em favor dos candidatos da Arena.

SEU SETE DA LIRA

O sr. Jaison Barreto, que possui um inegável "approach" para as transas da TV, parece-nos que está a dilapidar esse inestimável (e raro) patrimônio. Tendo sempre levantado temas de grande trânsito, como o da assistência médica e dos preços dos remédios, o candidato, ao que tudo indica, abandonou o conteúdo pela forma, ou, pelo menos, confere a esta última a densidade que começa a faltar ao primeiro. Sublimando a "mis-en-scene" além do perigoso limite que separa o comunicador convincente do gesticulador gratuito, o sr. Jaison Barreto chega a lembrar, em determinados rompantes, uma mistura do Seu Sete da Lira com os piores momentos do sr. Flávio Cavalcanti. Acuidade e percepção das coisas não lhe faltarão e por corrigir-se a tempo, economizando no exórdio para gastar na peroração.

NOMES & NOMES

Há certos nomes que, a exemplo de certas músicas ou "slogans", não pegam. O cidadão se chama, digamos, Praxedes e fica sendo chamado, a vida toda, de Arquimedes, Nicomedes ou até mesmo Acácio. O sr. Manuel Ferreira Filho, vice-governador eleito de São Paulo, é um caso típico. Os jornais que não de São Paulo o chamam de Francisco, Antonio, João, etc. A perfeição, contudo, foi atingida por um órgão do Rio Grande, que o rebatizou de Manuel Rodrigues Filho - fazendo, aparentemente, uma certa confusão com o atual vice-governador, Antonio Rodrigues Filho. Seria o caso do sr. Manuel Ferreira Filho solicitar, justificadamente, a mudança da sua graça para Radion Azambuja de Souza Leão, por exemplo.

AVIÕES LOTADOS

Quem estava anteciente e ontem no eixo Rio-São Paulo sem passagem de avião reservada para a volta, teve de apelar para a Penha. Nem a hipótese via Porto Alegre oferecia lugares. Houve quem apanchasse e lá embarcasse no Avro de Varig para Itajaí - tudo isto para chegar a Florianópolis. Já está na hora de uma nova linha para cá.

IDÉIA

Realmente fantástica a ideia de um candidato a deputado federal do MDB, segundo

a qual o Banco do Estado de Santa Catarina deveria prestar contas ao Tribunal de Contas e à Assembléia Legislativa de suas operações, seus créditos em liquidação e sei lá mais o que (sic). Já imaginaram o deputado Waldir Buzato solicitando, a cada momento, o saldo da conta ou a data do vencimento do título do sr. Fulano? Há certas idéias que dão a medida exata de quem as formula.

MARCOS BUECHLER

Na quinta-feira, cedinho, o vice-governador eleito, Marcos Buechler, acompanhado da esposa, empreendia uma busca pela cidade, procurando casa. Apartamento não serve: entre os futuros moradores, além dos filhos do casal, se incluem dois cachorros e um papagaio.

INAUGURAÇÃO

O Governador Colombo Salles inaugura hoje na cidade de Laguna o Grupo Escolar Adélia Cabral, em solenidade marcada para as 18 horas. O novo estabelecimento de ensino foi construído pelo Governo do Estado com recursos do Top-Club Bradesco. Especialmente para participar do ato, chega hoje a Santa Catarina o Sr. Amador Aguiar, Presidente do Bradesco. Também está sendo esperado o Sr. Mário Pretelli, presidente do Grupo Atlântica-Boavista.

JOVEM DJANGO

O jovem alcaide, que demonstrou toda a sua firmeza e seu ímpeto renovatório no episódio da substituição dos intendentes, não deixou que os alunos e professores das escolas municipais do norte da Ilha fossem prestar sua última homenagem a Chico Camarão - intendente e benemérito daquela comunidade durante mais de 30 anos. Django não perdoa.

LAURO LINHARES

O sr. Lauro Linhares, Presidente do Banco do Estado de Santa Catarina, como funcionário de carreira do Quadro do Ministério da Fazenda, teria que aguardar em seu cargo a Reclassificação Federal. Então, contudo, o Presidente Ernesto Geisel assinou decreto autorizando a continuação de sua cessão ao Estado, sem prejuízos para a sua situação funcional. Assim, o sr. Lauro Linhares permanece à frente do BESC até o dia 15 de março.

ADIVINHAÇÃO

Por que será que os candidatos na televisão somente falam na ordem indifferente e no plural "se eleito formos", etc? Por que não? "Se eu for eleito"? Quem adivinhar ganha um terreno em Brasília.

Velloso: abono em março seria «socialmente insuportável»

Síntese

MENINGITE

Quatro casos de meningite foram constatados quinta-feira no Hospital Miguel Couto, sendo que três doentes foram removidos para o isolamento do Hospital São Sebastião, enquanto a quarta vítima conseguiu fugir do Miguel Couto. Os portadores da doença são Marilete de Oliveira, de 23 anos e residente à estrada do Sorima, 245, na Barra da Tijuca; José Feliciano, 26 anos, morando e residindo à avenida Prudente de Moraes, 1644; Luiz Carlos Pereira Lima, 17 anos, Rua 4, no. 739, na Rocinha; e Otacílio da Silva, 38 anos, morador à rua Apirana, no Leblon, Luiz Carlos foi quem conseguiu fugir do Hospital. Na Clínica Santo Agostinho uma pessoa morreu de meningite, havendo também um caso de alta. Atualmente, o número de internamentos nesta casa devido à doença é de 53.

LITERATURA

No Hotel Glória, foi apresentado ontem o relatório final do congresso internacional do livro infantil e juvenil. Segundo este a literatura infantil não pode mais ficar subjugada à pedagogia, como ocorre atualmente e, é fundamental que se criem bibliotecas escolares, sob a orientação de uma pessoa especializada. A literatura infantil não pode ignorar a realidade atual, a violência, a competição, as drogas, a incerteza das pessoas. Ao mesmo tempo, continua sendo importante a fantasia. Também a TV, vista antes como inimiga da literatura infantil, é hoje considerada poderoso meio de divulgação e promoção desta, desde que bem orientada. A literatura deve colaborar para responder às angústias e dúvidas da nova geração.

O congresso encerrou-se ontem e à tarde houve entrega de diplomas aos participantes. O relatório final será encaminhado aos conselhos federais de cultura e educação, ao MEC.

ECOLOGIA

O avelós, ou "dedo-do-cão", planta largamente encontrada nas regiões áridas do país, especialmente no Nordeste, poderá ser utilizado com sucesso no combate às doenças tropicais, devido ao avelosinol, um dos seus componentes químicos de largo efeito em enfermidades deste tipo.

A conclusão é de pesquisas realizadas pelo Instituto Nacional de Tecnologia, patrocinadas pela Sudene, que, depois de separarem seus componentes químicos através de solventes seletivos, passaram a estudar os aspectos farmacológicos das substâncias isoladas, comprovando sua boa utilização em doenças tropicais, notadamente esquistossomose e doença de Chagas, entre outras.

SAÚDE

O deputado Haroldo Lopes da Costa, do MDB mineiro, denunciou como "desumana, revoltante e degradante" a maneira como os pacientes psiquiátricos do INPS são tratados e o "descaso daquele órgão para com os segurados, a ponto de ser responsabilizado pela morte de um operário, em Belo Horizonte, na última segunda-feira, por falta de assistência no momento oportuno".

Disse o deputado Haroldo Lopes da Costa que o operário José Nascimento Sousa, de 20 anos, solteiro, empregado da "Serralheria I.N.", após sentir-se mal, na última sexta-feira, foi levado para a Santa Casa, com todos os seus documentos em ordem, não sendo atendido, vindo a falecer, na segunda-feira".

Congresso apreciará abono só no dia 18

O projeto de lei do Executivo estabelecendo o abono de 10 por cento para os trabalhadores e modificando a sistemática do aumento salarial, bem como os decretos-leis baixados pelo presidente Ernesto Geisel, somente terão apreciação do Congresso depois do dia 18 de novembro.

A mensagem do abono, entretanto, deverá ser lida na sessão do Congresso convocada para a próxima terça-feira. Nesta sessão, será designada a comissão mista que apreciará a matéria no prazo de 40 dias, devendo o relator ser o deputado Fagundes Neto (Arena-MG). Pelo regimento, os 10 dias após a instalação da comissão mista serão reservados para apresentação de emendas.

Embora a Câmara não tenha condições de realizar sessão e, conseqüentemente, apresentar o número de deputados suficiente para abertura da sessão do Congresso, a liderança do Governo espera realizar, neste período de recesso branco, uma sessão, no próximo dia 29, para a leitura das matérias do Executivo e as respectivas constituições das comissões mistas.

No Senado, por outro lado, será realizado "esforço concentrado" no período de 29 a 31 deste mês, para apreciação das mensagens do Governo, inclusive a que indicará o ex-ministro Delfim Neto para a Embaixada do Brasil na França.

O orçamento plurianual, o II Plano Nacional de Desenvolvimento, o abono para os trabalhadores e as outras mensagens de interesse do Governo, segundo revelou a liderança da Arena no Senado, somente serão apreciados após as eleições de 15 de novembro.

CARPINTEIROS E SERVENTES

Precisamos. Tratar na obra do Solar do Monte Líbano, Av. Rubens de Arruda Ramos (Beira Mar Norte). Falar com o mestre.

Magalhães: o AI-5 ainda é necessário

O senador Magalhães Pinto, da Arena, falando no horário gratuito do TRE destinado à propaganda eleitoral da Arena, em Belo Horizonte, afirmou que o AI-5, na época de sua edição, foi um "remédio momentâneo de efeito passageiro, mas condições supervenientes não permitiram ainda que o governo o revogasse".

Segundo o senador Magalhães Pinto, que é um dos signatários tanto do manifesto dos mineiros, como do AI-5, "o governo precisa de força para resolver os problemas que surgem. O presidente Geisel quer redemocratizar o país, mantendo na constituição o que for indispensável".

Mais uma briga no TRE do Piauí

Os juízes Francisco Alberto Gayoso e Benjamim do Rego Monteiro Neto pediram garantias ao presidente do Tribunal Regional Eleitoral, desembargador João de Deus Lima, para permanecerem no plenário do TRE, porque se sentiam "ameaçados pelo Procurador Regional da República, Osmar Rodrigues de Carvalho", com quem travaram forte discussão, inclusive com nova troca de insultos, durante a sessão de anteontem.

O Procurador, ao defender-se das críticas dos dois juízes, justificou que estava ali na condição de "fiscal da lei" e duvidou que o Presidente do Tribunal tivesse a coragem de expulsá-lo do recinto, como foi pleiteado pelos juízes, pelo fato de "oferecer resposta aos que o atacavam só porque ele se encontrava desempenhando uma missão que não se afinava com os interesses daqueles que não pretendem cumprir a lei".

O tumulto na sessão do TRE teve origem na contestação pelos juízes a um expediente do Procurador requerendo ao Presidente da Casa a realização de uma sessão solene, para a qual fossem convidados "a alta intelectualidade piauiense, autoridades e estudantes, para ouvir uma exposição do juiz Francisco Alberto sobre a questão das preliminares que, segundo o Procurador no Piauí, são levantadas indevidamente pelos juízes, cuja única missão é a de julgar". O requerimento foi interpretado como uma ironia e uma ofensa - Francisco Alberto, que recebeu a solidariedade dos demais juízes e que ameaçou ainda fazer uma representação contra o Procurador junto à Procuradoria Geral da República, se este insistir nas suas ofensas aos magistrados e na tentativa de "desmoralizar" a justiça eleitoral.

O Ministro do Planejamento, Reis Veloso, classificou de "desaconselhável economicamente e socialmente insuportável" a espera do mês de março do próximo ano para a concessão de aumento a todos os assalariados brasileiros, ao justificar a concessão do abono de 10% que vigorará a partir de 1o. de dezembro.

Falando no almoço mensal da Associação das Empresas de Investimentos, Crédito e Financiamento - ACREFI -, em São Paulo, Reis Veloso defendeu a posição do governo na condução dos problemas econômicos, dizendo que ele demonstrou a flexibilidade tática de que precisa para enfrentar a nova realidade econômica internacional e alcançar seu objetivo, que é manter a economia nacional crescendo a taxas aceleradas.

O Ministro do Planejamento, que falou aos empresários financeiros durante quase duas horas - primeiro discursando e depois respondendo perguntas sobre os objetivos e programas governamentais - justificou a concessão do abono salarial de 10% como uma medida tática, destinada a melhorar a capacidade de compra dos assalariados, estimulando o mercado interno e dando melhores condições de operações às empresas privadas.

A receita de venda das empresas não está conseguindo acompanhar a erosão do poder aquisitivo dos consumidores assalariados e se torna necessário dar uma injeção de recursos no mercado, promovendo uma circulação mais rápida de dinheiro - afirmou Reis Veloso.

SEM PATERNALISMO

Segundo ele, o governo não deseja e nem adotou uma política paternalista, mas também não quer o achatamento salarial, sendo seu objetivo que os salários cresçam de acordo com a produtividade das empresas.



Veloso: manter o crescimento da economia.

E a garantia do crescimento econômico acelerado se baseia em três pontos principais, dentro da nova realidade econômica mundial: o atendimento prioritário do mercado interno, a substituição das importações, mediante estímulos ao setor de bens de capital, e a melhoria quantitativa e qualitativa das exportações.

O Ministro do Planejamento afirmou que o abono salarial não representa nenhuma inovação na experiência econômica nacional e que ele é igual a um abono decretado em 1968 no mesmo nível de 10% para atender a uma emergência que o mercado então reclamava.

Se o aumento de salários ao nível de 30% como o abono de emergência de 10%, não fosse decretado agora, haveria uma expectativa inflacionária que acabaria levando em março a reajustes salariais acima de 35%, além de acelerar a elevação do custo de vida;

ela provocaria inevitavelmente um corte na folha de trabalhadores das empresas.

A medida representa, segundo o Ministro, um fator de equilíbrio na economia, evitando drenagens, e somente foi tomada depois de maduramente analisada ao nível do governo. Enquadra-se dentro da política governamental, de proteger as empresas e os consumidores, já que a inflação, situando-se ao nível de 27% até o mês de setembro, provocou uma brusca queda no poder aquisitivo dos assalariados.

Falando sobre o II Plano Nacional de Desenvolvimento Econômico, o Ministro do Planejamento disse que ele foi adotado dentro do novo enfoque da economia mundial, marcada por um período de escassez de matérias-primas nos mercados internacionais, e busca mudar o atual quadro de importações.

Dentro de dois a três anos a economia brasileira achará uma saída para o atual impasse das matérias-primas, o que não ocorrerá com países sem recursos naturais, e o II PND procurou basicamente aproveitar as potencialidades brasileiras.

Assim, logo o país poderá exportar produtos siderúrgicos, papel e celulose e metais não ferrosos, além de diminuir o nível de sua dependência atual do petróleo. As medidas de economia adotadas para combater a crise petrolífera já dão resultados práticos, revelou Reis Veloso, citando o caso das importações de petróleo, que em setembro último estavam ao nível de importações até idêntico período do ano passado. Mas, em alguns casos, ainda há problemas, admitiu, citando como exemplo o campo siderúrgico onde nesse período ocorreu um aumento de 160% nas importações.

TRIBUNAL DE JUSTIÇA CONCORRÊNCIA PÚBLICA Nº 002/74

O TRIBUNAL DE JUSTIÇA DO ESTADO DE SANTA CATARINA, localizado a rua Duarte Schutel no. 7 a 15 - Florianópolis, realizará a Concorrência Pública no. 002/74, com vencimento marcado para às 15:00 (quinze) horas, do dia vinte e cinco de novembro de 1974.

O B J E T O: Aquisição de Tapetes e Cortinas para o prédio do Palácio da Justiça.

INFORMAÇÕES GERAIS:

Os interessados poderão retirar o Edital e seus anexos, constituídos de um só volume, na Diretoria de Economia e Finanças do Tribunal de Justiça, no endereço acima, no horário das 14:00 (catorze) às 18:00 (dezoito) horas, de segunda a sexta-feira, até o dia 23 de novembro de 1974, mediante a apresentação de comprovante de pagamento de Cr\$ 100,00 (cem cruzeiros) efetuado no Posto de Serviço da Caixa Econômica Estadual, instalado no endereço acima indicado.

PROPOSTAS:

As propostas atendidas as exigências e disposições do Edital, deverão ser apresentadas até a hora e data aprazados para o vencimento fixado.

A sessão pública de abertura das propostas apresentadas será realizada às 15:00 (quinze) horas do dia vinte e cinco de novembro de 1974 nas dependências do Tribunal de Justiça, na presença dos interessados.

EUGÊNIO TROMPOWSKY TAULOS FILHO
Presidente do Tribunal de Justiça.

Não venderíamos carros usados que causassem problemas para você e para nós.

Carro usado é negócio muito sério. E, por isso mesmo, levamos esse negócio com muita seriedade.

Quando vier comprar um carro usado em nossa loja, você levará um carro testado e revisado. Você levará, também, um certificado de garantia, que faz do seu carro usado algo mais do que um simples carro usado.

Depois, você contará com assistência técnica e serviços autorizados de um Concessionário de Qualidade Chevrolet.

Se você está procurando um bom carro usado, venha até a nossa loja. Isso nunca vai pesar no seu bolso, nem na nossa consciência.



Plantão aos sábados e domingos



Nos temos os financiamentos de acordo com o seu orçamento



Veículos S.A.
Av. Ivo Silveira 999
Fones: 3566 - 2466



Instituto de Previdência do Estado de Santa Catarina

AGÊNCIA REGIONAL DE BLUMENAU

AVISO

O IPESC, através desta Agência Regional torna público, que está aceitando inscrições de Estabelecimentos Comerciais para fornecerem bens de consumo duráveis aos associados do Instituto, através do sistema CRED - IPESC.

As Firms interessadas deste município poderão obter os esclarecimentos necessários no horário das 8:00 às 11:00 e das 13:00 às 18:30 horas.

Blumenau, 25 de outubro de 1974
Onédio da Luz Graciosa
AGENTE REGIONAL



BANCO DO BRASIL S. A.

AGÊNCIA CENTRO DO RIO DE JANEIRO

C.G.C. Nº 00.000.000/0047

AVISO AOS ACIONISTAS

AÇÕES PREFERENCIAIS AO PORTADOR (NÃO RETIRADAS)
A.G.E. de 24.11.71 (subscrição)
A.G.E. de 01.09.72 (subscrição e bonificação)

Os Senhores Acionistas possuidores de títulos representativos de ações preferenciais ao portador, emitidos em decorrência das Assembléias acima mencionadas, que ainda não os retiraram nesta Agência, deverão fazê-lo, a partir do próximo dia 28.10.74 (segunda-feira), de 9 às 16 horas, no seguinte endereço:

RUA SIQUEIRA CAMPOS NO. 143 - LOJA 19 - BARRIO PEIXOTO.

Reiteramos, na oportunidade, a conveniência de retirarem os aludidos títulos com a máxima urgência, a fim de se habilitarem, em tempo hábil, ao exercício dos direitos a eles atribuídos anteriormente e, sobretudo, à bonificação e à subscrição concedidas pela Assembléia Geral Extraordinária de 09.10.74.

Para a retirada dos títulos ainda não procurados o Acionista deverá apresentar-se munido de documento de identidade e C.P.F. Em caso de se fazer representar por procurador, o instrumento de mandato - que ficará arquivado em poder do Banco - deverá ter sido outorgado há menos de dois anos e ter firma reconhecida.

Rio de Janeiro, 21 de outubro de 1974
J. A. de Mendonça Filho
Gerente



Em todas as ocasiões o Governador Colombo Salles esteve acompanhado pelo povo desde a SC-48, à ...



... inauguração dos novos escritórios da CELESC, que investe em Brusque 12 milhões de cruzeiros.

Colombo Salles: em Brusque, inaugurações e visitas: TELESC, CELESC, BESC, Forum.

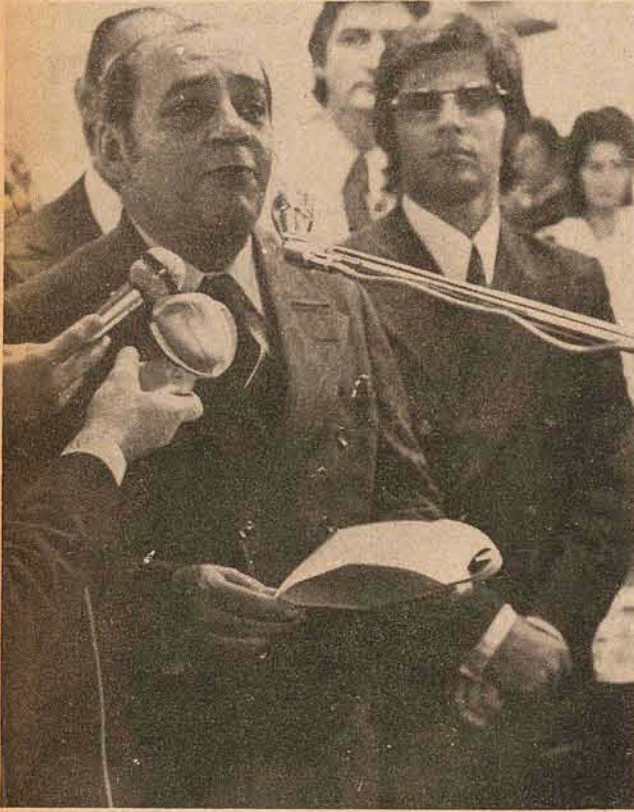

Linhares: em Brusque, homens capazes de suportar o crescimento.



Douat: um crescimento de 25% ao ano que a CELESC enfrenta

Várias obras de infra-estrutura foram inauguradas ontem em Brusque, pelo Governador Colombo Machado Salles. A SC-48 foi inaugurada, visitada a nova estação da Telesc, inaugurado o escritório da CELESC, a nova agência do BESC, e inspecionadas as obras do Forum.

O dia de ontem, 25 de outubro de 1974 foi de intensa festividade para Brusque. A cidade viveu um dia de movimentação de autoridades, que acompanhavam o Governador Colombo Machado Salles, que visitou a cidade. E, num espaço de pouco mais de 5 horas, inaugurou ou inspecionou uma série de obras realizadas pelo Governo do Estado, e suas empresas.

Sua ida a Brusque obedeceu um programa que incluía inauguração da SC-48 — que liga Brusque à BR-101 —, uma visita às obras da TELESC, inauguração do Escritório da CELESC, com novas e modernas instalações, inauguração da Agência do BESC, almoço no Sesi, recepção a autoridades, empresários e políticos, e que findava com uma missa na Igreja de Azambuja.

Até o almoço, realizado com certo atraso, o Governador cumpriu a parte mais intensa de seu extenso programa. INAUGURAÇÕES: INFRA-ESTRUTURA

Às 9h45m chegou o Governador a Brusque, onde era esperado por autoridades locais, estaduais, na SC-28, frente à fábrica Carlos Renaux. Colombo Salles cumprimentou a muitos dos que o esperavam, leu na fábrica uma das muitas faixas — contendo saudações a ele e sua equipe — que encontraria, e embarcou para, alguns quilômetros adiante, à entrada de Brusque, inaugurar oficialmente a estrada, denominada "Antônio Heil", conhecido político brusquense. Foi descerrada uma placa comemorativa com a presença da viúva de Antônio Heil, e Colombo Salles, num de seus pronunciamentos, referiu-se à estrada como "símbolo de união e progresso, dedicada à lembrança e honra desse ilustre cidadão de Brusque".

O Secretário de Transportes e Obras, Ernani Abreu Santa Rita, também falou da SC-48, "iniciada no Governo Ivo Silveira, e concluída neste, representando um investimento final da ordem de 35 milhões de cruzeiros" dotada de sinalização, moderno traçado, e acabamento.

Depois partiram o Governador e a comitiva que o acompanhava, para uma visita às obras da TELESC, onde falou, na ocasião, Douglas Mesquita, presidente da empresa. Referiu-se à obra como fruto de um trabalho iniciado há dois anos atrás, destinado a instalar serviços urbanos e interurbanos de comunicação adequados à cidade. Pronta a primeira etapa das obras, a cidade contará com dois mil terminais telefônicos — ligados a uma central capaz de suportar um aumento imediato da ordem de mais 10 mil terminais. Brusque passará a contar ainda com equipamento de micro-ondas com 960 canais, e um canal reserva que possibilitará a geração de sinais de vídeo. Douglas Mesquita acentuou que "as obras da TELESC em Brusque absorverão 18 milhões de cruzeiros em investimentos, fornecidos pelos Governos do Estado e Federal".

CELESC: UM EXTENSO TRABALHO Após a visita, seguiu o Governador Colombo Salles para a inauguração do escritório da CELESC em Brusque. Na ocasião, falou Oswaldo Moreira Douat, presidente das Centrais Elétricas de Santa Catarina, a respeito do longo tra-

balho desenvolvido pela empresa, para melhor atendimento de seus clientes através do fornecimento de melhores serviços e melhor capacitação dos empregados da empresa em todos os níveis:

— A CELESC continua em festa porque prossegue na inauguração de obras por toda Santa Catarina, e Brusque passa a contar agora com uma agência com atendimento à altura da contribuição da cidade ao contexto catarinense. A empresa vem realizando investimentos da ordem de 12 milhões de cruzeiros em Brusque e vizinhanças. Só esta agência consumiu em suas instalações recursos da ordem de 700 mil cruzeiros.

Disse ainda alguma coisa a respeito do trabalho desenvolvido pela CELESC. Explicou que a empresa procura seguir algumas linhas básicas de política técnico-administrativa na área de Recursos Humanos, Recursos Materiais, Planejamento, Operação, e Planejamento Técnico, consolidadas por uma política de fixação de custos e preços da energia. Na área de Recursos Humanos, o Centro de Aperfeiçoamento da CELESC atendeu a 500 empregados neste ano, e no próximo deverá atender 800. Salientou que a empresa conta também com técnicos realizando estudos no estrangeiro, num esforço de aperfeiçoamento. Quanto aos Recursos Materiais, estes passam a ser controlados por computador, brevemente, num trabalho que abrangerá todo o Estado.

"No momento em que a CELESC assina um contrato para recebimento de energia de Itaipu, apenas um programa adequado nos permitirá pleitear a energia necessária ao crescimento do Estado — e aí entra nosso trabalho de Planejamento". A operação do sistema de fornecimento de energia está sendo cuidada atentamente, pois realizará trabalhos nos próximos 10 a 15 anos, de alta envergadura. "Quanto às tarifas, — prosseguiu Oswaldo M. Douat — temos lutado para seu melhor equacionamento, tendo conseguido já vantagens que permitirão a melhoria das condições tarifárias de energia elétrica em Santa Catarina". Lembrou também que esse tem sido um trabalho duro, muitas vezes pontilhado de lances "dolorosos e difíceis".

No seu trabalho externo, a CELESC participa de todos os Grupos de trabalho existentes na área governamental, no que diz respeito à energia elétrica, seja do Ministério das Minas e Energia, seja na Eletrobrás, e outros órgãos. "A CELESC cabe a responsabilidade de responder por um aumento anual de 25% na demanda de energia — disse Douat — e está preparada para isto: no ano passado, a CELESC foi a sexta empresa pública do Brasil quanto ao crescimento de vendas em 73, com seu índice de aumento de 23%". A CELESC tem cabido iniciativas como as que resultaram na criação do Grupo de Trabalho para estudos dos Procedimentos Comerciais, de Tarifas, na sua tarefa externa às funções diretamente ligadas com o fornecimento de energia.

Falou ainda na ocasião o Sr. Nelson José Pen e depois o Sr. Paulo Müller de Aguiar descerrou placa comemorativa no edifício. BESC: MODERNAS INSTALAÇÕES De manhã, o Governador do Estado

inaugurou ainda as instalações do BESC, modernas e amplas. Na cerimônia, falaram o presidente do Banco do Estado de Santa Catarina, Lauro Luiz Linhares, que ressaltou que com "homens como os de Brusque é que se conseguirá realizar os objetivos propostos no II PND", e o vereador Celso Westrup, presidente da Câmara Municipal. Foi agraciado o industrial Carlos Renaux, com medalha de Anita Garibaldi.

Um pouco atrasado, o almoço em que foi entregue o título de "Cidadão Honorário de Brusque" ao Governador Colombo Salles foi concorrido. Centenas de pessoas acomodaram-se nas mesas dispostas no Sesi, e acompanharam atentamente a cerimônia. Foi lido o decreto municipal que concedia a honraria ao Governador pelo presidente da câmara, e a seguir entregou o diploma pelo prefeito, Cesar Moritz.

Emocionado, Colombo Salles fez uma longa exposição de atos de Governo ligados à cidade de Brusque e ao Estado de Santa Catarina em geral. Lembrou que o Governo do Estado investiu, recentemente, pouco mais de 60 milhões de cruzeiros — "cinco vezes o orçamento da cidade para 75"; que o Forum de Brusque está sendo construído "com recursos que anteriormente haviam sido destinados à minha cidade natal, Laguna, e que foram depois aplicados em Brusque". Salientou Colombo Salles, ter seu governo "procurado realizar um trabalho sem fronteiras políticas, num apegamento pessoal em que jamais houve discriminações".

E referiu-se ainda o Governador do Estado, Colombo Salles, a obras como a da Ponte de Florianópolis — "que leva meu nome, por sugestão da Assembléia Legislativa", do Aterro, cuja comercialização pagará a ponte e parte de sua própria execução", aos recursos angariados para investimento no Estado, "dez cruzeiros de fora, para cada cruzeiro catarinense", sobre o crescimento da renda per capita do catarinense, "atualmente perto dos 500 dólares este ano, sobre a criação do Fundo Agropecuário, e outras ações. Disse também estar emocionado com o título de cidadão brusquense que lhe foi concedido, "honra que levarei sempre em meu coração".

À tarde, depois do almoço, e com certo atraso, o Governador visitou as obras do Forum, que deverão ser inauguradas ainda em seu Governo, recebeu autoridades, políticos e empresários. À noite, assistiu missa na Igreja de Azambuja, em Brusque, encerrando sua auspiciosa visita àquela cidade.

PRESENTES

Durante sua visita, acompanharam o Governador diversas autoridades, como o Secretário da Fazenda, Sérgio Uchoa de Rezende, Secretário da Agricultura, Glauco Olinger, Secretário de Governo Orlando Bértoli, Secretário dos Serviços Sociais, Bandeira Maia, Secretário dos Serviços Públicos, Paulo Müller Aguiar, Secretário do Desenvolvimento, Hoyedo Gouvêa Lins, Secretário da Segurança e Informações, Paulo Mendes de Carvalho, Lauro Linhares, presidente do Grupo Financeiro Besc, Oswaldo Moreira Douat, presidente das Centrais Elétricas de Santa Catarina, Prefeito Municipal Cesar Moritz, presidente da Fiesc, Bernardo Wolfgang Werner, diretores de empresa do Grupo BESC, Secretário dos Transportes e Obras, Ernani Santa Rita e outros.



Um título para Colombo Machado Salles: o título de "Cidadão Honorário de Brusque", que o Governador recebeu "emocionado".



Houve momentos para breves conversas com amigos e conhecidos



Colombo: inaugurando a CELESC

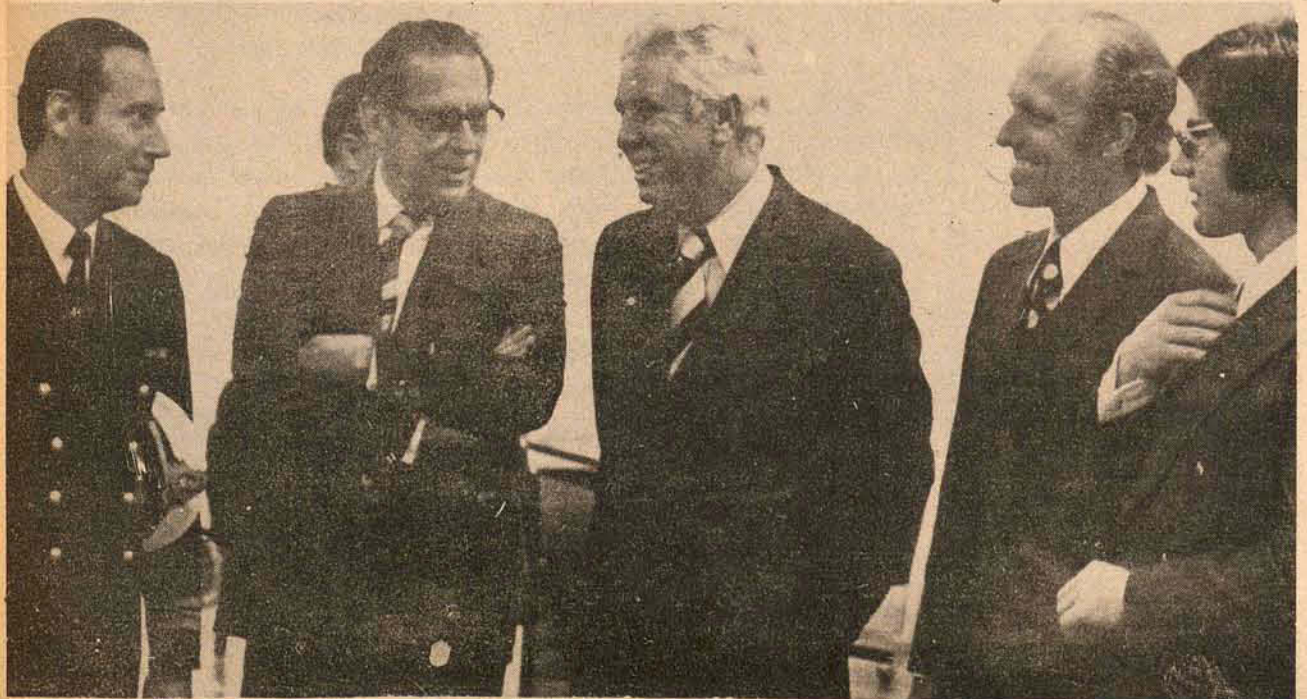

Colombo sempre esteve cercado por autoridades: Paulo Miller de Aguiar, Oswaldo Douat, Celso Moritz, em Brusque.

Medidas que Governo tomou 5a. feira não mudam política econômica

O Ministro do Planejamento, Reis Veloso, assegurou que as medidas tomadas quinta-feira pelo Presidente Ernesto Geisel na reunião ministerial, não provocarão nenhuma alteração nas diretrizes da política econômica estabelecida pelo Governo Federal. Disse também que "o abono não significa mudança na política salarial do Governo".

Essas medidas são inteiramente condizentes com o PND e com a orientação geral da política econômica e social. A estratégia definida pelo PND foi no sentido de que o país tire proveito de três fontes de crescimento: a substituição de importações, expansão do mercado interno e a promoção das exportações. "O Plano Nacional de Desenvolvimento definiu também a orientação de preservação do crescimento acelerado, exatamente para isso, e atendendo os objetivos econômicos e sociais é que adotou aquele conjunto de medidas".

Salientou que "de um lado procurou-se compensar os trabalhadores e servidores pela erosão salarial que houve nesses meses, pois a previsão do resíduo inflacionário definida pelo Presidente no início do ano, foi de 15%. No entanto, no índice de custo de vida, até agora os preços já aumentaram 27%, o que significa uma perda de poder aquisitivo com consequências, evidentemente, sobre o nível de demanda e a situação de vendas das empresas."

PATERNALISMO E ABONO

O Governo Federal não quer adotar uma posição paternalista em relação a salários, mas também não quer que o poder aquisitivo do trabalhador diminua por causa da inflação. Por outro lado, como as empresas ainda vêm enfrentando problemas de liquidez, embora o crédito tenha registrado uma expansão até setembro, de 38% pelo Banco do Brasil e cerca de 32% pelo sistema bancário geral, a liquidez geral do sistema ainda apresenta certas limitações.

"Quanto ao abono, de 10% concedido às classes trabalhadoras, este teve como objetivo evitar que no próximo ano os reajustes fossem excessivos.

Galo Plaza quer BID e OEA em programas de investimentos

O Secretário-geral da Organização dos Estados Americanos, Sr. Galo Plaza, defendeu a participação da OEA e do BID, através de seus mecanismos de assistência técnica, nos programas de investimento público a longo e médio prazos, como elemento importante para o estabelecimento de compatibilidade de interesses, e afirmou que "um dos fatores externos que pode contribuir para o desenvolvimento dos países da América Latina é a transferência de tecnologia".

Em mensagem à IX Mesa Redonda de Investimentos Privados Estrangeiros na América Latina, em Salvador, ressaltou que é possível consignar alguns princípios básicos que estimulam e habilitam as empresas multinacionais a correr os riscos inerentes a todo investimento, ajustando-os às características e necessidades de cada país".

Lida pelo Secretário do Conselho Interamericano Econômico e Social da OEA, Sr. Walter Sedwitz, em sua mensagem o Sr. Galo Plaza lembrou também o intercâmbio de experiências entre os empresários privados, representantes do Governo, observadores do mundo acadêmico e funcionários internacionais, a fim de encontrar novos pontos de convergência e possíveis mecanismos para reduzir ao mínimo estas divergências acerca da atuação das multinacionais, ressaltando ainda os resultados que deverão ser obtidos com os debates da IV Mesa redonda, afirmando que "o valor moral dos juízos que são emitidos imparcialmente nessas reuniões poderia ser complemento adequado do código de conduta que se poderia elaborar sobre este assunto".

SISTEMA FINANCEIRO SUL BRASILEIRO

BANCO SUL BRASILEIRO S.A.

Rua 7 de Setembro n.º 1028 - Porto Alegre - Brasil
Carta Patente I - 344 - Inscr. no CGC n.º 87.125.019

grupo empresarial **MFM**

CAPITAL: Cr\$ 192.000.000,00

FUNDOS DE RESERVA: Cr\$ 264.365.979,09

BALANCETE GERAL EM: 30 DE SETEMBRO DE 1974

ATIVO		PASSIVO	
DISPONIVEL		NÃO EXIGIVEL	
Caixa	64.278.661,17	Capital	191.750.501,00
Banco do Brasil - Conta Depósitos	135.277.649,82	De Domiciliados no Exterior	249.499,00
Títulos Federais de Curto Prazo	43.748.500,30		192.000.000,00
	243.304.811,29	EXIGIVEL	
REALIZAVEL		Depósitos	
Empréstimos		A Vista e a Curto Prazo:	
A Produção	1.351.548.249,05	Do Público	1.571.725.983,86
Ao Comércio	581.203.391,35	De Domiciliados no Exterior	888.172,40
A Ativ. Não Especificadas	559.032.488,33	De Entidades Públicas	58.821.937,75
A Entidades Públicas	11.080.670,00		1.631.436.094,01
A Instituições Financeiras	24.316.349,67	A Médio Prazo:	
Em Letras Hipotecárias	2.527.181.148,40	Do Público	
		- A Prazo fixo	43.500,00
Outros Créditos		- com correção monetária	205.349.182,27
Banco Central - Recolhimentos	115.556.811,05	De Entidades Públicas	
Compensação - nossa remessa	247.291.152,93		1.836.828.776,28
Compensação - a receber	43.275.897,10	Outras Exigibilidades	
Compensação - a devolver	5.652.253,62	Compensação - sua remessa	263.913.032,99
Cheques e ordens a receber	12.789.220,44	Cheques e Documentos a Liquidar	1.283.793,00
Adiantamentos e Contratos de Câmbio	234.676.713,90	Cobrança Efetuada, em Trânsito	32.971.509,63
Acionistas - Capital a Realizar		Ordens de Pagamento	195.932.584,98
Correspondentes no País	15.145.152,06	Correspondentes no País	24.754.005,85
Matriz, Departamentos e Correspondentes no Exterior - Em Moeda Estrangeira	1.384.500.503,70	Matriz, Departamentos e Correspondentes no Exterior - Em Moeda Nacional	1.674.005.846,49
Matriz, Departamentos e Correspondentes no Exterior - Em Moeda Nacional	1.679.697.475,49	Matriz, Departamentos e Correspondentes no Exterior - Em Moeda Estrangeira	
Departamentos no País	231.374.011,40	Departamentos no País	1.490.759.965,98
Outras Contas	3.969.959.191,69	Outras Contas	85.084.830,03
			3.768.705.563,87
Valores e Bens		Obrigações (Especiais)	
Títulos à Ordem do Banco Central	229.956.026,16	Recebimentos de Impostos Estaduais e Municipais	5.427.053,46
Valores Representativos de Imóveis de Uso	252.384.851,30	Recebimentos por Conta de Instituições Previdenciárias Estaduais	405.440,72
Outros Valores	160.165.850,23	Recebimentos por Conta de Instituições Previdenciárias Federais	120.823.973,97
	642.506.727,69	Recebimentos por Conta do Tesouro Nacional	30.290.682,85
Bens	23.489.542,58	Dep. Op. a Prazo Fixo c/Cor. Monetária	3.136.916,04
	7.163.136.610,36	Redescontos e Empréstimos no Banco Central	368.637.605,52
IMOBILIZADO		Depósitos Obrigatórios - FGTS	57.976.090,93
Imóveis de Uso, Reavaliação e Imóveis em Construção		Obrigações por Refinanciamentos e Repasses Oficiais	181.892.608,60
Móveis e Utensílios e Almoarifado	28.798.694,58	Outras Contas	600.468.634,43
Instalação da Sociedade	181.500,00		1.369.059.406,52
Sistemas de Comunicação, Mecanização Avançada e Segurança	11.286.000,82		6.974.593.751,67
	50.246.395,50	RESULTADO PENDENTE	
			174.293.179,45
RESULTADO PENDENTE		CONTAS DE COMPENSAÇÃO	
	148.565.093,06		7.308.330.977,97
CONTAS DE COMPENSAÇÃO			Cr\$ 14.913.583.888,18
	7.308.330.977,97		
	Cr\$ 14.913.583.888,18		

Porto Alegre, 16 de outubro de 1974

CONSELHO DIRETOR - Presidente: Daniel Monteiro. Vice-Presidentes: Waldemar A. Gehlen e Hélio Prates da Silveira. CONSELHEIROS DIRETORES - Adroaldo Argeu Alves, Arthur da Silva Lisboa, Clóvis Gomes Camiza, João Cláudio Chassot, Júlio de Castilhos Cachapuz de Medeiros, Mário Tupinambá Coelho, Pety Salgado Freire, Ruy Cirne Lima e Saul Fernando Pons. DIRETORIA EXECUTIVA - Presidente: Daniel Monteiro. DIRETORES - Carlos Aloysio Weber, Darcy Bier, Ivo Luiz Lampert, João Borges da Costa, Jorge Edgar Jochims, José Truda Palazzo, Lauro Figueiredo Abranches, Pedro Paulo Gomes de Castro, Ruben Walter Heinck e Saul Romão. DIRETOR ADJUNTO REGIÃO NORTE - Alexandrino G. Moreira. CONSELHO FISCAL - Adolpho Leite Nunes, Leopoldo de Azevedo Bastian, Pedro Messias Cardoso, Wanderley Francisco Gonçalves e Flávio da Cunha Silva. Raymundo Alcides Nozari - Chefe da Contabilidade - Téc. Cont. - CRCRS 1671 - CPF 000972170

TAXAS MÁXIMAS DE FINANCIAMENTOS

A Produção e a Comercialização - até 60 dias, 16,5% a.a.; acima de 60 dias, 15,6% a.a.; Particulares 27,6% a.a. Financiamentos Rurais destinados à aquisição de insumos modernos, 7% a.a.; a Cooperativas de Produtores para repasse aos seus associados e os de valor até 50 vezes o maior salário mínimo, 13% a.a.; outros financiamentos, 15% a.a.

BANCO DE INVESTIMENTO SUL BRASILEIRO S.A.

CARTA DE AUTORIZAÇÃO N.º A-71/2964 DO BANCO CENTRAL DO BRASIL - C.G.C.M.F. 43.144.112
MATRIZ: Porto Alegre (RS) - Rua Sete de Setembro, 1089 - 6.º andar
FILIAIS: São Paulo (SP) - Rua São Bento, 365 - 12.º andar - Rio de Janeiro (RJ) - Av. Nilo Peçanha, 50 - 10.º andar - cont. 1016/1017 - Salvador (BA) - Rua Chile, 29 - 2.º andar - Curitiba (PR) - Rua Mal. Deodoro, 195 - 1.º andar

BALANCETE GERAL ENCERRADO EM 30 DE SETEMBRO DE 1974 (Compreendendo Matriz e Filiais)

ATIVO		PASSIVO	
A - DISPONIVEL	30.007.592,35	F - NÃO EXIGIVEL	43.373.032,14
B - REALIZAVEL		Capital e Reservas	
Empréstimos e Financiamentos	753.002.642,40	G - EXIGIVEL	320.339.915,15
Títulos e Valores Mobiliários	42.195.696,96	Capital Econômico Federal - PIS C/Arrecado	105.559.650,00
Outros Créditos	58.430.115,72	Empréstimos Externos - Res. 63	315.267.563,79
	853.628.455,08	Refinanc. FINAME/CEF/BNH/PIS	100.349.812,43
C - IMOBILIZADO	10.870.214,87	Outros Debitos	841.516.941,37
D - RESULTADO PENDENTE	83.992.716,98	H - RESULTADO PENDENTE	93.609.005,77
E - CONTAS DE COMPENSAÇÃO	2.280.989.214,51	I - CONTAS DE COMPENSAÇÃO	2.280.989.214,51
	3.259.488.193,79		3.259.488.193,79

CONSELHO DIRETOR

Daniel Monteiro - Presidente
Waldemar Albino Gehlen - Vice-Presidente
Hélio Prates da Silveira - Vice-Presidente
Adroaldo Argeu Alves - Diretor
Arthur da Silva Lisboa - Diretor
João Cláudio Chassot - Diretor
Mário Tupinambá Coelho - Diretor
Saul Fernando Pons - Diretor

DIRETORIA

José Antonio Carchedi - Diretor Executivo
Paulo Setembrino de Carvalho Cruz - Diretor Executivo
João Carlos Chagas Marins - Diretor Executivo
Artur R. C. Bittencourt - T. C. - CRCRS - 14.246 - CPF - 009.841.320

Porto Alegre, 30 de setembro de 1974

De acordo com a resolução n.º 293 de 23.07.74, do Banco Central do Brasil comunicamos que a taxa máxima de financiamento é de 33% capitalizáveis ao ano.

SUL BRASILEIRO CRÉDITO, FINANCIAMENTO E INVESTIMENTO S.A.

Inscrição no C.G.C. n.º 89.425.623/0001-10

CARTA PATENTE N.º II-212 - SOCIEDADE DE CAPITAL ABERTO

MATRIZ: PORTO ALEGRE (RS), Rua Uruguai, 300

FILIAIS: RIO DE JANEIRO (RJ), Rua da Alfândega, 8
SÃO PAULO (SP), Rua São Bento, 359

BALANCETE ENCERRADO EM 30 DE SETEMBRO DE 1974

ATIVO		PASSIVO	
DISPONIVEL	18.460.781,38	EXIGIVEL	570.449.995,59
Caixa	3.000,00	Títulos Cambiais	545.457.105,58
Bancos	5.413.747,38	Rec. Vinc. a OP c/ac. camb.	156.081,70
Tit. Federais a Curto Prazo	13.044.034,00	Op. de Refinanc. - FINAME	5.154.731,66
		Op. de Refinanc. - CEFER	2.182.493,78
REALIZAVEL		Dividendos a Pagar	6.019,89
Financ. - Op. c/actos Cambiais	523.659.059,57	Provisão p/pgtos. a efetuar	4.608.321,79
Financ. - Op. como agente financeiro - FINAME	5.897.890,88	Contrib. e Enc. a Recolher	306.893,75
Outras Aplicações	50.445.949,20	Imposto sobre Oper. Financ.	255.632,38
Valores e Bens	8.598.524,05	Créditos Diversos	12.322.115,04
Outros Créditos	22.197.263,57		
	610.797.697,27	NÃO EXIGIVEL	
IMOBILIZADO	4.289.575,23	Capital	20.000.000,00
Imobilizações Técnicas	2.335.316,01	Reservas	21.336.097,55
Imobilizações Financeiras	1.954.259,22	Provisões	3.231.948,27
		Amortizações Acumuladas	358.245,41
RESULTADO PENDENTE	9.337.998,44		44.925.991,23
Contas de Resultado	7.976.324,18	RESULTADO PENDENTE	12.540.738,35
Despesas de Exerc. Futuros	1.361.674,26	Contas de Resultado	14.969.327,15
		Rendas de Exerc. Futuros	27.510.065,50
CONTAS DE COMPENSAÇÃO	2.066.837.487,31		642.886.052,32
		CONTAS DE COMPENSAÇÃO	2.066.837.487,31
TOTAL	2.709.723.539,63	TOTAL	2.709.723.539,63

Porto Alegre, 30 de setembro de 1974.

CONSELHO DIRETOR

Daniel Monteiro - Presidente
Waldemar Albino Gehlen e Hélio Prates da Silveira - Vice-Presidentes
CONSELHEIROS DIRETORES - Arthur da Silva Lisboa, Clóvis Gomes Camiza, Mário Tupinambá Coelho, Pety Salgado Freire, Ruy Cirne Lima e João Cláudio Chassot.

DIRETORIA EXECUTIVA - Diretor Superintendente: Paulo da Costa Neves
DIRETORES - Edy de Matteo Muniz, Luiz Antonio Tófoli Schmitt e Virgílio Leitão de Abreu
CONSELHO FISCAL - Ernani Medaglia Muniz Tavares, Eunício Muzelli Faria e Pedro Messias Cardoso
Luiz Carlos Rossetto - TC/CRCRS - 22.627 - CPF 053.084.880

TAXAS MÁXIMAS MENSALMENTE CAPITALIZÁVEIS PARA FINANCIAMENTOS

(Em conformidade com a Res. 293 do Banco Central do Brasil)

TABELAS	6 meses	12 meses	18 meses	24 meses
TABELA I	3,287	3,208	3,129	3,070
TABELA II	3,345	3,267	3,188	3,119
TABELA III	4,048	3,919	3,811	3,712
TABELA IV	4,048	3,919	3,811	3,712
TABELA V	5,017	4,829	4,661	4,523

SUL BRASILEIRO CRÉDITO IMOBILIÁRIO S.A.

Endereço: Andradas, 1258 - Porto Alegre - CGCMF N.º 87.091.716/001
Carta Patente N.º A-72/49 - Inscrição no BNH 50.177.

BALANCETE EM 30 DE SETEMBRO DE 1974

I - ATIVO		II - PASSIVO	
DISPONIVEL	39.098.082,53	NÃO EXIGIVEL	15.526.206,33
Encaixe	30.623.374,58	Capital	2.500.000,00
Subencaixe	8.474.707,95	Aumento de Capital	1.250.000,00
		Reserva e Fundos	11.776.206,33
REALIZAVEL			
Financiamentos Imobiliários	205.715.836,72	EXIGIVEL	100.383.354,00
Aplicações Diversas	25.258.674,18	Letras Imobiliárias	76.408.508,94
Outros Créditos Realizáveis	13.201.587,32	Empréstimo de Assistência Financeira	64.871.584,77
	244.176.098,22	Depósitos Especiais	23.202,62
IMOBILIZADO	1.491.446,24	Créditos Diversos e Provisões	10.635.860,14
Bens Móveis de Uso	1.119.197,20	Outras Exigibilidades	36.864,85
Bens Imóveis de Uso	372.249,04		252.359.975,22
		CONTAS DE RESULTADO	
CONTAS DE RESULTADO	29.241.131,21	Receita Operacional	25.662.135,41
Despesas de Funcionamento	22.654.047,61	Receita de Serviços	54.413,65
Despesas a Apropriar	6.587.083,60	Receita Extraordinária	62.693,75
		Receita a Apropriar	20.341.333,84
CONTAS DE COMPENSAÇÃO	536.216.442,76		46.120.576,65
Valores Emitidos	8.000,00	CONTAS DE COMPENSAÇÃO	
Letras Imobiliárias em Carteira	100.470.954,00	Emissão de Letras Imobiliárias	
Letras Imobiliárias em Circulação	435.739.488,76	Tipo "C" de Renda	28.302.000,00
Outras Contas de Compensação		Tipo "D" de Poupança	3.477.354,00
	536.216.442,76	Tipo "F" de Renda Mensal	68.697.000,00
TOTAL DO ATIVO	850.223.200,96	Outras Contas de Compensação	435.739.488,76
		TOTAL DO PASSIVO	850.223.200,96

Porto Alegre, 30 de setembro de 1974.

DIRETORES:

Arnaldo Gueller
Hélio Portugal Silva

CONSELHO DIRETOR

Daniel Monteiro - Presidente
Hélio Prates da Silveira - Vice-Presidente
Waldemar Albino Gehlen - Vice-Presidente
Arthur da Silva Lisboa - Diretor
Clóvis Gomes Camiza - Diretor
Júlio de Castilhos Cachapuz de Medeiros - Diretor
João Cláudio Chassot - Diretor
Mário Tupinambá Coelho - Diretor

DEPARTAMENTO DE CONTABILIDADE

Luiz Felipe Souto de Oliveira
Téc. Cont. - CRC-RS 16.248
CPF n.º 018201259

O coletivo foi ruim. As dúvidas aumentaram

A primeira impressão que os torcedores tiveram ao assistirem o coletivo-apronto do Avai, realizado na tarde de ontem no estádio Adolfo Konder e não na Palhoça como estava anteriormente marcado, era de que nenhum jogador se conhecia, tal a precariedade do futebol apresentado. Ninguém se entendia, desde a zaga até ao ataque e com isto, o treino que era para definir o time para o jogo de amanhã contra o Próspera, acabou deixando o treinador ainda com mais dúvidas e bastante confuso.

Nos primeiros 40 minutos, a meia cancha formada por Lourival, Veneza e Paulo Garça não se entendeu em nenhum momento. Ela jogava embolada e auxiliava o ataque desordenadamente, que por sua vez também não apresentava bom rendimento, salvando-se apenas a boa vontade de Juti. Na fase final, Zezé mexeu no time, procurando corrigir um pouco as falhas verificadas. Veneza passou para o time reserva, entrando Toninho em seu lugar, que jogou na ponta de lança ao lado de Juti. Se a mudança não alcançou os resultados esperados pelo técnico, pelo menos serviu para dar maior movimentação ao coletivo, que até então estava chato e monótono.

Zezé reconheceu que o coletivo não foi bom, embora tenha achado que houve maior movimentação nos 40 minutos finais. E como o coletivo foi ruim de um modo geral, ele não pôde definir a equipe, pois ainda tem dúvidas na meia cancha e no ataque. Zezé não sabe se escalará Veneza ou Paulo Garça no meio e Toninho ou Juti na ponta de lança, ou ainda, colocando os dois para dar maior poder ofensivo.

Somente esta manhã, durante o treino recreativo, é que Zezé, depois de ter perdido algumas horas de sono pensando durante a noite, é que escalará o time.

MAIS UM

Os jogadores chegaram bem cedo ao Adolfo Konder, pois pensavam que o treino seria no campo do Guarani na Palhoça (Zezé preferiu o Adolfo Konder porque estava muito frio). Após mudarem as roupas, permaneceram no vestiário por 45 minutos ouvindo atentamente a preleção de Zezé, que procurou corrigir (na teoria) os erros verificados no jogo contra o Palmeiras. Teoricamente tudo estava sanado, mas na prática, os erros novamente apareceram e ainda em escala bem maior.

Pelo péssimo treino, apenas uma desculpa, perfeitamente justificável. Dificilmente o Avai treina duas vezes seguidas com o mesmo time, conforme aconteceu ontem. O time considerado titular teve o

retorno de Ari Prudente a zaga central, Paulo Garça na meia ponta de lança e João Carlos na ponta esquerda e como eles estavam afastados há certo tempo, a equipe sentiu. Bastante.

O fato lamentável no treino de ontem, foi logo aos 5 minutos, quando Sabará, ao disputar uma bola com Vilela, caiu estirado no campo, com uma pancada na perna esquerda, sendo retirado do coletivo. Foi atendido por Machado na enfermaria e está vetado para o banco de reservas, o mesmo acontecendo com Hercílio, Joceli Ferreira, Souza, Gerson, Joceli Santos e Carlos Roberto, todos entregues ao departamento médico.

ZENON

Após os 30 minutos, registrou-se o empate sem abertura de contagem, com os titulares jogando com Rubens; Jaico, Ari Prudente, Vilela e Ricardo; Lourival e Veneza (Toninho); Paulo Roberto, Juti, Paulo Garça e João Carlos contra os reservas de Danilo; Rogério, Maneca, Miltinho e Orivaldo; Orlando e Balduino; Ademir, Toninho (Veneza), Sabará (Edu) e Ismael.

Zenon, que ainda aguarda uma definição da diretoria sobre sua venda para o futebol mexicano, não treinou e já está vetado para o jogo de amanhã. Ele ficou apenas na enfermaria fazendo tratamento com Caetano e em seguida se concentrou no hotel junto com os demais lesionados.

De agradável ontem, além da boa movimentação de Miltinho, na quarta zaga, o retorno de Ademir aos coletivos. Embora ainda sem estar fisicamente bem e com algumas indecisões, o jogador voltou a mostrar qualidades, sendo inclusive aplaudido por alguns torcedores. Driblando bem e evitando os choques e bolas divididas, Ademir se entendeu bem com Toninho (depois com Veneza), e fez lançamentos precisos, além de dar muito "calor" a Ricardo. Ele nada sentiu (ficou satisfeito com isso) e acredita até que estará disputando a posição com Paulo Roberto na ponta direita no início da fase final do campeonato.

ORLANDO

Autorizado por Zezé, e com passe-livre no bolso, Orlando, ex-juvenil do Colorado, participou do coletivo entre os reservas e teve boa atuação, mostrando qualidades. Apesar de ter apenas 19 anos e bom futebol, não interessou ao treinador que já tem 26 jogadores e muitos para a meia cancha Orlando, que antes do treino perguntou se o técnico do Avai era o Zezé Moreira, não desistiu e fará mais alguns treinos, isto se for autorizado.



Zenon está vetado para o jogo de amanhã. Em seu lugar, possivelmente retorna Paulo Garça (foto)

Figueirense está tranquilo. Joga completo

O Figueirense jogará completo amanhã contra o Carlos Renaux, em Brusque, já que Nelson, Sérgio Lopes e Nilson estão completamente recuperados. Luiz Everton já cumpriu a suspensão automática de um jogo, por ter recebido três cartões amarelos e retornará à equipe.

O único problema do Figueirense poderá aparecer no banco, onde Jailson, possivelmente, estará ausente, pois não teve condições de trabalho no treino de ontem, por ter apresentado um problema na coxa direita. Mesmo assim, o médico do clube, dr. Ghisi, o mantém em intenso tratamento, e espera dar-lhe condições para integrar o banco no jogo de amanhã.

O TREINO

O Treino de ontem constituiu-se de um trabalho físico, dividido em três partes: aquecimento; trabalho de resistência, com

um percurso de 3.200 metros em 15 minutos e bate-bola.

No bate-bola, Iberê Rosa orientou um treino especial para Nilson e Edson, que são os dois goleiros com que conta, presentemente, o plantel do Figueirense, já que Da Costa permanece aos cuidados do departamento médico e Wanderley não foi ainda contratado.

RECREAÇÃO

Os preparativos do Figueirense com vistas ao jogo contra o Carlos Renaux, serão encerrados na manhã de hoje, com uma sessão de exercícios recreativos, a realizarse no Orlando Scarpelli, com início às 9 horas.

À noite, às 20 horas, os jogadores convocados para integrarem a delegação que irá a Brusque, se apresentarão para concentração nas dependências do estádio.

Exame de Da Costa foi satisfatório

Finalmente ontem foi conhecido o resultado do exame radiológico, deixando bastante otimista, tanto o jogador como o médico

Depois de quase vinte dias em tratamento médico, só agora, conhecido o resultado do exame radiológico a que foi submetido o goleiro Da Costa, começa a definir-se a sua situação que se encontra aos cuidados do Departamento Médico do Figueirense e em regime de completo repouso.

Como se sabe, no coletivo realizado no dia 10 do corrente, como apronto final para o jogo contra o Marcílio Dias, Da Costa voltou a sentir a coluna, mais precisamente a hérnia de disco, que havia operado em 1973.

Afastado dos treinamentos, o tratamento a que vem sendo submetido o goleiro já começa a apresentar os seus primeiros resultados positivos: Da Costa está andando com certa desenvoltura e já voltou a ter sensibilidade na perna esquerda, embora não consiga, ainda, dobrar a coluna.

Muito otimista com relação ao resultado do exame radiológico do atleta, disse o dr. Ghisi, do departamento médico do

clube - "O exame radiológico nos revelou que Da Costa apresenta algumas alterações na coluna, mas sem constituir-se num caso consumado".

"Acredito na possibilidade de recuperação do goleiro - concluiu - mas há necessidade de que o mesmo se submeta a um sério tratamento, com um repouso absoluto, prolongado e com o emprego de medicamentos anti-inflamatórios. Só assim, teremos a recuperação de Da Costa o que, como já disse, demorará um pouco".

Da Costa, ao tomar conhecimento do resultado do exame radiológico, abandonou o seu ar desolado, esboçou um sorriso e disse - "Agora sim, com esta esperança, vou jogar-me de corpo e alma no tratamento, para que possa, o mais breve possível, voltar a defender o Figueirense e dar alegrias a sua torcida que, continuamente, vem me dando ânimo e forças para continuar enfrentando esta parada e que não está nada mole".



Depois de cumprir pena de suspensão automática, Luiz Everton volta ao ataque

Nacional

Fluminense quer se vingar

Quem for ao Maracanã hoje, assistirá a uma boa partida, pois, enquanto o América tentará vencer de qualquer maneira - único resultado capaz de deixá-lo em condições de conquistar o retorno - o Fluminense, já sem chances, atuará sem preocupações, com seus jogadores livres de qualquer tensão. O início será às 21h15m.

O América, com três pontos perdidos ocupa a vice-liderança do campeonato carioca, mas, para conquistar o retorno, dependerá de um resultado negativo do Flamengo e Vasco, que tem apenas dois pontos negativos. O Fluminense já está com quatro.

Mesmo sem repetir as atuações do primeiro turno, o América vem ratificando sua condição de boa equipe, mostrando que a conquista da Taça Guanabara não foi conseguida por acaso. O Fluminense, que perdeu aquele torneio na final justamente para o América, terá uma excelente oportunidade para tentar a desforra.

Os times estão assim escalados: América - País; Orlando, Alex, Geraldo e Alvaro; Ivo, Edu e Bráulio; Flecha (Mauro), Luisinho e Gilson Nunes. Fluminense - Félix; Toninho, Abel, Assis e Lima; Kleber, Carlos Alberto (Gerson) e Paulo; Cafuringa, Manfrini e Gil.

O outro jogo de hoje será entre Vasco e Madureira, às 16 horas, em São Januário. Travaglini vem instruindo sua equipe no sentido de torná-la mais rápida e ofensiva e os resultados nos treinamentos tem sido os melhores possíveis.

O Madureira, por outro lado, está com uma equipe muito bem armada e poderá dificultar bastante o adversário, conforme aconteceu na última quarta-feira, quando foi derrotado pelo Botafogo com um gol de Valtencir, aos 44 minutos da etapa final.

As equipes atuarão assim: Vasco - Andrada; Fidélis, Miguel, Joel (Marcelo) e Alfinete; Alcir, Zanata e Ademir; Jorginho, Roberto e Luiz Carlos. Madureira - Dorival; Orlando Valtinho, Hamilton e Celso Alonson; Russo, Carioca e Paulo Sérgio; Zé Dias. Luís Carlos e Paulo César.

Gerson contra o América

Gerson garantiu sua presença, hoje, à noite, na partida contra o América, no Maracanã, ao realizar, ontem cedo, nas Laranjeiras, todo o teste programado pelo técnico Parreiras, sem nada sentir, quem não joga a noite é Marco Antônio que durante os exercícios sentiu a contusão na virilha. Parreiras escalou Lima na lateral esquerda.

Os demais jogadores fizeram um treino-recreação e, às oito horas da noite, teve início a concentração. O Fluminense não pode perder mais pontos para continuar na disputa do título do segundo turno. Por isso, Parreiras afirmou que, no jogo de hoje, a equipe atuará ofensivamente, acrescentando que escolheu o jogador Paulo para atuar na ponta esquerda porque ele ataca mais que Marco Antonio CarPELLI.

Coquetel e problemas

Com um coquetel a imprensa e pessoas ligadas ao esporte, o São Paulo vai inaugurar, hoje, às 9 horas, nas dependências do estádio do Morumbi e na sede social do clube, as quadras de basquete, volei e futebol de salão.

Como parte do programa serão inaugurados, também, vestiários femininos e campos de futebol para as categorias infantis e dente-de-leite. Visando dar maior incentivo ao esporte amador.

No Departamento de Futebol Profissional, a preocupação de todos é o clássico de amanhã, contra o Santos, pelo retorno do campeonato paulista. Rocha e Zé Carlos foram poupados do coletivo de ontem, realizado no clube indiano, em Santo Amaro, mas os dois devem jogar, segundo informou o Dr. Dalzell Freire Gaspar, otimista com a rápida recuperação daqueles jogadores.

São Francisco tem plano para o seu porto

O plano diretor elaborado pelo Departamento Nacional de Portos e Vias Navegáveis para o porto de São Francisco do Sul, com base em estudos realizados há cerca de cinco meses, deverá ser executado em etapas e proporcionar a necessária condição à implantação de um sistema de corredores de exportação nessa região.

Os estudos realizados pelo DNPVN destacam a excelente posição geográfica do porto em relação aos centros produtores do Estado e salientam a necessidade de haver maior facilidade ao escoamento da produção através de São Francisco, com a implantação de sistemas rodovieros.

O novo dimensionamento da sua economia conduz Santa Catarina às seguintes realidades: Laguna concentrará o instrumento necessário à exportação da produção pesqueira da região Sul. As obras de implantação do complexo

portuário estão em fase de conclusão e deverão permitir o início do processo de desenvolvimento das atividades pesqueiras no próximo ano. Em Itajaí, o porto está sendo reequipado para receber duas importantes funções: exportação do produto pesqueiro da região centro-norte, e desenvolvimento do comércio entre Santa Catarina, outros Estados brasileiros e exterior de produtos industrializados. O de São Francisco do Sul será transformado num corredor de exportação, devendo ser ligado com os principais centros produtores do Estado. Além de atender às necessidades do comércio de exportação deste Estado, o porto da Babilônia desponta-se com sua contribuição ao terminal de Paranaguá, no carreamento de cereais. A rodovia transversal norte de Santa Catarina, em fase de pavimentação, coletará a favor de São Francisco as produções do interior de Santa Catarina e dos vizinhos Estados.



Porto de S. Francisco ganha um plano diretor

Tubarão programa a festa de natal com ornamentação

Tubarão (Sucursal) - A Comissão Municipal de Turismo de Tubarão já elaborou a programação para a ornamentação da cidade este ano. O assunto foi discutido no Clube 7 de Julho, onde o presidente, Willy Zumblick fez uma exposição dos planos, que dependerão da liberação de verbas para sua execução. Mesmo sujeito a modificações, a programação deverá ser a seguinte: dia 20, inauguração do parque infantil a ser instalado no Jardim 7 de Setembro. "Naquele local faremos realizar o Festival de

Bandinhas, trazendo músicos de toda a região"; dia 21, será realizado o Terno de Reis; dia 22, apresentação de corais defronte a Catedral; dia 23, Noite dos Balões Luminosos e Árvores de Natal Espelhadas.

A ornamentação de natal de Tubarão tem feito com que o Presidente viaje para diversas cidades à procura de inovações para apresentar aos tubaronenses. Para a realização deste programa a Comissão espera contar com a colaboração da Prefeitura Municipal e do comércio local.

Colombo Salles visita 11 cidades do Norte e Oeste

O Governador Colombo Salles, acompanhado de vários assessores, inicia segunda-feira uma visita de três dias a 11 municípios da região Norte e Vale do Rio do Peixe, começando por Porto União, onde às 16 horas inaugura a estrada Lança-Santa Cruz para em seguida visitar o Centro Profissionalizante e às 18 horas participar de sessão solene na Câmara de Vereadores.

Na terça-feira o Sr. Colombo Salles se desloca para Matos Costa, onde visitará obras ligadas ao setor energético e às 13h30m segue para Caçador, a fim de inspecionar obras da Cotesc e o sistema de abastecimento de água do município. Ainda na manhã desse dia inaugura em Rio das Antas a rodovia Caçador-Videira e uma ponte de concreto armado. Na parte da tarde, após almorçar em Caçador, irá à cidade de Lebon Régis inspecionar as ro-

dovias Lebon-Régis-Caçador e Lebon Régis-BR-116. Às 15h30m estará inaugurando em Fraiburgo a estrada que liga esse município a Monte Carlo, seguindo posteriormente para Videira, para inspecionar a rodovia Videira-Fraiburgo.

Na quarta-feira o Governador se desloca para Tangará para inaugurar a rodovia SC-14 (Tangará-Luzerna) e em seguida se dirigirá para Ibicaré, onde vai inaugurar a ponte sobre o Rio São Bento. Logo depois viaja com destino a Herval do Oeste, inaugurando nesse município a subestação da Celesc, visitando em seguida a Escola Básica da Vila Operária e as obras da Cotesc. Depois de participar do almoço que lhe será oferecido em Herval do Oeste, o Sr. Colombo Salles vai inaugurar a rodovia Joaçaba-Ouro e a ponte sobre o Rio Caraguatá, retornando após para Florianópolis, via aérea.

Santa Catarina recebe 239 mil livros do INL

Santa Catarina irá receber 239 mil livros do Instituto Nacional do Livro, que serão aplicados no Programa do Livro Didático do Ensino Fundamental - 1a. a 4a. séries. De acordo com o convênio firmado entre o INL e a Secretaria de Educação, visando o atendimento do aluno carente de recursos, a SEE entrará com uma contra partida de Cr\$ 148.180,00 para o programa 73/74, que prevê a distribuição desses li-

vos para 1.468 escolas estaduais e municipais, atingindo 13 bibliotecas públicas municipais e 66.000 alunos.

No ano de 1975 o Programa terá 265 mil livros para uma contra partida da SEE de Cr\$ 207 mil. Serão atendidos 60 mil alunos carentes de recursos, em 736 escolas estaduais e municipais e 127 bibliotecas públicas municipais e 152 municípios.

Funcionalismo terá festa segunda feira

Camboriú (Sucursal de Itajaí) - O Dia do Funcionário Público, que transcorrerá na próxima segunda-feira, deverá ser comemorado no Balneário Camboriú, com torneios esportivos, aproveitando o feriado já decretado pelos Governos Federal e Estadual e Prefeitura.

As nove horas será celebrada missa em Ação de Graças aos colegas falecidos, na Igreja Santa Inês; às 10 horas haverá um torneio de futebol de salão, e ao meio-dia a Prefeitura oferecerá um almoço a seus funcionários, quando o Prefeito deverá pronunciar um breve discurso sobre a data.

DIA DO COMERCÁRIO

O Dia do Comerciário, que transcorrerá no próximo dia 30, tem sua data comemorada com antecedência através de uma vasta programação elaborada pelo Sindicato dos Empregados do Comércio.

Ontem foi realizado baile na Sociedade Cultural da Vila, quando foi eleita a Rainha dos Comerciários, que deverá representar a classe no Concurso Estadual, a se realizar no dia 3 de novembro próximo. Hoje ao meio-dia haverá torneio de futebol de Salão, e logo após os comerciários de Itajaí estarão reunidos num almoço de confraternização na AABB, na Praia de Cabeçudas.

Coro de Câmara faz apresentação no Rio

Blumenau (Sucursal) - O Coro de Câmara da Escola Superior de Música de Blumenau cumprirá na segunda e terça-feiras próximas programação na Sala Cecília Meireles, no Rio de Janeiro. A primeira apresentação fará parte dos Encontros Barrocos, promovidos por aquela casa de espetáculos carioca. Os músicos blumenauenses encerrarão a promoção na área barroca interpretando na 1a. parte Cantata no. 7, de Bach. A segunda parte inclui mais autores: Der Herr ist König (moteto a 5 vozes) de Pachelbel; Cantata no. 55 - Ich armer Mensch, de Bach; Troste uns Gott (moteto a 2 coros) de Pachelbel e Jauchzet dem Herren (moteto a 2 coros) de Schutz. Com acompanhamento da Orquestra Armorial de Recife, regida por Oscar Zander, atuarão os solistas Cely Moraes (soprano), Jorge Preiss (tenor e flauta doce), Casilda Canfield (contralto), Telmo Locatelli (contrinuo), Werner Isleb (baixo) e Aldo Baldin (tenor).

RENASCENÇA E MODERNO

No espetáculo de terça-feira, dia 29, os membros da Escola Superior de Música de Blumenau abrangerão a Renascença, o Romantismo e o Contemporâneo. Na Renascença os autores focalizados são: Thomas Morley (Now is the month of maying, John Dowland (Come Again), Orazio Vecchi (So ben mi ch a bon tempo), Hans Leo Massler (Tanzen und Springen) e Orlando di Lasso (O occhi manzamia e L'Eco). A segunda parte, dedicada ao Romantismo e Contemporâneo, abrange 6 composições de Brahms, Schumann (Zigeunerleben op. 29 no. 3), Henrique de Curitiba (O Mar), Igor Stravinsky (Pater Noster) e criações de Oscar Zander, diretor da ESM, assim intituladas: Missa Brevis Trium Vocum e Trilogia (3 poesias de Horatius Caius Flaccus: O Venus Regina, Miserarum est neque amoris e Rectius vives).

Prefeitura padroniza as cores dos táxis em Lages

Lages (Sucursal) - A Prefeitura Municipal de Lages acaba de baixar determinação, segundo a qual, os táxis passarão a ter suas cores padronizadas, como ocorre em algumas cidades brasileiras. Apesar desta resolução, alguns motoristas estão se mostrando descontentes com a medida, pois acham que já tendo que arcar com as prestações de seus veículos, que, normalmente, são muito altas, ainda teriam de enfrentar as despesas de uma pintura nova em seus carros.

Este descontentamento dos motoristas de táxi é mais um reflexo da decisão do CIP, que elevou a bandeirada de Cr\$ 0,70 para Cr\$ 0,90, aumento considerado ainda muito baixo. Segundo um dos motoris-

tas, os táxis lageanos têm talvez, o menor valor da "bandeirada" do país, não sendo isto cabível para uma cidade do tamanho e desenvolvimento de Lages.

Outro ponto que tem deixado os motoristas descontentes é com referência à segurança, já que inúmeros assaltos são praticados contra os profissionais, sem que sejam tomadas medidas sérias com referência a este ponto. Como consequência disto, os motoristas resolveram agir por conta própria, colocando em prática a seguinte medida: quando o passageiro solicitar uma corrida fora do centro, o chofer do veículo passará antes na Delegacia da Comarca, onde o passageiro deverá identificar-se, antes de seguir viagem.

Curso de formação de mão-de-obra já foi aprovado

Lages (Sucursal) - Dando continuidade à sua política de promoção de cursos para a aprendizagem de profissões específicas, a Prefeitura de Lages, através do seu Departamento Técnico de Turismo e Divulgação, manteve contatos com a Divisão de Educação para o Trabalho, da LBA de Florianópolis, objetivando o estabelecimento de convênios para que os cursos profissionalizantes e de outras áreas sejam ministrados em Lages.

Como decorrência dos entendimentos até agora mantidos, já foram acertados os detalhes preliminares para os cursos de encadernação, artesanato em coro, trabalhos manuais, tricô, crochê, decoração do lar, arte culinária, primeiros socorros e preparação de domésticas e garçons, que em princípio serão iniciados em janeiro de 1975.

Guarda mirim vai dirigir trânsito na nova estação

Lages (Sucursal) - A Guarda Mirim da cidade de Lages deverá começar a atuar no próximo dia 9, quando da inauguração da nova Rodoviária Municipal. De iniciativa do Departamento de Assistência Social, a criação da Guarda tem a finalidade de resolver, os problemas do menor desamparado, proporcionando-lhe uma atividade orientadora e compensadora.

Em princípio, os menores terão como função orientar o trânsito, a circulação e os estacionamentos na rodoviária, assim como prestar informações aos usuários dentro do recinto do novo terminal, principalmente a turistas.

Para que os meninos possuam um melhor conhecimento a respeito das regras de trânsito, foi mantido contato, em Florianópolis, com o Chefe do Serviço de Trânsito do 16o. Distrito do DNER, Sr. João Inapólio Matos, que se comprometeu a destacar um elemento para este serviço, uma vez que o considerou de enorme utilidade.



Surgiu em Florianópolis a BOUTIQUE que você esperava. Uma BOUTIQUE especializada em roupas para gestantes. Lá você encontrará cintas para estrias, meias de descanso, batinhas, maiôs, vestidos, conjuntos, enfim tudo para a futura mamãe. Boutique NILONS e FUTURA MAMÃE - rua Felipe Schmidt, 27 - Galeria Dias Velho - loja 6.

FIQUE LIGADÃO!

Se você dormir no ponto vai acabar deixando seu telefone mudo. Triste. Incapaz de dar recados, receber avisos, marcar programas e todas aquelas coisas que ele vive transmitindo para você. Fique ligado. Não dispense o seu telefone. Pague a COTESC em dia.

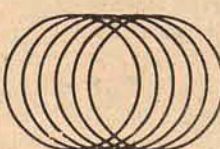
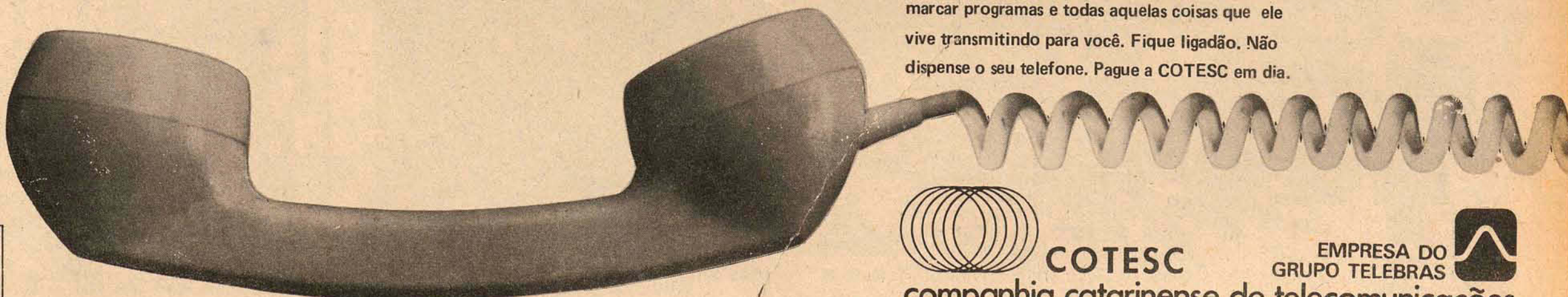

COTESC
companhia catarinense de telecomunicações

EMPRESA DO
GRUPO TELEBRAS



Dasp diz que Eletrosul está poluindo Tubarão

A fumaça e cinza, expelidas diariamente pela Eletrosul, estão causando problemas de respiração à população, segundo informações prestadas pelo Chefe do Distrito Sanitário.

Tubarão (Sucursal) — O médico Firmino Cordeiro, Chefe do Distrito Sanitário de Tubarão, afirmou ontem que a fumaça lançada diariamente pelas chaminés da Eletrosul constitui-se num perigo à saúde da população, principalmente às pessoas asmáticas.

— As declarações do químico da Eletrosul, segundo as quais a fumaça expelida pelas chaminés é um material bastante leve e insolúvel e que não chega a causar perigo à população, fa-

zem parte de uma defesa natural, uma vez que, estando ligado à empresa, não poderia deixar de fazê-la. As queixas que tem recebido o Dasp contra a tal fumaça, revelam ocorrências de sintomas análogos, ou seja, de ordem respiratória. Não é lá estas coisas a tal poluição, mas, sem dúvida, está prejudicando a saúde da população”.

FALTA SOLUÇÃO?

Para o químico Alfredo Nuernberg, Chefe dos Escritórios da Eletrosul em Santa Catarina, solução existe, só que os equipamentos utilizados no

processo de extração das substâncias nocivas da fumaça são muito caros, mas que a empresa deverá implantá-los em breve em Tubarão, junto à usina.

Já na opinião do médico Firmínio Cordeiro, apesar de se reconhecer que a solução não depende de uma decisão e sim de uma técnica muito avançada, as autoridades responsáveis deveriam ter cuidado disto mais cedo, para impedir que a situação se agravasse”.

Quando à falta de provas sobre a poluição observada pelo químico Alfredo Nuernberg, segundo o qual “ninguém até hoje fez levantamento comprovando a existência do problema provocado pela Eletrosul”, o Chefe do Distrito Sanitário afirmou que “não há necessidade de se fazer levantamento, pelo fato de ser impossível que a população esteja reclamando sem motivo”.

CINZA, O PROBLEMA

O relojoeiro Carlos Alberto Nunes, residente a sete quilômetros do local onde situa-se a Eletrosul, revela que o

efeito das cinzas atinge o transeunte e a própria dona de casa principalmente em dias de Nordeste, quando as fumaças são lançadas em direção à cidade.

— Não se pode andar direito na rua. Ela (fumaça) suja e deixa a gente sufocada. Acho que ela tem efeito mais nocivo do que o cigarro”.

D. Maria Santos, que mora na cidade, próximo do rio, acentua que as autoridades precisariam tomar medidas urgentes.

— Ponho uma roupa ao sol depois de lavá-la e não há outra saída, tenho que retornar ao tanque de lavação, simplesmente porque a fumaça e cinza sujam-na”.

No centro da cidade em dia de “Nordeste”, o acúmulo de cinzas nos veículos estacionados e em paredes de residências e edifícios, principalmente os de cores claras, são as provas levadas à Câmara Municipal de Tubarão pelo vereador José Antônio Rocha, que solicitou providências da Prefeitura no sentido de examinar o problema junto à direção da Eletrosul.



Delaudino: “temos nossas razões”

Motoristas de táxis de S. José continuam a atuar na Capital

Visivelmente revoltados contra as medidas adotadas pelo Departamento Estadual de Trânsito no sentido de fiscalizar com maior rigor a “intromissão” praticada por alguns, os motoristas de táxi de São José tomaram uma posição decisiva depois de dois anos de luta: continuar procedendo da mesma forma.

Não menos revoltados estão os motoristas de táxi da Capital diante das pescarias (termo usado para designar a ação considerada “ilegal” pelo Detran). Segundo os motoristas florianopolitanos a concorrência é “desleal” e os josefenses não têm direito algum de atrapalhar o trabalho deles dessa forma.

Mas para os proprietários de táxis de São José, o Departamento Estadual de Trânsito está sendo arbitrário e “não tem o direito de fazer isso com a gente, pois somos licenciados e estamos trabalhando honestamente”.

Segundo o coronel Alinor José Ruthes, Diretor do Detran, “não está havendo perseguição mas estamos recolhendo os infratores porque são licenciados e possuem alvará para trabalharem em São José, não para fazerem concorrência aos táxis da Capital”.

“Já recebemos várias representações — continuou — por parte da associação dos motoristas da Capital e até estou com uma em cima da mesa agora (ontem), do dia 15 de outubro.

— O Detran não é contra a atividade normal de trazer passageiros a Florianópolis e até levar um na volta. O que não pode é permitir que pratiquem pescarias no centro, junto aos pontos de ônibus e edifícios públicos. Sempre que algum é flagrado, é recolhido ao pátio do Detran e pagam multas pequenas, por estacionamento proibido, contudo, depois de três registros de ocorrência idêntica com o mesmo veículo, o proprietário poderá perder a licença de trabalhar.

Inconformados com as medidas, alguns motoristas argumentaram com histórias até um tanto trágicas, como a que contou Delaudino da Silva, de 47 anos, motorista de táxi há 25 anos, do ponto Paulo Moraes, de São José.

Certa vez, há uns oito meses atrás, fui fazer um frete para um “Terno de Reis” na Ilha. Fomos no meu carro e noutro daqui do nosso ponto mesmo, levando dez passageiros. Na volta, quando passávamos pelo jardim Celso Ramos, defrontamo-nos com um acidente com várias pessoas seriamente feridas. Não hesitamos em deixar os nossos passageiros e recolher as vítimas para levá-las ao hospital. Agora pergunto: Eu devia fazer aquele frete?

Por outro lado — acrescentou — que escrevam na testa dos passageiros se são necessitados ou não. Quando vamos fazer um frete até o Inps, por exemplo e outra pessoa entra no nosso carro quando largamos o passageiro, não podemos negar a corrida.

Os proprietários dos 103 táxis de São José, preocupados com a situação, estão até se organizando numa associação fundada há um mês e que daqui a três meses passará a Sindicato dos Condutores Autônomos de Veículos Rodoviários de São José.

— Com o novo sindicato, cada carro que o Detran prender nós impetramos um mandado de segurança contra eles (Detran) — afirmou Delaudino.

As controvérsias andam a tal ponto que entre os motoristas de São José há uma série de boatos circulando de ponto em ponto, que ilustram e dão idéia das proporções do problema. Tapas recebidos por motoristas josefenses de profissionais da Ilha e abuso de autoridade de guardas que antes de prenderem os carros utilizam-se deles para fretes quilométricos, são alguns deles e que, segundo afirmam, “podem ser confirmados a qualquer hora”.



Em dia de Nordeste, a fumaça assume direção à cidade.

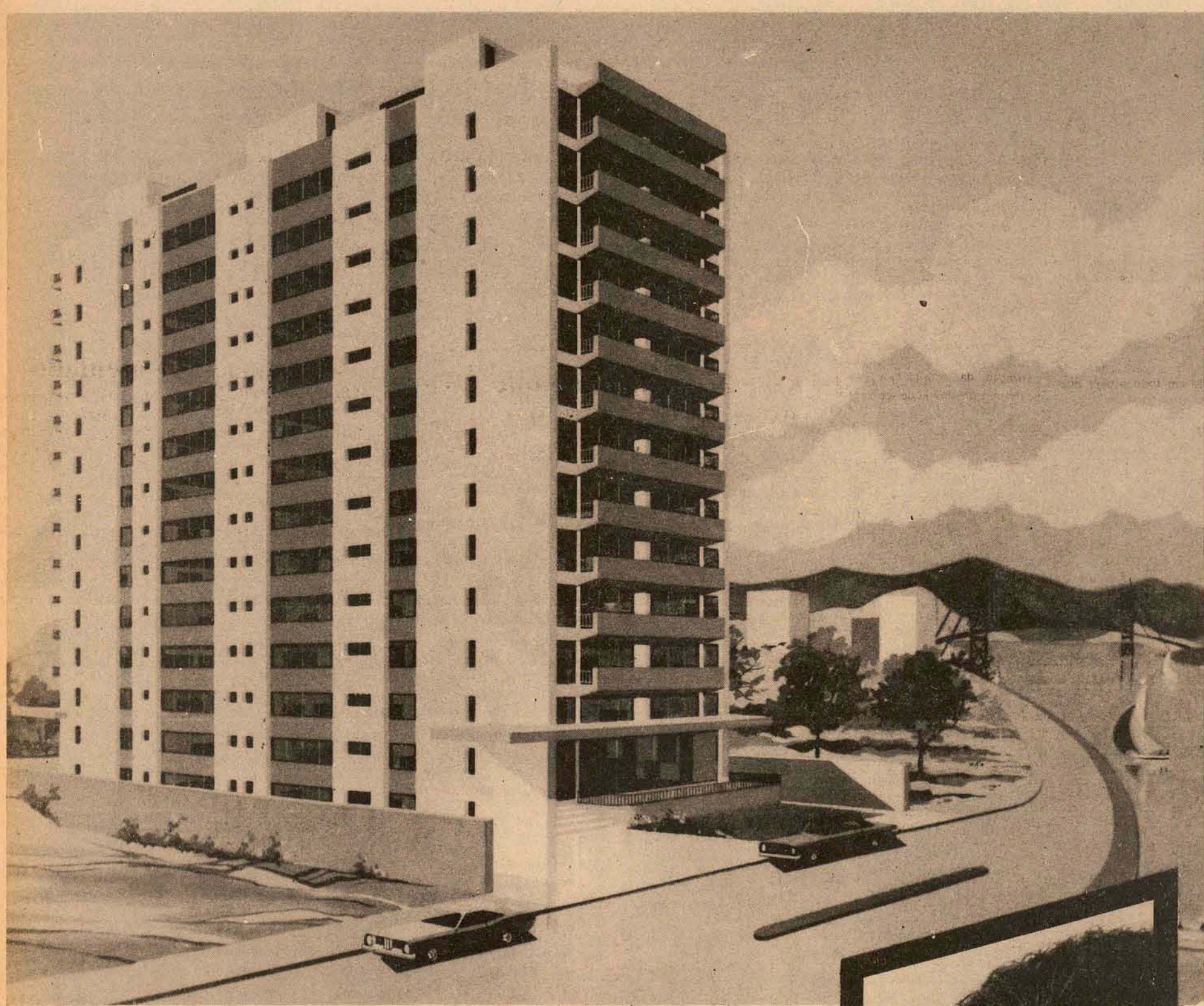

MANSÃO DO MONTE LIBANO
SUA JANELA PARA O SOL E O MAR

APENAS DOIS APARTAMENTOS POR ANDAR

- DUAS FRENTES -

DETALHES DE ACABAMENTO

- * Esquadrias de alumínio anodizado
- * Tubulação de cobre na rede de água quente
- * Telefone na portaria
- * Salas e quartos carpetados
- * Sancas de gesso na sala e hall
- * Banheiros sociais com azulejos decorados até o teto e piso cerâmico decorado, louça colorida e metais sanitários em linha nobre
- * Hall social de mármore
- * Aquecedor a gás
- * Pintura plástica sobre massa fina
- * Box de alumínio no banheiro social
- * Soleiras e peitorais de mármore
- * Fachada de mármore.



therry

A. GONZAGA S.A.
ENGENHARIA E INCORPORAÇÕES IMOBILIÁRIAS
CRCI 1 — 11a. Região — Rua Arcipreste Paiva, 11 — Florianópolis — SC



ESTÁ CONSTRUÍDO ?

Não se afobe na 1a. oferta.
Veja estas promoções: Chuveiro Corona Cr\$ 44,00, Materiais Elétricos c/20%, Caixas d'água c/20%, Chapas Brasilit c/20%, Tintas Coral e Ypiranga c/15%, Materiais de PVC c/20%. Baixas 69,00
E lembre-se: sempre o melhor preço em



PHILIPPI & CIA.
a casa do construtor

Encare o problema face à face...

borozema pomada e solução

resolve o seu problema de pele, contra acnes, cravos, espinhas, eczemas e ulcerações simples.



Polícia nada sabe sobre a morte do atleta Telles

Há sete dias o ex-atleta José Telles da Conceição, várias vezes campeão sul-americano de saltos em distância e que era assessor do Conselho Nacional de Desportos, foi assassinado a tiros na rua Itajubara, em Ramos, no Rio de Janeiro, quando se encontrava em companhia de Teresinha Jesus de Oliveira, e até hoje a polícia só sabe que os matadores eram três homens mascarados e bem vestidos.

A mulher, diretora do Sesc, por ocasião do crime, chegou a ser agredida a coronhadas de revólver na cabeça por um dos assassinos e esteve internada até ontem no meio-dia, no Hospital Central da Aeronáutica, de onde saiu para ir a 21a. Delegacia de Polícia prestar depoimento, mas não apareceu na hora de depor. Parentes alegaram que ela passou mal a tarde, ainda traumatizada com o crime.

VERSÃO DA ACOMPANHANTE

José Telles da Conceição costumava encontrar-se diariamente com Teresinha, na rua Itajubara, nas proximidades de uma favela. A mulher, casada com o oficial de justiça Carlos José de Oliveira, era superintendente do Sesc em Ramos e constantemente era apanhada no serviço pelo ex-atleta. Naquela dia, o casal encontrou-se às 20 horas e quando conversavam, surgiram os três homens, bem vestidos e mascarados.

Eles, segundo contou a mulher inicialmente, cercaram o casal no Volkswagen e disseram que era um assalto, mas não exigiram dinheiro, contrariando as "regras" do banditismo: passaram a agredir Teresinha a coronhadas na cabeça. José Telles, ao ver a agressão, abriu a porta do carro para saltar quando foi fuzilado com um tiro a queima-roupa, dado a uma distância de 1m70cm. Teve morte imediata.

CRIME PASSIONAL

A mulher foi levada ao Hospital Getúlio Vargas, com ferimentos na cabeça e com crise nervosa. Estranhamente, ela fugiu do hospital e no dia seguinte, uma pessoa ligou para a 21a. Delegacia de Polícia, dizendo ser um parente e avisando que ela estava internada no Hospital Central da Aeronáutica.

Nas investigações realizadas, os policiais da 21a. Delegacia só conseguiram saber que os matadores de José Telles eram mascarados e estavam bem vestidos. Estas informações foram dadas por uma tes-

temunha anônima, cujo nome a polícia não revelou. Baseados nestas informações, os policiais acham que a morte do ex-atleta foi passional e que o oficial de justiça pode estar ligado direta ou indiretamente.

Os corpos dos repórteres chegam hoje em B. Horizonte

O repórter Paulo Tasso Souza Lima e os cinegrafistas Fernando Moraes e Vagner Farias, da rede Globo de Televisão, que morreram em desastre aéreo quando cobriam os efeitos da tromba d'água que caiu sobre a cidade de Frei Inocêncio, serão sepultados hoje às 11 horas, no cemitério Parque da Coína, em Belo Horizonte.

Os corpos dos repórteres encontrados na manhã de ontem chegaram à tarde ao aeroporto da Pampulha, sendo levados para o velório do cemitério Parque da Coína, onde pela manhã foi sepultado o piloto Geraldo José da Silva, resgatado no dia anterior.

Segundo informações da rede Globo, ontem à tarde foram encontrados os equipamentos de filmagem, mas nada foi possível recuperar sobre a documentação colhida. O avião sinistrado era um Bonanza prefixo PP-CVM.

Itamaraty trata de esclarecer assassinato

O diretor-presidente da Transportadora Mercúrio S.A., de Porto Alegre, Sr. Hermenegildo Franzon, enviou ontem telex ao Itamaraty solicitando entendimentos, em nível diplomático, com o governo argentino, para esclarecer a morte do motorista gaúcho Rui da Paz Monteiro, trucidado com tiros, facadas e pauladas, na cidade argentina de Curuzu-Cuatá, fronteira com Uruguiana, no Rio Grande do Sul. A morte do motorista ocorreu no dia 19 deste mês e, segundo a polícia argentina, teria sido causada por acidente

de trânsito. Mas a necropsia realizada por um médico-legista gaúcho, em Uruguiana, comprovou a causa-mortis como sendo hemorragia intracraniana, provocada por tiros de revólver. O Sr. Hermenegildo Franzon afirmou que caso for comprovada a responsabilidade de terroristas argentinos no assassinato do motorista, a empresa deixará de atuar naquele país, transferindo suas rotas para o Paraguai.

O DIA DA LEALDADE

O caso, agora, está entregue ao Itamaraty, e os contatos deverão ser feitos a nível diplomático, disse o Sr. Hermenegildo Franzon, acrescentando que, por outro lado, "não podemos aceitar a versão dos argentinos de morte acidental, pois um médico-legista da Secretaria de Segurança Pública gaúcha comprovou que Rui levou cinco tiros, 11 facadas e duas pauladas". Além de duvidar da eficiência da polícia argentina no esclarecimento do crime, o diretor-presidente da Mercúrio volta a suspeitar que o caso tenha fundo político: "Na data da morte de Rui, era comemorado na Argentina o 'Dia da Lealdade', o crime pode ter sido represália dos terroristas daquele país ao fato dos brasileiros não aderirem à greve geral. Se for comprovada a responsabilidade de terroristas, a Mercúrio não atuará mais na Argentina e transferirá suas viagens de transporte de madeira para o Paraguai".

Sistema eletrônico de sinalização para SP

Inédito no País, um moderno sistema eletrônico de sinalização já é utilizado com sucesso na Europa e nos Estados Unidos - deverá começar a ser instalado no próximo mês na Guanabara e que funcionará em toda a extensão da Avenida Rio Branco.

Em caráter de demonstração, a Sociedade Brasileira de Sinalização - Sobrasin executará esse serviço, dentro de três meses, e segundo seu diretor administrativo, Sr. Alberto Horta, "será uma oportunidade de provar a eficiência do sistema, e a necessidade de adotá-lo em todo o país, pois dá realmente uma maior fluidez ao trânsito".

O equipamento eletrônico explicou o Sr. Alberto Horta não será controlado por um computador, mas de forma parecida.

Um comando mestre - poderão ser instalados dois - que deverá ser colocado em lugar escondido, no início da Avenida Rio Branco, transmitirá aos seus componentes de sinalização a "ordem" para o tempo necessário da passagem dos veículos e também dos pedestres, tudo sincronizado.

Através de impulsos todos os 15 cruzamentos da Avenida serão atingidos, além de painéis modernos indicarem a velocidade compatível com o momento, sempre determinada pela quantidade de carros que a utilizam. O comando mestre será importado pela Sobrasin - da GRW alemã ou Ericsson - que se utilizará dos demais componentes nacionais, de sua fabricação.

O comando mestre custa aproximadamente Cr\$ 150 mil e a escolha do Rio para experimentá-lo, disse o Sr. Alberto Horta "foi decidida porque houve interesse do governador e do departamento de trânsito da Guanabara". Se for aprovada a sua utilização, concluiu, estão previstas também a colocação dos sistemas na Avenida Antônio Carlos e rua 1o. de Março.

Simpósio internacional de trânsito em São Paulo

Mobilizar toda a comunidade para resolver o problema do trânsito é o objetivo principal do Simpósio Internacional de Comportamento no Trânsito, a ser realizado de 25 a 29 de novembro, no Palácio das Convenções do Parque Anhembi, em São Paulo.

Partindo da premissa de que é preciso a cooperação de todos para resolver um problema que prejudica a maioria dos cidadãos, o Comandante Celso Franco, ex-diretor do Detran da Guanabara e Coordenador Técnico do Simpósio, afirmou que "sem a conscientização da comunidade, nenhum problema pode ser resolvido".

Policiais impedem novos protestos na Central de trens

O atraso de quase uma hora ocorrido ontem pela manhã nos trens da Central do Brasil, originou um início de tumulto na estação de Santíssimo, mas que foi imediatamente controlado por guardas da Polícia Ferroviária e da Polícia Militar. Os passageiros, que se aglomeravam pela plataforma da estação, começaram a jogar pedras nos trens que estavam estacionados. O motivo do atraso foi a interrupção no fornecimento de energia às composições. Este mesmo problema provocou, há cerca de 15 dias, o apedrejamento de nove vagões e o incêndio de outros três, entre as estações de Santíssimo e Dr. Augusto Vasconcelos.

VENTOS

Segundo a Central do Brasil, o único prejuízo do

tumulto foi a quebra de um vidro da cabine do maquinista, numa composição que estava parada. Por considerar a ocorrência sem a maior importância, os responsáveis pela estação de Santíssimo nem comunicaram o incidente à direção da Central. A ventania de anteontem também prejudicou o sistema de transporte ferroviário, que foi interrompido das 15h20m às 15h40m, mas na hora do maior movimento, que costuma ocorrer entre 17 e 18 horas, a situação já estava normalizada. Segundo os técnicos da Central, o sistema de força teve de ser desligado para evitar que houvesse um prejuízo maior nas composições, pois os ventos de quase 100 quilômetros por hora afastavam os fios dos pantógrafos que transmitem energia às composições.

Delegado recebe CR\$ 10 mil por 4 prisões

Uma equipe de 30 policiais, comandada por três delegados, entre eles Sérgio Paranhos Fleury, que está com prisão preventiva decretada por sua possível participação em atividades do "Esquadrão da Morte" paulista, prendeu ontem de madrugada os quatro integrantes da quadrilha que era chefiada por João Gonçalves de Barros, o "João Pirata", preso na última terça-feira e considerado um dos mais perigosos bandidos que agia em São Paulo. Os presos são: Cesari Pápalia, 23 anos, italiano há 20 anos residente no Brasil; Massakao Misuno, 27 anos, irmão do bandido "Shmit" Misuno; Josias Gonçalves de Barros, 18 anos, ex-estudante e irmão de "João Pirata"; e Eliezer Gonçalves da Silva, 29 anos. Está preso também o motorista de táxi João dos Santos, casado, pai de quatro filhos, que por Cr\$ 200,00 diários fazia pequenos serviços para a quadrilha, sem entretanto se envolver diretamente em suas atividades.

O delegado Sérgio Paranhos Fleury recebeu um envelope contendo Cr\$ 10 mil, recompensa oferecida pela Secretaria da Segurança Pública a quem capturasse o bando. Na lista de armas apreendidas e usadas pelo bando estão uma metralhadora portátil, um colt 44, vários revólveres e pistolas. A metralhadora INA foi roubada por Eliezer Gonçalves da Silva de um sentinela no último dia 23 de setembro durante assalto à casa do comandante da Polícia Militar de São Paulo, coronel Francisco Torres. Em função disso, Eliezer poderá ser incurso na Lei de Segurança Nacional.

OPRÊMIO
A partir desse motorista e com outras investigações, a polícia descobriu que o bando e seu

Frances é expulso do país por "subversão"

Custodiado por um agente da Polícia Federal, foi transferido ontem de Porto Alegre para o Rio de Janeiro o professor do Instituto Politécnico de Paris, Guy José Emile Valette, de 26 anos, que embarcou à noite, no Galeão, para a França, expulso do território brasileiro, acusado de estar envolvido em "atividades subversivas". No Aeroporto Salgado Filho, em Porto Alegre, interpelado por repórteres, Guy Valette não quis falar, mas afirmou estar muito satisfeito por retornar a Paris. Sua noiva Inês Vieira de Castro e familiares, o cônsul francês e os advogados de Valette, aguardaram com ele, na sala da Polícia Federal, o momento do embarque. A noiva gaúcha viajará dentro de um mês para Paris, onde pretende se casar.

CARTAS

O cônsul francês Raymond Boule, classificou a expulsão de Valette como "muito desagradável". "Mas felizmente tudo terminou. Valette estava muito desanimado quando foi preso; agora está bem melhor".

A pergunta se fora maltratado enquanto detido na Polícia Federal, Valette apenas sorriu e não quis responder. O professor francês chegou à Porto Alegre em 23 de março para visitar a noiva que sofrera acidente de trânsito. Cinco dias depois foi detido pela Polícia Federal, que encontrou em seu poder cartas de brasileiros asilados na França, destinadas a parentes e amigos na capital gaúcha. Acusado de tentar reativar o grupo Trotskista-Leninista no Rio Grande do Sul, Valette foi enquadrado na Lei de Segurança Nacional e passou a responder processo na Auditoria Militar, do qual foi agora excluído.

Segurança Nacional condena mais dois

O Conselho Permanente de Justiça da 1a. Auditoria da Aeronáutica, tendo como juiz-auditor o Sr. Mario Moreira de Souza, decidiu, por unanimidade, condenar a 12 anos de reclusão o réu Antônio Carlos Rosa Quintas (vulgo Carvão), e a 10 anos, Sérgio Túlio Hasche (vulgo Rona e Bira 14), como infratores do artigo 27 da lei de Segurança Nacional.

Os dois tiveram ainda a pena adicional de suspensão dos direitos políticos pelo prazo de 10 anos. Na mesma audiência de julgamento, o Conselho, por maioria de votos, absolveu Jorge Riberto dos Santos (vulgo Jorge da Guia).

Segundo a denúncia do promotor Gastão dos Santos Ribeiro, no dia 22 de março do ano passado, às 14h20m, os acusados, portando armas de grosso calibre, penetraram na Agência Benficia do Banco Nacional Brasileiro S.A. (Avenida Suburbana, 35-A), e sob ameaça de morte, desarmaram o guarda de segurança Jorge Gomes da Silva, do qual tomaram o taurus, calibre 38, e em seguida assaltaram a agência.

Ex-Secretário da Fazenda sofre atentado

Imediatamente removido para o pronto-socorro municipal, foi submetido a intervenção cirúrgica e está fora de perigo. Houve uma única testemunha do atentado, o motorista da família ia Benedito Nogueira que estava do outro lado da rua e levou um tiro na perna quando tentou intervir em favor do patrão. Viu quando dois indivíduos armados dispararam os tiros.

O Sr. Rubens Bailão Leite, ex-secretário da fazenda do governo Paulo Pimentel foi alvejado na frente de sua residência, com três tiros de revólver. O atentado ocorreu às 19 horas e os motivos são ignorados, mas já está fora de perigo.

O Sr. Rubens Bailão Leite, que é o representante da secretaria da fazenda do Paraná junto ao Tribunal de Contas, chegou em sua residência, à rua Angelo Sampaio, 672, em seu automóvel TL naquele horário. Desceu gritando do carro, quando foi atingido por três disparos, um no tórax e dois no abdômen.

A polícia desconhece os motivos do atentado e está realizando o investigação, preferindo não apontar os motivos presumíveis para o crime, por enquanto.

A MENINGITE É FACILMENTE CURÁVEL QUANDO DESCOBERTA E TRATADA EM TEMPO.

Este anúncio foi escrito para que você oriente pessoas humildes, sem recursos e sem acesso a informações tão importantes como esta. Talvez você já saiba tudo o que ele vai dizer, mas é sua responsabilidade social passar estas informações para frente.

A meningite é curável quando descoberta e tratada em tempo. Seus principais sintomas são: febre alta; dor de cabeça; vômitos em jato; rigidez dos músculos da nuca, dificuldade de movimentos do pescoço; manchas avermelhadas na pele.

Ao constatar um desses sintomas, em conjunto ou isoladamente, as pessoas devem procurar um médico imediatamente ou dirigir-se a um posto ou centro de saúde, posto do INPS, IPESC ou FUNRURAL. É dever de todas as pessoas comunicar aos centros ou postos de saúde, os casos declarados ou suspeitos de meningite.

No momento existe um surto de gripe com os mesmos sintomas de meningite mas, mesmo assim, em caso de dúvida, é recomendável procurar um médico para esclarecer o mais rápido possível.

Especialmente quem cuida ou trata de crianças deverá estar informado sobre as seguintes medidas preventivas:

- Evitar a permanência em locais mal ventilados e em aglomeramentos desnecessários.
- Os locais onde as pessoas permanecem por bastante tempo deverão ser bem arejados.
- Evitar que as crianças durmam com a cabeça muito perto uma da outra.
- Evitar visitas a doentes.

A meningite é curável quando descoberta e tratada em tempo. Em casos declarados ou suspeitos, em Florianópolis, dirija-se ao Hospital de Caridade, Hospital Naval, Hospital dos Servidores, Hospital da Polícia Militar, Pronto Socorro do INPS, Centro de Saúde, Postos de Saúde do Estreito e Barreiros, Pronto Socorro Infantil ou Hospital Infantil. Nas outras cidades, aos postos ou centros de saúde e hospitais locais.

FIQUE ATENTO AOS SINAIS DE ALERTA

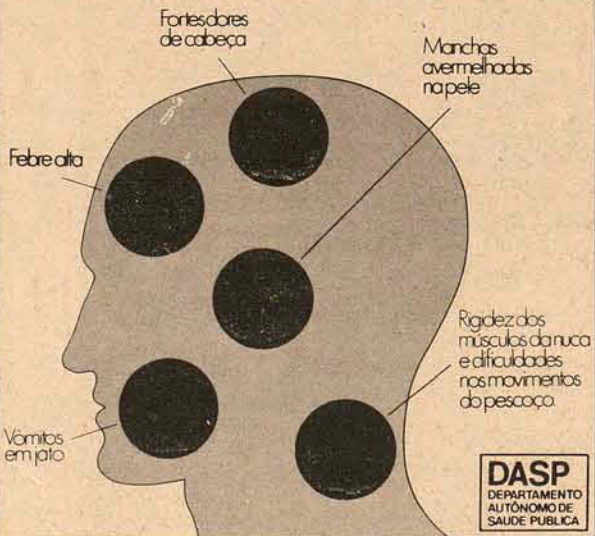

DASP DEPARTAMENTO AUTÔNOMO DE SAÚDE PÚBLICA

A MENINGITE É FACILMENTE CURÁVEL QUANDO DESCOBERTA E TRATADA EM TEMPO.

OS TRAPALHÕES

Sábado sem os trapalhões não é sábado.

Olha só a cara deles:

Renato Aragão

Mauro Gonçalves

Mussum

Dedé Santana

O riso sadio, a alma lavada, o sábado completo.

Sábado-9 da noite.

TV CULTURA • CANAL 6



CENTRAIS ELÉTRICAS DE SANTA CATARINA S/A

INSCRIÇÃO NO CADASTRO GERAL DE CONTRIBUINTES DO MINISTÉRIO DA FAZENDA Nº 83 878 892/001



RELATÓRIO DA DIRETORIA

A Diretoria das Centrais Elétricas de Santa Catarina S/A — CELESC, tem a honra de submeter à apreciação de V.Sas, o balanço Semestral Intercalar, Conta Semestral Intercalar de Renda e de Lucros e Perdas, e Parecer do Conselho Fiscal, referentes ao primeiro semestre do exercício de 1974, encerrado em 30.06.74, conforme prescrevem a Legislação e os Estatutos Sociais vigentes.

Florianópolis, 30 de Junho de 1974

Oswaldo Moreira Douat — Presidente Luiz Gomes — Diretor Executivo
Carlos Góes Bessa — Diretor Financeiro José Correa Hulise — Diretor Técnico
Carlos Alberto Reis Seara — Diretor Operações

BALANÇO SEMESTRAL INTERCALAR ENCERRADO EM 30 DE JUNHO DE 1974

Table with columns for ATIVO and PASSIVO. Rows include IMOBILIZADO, DISPONÍVEL, REALIZAVEL, PENDENTE, COMPENSAÇÃO, and TOTAL GERAL.

DEMONSTRAÇÃO SEMESTRAL INTERCALAR DAS CONTAS DE RENDA E DE LUCROS E PERDAS EM 30 DE JUNHO 1974

Table showing financial results for the first semester of 1974. Rows include RECIBOS DE EXPLORAÇÃO, DESPESAS DE EXPLORAÇÃO, RENDA BRUTA DE EXPLORAÇÃO, DEDUÇÕES À RENDA BRUTA DE EXPLORAÇÃO, RENDA LÍQUIDA ANTES DO IMPOSTO DE RENDA, RENDA LÍQUIDA, RESULTADO DO SEMESTRE, SALDO À DISPOSIÇÃO DA ASSEMBLÉIA GERAL DOS ACIONISTAS.

As notas explicativas anexas fazem parte integrante das Demonstrações financeiras

Florianópolis, 30 de Junho de 1974

Oswaldo Moreira Douat — Presidente
Luiz Gomes — Diretor Executivo
Carlos Góes Bessa — Diretor Financeiro
Carlos Alberto Reis Seara — Diretor Operações
José Correa Hulise — Diretor Técnico
Vaimor Scoz — Assistente do DPGC — CRC/SC — 3279

NOTAS EXPLICATIVAS DA DIRETORIA ÀS DEMONSTRAÇÕES FINANCEIRAS INTERCALARES EM 30 DE JUNHO DE 1974

Nota 1 — IMOBILIZADO: O valor líquido de Cr\$ 43.807.424,28 resultante do cálculo da correção monetária do ativo imobilizado contabilizado no 1.º semestre de 1974, nos termos do Decreto Lei 1322 de 14 de março de 1974 foi utilizado do seguinte modo:
Nota 2 — PERDAS EXTRAORDINÁRIAS DE PROPRIEDADES: A companhia aguarda decisões governamentais para a destinação contábil do valor, em fase de apuração, registrado como "Perdas Extraordinárias de Propriedades" resultante da cadastro incorreto na região de Tubarão no mês de março de 1974.

Table with columns Curto Prazo and Longo Prazo, showing monetary values for different asset categories.

En moeda estrangeira: Banco Interamericano de Desenvolvimento — BID — Contrato 1140C-BR — US\$ 2.315.920,83
ELETROBRÁS — Centrais Elétricas Brasileiras S/A — Contrato ECR-20/68 — US\$ 242.470,00
ELETROBRÁS — Centrais Elétricas Brasileiras S/A — Contrato ECR-20/68 — US\$ 242.470,00

I — BANCO INTERAMERICANO DE DESENVOLVIMENTO — BID: Representa o saldo do financiamento de US\$ 3.490.068,83, garantido pelo Governo do Estado de Santa Catarina, obtido para aquisição de bens e equipamentos para ampliação das redes de transmissão e distribuição de energia elétrica.

II — CENTRAIS ELÉTRICAS BRASILEIRAS S/A — ELETROBRÁS: O repasse de recursos em moeda estrangeira através do contrato ECR-20/68 e aditivo, destinou-se à aquisição de cobre para expansão e melhoramento dos sistemas de transmissão e distribuição.

III — BANCO NACIONAL DO DESENVOLVIMENTO ECONÔMICO — BNDE: Representa a consolidação e reconhecimento da dívida decorrente de contratos celebrados em 1967 e 1968, cujos recursos destinam-se à construção de obras da companhia.

IV — PARCELAS DA COMPANHIA DE APROPRIAÇÃO DE TERRENAS: O balanço semestral intercalar das contas de renda e de lucros e perdas referentes ao primeiro semestre de 1974 e o resultado de suas operações correspondentes ao primeiro semestre de 1974, encerrado em 30/06/74, e tendo sido verificado os respectivos livros e documentos, acharam tudo em perfeita ordem, não de parecendo que os atos da Diretoria, praticados durante o referido semestre, sejam aprovados pela próxima Assembleia Geral Extraordinária dos Acionistas de CELESC.

Em nosso opinião, o balanço semestral intercalar das contas de renda e de lucros e perdas, acima referidos, representam adequadamente a posição patrimonial e financeira das Centrais Elétricas de Santa Catarina S.A. — CELESC, em 30 de junho de 1974 e o resultado de suas operações correspondentes ao primeiro semestre de 1974, de acordo com princípios de contabilidade geralmente aceitos para companhias de energia elétrica, conforme normas de contabilidade estabelecidas pelo Decreto 28.545, de 24 de agosto de 1950, aplicados de maneira consistente em relação ao exercício anterior.

Em nossa opinião, o balanço semestral intercalar das contas de renda e de lucros e perdas referentes ao primeiro semestre de 1974 e o resultado de suas operações correspondentes ao primeiro semestre de 1974, encerrado em 30/06/74, e tendo sido verificado os respectivos livros e documentos, acharam tudo em perfeita ordem, não de parecendo que os atos da Diretoria, praticados durante o referido semestre, sejam aprovados pela próxima Assembleia Geral Extraordinária dos Acionistas de CELESC.

Florianópolis, 24 de Outubro de 1974
OSCAR DE ALMEIDA OLIVEIRA
CARLOS ALBERTO REIS SEARA

FLORIANÓPOLIS, 24 DE OUTUBRO DE 1974
OSCAR DE ALMEIDA OLIVEIRA
CARLOS ALBERTO REIS SEARA

FLORIANÓPOLIS, 24 DE OUTUBRO DE 1974
OSCAR DE ALMEIDA OLIVEIRA
CARLOS ALBERTO REIS SEARA

FLORIANÓPOLIS, 24 DE OUTUBRO DE 1974
OSCAR DE ALMEIDA OLIVEIRA
CARLOS ALBERTO REIS SEARA

FLORIANÓPOLIS, 24 DE OUTUBRO DE 1974
OSCAR DE ALMEIDA OLIVEIRA
CARLOS ALBERTO REIS SEARA

FLORIANÓPOLIS, 24 DE OUTUBRO DE 1974
OSCAR DE ALMEIDA OLIVEIRA
CARLOS ALBERTO REIS SEARA

FLORIANÓPOLIS, 24 DE OUTUBRO DE 1974
OSCAR DE ALMEIDA OLIVEIRA
CARLOS ALBERTO REIS SEARA

FLORIANÓPOLIS, 24 DE OUTUBRO DE 1974
OSCAR DE ALMEIDA OLIVEIRA
CARLOS ALBERTO REIS SEARA

FLORIANÓPOLIS, 24 DE OUTUBRO DE 1974
OSCAR DE ALMEIDA OLIVEIRA
CARLOS ALBERTO REIS SEARA

FLORIANÓPOLIS, 24 DE OUTUBRO DE 1974
OSCAR DE ALMEIDA OLIVEIRA
CARLOS ALBERTO REIS SEARA

Cinema



Um Homem e Duas Mulheres (Madly) de Roger Kahane.

UM HOMEM E DUAS MULHERES (Madly) Filme francês dirigido por Roger Kahane, cujo conteúdo já está no título, sugerindo um caso especial de amor em trió. Alain Delon, Mireille Darc, Jane Davenport, Valentina Cortese e Pascal Boysson são os intérpretes. Produzido pelo próprio Delon, o filme tem ainda música de Francis Lai. Sem outras informações, prognóstico difícil; só mesmo conferindo. Eastmancolor. Censura 18 anos. São José 3,7 45-9 45 horas.

DUELO DE PUNHOS salada chinesa, com murros, pontapés, judô, karatê, e outras amenidades na mesma área; impossível levar a sério e difícil de aceitar como simples entretenimento. Os protagonistas são David Chiang e Ching Li. Censura 18 anos. Ritz 5-7 45-9 45 horas.

OS CHARLOTS ADORAVEIS E TRAPALHOES, comédia francesa com recursos e gangs da antiga comédia americana. Narra uma série de situações numa cidadezinha do sul da França, misturando, esportes, cores, romance, brincadeiras. Sob a direção de Claude Zizi, atuam Les Charlots, Paul Oubre, Martine Kelly, Gerard Croce, Jacques Seiler. Censura 5 anos. Coral 3-8-10 horas.

O SANGUE DAS VIRGENS, com Lex Barker e Christopher Lee.

O FANTÁSTICO HOMEM INVISÍVEL, com Dean Jones — Roxey 2 e 8 horas.

A MÃO DO CRIME (Wicked, Wicked) de Richard Gere, com David Bayley e Tiffany Bolling. Cens. 18 anos. Jaisco 8 horas.

ASFALTO EM CHAMAS, com Michael Redmond.

QUANDO O CORAÇÃO BATE DUAS VEZES, com Yudah Barkan. Glória 8 horas.

NO MUNDO DE 2020 (Soylent Green) de Richard Fleischer, com Charlton Heston. Rajá 8 horas.

Horóscopo Omar Cardoso

ÁRIES — Apesar de não ser um dia totalmente útil, hoje você conseguirá realizar boas transações financeiras e comerciais. À tarde procure trabalhar e fazer higiene mental e a noite, passeio, divirta-se e ame a vontade.

TOURO — Neste dia poderá realizar muitas coisas úteis e bastante proveitosas. Mas, contudo, não deixe de atender os problemas mais importantes e evita, nas horas de lazer, o excesso alcohólico e outras coisas prejudiciais à sua saúde. Ame, GÊMEOS — Urano que é regente de Aquário, signo de sua triplicidade e deixará sob os mais desejáveis influências astrais. Tenha seus problemas financeiros solucionados e boas chances de lucrar em jogos, sorteios, loterias. Pode amar.

CÂNCER — Atritos e discórdias com pessoas nascidas em Capricórnio. Evite tais coisas para não estragar seu fim de semana. Em compensação, conseguiu auxílio por parte dos nativos de Sagitário e será bastante feliz no amor e nas viagens. LEÃO — As viagens, os negócios, novas empresas, novas sociedades, novas amizades e o bom trato com o cônjuge. Aproveite, Leão. Excelente dia para a prática de esportes, para iniciar namoro e noivado.

VIRGEM — Dia bom favorável para iniciar viagens longas e para tratar de negócios imobiliários. Seu magnetismo pessoal influenciará pessoas importantes para si, favorecendo sobremaneira a sua elevação social. Pode amar, pois haverá paz. LIBRA — Dia propício para as relações amorosas com pessoas nascidas em Aquário. A harmonia doméstica, conjugal e familiar será exaltada e prenúncios de felizes contatos pessoais e sociais no novo amizade. Bom às viagens e à saúde.

ESCORPIÃO — Dia totalmente negativo para você, Escorpão. Estará inclinado as tristezas, aos gastos desnecessários de dinheiro e para cometer coisas prejudiciais à sua saúde e a moral. Contudo, o fluxo é ótimo as pesquisas e investigações. SAGITÁRIO — Dia de grandes favorabilidades para o setor social, profissional e das associações. Contudo, haverá atritos no setor familiar e amoroso, se não evitar há tempo. Procure descansar bastante este fim de semana, para ter maior disposição na próxima.

CAPRICÓRNIO — Bom fluxo astral a agricultura, agropecuária, negócios com propriedades e a tudo que está ligado à terra. Haverá ótimos resultados no trabalho, excelentes chances de se realizar no amor e de ser bem sucedido financeiro e socialmente.

AQUÁRIO — Dia propício às invenções e inovações no setor profissional. Terá compensadores resultados. Favorece ainda, as corridas de cavalos, sorteios, carnes e às loterias. Sucesso nas viagens de recreio e no amor.

PEIXES — O dia não lhe será dos mais maravilhosos, principalmente em se tratando de saúde e das finanças. Será, essencialmente, um dia de descobertas, pesquisas, medicina e ao ocultismo de um modo geral. Discussões no lar e no amor. Favorável à loteria.

Zury Machado



Rita Cassia Cardini um broto da sociedade de Orleans.

Jantar — O encerramento da V Jornada Catarinense de Odontologia, será hoje em elegante jantar no Clube do Penshaco. A promoção da Associação Brasileira de Odontologia de Santa Catarina, realizou-se

Taulois Filho e o Desembargador Severino Nicomedes Alves Pedrosa, se-rijo homenageados pelos órgãos dos Poderes Judiciário, Executivo e Legislativo da Comarca de Campos Novos, em sessão solenizada no restaurante Pontal.

A direção da Fundação Hospitalar de Santa Catarina realizará este ano, concurso para escolha de seu funcionário padrão.

As unidades da rede oficial já indicaram seus representantes para que uma comissão julgadora especial designada faça a opção pelo servidor de maior dedicação profissional.

Convite — DVA — Veículos S/A., concessionária Mercedes Benz, está nos convidando para o coquetel de inauguração de suas novas instalações, na BR-101 em Barreiros, dia 29 próximo às 18h30m.

O Secretário da Educação, professor Paulo Henrique Bassi, Coordenador de Planejamento, diretoria do Departamento de Ensino e assessores, participaram do Encontro Nacional de Secretários de Estado da Educação, que se realiza no Salão de Congressos do Hotel Quitandinha, em Brasília, dia 25 próximo passado.

O Sr. Adroaldo Palma Ribeiro gerente do Banco do Estado do Paraná em nossa cidade, participou das festividades da São Joaquim, no ocasião da visita do governador Colombo Machado Salles e Governador eleito, Senador Antônio Carlos Romar Reis.

Christianne — O lindo brotinho Christiane Lopes Vieira está aniversariando hoje. No apartamento de seus pais, Vera e Deodoro Lopes Vieira, logo mais

Esteve em Brasília, representando o Estado de Santa Catarina em reunião do Ministério do Interior, o engenheiro sanitarista, Afriundo Philipp Junior.

Aniversário ontem a sra. Ana Maria Ferrari.

Na capela do Divino Espírito Santo, logo mais às 17 horas vão receber a bênção do casamento, Rita de Cássia Lamego e Roberto Medeiros. A recepção aos convidados será no salão Vermelho do Mário

Horóscopo

ÁRIES — Apesar de não ser um dia totalmente útil, hoje você conseguirá realizar boas transações financeiras e comerciais. À tarde procure trabalhar e fazer higiene mental e a noite, passeio, divirta-se e ame a vontade.

TOURO — Neste dia poderá realizar muitas coisas úteis e bastante proveitosas. Mas, contudo, não deixe de atender os problemas mais importantes e evita, nas horas de lazer, o excesso alcohólico e outras coisas prejudiciais à sua saúde. Ame, GÊMEOS — Urano que é regente de Aquário, signo de sua triplicidade e deixará sob os mais desejáveis influências astrais. Tenha seus problemas financeiros solucionados e boas chances de lucrar em jogos, sorteios, loterias. Pode amar.

CÂNCER — Atritos e discórdias com pessoas nascidas em Capricórnio. Evite tais coisas para não estragar seu fim de semana. Em compensação, conseguiu auxílio por parte dos nativos de Sagitário e será bastante feliz no amor e nas viagens. LEÃO — As viagens, os negócios, novas empresas, novas sociedades, novas amizades e o bom trato com o cônjuge. Aproveite, Leão. Excelente dia para a prática de esportes, para iniciar namoro e noivado.

VIRGEM — Dia bom favorável para iniciar viagens longas e para tratar de negócios imobiliários. Seu magnetismo pessoal influenciará pessoas importantes para si, favorecendo sobremaneira a sua elevação social. Pode amar, pois haverá paz. LIBRA — Dia propício para as relações amorosas com pessoas nascidas em Aquário. A harmonia doméstica, conjugal e familiar será exaltada e prenúncios de felizes contatos pessoais e sociais no novo amizade. Bom às viagens e à saúde.

ESCORPIÃO — Dia totalmente negativo para você, Escorpão. Estará inclinado as tristezas, aos gastos desnecessários de dinheiro e para cometer coisas prejudiciais à sua saúde e a moral. Contudo, o fluxo é ótimo as pesquisas e investigações. SAGITÁRIO — Dia de grandes favorabilidades para o setor social, profissional e das associações. Contudo, haverá atritos no setor familiar e amoroso, se não evitar há tempo. Procure descansar bastante este fim de semana, para ter maior disposição na próxima.

CAPRICÓRNIO — Bom fluxo astral a agricultura, agropecuária, negócios com propriedades e a tudo que está ligado à terra. Haverá ótimos resultados no trabalho, excelentes chances de se realizar no amor e de ser bem sucedido financeiro e socialmente.

AQUÁRIO — Dia propício às invenções e inovações no setor profissional. Terá compensadores resultados. Favorece ainda, as corridas de cavalos, sorteios, carnes e às loterias. Sucesso nas viagens de recreio e no amor.

PEIXES — O dia não lhe será dos mais maravilhosos, principalmente em se tratando de saúde e das finanças. Será, essencialmente, um dia de descobertas, pesquisas, medicina e ao ocultismo de um modo geral. Discussões no lar e no amor. Favorável à loteria.

ne da Câmara Municipal, hoje às 9h30m.

Numa promissão da Pró-Música de Florianópolis, deu recital no Teatro Álvaro de Carvalho, a pianista Lígia Leite. Lígia Leite é carioca e tem um excelente currículo, de sua carreira artística.

D. Ruth — Depois de uma viagem de 50 dias pela Europa, chegou ontem à nossa cidade, a sra. Dr. Roberto Mattar (Ruth).

Aniversário ontem a sra. Ana Maria Ferrari.

Na capela do Divino Espírito Santo, logo mais às 17 horas vão receber a bênção do casamento, Rita de Cássia Lamego e Roberto Medeiros. A recepção aos convidados será no salão Vermelho do Mário

Esteve em Brasília, representando o Estado de Santa Catarina em reunião do Ministério do Interior, o engenheiro sanitarista, Afriundo Philipp Junior.

Aniversário ontem a sra. Ana Maria Ferrari.

Na capela do Divino Espírito Santo, logo mais às 17 horas vão receber a bênção do casamento, Rita de Cássia Lamego e Roberto Medeiros. A recepção aos convidados será no salão Vermelho do Mário

Esteve em Brasília, representando o Estado de Santa Catarina em reunião do Ministério do Interior, o engenheiro sanitarista, Afriundo Philipp Junior.

Aniversário ontem a sra. Ana Maria Ferrari.

Na capela do Divino Espírito Santo, logo mais às 17 horas vão receber a bênção do casamento, Rita de Cássia Lamego e Roberto Medeiros. A recepção aos convidados será no salão Vermelho do Mário

Um trabalho de Suzana Vilela.

CORUJÃO

Restaurante — Piano — Drink
ESPECIALIZADO EM PRODUTOS DO MAR (O MELHOR CAMARÃO DA LAGOA)
Show internacional com o TRIO REAL apresentando música Paraguai.
Trio Sereno Vocalistas: Diretamente de São Paulo.
Almoço e jantar com MIRANDINHA ao piano.
"Passe horas agradáveis no mais lindo recanto do Brasil"
LAGOA DA CONCEIÇÃO — Defronte ao Lago.

Marfiso Automóveis
 RUA: GAL. GASPAR DUTRA - ESQ. AFONSO PENA fone 6597
 ESTREITO - FPOLIS.

VOLKSWAGEN 1300 - BRANCO	OK
VOLKSWAGEN 1300 - BEGE	OK
VOLKSWAGEN 1300 - VERMELHO	1973
VOLKSWAGEN 1500 - AMARELO	1972
VOLKSWAGEN 1500 - AZUL	1972
VOLKSWAGEN 1500 - VERMELHO	1972
VOLKSWAGEN 1500 - AZUL	1972
BRASILIA - BEGE	OK
SP 2 - PLATINA MET.	1972
CHEVETTE - BRANCO	1974
CHEVETTE - AMARELO	1974

Veículos OK e usados de qualquer marca da linha Nacional.

Amari REVENDEDOR AUTORIZADO
 PEÇAS E VEÍCULOS LTDA.

VEÍCULOS OK	
1500	BEGE ALABASTRO
1500	BEGE ALABASTRO
1500	BEGE ALABASTRO
1300	BEGE ALABASTRO
1300	VERMELHO RUBY
VARIANT	VIOLETA POP MET.
VARIANT	BRANCO LÓTUS
T L	BRANCO LÓTUS
T C	BRANCO LÓTUS
SUPER FUSCÃO	AMARELO SAFARI - Bizorrão
USADOS	
1500 - Ocre Marajó	1973
1500 - Branco Lótus	1972
VARIANT - Verde	1972
KOMBI - Branco Lótus	1969
AERO WILLYS - Branco Lótus	1970
CORCEL STD - Preto Bali	1973
OPALA CUPÉ - Escarlata	1973
OPALA CUPÉ - Verde Metálico	1972
DODGE DART RT - Branco c/Preto	1972

POSSUIMOS VEÍCULOS VOLKSWAGEN OK
 VEÍCULOS USADOS DE QUALQUER MARCA.
 R. GASPAR DUTRA - 90 ESTREITO
 FONES - 6312 - 6628 - 6632
 Florianópolis.

CARIONI COM. AUTOMÓVEIS LTDA.
 Av. Rio Branco, 53 - Fone 3966

CORCEL CUPÉ	1972
Volk Sedan 1300	1968
Kombi Luxo	1970
Variant Branca	1972
Fuscão 1500	1973

CARIONI - Tradição e conceito no ramo de automóveis.

C. RAMOS S.A.
 COMÉRCIO E AGÊNCIAS
 Revendedor Autoriza do Volkswagen
 Rua: Cel. Pedro Demoro no. 1466
 FONES: Dep. Vendas: 6381
 Peças: 6244
 Oficina: 6585
 Administração: 2250

VEÍCULOS USADOS		
TIPO	COR	ANO
TL 2 Portas	Bege	1971
1500	Azul Pavão	1973
1300	Branco Lótus	1970
1500	Branco Lótus	1971

VEÍCULOS NOVOS		
TIPO	COR	KM:
SP2	Branco Lótus	OKm

Dispomos de motores 1300, 1500 e 1600, novos ou reconicionados à base de troca.

GATÃO AUTOMOVEIS
 Francisco Tolentino, 13 - Fone 2980

1500 - Branco Lotus	OK
1300 - Amarelo Safari	OK
1300 - Branco Lotus	1973
1500 - Amarelo Colonial	1972
TL - Ocre Marajó	1973

Compramos seu carro à Vista

JENDIROBA
 AUTOMÓVEIS LTDA.
 R. Sandanha Marinho Esq. de João Pinto
 FONES: 4673 - 2952

OPALA VÁRIAS CORES	1974
CHEVETTE VÁRIAS CORES	1974
DODGE 1.800	1974
DODGE "SE"	1974
DODGE CHARGER RT	1973
DODGE 1.800	1973
VOLKS	1973
CORCEL	1972
VOLKS	1971
TL 1.600	1971
OPALA	1970
VOLKS	1969

LANCHA FIBRA DE VIDRO VÁRIOS MODELOS
 NÃO FECHAMOS PARA ALMOÇO
 COMÉRCIO DE AUTOMÓVEIS, BARCOS
 Financiamentos até 36 meses

BEIRA MAR
 COMERCIAL BEIRA MAR VEÍCULOS E REPRESENTAÇÕES LTDA.

Av. Rubens de Arruda Ramos (Beira Mar Norte), 210
 Fone - 4377

MAVERICK SUPER EQUIPADO	1974
BUGGY BRANCO E PRETO JÓIA	1972
VOLKS 1500 VERMELHO	1972
VOLKS 1300 AMARELO COLONIAL	1971
VOLKS 1300 BEGE CLARO	1971
VOLKS 1300 BRANCO LÓTUS	1970
VOLKS 1300 BEGE	1969
VOLKS 1300 AZUL	1969

ATENDEMOS ININTERRUPTAMENTE DAS 8,00 ÀS 19,00 HORAS.

VENDE-SE OU TROCA-SE VOLKS KOMBI 69
 Vende-se ou troca-se por Volks uma Kombi 69 ótimo estado - Grande parte financiada pelo Bradesco - Fone 6226.

OPALA 72 VENDE-SE
 2 portas, ótimo estado de conservação. Negócio direto. Tratar: R. TOBIAS BARRETO, 88 - BALNEÁRIO - ESTREITO.

MÉDICOS
Dr. JORGE LUIZ JORGE
 GASTROENTEROLOGIA
 Curso de especialização na Santa Casa de Misericórdia do Rio de Janeiro - GB.

Dr. LUIZ LUPI
 PSIQUIATRIA
 Curso de especialização na ABMM - Rio de Janeiro - GB.
 Consultório: Rua Deodoro no. 22 - sala 33 - diariamente das 14 às 19 horas.

TABA S/A
 PRECISA
 PEDREIROS - SERVENTES

Oferece alojamento gratuito e refeições a preços módicos. Os interessados deverão apresentar-se nos seguintes locais:
 Rua Abel Capela (Coqueiros)
 Rua Prof. Anacleto Damiani, 25 (Em frente ao Posto Jóia da Ilha).

CICLO PRECISA
 Autorizador de Crédito
 Requisitos:
 Maior de 18 anos
 Com experiência no setor
 Boa aparência
 Instruções mínimas - Ginásial
 Apresentar-se munido de documentos
 Falar com a Srta. Adélia, à Rua Deodoro, 35 - 1o. andar - Fpolis-SC.

EDITAL DE CONVOCAÇÃO DE ASSEMBLÉIA
 A Pró Música de Florianópolis, convida seus associados a comparecerem a Assembléia Geral Ordinária, a se realizar no dia 27 do corrente às 9 horas em 1a. convocação, e as 9,30 hs, em segunda, no auditório da Aplub, à rua dos Ilhéus no. 8.
 Florianópolis, 22 de outubro de 1974
 A DIRETORIA

DOMUS CONSTRUTORA LTDA
 Precisa de:
CARPINTEIROS, PEDREIROS E SERVENTES.
 Tratar à rua Esteves Junior, 87 - em frente ao I.N.P.S. com o Sr. Dirceu.

VANDA DE SOUZA SALLES
 4o. TABELIÃO DE NOTAS E PROTESTOS EM GERAL
 EDITAL

Pelo presente Edital, ficam intimados a pagarem dentro do prazo legal, os títulos que se acham em Cartório para cobrança os senhores:
 NILTON MENDONÇA FEIJÓ - Av. Mauro Ramos - Edf. Guarujá, apto. 81 - Nesta.
 JOSÉ PEREIRA PORTELLA - Nesta.
 NILSON NELSON DE LIMA - Rua Almirante Carneiro no. 105 - Nesta.
 ABRÃO AMARAL - Rua Nossa Senhora do Rosário - Estreito.
 MARIA VIDAL DA ROCHA - Rua Conselheiro Mafra, no. 69 - Nesta.
 DINA MARIA MARTINS - Rua Tereza Cristina no. 137 - Nesta.
 LUIZ DILNEI NUNES SERAFIM - Rua Max Schramm s/no. - Estreito.
 JOÃO BATISTA ZABOT - Rua Dom Joaquim no. 127 - Nesta.
 JOÃO SERAFIM - Rua Clemente Rovera no. 48 - Nesta.
 MARIA ROSA BERNARDO - Rua 7 de Setembro s/no. - Nesta.
 TRANSCOL LTDA. - Rua Nunes Machado no. 14 C - Nesta.
 WONEY MILHOMEN - Rua Cel. Lopes Vieira no. 6 - Nesta.
 MANOEL FURTADO - Rua Castro Alves no. 23 - Campinas.
 Obs: - Fica sem efeito o Edital contra LAURO LUIZ DE ANDRADE, por ter sido publicado por engano.
 Florianópolis, 24 de outubro de 1974.
 Tabelião

CERTIFICADO EXTRAVIADO
 Foi perdido o Certificado de Propriedade do veículo Kombi-Volkswagen, ano 58, Motor no. 2128197, Chassis no. 2128197, Placas SX-1346, pertencente a José da Silva.

CERTIFICADO EXTRAVIADO
 Foi extraviado o certificado de propriedade do veículo Gordine Sedan 65, cor Castor, Motor 31630, Placas AA-7380, Chassis no. 5214403351, pertencente ao Sr. José Trindade dos Santos.

DECLARAÇÃO
 NELSON TROMBIN, declara que extraviou o certificado de Registro de seu automóvel marca Volkswagen, ano 1966, chassis no. B6-307.289, de cor branco, com 36HP, de Placa CR-5395.
 Criciúma, 23/10/74.

"DOCUMENTOS EXTRAVIADOS"
 Foram extraviados os documentos do veículo, Marca Crosly, Modelo Jeep, Ano 1952, Cor Vermelho e Preto, Motor No. 128199, Placas No. AB-5314, de propriedade de Florianópolis Veículo S/A - FLORISA.

5º FUC

FESTIVAL UNIVERSITÁRIO DA CERVEJA

ATO - 1-75 odontolandos

22-23-24, NOVEMBRO
PRAIA CLUBE - COQUEIROS

CONSTRUTORA JOWI
 AV. IVO SILVEIRA, 4.501 - FONE: 64-53
 CONSTRÓI SUA CASA FINANCIADA EM ATÉ 240 MESES.
 COMPRA OU VENDE SEU IMÓVEL
 Creci-17

VENDE-SE - URGENTE
 Vende-se um apartamento com 3 quartos, sala, cozinha e dependência de empregada, situado no Edifício Brigadeiro Fagundes. Tratar no Solar Dona Marta, Apto. 1003B.

VENDE-SE CASA RECÉM-CONSTRUÍDA
LOCAL PRIVILEGIADO
 Vende-se uma casa de alvenaria de alto padrão, em Coqueiros - Praia do Meio - à Rua Estilão Leal, entre os nos. 168 e 188, c/3 quartos, banheiro completo, sala conjugada, cozinha e tanque, azulejos decorados até o teto, pisos vitrificados, sinteco em todas as dependências, globos, etc. Preço: Cr\$ 220.000,00, sendo Cr\$ 104.400,00 de sinal e o saldo financiado em prests. mensais de Cr\$ 1.430,00 pelo BNH. Tem gente no local durante o dia para mostrar, ou c/ o Sr. Jqsé pelos fones 4775 ou 4647.

imóveis CRECI 142

CASAS
 1) - Na Almirante Lamego, com 4 quartos, amplo living, copa, cozinha, sala de televisão, 2 banheiros. Preço Cr\$ 370.000,00.
 2) - Ao lado da Universidade, com 3 quartos, ampla sala, copa, cozinha, 2 banheiros, terreno de 456m2. Preço Cr\$ 150.000,00.

APARTAMENTOS
 1) - No Edf. Visconde, tudo de primeira, com 2 quartos, 2 banheiros, living, cozinha e área de serviço - Preço Cr\$ 150.000,00.
 2) - No Edf. Brigadeiro Fagundes, com 3 quartos, sala, cozinha, área de serviço, dependência de empregada. Tudo com armários embutidos, inclusive na cozinha - Preço Cr\$ 160.000,00.
 3) - Na rua Germano Wendhausen, com 2 quartos, 2 salas, cozinha, banheiro e área de serviço. Cortinas e forração. Preço Cr\$ 80.000,00.

TERRENOS
 1) - No Loteamento Stodiek com 375,71m2
 2) - Na Agronômica com 720m2.
 Temos outros imóveis a venda, consulte...

REGS. imóveis fone 3537
 edifício dias velho sala 16 e 17

IMPRESA SANTO ANJO DA GUARDA LTDA.

HORÁRIOS.
 Estação Rodoviária de Florianópolis
 Fones: 21-72 e 36-82

De Florianópolis para Porto Alegre:
 Passando por Laguna, Tubarão, Criciúma, Araranguá - Sombrio - Sta. Rosa e Osório.
 6:00 - 8:00 - 10:00 - 12:00 - 14:15 - 18:00 - 20:00hs.
 De Florianópolis para Tubarão:
 6:00 - 7:00 - 8:00 - 8:30 - 10:00 - 12:00 - 13:00 - 14:15 - 14:30 - 15:00 - 16:15 - 17:30 - 18:00 - 20:00 e 24 horas.
 De Florianópolis para Criciúma:
 6:00 - 7:00 - 8:30 - 12:00 - 14:15 - 15:00 - 20:00 e 24:00 horas
 De Florianópolis a Laguna:
 6:00 - 6:30 - 10:00 - 12:00 - 14:00 - 17:15 - 18:00 e 20:00 horas.
 De Florianópolis para Imbituba:
 6:30 - 9:40 - 10:00 - 14:00 - 17:00 e 18:30 horas.
 De Florianópolis para Imarui:
 às 16:45 horas.
 De Florianópolis para Lauro Muller:
 às 14:30 horas Via Tubarão.
 Carro Leito Para Porto Alegre e Tubarão às 22:15 horas.
 DIRETO Florianópolis - Porto Alegre, Sem Escala 22:00 horas.

ADMINISTRADORA DE IMÓVEIS SÃO FRANCISCO LTDA.
 Rua Deodoro, 11 - Fone 3795
 CRECI - 252
IMOVEIS PARA ALUGAR.

ED DIAS VELHO
 Apto com 3 qtos, sala, cozinha, banheiro, área de serviço, dependência de empregada.
ED SOLAR DONA MARINÉS
 2 aptos conjugados, com 4 qtos, sala, cozinha, 2 banheiros sociais, área de serviço, dependência de empregada e garagem.
ED ANITA GARIBALDI
 Apto com 2 qtos, sala, cozinha, banheiro e área de serviço. Com armários embutidos, carpet no qto, e sinteco no resto do apto.
RUA ANACLETO DAMIANI/23 TERREO
 Apto com 3 qtos, sala, cozinha, banheiro, área de serviço, dependência de empregada. Com entrada para o carro.
ED CONDESSA - AGRONÔMICA - R: RUI BARBOSA, 63
 Apto com 3 qtos, sala, cozinha, banheiro, copa conjugada, 1 qto com banheiro privativo, 1 banheiro social, área de serviço, dependência de empregada e 2 vagas de garagem.
ED VISCONDE DE OURO PRETO
 (para meados de novembro)
 Aptos com 2 e 3 qtos, sala, cozinha, banheiro, área de serviço, com ou sem dependência de empregada, c/ ou s/ garagem.
ED COMASA
 Apto tipo kitinete ou p/escritório.
CASAS
JARDIM ITAGUAÇU
 Casa com 3 qtos, sala, cozinha, banheiro, escritório, área de serviço, dependência de empregada, garagem aberta e fechada.
RUA JOSÉ DO PATROCÍNIO 463 - CAPOEIRAS
 Casa de madeira, com 3 qtos, sala, cozinha, e banheiro.

- DESPACHANTE SONAGLIO - HERMINIO SONAGLIO & CIA. LTDA.
 R. CEL. PEDRO DEMORO, 2157 - ESTREITO

AO LADO DO DETRAN

encaminhamos carteira de motorista, identidade, passaporte, regs. no DNER, imposto sindical, atestados, certidões, fotocópias, fotografias, seguros total, incêndio, obrigatório, plastificações, instruções
 - MPLACAMENTOS, etc.
 RAPIDEZ E EFICIÊNCIA.

CASA NA PRAIA
 Vendo uma casa de madeira com 4 peças mais alicerce pronto para cozinha e banheiro, situada na rua Ponta de Baixo, São José, próximo à praia. Tratar com sr. Guilherme na mesma rua no. 380 - Armazém

NEGÓCIO DE OCASIÃO
 VENDE-SE ESTABELECIMENTO COMERCIAL, SITUADO NO MELHOR PONTO DA CIDADE, COMPOSTO DE PADARIA, LANCHONETE, FIAMBREIRA E CONFEITARIA.
 TRATAR À RUA NUNES MACHADO, 14 - SALA 36, COM DR. GERALDO.

APARTAMENTOS ALUGAM-SE
 De dois e três quartos à rua Felipe Schmidt, 85, Edifício "A. Coelho". Tratar com Dr. Simões Fone 2777 - Rua Pedro Ivo no. 3.

OPORTUNIDADE ÚNICA
PRÉDIO NOVO - AMPLO PAVIMENTO
 Vende-se o primeiro andar do Edifício "Aliança", com a área privativa real de 211m2, localizado no melhor ponto da rua Felipe Schmidt. Próprio para instalação de escritórios de grande porte.
 Tratar à rua Felipe Schmidt, 42-A, 1o. andar, fones 3076 e 4056.

CHAVES
 Em 5 minutos

RUA FRANCISCO TOLENTINO, 48 - CENTRO
 CONFECCIONA-SE QUALQUER TIPO DE CHAVE

NAS BANCAS

Kissinger
 1º volume
 2º volume

Ginásial
 Enc. Automóvel
 O Pasquim
 OPINIÃO
 Contigo
 CRÍTICA
 Coquetel Gordo
 Ag. Ouro
 REALIDADE
 VEJA

CONVITE
MISSA DE 7º DIA
 A família de **MANOEL MARIA DE CAMPOS** agradece as manifestações de carinho recebidas e convida parentes e amigos para a missa de sétimo dia, que será celebrada no dia 26/10/74, Sábado, às 17,30 horas, na Capela do Colégio Catarinense.

A REUNIDAS TEM UMA NOVIDADE PARA VOCÊ!

TRANSPORTE DE ENCOMENDAS,

FLORIANÓPOLIS —

Av. Hercílio Luz
(Est. Rodoviária)
Fone: 3727
Rua Fulcino Aducci, no. 1016
Fone: 6279

SÃO PAULO —

Rua Guaianazes, 1081
Fones: 221-2152
220-9662
220-3905

CURITIBA —

Rua Cons. Laurindo no. 694
Fone: 24-3071

BLUMENAU —

Rua Dr. Amadeu da Luz, no. 132
Fone: 22-1996
Estação Rodoviária — Fone: 22-1432

JOINVILLE —

Estação Rodoviária
Fone: 2140

agora
também
com frete a
pagar!



SANTA CATARINA,
PARANÁ E
RIO GRANDE DO SUL

O novo serviço REUNIDAS atende as seguintes cidades de Santa Catarina, Paraná e Rio Grande do Sul:

Blumenau
Caçador
Canoinhas
Campos Novos
Chapecô
Concórdia
Curitibanos
Curitiba
Clevelândia
Erechim
F. Belton
Herval D'Oeste
Itajaí
Joaçaba
Joinville
Lages
Mafra
Maravilha
Pôrto União
Palmas
Pato Branco
Rio do Sul
Rio Negro
S. Bento do Sul
Santa Cecília
S. L. D'Oeste
S. Miguel D'Oeste
União da Vitória
Videira
Xanxerê

O frete, se você quiser só paga quando receber a encomenda.



REUNIDAS — a encomenda que supera tempo e distância.



Surfando no asfalto

O skate ou surfite é uma pequena prancha sobre patim para uma única perna, é uma maneira de se fazer surf no seco: não sendo atado aos pés, permite quase as mesmas

evoluções e manobras conseguidas pelo surfistas nas ondas. E é a nova transação da gurizada brasileira (importada dos States), principalmente da carioca - afinal é ela que lança

tudo quanto é novidade na praça verde-amarela. O florianopolitano que não perde tempo e não pode ficar pra trás (principalmente se a novidade vem do Rio), já adotou a nova brincadeira, aparentemente inofensiva (e fica só na aparência), que tende a pegar, já que as ladeiras

da cidade são das mais propícias.

E como tudo que começa a ser ouriçado, indiscriminadamente, pela menina, o surfite é um dos grandes responsáveis pela maioria das pernas, braços e cabeças quebradas entre a gurizada carioca. Aqui, pelo que parece, até agora nenhum caso mais grave foi registrado. Mas sei, por exemplo, que Mirella Menezes, já nem tão criança assim, com a prancha do irmão menor, despençou morro de Coqueiros abaixo, torceu o pé, não encontrou freio, e por pouco não sofreu acidente com desastrosas proporções.

Os melhores, os mais velozes (e

que não precisam de ladeiras) são os skates norte-americanos, importados e que ainda não estão à venda em Florianópolis — e são capazes de provocar malabarismos incríveis. Os nacionais são de fabricação caseira já que a moda não foi industrializada no Brasil. E esses, são mais lentos, o que leva os praticantes a procurarem perigosas e empinadas ladeiras (no que Florianópolis é pródiga) em busca de velocidades bem mais emocionantes. E quando

a gurizada está pensando que desce uma ladeira, cuidado, todo descuido pode ser falta: pode até estar subindo uma outra ladeira, bem mais sideral...



Mas olhem que coincidência: três ex-fofas (ou seriam eternas fofas?) numa única foto. Da esquerda para a direita: Kiki Loyolla Richter, Maria Alice Althemburg e Anita Bittencourt. Não continuam lindas? Cada vez mais, na minha opinião.



Ouricem-se pois, gatinhas: a Festa das Fofas, uma das mais famosas, ouriçadas e bonitas festas do Sul do Brasil, promoção desta coluna, acontecerá numa sexta-feira, 13 de dezembro — logo, dia dedicado às bruxinhas, o que não passa de mera coincidência.

E já que o assunto é fofa, Marcelo Ramos pra elas. Fotos de L.P. Peixoto.

Porque é hoje é sábado

Miaaaaauuuu. É bem provável que metade da geração miada (composta de gatos e gatinhas) florianopolitana por essas horas já esteja na BR-101 a caminho de Curitiba, Curitiba lá pra eles. E que uma das deusas dessa geração estará se apresentando logo mais a partir das 9 da noite no Estádio do Círculo Militar do Paraná: Rita Lee e o seu já conhecido show Tutti Frutti (tradução: tudo fruta).

Enquanto isso, aqui, mais precisamente no TAC, para todos aqueles que estiverem a fim de rir (ou chorar — depende do gosto) o ex-gordo João Soares contará piadas, dançará e cantará e não encarnará na Nominha, uma pena — lembra tanto uma amiga... É claro que ele nem está perto daquela graça que era, no tempo de balofinho. Vi João: ele está até feinho.

Em Criciúma, Cri lá pra eles, tem

mil e uma festividades encerrando os Jogo Abertos de Catarina, que, pelo que parece, está cada vez mais desportista.

E para quem estiver a fim de maiores zoeiras, é só dar um pulo no Tubulão. Dois pontos: Cacau Menezes lá estará, depois das 11 incrementando a noite da Beira-Mar Norte, que, sem dúvidas, continua de morte.

Um Prefeito pop?

O Prefeito Nilton Severo da Costa, sabendo que um Festival de Música Pop pode projetá-lo além fronteiras, está pensando seriamente em promover um festival no gênero lá pras bandas do Campeche. O local é dos melhores. No entanto, cá pra nós: a falta de imaginação não pode ser mais notória. Será que não há uma transa mais original? Alem disso, um outro festival assim em cima do Palha Stock não convenceria mais a ninguém. Aliás, esse tipo de cortiço deve ser realizado uma única vez (vide Woodstock), para não cair no lugar comum e, obviamente, perder a razão de ser. Ao invés de importar (espero que saibam, mas a pop music não é nossa...), por que não fazer um festival de coisas ilhósas? Nada como pôr uma coquinha a funcionar. Aprendam: o cacarejo vem depois da ação... Mais: devagar com andor que vôo à lapela não atinge a estratosfera...

Os ônibus interestaduais que infelizmente são obrigados (por quem?) a passarem pela Avenida Beira-Mar Norte para saírem da cidade, provavelmente pensam que aquela avenida já faz parte de alguma BR. A velocidade desenvolvida pelos mesmos, é verdadeiro caso de polícia. Uma fiscalização não custaria nada ao Detran...

Comerciais: O A/2 também na FAMAC

O Studio A/2, numa tentativa de popularizar a plasticidade catarinense, está com um stand na Feira de Amostra Machado. Trata-se de uma promoção de vendas, em forma de feira, promovida pela firma Machado & Cia., inaugurada no último dia 20 e que se prolongará até o 20 próximo. Entre os últimos lançamentos em móveis, som, eletrodomésticos e coisas outras, lá está, em plena Trajano (a nossa Calle Florida), uma pequena Mostra do que o A/2 tem na Beira-Mar Norte.

LEVE AGORA E COMECE A PAGAR SO' EM JANEIRO!



MÓVEIS CIMO
qualidade internacional

- * ARMÁRIOS EMBUTIDOS
- * ESTANTES MODULADAS
- * TAPETES E FORRAÇÕES
- * CORTINAS

Solicite a presença de nossos vendedores pelos fones 2778 ou 4422.

CARTÕES DE CRÉDITO

VENDAS ATÉ 24 MESES, SEM NENHUMA ENTRADA!

UTILIZE O

CRED IPESC
CONDIÇÕES ESPECIAIS

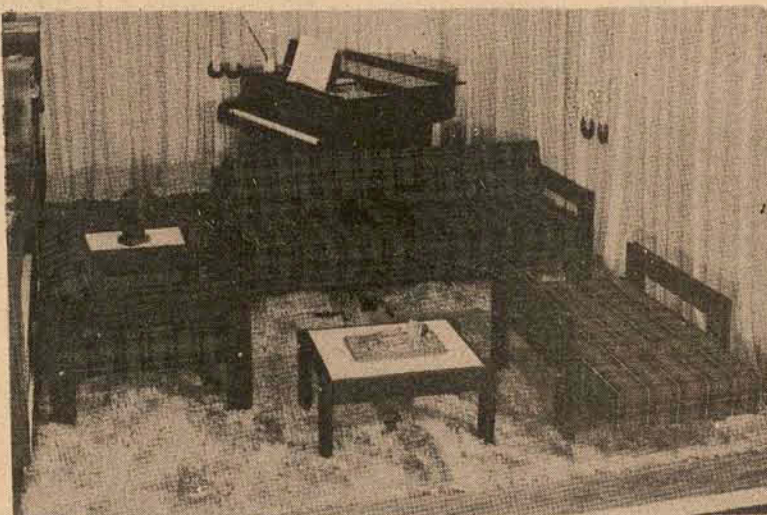

Sala-copa laqueada BRANCO COM AMARELO-LILAS OU CORAL.

Cr\$150,00 MENS AIS.

Dormitório laqueado COM APLIQUES AMARELO E NATURAL.

Cr\$260,00 MENS AIS.

Conjunto estofado COM SOFÁ, CAMA EM TECIDO OU PLÁSTICO POLIVINIL.

Cr\$120,00 MENS AIS.

OU AINDA - OS 3 CONJUNTOS POR Cr\$490,00 MENS AIS. SEM ENTRADA ALGUMA.

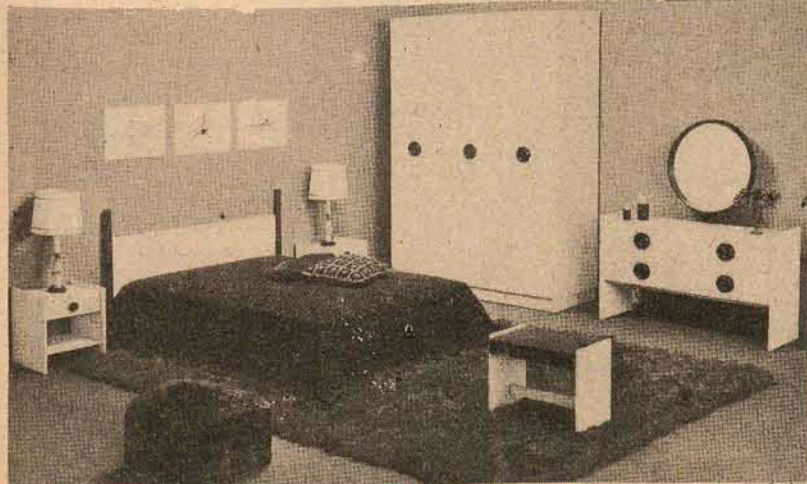

MÓVEIS CIMO

FONES: 3478/2889/2778 - RUA JERÔNIMO COELHO, 5 - FLORIANÓPOLIS-SC

Agronomia entra em janeiro no Vestibular da Ufsc

O Ministério da Educação e Cultura concedeu ontem a autorização à Universidade Federal de Santa Catarina para fazer funcionar, em 1975, o Curso de Agronomia. A Universidade ainda deverá determinar o número de vagas que serão abertas para o novo curso e estabelecer uma data para as inscrições, que será publicada posteriormente em edital.

Provavelmente os candidatos ainda poderão participar do vestibular unificado da UFSC, que será realizado nos dias 5, 6, 7 e 8 de janeiro. Faltam apenas nove dias úteis

para o término das inscrições na UFSC, e a Comissão Central do Vestibular calcula que deverão se inscrever ainda cerca de quatro mil candidatos.

Como geralmente 75% dos candidatos deixam para fazer as inscrições nos últimos dias, o presidente da Comissão, Clodorico Moreira Filho, disse que já há inclusive um esquema de emergência preparado para atender "com tranquilidade" a todos os interessados, a fim de que estes não sejam obrigados a fazer fila para esperarem sua vez.

Um novo curso de mercado atraente



Alvaleci: "profissão valorizada e interessante"

O Curso de Biblioteconomia oferece muitas possibilidades, uma vez que no Brasil a falta de bibliotecários é muito grande, ou seja, 10 mil em todo o Brasil, segundo um levantamento realizado pelo Conselho Federal de Biblioteconomia e Documentação. A falta em Santa Catarina é uma das maiores, uma vez que não chegam a ter 10 bibliotecários bachareis atuantes em todo o Estado.

A duração do curso é de três anos, divididos em seis semestres. Em nosso Estado ainda não há especialização, que pode ser feita no Rio e em São Paulo. O curso foi criado em outubro de 1973, contando com quatro professores formados em Biblioteconomia para ministrar as aulas.

Pelo reajuste salarial do bibliotecário, através do decreto-lei no. 1313, de 28 de fevereiro de 74, o profissional inicia sua carreira ganhando Cr\$ 3.460, para um período de trabalho de seis horas e meia, e o que já tem mais tempo de trabalho recebe Cr\$ 4.080. O bibliotecário diretor deverá ganhar na base de 6 mil cruzeiros. Este salário é referente aos

que trabalhem na área do Governo Federal. O bibliotecário do Estado recebe menos, na base de mil e quinhentos a dois mil cruzeiros.

Segundo a bibliotecária Alvaleci Luza Braga, que trabalha há 11 anos como diretora da Biblioteca Central da Ufsc, e que atualmente também dá aulas para o curso daquela universidade, "a profissão é interessante em todos os pontos, tanto na parte de conhecimento que se adquire, como na parte financeira".

Mas ressalta que "o que ainda dificulta nossa profissão é o pouco caso que dão ao conceito de biblioteconomia e à biblioteca em si, porque muitos pensam que biblioteca são livros arrumados na estante. E no entanto, a biblioteca é um organismo vivo, atuante, é a ponte que liga o leitor ao desenvolvimento da cultura".

Os estudantes, segundo a professora Alvaleci, estão entusiasmados com o curso, "tanto que alunos de outros cursos, em fase adiantada, estão solicitando transferência para Biblioteconomia".

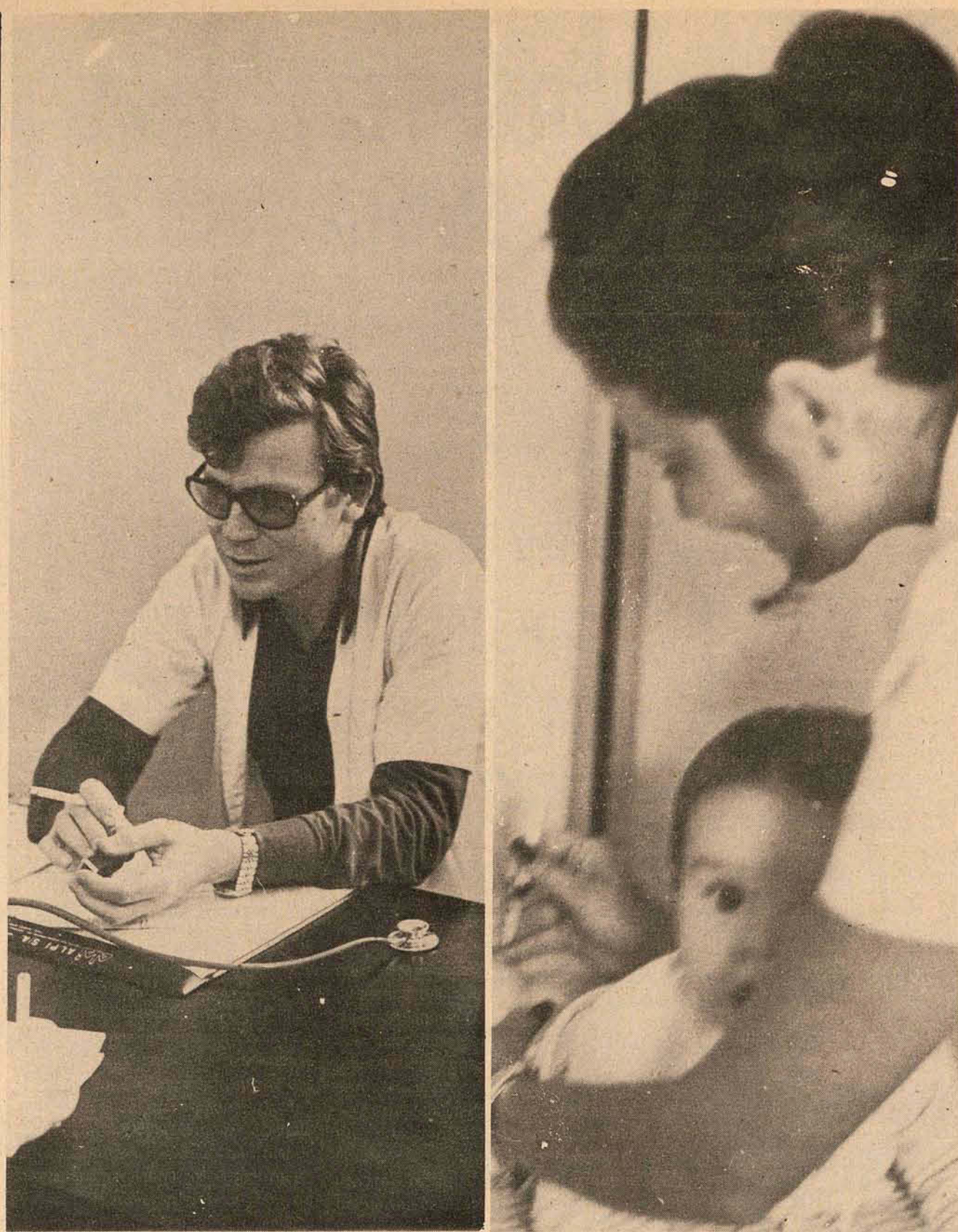

Dr. Anísio Ludwig: de 3 em 3 anos uma incidência cíclica.

A Biavax imuniza contra rubéola e cachumba.

Câmara reduz o orçamento de 75 a pedido do Prefeito

A Câmara Municipal, a pedido do Prefeito Nilton Severo da Costa, reduziu a proposta orçamentária para o próximo exercício para 38.200 milhões de cruzeiros. O orçamento anteriormente enviado à Câmara pelo Prefeito, era de 42.000 milhões, sendo que 4 milhões seriam provenientes de um lote de terras que a municipalidade possui em Canasvieiras. As comissões do Legislativo após estudarem a proposta orçamentária, solicitaram a presença do Secretário de Finanças, Otaviano Ramos, para que o mesmo detalhasse o projeto.

Segundo o vereador Aloizio Piazza, a Câmara não concordou com a inclusão do loteamento de Canasvieiras no orçamento, por considerar que o mesmo pode entrar como receita extraordinária, mas não como base para as despesas previstas para o próximo exercício.

O orçamento foi reduzido a pedido do Prefeito da Capital, o qual sentiu que a Câmara não iria aprovar o documento nas bases anteriores. A Câmara recebeu com surpresa a proposta orçamentária, tendo em vista que o aumento previsto foi muito violento, em relação ao orçamento da Prefeitura neste exercício. Houve um aumento de aproximadamente 130%, uma vez que para este ano, tivemos uma previsão de 18.100 milhões de cruzeiros e para o próximo exercício, a proposta apresentada foi de 42.000 milhões, disse o vereador.

Tendo em vista o aumento, os vereadores acharam necessário um estudo mais aprofundado da matéria, para que o orçamento não fosse aprovado sem conhecimento de causa. A única alteração foi com relação ao loteamento de Canasvieiras, que o Legislativo

achou inviável.

Foi mantida - prosseguiu o vereador - a programação no que se refere ao índice do ICM, uma vez que a previsão foi feita pela Secretaria da Fazenda e Câmara não tem condições de contestar. De acordo com o orçamento, a arrecadação do Imposto Predial e Territorial Urbano terá um aumento violento, mas compensando-se uma vez que houve uma modificação no sistema de cadastramento. Agora não será mais feito por gleba, mas sim por lote e houve também um aumento de zonas residenciais, como o Jardim Santa Mônica, Sulbrasil e Inocope. Aumentou consideravelmente também o número de novos apartamentos na cidade.

Além das fontes de arrecadação do Imposto Predial e Territorial Urbano citados pelo vereador, foi feito o cadastramento da Lagoa da

Conceição e de toda Canasvieiras.

Se município lançar os carnês em janeiro e fevereiro, segundo a previsão da Secretaria de Finanças, é possível que consiga atingir a receita prevista. Segundo projeto, a Secretaria do Estreito passa a ter um orçamento próprio de 6.800 milhões, entretanto não terá autonomia financeira, para a execução de obras, dependendo sempre da Prefeitura. Não concordamos com isso, pois consideramos que aquela Secretaria deve ter autonomia não somente para fazer projetos, mas também para mandar executá-los.

Finalizando o Sr. Aloizio Piazza disse que existe uma falha na proposta orçamentária, pois as obras não estão definidas, uma vez que apenas destina determinada quantia para um tipo de obra, mas não diz aonde será feita.

Sunab fixa preço das flores para Finados

A Sunab baixou portaria fixando os preços das flores para o Dia de Finados. Segundo a portaria, ficou estabelecido para a cidade de Florianópolis e adjacências, durante o período de zero hora do dia 30 de outubro a zero hora do dia 3 de novembro, os preços máximos em dúzia e maço de flores a serem cobrados pelas floriculturas, mercados, funerárias, feiras e ambulantes.

As flores tabeladas foram as seguintes: Branquinha (maço) Cr\$ 6,00, Calêndula (dúzia) Cr\$ 5,00, Copos de Leite (dúzia) Cr\$ 5,00, Cravos (dúzia) Cr\$ 12,00, Estacite (maço) Cr\$ 7,00, Gérberas (dúzia) Cr\$ 5,00, Lírios (dúzia) Cr\$ 5,00, Margaridas (dúzia) 5,50, Margarida grande (dúzia) Cr\$ 6,00, Palma Holandesa (dúzia) 12,00, Palma Santa Rita (dúzia) Cr\$ 8,00, Rosas haste curta (dúzia) Cr\$ 8,00, Rosas haste longa (dúzia) Cr\$ 12,00, Saudades (maço) Cr\$ 4,50, Sempre Viva (maço) Cr\$ 5,50, Flores miúdas (maço) Cr\$ 6,00.

RUBÉOLA

Para a nova ameaça, faltam vacinas no Dasp. Nas Clínicas, a imunização custa Cr\$ 70,00

Os muitos casos de rubéola que se verificam atualmente em Florianópolis estão dando motivo para uma maior atenção ao setor de vacinação do Departamento Autônomo de Saúde Pública, onde, porém, não existe a injeção imunizadora, informando-se apenas que a Clinipar encontra-se em condições de aplicá-la.

A doença que vem se registrando ainda em outras cidades do Estado, está, em Florianópolis, tendo grande índice de casos nas diversas faixas etárias, acentuadamente porém no ambiente escolar, conhecendo-se muitos entre os estudantes da Universidade Federal de Santa Catarina, na Escola Polivalente e outros.

FÁCIL TRANSMISSÃO

Apesar da procura, o DASP não tem vacina para imunização contra a doença, sendo recebidos os que lá aparecem com a lacônica resposta das funcionárias de que sendo a vacina muito cara, o Departamento não pode aplicá-la porque o Estado não dispõe de recursos para adquirir o produto.

Até dois funcionários do próprio Departamento contraíram a doença e estão de licença para tratamento de saúde, indicando-se naquele local, no entanto, que a Clinipar, clínica para atendimento de crianças, situada na Avenida Mauro Ramos, é possuidora de vacina que porém também exige certa quantia por sua aplicação.

Na Clinipar, existem três tipos de vacina que imunizam contra a rubéola: a Biavax, que imuniza contra a cachumba e a rubéola simultaneamente e que custa Cr\$ 70,00; a vacina tríplice que imuniza contra a rubéola, sarampo e cachumba e custa Cr\$ 100,00 e a vacina somente contra a rubéola e que custa Cr\$ 40,00.

Desde o mês de julho, mês em que se iniciou uma manifestação fora do normal da doença, a Clinipar aplicou

170 vacinas contra a mesma, sendo em sua maioria crianças, já pela característica da clínica, comparecendo nos últimos dias ainda um número maior de adultos.

Segundo o médico pediatra Anísio Ludwig, que presta serviços na Clinipar, os casos de rubéola têm aparecido em quantidade anormal nos últimos dois meses, devido ao fator de mudança de temperatura e porque, sendo uma doença clínica, ou seja, que aparece com maior incidência após passados 2 a 3 anos, está tendo atualmente o seu período de reaparecimento maior.

Declara no entanto, que a rubéola provoca uma doença benigna e acontece mais em crianças, onde devido aos pequenos males que causa durante a sua permanência, muitas vezes não é bem percebida confundindo-se os primeiros sinais com um resfriado e as erupções na pele, com alergia.

A rubéola é facilmente transmissível, pois somente um contato mais aproximado já favorece a outo a recepção do vírus, através de gotículas de saliva, emitidas durante uma conversa, etc. Afirma porém o médico Anísio Ludwig que embora a doença possa aparecer em pessoas de qualquer idade ela somente traz maiores complicações na mulher grávida.

FASES

Na mulher grávida, explica o médico, a doença poderá ser prejudicial ao feto se ocorrer no 1.º trimestre de gravidez, principalmente no primeiro e no segundo mês, pois nestes meses a criança começa a formar-se. E acontecendo a doença neste período, poderá agir determinando má formação de braços, cabeça, coração, acarretando problemas oculares, de ouvido etc.

Também acontecendo em pessoas adultas, pode vir acompanhada de outros males, como artrite, dores nas

costas, na nuca, etc., acontecendo geralmente ainda em pessoas de qualquer idade, ganglio ou língua na região do pescoço e posterior da cabeça.

A rubéola apresenta duas fases distintas: primeiramente aparece com resfriado, coriza e leve congestão lacrimal demorando de 4 a 6 dias acompanhada ou não de febre; posteriormente acontece a erupção, parecida com o brotoeja, e que atinge a face, o tronco e depois os membros. Seu período de transmissão é durante a primeira fase, quando geralmente não existe ainda a conscientização da doença, sendo no entanto ainda necessário que, durante a erupção a pessoa fique isolada e evite contato principalmente com mulheres grávidas, voltando a comunicar-se somente quando terminar a erupção e escamação, o que acontece no máximo após 14 dias.

Avisa também o médico Anísio Ludwig que, havendo a possibilidade de o vírus da rubéola permanecer na pessoa após mesmo ter-se manifestado, é aconselhável que principalmente a mulher, após contrair a doença, espere de 1 a 2 anos para ter filhos. Indica portanto a que, todos tomem a vacina que realmente é imunizante, embora seja relativamente cara, pois a específica contra a doença é importada dos Estados Unidos.

As vacinas múltiplas devem ser necessariamente tomadas por crianças após um ano de idade, sendo que a específica já pode e deve ser tomada antes de um ano de idade. Embora com seu estoque comprado já seria diminuído com as aplicações que se sucederam desde o mês de julho, a Clinipar ainda tem aproximadamente 180 doses da vacina Biavax, 450 doses da vacina tríplice e algumas doses que devem ser complementadas com nova encomenda da vacina específica contra a rubéola.



CENTRAIS ELÉTRICAS DE SANTA CATARINA S.A.

SETOR FLORIANÓPOLIS

- COMUNICAÇÃO -

A CENTRAIS ELÉTRICAS DE SANTA CATARINA S/A - CELESC - AGÊNCIA FLORIANÓPOLIS, comunica a seus consumidores que,

- DOMINGO, dia 27/10/74, haverá falta de energia elétrica nos seguintes locais e horários:—
- Das 6,00 às 7,00 horas — DESLIGAMENTO GERAL.
- O desligamento acima visa possibilitar os serviços dos nossos empregados na ligação de um transformador de 12,5MVA, na Subestação de Coqueiros;
- Das 5,30 às 10,00 horas:— LINHA 3 — CENTRO.
- Trecho compreendido entre Rua Almirante Lamego, a partir da Rua Arno Hoeschel, Rua Bocaiuva, Av. Trompowsky, Ruas Rafael Bandeira, Alves de Brito, Altamiro Guimarães, Victor Konder, Luiz Delfino e adjacências;
- Das 6,00 às 8,00 horas:— LINHAS 1 e 2 — ESTREITO.
- Trecho compreendido entre Ruas Genera! Gaspar Dutra, Marcelino Simas, Liberato Bittencourt, Av. Ivo Silveira, Rua Max Schramm, Barreiros — Biguaçu — S. Miguel, Tijuquinhas, Antônio Carlos e Jordão.
- Das 6,00 às 10,00 horas:— LINHA 3 — SÃO JOSÉ — PALHOÇA:—
- Trecho compreendido entre Campinas, Capoeiras — S. José, Palhoça, Santo Amaro da Imperatriz, Enseada de Brito, São Pedro de Alcântara e adjacências.
- Das 6,00 às 10,30 horas:— LINHA 6
- Trecho compreendido entre Av. Jorge Lacerda, a partir da pedreira, Base Aérea, Campeche, Morro das Pedras, Armação, Ribeirão da Ilha e adjacências.
- Os desligamentos acima visam possibilitar os trabalhos dos nossos empregados na construção da linha 7, conserva e manutenção da RD primária.

Florianópolis, 25 de outubro de 1974.