O TEMPO – Massa Fria: Negativo. Pressão Atmosférica Média: 1007.0 milibares. Temperatura média do dia: 22.8 graus centígrados. Umidade relativa média: 76.5 por cento. Estado médio do céu: Cumulus, Stratus, Cumulonimbus. De meio encoberto a claro. Possíveis formações de trovoadas passageiras sobre as serras entre o Litoral e o Planalto e no Planalto, com precipitações rápidas. Tempo geral médio no Estado: Estável. Previsão: A. Seixas Netto.

O ESTADO

Florianópolis – Domingo – 13 de outubro de 1974 – Ano 60 – No. 17.814 – Edição de hoje 28 páginas – Cr$ 1,00

CLASSIFICAÇÃO DO FUNCIONALISMO – O Plenário do Senado apreciará na próxima semana, o projeto que aprova o Decreto-Lei que dispõe sobre a implantação gradualista do Plano de Classificação de cargos do funcionalismo. Também encontra-se pronto para ser examinado nos próximos dias, o projeto que instituiu o Imposto sobre Operações Financeiras, acrescentando dois parágrafos, que tratam da destinação a ser dada à receita líquida proveniente da arrecadação do referido tributo.

Kissinger ameaçado de morte pelo terrorismo

Página 2.

O que fazer para economizar energia com a alta do petróleo

Num artigo que escreveu para uma revista especializada que circula hoje, o presidente da Petrobrás, General Araken de Oliveira, alinha as medidas necessárias à economia de energia diante da alta dos preços de petróleo. Entre elas: racionalização de recursos energéticos, eliminação do consumo supérfluo de petróleo (Pág. 5).

FUTEBOL

Com um ataque formado por Sabará, Zenon, Juti e Ismael o Avaí enfrenta esta tarde no Adolfo Konder o Carlos Renaux. O Figueirense, sem contar com Adailton, que está suspenso, joga em Itajaí com o Marcílio Dias (Página 8).

A compahia dos pais é necessária, assim como a recreação em locais apropriados, dos quais a Capital está muito mal servida em todos os sentidos.

Criança não é problema para quem sabe compreendê-la

Página 21.

Cr$ 1.000 PARA VOCÊ! Na compra deste conjunto LAREDO + Linha nobre Pedroso

De 2.890,00 por 1.890,-

e mais TAPETE ATLAS TABACOW 2 x 3 metros de 780,00 por 490,-

FORRAÇÃO ATLAS TABACOW de 109,00 por 79,- o m2

MESINHAS DE MÁRMORE dezenas de modelos agora só 190,-

FORRAÇÃO ITA CARPET NYLON 6 - 10 - 15 m/m

ESTOFADOS LINHA NOBRE COLONIAL Modelos exclusivos Da fábrica ao consumidor

PEDROSO MOVEIS E TAPETES

Rua Dr. Muricy, 231 e 339 - Curitiba Fones: 23 6854 - 23 9822 - 22 2075 - 22 4787 Rua Santos Saraiva, 49 - Fone 6478 Estreito - Florianópolis

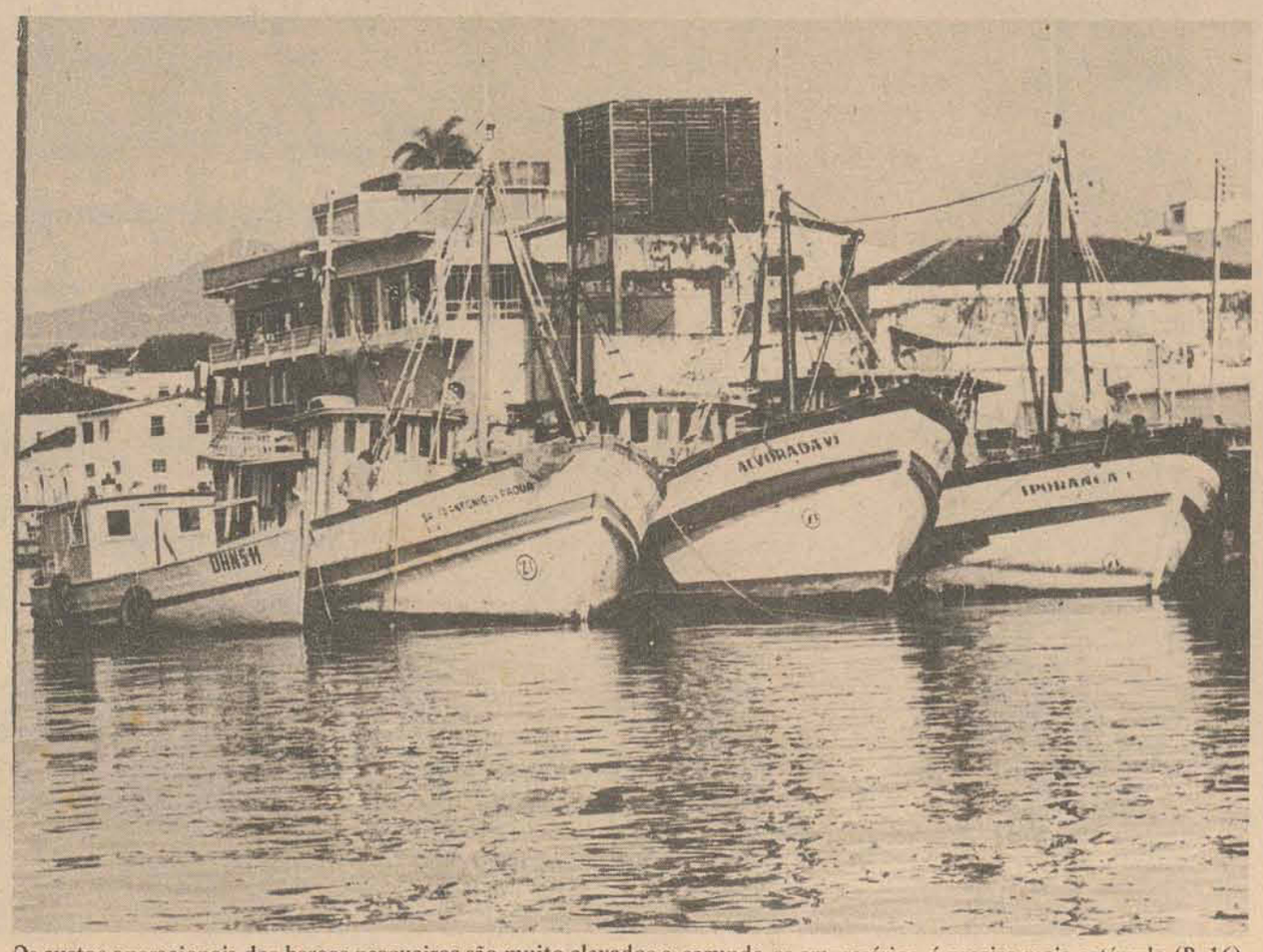

Os custos operacionais dos barcos pesqueiros são muito elevados e, segundo os empresários, é preciso mais estímulo (P. 16).

Indústrias pesqueiras querem mais estímulos do Governo

Cientistas advertem contra os perigos da Vitamina "C"

Página 2.

Vestibular da UFSC abre a partir de amanhã prazo de inscrição

Página 21.

A carta de Geisel ao Presidente da União Soviética

Página 5.

Acervo: Biblioteca Pública SC - Hemeroteca Digital Catarinense

Kissinger: o alvo de cinco guerrilheiros que penetraram em Israel.

Guerrilha quer matar Kissinger

Militares israelenses disseram ontem que cinco guerrilheiros árabes atravessaram a fronteira libanesa com o objetivo de realizar um atentado contra o secretário de Estado norte-americano Henry Kissinger, que chegou ontem à noite em Israel levando os planos dos dirigentes do Egito, Síria e Jordânia sobre um possível reinício das conversações de paz.

As tropas de segurança isolaram toda a área setentrional do país, perto da fronteira libanesa, principalmente o norte de Maalot, por onde os guerrilheiros penetraram. Em toda a zona estão sendo realizadas rigorosas buscas.

Antes de partir para Tel-Aviv, o secretário de Estado se reuniu com o rei Hussein, da Jordânia, em Amã, com quem debateu o modo de conseguir um acordo de desligamento de forças jordano-israelenses.

O ORGULHO PATERNO

Na Jordânia, Kissinger subiu às colinas da antiga cidade de Petra usando um turbante típico árabe, e declarou que "meu pai se sentiria realmente orgulhoso de mim".

Outrora capital de Nabataens, essa cidade permaneceu ocupada entre o século V antes de Cristo até o V da era cristã. Conhecida na Bíblia como Sela, a cidade está repleta de monumentos e túmulos dos períodos nabateano e romano.

Kissinger retornou depois a Amã num helicóptero norte-americano de projeto francês, dizendo: "Estou com o mal-estar de Damasco". Outros acompanhantes da comitiva também sofriam de distúrbios estomacais, coisa comum para o estrangeiro que realiza uma viagem rápida ao Oriente Médio.

Durante sua visita à cidade, Kissinger revelou inesgotável curiosidade. Visitou o túmulo Jazneh (tesouro). Depois subiu 60 metros até o túmulo de Urh, uma estrutura compacta com dois andares de degraus.

– É um grande local para visitar, mas não gostaria de morar aqui – declarou jocosamente, referindo-se à poeira e à desolação, e ao próprio sepulcro.

Com Hussein, o secretário tratou sobre sua possível representação dos palestinos que vivem na margem ocidental do Jordão. E, segundo um funcionário norte-americano, Hussein receberá autorização formal da cúpula dos países árabes para poder negociar com Israel em nome dos palestinos.

ONU: solução para fome é redistribuir as riquezas

O simpósio das Nações Unidas que se realiza em Cocoyoc, no México, chegou à conclusão ontem de que somente uma distribuição maciça da riqueza e dos recursos econômicos pode salvar grande parte da humanidade da fome.

O quadro internacional de especialistas reunidos neste simpósio prognosticou que a "estrutura internacional do poder" tentará resistir a esta redistribuição através de manobras econômicas, baicotes, "emprego subversivo de agências de inteligência, repressão, inclusive torturas.... até intervenção em grande escala".

Em mensagem bastante clara às nações que eventualmente aplicam tais métodos, os participantes disseram: "Deixem que os países encontrem seu próprio caminho em direção à uma vida mais completa para seus cidadãos".

O simpósio, patrocinado pela Comissão do Comércio e Desenvolvimento das Nações Unidas, foi presidido pela economista britânica Bárbara Ward Jackson e Maurice Strong, do Canadá, diretor executivo do Programa para o Meio Ambiente da ONU.

Num relatório final, divulgado ontem, o simpósio denuncia que "mais gente está faminta, sem teto e inculta, hoje, que quando as Nações Unidas foram criadas, há 30 anos".

Segurança espanhola persegue operários

A junta de bispos católicos de Madri denunciou ontem que a polícia espanhola invadiu, ilegalmente, algumas igrejas da capital, em perseguição aos operários que nelas se reuniam.

A declaração menciona especificamente uma igreja onde mais de 200 pessoas foram detidas no fim da semana passada. E afirma que o problema poderia ser evitado se os trabalhadores encontrassem locais onde se reunir mais facilmente.

As greves são ilegais na Espanha e a lei proíbe a reunião de mais de 20 pessoas sem autorização prévia do governo. Apesar disso, uma onda de greves surgiu nos centros industriais, nas últimas semanas. Cerca de nove mil empregados foram suspensos de seus serviços.

Também os presos políticos começaram uma greve de fome em protesto contra o governo do generalíssimo Franco. Atualmente, mais de 100 estão ereve, em várias cidades do país. Em represália, a segurança aumentará em um ano suas penas.

Cientistas advertem contra os perigos da vitamina C

– Novas advertências contra o uso de grandes doses de vitamina C para o resfriado comum foram feitas ontem num simpósio internacional sobre pesquisas em vitaminas.

"Recomendar ao público geral o consumo de grandes doses de vitamina C acima do limite aconselhado pela Academia Nacional de Cientistas seria irresponsabilidade" disse o Dr. Myron Winick, do Instituto de Nutrição Humana, da Columbia University.

A vitamina C na verdade influi nos resfriados comuns, mas esse efeito e pequeno demais para justificar grandes doses em vista da falta de conhecimentos sobre efeitos prejudiciais, como durante a gravidez.

O cientista Linus Pauling, que recebeu dois prêmios nobel, criou um amplo interesse sobre a vitamina C recomendando publicamente grandes doses para combater o resfriado comum.

Uma pesquisa realizada na Universidade de Toronto e citada em apoio as idéias do Dr. Pauling indica que o consumo de um grama por dia por pessoas normais e quatro gramas por dia por pessoas resfriadas reduzem o tempo de doença em 30 por cento.

No entanto o Dr. Terence W. Anderson, da Universidade de Toronto, declarou no simpósio que estudos posteriores demonstraram que não eram necessárias doses tão grandes para produzir o mesmo efeito.

– Talvez 100 a 200 miligramas por dia seriam suficientes, acrescentou Dr. Anderson.

Pauling recomendou um consumo diário de mil a 10 mil miligramas para prevenir o resfriado.

O Conselho Nacional de Pesquisas da Academia Nacional de Ciências recomenda o consumo diário de 50 a 60 miligramas para um adulto.

"Em conclusão, sugiro que até que haja provas de que altas doses de vitamina C são mais eficientes, nós deveríamos advertir o público para limitar seu consumo diário a 100 a 200 miligramas, exceto nos períodos de aguda infecção quando doses maiores podem ser benéficas".

Winick, presidente da reunião patrocinada pela Academia de Ciências de Nova Iorque e pelo Instituto de Nutrição da Columbia, disse que outro fator a considerar no uso da vitamina C é a possibilidade de que ataque somente os sintomas do resfriado e não a infecção.

Isto seria bom para a pessoa, mas se esta continua portando os virús da doença, regressa ao trabalho ou a escola e a propaga, o efeito "seria pernicioso para a sociedade".

Anderson e outros cientistas concordaram com este ponto de vista.

Os cientistas estiveram também de acordo com as observações de Pauling sobre a vitamina C resultaram em um grande número de novas pesquisas.

"Se seu objetivo foi provocar a realização de novas pesquisas nesse campo", disse Winick, "ele o conseguiu realmente".

Uma das novas descobertas – obtida por cientistas do Centro de Pesquisas Roche, de Nutley, Nova Jersey – é que a vitamina C, no laboratório, impede a formação de tumores produzidos pela reação do nitrito de sódio com substâncias estomacais.

"O nitrito de sódio e utilizado no processamento da carne a fim de evitar o desenvolvimento de bactérias e melhorar as características de sabor e cor", disseram os pesquisadores.

"Assim resulta de grande importância eliminar ou reduzir substancialmente a ameaça potencial para a saúde humana representada pela ingestão de nitritos e aminos".

Mas os cientistas de Roche concluiram: "A significação das descobertas sobre a proteção do homem contra a exposição aos nitritos que se encontram no meio ambiente ainda está por ser estabelecida".

Pinochet: denunciando os "planos de destruição".

Pinochet: a esquerda quer reconduzir o Chile à violência e ao caos

O chefe do governo do Chile, general Augusto Pinochet, acusou os grupos de extrema esquerda de preparar planos para a destruição, acumular armas e explisivos e distribuir propaganda, com "o propósito descontrolado de voltar à violência, ao caos e explorar os chilenos de menores recursos".

O general Pinochet referiu-se concretamente a militantes de movimentos políticos de extrema-esquerda – que o governo militar pôs fora da lei - tais como o Movimento de Esquerda Revolucionária (MIR) e o Movimento de Ação Popular Unitária (MAPU) e outros grupos menores, aos quais qualificou como "delinquentes".

Num discurso pronunciado na praça principal de Melipilla, cidade próxima a capital, que anteontem completou 232 anos de sua fundação, Pinochet declarou que "os extremistas encontram uma mão amiga de políticos que do exterior, e o que é mais grave, daqui, os apoiam e os defendem".

– Vejam os senhores – continuou – há um político, há um vice-presidente da nação, que numa atitude que nada o favorece, diariamente insulta o governo, incita à destruição e se envolve com personagens extremistas, para dar-lhe apoio econômico e material.

Essas afirmações foram em referência ao antigo político, fundador da democracia cristã, ex-parlamentar e ministro de Estado, Bernardo Leighton Guzman. Leighton, que também foi vice-presidente do Chile, vive atualmente na Itália e a junta militar, que atualmente governa o país, num decreto promulgado há alguns dias atrás, proibiu-o de voltar ao país.

O político foi acusado de denegrir o governo do Chile, através de artigos publicados em jornais e revistas estrangeiros. Devido a isso, num certo trecho do seu discurso, Pinochet asseverou que "essa atitude pouco patriótica, tem encontrado eco dentro do país em outros personagens que em seu afã de recuperar algo do tempo perdido, fazem política ou notícia e se lançam em defesa das más causas, o que faz crer que são tão negativos como os extremistas".

A decisão da junta militar de impedir a Leighton o regresso ao país, motivou um protesto público da democracia cristã, que qualificou o fato como "um injustificável desrespeito ao direito humano".

Uruguai: em represália à greve, o governo dissolve outro sindicato

O governo uruguaio reagiu drasticamente ante a primeira greve operária registrada no país em mais de um ano, dissolvendo o poderoso Sindicato da Construção (com mais de 30 mil associados) e revelando, assim, sua decisão de enfrentar com mão firme qualquer surto de protesto sindical.

A medida, "tendente a sancionar uma conduta ilegítima e anti-nacional", foi disposta pelo Conselho de Segurança Nacional, uma das organizações canalizadoras da participação militar no governo. Após a reunião, o presidente Juan Maria Bordaberry reuniu a imprensa e acusou "os restos da estrutura comunista" de pretender alterar, outra vez, a ordem interna.

A greve dos operários da construção foi na quarta-feira e afetou parcialmente as atividades dessa indústria. Reivindicava o pagamento do salário de férias e reclamava contra uma proposta modificação da lei de unificação de contribuições sociais para a indústria de construção.

Para Bordaberry, o verdadeiro motivo da greve "era impedir a modificação de uma lei surgida há anos através de um acordo entre o sindicato comunista e as organizações empresariais, em prejuízo do país, dos operários e da indústria". E, "naturalmente interessa ao comunismo que esses obstáculos permaneçam" – acrescentou –, advertindo que o governo "não permitirá que ninguém impeça as profundas reformas estruturais que está realizando e que vai realizar".

A medida se inclui dentro de uma onda de proscrições que começaram a 27 de junho de 1973 com a dissolução do Parlamento e de quase todas as entidades representativas de classes, para iniciar o que o governo denomina "uma nova ordem política".

Palavra do Consórcio Nacional Ford. Dipronal

O Consórcio Nacional Ford é o único com garantia de fábrica.
E essa fábrica é a Ford, que tem o maior parque industrial automobilístico da América Latina.
Hoje em dia, existem mais de 1.200 grupos em atividade no Consórcio Nacional Ford, e cada um deles com 100 pessoas.
Participando de um dos grupos do Consórcio, você terá, mensalmente, oportunidades para ser contemplado por sorteio ou por lance.
São dois carros por mês, no mínimo, em cada grupo.
Mais de 70 mil pessoas já aproveitaram essas oportunidades e tiraram os seus carros através do Consórcio Nacional Ford.

Você paga o carro em 50 meses, sem juros.
No Consórcio Nacional Ford você pode tirar qualquer um destes modelos da linha Fora: Rural, Corcel, Maverick, Galaxie 500 e LTD.

Você vai pagar o carro em 50 meses, sem juros.
E vai tirar um carro 0 km, com garantia de fábrica e revisado por técnicos especialmente treinados na própria Ford.

Seu carro usado vale como lance.
O Consórcio Nacional Ford aceita seu carro usado como lance, não importando a marca.
Seu revendedor Ford avalia o carro com muito critério e lhe dá uma Carta de Avaliação, que será ofertada na Assembléia como lance.
Você não arrisca nada: não sendo o lance vencedor, a Carta lhe é devolvida e você fica com seu carro.

Os lances vencidos nunca são retidos.
O Consórcio Nacional Ford devolve na hora e sem problema algum, os lances vencidos.
Desta forma você pode, mensalmente, tentar a retirada do seu carro, sem arriscar desnecessariamente suas economias.

O primeiro pagamento já é a primeira prestação.
O Consórcio Nacional Ford não cobra taxa de inscrição: o primeiro pagamento já é a primeira prestação.
Você não tem que pagar nenhuma parcela intermediária, ou qualquer outra taxa para participar das Assembléias.
E quando não puder comparecer a uma Assembléia, basta nomear um representante.
É só estar em dia com os pagamentos.
Esse representante pode até fazer lances em seu nome.

Você pode liberar seu carro a hora que quiser.
O Consórcio Nacional Ford lhe garante esta opção: basta uma carta de fiança para você liberar seu carro da Alienação Fiduciária.
Afinal, bom Consórcio é isto: um investimento seguro e garantido.

O SEU CONCESSIONÁRIO FORD EM FLORIANÓPOLIS – DIPRONAL É CARRO LEGAL – CONSÓRCIO NACIONAL FORD – DIPRONAL É LEGAL

Acervo: Biblioteca Pública SC - Hemeroteca Digital Catarinense

Colombo: Se começasse governo agora, faria o mesmo projeto

"Se eu voltasse a fazer um novo plano de governo eu o faria nos mesmos termos do Projeto Catarinense de Desenvolvimento, porque tenho convicção de que agi de acordo com a minha consciência em favor dos interesses de Santa Catarina". A afirmação foi feita pelo Governador Colombo Salles ao proceder ontem a inauguração e visitas às obras de sua administração no município de Porto Belo ligadas aos setores dos transportes e comunicações, além de participar dos festejos alusivos aos 142 anos de emancipação política daquela comunidade.

Em outro trecho de seu discurso, proferido perante autoridades e o povo local, bem como de prefeitos de regiões vizinhas, o chefe do Executivo catarinense disse que "talvez seja essa a última visita que faço como governador a Porto Belo, mas em nenhum momento deixarei de dar a minha parcela de colaboração para o engrandecimento desta ou de outra cidade, porque sou um homem de fé; de fé na Pátria e de fé cristã".

Referindo-se aos índices alcançados pelo seu projeto de governo, o sr. Colombo Salles afirmou que "iniciamos com uma previsão de um crescimento da economia catarinense, principalmente do Produto Interno Bruto, da ordem de 50% em quatro anos. Já ao fim dos três anos de administração nós atingimos 52,2% antecipando portanto em um ano a meta para todo o período".

Isso foi produto de uma política chamada "Governo/Empresa", prosseguiu o sr. Colombo Salles, "uma política construtiva e sadia que permitiu com esse crescimento aumentar a renda "per-capita" do catarinense que era de 300 dólares em 1971 para 450 dólares já no fim do ano passado. Permitiu também o oferecimento de 100 mil novos empregos diretos, dando maior condição de amparo aos que viviam na inatividade de qualquer profissão".

Na mesma oportunidade falou o Prefeito de Porto Belo, sr. Manoel Felipe da Silva Netto, asseverando que "nos 142 anos de vida do município ninguém fez tanto por nossa cidade como o atual governador Colombo Salles nesse tempo de administração".

Em termos financeiros – acentuou – isso já representa cerca de 3 milhões de cruzeiros em obras que já concluídas propiciaram melhores estradas, mais salas de aulas, iluminação adequada, além de inúmeras outras em andamento.

E concluiu: "Sabemos perfeitamente que sem o apoio e a ajuda por parte da administração Colombo Salles, jamais poderíamos idealizar as metas propostas em nosso período à frente de Porto Belo. E isso também ajuda a crescer Santa Catarina e o Brasil".

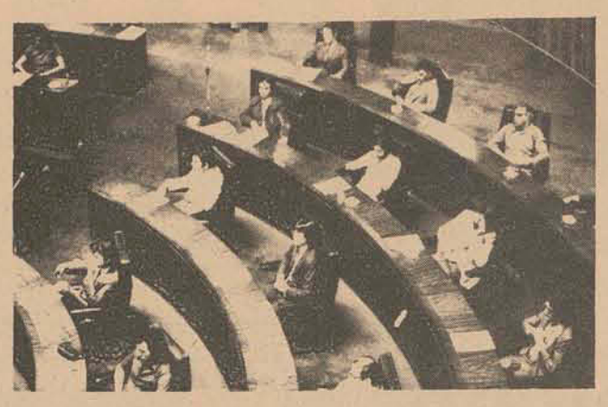

Os trabalhos foram presidente pelo Sr. Jorge Bornhausen, que destacou a importância da participação jovem na vida pública. Presentes delegações de diversos municípios.

Movimento arenista jovem elege os seus dirigentes

O Movimento Arenista Jovem (MAJ) realizou na tarde de ontem, no plenário da Assembléia Legislativa, a sua primeira reunião, para aprovação dos estatutos, posse da diretoria municipal, eleição e posse da diretoria regional. A mesa diretora dos trabalhos, instalados às 17 horas, foi presidida pelo Sr. Jorge Konder Bornhausen, presidente do Diretório Regi onal da Arena, e integrada do deputado Fernando Bastos e Sr. Renato Ramos da Silva. Após a posse da Diretoria Municipal do MAJ, falou seu presidente, Jorge Mussi, que enfocou a oportunidade da participação da força jovem no processo político brasileiro. Depois da apresentação da chapa única para a Diretoria Regi onal, que foi eleita por aclamação, usou da palavra o jovem Juarez Mey de Souza, eleito presidente, que situando a surpresa "assaz emocionante de sua indicação e eleição", reafirmou a disposição para a luta, sua de seus companheiros, "no propósito de construir algo de real para a juventude do partido e do Brasil".

AS DIRETORIAS

A Diretoria Municipal do MAJ, que foi empossada na tarde de ontem, está assim constituída: Presidente - Jorge Mussi; Vice-Presidente - Cláudio Avila da Silva; 1o. Vice-Presidente – João Batista Ramos Ribas; 2o. Vice-Presidente – Marco Antônio Haro; Secretário – Nivaldo Machado Filho; 1o. Secretário – Luiz Orofino Fontes; 2o. Secretário – Luiz Oliveira; Tesoureiro – Zany Stael; Departamento de Relações Públicas – Wilson João Bento; e Departamento de Divulgação – Cláudio Donassis Júnior.

A Diretoria Regional do MAJ, cuja chapa única foi apresentada na reunião de ontem e, eleita por aclamação, foi empossada, está integrada de: Presidente – Juarez Mey de Souza; Vice-Presidente – Cezar Condessa Cabral; 2o. Vice-Presidente – Roberto Fausto Cardoso; Vice-Presidente de Assistência – Marcírio G. Nunes; Vice-Presidente de Cultura – Herculano José Furtado; Vice-Presidente de Relações Públicas – João Alves da Cruz; Vice-Presidente de Promoções – Antônio Regis Macedo; Secretário Geral – Aécio Speck Neves; 1o. Secretário – Carlos Eduardo Ferreira; 2o. Secretário – Orlando Jandt; Teso ureiro Geral – Luiz Antônio Oliveira; 1o. Tesoureiro – Carlos André Moreira; e 2o. Tesoureiro – Wilson Marcinko.

NOVA ETAPA

Na palavra final da reunião, e de saudação aos eleitos, o Sr. Jorge Konder Bornhausen, Presidente do Diretório Regional da Arena, enfatizou que este acontecimento marca o início de uma nova etapa de trabalho na vida política de Santa Catarina. "A Arena é um partido jovem, aberto aos jovens, necessitando e buscando a colaboração da juventude", conclamou, para lembrar aos moços ora investidos em liderança partidária a "juventude predominante dos homens públicos catarinenses, todos cedo iniciados nos bancos políticos do Estado, onde se consolidou a tradição de uma juventude participante". Encerrou situando responsabilidade destes jovens, "grande e relevante, na conscientização política do seu mundo e do seu tempo".

Curso de atualização para jornalistas começa amanhã

O curso de "Atualização em Jornalismo", promovido por O ESTADO, Coordenação Estadual de Relações Públicas, Jornal de Santa Catarina, Rádio Diário da Manhã, Rádio Guarujá e Departamento de Extensão Cultural da UFSC, será iniciado amanhã, prolongando-se até o dia 14 de novembro. As aulas serão ministradas das segundas às quintas-feiras, das 7h30m. às 10h30m., "o melhor horário encontrado", segundo o coordenador Adolfo Zigelli.

Em cada semana será ministrada uma das 5 disciplinas que compõem o currículo do curso, sendo que a taxa única é de Cr$ 100,00, por matéria. Inicialmente, o número de vagas está fixado em 50, podendo ser ampliado de acordo com as possibilidades ou necessidades, conforme informou Zigelli, coordenador do curso.

As disciplinas a serem ministradas são as seguintes: Fundamentos Científicos da Comunicação, pelo professor José Mário Wilches Maldonado, jornalista, "Master of Arts", e especialista em Desenvolvimento Internacional de Comunidades; Introdução ao Jornalismo e Editoração, a ser ministrada pelo professor Sinval de Freitas Medina, pós-graduado em Ciências da Comunicação, da ECA/USP; Linguagem Jornalística e Editorial, pelo professor José Coelho Sobrinho, da ECA/USP; Jornalismo Informativo, Interpretativo e Opinativo, pela professora Cremilda C. Araújo Medina, pós-graduada em Ciências da Comunicação, da ECA/USP; e Jornalismo Radiofônico e Televisionado, pelo professor Walter Sampaio, pós-graduado em Ciências da Comunicação, da ECA/USP.

Estas matérias são as básicas do curso superior de Comunicação, ou de Jornalismo, formando o que se pode chamar de "meia sola". Não é de interesse apenas para profissionais de imprensa, é muito útil também para quem desempenha profissões correlatas, como assessores de comunicação, publicitários, relações públicas e outras."

OBJETIVOS

A quase totalidade dos jornalistas catarinenses é constituída de improvisadores, disse Zigelli. "Valem-se de uma longa prática, ou muitas vezes, de quase nenhuma, com o que compensam precariamente a inexistência de conhecimentos teóricos. Consequentemente, o desempenho profissional é insatisfatório."

Por isso, foi tomada a iniciativa de proporcionar, por intermédio de um curso sumário, rápido demais e de eficiência duvidosa para formar uma orientação básica para o melhoramento do nível profissional, "um rápido esclarecimento teórico, o que pode ser conseguido com boa vontade e os subsídios teóricos do curso". Acrescentou que o curso poderá servir também como formação de uma idéia básica da profissão ou preparação preliminar para a faculdade de comunicações, a ser implantada em breve na UFSC, "segundo se espera".

NECESSIDADE

Prosseguiu o jornalista, afirmando que, pela falta de mão-de-obra realmente especializada, isto é, formada em nível superior, a imprensa, o rádio e a televisão de Santa Catarina vêm sofrendo lastimavelmente. A legislação que regula a profissão jornalística, aprovada em 69, que prevê a atuação de apenas profissionais formados, não está sendo cumprida, em detrimento dos resultados apresentados. Em rádio, jornal, ou televisão, "o nível redacional é muito baixo. A notícia, principalmente de rádio, confunde-se com a propaganda. E não há um tratamento jornalístico nas matérias."

Mas o mercado de trabalho, com sua ligação ao mercado consumidor, em Santa Catarina é suficientemente desenvolvido e extenso para acomodar muitas vezes mais profissionais com curso superior que aqueles 10 (no máximo) existentes em atividade. Há um amplo investimento em meios de se fazer imprensa, maquinários caros, muitas vezes sem que seja aproveitado a contento.

– O fato, porém, é conhecido pelas empresas e por elas admitido. Prova disso foi o total apoio dado por elas à realização do pequeno curso de Atualização em Jornalismo a ser realizado. E, paralelamente, a formação de meios humanos é demais dispendiosa, tanto que os professores que estarão em Florianópolis para o curso de Atualização tiveram que ser buscados em São Paulo, de maneira que não é viável a repetição suficiente do curso de atualização e o acesso a ele dos interesses menos remunerados.

FACULDADE

– De três anos para cá, a imprensa catarinense cresceu muito mais que nos últimos 10 ou 20 anos. Houve um melhoramento inequívoco da estrutura técnica das empresas. Porém, sem a necessária correspondência dos recursos humanos". E, como o Estado encontra-se em crescimento, e, paralelamente há o crescimento das necessidades (ou das possibilidades) da imprensa, daqui a cinco anos (ou antes, se for possível), começarão a ser lançados no mercado de trabalho os primeiros jornalistas formados aqui, sendo possível que a carência de mão-de-obra especializada sejam um problema maior ainda.

Com o intuito de não permitir uma maior defasagem entre necessidade, equipamento, e recursos humanos, a UFSC pretende implantar o Curso de Comunicações, bacharelado em Jornalismo. Mas, como diz o Reitor Roberto Lacerda, "é necessário urgência, porém, com prudência". A criação de um curso superior é suscetível de erros, o que, conforme afirmou Zigelli, coordenador dos estudos de implantação do curso, constitui uma das preocupações mais importantes. Não poderá ser criado um curso em condições de atingir seus objetivos satisfatoriamente.

Além disso, "o Ministério da Educação e Cultura não esta interessado na proliferação de escolas de Direito e Comunicação". E no Rio Grande do Sul existem duas escolas de Comunicações, no Paraná mais três. De maneira que a criação deste curso não pode ser apenas "mais um". As razões apresentadas pelo MEC, que correspondem aos anseios da UFSC, são relativas à qualidade, mais que a quantidade.

Konder Reis interrompe campanha até sexta-feira e viaja para Brasília

O futuro Governador Antonio Carlos Konder Reis viaja amanhã para Brasília, a fim de reiniciar suas atividades no Senado. Seu regresso a Santa Catarina está previsto para a próxima sexta-feira, quando estará na cidade de Lages, participando de uma consentração da Arena.

Enquanto isso, o ex-Governador Ivo Silveira cumprirá esta semana roteiro de visitas a municípios do Norte, litoral e Vale do Itajaí, em campanha política com vistas ao pleito de 15 de novembro para o Senado. Sexta-feira também segue para Lages, para integrar-se à comitiva arenista que percorrerá diversas cidades da região serrana.

TRE defere pedidos de retirada de dois candidatos da Arena

Durante sessão realizada na tarde de sexta-feira, o Tribunal Regional Eleitoral deferiu os requerimentos apresentados pelo Diretório Regional da Arena, visando a suspensão do registro das candidaturas dos Srs. Hélio Carneiro e Rui Pimentel a deputado estadual. O requerimento foi encaminhado ao TRE a pedido dos próprios candidatos. Hélio Carneiro postulava uma cadeira na Assembléia Legislativa pela região de Rio do Sul, enquanto que Rui Pimentel era candidato pelo oeste do Estado.

Fonte do TRE informou, por outro lado, que se tem constatado um clima de relativa calma em todas as regiões catarinenses no que diz respeito aos preparativos para as eleições de 15 de novembro. O Tribunal continua trabalhando durante os sete dias da semana, mantendo funcionários de plantão aos sábados e domingos, para o atendimento de assuntos ligados ao pleito.

AUXILIAR ADMINISTRATIVO

Necessitamos para admissão imediata.
Exigimos: Experiência comprovada para Serviços Administrativos.
Prática de Escritório.
Bom Datilógrafo
Curso Superior ou Técnico em Contabilidade
Dinamismo e Espírito de Liderança.
Oferecemos: Salário condizente com a função, excelente ambiente de trabalho.
Reais possibilidade de progresso na Empresa.
Entrevista, Rua Fulvio Aducci, 500 (Estreito) – Horário Comercial.

EDITAL DE NOTIFICAÇÃO

DE 2º PÚBLICO LEILÃO

Pelo presente Edital, por se recusarem a receber a Notificação de 2o. Público Leilão, ou por estarem em lugar incerto e não sabido, ficam notificadas as pessoas abaixo arroladas, residentes na cidade de SÃO JOSÉ, SC, para ciência de que estamos devidamente autorizados, na forma da lei (Decreto-Lei no. 70 de 21/11/66, art. 33 da RD. 8/70 do B.N.H.), a proceder à realização do SEGUNDO PÚBLICO LEILÃO, no próximo dia 15 de outubro, às 10 horas, à rua Joaquim Antonio Vaz, 41 – Campinas, na mesma cidade, neste Estado, conforme publicações no jornal "O Estado", de Florianópolis, nos dias 27 – 29/9 e 15/10/1974, dos imóveis adquiridos por Vv.Ss. através do Sistema Financeiro da Habitação.
024 – MIGUEL DE ALMEIDA e IZILDA CORTES SIQUEIRA DE ALMEIDA,– Vila Espírito Santo – Distrito de Barreiros – SÃO JOSÉ – SC.

Assim sendo, as pessoas acima mencionadas ficam cientificadas do referido leilão, para não alegarem desconhecimento de sua realização.

Lages, 13 de Outubro de 1974
Dirceu Dias Pimentel
Leiloeiro Oficial

EDITAL DE NOTIFICAÇÃO

DE 2º PÚBLICO LEILÃO

Pelo presente Edital, por se recusarem a receber a Notificação de 2o. Público Leilão, ou por estarem em lugar incerto e não sabido, ficam notificadas as pessoas abaixo arroladas, residentes em Florianópolis, para ciência de que estamos devidamente autorizados, na forma da lei (Decreto-Lei no. 70 de 21/11/66, art. 33 da RD. 8/70 do B.N.H.), a proceder a realização do SEGUNDO PÚBLICO LEILÃO, no próximo dia 15 de outubro, às 14 horas, defronte ao Forum da cidade de Florianópolis, conforme publicações no jornal "O Estado", da mesma cidade, nos dias 27 e 29/9 e 15/10/1974, dos imóveis adquiridos por Vv.Ss. através do Sistema Financeiro da Habitação:
026 – MARIA TEREZINHA DE JESUS SOUZA – Rua João Belmiro, 358 – Bairro Capoeiras – Estreito – 2o. Sub-Distrito de Florianópolis – SC.
028 – ANTÔNIO DE JESUS e DULCEMAR DIAS DE JESUS – Distrito de Santo Antônio de Lisboa – no lugar Saco Grande, Florianópolis – SC.

Assim sendo, as pessoas acima mencionadas ficam cientificadas do referido leilão, para não alegarem desconhecimento de sua realização.

Lages, 13 de Outubro de 1974
Dirceu Dias Pimentel
Leiloeiro Oficial

O cabo eleitoral continua sendo o melhor instrumento que os candidatos dispõem.

Propaganda eleitoral gratuita tem sua eficácia colocada em dúvida

O logotipo do TRE anuncia o programa do MDB e de repente aparece no vídeo uma comédia americana visivelmente retirada à última hora dos arquivos do telecine. Outra vez é um programa da Arena – estes garantidos por uma maior retaguarda – preenchido em parte por um vídeo-tape ou por um longo comercial político, desses feitos exatamente para "tapar buraco". Na verdade, tais episódios, que podem ser observados com frequência nos horários gratuitos de televisão, demonstram uma realidade palpável: o poder desse meio de comunicação, para o singular efeito de capitalizar votos, é colocado em dúvida tanto pelos candidatos da Arena quanto pelos do MDB.

Na Arena, um rígido cronograma foi elaborado pelo Centro de Divulgação, atribuindo horários aos candidatos ao longo do período da propaganda eleitoral autorizada. O cronograma prevê dois e até três candidatos por programa, mas até aqui os vídeos arenistas raramente apresentaram uma tal frequência. Há programas sem a participação de qualquer candidato, e outros com apenas um candidato. No MDB, sem a existência de um planejamento prévio, a dificuldade está em encontrar, a cada novo programa, um candidato para o "sacrifício". Não raro, os candidatos que se apresentam confessam publicamente a improvisação, agradecendo o convite do partido para ali comparecer e fazer "uma saudação aos telespectadores". E quando não é um filme a substituir o programa, é o apresentador a ler seguidamente as listas de candidatos e pequenos textos e "slogans" já gastos, tantas são as vezes em que são chamados a preencher os espaços vazios.

DOIS GUMES

"A televisão é como uma faca de dois gumes", comentou um candidato, disposto a não comparecer aos programas de seu partido. E, realmente, os programas têm demonstrado que a palavra levada pelos canais de televisão juntamente com as imagens dos candidatos tanto pode servir para o bem, como para o mal. Há candidatos considerados bem sucedidos na televisão, pelo fato de "fotografar" bem, ter bom timbre de voz e facilidade de comunicação. Para estes, a única preocupação é dosar as apresentações, para não esgotar cedo demais o repertório e cansar os já pouco motivados telespectadores.

Outros candidatos – que se supõe seja a maioria – estão numa posição intermediária, com alguns dos atributos para bem representar na TV mas com deficiências comprometedoras, ou pelo menos com falta de recursos para impressionar favoravelmente. Para estes, se tiverem um bom motivo para estar em outra parte – uma visita a um influente cabo eleitoral, por exemplo – é muitas vezes preferível que não compareçam à televisão. E muitos assim entendem, dispensando-se de viajar de suas regiões até às emissoras de TV, o que implica em interromper os roteiros eleitorais.

E, finalmente, há os casos de uma improprieda-de de crônica para subir aos degraus dos canais de televisão, que são também ponderáveis. Vez por outra, um representante desta faixa vence toda sorte de poderações sensatas e dá um espetáculo de pobreza cênica, certamente negativo para a sua projeção eleitoral e para a afirmação do próprio partido.

A verdade é que os candidatos de ambos os partidos parecem não ter aprendido a tirar dos horários gratuitos de televisão um resultado eleitoral compatível com o rendimento que eles dariam às respectivas emissoras, se fossem utilizados para as programações habituais. E dessa ineficiência resulta o julgamento de que o melhor catalizador de votos ainda é o cabo eleitoral, o que atira o processo eleitoral à moda antiga e escasseia a presena dos candidatos nos vídeos. Resta, contudo, a expectativa de que as televisões sirvam para dar motivação ao eleitor, envolvendo-o num pleito que, de outra forma, dificilmente transporia os portões de sua residência.

DR. WILSON PAULO MENDONÇA

Ceres, Ana Maria, Fernando e Antonio, profundamente abalados com o falecimento de seu querido esposo e pai, agradecem a todos que os confortaram nos dolorosos momentos por que passaram e em especial ao Dr. Sérgio Francalacci e enfermeiros do Hospital de Caridade.

Convidam, outrossim, para as missas de 7o. dia a serem realizadas terça-feira, dia 15, às 9 horas, e trinta minutos no Hospital Nereu Ramos e as 19 horas na Capela do Colégio Catarinense.

Acervo: Biblioteca Pública SC - Hemeroteca Digital Catarinense

O ESTADO

Diretor: José Matusalém Comelli *Editor-Chefe: Marcílio Medeiros Filho*

Prosa de Domingo

Crio que é de Machado de Assis, num de seus contos magistrais, o indivíduo que, eleito deputado, esperava muito da vida parlamentar e especialmente das relações que mantinha com os altos mentores da política, mas, atraiçoado nessas esperanças, resolveu abandonar a carreira partidária e, numa carta cheia de amargura e de queixas contundentes, se desligava dos companheiros de ideais.

Antes, porém, de enviá-la ao destinatário, teve de procurar algo numa gaveta em que havia guardado toda a correspondência recebida de amigos e correligionários. Maquinalmente abriu algumas e, relendo-as, teve a súbita impressão da inocuidade das atitudes e pensamentos impulsivos, porque havia ali decisões removíveis, juízos inconsistentes e sobretudo o ridículo das incoerências e bravatas.

Ponderou, finalmente, que tudo passa ou tudo se renova, no tempo: a sua carta ao partido estaria, portanto, sujeita a revisões no futuro e talvez não lhe fosse favorável, já então, o conceito da posteridade. Assim, destruiu-a – e tudo ficou no mesmo pé em que antes estava.

Não será por motivos idênticos que alguns espíritos realmente luminosos, noutro ramo de idéias e convicções – como nas atividades literárias, p. e., –, hesitam ante as responsabilidades da publicação de um livro? Um volume impresso representa, sem dúvida, uma posição nas letras, cujo êxito nem só depende do movimento comercial de livraria, senão precipuamente do próprio valor espiritual e literário.

Mas, já o Eça, com calculado exagero, deixou dito nas suas "Notas Contemporâneas", que "só dois livros se vendem, penetram nas massas humanas: a Bíblia e o Almanaque". Queria com isso insinuar que os outros se sublimam no apreço das inteligências de escol, ou rastejam na vulgaridade, sem condições, estes, que os elevem ao nível dos espíritos de seleção. E, pois, humanos como toda gente, alguns dos bem dotados para o trato das letras, tímidos ou simplesmente vadios, se contentam com escrever de coisas de um dia as coisas para cada dia...

Tudo isso me ocorre quando, interessado em recolher a produção literária de Santos Lostada, esparsa em jornais de sua época, vejo-a entre as de outros valores mentais que não ficariam mal no grupo dos mais categorizados prosadores e poetas que se estimulavam na estima do Presidente Gama Rosa, nos idos de 1883 e 84. Virgílio Várzea aludiu ao entusiasmo desse bloco de inteligências jovens, num artigo publicado em "A Regeneração", de 8 de agosto de 1884, citando particularmente Cruz e Sousa e Santos Lostada. E, ao agradecer a homenagem que recebia quando deixava a Presidência da Província, naquele mesmo ano, o dr. Gama Rosa, depois de expressar o seu reconhecimento ao Partido Liberal, que promoveu a festa, fez referências a Virgílio Várzea, "um moço de prodigioso talento, cujo nome já é devidamente apreciado", sem omitir lisonjeiros conceitos acerca de Santos Lostada, "um grande talento de sua geração".

Virgílio Várzea e Cruz e Sousa se fizeram editar, projetando-se espiritualmente no panorama literário do País por intermédio de livros que estão vencendo do tempo. Manoel dos Santos Lostada, porém, se deixou relegar a quieto esquecimento, encolhido entre as colunas das folhas do antigo Desterro, não obstante o exemplo de Araújo Figueredo, seu companheiro de ideais, que lançou o "Ascetério", seu livro de estréia.

Espírito franqueado às solicitações estéticas, Santos Lostada, a despeito de seu retraimento, mereceu a glorificação de patrono duma das cadeiras da Academia Catarinense de Letras. Todavia, enquanto outros – e especialmente Araújo Figueredo – tiveram quem lhes amparasse a edição organizada que reúne a sua produção até então esparsa, a de Santos Lostada espera do carinho de alguém o paciente e merecido trabalho de busca e seleção do que, nos jornais da antiga Província, conserva ainda as cintilações da grande alma do poeta e prosador, como peça preciosa no acervo cultural de Santa Catarina.

Gustavo Neves

Diletantismo planejado

Administração pública e uma ciência inexata, na medida em que trabalha sobre fatos sociais e realidades mutáveis. Mas nenhum método administrativo pode existir sem levar em conta um de seus mais novos e indissociaveis atributos: o planejamento. As administrações modernas não podem jamais ignorar os parametros que levam a racionalização desta ciência, tão deficitária de exegetas e de executivos eficientes.

Orfã de planejamento, a administração da res publica se transforma numa armadilha contra os cidadãos, cujas obrigações para com a União, o Estado e o Municipio são cobradas religiosamente, embora nem sempre esta devoção seja recíproca. O caráter retributivo dos impostos obriga o poder público a uma contraprestação - que evidentemente venha em lucro da comunidade.

No caso especifico da Cidade de Florianópolis, estratifica-se um insólito comportamento. Obras públicas que custam vultosas quantias aos cofres oficiais são construídas e destruídas ao sabor inconsequente da falta de planejamento e do mais primário diletantismo. É quase trágico, não fosse antes cômico, o procedimento de certos órgãos encarregados de obras infra-estruturais no perímetro urbano da Cidade.

Eles transmitem nitidamente a impressão de que sua ação e desencadeada sob a presidência de uma kafkiano calendario de equívocos, especializado em esburacar e destruir o que recem foi construido e refeito. Exemplo vivo dessa comédia de erros: a estrada do Saco dos Limões e bairro Jose Mendes foi durante muitos anos uma inacreditavel reunião de acidentes geográficos. Quase dez anos depois de sua primeira pavimentação asfáltica a Prefeitura resolveu finalmente restaurá-la. Encerrada a tarefa, não sem louvores e louvaminhas, a Companhia de Águas não esperou sequer que sossegassem os estampidos e os foguetes da reinauguração: afiou suas picaretas e trabalhou com a fé inconoclasta que tem inspirado os terroristas das Pietás e das Monalisas. E, depois de um breve período de licença, as crateras voltaram ao antigo ninho. O mesmo fenômeno experimentou a rua João Meirelles, em Itaguaçu Tão logo vestiu-se de asfalto, depois de uma franciscana vida feita de po, a via publica foi igualmente vítima de insaciaveis picaretas

Não se está contra obras públicas necessarias ao melhoramento da rede d'água ou da ampliação da rede telefonica. Essas obras exigem a produção temporária de buracos e isto também e compreensível.

O que jamais tera explicação e o agudo desentrosamento que aflige os produtores de buracos.

Planejar é bom, e é preciso.

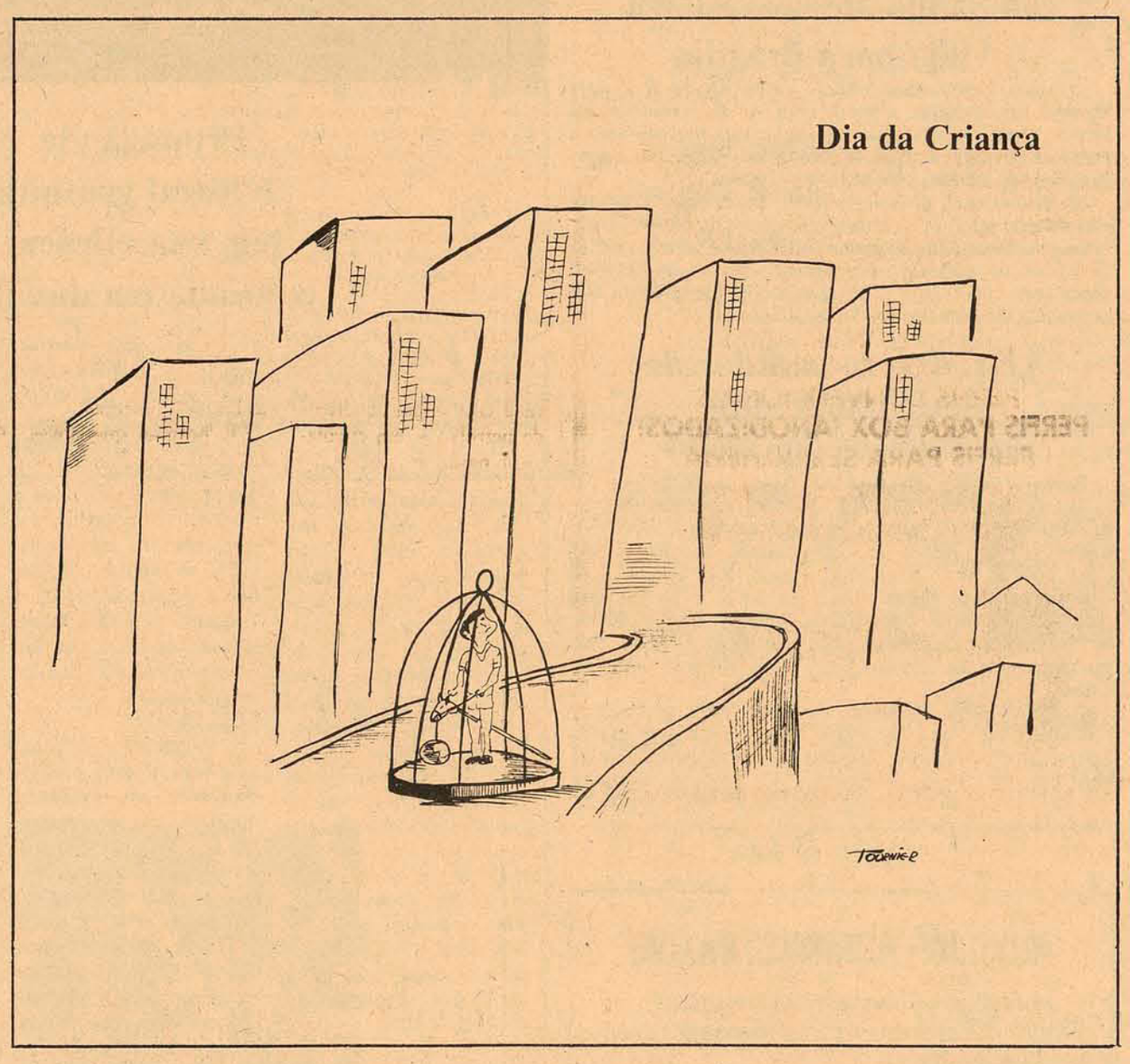

Eu, na televisão

À noite, entre as horas caladas da noite fechada e da profunda noite, pela consciência de que estou cumprindo uma tarefa de cidadania, me planto ante as câmeras (ou seria, atrás das?) para ver desfilar os catarinenses que merecerão meu voto de hoje a 33 dias.

Bons e menos bons espetáculos me passam diante dos olhos, enquanto o sono espreita. Querendo chegar. Antes que eu lhe permita.

Às vezes vou até o fim. Outras, nem tanto.

E porque, tantas vezes captei os mesmos tons de tantos, peo licença para dizer o que faria o candidato Celestino Sachet, nos 10-15 minutos que a inteligência da nova legislação eleitoral ter-lhe-ia concedido:

Ele se apresentaria, tanto quanto a natureza não lhe foi pródiga, bonito e alegre: bem barbeado, bem penteado, bem vestido, roupas bem talhadas (a gravata até que não seria tão necessária).

E pediria às câmeras que o enfocassem não de frente, mas de perfil: um lado sendo melhor que o outro. (Seria aquele onde a reta do nariz e o penteado dos poucos cabelos diminuíssem o impacto de uma cabeça nem tão proporcional. Isto porque ainda me lembro o quanto sofri em criança em chistes e brincadeiras pela "testa grossa" que Deus me dera. E continua dando).

E, mesmo sentado, procuraria manter um porte ereto. Cabeça em posição natural. Olhos como a quererem entrar em cada consciência. Voz e gestos como a pretenderem concretizar a mensagem.

E ele faria gestos. Os gestos de sempre. Desenharia nos lábios alguns sorrisos. Sorrisos, que além de comunicarem uma familiaridade com quem está plantado em casa, teriam a vantagem de diminuir as rugas que já de há muito despontaram.

E ele haveria de sentar-se. Confortável. Mas estrategicamente situado, para que as letras do Partido e os nomes do candidato, e suplente, ao Senado ficassem bem visíveis. (Como me irrita não poder ler nem um nem outro!)

E o nome dele – e o número – também estariam escritos mais do que visíveis. (Juro que, até agora, não guardei nada, das centenas e dos milhares que me piscam enquanto o sono me faz o mesmo).

E durante a apresentação, muito mais do que estar dizendo, ele estaria vivendo as mensagens que ditas estiverem sendo.

E neste dizer-sendo, ele se valeria de métodos audio-visuais: desenhos, gráficos, esquemas, fotos. E mil outros instrumentos que sua capacidade comunicadora, necessária, haveria de lhe ditar.

E jamais usaria a expressão "se eleitor for, farei isto, mais isto, mais isto". Não. Ele entende que trabalhar pelo bem da comunidade e pelo progresso do País é obrigação de todos os brasileiros. Mesmo os não-eleitos.

E ele falaria em Desenvolvimento. Claro que falaria. Mas falaria pouco. O desenvolvimento aí está. Só os que não querem ver é que não o vêem.

E ele diria que este Desenvolvimento está custando suores a todos nós. E não estaria dizendo nada de novo. "O Governo preocupa-se em superar essas dificuldades": são palavras do Presidente Geisel. Em Curitiba. Há, apenas, três dias.

E, ao lado deste Desenvolvimento que escorre pelas estradas, que anda pelos fios, que sai das fábricas, que voa pelos céus, que atravessa os mares e que explode em tudo; ao lado dos problemas que todas as Autoridades Brasileiras não escondem, o candidato haveria de deter-se, por exemplo, na análise da imagem estampada, anteontem, logo ali na primeira página: o Presidente da República cumprimentando o agricultor Attho Tomás em Chapecó.

E o candidato procuraria mostrar: enquanto em países vizinhos um Presidente chora um choro desesperado diante da desordem e da anarquia institucionalizadas; enquanto países europeus, modelos de civilização e cultura se debruçam ante a incógnita do amanhã e tremem só em pensar o que lhes espera o próximo inverno; enquanto um pouco mais longe, os dentes de raças inimigas rangem e rimam com o troar dos canhões e com os roncos das bombas da morte, no Brasil, no aperto de mãos entre o Poder e o Trabalho, a certeza de um País que pode continuar crescendo. Em tranquilidade.

Senhores telespectadores, boa noite! Durem em paz! Durmam certos de que, amanhã, continuarão as condições de trabalho e de existência para todos. Porque, entre nós, mais que o Desenvolvimento tão necessário, existe a SEGURANÇA. E ela é fundamental para a sobrevivência dos cem milhões de brasileiros.

Celestino Sachet

A participação e a autenticidade

Marcílio Medeiros, filho

A participação da juventude na atividade política, conforme a conclamação lançada na última sexta-feira pelo Presidente Ernesto Geisel em Curitiba, não é fato que deva ser interpretado como tolerante concessão das lideranças partidárias ao ingresso dos jovens nos quadros das duas agremiações, menos ainda como forma de atrair o apoio dos moços aos candidatos às eleições de novembro. Essa participação merece ser encarada como fator fundamental à própria sobrevivência das nossas instituições políticas, inclusive no que diz respeito à necessidade de dar aos Partidos a vitalidade que muitas vezes lhes falta no seu empenho de afirmar-se junto à opinião pública, numa faixa ampla que não deixe à margem contingentes de expressão expressiva como é o eleitorado jovem do Estado. Admitida a juventude em seções próprias da Arena e do MDB, devem os Partidos assegurar-lhe a oportunidade de manifestação e de opinião, únicas fórmulas compatíveis com o ideal da participação que legitima a sua integração aos quadros partidários e até mesmo a sua filiação aos movimentos dos Partidos.

Não devem os jovens se colocar numa posição subalterna nos quadros partidários, menos ainda se prestarem ao papel de meros espectadores dos acontecimentos que se desenrolam ao seu redor, sem deles tomar parte e sem contribuir com seu esforço válido em favor de novas alternativas ao aprimoramento da vida pública. A partir do momento em que os Partidos decidem estruturar em termos oficiais a participação dos moços nos seus organismos internos, assumem para com essa mesma juventude a responsabilidade de lhes proporcionar meios de influir nas decisões partidárias, em termos compatíveis com a expressão que hoje representam na opinião pública. Esta responsabilidade não se restringe ao período de campanha política, onde é fácil confundirem-se os interesses permanentes dos Partidos com os interesses eleitorais. Muito mais importante será o apoio que os líderes da Arena e do MDB dispensarem aos contingentes jovens que hoje integram os seus quadros durante os períodos de recesso, nos quais seja possível dissociar as questões que visam a objetivos imediatos dos problemas que merecem solução a longo prazo. Só assim, através da atividade permanente, conseguirão os Partidos estimular lideranças à altura de dentro em breve assumirem posições para as quais a comunidade hoje exige a seiva vital de uma renovação coerente, reconhecida e leal à sua formação histórica. Assim, é preciso que se dêem aos jovens as condições necessárias à participação, de modo a tornar sua presença no bojo dos movimentos cívicos do Estado e dos Partidos como uma força útil de trabalho e de imaginação.

A participação dos jovens nas atividades políticas não implica transgressão a normas disciplinares de caráter estudantil. Como parcela integrante do povo brasileiro – e das mais expressivas – a juventude tem uma posição assegurada na formação da opinião pública que não pode ser desprezada e muito menos ignorada. Justamente no momento em que se procura para o País um modelo político cuja implantação produzirá efeitos não imediatos, é preciso que desde já seja solicitada a presença dos jovens na sua formulação a fim de que, no futuro, não ocorra a indesejável defasagem entre instituições e gerações.

Ontem, instalaram-se em Florianópolis os organismos da juventude da Arena, em caráter estadual e municipal. O desejo e o entusiasmo dos jovens em participar da vida pública ficaram suficientemente demonstrados nos pronunciamentos que se fizeram ouvir no plenário da Assembléia Legislativa. Por outro lado, as lideranças partidárias manifestaram o mais vivo e legítimo empenho em assegurar à juventude condições de participação na vida do Partido. É de se esperar que, de parte a parte, tais propósitos sejam mantidos e estimulados em caráter permanente, pois se assim acontecer algo se estará fazendo em Santa Catarina pelo fortalecimento e pela vitalização da política, naquilo que ela encerra de bom e de grandioso.

Informação Geral

AUDIÊNCIA

Certos candidatos, em Santa Catarina, conseguem audiências admiráveis na TV, não tenham a menor dúvida. Anteontem, em Blumenau, apresentaram-se dois deputados federais, um da Arena outro do MDB. Pois todos os dois receberam telefonemas de ouvintes por mais de meia-hora, após os respectivos pronunciamentos.

CINTO APERTADO

A reportagem de capa da revista "Time" desta semana é intitulada "Lutando contra a Inflação, o Combustível e a Depressão." Ilustrando a matéria, dois corretores da bolsa de Nova Iorque totalmente desanimados e uma "fila" de desempregados num dos escritórios do Governo. Duas das medidas de Ford, apenas para dar uma idéia da situação: 1o.) Elevação de 5% na alíquotas do imposto de renda na pessoa física; 2o.) Criação de uma sobretaxa de 5% sobre os lucros das empresas. Além da ordem geral de "apertar os cintos".

AUMENTOS

A mesma revista faz uma comparação do aumento de preços de vários ítens, desde 1960. Um automóvel Cadilac, por exemplo, aumentou 52%; a tonelada de aço, 95%; um avião Boeing 707, 122%; e o barril de petróleo, 547%.

PAZ EM LAGES

O caso do estudante lageano Antônio Carlos de Liz Steffen, que já ameaçava se tornar em um dos motes da campanha eleitoral, foi resolvido anteontem. O Diretor da Faculdade de Ciências Econômicas, Cantábeis e Administrativas, num despacho em que assinala que "embora os fatos relatados se constituam em motivo de perturbação da ordem", considera mais adiante que "não há razões suficientes" para imputar qualquer acusação mais profunda ao acadêmico. Assim, a paz baixou sobre a Uniplac. Em tempo.

COBERTURA

"O ESTADO" vai oferecer, a partir de sexta-feira, a maior cobertura jornalística já realizada em Santa Catarina, enfocando os Jogos Abertos de Criciúma. Para tanto, deslocará para aquela cidade uma equipe de dez profissionais, entre editor, redatores, fotógrafos e técnicos. Além disso, serão enviadas telefotos das disputas e um canal exclusivo de telex estará operando durante toda a competição. O tabloide de O ESTADO sairá a partir da próxima sexta-feira.

A AFLUÊNCIA ÁRABE

A mais recente piada sobre o "nouveau-richismo" dos potentados do petróleo conta que um emir de 70 anos foi visitar Paris e, logo na primeira noite caiu nas garras de um "esquema" da pesada. Comboiado por três atraentes louras, o emir deitou e rolou durante toda a noite, tendo sido fotografado em situações que não podiam ser chamadas de equívocas pelas simples circunstância de que eram absolutamente explícitas. Na manhã seguinte, aproxima-se do emir um homem misterioso que saca várias fotos do sobretudo: "O senhor reconhece esta cena?" O emir, confuso, disse que, realmente... "Pois muito bem, atalhou o outro; esta foto aqui lhe sairá por 20 mil dólares. Esta outra aqui, que está mais movimentada, sai por 25 mil. Mais esta, esta e esta, cada uma por 10 mil. É pegar ou largar." O emir examinou detidamente as ousadas fotos e após refletir por uns momentos, decidiu: "O senhor manda me fazer seis dessas, 10 dessas aqui e uma dúzia das outras três." Pano relâmpago.

MADE IN VIDEIRA

A maioria dos catarinenses que viajam para a Europa não dispensam a compra dos sofisticados agasalhos de couro vendidos principalmente pelos grandes magazines da Espanha. O que poucos sabem, entretanto, é que grande parte da matéria prima utilizada para a confecção desses agasalhos, ou seja, o couro, é vendida pela empresa Perdigão, de Videira, para os industriais espanhóis. Utilizando o couro do porco, a empresa catarinense está produzindo imensas quantidades de belíssimas peças de couro e camurça, quase todas exportadas, via aérea, para o mercado produtor europeu. E brevemente a Perdigão pretende implantar uma nova unidade industrial em Joaçaba, com capacidade para produzir o triplo do que hoje está sendo feito pela fábrica de Videira.

NOMEAÇÃO

Aldo Raulino Carneiro da Cunha Ferro, que vinha respondendo pela chefia do Escritróio do Governo do Rio Grande do Sul na Consultoria Geral do Estado, em Brasília, em substituição ao titular, Júlio de Rose, foi nomeado pelo Presidente da República para o cargo de juiz do Tribunal Regional Eleitoral do Distrito Federal.

O novo juiz do TRE da capital federal, florianopolitano que há muito está radicado em Brasília, assumiu o cargo no último dia 3.

Na solenidade de posse o consultor jurídico do RGS, Luis Carlos Krieger representou o secretário Victor Faccioni, chefe da Casa Civil do Palácio Piratini.

Acervo: Biblioteca Pública SC - Hemeroteca Digital Catarinense

Geisel envia mensagem ao governo da União Soviética

Em mesnagem dirigida ao presidente da União Soviética, Nicolai Podgorny, o general Ernesto Geisel reafirmou que "o homem brasileiro – seu progresso e sua segurança – constitui o princípio e a síntese da ação de meu governo", sendo o bem estar individual e coletivo do povo a um tempo, causa e consequência de todos os atos que marcam a direção dos negócios do Estado.

Nessa mensagem entregue ao presidente do Presidium Supremo da União Soviética pelo embaixador Celso de Souza e Silva, o presidente Geisel reitera que a política exterior do Brasil se fundamenta num sistema econômico-social que é parte integrante da própria história do país:

– As relações brasileiro-soviéticas, principalmente nos campos econômico e comercial, apresentam oportunidades recíprocas de expansão – afirma o presidente, sem fazer qualquer referência às relações Políticas, para concluir:

– O Brasil, como sempre, está pornto a desempenhar o papel que lhe cabe para o seu desenvolvimento e espera, conforme me diz Vossa Excelência em sua carta, que a União Soviética atribua à ampliação dessas relações bilaterais a prioridade que lhe é devida".

A mensagem foi enviada ao presidente Podgorny pelo general Ernesto Geisel, em respota à carta que lhe foi entregue pelo embaixador soviético Dimitri Jukov em agosto passado, e na qual o dirigente do soviéte supremo manifestava a disposião de seu país em "ampliar e aprofundar os contatos e relações com o Brasil em todos os campos do interesse do povo soviético e do povo brasileiro no interesse da paz mundial'.

Cientista americano expõe novo tratamento para doenças da velhice

Um tratamento desenvolvido para conscientizar as pessoas idosas da "grande riqueza extraída da sua experiência" foi apontado ontem como solução para reduzir as doenças fisiológicas e mantais entre os velhos (resultantes de muitas doença imaginária para chegar a atenção), pelo diretor da Sociedade Psicoterapia de Grupo dos Estados Unidos, professor Jack Krasner, que deverá assumir, no próximo ano, a presidência da Associação Americana de Psicologia.

A afirmação foi feita ontem, no I Congresso Inter-Americano de Psicologia Clínica, que deverá ser encerrado hoje, em Porto Alegre, numa palestra que teve como tema a "Psicoterapia para Pessoas de Idade Avançada". Iack Krasner disse também que muitos velhos sentem-se rejeitados no meio social por se considerarem inúteis e incapazes.

Dizendo que atualmente os psicólogos estão "saindo mais do gabinete para trabalhar dentro da comunidade", enfatizou a necessidade de que os terapeutas "preocupem-se em conhecer os fatores que condicionaram ao paciente a reagir desta ou daquela forma para, depois, ajudá-lo a modificar seu comportamento".

Acrescentou que os psicólogos americanos, de um modo geral, vêm testando novas experiências junto ao público, como a terapia sem roupa (afirmam que as roupas inibem a pessoa) e a terapia que utiliza um parceiro sexual para os pacientes que têm inibição sexual.

Contudo, 'a novidade é importante quando traz benefícios para o paciente e para a psicologia", ressaltou Jack Krasner, afirmando que o essencial nas pesquisas terapêuticas é que elas sejam eficientes.

Destacou que até o momento os psicólogos ainda não resolveram se o objetivo da psicologia é dar paz e tranquilidade ao paciente, para superar seus problemas, ou condicioná-lo aos padrões sociais, entre eles os tabus e preconceitos, para que se acomode às diversas situações.

Baleeiro: julgamento de Francisco Pinto foi um ato político

O julgamento do deputado Francisco Pinto se conduziu de forma política e a sua condenação, na forma afinal estabelecida, foi um ato político na acepção helênica da palavra – declarou ontem, durante conferência pronunciada na Universidade Católica de Goiás, o ministro Aliomar Baleeiro, do Supremo Tribunal Federal.

Acrescentou que, no rigor da lei de segurança nacional, o parlamentar baiano poderia ter sofrido uma pena até seis anos de prisão. "Mas nem por isso o Brasil vai acabar, apesar dos elogios duros do deputado ao presidente da junta militar do Chile e ainda que esses elogios tenham contido algumas verdades sobre o general Augusto Pinochet" – disse em tom de blague o ministro Aliomar Baleeiro.

Vindo a Goiânia, a convite da Univerisidade Católica de Goiás, para participar do ciclo de palestras sobre a reforma do Judiciário no Brasil, o ministro Aliomar Baleeiro afirmou que o trabalho de reforma vem caminhando vagarosamente pela absoluta falta de condições de um desenvolvimento dinâmico. Segundo ele, o STF dispõe de apenas três funcionários na catalogação das sugestões que estão chegando dos estados.

PETRÓLEO

General Araken, anuncia uma nova política para a Petrobrás

Racionalização dos recursos energéticos disponíveis, de diversas origens; economia de produtos de petróleo, eliminando o supérfluo ou o substituível a curto ou médio prazo; aproveitar ao máximo os recursos energéticos de que dispõe o país, cujos prazos serão variáveis com o grau de conhecimento e desenvolvimento tecnológicos adequados, particularmente: energia hidráulica, xisto betuminoso e piro-betumino; carvão vegetal, inclusive sob a forma gasosa; álcool anidro em mistura conveniente com as gasolinas; energia principalmente na plataforma continental; acompanhar, e, se conveniente, desenvolver pesquisas de novas fontes de energia, cujos esforços se vêm realizando em países mais desenvolvidos; solar, geotérmica e outras.

Esta a política sugerida pelo presidente da Petrobrás, general Araken de Oliveira, "para minimizar os efeitos dessa alta do petróleo", num artigo publicado no número 26 da revista GLP – gás liquefeito de petróleo – em circulação a partir de ontem. A revista é uma publicação da Associação Brasileira dos Distribuidores de Gás Liquefeito de Petróleo. O artigo foi escrito quando era ainda presidente do Conselho Nacional do Petróleo.

O artigo com o título "Crise do Petróleo: os Limites da Dependência" afirma que "somente pressões muito poderosas, militares, políticas, econômicas e sociais, de grande alcance no campo estratégico poderiam conduzir as negociações que se realizam nos países do Oriente Médio. De outra forma não se pode compreender a cessação da luta em Suez, quem um adversário, completamente cercado e sem possibilidades de assegurar os seus suprimentos de manutenção é mantido ileso e negociações de lado a lado levam ao completo desengajamento das forças sitiadas. É imperativo da conjuntura internacional o estabelecimento de sólido relacionamento político e econômico com os países do Oriente Médio (com o objetivo de promover e manter estabilidade e paz naquela área, poderosa fonte de suprimento do petróleo cru, mas urge, também a conveniência da maior cooperação na pesquisa e no desenvolvimento de novas fontes de energia)".

"É possível que novas descobertas da maior cooperação na pesquiza e no desenvolvimento de novas fontes de energia".

"É possível que novas descobertas de jazidas de petróleo possam eventualmente criar uma dispersão geográfica mais ampla das principais reservas deste produto, afirma o general Araken de de Oliveira num trecho sobre prazos. 'Todavia o tempo necessário para as pequisas de novos campos e seu desenvolvimento nos conduz a concluir que se estes fatos auspiciosos se realizarem, a situação básica atual não se modificará antes de meados da década de 80".

O ex-presidente do Conselho Nacional do Petróleo e atual da Petrobrás faz um histórico do mercado mundial do petróleo, desde quando a Líbia, em janeiro de 1971, saiu do zero para uma produção anual de 160 milhões de toneladas; passa pelas negociações entre as companhias e os países produtores cujos resultados foram: a abundância da oferta do petróleo e seus derivados foi substituída por uma relativa escassez; os preços de comercialização que se mantinham em níveis relativamente estáveis, tiveram rápida ascensão; as nações se foram dando conta de sua grande dependência a suprimentos de energia cada vez mais caros e menos seguros. Até chegar à formulação de que "é um imperativo decorrente dessa conjuntura, que afeta substancialmente importantes atividades básicas do programa de desenvolvimento do país, uma tomada de posição, uma reformulação dos conceitos de utilização das fontes energéticas, pois novos condicionamentos se abrem ao nosso desc ortino Para o suprimento da demanda de energia, no Brasil, a participação de cada um dos recursos disponíveis, incluindo o petróleo importado, é a seguinte, aproximadamente: Petróleo 66%; energia hidráulica 28%; carvão 5% e gás natural 1%.

De como agradar seus amigos sem cortes no orçamento.

O brinde Tramontina que você escolher para presentear seus clientes, vai transmitir uma imagem simpática da sua empresa. Olhe o nosso endereço ai embaixo, e peça um catálogo, sem compromisso. Apesar de venderem um bom conceito da sua organização, os brindes Tramontina não pesam no orçamento.

BRINDES INOX, GRAVADOS.

Tramontina
MARCA DE QUALIDADE
95.740 - Carlos Barbosa - RS

ALUMÍNIO

TELHAS TRAPEZOIDAIS
TELHAS ONDULADAS
CHAPAS PLANAS
PERFIS CONVENCIONAIS
PERFIS PARA BOX (ANODIZADOS)
PERFIS PARA SERRALHERIA

PEÇA CATÁLOGO

metalbranco
Matriz: Rua Piratininga, 850/852 - Brás
Tels.: 279-4724 - 278-3784 - 278-5157 - 278-6085
CEP 03042 - São Paulo, SP
Filial: Rua Guaicurus, 65 - Água Branca
Tel.: 65-3912 - São Paulo, SP

NOS CÉUS DO BRASIL
UM SÍMBOLO DE PROTEÇÃO

"PPE" - RENDA MENSAL PAGÁVEL DE FORMA VITALÍCIA AO PRÓPRIO ASSOCIADO

PPE	Mensalidade fixa	10 anos *	15 anos *	20 anos *
10	10,00	82,69	379,70	1.666,53
20	20,00	165,38	759,20	3.333,06
30	30,00	248,07	1.138,80	4.999,59
50	50,00	413,45	1.898,00	8.332,65
100	100,00	826,90	3.796,00	16.665,30
200	200,00	1.653,80	7.592,00	33.330,60

* também em prazos intermediários; as rendas são reajustáveis.

- PECÚLIO
- PENSÃO
- PENSÃO EDUCACIONAL
- RENDA VITALÍCIA DOADA-SEGURANÇA EDUCACIONAL

Você pode fazer, para você e seus familiares, um plano ou conjugar vários deles, num sistema inédito no Brasil. Idade limite para ingresso: **60 anos** incompletos. Plano especial para inscrição de menores de **18 anos.**

MONTAB
MONTEPIO DA FAMÍLIA AERONÁUTICA BRASILEIRA
Entidade consignatária das Forças Armadas - Dec. n.º 67.104, de 24-8-70.
Autorizado pelo Ministério de Indústria e Comércio - Portaria n.º 140/70
Registrado na SUSEP - Proc. 6.246/71

Agência em FLORIANÓPOLIS: Rua Felipe Schmidt, 58 C. 408 - Gal. Comasa

Santa Catarina exporta para o mundo a qualidade Gritsch.

No Primeiro Distrito Industrial de Itajaí está em pleno funcionamento a mais moderna indústria brasileira especializada, exclusivamente, em móveis para escritório.
Bem que o seu escritório merece móveis de padrão internacional.

gritsch

ITAJAÍ - SC - 1.º Distrito Industrial -Caixa Postal 297 - Fone: 555

Acervo: Biblioteca Pública SC - Hemeroteca Digital Catarinense

Em Piçarras a fase final do Hobie Cat

Tem prosseguimento esta manhã na Praia de Piçarras, o Campeonato Catarinense de Vela na Classe Hobie Cat, com a disputa de duas provas, válidas pela regata em disputa do troféu Conteplan.

Como habitualmente acontece em provas realizadas naquele balneário a montagem e o acerto dos barcos serão feitos na praia Alegre. O horário previsto para a disputa da primeira prova será as 10 horas e com paticipação de velejadores de Joinville, São Francisco e toda a orla marítima próxima a estas cidades.

Os organizadores estão solicitando aos participantes para estarem prontos às 9h30m, sob pena de sofrerem acréscimo em seus pontos, o não comparecimento na linha de largada (DNS). Esta será a última regata antes do campeonato brasileiro já confirmado para os dias 31 e 1o. de novembro, em Porto Alegre. A flotilha catarinense estará participando com seis barcos, podendo este número ser acrescido até a data do certame brasileiro.

Para os iatistas catarinenses esta participação no brasileiro é importante para a vela desta classe no Estado. A flotilha está em organização junto à FVMSC, e por ser uma Classe recém-implantada e ainda necessita de uma maior experiência, coisa que só poderá alcançar participando de competições no âmbito nacional, contra velejadores de longa tradição.

Por isso mesmo os catarinenses estão treinando todos os fins-de-semana, com os barcos sendo "afinados" para o campeonato brasileiro.

A equipe de Santa Catarina seguiu ontem pela manhã para Curitiba

Catarinense participarão hoje do Rallye dos Campos Gerais

Será disputado hoje no Estado do Paraná o "Rallye dos Campos Gerais", com a duração de 14 horas aproximadamente e um percurso de 700 quilômetros, competição esta denominada troféu "Luiz Roberto Soares" e que contará com a participação de duas duplas de Florianópolis.

As duplas serão compostas de João Batista Ramos Ribas (piloto) e Ronaldo Canali (navegador) que competirão com um veículo Corcel, enquanto que Ewaldo Furtado e Laercio Costa participarão num Volks. As duplas concorrentes são da diretoria do Rallye Clube de Florianópolis, que recentemente realizou na capital o "I Rallye das Serras" e já se prepara para organizar a segunda competição em dezembro.

Os componentes do Rallye Clube de Florianópolis disputarão devidamente equipados com Twinmaster, máquinas de calcular, cronômetros centesimais e sexagesimais e todos os demais equipamentos necessários para uma prova deste tipo.

O Rallye dos Campos Gerais será válido pelo Campeonato Brasileiro de Rallye e terá como percurso as cidades de Lapa, Castro, União da Vitória, Trati, São Mateus do Sul, União da Vitória e Ponta Grossa.

Participam do certame 108 duplas dos Estados do Paraná, São Paulo, Rio Grande do Sul, Santa Catarina e Guanabara, incluindo as equipes da fábrica Volkswagen, Chrysler e Ford.

As duplas de Florianópolis contam com o patrocínio do Deatur, Dipronal, Tritão e a colaboração da Casa das Tintas, Irmãos Veras, Prende e Edeme.

Próximos mundiais de volei serão em Roma e Moscou

Cidade do México – Moscou será sede do próximo Campeonato Mundial de Voleibol Feminino, enquanto Roma sediará o masculino, em 1979, anunciou-se no congresso da Federação Mundial de Voleibol, que terminou sexta-feira na capital mexicana.

Paul Libaud, da Frana, foi reeleito presidente da entidade, cargo que vem ocupando desde 1947, ano em que a federação foi fundade. Quase todos os diretores foram reeleitos, com exceão do espanhol Arturo Cortes, substituído na vice-presidência pelo mexicano Ruben Acosta.

A federação mundial também decidiu aplicar multa de 1.100 dólares (7,7 mil cruzeiros) a Coréia do Norte e suspensão de um ano à entidade, por ter ela se recusado a participar do mundial do México.

Foram admitidas como filiadas as federações de Barbados, Bermudas e Honduras, elevando para 120 o número de associações. Os Jogos Pré-olímpicos de voleibol feminino e masculino foram marcados para a Itália, em 1976.

No final das palestras, uma boa notícia para SC

A convite de Waldemiro José Carlsson, presidente da Federação Catarinense de Caça Submarina, o médico Ary de Mattos, capitão-de-corveta da Marinha de Guerra do Brasil, encerrou o ciclo de palestras nesta capital sexta-feira à noite, com o tema "Acidentes sobre Mergulho", a um grupo de submarinistas catarinenses tendo como local o auditório da Polícia Militar.

Ary de Mattos tem curso de especialização em medicina submarina na School of Submarine Medicine, da Marinha de Guerra norte-americana, em New London, EUA, atualmente servindo na Base Almirante Castro e Silva, no serviço de Medicina Submarina da Força de Submarinos da Marinha, na Ilha de Mocanguê, no Estado do Rio, e professor da FEMAR.

O médico esteve acompanhado de Eduardo Paim Bracony, presidente da Federação Carioca de Caça Submarina e presidente do Conselho de Assessores do Departamento de Caça Submarina da CBD, que também falou dos aspectos da caça submarina no Brasil e trouxe ainda uma notícia bastante auspiciosa para o mergulhador catarinense: foi confirmado por Renato Borges, chefe dos Esportes Aquáticos da CBD, a realização do campeonato brasileiro de caa submarina em Santa Catarina, com sede em Florianópolis, no mês de fevereiro. Esta copetição foi disputada durante 11 anos seguidos no Rio de Janeiro, no Iate Clube de Angra dos Reis, e somente agora o Conselho de Assessores recém-eleito, que tem como membros os catarinenses Afonso Celso Corrêa e Marcelo Rupp, conseguiu trazer o certame pela primeira vez para esta capital.

O campeonato será disputado anualmente em Estados diferentes, sendo São Paulo escolhido para o próximo ano. O Conselho está organizando também a Copa do Brasil, um certame aberto que será disputado em Fernando de Noronha reunindo os melhores mergulhadores do Brasil.

PALESTRA

Na reunião que teve a duração de quatro horas, com a exibição de filmes científicos, Ary de Mattos abordou vários aspectos sobre o mergulho livre, de real interesse aos submarinistas locais.

Ressaltou o médico que entre os acidentes de mergulho o mais frequente é o afogamento, por isso, durante as competições, deve ficar na lancha de base um mergulhador equipado com aqualung e pronto para ação imediata em caso de acidente.

Afirmou o médico a necessidade do atleta mergulhar em dupla, exibindo depois o filme "O pulso da vida", que mostra o método de salvamento boca a boca e pressão cardíaca. Entre outros pontos importantes, está o perigo do submarinista mergulhar resfriado, os perigos que o atleta inexperiente pode correr, a embriaguez no fundo do mar, (acontecendo numa profundidade superior a 40 metros, com o mergulhador sempre descendo mais e morrendo alegremente).

Ary de Mattos falou sexta-feira à noite na Polícia Militar

A necessidade de um exame médico geral (check-up) no atleta, a "doença des compressiva" (o paciente pode ficar até paralítico), o perigo de sol exagerado na pele e depois a entrada na água, que pode resultar em parada cardíaca foi também abordado pelo médico.

A parte mais importante para o mergulhador na palestra foi a explanação da tabela de descompressão, ressaltando que quanto mais profundidade menos tempo o homem poderá permanecer. Disse que o mergulho livre é o mais perigoso, devido a rapidez na subida e na descida. O mergulhador deve evitar estafa no dia anterior à competição, alimentação de proteinas a necessidade do desjejum, o necessário intervalo entre os mergulhos para evitar a intoxicação do gás carbônico e ingerir alimentos quentes (chocolate) no intervalo dos mergulhos, foram outros aspectos abordados.

LEVE AGORA E COMECE A PAGAR SÓ EM JANEIRO!

MÓVEIS CIMO
qualidade internacional

* ARMÁRIOS EMBUTIDOS
* ESTANTES MODULADAS
* TAPETES E FORRAÇÕES
* CORTINAS

Solicite a presença de nossos vendedores pelos fones 2778 ou 4422.

CARTÕES DE CRÉDITO
VENDAS ATÉ 24 MESES, SEM NENHUMA ENTRADA!
UTILIZE O
CRED IPESC
CONDIÇÕES ESPECIAIS

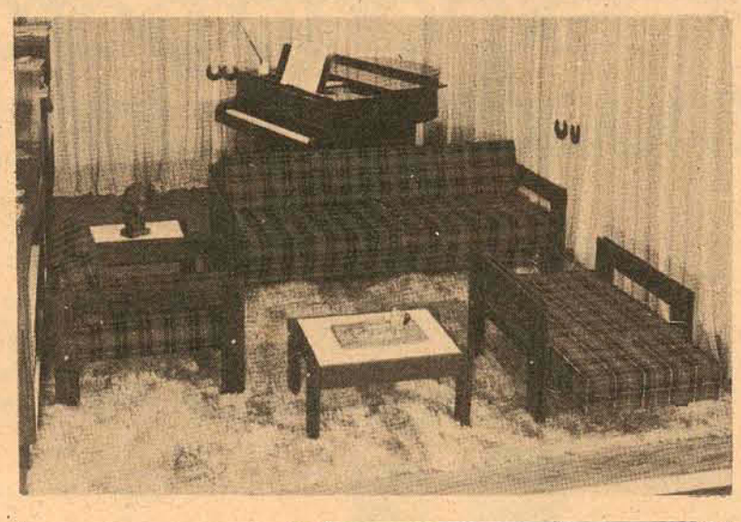

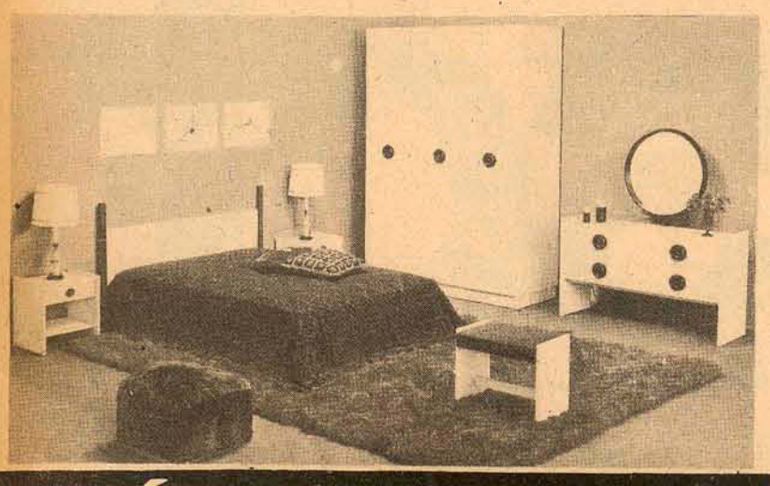

Sala-copa laqueada
BRANCO COM AMARELO-LILÁS OU CORAL.
Cr$150,00 MENSAIS.

Dormitório laqueado
COM APLIQUES AMARELO E NATURAL.
Cr$260,00 MENSAIS.

Conjunto estofado
COM SOFÁ CAMA EM TECIDO OU PLÁSTICO POLIVINIL.
Cr$120,00 MENSAIS.

OU AINDA - OS 3 CONJUNTOS POR Cr$490,00 MENSAIS, SEM ENTRADA ALGUMA.

MÓVEIS CIMO
FONES: 3478/2889/2778 – RUA JERÔNIMO COELHO, 5 – FLORIANÓPOLIS-SC

AUMENTE SEUS LUCROS!

Aproveite as SUPER-OFERTAS DE ANIVERSÁRIO DAS LOJAS HM!

MECANIZE SEUS NEGÓCIOS!

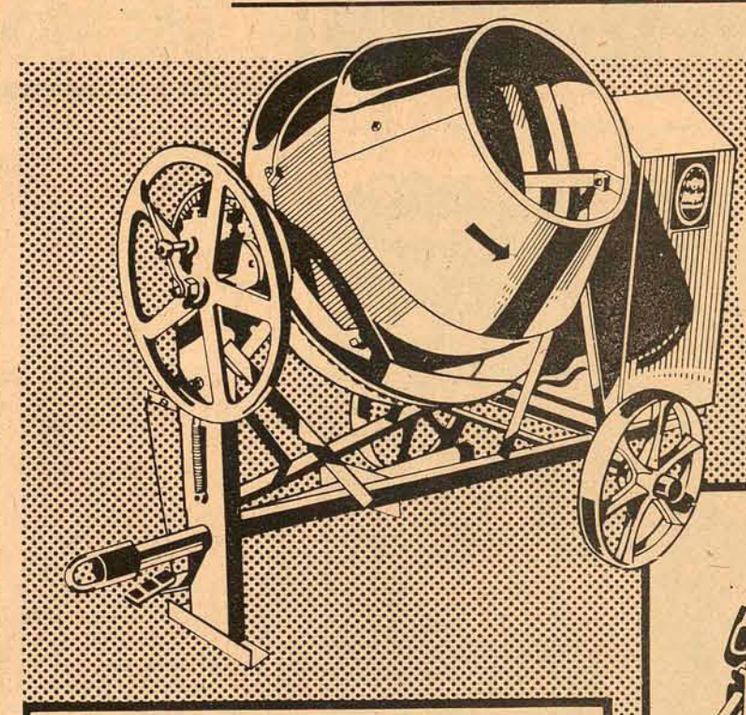

BETONEIRAS "MORITZ"
280 litros.
Tambor basculante de alta qualidade!
Apenas
4.799,00
OU COM O 1º PAGAMENTO SÓ EM DEZEMBRO!

MOTO-SERRAS "McCULLOCH"
Alta versatilidade.
Preferidas pelos profissionais!
A partir de apenas
3.299,00
OU COM O 1º PAGAMENTO SÓ EM DEZEMBRO!

CORTADOR DE GRAMA "CEIFABLITZ"
Motor de 1/2 CV.
Turbina para recolher a grama cortada!
Apenas
684,00
OU COM O 1º PAGAMENTO SÓ EM DEZEMBRO.

TUDO SEM ENTRADA! 1.º PAGAMENTO SÓ EM DEZEMBRO!

MAIORES FACILIDADES DE CRÉDITO E PAGAMENTO!

EM TODAS AS COMPRAS, GANHE CUPONS PARA CONCORRER A 6 VOLKS DE PRESENTE PARA VOCÊ!

SALVE OS 42 ANOS DAS LOJAS HM!

LOJAS HM
Hermes Macedo S/A
70 LOJAS
DO RIO GRANDE À GUANABARA

Acervo: Biblioteca Pública SC - Hemeroteca Digital Catarinense

Nacional/Campeonatos Regionais

Carioca

Depois de empatar com o Bonsucesso sem abertura de contagem na quarta-feira, o Vasco, ainda com problemas na sua equipe, enfrenta o Botafogo que terá o retôrno de Jairzinho, às 17 horas no Maracanã.

Mario Travaglini ainda não decidiu se sairá jogando com Miguel ou Renê na quarta zaga. Nas demais posições, será o mesmo time, inclusive com Galdino na Ponta esquerda.

Enquanto o Vasco tem problemas, no Botafogo está acontecendo exatamente o contrário. Zagalo não tem problema na equipe e o retôrno de jairzinho trouxe mais tranquilidade ao time. Nem mesmo o desentendimento existente entre Ficher e Jairzinho, que deverá ser vandido mesmo para a Fr ança, possivelmente na terça-feira, conseguiu tirar a tranquilidade de Zagalo. Os times já estão escalados: **VASCO** – Andrada; Paulo Cesar, Joel, Miguel (Renê) e Alfinete; Aleir e Gaucho; Jorginho, Roberto, Ademir e Galdino. **BOTAFOGO** – Wendel; Miranda, Chiquinho, Osmar e Marinho; Nei e Carlos Roberto; Jairzinho, Fischer, Nilson e Dirceu.

Para o Vasco, que depois da conquista do título nacional caiu assustadoramente de produção, talves motivado pelo grande número de jogadores lecionados, o resultado de hoje é muito importante, pois uma derrota tornará bem dificil suas chances de disputar o título. Travaglini, que já respira mais aliviado depois do retôrno de Andrada, confia na garra de seus jogadores e comentou que "a escrita deverá ser mantida. Vamos aumentar para 10 o número de jogos em que o Botafogo não nos vence".

Coincidentemente, Zagalo também comentava que a partida desta tarde será importante, pois marcará uma nova fase do Botafogo e que a vitória está nos seus planos.

Paulista

– Iniciada ontem, a primeira rodada do segundo turno do campeonato paulista de futebol prossegue hoje com os seguintes jogos: no Canindé, Portuguesa e São Bento; no Parque Antártica, Palmeiras e América; na Vila Belmiro, Santos e Comercial e em Capinas o Guarani joga com o Juventus.

A rodada está sendo aguardada com grande interesse pois pode dar uma idéia exata das condições dos chamados "grandes" – Santos, Palmeiras e Portuguesa – suas pretensões para a conquista do título do segundo turno do campeonato e seus novos sistemas de jogo. O campeão vai disputar o título final com o Corintians, vencedor do primeiro turno.

A Portuguesa inicia sua participação no segundo turno jogando contra o São Bento, a quem goleou no primeiro turno por cinco a zero, precisando vencer de qualquer forma para mostrar que a instabilidade emocional que afetou o time na primeira parte do torneio já acabou. Oto Glória, o técnico, não tem problemas para escalar o time, que terá como novidade principal a estréia do lateral Galli, comprado ao Corintians.

O São Bento conforme já afirmou seu técnico, Mickey, não tem pretensões de ganhar da Portuguesa e sua preocupação maior é não deixar que se repita a goleada do primeiro turno. Por isso é quase certo que o São Bento jogue numa retranca, com nove jogadores recuados e apenas dois – Carlos Martins e Davi – jogando mais à frente, na esperança de surpreender a defesa contrária em rápidos contra-ataques.

As equipes prováveis são as seguintes: Portuguesa – Miguel; Galli, Mendes, Calegari e Isidoro; Badeco e Jean; Xaxá, Adilton, Eudes e Silsonho; São Bento – Luís Antonio; Oswaldo, Nei, Clodoaldo e Nelsinho; Adair e Edson; Carlos Martins, Juvenal, Davi e Luís Augusto, o juiz do jogo, com início previsto para às 15h30m, será Edson Pantozzi.

PALMEIRAS

Sem Cesar – suspenso por vinte dias por "atos de indisciplina –, o Palmeiras entra em campo hoje à tarde (16 horas) prometendo apresentar o mesmo futebol que garantiu a conquista de todos os títulos que disputou nos últimos dois anos e abandonando definitivamente a pretensão de jogar "A La Holanda", esquema que Osvaldo Brandão tentou impor ao time no primeiro turno, com grande fracasso.

Aproveitando as eventuais descidas do central Luís Pereira, o Palmeiras vai jogar hoje no seu velho e proveitoso estilo: cadenciado, de muitos toques, com a surpreendente vitalidade de Dudu (33 anos) e a tranquilidade de Ademir da Guia.

Com a maioria dos "pequenos", o América, de São José do Rio Preto, sabe que a vitória contra um "grande" na capital só acontece em casos especiais. Por isso o técnico Vail Mota, como seu colega do São Bento, vai armar um forte esquema defensivo e tentar surpreender o Palmeiras em algum contra-ataque rápido.

As equipes: Palmeiras: Leão, Eurico, Luís Pereira, Alfredo e Zeca; Dudu e Ademir da Guia; Edu, Leivinha, Toninho ou De Rossis e Ney. América: João Marcos, Nelson Grandi, Dobreu, Jair e Cleto; Tupan e Miguel; Zuza, Dante, Iauca e Paraná. O juiz do jogo será Edson Massa.

SANTOS

Santos começa a mostrar hoje se pode viver sem Pelé, enfrentando um meio campo que ainda é uma incógnita – Leo e Mifflin – o time terá mais uma novidade: o zagueiro juvenil Tuca, que vai substituir Carlos Alberto, suspenso pela diretoria por indisciplina, dentro de uma nova linha de conduta imposta aos jogadores.

Apesar desses problemas, o técnico Tim está confiante numa vitória, contando com Claudio Adão para abrir a defesa contrária, permitindo rápidas entradas pelo meio de Zé Carlos, o principal homem de seu esquema. Mas deve armar também um esquema defensivo para evitar surpresas como aquela que aconteceu com o Palmeiras no primeiro turno, que perdeu do mesmo Comercial por dois a zero.

No Comercial a novidade será a estréia de Ferreirinha, com o técnico Fogueira prometendo um futebol rápido e até ofensivo, pois para ele "o Santos sem Pelé perdeu quase toda sua força, se igualando a todos os participantes do atual campeonato paulista.

As equipes: Santos: Cejas; Tuca, Oberdan, Vicente e Wilson; Leo, Mifflin e Zé Carlos; Mazinho, Claudio Adão e Edu. Comercial: Gilson, Baiano, Rostein, Leonardo e Fernando; Zé Claudio e Maior; Odair, Zé Luís, Luisão e Ditinho. Juiz: Roberto Nunes Morgado.

GUARANI

O jogo em Campinas tem uma dupla atração: de um lado o Guarani quer mostrar que tem condições de apresentar um futebol tão bom quanto aquele representado pelo seu maior rival, a Ponte Preta, vice-campeão do primeiro turno; de outro o Juventus, jogando um esquema totalmente defensivo (dez partidas invictas no primeiro turno) vai tentar continuar em sua filosofia dos empates.

Nenhum dos dois técnicos tem problemas para escalação de suas equipes. O Guarani vai apresentar pela primeira vez em partida oficial a dupla de área Davi e Marciano, recentemente contratados e que em jogos mistos mostraram que sabem fazer gols.

As equipes: Guarani – Tobias; Odair, Joãozinho, Amaral e Cláudio; Flamarion e Ednaldo; Amilton Rocha, Davi, Marciano e Mingo. Juventus: Bernardino; Chiquinho, Djalma, Deodoro e Nene; Maurinho e Brida; Luis Moraes, Adna; Venderlei e Ziza. O juiz será Emidio Marques Mesquita.

Mineiro

Praticamente classificados para a fase final do ampeonato, Atlético e América jogam hoje, no estádio Minas Gerais.

O juiz será Angelo Antonio Ferrari e três outros jogos estão programados para o interior, em Poços de Caldas, jogam Caldense e Cruzeiro, em Itabira, Valeriodoce e Uberaba, e em Nova Lima, Vila Nova e Nacional de Muriaé, desses times apenas o Cruzeiro está classificado podendo perder esta partida e a última da fase semifinal que será disputada quarta-feira.

No Atlético que promoveu um coletivo ontem, apenas o goleiro Careca é novidade entrando em lugar de Zolini, que está contundido. No América o técnico Arizona que decidiu adiar o lançamento do volante Maurício não tem qualquer problema.

O Atlético jogará com Careca, Getúlio, Grapete, Silvestre, Claudio, Campos, Vanderlei, Arlém, Dario, Marcelo e Romeu. O América com Vagner; Lucio, Wander, Luís Alberto, Galvão, Mario e Aguilar, Diguito, Dirceu, Guará e Eder.

Em Poços de Caldas, Caldense e Cruzeiro disputam o jogo mais importante do interior tendo Silvio Dadi como juiz. Há 32 partidas sem perder em casa, a Caldense acredita pelo menos num empate diante do Cruzeiro, embora já esteja praticamente classificada. E que se não for a final pelo critério técnico, a Caldense será classificada pelo critério de renda.

No Cruzeiro, Morais joga sua primeira partida como titular efetivo, pois o zagueiro argentino Perfumo rescindiu seu contratato com o clube, que terminaria no próximo dia 28 de dezembro. Ele desistiu dos Cr$ 65 mil que o Cruzeiro lhe devia e fixou com o clube a sua transferência por Cr$ 105 mil caso algum time desperte interesse.

O Cruzeiro sem Piazza, que está suspenso, jogará com Raul, Nelinho, Morais, Misael, Luís Fabio, Toninho Almeida, Zé Carlos, Roberto Batata, Candido, Dirceu Lopes e Lima. A Caldense jogará com Gilberto, Aranolo, Busuca, Neto e Wilson, Luís, Dario e Airton, Augusto, Jeremias e Cafuringa.

Em Itabira Enio Lino Amorim dirigirá a partidaValeriodoce e Uberaba, marcada para as 15h30m e em Nova Lima no mesmo horário jogarão Vila Nova e Nacional de Muriaé, o juiz será José Alberto Teixeira que escalado para apitar mas no entanto poderá ser substituído por um outro nome ainda não revelado.

Gaúcho

Ainda desfalcado de Picasso, Zequinha e Loivo, todos contundidos, o Grêmio enfrenta seu segundo compromisso pelo returno do Campeonato Gaúcho, jogando contra a Associação Santa Cruz no estádio Olímpico.

O Inter, ameaçado de não contar com Paulo Cesar e sem Claudiomiro, joga em Bento Gonçalves, contra o Esportivo. Os demais jogos da segunda rodada são: Gaúcho e Encantado, em Passo Fundo; Ipiranga e Internacional de Santa Maria, em Erexim; Atlético e Caxias, em Carazinho.

Embora Carbone e Ancheta tenham se recuperado de suas contusões, a presença do zagueiro uruguaio ainda não está confirmada porque ele ficou muito tempo sem treinar e está em má forma física. Picasso também chegou a retornar aos treinos esta semana, mas sentiu novamente sua contusão na mão e será substituído pelo ex-juvenil Alexandre.

O Santa Cruz também tem um problema para resolver antes da partida. Seu técnico escalou o zagueiro Tadeu, que está no clube emprestado pelo Grêmio e que não quer jogar contra seu clube de origem.

Luís Guaranha será o árbitro. Os times: Grêmio – Alexandre; Claudio, Ancheta (Beto), Beto Fuscão e Tabajara; Carbone, Luís Carlos e Iura; Carlinhos, Tarciso e Bolivar. Santa Cruz – Sergio; Joel, Tião, Tadeu e Ila; Maximo, Adair e Luís Alberto; Cuca, Eluzardo e Juarez Rodrigues.

Embora Paulo Cesar tenha treinado bem no coletivo de quinta-feira, Minelli não confirmou sua volta ao time. Ontem, o jogador procurou novamente os médicos do clube, queixando-se de dores musculares e de ter dormido mal. Por isso, a única dúvida do técnico do Inter para escalar a equipe que jogará em Bento Gonçalves está entre Paulo Cesar e Tovar.

Luís Louruz será o árbitro. Os times: Inter – Manga; Claudio, Figueroa, Pontes e Vacaria; Falcão, Paulo Cesar (Tovar) e Escurinho; Valdomiro, Sergio Lima e Lula. Esportivo – Joãozinho; Carlos Miguel, Valnil, José e Marcos; Paulo Araújo, Cacau e Neca; Gonha, Decio e Paulo Renato.

Outros Campeonatos

Paraná, segundo turno: hoje – Coritiba x Operário de Ponta Grossa, Rio Branco de Paranaguá x Atlético, Iguaçu de União da Vitória x Colorado, e Londrina x Paranavaí.

Pará, quadrangular decisivo do primeiro turno: hoje – em Belém, Remo x Paissandu, clássico da capital.

Bahia, segundo turno hoje – Botafogo x Vitória em Salvador, Jequié x Bahia, e Atlético de Alagoinhas x Itabuna.

Ceará, primeiro turno, hoje: Fortaleza x Ceará na capital, e Icasa x Maguari em Juazeiro.

Goiás, segundo turno, hoje: Goiânia x Goiás na capital, Itumbiara x Atlético, e Goiatuba x Vila Nova.

Rio Grande do Norte, última rodada do segundo turno, hoje: Atlético x Ferroviário e ABC x Alecrim em Natal, Potiguar x Riachuelo em Mossoró.

Espírito Santo, segundo turno, hoje: Vitória x Ferroviária, Santo Antônio x Desportiva na capital, América x Rio Branco em Linhares.

Sergipe, primeiro turno, hoje: Sergipe x Itabaiana em Aracaju, Santa Cruz x América em Estância, e Propriá x Vasco.

Alagoas, segundo turno, hoje: Guarani x Arapiraca e São Domingos x Ferroviária em Maceió, Esportiva x Santa Cruz em Palmeiras dos Indios, Canavieiro x Dínamo em Capela, e Penedense x Alagoano em Penedo.

Amazonas, última rodada do primeiro turno, hoje: América x São Raimundo e Nacional x Rio Negro, em Manaus.

Maranhão, primeiro turno, hoje: Ferroviário x Vitória do Mar e Moto x São José, em São Luis.

Mato Grosso, primeiro turno, hoje: Misto x Dom Bosco em Cuiabá, e União x Ubiratan em Rondonópolis.

Paraíba, última rodada do terceiro turno, hoje: Auto Esporte x Botafogo em João Pessoa, e Treze x Campinense em Campina Grande.

Piauí, terceiro turno, hoje: Flamengo x Botafogo e River x Parnaíba, em Teresina.

Pernambuco, primeira rodada do terceiro turno, hoje: (o Santa Cruz já ganhou os dois primeiros): Central x Santa em Caruaru, e Náutico x Ferroviário no Estádio dos Aflitos, na capital.

Resultados

TAÇA LIBERTADORES **o São Paulo virou o jogo e derrotou o independente por 2 a 1. Pedro Rocha e Mirandinha marcaraa para o São Paulo e Saggiorato para os argentinos. Basta agora somente um empate na quarta-feira em Buenos Aires para o São Paulo decidir o título mundial.**

CARIOCA – **América 5 X 1 madureira; Fluminense 2 X 0 Bonsucesso e Flamengo 0 X 0 Campo Grande.**

PAULISTA – **Noroeste 1 X 0 Ponte Preta e Corintians 0 X 1 Botafogo no Pernambuco, jogo interrompido aos 15m finais por falta de garantias.**

AMISTOSO – **Argentina 1 X 1 Espanha em Buenos Aires.**

PARAENSE – **Remo 0 X 0 Paissandu.**

Peças? chame a LINCK dia e noite, inclusive domingos e feriados

VIBRO

4191 1286

7 de Setembro, 11 Florianópolis — Barão Rio Branco, 426 Joaçaba

VICTOR MEIRELES PERTO DE TUDO ATÉ DO MAR

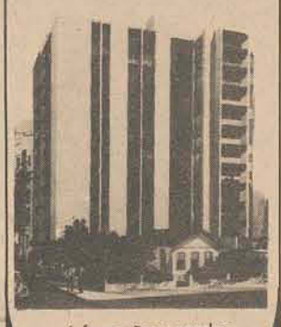

informações e vendas
Rua Deodoro 13
Fones 4368/4340
Das 8 às 20 hs.
e
3164

GRUPO DIOMICIO FREITAS

Uma por uma, pode ser que você conheça estas dezenove empresas. O que talvez você não saiba, é que elas compõem o Grupo Diomício Freitas, um dos maiores conglomerados econômicos de Santa Catarina, responsável por uma parcela muito importante do desenvolvimento do sul do Estado.

CECRISA – CERÂMICA CRICIÚMA S.A.
INCOCESA – INDÚSTRIA E COMÉRCIO DE CERÂMICA S.A.
INDUSTRIAL CONVENTOS S.A.
HOTEL MORRO DOS CONVENTOS LTDA.
TURISMO MORRO DOS CONVENTOS S.A. (CAMPING MORRO DOS CONVENTOS)
CORTE – CONVENTOS OBRAS RODOVIÁRIAS E TERRAPLANAGENS LTDA.
D. F. OBRAS RODOVIÁRIAS S.A.
CARBONÍFERA CRICIÚMA LTDA.
CIA. CARBONÍFERA SÃO MARCOS S.A.
COMINAS – MINERADORA CONVENTOS LTDA.
INDÚSTRIA E COMÉRCIO DE COQUE CRICIÚMA LTDA.
SONDOMINAS – SONDAGENS E PESQUISAS MINERAIS LTDA.
BALNEÁRIO CONVENTOS LTDA.
CONSTRUTORA CONVENTOS LTDA.
RÁDIO ARARANGUÁ LTDA.
SOC. RÁDIO ELDORADO CATARINENSE LTDA.
FLORESTAL – SOC. DE FLORESTAMENTO E REFLORESTAMENTO LTDA.
CONVENTOS CIA. MADEIREIRA – EXTRAÇÃO E BENEFICIAMENTO
AGROPECUÁRIA CONVENTOS LTDA.

a.s. propague

O GRUPO DIOMÍCIO FREITAS PATROCINA COM EXCLUSIVIDADE A COBERTURA DOS XV JOGOS ABERTOS DE SANTA CATARINA

CEF – Caixa Econômica Federal
Loteria Esportiva

Cartões que não concorrem, de acordo com os relatórios dos computadores (Art. nº 9, Parágrafo 1º da Norma Geral dos Concursos de Prognósticos Esportivos).

Os apostadores, cujos números dos cartões constam da presente publicação e que não tenham sido substituídos por outros, devem solicitar dos respectivos revendedores a devolução da importância paga.

TESTE 205
SANTA CATARINA

20-00002	277377		578512
20-00014	128665		578530
20-00015	72476		578603
20-00016	28497		578750
20-10012	444173		579069
	444602		581011
20-10013	469989		581361
	470591	20-10034	256902
	470872	20-10037	240903
	471153		
	471743		242202
	471945	20-10042	265517
	471977	20-10043	337052
20-10014	438262	20-10045	197791
	438674		199775
20-10018	550250	20-10048	212909
20-10020	359487		213588
20-10027	359930		214070
	361345		214469
20-10031	293975	20-10056	105823
20-10033	577293	20-10058	107337
	A	20-10064	113526
	577294	20-10068	Não concorre
	577418		a partir de 3756
	577592	20-10077	66929
	577918	20-10078	47002
	577936		A
	578372		47003
	578388	20-10079	171443

OBS: Esta relação e todas as demais que são feitas neste jornal aos domingos, a título de "Cartões que não concorrem", são afixadas desde o dia anterior (sábado) no prédio da Caixa Econômica Federal sita à Rua Fulvio Aducci, 1221 – Estreito.

Acervo: Biblioteca Pública SC - Hemeroteca Digital Catarinense

Para manter sua posição na tabela, o Avaí de Rubens; Souza, Ari Prudente, Vilela e Ricardo; Lourival, Zenon e Veneza; Sabará, Juti e Ismael espera vencer (novamente) o Carlos Renaux de Nauro; Lico, Carlinhos, Euclides e Alvacir; Maneca e Juquinha; Reni, Portela, Edson e Sabará. O jogo está marcado para às 15h30m no estádio Adolfo Konder e Moacir Oliveira será o juiz auxiliado nas laterais por Anibal dos Santos e Valdir Codeti, todos de Criciúma. Na preliminar, pelo campeonato juvenil, jogam Colegial x Guarani, com arbitragem de Luiz Carlos Portela.

Sabará entra na ponta direita no lugar de Paulo Roberto.

Avai com novidades: Vilela e ataque reserva

Para Zezé, a semana que passou não apresentou nenhuma novidade, pois novamente ele teve que enfrentar uma série de problemas, todos relacionados com o plantel. Para o jogo de hoje à tarde, além de Gerson, ele não poderá contar com todo o ataque titular, motivo suficiente para deixar qualquer treinador apavorado, menos Zezé. Com tranquilidade ele escalou os reservas e, mesmo com o time realizando um péssimo coletivo apronto na sexta-feira, Zezé está otimista: "É um jogo difícil mas o Avaí tem time para vencer".

Zenon que foi problema durante toda a semana confirmou sua escalação no treino recreativo de ontem. Na sexta, ele participou apenas de meio tempo do coletivo e não sentiu o joelho. Saiu apenas por medida precaução. Ontem ele ecercitou-se bastante, le, correu, chutou e nada sentiu. Tem posição garantida.

A novidade na equipe, fazendo praticamente a sua estréia no campeonato, será Vilela. Ele que entrou no time nos últimos 10 minutos da partida contra o Marcílio, não comprometendo, se dedicou durante toda a semana nos treinos e ganhou a posição de titular da quarta-zaga. Jaico desta vez ficará no banco de reservas junto com Joceli Ferreira, Orivaldo, Rogério, Hercílio e Balduino.

RECREAÇÃO

Como acontece em todos os sábados, os jogadores do Avaí foram ao Adolfo Konder apenas para fazerem 50 minutos de recreação. E como sempre, Zezé não tem o que fazer, já que entrega os trabalhos aos cuidados de dois jogadores. Mas ontem, foi diferente. O treinador assistiu toda a recreação sentado ao lado do presidente e controlando o tempo no cronômetro. Acontece, que Rubens e Ari Prudente, os encarregados da recreação, fizeram uma pequena aposta e, o time que perdesse, daria 3 voltas na pista, sob as ordens de Zezé.

Depois de 50 minutos corridos, o time de Rubens, Hercílio, Paulo Roberto, Vilela, Juti, Ricardo, Ismael, Miltinho, Rogério, Orivaldo e Zenon ficou sentado assistindo o de Ari Prudente, Jaico, Jacaré, Sabará, Lourival, Joceli Ferreira, Balduino, Ademir, Miguel, Mirandinha e Souza dar 3 voltas na pista com Zezé. O time de Rubens ganhou de 10 a 9.

Toninho também esteve no Adolfo Konder e passou toda a manhã na enfermaria fazendo tratamento com Caetano. Ele ainda sente a região do helíaco, mas sua presença ao próximo domingo contra o Palmeiras em Blumenau é certa.

O ambiente entre os jogadores é o melhor possível e nenhum deles admite outro resultado que não seja a vitória. Na partida do turno, a primeira do campeonato, o Avaí venceu com facilidade o Carlos Renaux em Brusque por 3 a 0.

Apenas um detalhe deve ser analisado. No jogo em Brusque, o ataque do Avaí era formado por Paulo Roberto, Toninho e João Carlos. Hoje os três estão fora e cederão seus lugares a Sabará, Juti e Ismael respectivamente. Tem chances?

Carlos Renaux

Mesmo jogando fora de casa, o Carlos Renaux poderá complicar a partida de hoje a tarde contra o Avaí. O motivo é simples e perfeitamente justificável. Acontece que antes do início do estadual, ninguém acreditava que o time de Brusque vencesse alguém e que sua finalidade era apenas aprender para competir com chances no campeonato de 75. Mas as vitórias contra Marcílio Dias em Itajaí, Palmeiras e Próspera em casa, mudaram completamente o modo de pensar da diretoria.

Hoje eles jogarão otimistas e até acreditam que poderão vencer o Avaí que jogará sem o ataque titular. Motivação não faltará pois o presidente Arno Graecher, já garantiu um prêmio especial em caso de vitória, que aumentará as possibilidades de classificação por critério técnico, onde ocupa a terceira colocação, atrás apenas de Avaí e Figueirense.

Mas a preocupacao do presidente em conseguir um bom resultado hoje, é que motivará a torcida contra o Marcílio Dias e Figueirense, próximos adversários em Brusque e a classificação poderá ficar mais perto, não pelo critério técnico e sim por arrecadação, apesar de ocupar a quinta colocaão.

Para o jogo de hoje, o treinador Julinho vai manter o mesmo time que venceu o Próspera no último domingo por 2 a 1. Os jogadores, por incrível que pareça, garantem que se vingarão da partida do turno, quando perderam em casa por 3 a 0.

Na quinta-feira, para motivar ainda mais os jogadores, Arno Graecher ofereceu um jantar aos jogadores e diretoria. Na oportunidade, depois de agradecer ao jogadores o empenho nos jogos já disputados, comentou que está insatisfeito com o comércio e a indústria local que não tem dado apoio ao Carlos Renaux. Deixou bem claro, que se não receber o apoio esperado, poderá afastar o Carlos Renaux do campeonato de 75, independente de sua classificação.

Foi benéfico para os jogadores, antes do jogo contra o Avaí receberem esta notícia?

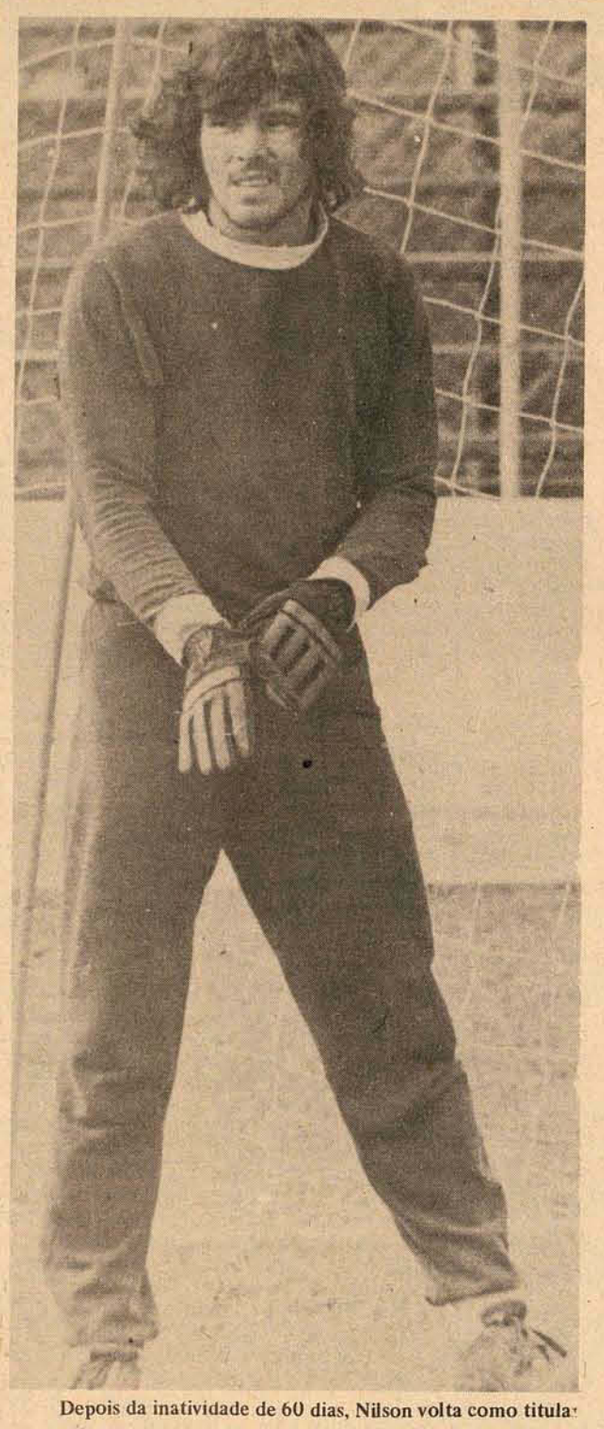

Depois da inatividade de 60 dias, Nilson volta como titular

O returno do campeonato estadual comea hoje à tarde com três jogos pela chave A e apenas dois pela chave B. A partida entre Caxias e Guarani de São Miguel do Oeste, por coincidência de datas (o América também joga em Joinville nesta rodada) foi transferida para a próxima quarta-feira, já que dirigentes dos dois clubes não aceitaram a fórmula de Giuliari, que determinara o jogo para ontem à tarde.

Nilson e Caco voltam ao time

A defesa do Figueirense ainda se encontra invicta, não recebeu nenhum gol no campeonato estadual, deixando com isso os jogadores bastante otimistas. A confiança da defesa chega ao extremo com a aposta de um jantar no seguinte sentido: o primeiro gol que o time tomar, o jogador culpado pagará um jantar para os quatro atletas da defesa.

Esta brincadeira reflete o espírito dos jogadores do Figueirense para o jogo desta tarde contra o Marcílio Dias, quando o time dirigido por Lauro Búrigo estará defendendo a liderança do grupo A. com o afastamento de Da Costa Nilson volta ao gol do Figueirense depois de quase 60 dias fora do time devido a operaão nos meniscos.

Nilson, depois de sua parada com o futebol, voltou aos campos jogando pelo Marcílio Dias, clube este responsável pela sua recuperação. Hoje Nilson volta ao time exatamente para jogar contra o seu antigo clube e ainda com a responsabilidade de manter a invencibilidade deixada por Da Costa.

Outro jogador que está voltando ao time é Caco. O atleta depois de perder a posição pra Marcos na ponta direita e na ponta de lança para Luiz Everton, volta ao time substituindo a Zé Carlos, apontado como o jogador mais regular do plantel. Caco estará fazendo o mesmo papel de Zé Carlos, como o terceiro homem de meio-campo.

Ontem pela manhã os jogadores fizeram um treino recreativo num ambiente bastante alegre. Foi feita uma pelada entre os jogadores natural da capital contra os de fora, com a vitória dos primeiros por 3x2. Sergio Lopes e Casagrande foram poupados pelo treinador, ficando no departamento médico fazendo tratamento com o massagista Lega. Luiz Everton chegou mais tarde devido a aulas na Faculdade. Depois o jogador foi correr em torno do campo.

O goleiro juvenil Edson será o reserva de Nilson no jogo desta tarde. O Figueirense não tem outra opção para o setor, podendo durante a semana ocorrer a contrataão de Wanderley, que recentemente esteve treinando no clube para manter a forma física. Jailson, Valanera, Jorge Luiz e Britinho serão os demais jogadores que ficarão no banco.

O plantel concentrou ontem à noite nas dependências do estádio, devendo seguir para Itajaí hoje à tarde após o almoço, voltando a capital logo após a partida.

Marcílio Dias

Sem conhecer ainda uma vitória neste campeonato - um ponto ganho somente no empate contra o Próspera - o Marcíl io Dias, lanterna do campeonato, tem uma partida difícil hoje a tarde contra o líder da chave A, o Figueirense.

O time de Jorge Ferreira precisa mais do que nunca de uma vitória e o fato de jogar em seu estádio parece deixar o técnico mais tranquilo, embora saiba que da sua equipe pouca coisa pode esperar a estas alturas.

Ferreira tem dúvidas quanto a escalação da equipe, por isso só vai definir o time minutos antes do jogo. O time poderá contar com as novas contratações. O goleiro Sidney e os atacantes Milton Gomes e França, ponteiro direito. O treinador tem procurado de todas as formas acertar a equipe, mas devido as poucas qualidades técnicas de alguns jogaores, a classificação, antes desejada por Ferreira, parece não estar mais nos seus planos, a não ser por renda.

A equipe está concentrada desde ontem à noite e os dirigentes ainda fazem fé em calssificação por renda, aproveitando talvez a arrecadação do jogo contra o Figueirense, uma equipe que levará muitos torcedores ao estádio Hercílio Luz.

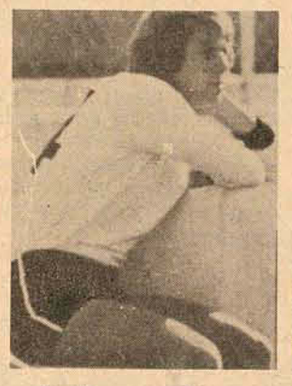

Jailson diz que cansou de injustiças

Apontado como o melhor zagueiro central do estado em 1972, quando foi campeão catarinense, o engenheiro (se forma em dezembro) Jailson hoje está relegado à condicão de reserva e nem na "baba" tem ficado. Mas ele permanece calado, aceitando tudo.

Sob a saída de Adailton ele disse "que futebol é assim mesmo desgraa de um melhora de outro. Eu não gostaria que isso acontecesse, como aconteceu vou lutar pela posição".

"Chato não é ficar na "baba", é não fazer jus ao que ganho. Por isso mesmo já penso de outra forma. Meu negócio é engenharia, me formo no fim do ano, aí parto para outra. Sinceramente estou cansado das injustiças do futebol. Já perdi a conta das partidas que estou sem jogar. E sei que não vou jogar nunca. Acaba o Banana entrando de central e o homem não me bota".

"Hoje não se joga mais futebol arte, o treinador gosta é de jogador que atua no "cacete", e não é o meu caso. Meu estilo não mudo nunca. Joguei o Nacional quase todo, contra excelentes jogadores e me convenci que "pau" não adianta'.

Nos dias de jogo Jailson se sente arrasado: É duro ver a torcida gritar o meu nome e eu não poder responder. A gente fica pensando no passado e analisa como o futebol é ingrato"

Moenda não queria voltar desse jeito

Com a saida de Adailton do time, Moenda voltou a ganhar a posição na quarta-zaga e na opinião geral deverá suprir a altura a falta de Adailton naquele setor. Com sete quilos abaixo do normal (87), o xerife, como é chamado pelos colegas, não esperava por essa oportunidade.

"Nunca me iludi em ganhar a posição. Todos sabem que o Adailton é um grande jogador, mesmo porque o seu Lauro sempre preferiu ele. Eu estava certo que para mim ia ser difícil voltar ao time. Só mesmo nestas condições".

– Agora, disse Moenda, que estou voltando ao time, vou segurar a posição de qualquer maneira. Pois mesmo quando estava sem contrato nunca descuidei o meu estado físico". Por outro lado o zagueiro está satisfeito de voltar ao time, mas gostaria que não fosse nestas condições: "preferia que o Adailton voltasse ao time, eu continuaria na reserva, mas o amigo não estava na pior. Mas não quero entrar no mérito do problema".

Contra o Palmeiras ele jogou bem, mas deu uma "bobeira" e quase entrega a partida: "Eu estava acostumado a jogar com o Jailson. Joguei a primeira vez com Nelson e não conheço-o bem ainda. Realmente eu perdi a bola, pois não vi o adversário. Mas era preciso somente que alguém me avise, ou chegue para receber".

Outros jogos

Em partida marcada para às 15h30m, no estádio Hercílio Luz, o Figueirense tentará manter a liderança invicta da chave A, jogando com Nilson; Pinga, Nelson, Moenda e Casagrande; Sergio Lopes, Moacir e Caco; Marcos, Luiz Everton e Jai contra o Marcílio Dias a princípio escalado com Zé Carlos; Jorge, Ditão, Reginaldo e Tenente; Vadinho, Lúcio e Sergio Mafra; Frana, Cacalo e Rubinho. Leonardo Della Vechia, de Caçador será o juiz, auxiliado nas laterais por Getúlio José da Silva e Francisco Simas, ambos de Brusque.

Próspera x Palmeiras

Próspera e Palmeiras jogam hoje à tarde às 15h30m, no Estádio Mário Balsini, em Criciúma, com arbitragem de Pedro Zimmer, auxiliado por Luis Izidro de Oliveira e Irineu Cadorim, todos da Liga Joinvillense de Futebol.

A única chance de classificação para o Próspera, de má campanha até aqui no campeonato estadual, é por arrecadação, também um pouco difícil de acontecer, pois a torcida não tem prestigiado os jogos do seu time em Criciúma. O Palmeiras, outro candidato da chave A por arrecadação, tem mais chances do que seu adversário de hoje.

João Batista, treinador do Próspera, escalou seu time com Wilson; Olávio, Deomar, Laranja e Fi; Nery Fraga e Geninho; Zezinho, Manoel Celestino, Lica e Passos. Pelo Palmeiras jogarão Ineide; Adãozinho, Cristóvão, Carlinhos e Gomes; Beto e Ricardo; Sérgio, Gildo, Ademar e Ademir.

América x Juventus

América e Juventus jogam hoje às 15h30m em Joinville, no estádio Olímpico, com arbitragem de Dalmo Bozzano, auxiliado por Celso Bozzano e Arlindo Costa, todos da Liga Blumenauense de Futebol.

O América, líder também da chave B, não tem jogador lesionado e o técnico Italo Arpino poderá escalar todos os titulares para enfrentar o Juventus, que está fazendo campanha irregular neste campeonato estadual. Não pode perder pontos no returno.

Italo Arpino escalou o América com Raul Bosse; Bebeco, Expedite, Joel e Chicão; Paulo Cesar e Lico; Jairzinho, Chico Samara, Tonho e Ademir.

O treinador Ernesto Guedes, do Juventus, ainda não conseguiu acertar a formação ideal de seu time, que deve sair jogando hoje com Volnei; Saulo, Nicola, Raul e Baio; Valdecir e Carlos Magno; Valadares, Vavá, Cláudio e Toninho.

Chapecoense x Internacional

Chapecoense e Internacional jogam hoje à tarde em Xaxim (o estádio do Chapecoense não está concluído), com arbitragem de José Carlos Bezerra, auxiliado por José Reis de Oliveira e Edson Vieira, ambos de Florianópolis.

Para o time de Chapecó, que ainda não perdeu jogando no seu campo, é uma partida importante que pode deixá-lo em boa situação na tabela, no caso de uma vitória, pois o Internacional, adversário de hoje, é o líder da chave B, ao lado do América.

O Internacional terá um desfalque importante no ataque. Não joga Darlan, que foi operado do joelho direito e será substituído por Ricardo. O Chapecoense joga completo e terá Jair; Pacaço, Beiço, Pedro e Ferreira; Caiubi e Sidney; Beto, Tadeu, Volmir e Alberto. Pelo Internacional jogarão Amauri; João Carlos, Airton, Eduardo e Raulzinho; Mário José e Luis Carlos; Zeca, Ricardo, Parraga e Maciel.

Acervo: Biblioteca Pública SC - Hemeroteca Digital Catarinense

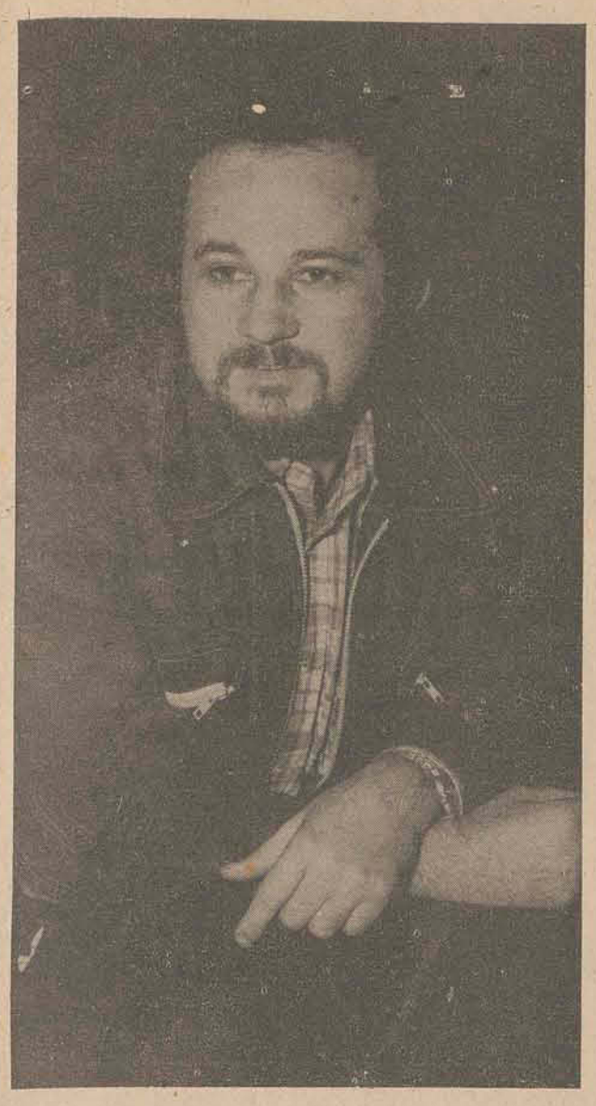

Aldo Baldin vai gravar seu show na Alemanha

Aldo Baldin, tenor mundialmente conhecido, viaja em janeiro para Alemanha onde gravará discos em Sttutgart. Até fevereiro, fará tournées pela Europa e Norte da África.
Nascido em Urussanga, Aldo Baldin não vê possibilidade de aproximar a cultura européia, nesse campo, com a do Brasil. Lá, desde criança, t em-se contato com a música erudita. Nos cultos religioso s executam-se tocatas e fugas de grandes autores.

Blumenau (Sucursal) – Sem deixar de lado a sua carreira de cantor - ele é tenor mundialmente conhecido - Aldo Baldin volta ao seu estado natal para atuar como professor na Escola Superior de Música de Blumenau. Nos três meses em que se encontra no Brasil, vindo da Europa, desfrutou apenas de dois fins de semana livres. O restante esteve a cumprir compromissos em recitais e concertos nas principais capitais brasileiras.

TOMADA DE POSIÇÃO

Na sua vida, como na dos músicos-artistas, surge sempre o i ncontornável momento da grande decisão. Fazer carreira como cantor exigiria uma dedicação exclusiva, condição indispensável para ter como platéia a primeira elite. Transmitir o seu conhecimento aos outros soa para Aldo Baldin como uma realização pessoal que, em momento algum, pretende abandonar.

– Quem grava como eu - informa - encontra nos próprios discos uma espantosa concorrência. As pessoas que vão aos concertos esperam ouvir os mesmos efeitos da gravação. Esquecem-se de que o órgão vocal se constitui naquilo de mais sensível que a pesso a humana possui. Qualquer abalo emocional que o cantor so fra pode diminuir-lhe o rendimento. Fazendo ver os riscos de uma grande carreira de um intérprete vocal, ele acrescenta esta argumentação:

– Somos peças que, ao menor sinal de não querer funcionar, sofrem substituição automática.

No momento, consegue aliar as duas ocupações, artista profissional e propagador da arte. Seu compromisso assumido com a Escola Superior de Música de Blumenau não o impede de, nos finais de semana, cumprir recitais pelo país e, no período de férias, efetuar tournées pelo mundo. Em janeiro e fevereiro irá a Alemanha - gravará discos em Sttutgart - e Norte da África, encontrando tempo para cantar no encerrament o do Festival Internacional da Música em Curitiba.

EDUCAÇÃO MUSICAL

Aldo Baldin faz questão de destacar a meta principal da escola em que leciona: educar a nova geração. O curso de iniciação musical é o mais importante, o que merece maior atenção porque "os jovens, nosso s alunos, constituirão o futuro público da música erudita, serão os profissionais de amanhã". As salas vazias existem sim, no seu entender, mas não para conjuntos e orquestras de valor comprovado.

– Falta ao brasileiro uma tradição e formação que lhe dê possibilidades de conhecer música erudita. Mesmo assim - relembra - sempre existiu um público para a música erudita em nosso país. Na época da borracha, houve condiçõ es para a edificação do famoso teatro de Manaus. Na década de 50-60 existia público para Wagner.

Para Aldo, não há possibilidade de aproximar a cultura européia, nesse campo, com a do Brasil. Lá, desde criança tem-se contato com a música erudita. Nos cultos religiosos executam-se tocatas e fugas de grandes autores. Na Alemanha, a formação musical é parte integrante do ginásio. Os alunos são levados a concertos de obras explicadas durante um semestre inteiro por um professor formado em curs o superior de música.

No entanto, admite uma solução a longo prazo porque, afinal, "o brasileiro é povo de uma sensibilidade musical muito grande, superior a do europeu". Enquanto não existem escolas montadas e gente interessada, em número ideal, acha que deve-se mais informar do que formar pessoas. Uma das boas impressões que colheu logo na chegada a Blumenau: a iniciativa do Colégio Normal Pedro II, que através seu diretor, José Valdir Floriani, solicitou da ESM concertos especiais para os alunos do estabelecimento estadual. As apresentações começam segunda com um repertório de música folclórica internacional. Trata-se de uma inversão saudável, comenta:

Os colégios vão ao encontro dos músicos e não estes em busca dos jovens.

UM VASTO ROTEIRO

Catarinense de Urussanga, estudou com os Maristas, em São Bento do Sul, dos 12 aos 19 anos. Além da formação cultural havia a artística. Seu estudo de piano e violoncelo na Escola de Artes da Universidade Federal do Rio Grande do Sul deve-se, em parte, ao incentivo de Olga Brasil da Luz, então diretora do Departamento Cultural da Secretaria de Educação de Santa Catarina, que lhe concedeu uma bolsa de três anos. Canto, pela Escola Nacional do Rio de Janeiro foi aperfeiçoado em Frankfurt. O contrato com a ópera de Keiserslautern, a partir do próximo ano, não o faz esquecer o recital realizado dia 27 de setembro, em Florianópolis, promovido pela Pró-Música. Modesto, Aldo Baldin, justifica o Álvaro de Carvalho praticamente cheio com esta saída:

– "O pessoal foi lá mais pela curiosidade de ver um tenor conterrâneo". Sua agenda, mais do que repleta, inclui, entre outros, estes eventos: dia 17, recital no Carlos Gomes; dia 18, em Brusque; em outubro, em data a ser confirmada, atuará, como solista de duas cantatas de Bach, num concerto, com orquestra, no Carlos Gomes; dia 14, recital no Rio; dia 30, em São Paulo. No mês de novembro, percorrerá Porto Alegre e algumas cidades do interior gaúcho; dias 28 e 29, solista do coro de Câmara de Blumenau na Sala Cecília Meirelles, no Rio.

ENGENHEIRO ELETRICISTA

Necessitamos com comprovada experiência. Interessados deverão enviar pretensões para este jornal, ou dirigir-se à Rua Hercílio Luz, 412 – ITAJAÍ – SC.

ESTÁ CONSTRUINDO?
Sensacionais promoções veja Pág. 16.
Veja estas promoções: Chuveiro Corona Cr$ 43,00, Materiais Elétricos c/20%, Caixas d'água c/20%, Chapas Brasilit c/20%, Tintas Coral e Ypiranga c/15%, Materiais de PVC c/20%. Bacias 69,00
E lembre-se: sempre o melhor preço em
PHILIPPI & CIA.
a casa do construtor

CONSULBRA.

CONSTRUTORA SUL BRASILEIRA DE ESTRADAS S.A.
FIRMA EMPREITEIRA DE OBRAS PÚBLICAS, ESTÁ NECESSITANDO URGENTE DE:
(3) OPERADORES PARA MOTO SCREPPER
(3) OPERADORES PARA TRATOR DE ESTEIRA.
OS INTERESSADOS DEVERÃO DIRIGIR–SE À SEDE DA EMPRESA À RUA ANITA GARIBALDI, 65 – FONE 1047 – BRUSQUE-SC, MUNIDOS DE DOCUMENTAÇÃO.

PRONTA ENTREGA

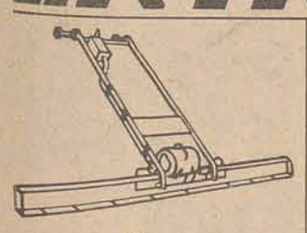
Réguas vibratórias Vibro

Vibradores Vibro Gasolina - Eletr. - Diesel

Compactador de solos CM-13 Vibro Gasolina - Eletr. - Diesel

Compactadores de solo CM-20 Vibro Gasolina - Eletr. - Diesel

LINCK S.A.
DEPTO. DE CONSTRUÇÃO CIVIL
FLORIANÓPOLIS
Rua 7 de Setembro, 11 - Fone: 2239
JOAÇABA
Av. Barão do Rio Branco, 426 - Fone: 1286

Acervo: Biblioteca Pública SC - Hemeroteca Digital Catarinense

Inscrição ao vestibular unificado da Acafe começa dia 4 de novembro

As inscrições ao concurso vestibular unificado da ACAFE, entidade que congrega as 15 Fundações mantenedoras do ensino superior em Santa Catarina, começam no próximo dia quatro de novembro, enquanto as provas estão programadas para o período de cinco a oito de janeiro.

Como novidade em Santa Catarina, o concurso vestibular unificado da ACAFE dará direito ao candidato de, no ato da inscrição, escolher um curso e respectiva instituição mantenedora e o local onde pretende realizar as provas. O candidato poderá se inscrever em Florianópolis, prestar exames em Itajaí e estudar em Blumenau, estando à sua disposição as quinze cidades onde há uma das Fundações filiadas à ACAFE.

A primeira prova do vestibular será realizada no dia 5 às 8 horas sobre **Comunicação e Expressão** (Língua Portuguesa e Literatura Brasileira e mais um idioma estrangeiro que poderá ser escolhido entre o Inglês, Francês, Alemão e Italiano). A segunda etapa compreenderá o exame de **Física e Matemática** no dia 6 às 8 horas. No dia 7 no mesmo horário, será levada a efeito a prova de **Estudos Brasileiros** (História, Geografia, Organização Social e Política do Brasil). A última etapa compreende as matérias de **Química e Biologia**, que será realizada no dia 8 às 8 horas.

Todas as provas serão propostas sob a forma de testes objetivos de múltipla escolha, constituídas de 50 questões, com 5 alternativas de resposta, em cada etapa. As questões do concurso versarão sobre matéria constante dos programas elaborados pela ACAFE, já divulgados. O candidato deverá estar no local da realização das provas com meia hora de antecedência do início previsto, munido do cartão de inscrição e carteira de identidade. As provas terão a duração de três horas.

O professor Marcílio Dias dos Santos, Secretário-Geral da ACAFE, informou que a classificação final dos candidatos, conforme o que consta no edital já publicado em jornais, será feita de acordo com as instruções baixadas pela Portaria Ministerial no. 723 de 29 de dezembro de 1973.

– Havendo candidatos ocupando idêntica classificação, com a mesma soma de pontos após a padronização dos escores brutos, mencionados na Portaria Ministerial, se fará o desempate, se necessário, levando-se em conta, sucessivamente, os escores padronizados obtidos nas quatro etapas. Persistindo o empate, será matriculado o candidato mais idoso".

UNIFICAÇÃO

A Universidade Federal de Santa Catarina foi uma das primeiras entidades a estabelecer o vestibular unificado no âmbito de suas unidades. A nível regional, entretanto, a unificação tem sido coordenada por órgãos especializados. Em São Paulo, opera a Fundação Carlos Chagas e no Rio de Janeiro a Fundação Cesgranrio. Outros vestibulares unificados a nível regional vêm sendo realizados em Pernambuco e no Rio Grande do Sul.

Em Santa Catarina, realiza-se agora a primeira experiência abrangendo todo o território estadual. São quinze Fundações Educacionais que integram o sistema sob a coordenação da Associação Catarinense das Fundações Educacionais, criada a dois de maio deste ano, em reunião realizada em Blumenau sob o patrocínio do Conselho Estadual de Educação.

O sistema implantado oferece aogra um total de 4.771 vagas em 78 cursos diferentes, nas áreas de Economia, Direito, Engenharia, Medicina Veterinária e Magistério. É provável que ainda no corrente ano novos cursos sejam autorizados, permitindo maior número de opções, como é o caso da Agrimensura, que poderá ser implantada em Criciúma para funcionar no próximo ano letivo.

A Associação Catarinense das Fundações Educacionais programou para o próximo dia 4 o início das inscrições ao seu vestibular unificado. Em todo o Estado, são 4.771 vagas existentes para os 78 cursos mantidos pelas Fundações filiadas à Acafe. As provas terão início no dia 5 de janeiro, terminando no dia 8.

CURSOS E VAGAS

FURB – Fundação Universidade Regional de Blumenau – cursos e vagas: Administração de Empresas – 50 (noturno); Ciências I Grau – 50 (diurno); Ciências Biológicas – 50 (diurno); Ciências Contábeis – 50 (diurno); Direito – 65 (noturno); Economia – 100 (noturno); Educação Artística – 50 (diurno); Educação Física – 60 (30 masc e 30 fem) (diurno); Engenharia Civil – 40; Engenharia Química – 40; Letras – 100 (Português/Inglês, Português/Francês e Português/Alemão); Letras – 50 (Português/Literatura); Matemática – 50; Pedagogia – 130; Química – 50. FEBE – Fundação Educacional de Brusque: Estudos Sociais – 100 (habilitação plena em Educação Moral e Cívica). FEARP – Fundação Educacional do Alto Vale do Rio do Peixe (Caçador): Pedagogia – 75; Letras – 75 (Português/Inglês) – ambos noturnos. FUNPLOC – Fundação Universitária do Planalto Catarinense (Canoinhas): Administração de Empresas – 60 vagas (noturno). FUNDESTE – Fundação Universitária do Desenvolvimento do Oeste (Chapecó): Administração de Empresas – 50; Ciências Contábeis – 45; Estudos Sociais – 45 e Pedagogia – 90 vagas (todos cursos noturnos). FUCRI – Fundação Universitária de Criciúma: Ciências Biológicas – 50; Desenho e Plástica – 50; Matemática – 50; Letras – 50 (Português/Inglês); Estudos Sociais – 50; Pedagogia – 50 e Educação Física – 60 (apenas os três primeiros são noturnos). FESC/UDESC – Fundação Educacional de Santa Catarina, mantenedora da Universidade para o Desenvolvimento do Estado de Santa Catarina (Florianópolis): Pedagogia – 80 (40 em cada semestre); Estudos Sociais – 40; Biblioteconomia – 40; Educação Artística – 80 (40 em cada semestre); Administração – 90 (45 em cada semestre); Educação Física – 100 (50 masc e 50 fem); Medicina Veterinária (Lages): – 80 (40 em cada semestre); Engenharia Mecânica/Operação (Joinville) – 60 (30 em cada semestre); Engenharia Eletrônica e Telecomunicações (Joinville) – 60 (30 em cada semestre). FEPEVI – Fundação de Ensino do Polo Geo-Educacional do Vale do Itajaí – (Itajaí): Direito – 150; Letras – 50; Estudos Sociais – 100 e Pedagogia – 100. FUOC – Fundação Universitária do Oeste Catarinense (Joaçaba): Administração de Empresas – 80 vagas (40 em cada semestre). FUNC – Fundação Universitária do Norte Catarinense (Joinville): Matemática – 40; Letras – 40; Geografia – 40; História – 40; Economia – 180 (90 à noite e 90 para o curso diurno); Educação Física – 80 (40 masc e 40 fem); Administração de Empresas – 120 (60 noturno e 60 diurno); Ciências Contábeis – 60 (noturno). UNIPLAC – Universidade do Planalto Catarinense (Lages): Ciências Econômicas – 50; Ciências Contábeis – 50; Ciências Administrativas – 100; Ciências Sociais – 50; Letras – 50; Matemática – 50; Ciências I Grau – 50 e Pedagogia – 50 (todos estes cursos são noturnos). FUNORTE – Fundação Educacional do Norte Catarinense (Mafra): Letras – 48 e Matemática – 48 (ambos noturnos). FEDAVI – Fundação Universitária do Alto Vale do Itajaí (Rio do Sul); Administração de Empresas – 50 (noturno). FESSC – Fundação Universitária do Sul de Santa Catarina (Tubarão): Economia – 50 (noturno); Ciências Contábeis – 50 (noturno); Administração – 50 (noturno); Estudos Sociais I Grau – 60 (noturno); Pedagogia – 90 (diurno); Letras – 60 (diurno); Ciências I Grau – 40 (noturno); Matemática – 40 (noturno); Estudos Sociais – 40 (noturno). FEMARP – Fundação Educacional Empresarial do Alto Vale do Rio do Peixe (Videira): Ciências Contábeis – 50 (noturno).

NOVOS CURSOS

Deverão ter início no próximo ano letivo os seguintes cursos, segundo informou o Secretário Geral da ACAFE: Metalurgia a ser mantido pela FESC/UDESC em Joinville; Enfermagem e Serviço Social, pela FESSC em Tubarão; Administração (Pública e Hospitalar), Ciências Contábeis e Agrimensura, pela FUCRI, em Criciúma e Educação Física, pela FURB, em Blumenau

REPRESENTAÇÃO - ARTIGOS DE VIAGEM

SARTY S/A. INDÚSTRIA E COMÉRCIO, tradicional fabricante de malas, bolsas para senhoras, sacolas, pastas e artigos escolares, em fase de grande expansão procura Representantes para o Sul de Santa Catarina.
Os candidatos deverão ter sede em Florianópolis, completa documentação de Representantes comerciais, longa experiência, amplas e sólidas referências bem como veículos próprios.
Daremos preferência a firmas reconhecidas com equipes de Vendedores.
Escrever para Caixa Postal no. 10.127 – (CEP 01000) – São Paulo–SP. ou telefonar para 295–1811 – 295–1228 – 295–1217 (Sr. Marques), indicando fontes de referências, atuais representadas, experiência e outros dados informativos.

PARABENS PORTO BELO

Nesta data em que comemoramos 142 anos de emancipação política e administrativa, queremos transmitir a nossa mensagem de otimismo e progresso a todos os habitantes deste município, incentivando-os para que continuem a trabalhar por esta terra.
Congregados pelo mesmo ideal de bem servir àqueles que confiaram em nossa capacidade para gerir os assuntos municipais, com o auxílio do Supremo Sábio, avançamos seguramente pelo caminho de realização que o Senhor nos confiou, buscando realizar da melhor maneira possível a tarefa a que nos foi confiada.

Porto Belo, 13 de Outubro de 1974.
Manoel Felipe da Silva Neto
– Prefeito Municipal –
Marçal Manoel da Silva
– Pte. da Câmara de Vereadores –

foi lançada uma semente que promete bons frutos e assegura ótimos lucros.

A semente inicial de novas perspectivas de lucros foi lançada quando o grupo Manoel Marchetti S.A. resolveu aplicar sua longa e firme tradição na produção e comercialização da madeira, em um novo empreendimento, capaz de apoiar-se nas maiores reservas florestais do Vale do Itajai e ao mesmo tempo, contar com as mais amplas possibilidades de lucros.

Assim nasceu a Álamo - Prensados do Brasil S.A.

Os frutos deste empreendimento que já iniciou o período de implantação, serão compensados comuns, à prova d'água, portas e lambris.

Tudo com mercado francamente promissor.

Além disso, a Álamo conta com a experiência do grupo empreendedor na comercialização de produtos de madeira, tanto nos principais estados brasileiros como na Europa e países americanos.

Desta colheita você pode participar.

A Álamo está captando incentivos fiscais da área ICM-FUNDESC.

Pense em todas as garantias: viabilidade, produto, mercado e experiência.

E comprove que na Álamo está a raíz de seus novos lucros.

Acervo: Biblioteca Pública SC - Hemeroteca Digital Catarinense

DAS faz levantamento dos recursos aplicados

Itajaí (Sucursal) – O Departamento de Assistência Social da Prefeitura Municipal entregou ao Prefeito Frederico Olindio de Souza, o relatório das atividades dentro do programa de Prevenção da Marginalização do Menor, realizadas este ano, para ser encaminhado à Funabem, no Rio de Janeiro. A Prefeitura destinou este ano uma verba de Cr$ 981.421,00, para os diversos setores, dando maior ênfase à assistência ao menor abandonado e à família, através de cursos e treinamentos.

As subvenções sociais distribuídas pela Prefeitura atingiram os seguintes setores: Comissão Municipal do Bem Estar do Menor Cr$ 24.000,00; Círculo Operário de Itajaí Cr$ 18.000,00; Sociedade Amigos do Bairro da Fazenda Cr$ 18.000,00; Sociedade Amigos do Bairro Costa Cavalcanti Cr$ 19.800,00; Associação Berço de Jesus Cr$ 12.000,00; Associação de Pais e Amigos dos Excepcionais Cr$ 12.000,00; Asilo Dom Bosco Cr$ 12.000,00; Associação Beneficente Bairro de Cordeiros Cr$ 12.000,00; convênio com a Acarpesc Cr$ 65.000,00 e convênio com a Acaresc Cr$ 9.000,00.

Os gastos da municipalidade no setor com diretores de departamentos, chefes de divisões, assessores, assistentes, monitores, escola de economia, Mobral, Apae, Combemi, artes aplicadas, bombeiros, motoristas, oficinas, almoxarifado e ambulância Cr$ 485.188,20. Assistência social Cr$ 91.000,00. Para outros serviços a Prefeitura de Itajaí liberou as seguintes verbas: Guarnição do Corpo de Bombeiros Cr$ 38.052,40; II Distrito Sanitário Cr$ 7.339,76; Hospital Santa Beatriz Cr$ 3.982,44, núcleo horticultura Cr$ 1.203,21; merenda excolar Cr$ 19.081,20, policiamento preventivo Cr$ 115.724,21 e material de filmagem e gravação de publicidade Cr$ 6.000,00.

Itajaí terá habitações isoladas

Itajaí (Sucursal) – A Companhia de Habitação de Santa Catarina – COHAB – encaminhou ao Banco Nacional da Habitação, o pedido de liberação de recursos que serão aplicados no programa de construção de habitações isoladas, conforme convênio anteriormente firmado entre a COHAB e a Prefeitura Municipal de Itajaí. SEgundo informações do engenheiro Ayres Santos Júnior, diretor do Departamento de Obras e Urbanismo, tão logo a Prefeitura tenha a aprovação do financiamento, as obras serão iniciadas.

Revelou o engenheiro que das 74 inscrições para a construção de casas isoladas em terrenos próprios, somente 15 obtiveram aprovação. Apesar das numerosas inscrições poucas pessoas reuniram condições de obter o financiamento, segundo estudos realizados pelos dois órgãos. Explicou o Sr. Ayres dos Santos Júnior, que no próximo ano em área a ser doada pela Prefeitura, será construído mais um núcleo habitacional pela COHAB.

– O novo núcleo habitacional de Itajaí será constituído de casas simples, mas somente irão adquirir o imóvel através de financiamento, aqueles que realmente tiverem condições.

Com isso estamos evitando que se repitam os fatos já acontecidos anteriormente, quando alguns mutuários não tiveram condições de continuar pagando o imóvel o que gerou problema tanto para a COHAB, como para a Prefeitura.

CRE orienta alunos para as matrículas

Criciúma (Sucursal) – O Professor Jorge de Souza Coelho, Coordenador da 3a. Coordenadoria Regional de Educação, iniciará no próximo dia 15, uma campanha de esclarecimento ao público, que estará sendo encetada em 15 municípios do sul do Estado, subordinados à 3a. CRE, com relação ao sistema adotado pela Secretaria de Educação com vistas à matrícula escolar para o próximo ano letivo.

Esclarece o professor Coelho que a programação a ser desenvolviva pelas Coordenadorias do Estado foi elaborada por técnicos da Secretaria de Educação, acrescentando que o objetivo a alcançar em sua região, será o atendimento a toda a população regional em idade escolar, oferecendo a todos oportunidade de estudar. "Para tanto, fazendo frente ao vertiginoso aumento de clientela escolar, foram construídas na região pelo governo do Estado, nos últimos 12 meses, 103 novas salas de aula, que somadas às 1.122 já existentes, possibilitará sanar as deficiências da rede, tornando possível alcançar o objetivo preconizado".

MATRÍCULAS

Entre o período de 21 a 31 de novembro estarão sendo feitas apenas as matrículas de 1o. Grau, enquanto que as do 2o. Grau só ocorrerão na segunda quinzena de dezembro.

Com relação às matrículas automáticas, esclareceu o Coordenador que foi por reconhecer a preocupação dos pais quando se aproxima o período de matrículas, que a Secretaria, visando facilitar ao máximo esta tarefa, introduziu já para a campanha que se avizinha, uma importante inovação: os alunos que estão cursando este ano a 1a. série do 1o. grau, estarão automaticamente matriculados na 2a. série, e assim sucessivamente. Para que isto ocorra sem problemas, basta o comparecimento dos pais de alunos que vão ser transferidos para outro estabelecimento escolar, nos órgãos a serem posteriormente divulgados.

8.500 estudantes viram as obras do Museu do Sambaqui

Joinville (Sucursal) – O Museu Arqueológico do Sambaqui de Joinville, completará na próxima segunda-feira, dois anos de abertura ao público, tendo recebido neste período a visita de 8.500 estudantes. A história do Museu de Sambaqui começa com a compra do acervo do Sr. Guilherme Tiburtius, pela Prefeitura Municipal, em 1963, tendo adquirido ainda neste ano, o terreno para a edificação do prédio. Em 1969 foi iniciada a edificação da primeira ala, numa área de 360 metros quadrados, e no período entre 1970 e 72, foi edificada a segunda ala, numa área de 300 metros quadrados.

ACERVO E LOCALIZAÇÃO

O acervo do Museu, além de composto pela coleção "Guilherme Tuburcius", com 12.000 peças, conta com a coleção do Sambaqui do Rio Comprido, com 1.147 peças e ainda várias outras coleções menores, afora muitas peças doadas de diversas partes do Brasil. Com todas estas peças, é possível conhecer-se alguns elementos culturais do Homem de Sambaqui – alimentação, instrumentos de trabalho, e inventividade. Por possuir uma dinâmica e crescimento bastante grandes, permitindo estudos científicos de enorme importância arqueológica e antropológica, o Museu de Joinville tem sido bastante elogiado, inclusive pela Academia Nacional de Ciências de Buenos Aires, através de seu presidente, Sr. Manoel F. Castello.

Também a localização do Museu de Sambaqui é privilegiada, funcionando o mesmo em meio a um extenso jardim onde são valorizadas as plantas nativas da região, além de dispor de áreas específicas para estudos de laboratório, depósito museológico, biblioteca, salas para exposições temporárias e permanentes. Mostrando-se pioneiro no Brasil, possue música ambiental em todas as suas instalações, inclusive em seu jardim interno, próprio para descanso.

PALESTRAS

Destinado às visitas principalmente de estudantes, possue um auditório onde são proferidas palestras, e onde recebem instruções detalhadas acerca das exposições e do fincionamento, das finalidades do Museu, através de exibição de "slides" filmes coloridos e sonoros em 16mm, cedidos pelas embaixadas estrangeiras e referentes a assuntos arqueológicos e de cultura geral. No momento, em Santa Catarina, é o único museu montado e equipado para fins educacionais.

VISITAÇÃO

De 14 de outubro de 1972 (data de sua fundação) até 30 de setembro de 1974, o Museu recebeu 38.663 visitantes. Este número demonstra grande afluxo de visitas. Em seus três primeiros meses de funcionamento a visitação não ultrapassou o número de 1.857 pessoas. Em 1973, recebeu 19.339 e nos 9 meses deste ano, já foram registradas 17.467 pessoas, mostrando assim o considerável aumento de visitação desde a sua criação.

A distribuição por procedência do total geral, mostra que 57,14% dos visitantes foi de joinvillenses, seguindo-se de 13,16% de paulistas.

Lages ganha um hospital veterinário

Lages (Sucursal) – As obras de construção do Hospital Veterinário junto à Faculdade de Veterinária de Lages, deverão ser concluídas até o mês de julho do próximo ano, segundo informou ontem o professor Paulo Sperb, diretor daquela unidade de ensino superior.

A construção do Hospital Veterinária de Lages, explica o professor Paulo Sperb, virá propicondições ao aprimoramento do currículo da escola, levando em conta que os alunos poderão dispor de aulas práticas em locais fixos e de equipamentos completos.

BRITA COM GRANULOMETRIA PERFEITA

PEDRITA

FONE 3989 - FLORIANÓPOLIS
PEDREIRA RIO TAVARES. SA.

PRONTA ENTREGA

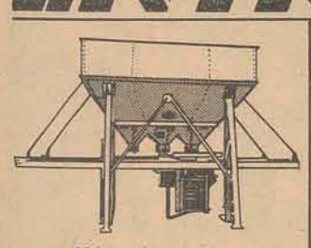

Usinas de concreto Donar

Pá arrastadora Donar

LINCK S.A.
DEPTO. DE CONSTRUÇÃO CIVIL
FLORIANÓPOLIS
Rua 7 de Setembro, 11 - Fone: 2239
JOAÇABA
Av. Barão do Rio Branco, 426 - Fone: 1286

Os artistas da "vieille ecole" nos conhecem desde 1720

Cores e material para pintores a venda nas casas do ramo

Se você gosta de pintar vai gostar de

lefranc & bourgeois

Rua Pereira de Almeida, 27 - Tel.: 248-6500
Caixa Postal 1123 - end. Teleg. LEFRANCRIO
Rio de Janeiro - G.B.
Em Florianópolis
ARTEC - Rua Tenente Silveira, 66
NESTOR EDUARDO DUTRA
Rua Tenente Silveira, 48

MÁQUINAS INVICTA

Procure no lugar certo: HOEPCKE estreito

TUDO EM 24 MESES SEM ENTRADA

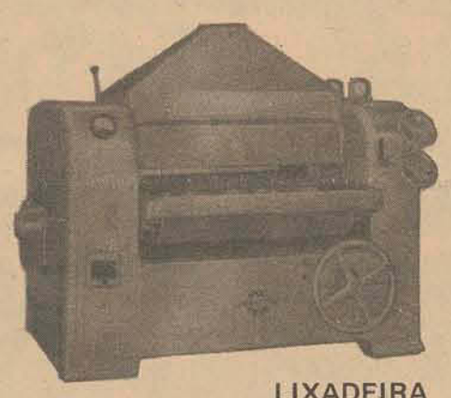

LIXADEIRA AUTOMÁTICA DE CILINDROS

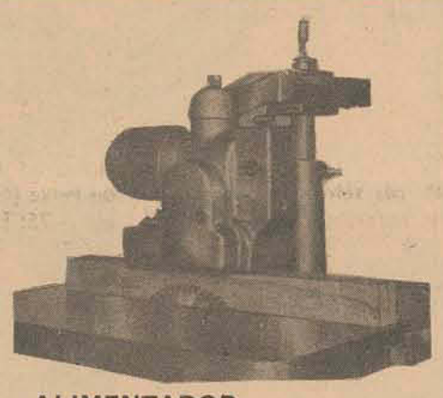

ALIMENTADOR DE AVANÇO AUTOMÁTICO

SERRA CIRCULAR com mesa móvel

TUPIA COPIATIVA SUPERIOR

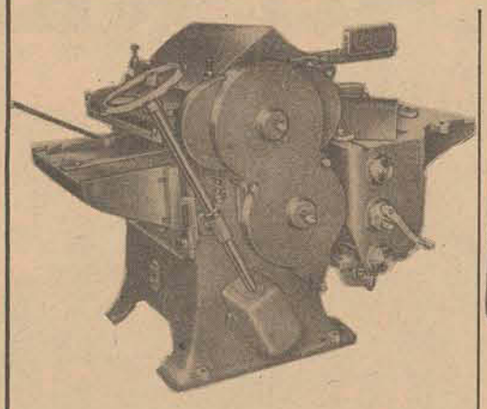

PLAINA DE 3 FACES

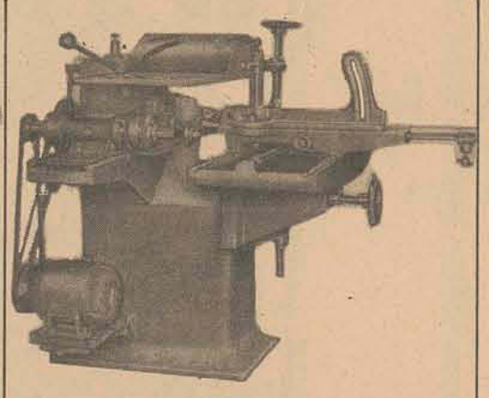

RESPIGADEIRA SEMI-AUTOMÁTICA

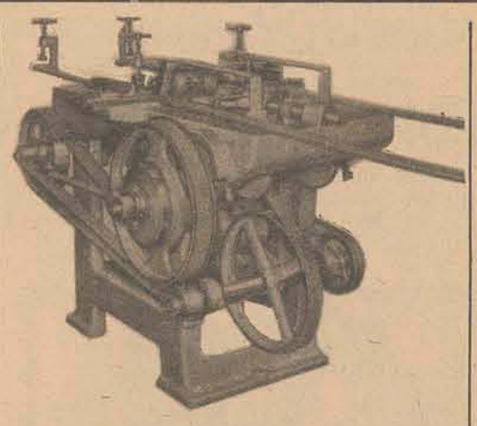

FURADEIRA P/MONTANTES DE VENEZIANAS

DESENGROSSADEIRAS Blindada

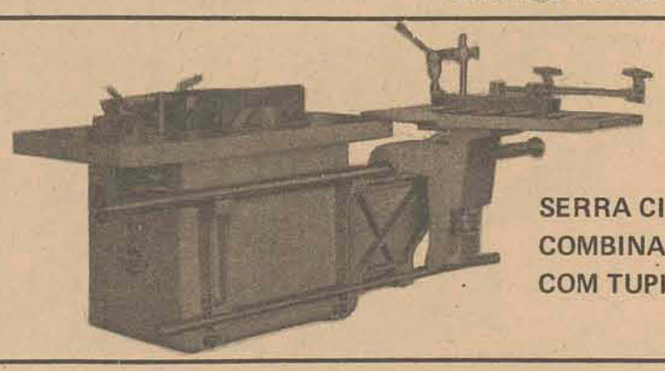

SERRA CIRCULAR COMBINADA COM TUPIA

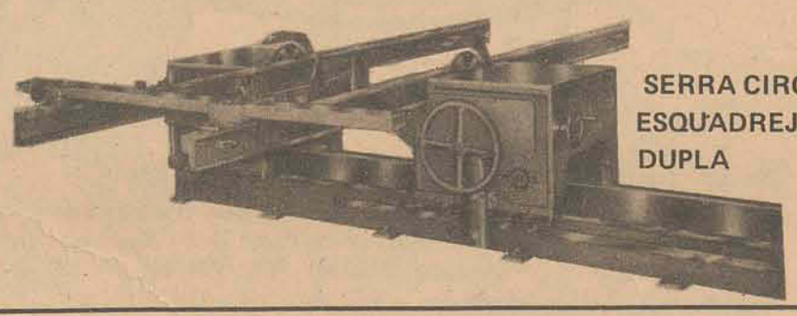

SERRA CIRCULAR ESQUADREJADEIRA DUPLA

FURADEIRA DE CORRENTE CORTANTE

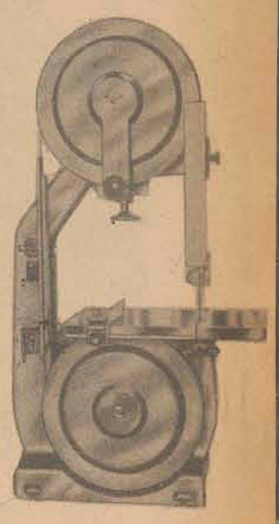

SERRA DE FITA

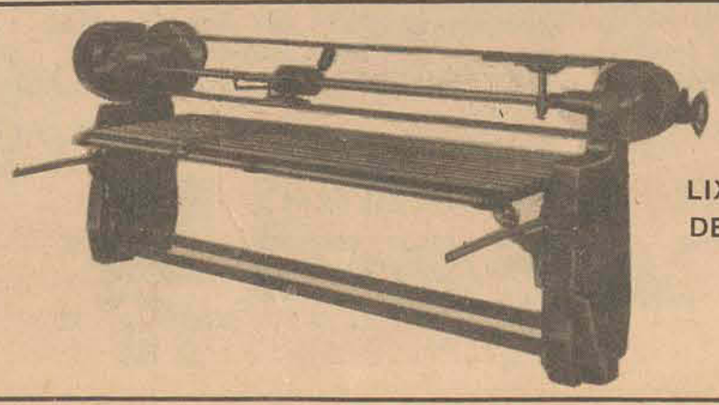

LIXADEIRA DE FITA

INVICTA

Absoluta perfeição, melhor rendimento, completa garantia e máxima economia são vantagens que só as máquinas INVICTA proporcionam a você. Conheça e use INVICTA para dar aos seus serviços toda a perfeição que os seus clientes esperam de você.

Hoepcke

HOEPCKE DO COMÉRCIO S.A.
Coronel Pedro Demoro, 1610
Fone 6356 e 6371

Acervo: Biblioteca Pública SC - Hemeroteca Digital Catarinense

O almoço do General

Dona Zulma e Fernando Farias, mostrando ma is uma vez que é dos casais que melhor recebem em Santa Catarina, ofereceram, na última sexta-feira, um gostosíssimo almoço em homenagem ao General Walter de Menezes Paes, Comandante da Escola Superior de Guerra, amigo de longa data do anfitrião e que se encontrava em Florianópolis para ma rápida visita. Acompanhava-o, o seu assessor, Coronel Hardman.

*

Compareceram as mais altas patentes sediadas na Ilha: General Florimar Campelo, Comandante do Grupamento Leste; Coronel Seidle, Chefe do Estado Maior do mesmo Grupamento; Comandante Maia, Chefe do Estado Maior do 5o. Distrito Naval e que representava o Almirante Antonio Leopoldo do Amaral Sabóia; Comandante e Senhora Capanema, da Escola de Aprendizes Marinheiros e c Comandante da Polícia Militar do Estado, Coronel Renato.

*

E mais: Jorge Konder Bornhausen, Desembargador e Senhora Ary Pereira Oliveira; Nilton e Eliana Cherem; Nice Farias; Telmo e Iolé Mattar de Souza; Paulo da Costa Ramos; Augusto Thebaldi e Senhora (ele, Gerente do Banco do Brasil); Carlos Loureiro da Luz e alguns outros, entre os quais, este jornalista que vos fala.

*

O serviço foi de Manolo, impecável como sempre. E a música, ao vivo, esteve a cargo do órgão de Sidney Nocetti.

Enfeite

A "moça" da foto em pose de espanto, não é moça coisa alguma, é Patrício Bisso que está ouriçando Florianópolis neste final de semana. Vejo para descansar a beleza, cansadíssima que está com tanto sucesso adquirido nos palcos paulistas, com a peça "Ladies da Madrugada", onde faz dois papéis: de Evita Peron e Libertad Lamarque, tradicionais e ferrenhas inimigas. De São Paulo, Patrício seguirá para o Rio, onde estreará a mesma peça, no próximo dia 1o., no Teatro Tereza Raquel. Mas o objetivo do menino em questão é Nova Iorque - ou Paris, caso conquiste o Molière de revelação do ano, sério candidato que é.

Novidades

A casa de propriedade do Governador Colombo Sa lles, na esquina da rua Altamiro Guimarães, (que foi meu tio) com Travessa Stodieck, que foi ocupada durante o seu governo pelo Secretário Eugênio Lapagesse, já está sendo reformada para receber, em março próximo, o seu antigo morador e família.

*

Consta que ele, o Governador, teria pedido transferência da Universidade Nacional de Brasília, onde lecionou no seu tempo de Distrito Federal, para a Universidade Federal de Santa Catarina. Como disse, consta. Aonde? Naturalmente que nos anais do Senadinho da Felipa - onde tudo consta mas nada se confirma...

De agora e até fevereiro: tempo bom

O Professor Seixas Netto, el brujo, está mandando bilhetinho informando que no último dia 10 teve início um novo ciclo de explosões solares, cujas manchas negras, três ao todo, podem ser vistas no centro do disco solar através de vidros fumados ou filtros. As áreas dessas explosões chegam a atingir 4 bilhões de quilômetros quadrados e a importância desses ciclos é que regem os terremotos na Terra, além de estarem sobre nossas cabecinhas sulamericanas, indo até as Antilhas. No sul do Brasil inicia-se forte período de seca que se estenderá até fevereiro de 1975, entremeado, todavia, com alguns temporais de curta duração, as tais refrescantes chuvas de verão, cantadas em prosas e versos, provocadas por campos depressionais.

FOI DECRETADO: ÓCULOS É A MODA
Foto-montagem de L.P. Peixoto

Catarina está orgulhosa: seu peixinho já tem 105 medalhas.

Rodrigo Meirelles, o peixinho de Itaguaçu, está na terra - e peixinho na terra já viram, não? E não adianta lançar os anzóis porque não está a fim de minhoca... Veio ver a família depois de sua estréia

Campeonato internacional. Está retornando de Wisbaden, Alemanha, p ara onde foi a fim de nadar, pelo Brasil, é claro, no Campeonato Mundial Estudantil (Gimnasy). E se querem saber se o menino ganhou alguma medalha, posso dizer que sim: duas. As suas duas primeiras medalhas internacionais, num total de 105. Um record catarinense, sem dúvidas.

Rodrigo, na Gimnasy, conquistou dois segundos lugares: 4 x 100 livre e 4 x 100 quatro nados. Um su. E tirou o sextc lugar nos 100 livres.

O peixinho retorna amanhã para o Rio a nado? ...

LOGO, LOGO A KARDOS VAI DEIXAR ESTE PAÍS MAIS LIGADO.

KARDOS

CONDUTORES ELÉTRICOS KARDOS S/A.

ciam

COTESC - ENTREGA AÇÕES AOS INSCRITOS NO PLANO DIRETOR

A COTESC começa hoje a entrega das ações aos inscritos no Plano Diretor que integralizaram o financiamento para instalações dos seus telefones.

Cada possuidor do carnê quitado e ficha de inscrição, receberá 85% do total do investimento em ações preferenciais nominativas no valor de Cr$ 1,00 cada.

A COTESC publicará pela imprensa os editais de convocação dos acionistas obedecendo a ordem alfabética.

Os assinantes acionistas que integralizaram nos anos de 1969, 1970, 1971, 1972 e até junho de 1973, mas que ainda não receberam suas ações, devem procurá-las à Praça Getúlio Vargas, 15, na Divisão de Cadastro de Acionistas.

A COTESC cujo capital autorizado é de Cr$ 600.000.000,00 e o integralizado de Cr$ 192.233.602,00, atualmente é maior empresa em quantidade de acionistas em Santa Catarina, possuindo 10.037 acionistas cadastrados.

Em futuro próximo, com o andamento do Plano Diretor, a COTESC terá 160 mil novos acionistas, aproximadamente.

É PRIMAVERA!

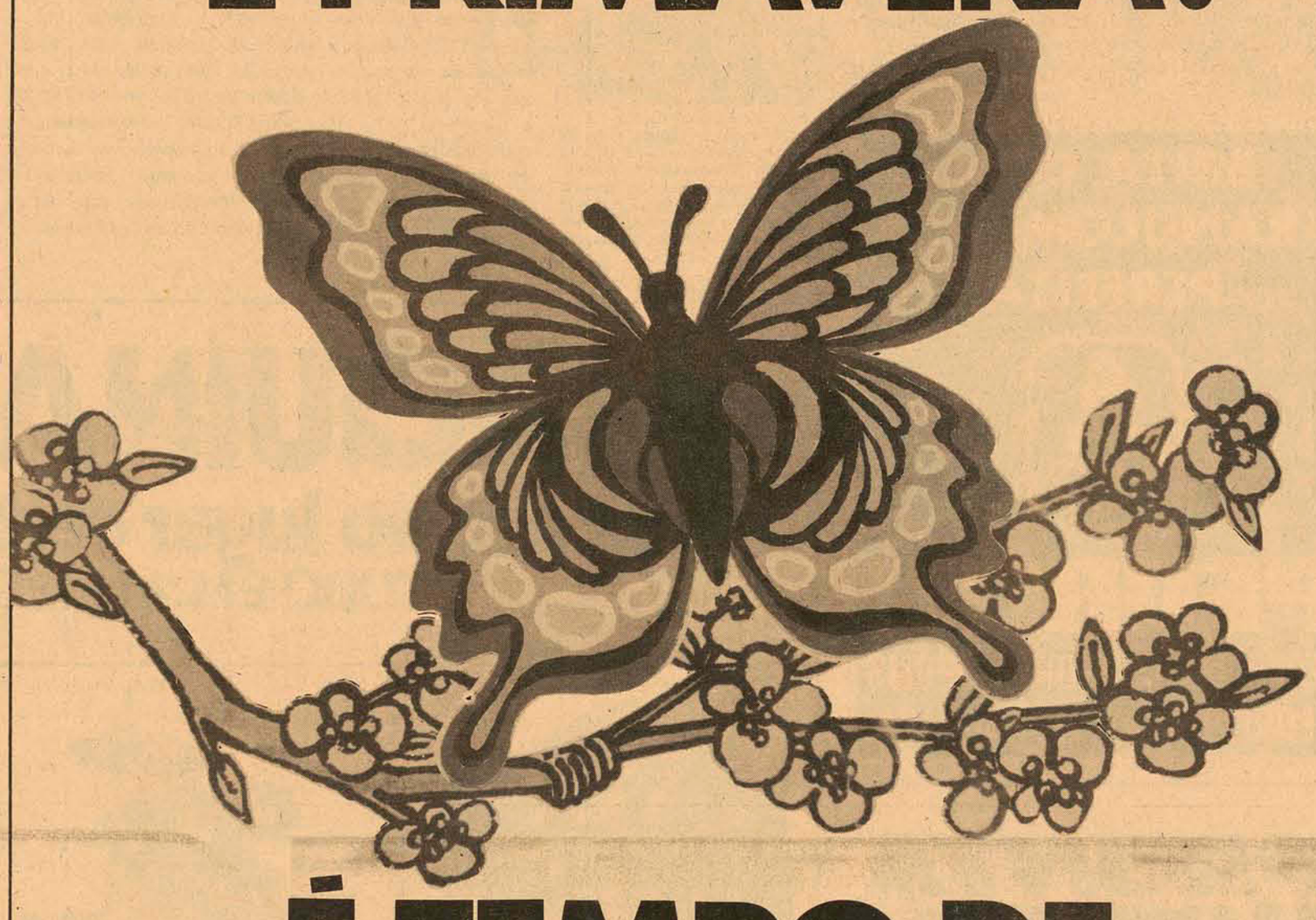

É TEMPO DE TINTAS RENNER!

Na primavera tudo se renova. O canto dos pássaros ressurge. As cores renascem. É tempo de mudar as cores dos seus ambientes, de dar mais vida a eles. Pinte dudo de novo com tintas RENNER. Em operação conjunta, MEYER, HOEPCKE e CASAS DA ÁGUA promovem a PRIMAVERA DE TINTAS RENNER, uma sensacional campanha para você dar mais luz e vida à sua casa. Aproveite. A PRIMAVERA DE TINTAS RENNER está em HOEPCKE, MEYER e nas CASAS DA ÁGUA.

CASAS DA ÁGUA
CENTRO ESTREITO CAMPINAS

Hoepcke

TINTAS RENNER

MEYER

public

Acervo: Biblioteca Pública SC - Hemeroteca Digital Catarinense

Lenita Marcon uma beleza de nossa sociedade.

Zury Machado

Palestra – O Diretor das Centrais Elétricas do Sul do Brasil, Fernando Marcondes de Mattos, no auditório da Celesc, fez conferência s obre "Desequilíbrios Regionais e Perspectiva Catarinense". A promoção foi da Associação dos Diplomados da Escola Superior de Guerra de Santa Catarina.

Alice – O brotinho Alice, filha do sr. e sra. Dr. Izumi Sabro, aniversariou ontem. Os 15 anos de Alice foi comemorado com um jantar na residência de seus pais, onde deu-se uma verdadeira parada de elegância da brotolândia de nossa sociedade.

Rodrigo – Acabo de ser informado que o artista plástico Rodrigo de Haro, está com exposição de suas telas, marcada para o mês de novembro próximo, na Galeria Seta, em São Paulo.

A APESC inaugura no próximo mês nas cidades de Joinville, Lages e Itajaí suas agências, para melhor atendimento a seus clientes.

Uma competente assistente dos produtos de Helena Curtis, dará início a uma promoção Drogaria Catarinense, ocasião em quefará o lançamento de "Natureine", shampoo colorante produto de maior sucesso no Brasil.

Anivesário – Nossos cumprimentos ao chefe de gabinete da Secretaria do Governo, Dr. Michel Curi, pelo seu aniversário ocorrido ontem. O Dr. Curi foi homenageado com um jantar, por um grupo de amigos.

Tubulão – A cantora Angela Maria, nos dias 16 e 17 próximos estará dando show no tão badalado restaurante Tubulão.

O concorrido coquetel de sexta-feira, inauguração da exposição dos artistas Guido, Jandira, Janga e Vecchiett, , patrocinado por Coca-Cola, Coordenação de Relaões Públicas do Estado, F. Damiani e Jornal "O Estado", realizado na Galeria Studio A2, terá seu encerramento, dia 27 próximo.

O discutido caixa-alta Jorge Daux Filho, participou de um jantar na residência do casal Luzia e Alexandre Salum, muito bem acompanhado. Também participou do jantar, o sr. e sra. Luiz Daux.

O Departamento de Relações Públicas do Centro Odontológico, está nos informando que se realizará em nossa cidade nos dias 24, 25 e 26 próximos a V Jornada Catarinense de Odontologia.

Ana Cristina – Ontem, o elegante casal Lea e Antonio Carlos da Nova, em sua bela residência recebeu convidados para comemorar aniversário de sua linda filha, Ana Cristina.

Os lindos brotos Ana Maria Dimatos, Eleonora Fuhrmeister e Maria Thereza Lenzi na tarde de sexta-feira foram vistas visitando a sessão moda feminina de "A Modelar".

Participando do 1o. Congresso Serra Clube da América do Sul realizado em Brasília, o industrial Arlindo Francisco Philippi, governador do Distrito 107 do Serra Clube Internacional.

O Conselho Federal de Cultura acaba de informar ao Governador Colombo Salles, a concessão de um auxílio de 200 mil cruzeiros, destinados à construção da Casa da Cultura, conforme convênio firmado entre aquele órgão do Ministério da Educação e Cultura e a Secretaria do Governo.

A Casa da Cultura que está sendo construída na Rua Tenente Silveira, abrigará os órgãos oficiais encarregados de difundir as atividades culturais em Santa Catarina.

O jornalista Vanio Bossle num rápido bate-papo, nos disse que o jornal "A Folha" de São Paulo terá sua sucursal em nossa cidade. Para a inauguração da mesma, deverá vir a capital catarinense o conceituado jornalista da alta sociedade paulista, Tavares de Miranda.

O Professor Walter T. Alvares acabou de lançar um trabalho em três volumes, intitulado DIREITO DA ENERGIA, que está sendo distribuído em Florianópolis, pela Livraria Lunardelli. Para WALTER T. Alvares, professor de Direito Comercial da Universidade Católica de Minas Gerais e Diretor do Instituto de Direito da Eletricidade, seu trabalho é considerado como a sistematização do que existe sobre energia no mundo.

O Dr. Antonio Santaela, Vice-Cônsul Honorário de Espanha em Florianópolis, promoverá a partir do dia 26 do corrente, um Curso de Espanhol que será ministrado pela Profa. Dilza Délia Dutra, catedrática de Língua Espanhola da UFSC. Os interessados poderão inscrever-se no Vice-Consulado Espanhol. à rua Jerônimo Coelho. no. 359, sala 13.

Claudio Roberto manequim da Dijon apresentando a moda verão 75

O ex-prefeito da capital Cel. Ari Oliveira recebeu a ordem de Mérito Machado de Assis, em solenidade realizada na sede da Associação dos Servidores Públicos de Santa Catarina.

Jantar – O comandante e sra. Carlos Alberto Moreira Maia, em sua residência receberam para um jantar, um grupo de amigos. A simpátia e elegância do casal Moreira Maia, encantaram seus convidados, no jantarem que era comemorado o aniversário da sra. Moreira Maia.

Atendendo convite do Prof. Carlos Passoni Junior, esteve em Florianópolis o Diretor do Banco do Brasil, Dr. Admon Ganem, que ministrou aula inaugural no IV Curso de Reciclagem de Gerentes do BESC.

CLUBE RECREATIVO VI DE JANEIRO - ESTREITO

E O SUCESSO CONTINUA - DIA 19 DE OUTUBRO AGNALDO RAYOL

(Baile das Debutantes)

23 Horas - Traje a Rigor

Ofertas Espetaculares

o estado

TV a Côres

4.999,-

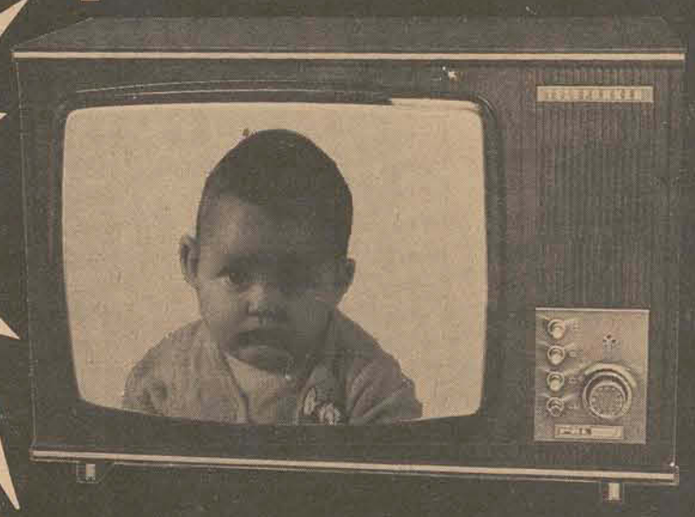

As melhores marcas

PHILIPS – TELEFUNKEN – SEMP – PHILCO – GE-SILVANIA E COLORADO

Preço oferta a partir de 4.999,00 à vista ou a prazo de 24 meses, s/entrada, e sem fiador as menores taxas de juros.
SERVILAR – Rua Conselheiro Mafra, 127 – Fone 2059 – Florianópolis.

As responsabilidades de HORÁRIO

A pontualidade dos compromissos impõe HORA CERTA. Não há hora certa sem um BOM RELÓGIO e os melhores RELÓGIOS estão agora NA

modelar

Também à venda de relógios está incluida na campanha "LOUCURAS LOUCAS" do cinquentenário ou seja 50 de bonificação em cada 150 de compra.

DEPOSITO **SANO** AUTORIZADO

COBERTURAS CIMENTO-AMIANTO

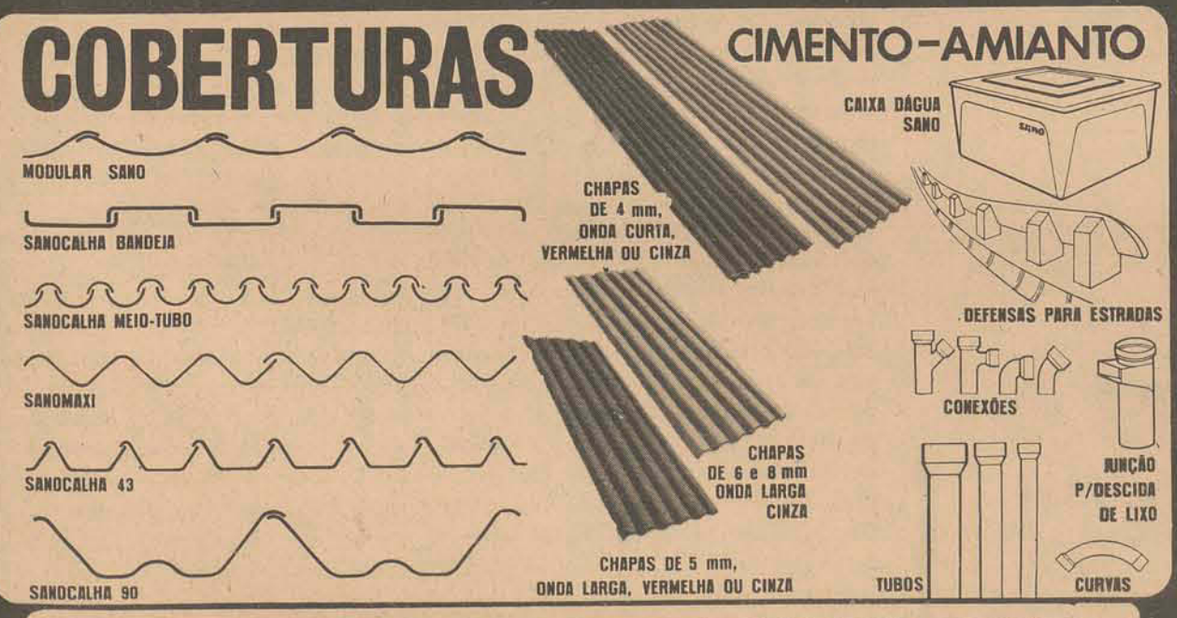

DISPOMOS PARA PRONTA ENTREGA – Consultem ou enviem PLANTAS PARA ORÇAMENTOS.

H. PASCALE COM. E REP. LTDA. Ed. Anita Garibaldi, 1o. and. S/1 Fone - 32-21 - Fpolis Deposito: BARREIROS - São José (Perto do Trevo).

Acervo: Biblioteca Pública SC - Hemeroteca Digital Catarinense

MULTAS

O Departamento Estadual de Trânsito divulgou ontem a relação dos veículos multados nos últimos dias de setembro, por infração às normas do Código Nacional de Trânsito. As penas impostas aos infratores referem-se somente aos dias 16 e 17 de setembro, bem como ao período de 26 a 29 deste mesmo mês.

Segundo o Coronel Alinor Ruthes, no período de 18 a 25 de setembro último, o Detran comemorou sua Semana Nacional ocasião em que, a exemplo de outros anos, os motoristas infratores das leis do trânsito não foram punidos pelos vigilantes guardas que comandam o tráfego de veículos nas ruas da Capital, recebendo uma atenciosa advertência, na qual enfatizava o "slogan" da campanha segundo o qual, "O Carro é sua Extensão – Domine-se".

AS MULTAS

Nestes seis dias do fim de setembro, foram autuados 314 veículos infringentes da legislação do trânsito, atingindo as multas aplicadas o montante de Cr$ 22.688,00. Também foram apreendidas duas carteiras de habilitação – categoria amador –, cujos proprietários foram multados em Cr$ 350,00. Pelo prazo de 120 dias, a contar do último dia 17, foi apreendida a carteira do Sr. Ari Pamplona e o motorista amador Carlos Augusto Krauser teve sua habilitação apreendida até que se submeta a novo exame de sanidade física e mental, técnico e psicotécnico. Os veículos multados com o valor máximo, Cr$ 350,00, foram os de placas AA-2036 e AA-3638.

Com multas fixadas em Cr$ 35,00 foram autuados 199 veículos, pertencentes as seguintes placas: AA-0052 AA-0053 AA-0067 AA-0074 AA-0085 AA-0186 AA-0322 AA-0322 AA-0327 AA-0626 AA-0768 AA-0837 AA-0913 AA-0922 AA-1042 AA-1054 AA-1225 AA-1226 AA-1229 AA-1327 AA-1386 AA-1393 AA-1428 AA-1440 AA-1615 AA-1647 AA-1795 AA-2011 AA-2057 AA-2122 AA-2123 AA-3118 AA-3279 AA-3325 AA-3464 AA-3712 AA-4013 AA-4016 AA-4125 AA-4351 AA-4366 AA–4463 AA-4744 AA-4757 AA-4778 AA-4847 AA-5016 AA-5016 AA-5106 AA-5163 AA-5296 AA-5390 AA-5434 AA-5499 AA-5738 AA-5797 AA-6188 AA-6269 AA-6274 AA-6375 AA-6470 AA-6997 AA-7398 AA-7004 AA-7147 AA-7554 AA-7582 AA-7724 AA-7759 AA-7790 AA-8003 AA-8009 AA-8046 AA-8224 AA-8266 AA-8283 AA-8505 AA-8671 AA-8846 AA-9121 AA-9355 AA-9421 AA-9660 AA-9669 AA-9694 AA-9758 AA-9900 AA-9900 AB-0021 AB-0090 AB-0491 AB-0518 AB-0625 AB-0702 AB-0871 AB-0871 AB-0930 AB-0962 AB-1147 AB-1256 AB-1342 AB-1404 AB-1426 AB-1459 AB-1594 AB-1855 AB-1887 AB-1888 AB-2007 AB-2312 AB-2506 AB-2644 AB-2816 AB-3164 AB-3210 AB-3317 AB-3446 AB-3508 AB-3605 AB-3740 AB-3908 AB-4048 AB-4122 AB-4161 AB-4177 AB-4322 AB-4343 AB-4478 AB-4495 AB-4609 AB-4625 AB-4696 AB-4797 AB-4861 AB-5065 AB-5072 AB-5149 AB-5167 AB-5200 AB-5206 AB-5224 AB-5407 AB-5500 AB-5515 AB-5705 AB-5783 AB-5783 AB-5803 AB-5808 AB-5837 AB-5984 AB-6021 AB-6061 AB-6068 AB-6121 AB-6248 AB-6440 AB-6453 AB-6665 AB-6636 AB-6669 AB-6795 AB-6797 AB-6804 AB-6938 AB-7013 AB-7054 AB-7199 AB-7237 AB-7243 AB-7360 AB-7395 AB-7567 AB-7617 AB-7622 AB-7632 AB-7636 AB-7780 AW-0276 AW-0376 AW-0417 AW-0629 AW-0678 AW-0856 AW-0949 AW-1227 AW-1358 AX-0009 AX-0126 AX-0137 CE-0019 CE-0259 CE-0265 CE-0690 CE-0839 CM-0011 OF-002 OF-003 e a Moto AA-540..

No mesmo período, foram aplicadas sanções de Cr$ 53,00 a 16 veículos e de Cr$ 70,00 a 27 carros, que não obedeceram as leis do trânsito. Com multas fixadas em Cr$ 53,00, foram punidos os veículos de placas AA-0284, AA-0725, AA-2070, AA-3032, AA-6616, AA-7759, AA-8466, AA-8521, AB-0947, AB-1844, AB-5114, AB-5147, AB-5797, AB-6939, AB-7077 e AB-7346.

Com multas de Cr$ 70,00, foram autuados os seguintes veículos: AA-0035 AA-0053 AA-1191 AA-1321 AA-2550 AA-2612 AA-2920 AA-3521 AA-4769 AA-4856 AA-5545 AA-6392 AA-6863 AA-7016 AA-7202 AA-7802 AA-8075 AB-2415 AB-2911 AB-3076 AB-5349 AB-5360 AB-6440 AB-6759 AB-6978 AW-0078 e AW-0202.

MAIS 70 MULTADOS

Ainda no mesmo período, os agentes policiais do Detran aplicaram mais 70 multas, punindo 19 veículos com Cr$ 140,00 e 51 carros com Cr$ 175,00. Os 19 carros multados na região da Grande Florianópolis com penas de Cr$ 140,00 foram os seguintes: AA-2810 AA-4170 AA-4972 AA-5210 AA-5390 AA-6193 AA-9453 AB-0018 AB-4323 AB-4395 AB-5212 AB-5737 AB-6414 AB-6795 AB-7667 AW-0078 AW-1649 CF-0932 e a Moto AA-544.

Finalmente, os 51 veículos autuados com penas de CR$ 175,00, possuem as seguintes placas: AA-0088 AA-1936 AA-1945 AA-3017 AA-3183 AA-3334 AA-3576 AA-3638 AA-3905 AA-4280 AA-4457 AA-4763 AA-5065 AA-5565 AA-5652 AA-6241 AA-6349 AA-6489 AA-7644 AA-7759 AA-7860 AA-7921 AA-8046 AA-8813 AA-9142 AA-9733 AA-9777 AB-0180 AB-0813 AB-0973 AB-1283 AB-2225 AB-2415 AB-2744 AB-2667 AB-2872 AB-2944 AB-3310 AB-3608 AB-4122 AB-4139 AB-5038 AB-5590 AB-5761 AB-6583 AB-7249 AB-7275 AB-7279 AW-0116 AX-0050 e a Moto AA-544.

Novo Código de Trânsito protege mais o pedestre

O novo Código Nacional de Trânsito, que brevemente entrará em vigor, substituindo o antigo e criticado código, está em fase de apreciação por parte dos conselhos e departamentos estaduais de trânsito de todo o País.

Tanto o Departamento quanto o Conselho Estadual de Trânsito de Santa Catarina já receberam cópias do novo CNT e dentro do prazo previsto para as sugestões, cerca de 60 dias, proporão algumas modificações, se necessárias, conforme afirmou o coronel Alinor José Ruthes, Diretor do Detran catarinense.

Falando sobre as inovações do novo código, o Diretor do Detran disse: "essa nova legislação do trânsito chama a atenção principalmente pela evidente proteção que procura dar ao pedestre, pelo fato de muitas disposições terem sido modificadas em seu favor, além de outras que foram criadas visando sua proteção".

Uma das modificações que denota esse cuidado para com o pedestre, é a vantagem que este passou a ter nas passagens de sinaleiras.

Conforme adiantou o coronel Ruthes, a partir da vigoração do novo código, quando um pedestre estiver atravessando uma rua com sinal a seu favor e, repentinamente o sinal fechar, permitindo a passagem dos veículos, os motoristas terão que dar preferência ao pedestre, que poderá, sem afobação, concluir a travessia.

NOÇÕES DE TRÂNSITO

A distribuição de publicações mensais sobre noções de trânsito a todos os motoristas interessados é uma das providências educativas que o Conselho Estadual de Trânsito do Rio de Janeiro pretende pôr em prática breve, possivelmente até o fim do ano, segundo anunciou o Diretor-Executivo do órgão, Sr. Sérgio Igrejas Lopes, na palestra de encerramento do I Seminário Sobre a Problemática dos Acidentes de Trânsito. A solenidade de encerramento não teve a presença do Diretor do Detran, Brigadeiro Francisco Bacha, que compareceu a todas as palestras realizadas durante a semana no auditório da Espeg. O tema foi a campanha educativa de trânsito, e antes de um coquetel foram distribuídos diplomas aos 130 participantes do encontro.

O Diretor-Executivo do Cetran expôs através de slides e painéis os métodos internacionais de educação de trânsito, nos quais afirmou se apoiarem os que são aqui utilizados. Acentuou a importância de campanhas educativas como fórmulas mais eficientes de prevenção de acidentes, destacando, entretanto, os altos índices de desobediência dos motoristas e pedestres nas ocorrências que são registradas no Rio. Uma equipe de técnicos fotografou do alto de uma faixa de travessia de pedestre na rua do Ouvidor com a Avenida Rio Branco e o resultado foi incrível. Apenas duas ou três pessoas se utilizaram da faixa, e os restantes, em grande número, a desprezaram, citou o exemplo. O Sr. Sérgio Igrejas fez um histórico das campanhas educativas em todo o mundo e explicou que tudo depende da conscientização popular para que seus efeitos sejam positivos. Lembrou a afirmação de um técnico alemão que aqui esteve e comentou, depois de observar o trânsito da cidade, que "a sinalização da Guanabara é uma das melhores do mundo, só que não é respeitada".

Alinor vê benefícios às pessoas no novo código

São Paulo quer trânsito com motoristas alegres

"Motorista: Evite Tristeza. Promova Alegria". É o "slogan" da campanha educativa que a Polícia Militar de São Paulo lançou ontem, no salão nobre do seu Quartel General, "visando concitar os condutores de veículos em geral aos cu dados indispensáveis à segurança nas rodovias". Preliminarmente a campanha educativa do trânsito rodoviário do estado de São Paulo consistirá na distribuição de um cartaz colorido, impresso em off-set, com duas fotos e o slogan da campanha. O ato de lançamento contou com a presença do Comandante-Geral da Polícia Militar de São Paulo, coronel Francisco Batista Torres de Melo, do Superintendente do DER, engenheiro Luiz Lopes de Carvalho e o comandante interino do Batalhão da Polícia Rodoviária, major Francisco Antônio Coutinho e Silva, além de outras autoridades e convidados.

UM TRÂNSITO SEM SOLUÇÃO

O Rio tem atualmente 27 pontos críticos de trânsito nas zonas norte e sul, provocados pelos 600 mil veículos, entre eles 5.000 ônibus, que trafegam pelas ruas da cidade. As causas principais do problema são as interrupções do fluxo de veículos de uma rua para facilitar o da outra, o desrespeito às regras do trânsito, o que invariavelmente obriga à impontualidade na chegada ao trabalho. Os locais mais tumultuados são próximos ao centro da cidade e, provocados pelo afunilamento natural das vias, que em alguns trechos suportam o tráfego de 11 veículos emparelhados, como é o caso da Avenida Presidente Antônio Carlos, e repentinamente se estreitam dando passagem a somente quatro carros, em virtude da existência de áreas de estacionamento. Partindo de Copacabana, os veículos que rumam para a cidade encontram problemas com vias estreitadas pelas manobras feitas pelos ônibus que, de qualquer maneira, estacionam no meio das ruas. Em consequência as filas de rolamento do lado direito sofrem solução de continuidade, pois os veículos também são obrigados a parar, ou procurar uma saída para a esquerda, interrompendo mais ainda a pista, quando não ocasionando acidentes. Tais fatos se verificam com maior intensidade na avenida Copacabana e na Princesa Isabel. Nesta há outro problema, pois recebe todo o trânsito procedente, ainda, dos bairros de Ipanema, Leblon e adjacências. Para dar vasão ao fluxo de tráfego, as autoridades há tempos adotaram a solução de utilizar o sistema de mão dupla no túnel que dá acesso a Copacabana, para quem vem da cidade, num regime de contra-mão de direção, no horário das 7 às 10 horas. A solução viável para o problema seria mesmo a construção do túnel Leme-Praia Vermelha.

No trajeto para a cidade, já em Botafogo, o motorista encontra vários problemas, entre eles a retenção no sinal da esquina do entroncamento da rua Venceslau Brás e avenida Pasteur. Prosseguindo há mais problemas, entre eles a passagem subterrânea para atingir o viaduto Pedro Álvares Cabral. Daí para a frente o trânsito é normal, sem paradas até a avenida Beira Mar. Os que preferem o acesso à cidade pelo aterro são retidos na praça XV de Novembro, onde os que se dirigem para a zona norte são obrigados a entrar pela rua Visconde de Itaboraí, muito estreita, para atingir a praça Mauá ou o cais do porto. O motorista que estiver no Leblon, com destino ao centro da cidade, tem três opções: indo por Copacabana irá encontrar os problemas já citados; pelo túnel Rebouças, terá uma retenção de tráfego nas vias de acesso na altura do entroncamento das pistas que recebem o trânsito do Humaitá e, a própria pista de rolamento do túnel oferece mais um problema, ou seja o seu estrangulamento com passagem para apenas dois carros simultaneamente. Quem procura sair, depois de atravessar o túnel Rebouças, pelo Largo do Machado, a fim de evitar possíveis interrupções na avenida Paulo Frontin, provocadas pela obra do elevado, esbarra com mão-dupla na rua Cosme Velho, agravada com o tumulto provocado pelos ônibus que, ali, fazem ponto final. Na rua das Laranjeiras há os mesmos problemas, com os ônibus parando nos pontos desordenadamente, além da retenção no cruzamento da rua Pinheiro Machado. Pela rua do Catete, a situação se agrava com as condições da via, que não suporta o fluxo procedente das ruas Barão do Flamengo e Senador Vergueiro. Paralelamente a zona norte também tem problemas de trânsito idênticos ao da zona sul. Mas estatisticamente, segundo estudo feito pelo metrô, 50 mil pessoas, se transportam da zona norte para o centro da cidade em 700 ônibus na hora do rush, compreendida, pela manhã, entre às 6h30m. e 8 horas.

Vá para Criciúma. Você é o melhor da Festa.

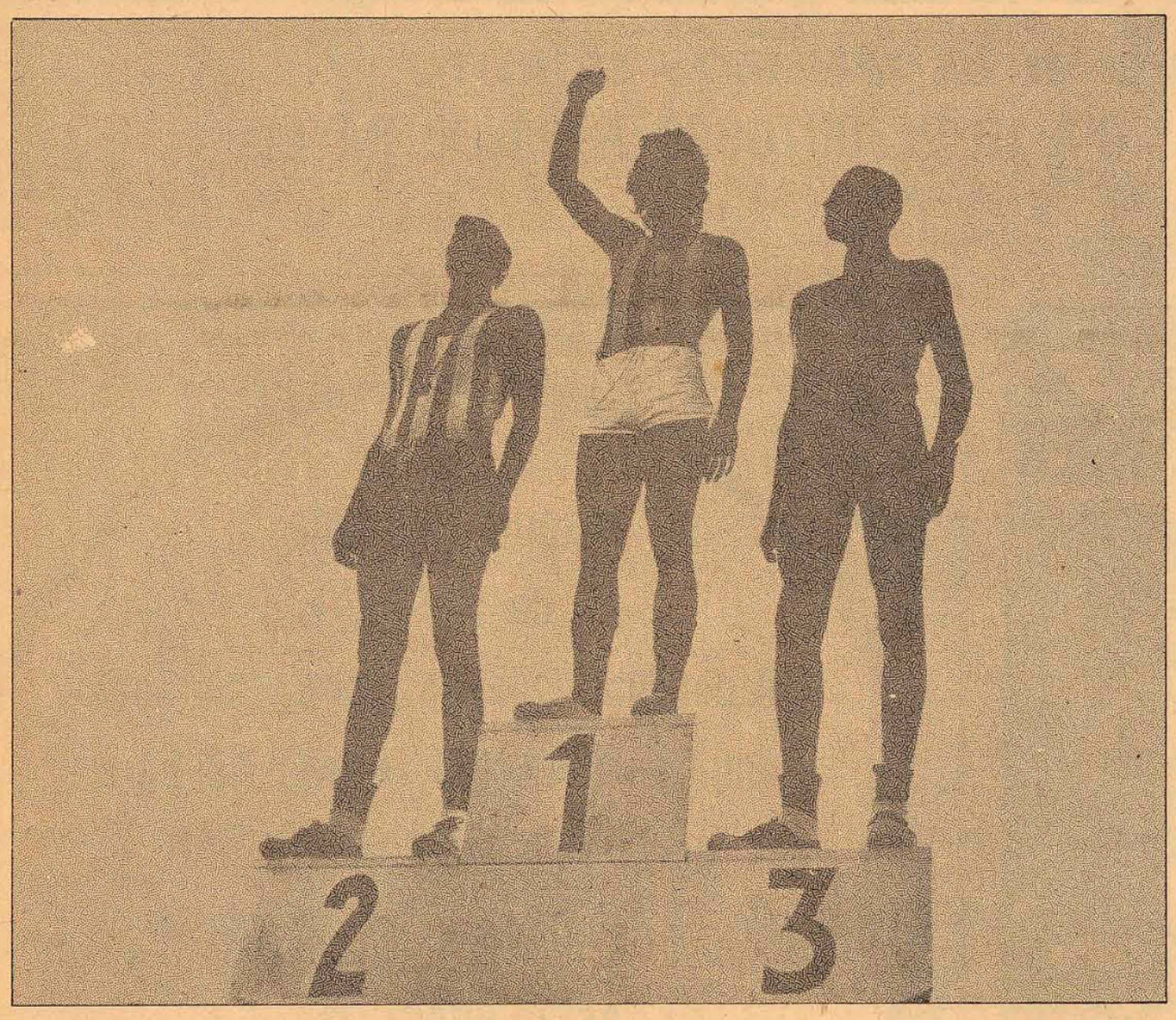

Desde a Grécia Antiga, passando pelo Império Romano com a "Mens Sana in Corpore Sano", o espírito olímpico aproxima e empolga gentes de todas as raças e idades.
A exemplo de outros estados e países, Santa Catarina também tem a sua olimpíada: os Jogos Abertos.
Há 15 anos este espetáculo fabuloso tem o poder de aproximar e integrar catarinenses de todos os quadrantes.
Agora é Criciúma quem dá a festa.
De dezenove a vinte e seis de outubro a chama olímpica estará ardendo na capital do carvão.
Aproximadamente 5 mil atletas estarão disputando 18 modalidades, desde a antiga corrida rústica ao moderno kartismo. Para isso foram construídos ginásios, canchas, pistas, piscinas e um sem número de obras necessárias ao brilho do grande encontro.
O sucesso do XV JASC depende de muitas coisas, principalmente de quem vai vibrar, se emocionar, torcer e participar.
Vá para Criciúma. Você é o melhor da festa.

XV JASC

Jogos Abertos de Santa Catarina
19 a 26 de outubro - 74

ZANATTA & CIA. LTDA.

Uma organização dirigida por jovens dinamicos e confiantes no futuro do Brasil, integra-se nos XV JASC.

ZANATTA e CIA. LTDA.

Distribuidora dos Eletrodos OK – Linha Bosch – Linha Starret – Produtos Norton – Ferramentas Gedore e Tratores CBT.

Rua Henrique Lage, 351 – Fone: 2135 e 2701 – Criciúma – Santa Catarina

Leia e divulgue O ESTADO

Acervo: Biblioteca Pública SC - Hemeroteca Digital Catarinense

Fim-de-semana teve colisão, 3 atropelamentos e agressão

Choque de automóvel contra uma árvore, três atropelamentos e uma agressão, no melhor estilo "boxeur", movimentaram, no dia de ontem, o plantão da Delegacia de Segurança Pessoal. Airton Aguiar Furtado, residente na rua Professor João Tolentino, 26, andando na madrugada, quando transitava, às 0h30m., pelo Itacorobi, proximidades do Cemitério, chocou o seu Volkswagen, placas AA–7052, contra uma árvore que costuma ficar plantada na redondezas. Em consequência do choque o motorista resultou ferido, com diversas escoriação no rosto e na cabeça. Foi socorrido por outro motorista que trafegava pelo local e medicado no Hospital dos Servidores. Airton não soube informar como veio a árvore se pôr a sua frente.

ATROPELAMENTOS

Na rua Tenente Silveira, esquina de Jerônimo Coelho, por volta das 18h30m., o Chevrolet Opala AA–4040, dirigido por Nagib Jabor, residente na rua Dib Cherem, 732, atropelou Onofre Francisco Martins, 40 anos, residente na Enseada do Brito, produzindo-lhe ferimentos leves. A vítima foi socorrida pelo motorista e medicada no Hospital Celso Ramos.

Trafegando pela Avenida Mauro Ramos, às 19 horas, a moto Xispa, dirigida por José Cezar Martins, residente na rua Bocaiúva, 153, atropelou a menor Albertina Ivo Feijó, de 6 anos, residente na Servidão Moritz, produzindo-lhe ferimentos generalizados. A vítima foi socorrida pelo causador do acidente, sendo medicada no Hospital de Caridade.

O Corcel, placas AA–6650, de propriedade de Amauri Norberto da Silva e dirigido por Ricardo José Barreiros Silva, 19 anos, residente na rua Jardim Sul Brasil, 39, quando trafegava pela Avenida Otto Gama d'Eça atropelou a sra. Esther Bastos Fernandes, 48 anos, residente na Avenida Rio Branco, 153, causando-lhe escoriações leves. A vítima socorrida pelo motorista foi medicada no Hospital dos Servidores.

AGRESSÃO

O João, que trabalha na Sopesca, por motivos de divergência de ponto de vista surgida um dia antes, agrediu ontem, num bar, ao lado da sede do Expresso Florianópolis, a Gilberto Pierre da Silva, 26 anos, seu antigo conhecido. Na sexta-feira surgiu o desentendimento entre os dois, ocasião em que João, depois de ofender moralmente a Gilberto, tentou agredi-lo, no que foi contido por presentes e pela intervenção de uma Rádio Patrulha, chamada ao local. Ontem, no entanto, quando Gilberto "batia um papo' com três amigos, João surgiu de inopino e começou a agredi-lo a socos, tendo produzido na vítima diversos ferimentos. Ocasião, também, em que pôde reafirmar que "ainda mata Gilberto de qualquer jeito".

Policia recaptura mais um dos fugitivos. Faltam dois

Joinville (Sucursal) – Apesar dos últimos incidentes que envolveram agentes policiais de Joinville, as autoridades locais continuam empenhadas em recapturar dois presos – o terceiro foi localizado ontem – do grupo que se evadiu da cadeia, onde aguardavam a conclusão de inquérito por crimes praticados no município. A polícia mantém total segurança em toda a região, tendo recapturado quatro dos seis marginais fugitivos – Jairo Mamede, João José da Silva, Osmar Marinho Jorge e Jonas Miranda.

Segundo fonte da Delegacia de Polícia de Joinville, Jonas Miranda foi recapturado na madrugada de ontem e os agentes esperam localizar a dupla ainda em "liberdade" ainda neste domingo. Com novas pistas, a polícia tem como certa a prisão de Anastácio Prado e Valterli Batista, que se encontram ainda na região dentro de um cerco formado por agentes civis e da PM.

"Puxadores" de carro voltam agir em Lages

Lages (Sucursal) – Os ladrões de automóvel voltaram a agir, na madrugada de ontem, em lages, quando levaram o Volkswagen, placas LA–2449, cor azul, de propriedade do Sr. Antônio Borges Caon. O "fusca" estava estacionado na rua Hercílio Luz, defronte o Hospital Nossa Senhora dos Prazeres, onde o Sr. Antônio Caon, com seus familiares, prestavam auxílio a um membro da família, hospitalizado. A polícia lajeana, tão logo tomou conhecimento do furto, iniciou as investigações e diligências que visam a localização do Volks furtado, bem como a detenção dos "puxadores".

SEM DOCUMENTOS

A Delegacia de Polícia de Lages apreendeu, ontem, por estar trafegando sem placas e sem documentos, um automóvel Volkswagen, cor azul, equipado com pneus tala larga, volante esportivo e vidro fumê. O carro foi conduzido ao pátio da Delegacia de Polícia, onde ficará recolhido até a regularização de seu emplacamento e documentação.

Capital faz ciclo contra incêndios

A Organização Nacional de Representações e Prestações de Serviços Bordin promove a partir do próximo dia 21 o "I Ciclo de Palestras de Prevenção Contra Incêndios e seus Aspectos Jurídicos", que se desenvolverá na Capital até o dia 1o. de novembro. O certame, que será realizado no auditório do Centro Sócio Econômico da Universidade Federal de Santa Catarina, terá entre outros conferencistas os Srs. capitão Francisco Ferreira Junior, autor do livro "Salvamento e Prevenção Contra Incêndios" e ex-Comandante do Corpo de Bombeiros, e bacharel Taltíbio Dell Valle Araújo, além de peritos e psicólogos especialistas no assunto.

As palestras serão ilustradas com filmes audio-visuais realizados por ocasião dos sinistros dos edifícios Andraus e Joelma, em São Paulo, e projeção de "slides".

As inscrições poderão ser realizadas na sede da empresa organizadora do conclave até a próxima segunda-feria. Aos participantes, além de certificado de participação que será conferido ao final do ciclo, serão fornecidos materiais como livros técnico-educativos com ilustrações e apostilas.

TEMAS

Dentre os temas a serem enfocados pelos conferencistas, os promotores destacam os seguintes: normas preventivas; dispositivos de combate a incêndios, métodos de abandonar o ambiente em chamas; brigada de salvamento; inspeção e manutenção de equipamentos para combate de incêndios; fogo, calor e incêndios; método para utilização dos extintores; pânico; orientação aos condôminos, controle de extintores, primeiros socorros, legislação e os aspectos jurídicos sobre incêndios.

Também serão abordados temas sobre a Segurana Policial da Indústria, destacando-se conceitos de crime, contravenção penal, organização de vigilância policial, segurana física e acidentes do trabalho.

"Antônio Branco" confessa assalto ao Banco Nacional

O assaltante Antônio de Barros Cavalcanti, vulgo "Antônio Branco", depondo ontem perante o Conselho Permanente de Justiça da 1a. Auditoria da Aeronáutica, confessou ao Juiz–Auditor Mário Moreira de Souza a sua participação no assalto ao Banco Nacional S.A., Agência de Vista Alegre, na Avenida Brás de Pina, 2830–A, fato ocorrido às 15h30m. do dia 13 de abril do ano passado, quando foram roubados Cr$ 12.826,39. Acrescentou que não conhece as testemunhas arroladas no inquérito nem as provas dos autos, mas informou ter assaltado o banco juntamente com Antônio Corrêa de Melo, Angelo Moreno, Maria Inês Soares e outros elementos cujo nome ignora. Declarou ainda que já foi processado várias vezes e assaltou por duas vezes o Banco do Estado de Minas Gerais, em Nilópolis. As testemunhas de acusação, motorista Arlindo Vague Freion, policial Silas de Argolo Silva e o funcionário da Cetel, Pedro Alves Militão, confirmaram o assalto ao Banco Nacional.

O FATO

Revela a denúncia do promotor Marcos Dantas Hardmann que "no dia 13 de abril do ano passado, às 15h30m., Antônio de Barros Cavalcanti e Antônio Corrêa de Melo, acompanhados de mais três indivíduos não identificados, portando armas de grosso calibre, invadiram o Banco Nacional S.A., Agência Vista Alegre, roubando Cr$ 12.826,39, após imobilizarem funcionários e clientes sob ameaça de morte. Levaram ainda dois revólveres, calibre 38, dos guardas de vigilância. Ao empreenderem a fuga, travaram tiroteio com os ocupantes de um carro de transporte de valores, resultando ferido à bala, no joelho direito, o menor Carlos Alberto de Santana, que foi medicado no Hospital Getúlio Vargas. Conseguindo furar o bloqueio, os bandidos fugiram desordenadamente, sendo que três deles em um Volkswagen tipo TL, cor azul pavão. Momentos após, uma turma da 27a. Delegacia Policial, orientada por testemunhas oculares do fato, prendeu em flagrante Antônio Corrêa de Melo, que havia fugido a pé e na oportunidade usava o nome falso de Alexandre Guedes Faria Sá".

TENENTE DENUNCIADO

Na 3a. Auditoria do Exército está sendo processado, por crime de falsidade ideológica, o segundo-tenente da reserva Sérgio Luiz Daniel de Deus, denunciado pelo Promotor Mário Matos Cortes. Segundo o libelo acusatório, o militar conheceu, em julho do ano passado, Nanci Duarte Balbino, no Esporte Clube Maxwell, no Meier, apresentando-se como Capitão servindo em Brasília, "no evidente intuito de autopromover-se". Nesse mesmo ano, prossegue a denúncia, o acusado encontrou-se com o seu amigo de infância Ivã Raimundo Tavares, intitulando-se Capitão. O amigo apresentou-o a alguns conhecidos seus, entre os quais Armando Luiz que, por seu turno, apresentou-o ao Coronel da PM Expedito Guedes Carvalho.

O "CAPITÃO"

O tenente Sérgio Luiz Daniel de Deus, em palestra com aquele oficial da PM, disse que servia em Brasília, junto ao Superior Tribunal Militar, onde era ajudante de ordens do General Jurandir de Bizarria Mamede, presidente da Corte. Através do coronel, o réu conheceu o capitão Antônio Francisco de Paula Neto, também da PM. Afirma ainda a denúncia que, temendo levantar suspeitas, o acusado fardou-se com o uniforme 3–D, com as insígnias daquele posto, na arma de engenharia. O uniforme foi adquirido numa loja da rua do Catete, 347, no dia 9 de janeiro deste ano. Refere a denúncia que o capitão Antônio Francisco de Paula Neto, ao descobrir a falsa identidade do réu, prendeu-o. Na audiência de formaão de culpa, foi ouvido como testemunha de acusação o comerciário Fernandes da Silveira e Silva, que assistiu quando o falso capitão comprou o fardamento. O comerciário disse que o tenente se apresentou como capitão, reconhecendo o uniforme por ele adquirido na loja em que trabalha.

A GARANTIA E QUALIDADE
EMEDAUX
CONJUNTO PORTINARI

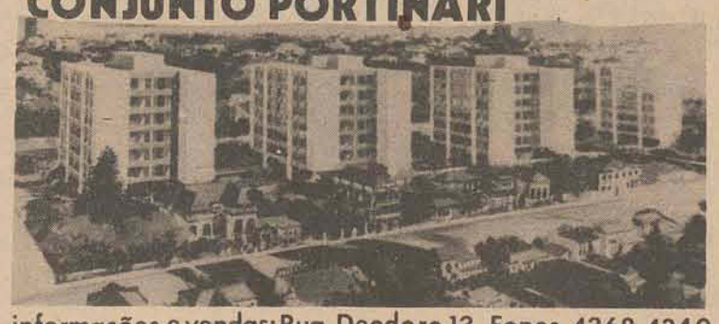

informações e vendas: Rua Deodoro 13, Fones 4368 4340

ATENÇÃO!
As LOJAS HM estão recebendo um expressivo lote do novo e revolucionário MOTOR EVINRUDE de 15HP tamanho reduzido.
FAÇA AGORA SUA ENCOMENDA!
OFERTA ESPECIAL
9.655,00
LOJAS HM / Hermes Macedo S/A
DISTRIBUIDOR
PARANÁ - SANTA CATARINA
RIO GRANDE DO SUL - SÃO PAULO
TRIÂNGULO MINEIRO - SUL DE GOIÁS
e MATO GROSSO.

QUANDO VOCÊ COMPRA UM CARRO EM HOEPCKE VEÍCULOS, LEVA MAIS DO QUE UM GRANDE CARRO. LEVA TRANQUILIDADE

É assim mesmo. CHEVROLET é um carro para quem sabe escolher com critério. Bonito, confortável, econômico, forte. Um grande carro. E os prazos de financiamento do HOEPCKE VEÍCULOS são excelentes. Mas nós não nos limitamos a vender o melhor carro. Damos também assistência técnica que ele merece. Usamos somente peças genuínas da GM. Nas novas instalações de HOEPCKE VEÍCULOS um pessoal capacitado e eficiente, operando modernos e sofisticados equipamentos, está sempre pronto a deixar o seu CHEVROLET como no primeiro dia. Venha conhecer toda nossa linha de veículos mais perto.

Hoepcke
HOEPCKE VEÍCULOS S.A.
AV. IVO SILVEIRA, 999
FONES: 2466 – 3566 – 3117 – 6440

AMPLA OFICINA

APARELHAGEM MODERNA

INSTALAÇÕES CONFORTÁVEIS

Acervo: Biblioteca Pública SC - Hemeroteca Digital Catarinense

PESCA

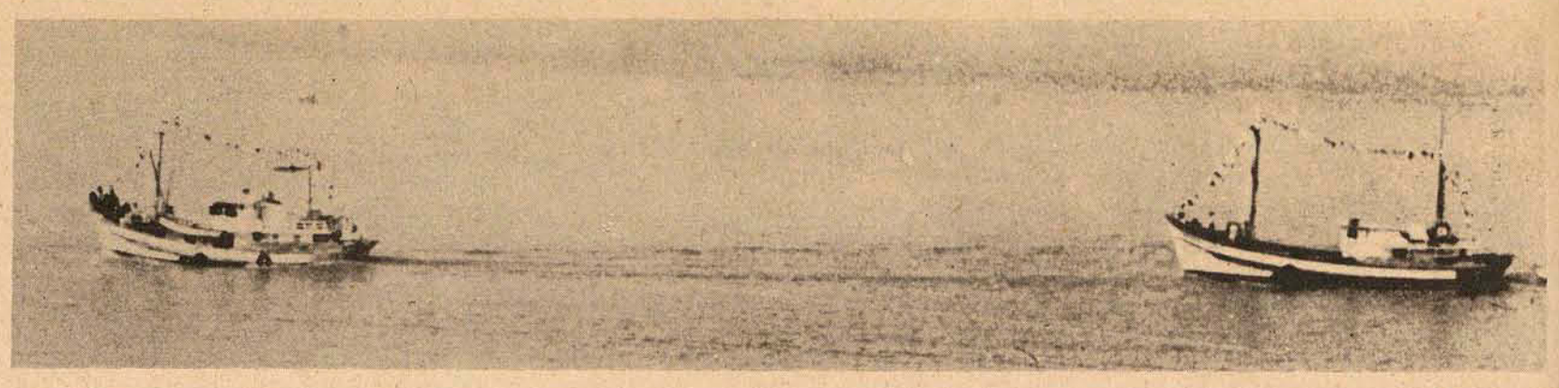

Para Severiano, crise vem da restrição do crédito

As crises que as empresas de pesca vêm sofrendo, em todo o país, decorrem esclusivamente da atual política do Ministério da Fazenda, que restringe os créditos ao setor empresarial. Política essa que não está sendo aplicada apenas à pesca, mas a todos os setores industriais da nação.

A opinião é do presidente do Sindicato das Indústrias de Pescado de Florianópolis, Aldo Severiano de Oliveira, que reclamou ainda a isenção do Imposto Único, dado às empresas exportadoras, também para as demais, "a exemplo do que ocorre em outros países do mundo". A isenção, por longo tempo pleiteada pelos empresários da pesca, foi finalmente concedida no último mês de setembro, mas somente para as indústrias que preencham uma série de requisitos exigidos pela Secretaria da Receita Federal, entre outras, que exportem sua produção.

PEIXE MAIS BARATO

– O preço do óleo diesel onera em demasia a operação da pesca. O alto custo operacional dos barcos de pesca deriva, em grande parte, do elevado preço do petróleo. Em nossa empresa, por exemplo, (Solimar), trabalhamos com vários derivados do petróleo. Se nos fosse concedida isenção do Imposto Único, a captura do pescado seria bem menos onerosa. Como consequência, o consumidor compraria peixe bem mais barato".

Os problemas enfrentados pelas empresas ligadas ao setor são vários, tendo inúmeras já fechado, "simplesmente parado", mas bem poucas faliram. Aldo comentou que o Sindicato "pouco pode fazer. Já batalhamos bastante, mas ninguém nos ouviu". Presidente do Sindicato há mais de três anos, "desde que foi fundado", frisou que o órgão não tem meios para reivindicar alguma coisa. "A verdade é que não temos força nenbuma".

Quanto ao desempenho da Sudepe, ele prefere não comentar nada, achando apenas que "deveria ser mais atuante". Para ele, é melhor "não ficar nem contra nem a favor. Mas parece que ela (a Sudepe) está esperando todas as empresas falirem, para então fazer alguma coisa". A queixa decorre do fato de a Sudepe – Superintendência do Desenvolvimento da Pesca – "não vir correspondendo aos anseios das empresas, que dela esperavam muito mais".

POUCO DINHEIRO

– Há poucos dias estive conversando com um empresário de Salvador, Bahia, sobre a crise que estamos enfrentando. Ele então comentou que o povo não está comendo mais peixe, inclusive no Nordeste, onde é maior o consumo no Brasil. Achei estranho, e lhe perguntei se realmente eles não comem mais peixe. "Querer comer eles querem", respondeu o baiano, "o problema é comprar".

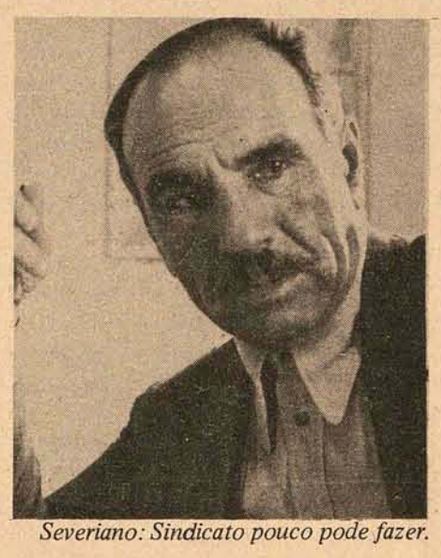

Severiano: Sindicato pouco pode fazer.

E Aldo conclui com um comentário pessimista sobre o poder aquisitivo do povo, "muito baixo", o que impede, segundo ele, que o peixe seja mais consumido, "apesar de estar com um preço inferior ao da carne". É de opinião que somente com algumas medidas, a serem tomadas pelo governo federal, o pescado catarinense, e brasileiro, adquirirá importância na mesa do consumidor.

– Ninguém pode compreender como há estoques de peixe no país, como está acontecendo no Rio Grande do Sul. Por isso, a única explicação que encontro é o baixo poder aquisitivo do povo". Finalizou o presidente do Sindicato das Indústrias de Pescado de Florianópolis com um comentário um pouco irônico: "Antes exportávamos peixe para a Argentina. A crise agora é séria mesmo, pois estamos importando merlusa (da família do bacalhau), da própria Argentina".

Isenção do imposto sobre combustíveis deverá baixar custo operacional

Na opinião do delegado da Sudepe, as perspectivas para o setor pesqueiro, que enfrenta séria crise, agora poderão ser bem melhores.

Uma das principais causas do alto custo operacional dos barcos pesqueiros no Brasil deverá ser sanada, com a entrada em vigor da instrução normativa da Secretaria da Receita Federal, isentando as empresas do Imposto Único sobre Combustíveis. Em Santa Catarina, cujas empresas também não fugiam à regra, a medida deverá ser aplicada em breve, após estudos da Sudepe. Acontece que a SRF condiciona a isenção proporcionalmente ao nível de exportação do pescado, tanto direta, como indiretamente.

Segundo informações do Delegado da Sudepe em Santa Catarina, Maurílio Borges, o preço do óleo diesel está "muito caro" no Brasil, e já no Congresso da Associação Nacional das Empresas da Pesca, realizado em março deste ano, em Florianópolis, os empresários solicitaram que fosse enviado memorial ao governo federal requerendo a isenção do Imposto Único. Com essa medida aplicada, será atenuada a crise que vem se abatendo sobre as indústrias pesqueiras nacionais.

INCENTIVO À FUSÃO

A instrução normativa da Secretaria da Receita Federal, publicada no Diário Oficial da União em meados de setembro passado, deverá beneficiar muitas empresas em Santa Catarina, que promovem exportação. istem aproximadamente 60 em todo o Estado, e destas, 11 exportam o pescado. Há muito tempo que os industriais ligados ao ramo sentiam o peso que o óleo diesel representava no custo operacional dos barcos, onerando em demasia a operação de pesca.

Com a crise do petróleo, o produto teve uma alta violenta, o que provocou reação entre as empresas, que, por outros motivos, também graves, já sentiam problemas de produção. Um deles, sentido no Rio Grande do Sul, é o referente aos grandes estoques de peixe sem condições de colocação. As indústrias (Joqueira e Pescal, principalmente), já paralisaram sua produção, e outras quatro foram obrigadas a reduzir o ritmo de industrialização. Segundo informou o presidente do Centro das Indústrias do Rio Grande, "elas foram forçadas a reduzir o ritmo, buscando manter o equilíbrio financeiro capaz de impedir a ruína do setor".

O outro problema enfrentado pelas empresas mais antigas, estabelecidas há mais tempo, e com mais desenvolvimento".

UM PORTO NATURAL

– A costa catarinense é rica em contornos, o que facilita muito a segurança dos barcos: em qualquer tempestada é muito fácil encontrar um abrigo. O mesmo não acontece com o restante da costa, que é uma praia só". Para Maurílio Borges, o porto de Laguna é um porto natural, que só agora teve seu reconhecimento. E que após sua construção, participará ativamente do desenvolvimento da pesca no país.

A construção do porto é apenas uma das medidas tomadas pelo governo federal para fortalecer a pesca. Outra, refere-se ao incremento das pesquisas bio-marinhas, até há pouco tempo relegadas, ou melhor, completamente abandonadas. O próprio Maurílio reconhece que "iniciamos tarde demais, pois começamos a pesquisar de dois anos para cá". Uma das maiores preocupações da Sudepe é a conscientização dos empresários, para que só pesquem nas épocas certas do ano, para não prejudicar a safra do ano seguinte.

O camarão, que estava em vias de extinção na costa catarinense, como consequência dos métodos utilizados em sua captura, foi objeto das primeiras pesquisas do órgão. Este havia observado que a pesca era feita com o arrastão, com chumbo na base. Durante a captura, além do camarão adulto, eram recolhidas várias outras espécies marinhas, e mesmo o camarão miúdo, ainda em desenvolvimento. "Se essa coleta era pequena, se fosse observada apenas em um dia, ao cabo de seis meses o número já deveria ser expresso em toneladas". O delegado da Sudepe no Estado explicou que os pescadores já estão usando a rede Caceio, que, ao invés de recolher tudo que encontra no caminho – o arrastão faz uma verdadeira limpeza no solo submarino – coleta tão somente o camarão adulto. "Os pescadores custaram, mas aceitaram o inovação".

O otimista Maurílio Borges, concluindo sua exposição, pede tempo para o setor pesqueiro nacional. "Tenho observado, em leituras de publicações estrangeiras, que a pesca em outros países precisou de uns 15 anos para atingir plena maturidade. Estamos no sétimo ano, no Brasil. Vamos dar tempo ao tempo. A pesca já representa 5% da economia estadual. Devagar, iremos nos desenvolvendo. Nada de pressa".

conhecimento do setor, é a proliferação de pequenas, médias, e grandes empresas, que foram criadas por pessoas sem habilitação alguma, atraídas tão somente pelos incentivos fiscais dados pelo governo federal.

O resultado de tal prática fez-se sentir em pouco tempo, com os pedidos de falência e concordatas de muitas delas, e o simples fechamento de outras, ou então, a paralisação temporária para posterior soerguimento, como aconteceu com uma empresa estabelecida em Laguna. Como consequência, o governo federal passou a incentivar a fusão, visando fortalecer a indústria pesqueira nacional.

POUCAS FALÊNCIAS

Em Santa Catarina, estão sendo promovidas algumas fusões, como a da Infrisa com outra empresa gaúcha. "A iniciativa governamental pretende dotar a pesca de uma estrutura suficiente para desempenhar o verdadeiro papel que lhe está destinado na economia nacional". O Decreto 221/67, que concedia vários estímulos às empresas de pesca brasileiras, e que limitava tais incentivos até 72, foi prorrogado para 77. Apesar disso, entretanto, a Sudepe passou a restringir mais a concessão dos projetos de instalação de novas empresas, procurando selecionar ao máximo a exploração do peixe.

São poucas as empresas que faliram, em Santa Catarina. Maurílio Borges disse que, "pelo que me lembro", apenas a Pepepesca S/A – Indústria e Comércio de Pescado, de Itajaí, faliu. A S.I.P., também de Itajaí, entrou em concordata, mas foi arrendada a outro grupo, estando "em funcionamento satisfatório". Uma outra, a Orgapesca, de menor porte, foi obrigada a parar suas atividades, por não suportar os encargos impostos ao setor.

O maior número de empresas pesqueiras no Estado está em Itajaí, que, juntamente com Laguna, constituem-se nas duas principais regiões. Na de Itajaí, "90% das empresas têm seus projetos dimensionados no camarão, e, em menor escala – mas, proporcionalmente a outros pescados, bem elevada – na sardinha, pescado abundante nas costas catarinenses. O mesmo ocorre na região de Laguna, "ainda sem uma estrutura boa para essa indústria, mas que, com a construção do porto pesqueiro, deverá dar uma tremenda guinada rumo ao

CONSTRUA COM AMOR
NÓS TEMOS PREÇOS TUDO PARA CONSTRUÇÃO

o estado

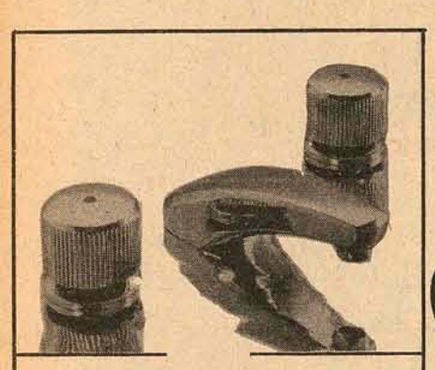

NOVO LANÇAMENTO "FABRIMAR"
LINHA CAPRICE C/ 20% Desconto

Comprovem nossos preços

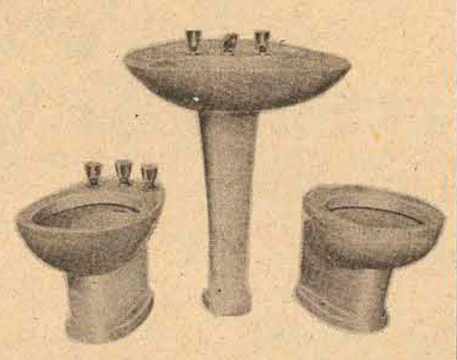

SANITÁRIOS, Idela, Standard, 20% desconto

Tudo de 1a. qualidade

CHAPAS E CAIXAS D'ÁGUA BRASILIT COM 20% desconto

TINTAS CORAL E YPIRANGA
Descontos de 15%

"SEMPRE OS MELHORES PREÇOS"

Madeiras – Cimento – Chuveito Corona 43,00 – Chapas Brasilit – Eternit, 18,00 – Bacias Brancas 69,00 – Materiais Elétricos c/20%

Aguardem breve em TUBARÃO, mais uma Filial

PHILIPPI & CIA.
a casa do construtor

Fone: – 6520 – 2073 – 6521 – 6368 e 6395
Maior estoque, entrega a domicílio em qualquer parte do Estado

Amauri
PEÇAS E VEÍCULOS LTDA.

o estado

NOVO

Revendedor Autorizado
VOLKSWAGEN

R. Gal. Gaspar Dutra, 90 Estreito – Fones: 6312 6628 6632

Fpolis – SC.

Acervo: Biblioteca Pública SC - Hemeroteca Digital Catarinense

QUEM TEM PREÇOS PROVA

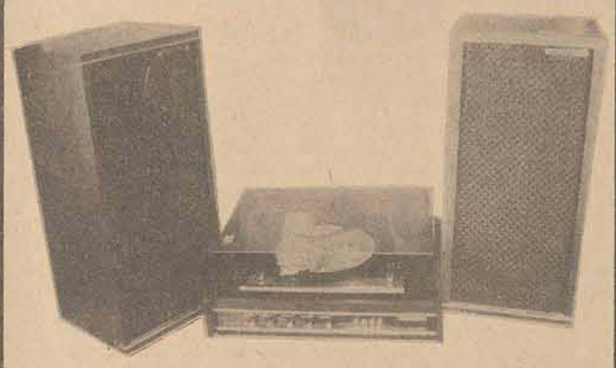

CONJUNTOS DE SOM TATERKA E SYLVANIA
A PARTIR DE Cr$ 2.122,00

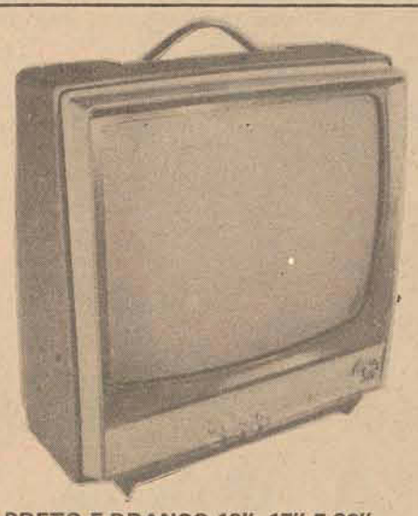

TV PRETO E BRANCO 12", 17" E 23"
ADMIRAL, GE, PHILIPS, TELEFUNKEN, SEMP
A PARTIR DE Cr$ 999,00

MÁQUINAS FOTOGRÁFICAS YASHICA,
REGULA, KODAK, POLAROID
A PARTIR DE Cr$ 208,00

ENCERADEIRAS GE, WALITA E ARNO
A PARTIR DE Cr$ 999,00

MASSAGEADOR BEL-LINHA,
A PARTIR DE Cr$ 354,00

REFRIGERADORES FRIGIDAIRE E ADMIRAL
A PARTIR DE Cr$ 1.258,00

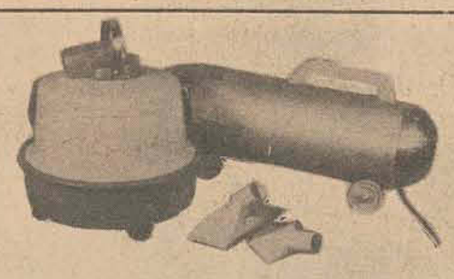

ASPIRADORES DE PÓ ARNO,
WALITA, GE
A PARTIR DE Cr$ 283,00

APARELHOS DE JANTAR
DESCONTO DE 20%

LIQUIDIFICADORES ARNO,
WALITA A PARTIR DE
Cr$ 130,00

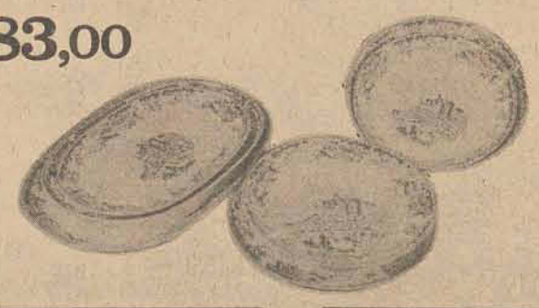

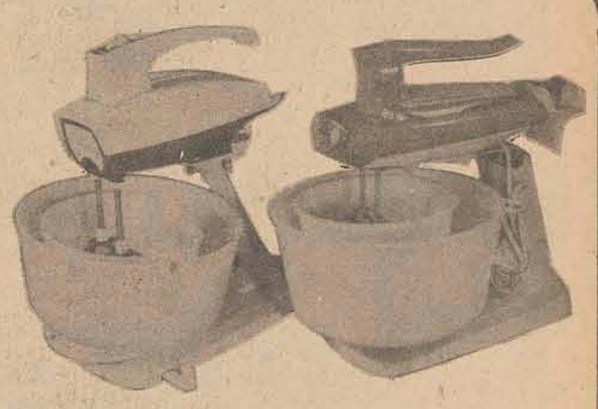

BATEDEIRAS ARNO, WALITA E GE
A PARTIR DE 186,00

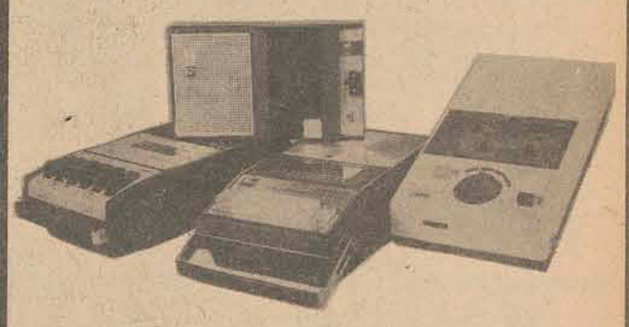

GRAVADORES PHILIPS, SANYO, EVADIN, AYKO
A PARTIR DE Cr$ 399,00

FOGÕES DAKO E FRIGIDAIRE
A PARTIR DE Cr$ 370,00

FAQUEIROS HÉRCULES
A PARTIR DE Cr$ 185,00

após sua compra exija um chaveiro

Quem tem preços prova. E mostra.
Os preços de HOEPCKE MAGAZINE
estão incríveis.
Venha até HOEPCKE MAGAZINE
para conhecer a mais completa linha
de presentes e utilidades
domésticas da cidade.
Pelos melhores preços.
Nós provamos.

Hoepcke

GRANDE MAGAZINE
HOEPCKE

VENDAS PELO CRED·IPESC

Acervo: Biblioteca Pública SC - Hemeroteca Digital Catarinense

COTESC companhia catarinense de telecomunicações
EMPRESA DO GRUPO TELEBRÁS

A COTESC NECESSITA DE

MOTORISTAS

Exige:
a. curso primário completo
b. idade mínima de 18 anos
c. pagamento da taxa de inscrição de Cr$ 10,00
d. no ato da inscrição o candidato deverá apresentar:
. título de eleitor
. certificado de reservista
. carteira de habilitação profissional
. certificado de conclusão do curso primário

Oferece:
a. salário inicial de Cr$ 553,46
b. jornada de trabalho de 8 horas diárias
c. semana de 5 dias
d. seguro de vida em grupo
e. reais possibilidades de progresso.

Os candidatos deverão apresentar-se dias 14 e 15 de outubro, com os documentos acima mencionados à Praça Getúlio Vargas no. 15, para fins de inscrição.

Florianópolis, outubro de 1974.

Teatro

TAC MOSTRA BOM ESPETÁCULO NESTE FINAL DE SEMANA

O Teatro Álvaro de Carvalho vai mostrar ao público de Fpolis, hoje, às 21 horas um excelente espetáculo A FEITA com o QUINTETO VIOLADO, numa promoção da Secretaria do Governo e DCE da UFSC, com os estudantes pagando preço especial na platéia.

CHECK–UP ESTRÉIA SÓ EM 1975

O Grupo Teatral NÓS resolveu em reunião geral com diretores e atores da peça CHECK–UP adiar sua temporada que estava prevista para 13 de novembro, para março ou abril de 1975. O motivo desta resolução, prende-se ao fato que o espetáculo nessa data, não sairia do agrado da diretoria, e, ao mesmo queimaria a excelente reputação que o Grupo desfruta em Fpolis.

FERNANDA MONTENEGRO EM FPOLIS

A Secretaria do Governo vai promover a preços de dez e cinco cruzeiros nos dias 17 a 20 de outubro às 21 horas no TAC a peça SERIA CÔMICO SE NÃO FOSSE SÉRIO, com Fernanda Montenegro, Fernando Torres e Zanoni Ferrite.

É PRECISO IR AO TEATRO

UNIDADE INTEGRADA DE CIRURGIA PLÁSTICA E REPARADORA DE SANTA CATARINA

CIRURGIÕES PLÁSTICOS
DR. JOSÉ ELIOMAR DA SILVA
DR. EDUARDO DANTAS
DERMATOLOGISTA
DR. JORGE DE SOUZA SCHMIDT
PSIQUIATRA
DR. ANTÔNIO CESAR L. LEITÃO
BIOQUÍMICO
DR. LUCINDO PEREIRA FILHO
ORTODENTISTAS
DR. NIVALDO NUREMBERG
DR. JOSÉ CARLOS CÂMARA BAS TOS
HEMATOLOGISTA
DR. ELINEU MATHEUS
ANESTESISTAS
DR. ANTÔNIO CARLOS SILVE IRA
DR. AMILCAR FERREIRA
DR. BRUNO BOSS

CIRURGIAS PLÁSTICAS – ESTÉTICAS – REPARADORAS – BUSTO – ABDOME – NARIZ – RUGAS – DEFEITOS DA FACE – SEQUELAS DE QUEIMADURAS – IMPLANTES DE CABELOS – CONSULTAS E OPERAÇÕES NO HOSPITAL SANTA INEZ – BALNEÁRIO CAMBORIÚ
QUARTOS – APARTAMENTOS – SUITES – HOSPITAL INFANTIL MENINO JESUS – ITAJAÍ.

Horóscopo

Omar Cardoso

ÁRIES – Explêndida influência para o convívio ao lado de familiares, da pessoa amada, dos amigos e para tratar de seu noivado, casamento ou união. O campo profissional tende a lhe trazer bons lucros, todavia, não deve se iludir por questões financeiras muito elevadas. Pessoas muito importantes o favorecerão muito. Boas notícias.

TOURO – Pode contar com os bons amigos para dar impulsos em algumas questões pessoais e sociais. Procure também, poupar o seu dinheiro a fim de conseguir o que vem pretendendo desde a muito tempo. Boa saúde e ótima disposição ao trabalho, às viagens e demais atividades. A pessoa e familiares o deixarão bastante feliz.

GÊMEOS – Não perca a sua paciência por questões de menos importância em seu campo profissional. Mantenha-se tranquilo, pois muitas serão suas chances de progresso agora. Poderá realizar, nos primeiros dias da semana um excelente negócios e ter sua situação financeira estabilizada. Favorável aos jogos, aos sorteios e a loteria.

CÂNCER – Influência das mais salutares para conseguir a casa própria se ainda não a tem, através de empréstimos em órgãos competentes do governo. Muito bom também, para lucrar por intermédio de transportes de um modo geral, e negócios relacionados com terrenos e madeiras. As dificuldades familiares serão solucionadas a contento, agora nas demais atividades que estão relacionados com imprensa falada, escrita e televisada. Boa influência às amizades e ao amor.

LEÃO – Evite a incerteza, pois está em uma das melhores fases para o seu progresso financeiro, profissional e social. Lucrará no comércio de gravadores, máquinas fotográficas, televisores, rádios, e nas demais atividades que estão relacionadas com a imprensa falada, escrita e televisada. Boa influência as amizades e ao amor.

VIRGEM – Evite todo e qualquer problema familiar nestes próximos dias, pois muitos poderão ser os aborrecimentos. Por outro lado, alguém nascido em Libra o favorecerá materialmente; os negócios deverão trazer-lhe os melhores resultados possíveis, juntamente com o seu campo profissional. Favorável ao amor e às viagens.

LIBRA – Fluxo dos melhores para por em ordem a sua correspondência, para organizar-se melhor profissionalmente, aos negócios novos e à elevação de sua saúde. Seu magnetismo pessoal estará bastante exaltado, o que deverá influenciar pessoas importantes para o seu progresso e prosperidade geral. Bom ao amor e às viagens.

ESCORPIÃO – Não perca a paciência diante de contrariedades que a vida nos oferece. Pense e aja com otimismo, confiança em si e objetividade, que melhores serão os resultados. A fase lhe é bastante favorável para desvendar segredos importantes, mas muito negativa às suas finanças, aos seus progressos profissional e à sua saúde.

SAGITARIO – Você se sentirá com mais otimismo agora, pois os amigos e pessoas de boa posição estão trabalhando a seu favor. Fluxo dos melhores para por em prática suas novas idéias e para obter ótimos lucros através de negócios iniciados anteriormente. Vida familiar tranquila, novas e proveitosas amizades e felizes viagens.

CAPRICÓRNIO – Deverá agora, mais do que nunca, esforçar-se mais em seu campo profissional, pois esta é a melhor fase para progredir em todos os sentidos. Pode iniciar negóicios, viagens e contatos com pessoas importantes ao seu progresso financeiro. A vida amorosa está favorecida, mas evite atritos e discussões. Propício às diversões e passeios.

AQUÁRIO – Boa saúde e ótima disposição mental e física. Os negócios novos ou iniciados anteriormente, deverão trazer-lhe excelentes resultados agora. Todavia procure não transmitir seus problemas aos outros, e não se deixe influenciar por coisas irreais e por idéias pouco aceitáveis. Favorável ao amor, jogos, sorteios e à loteria.

PEIXES – Não é um período favorável para iniciar viagens e para fazer novas amizades. Procure também evitar abusos de um modo geral e tudo que possa afetar seu crédito, sua saúde e sua moral. Contudo, lucrará no comércio de materiais para hospitais e farmácia. Neutro ao amor, às diversões e à vida social. Tenha paciência, tudo vai melhorar.

CONTATOS PARA PUBLICIDADE

PRECISA-SE

Se você tem facilidades para contatos, venha conversar conosco. Precisamos de elementos bem apresentáveis e com bom grau educacional, para contatos de alto nível.

Clientes indicados, trabalho fácil, resultados compensadores.

Preferimos elementos motorizados, oferecemos ajuda de custo, inclusive para veículos — e pagamos ótima comissão.

Tratar com Marangoni, à rua Rui Barbosa, 57 — Agronômica.

CURSO DE TREINAMENTO DE VENDAS

O Centro de Recursos Humanos da APLUB promoverá nos próximos dias 16, 17 e 18 um curso de treinamento, remunerado, destinado a elementos de ambos os sexos, com ou sem experiência em vendas.

O curso dará aos aprovados possibilidades de serem admitidos numa fascinante e rendosa carreira de vendas.

Os interessados serão atendidos à Rua dos Ilhéus no. 08, Loja da Aplub, pelo Sr. Martins, no horário comercial, amanhã e terça-feira.

A LINCK TEM A MÁQUINA QUE V. PRECISA

HWB

Motoniveladora Huber Warco do Brasil S.A.
Modelo 225-S-SA - 225 HP - Motor Scania - 16 t
Comandos Hidráulicos — Conversor de Torque
Transmissão Automática

LINCK S.A.
EQUIPAMENTOS RODOVIÁRIOS E INDUSTRIAIS
RIO GRANDE DO SUL-SANTA CATARINA

mercur

HOJE É UM BOM DIA PARA VOCÊ FAZER UM ÓTIMO AMANHÃ

Deposite em caderneta de poupança da APESC

Já é tempo de você pensar um pouco mais no seu amanhã. E hoje é um bom dia para você cuidar disso. E a melhor maneira, você bem sabe, é economizando. Não gaste dinheiro à toa. Você bem sabe quanto é difícil ganhá-lo. Deposite em Caderneta de Poupança da APESC. Quando você precisar, é só retirar. E enquanto você não o retira, ele está rendendo dividendos, tem correção monetária e proporciona vantagens na hora de pagamento do Imposto de Renda. Pense um pouquinho mais no seu futuro. E hoje é um bom dia para você fazer um ótimo amanhã.

GARANTIDO BNH DEPÓSITO

APESC ASSOCIAÇÃO DE POUPANÇA E EMPRÉSTIMO DE SANTA CATARINA

Rua Tenente Silveira, 21 – Fones 2589 e 4783 Florianópolis – BLUMENAU Rua XV de Novembro, 963 – Fone 22–1510
ITAJAÍ Av. Hercílio Luz, 25 – TUBARÃO Rua São Manoel, 53 – Fone 348 – CRICIÚMA Av. Getúlio Vargas, 97

Public.

Acervo: Biblioteca Pública SC - Hemeroteca Digital Catarinense

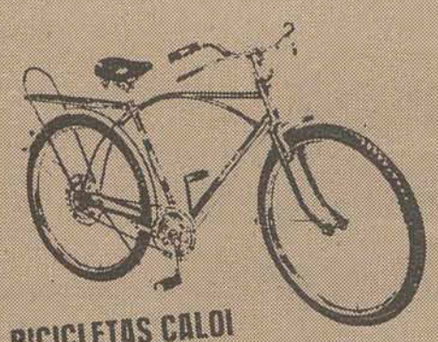

BICICLETAS CALOI
Qualidade exportação.
A partir de
419,00
ou o 1º pagamento
só em Dezembro!

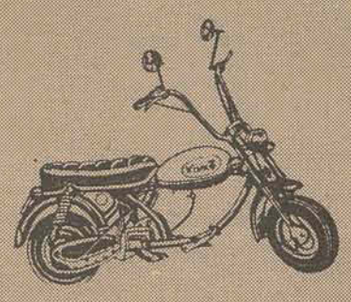

XISPA
De ~~7.925,00~~
por apenas **6.700,00**
ou o 1º pagamento
só em Dezembro!

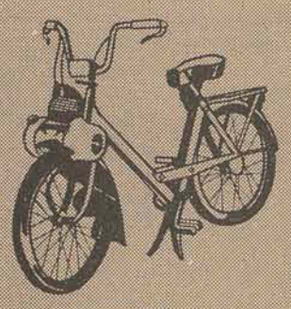

VELOSOLEX
De ~~2.918,00~~
por apenas **2.480,00**
ou o 1º pagamento
só em Dezembro!

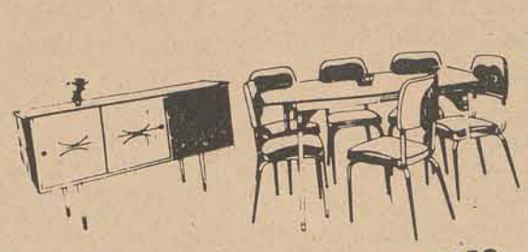

CONJUNTO R. GOMES FORMIPLAC
De ~~940,00~~
por apenas **649,00**
ou com o 1º pagamento
só em Dezembro!

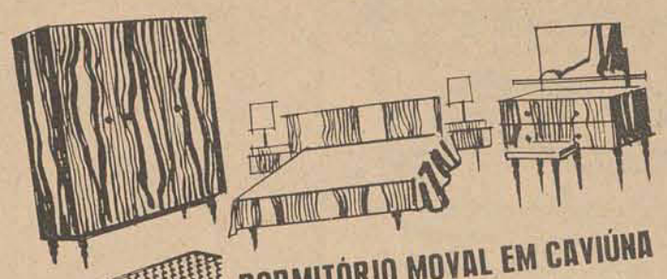

DORMITÓRIO MOVAL EM CAVIÚNA
De ~~1.980,00~~
por apenas **1.229,00**
ou o 1º pagamento
só em Dezembro!

COLCHÃO ORTHOFOAM
A partir de **113,00**
ou com o 1º pagamento
só em Dezembro!

CAMA DE SOLTEIRO MADARCO
Apenas **149,00**
ou o 1º pagamento
só em Dezembro!

CONJUNTO COLONIAL VOLTA AO MUNDO
De ~~2.110,00~~
por apenas **1.419,00**
ou o 1º pagamento
só em Dezembro!

CONJUNTO
1 mesa com 4 banquetas.
Apenas **89,00**
ou o 1º pagamento
só em Dezembro!

Sensacional!

NOVAS REBAIXAS

NAS SUPER-OFERTAS DE ANIVERSÁRIO DAS LOJAS HM

FACE AO DECRETO QUE ACABA DE SER ASSINADO PELO SR. PRESIDENTE DA REPÚBLICA, REDUZINDO TEMPORARIAMENTE O IMPOSTO SOBRE ELETRODOMÉSTICOS e MÓVEIS, AS LOJAS HM ANTECIPADAMENTE REMARCAM SEUS PREÇOS!!!

PREÇOS BEM MENORES!

MÁQUINA DE ESCREVER OLIVETTI
"Lettera-32"
De ~~1.160,00~~
por apenas **849,00**
ou o 1º pagamento
só em Dezembro!
GRÁTIS: 1 MÉTODO DE DATILOGRAFIA

RELÓGIOS DE PULSO
Seiko, Orient e Technos
A partir de apenas **29,00** mensais!
1º pagamento só em Dezembro!
GRÁTIS:- 1 Isqueiro a gás PRINCE - RECARREGÁVEL!

FITAS C-60
Importadas
De ~~13,00~~
por apenas **7,40**

VANTAGENS BEM MAIORES!

CALCULADORA DE BOLSO SHARP
12 Dígitos - Pilha e Luz
De ~~636,00~~ por apenas **399,00**
ou o 1º pagamento só em Dezembro!

CÂMARA FOTOGRÁFICA
Olympus 35mm c/estojo.
De ~~1.020,00~~ por apenas **669,00**
ou o 1º pagamento só em Dezembro!

ELETROFONE PHILIPS
Pilha e Luz
De ~~483,00~~ por apenas **319,00**
ou o 1º pagamento só em Dezembro!

GRAVADOR HAKING
C/Microfone, estojo e fone de ouvido.
Pilha e Luz
De ~~676,00~~ por apenas **439,00**
ou o 1º pagamento só em Dezembro!

FILME KODAK COLORIDO
126/12
De ~~21,00~~
por apenas **16,90**
ATENÇÃO: Nós revelamos e copiamos o seu filme pelo melhor preço da praça!

TUDO SEM ENTRADA!
1.º PAGAMENTO SÓ EM DEZEMBRO!

GARANTIMOS A ENTREGA IMEDIATA DE NOSSAS MERCADORIAS!

Em todas as compras, ganhe agora cupons para concorrer a
6 VOLKS!

LOJAS HM
Hermes Macedo S/A
70 LOJAS DO RIO GRANDE A GUANABARA

Acervo: Biblioteca Pública SC - Hemeroteca Digital Catarinense

Para sustentar a laje pré-moldada da Tapuia

Bastam umas poucas escoras

E com poucas escoras você vai fazer economia, os seus operários vão trabalhar mais livremente. Descubra as muitas vantagens da laje pré-moldada TAPUIA. TAPUIA é economia e qualidade em sua obra.

TAPUIA MELHORAMENTOS

RUA EMILIO BLUM, 27
fones 6002,4044 e 4050

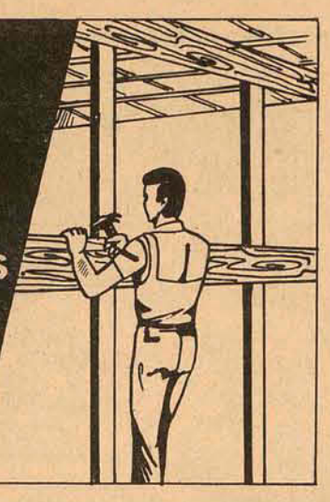

ESTILO NEO CLASSICO NA ARISTOCRÁTICA TROMPOSWSKY TOULOUSE LAUTREC

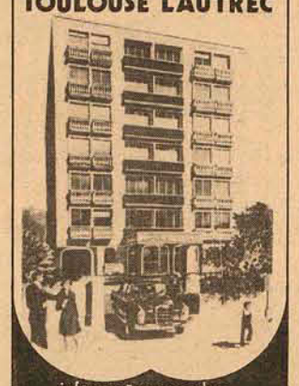

informações e vendas
rua deodoro 13
fones 4368/4340/3164

FEDERAÇÃO DAS INDÚSTRIAS DO ESTADO DE SANTA CATARINA
- FIESC -
SERVIÇO NACIONAL DE APRENDIZAGEM INDUSTRIAL
- SENAI -

EDITAL DE TOMADA DE PREÇOS Nº 1/74

O Serviço Nacional de Aprendizagem Industrial – SENAI – Departamento Regional de Santa Catarina, com sede na cidade de Florianópolis, à rua Felipe Schmidt no. 67 – 3o. andar, comunica que se encontram à disposição dos interessados no endereço acima mencionado, os elementos da Tomada de Preços no. 1/74, para a construção do Centro de Treinamento do SENAI de Caçador, com uma área de 1.100m2.

As propostas deverão ser entregues no endereço acima citado, até às 10 horas do dia 18 de novembro do ano em curso, sendo abertas às 10 horas do dia 21 do mesmo mês.

Florianópolis, outubro de 1974
A DIREÇÃO

Peças? chame a LINCK S.A. dia e noite, inclusive domingos e feriados

MICHIGAN

4191 7 de Setembro, 11 Florianópolis

1286 Barão Rio Branco, 42 Joaçaba

ESTADO DE SANTA CATARINA
PREFEITURA MUNICIPAL DE JOINVILLE
DEPARTAMENTO DE ADMINISTRAÇÃO

AVISO

CONCORRÊNCIA PÚBLICA Nº 13/74

PARA AQUISIÇÃO DE DOIS MOTO–SCRAPER, UM COMPACTADOR PÉ–DE–CARNEIRO, UM TRATOR DE PNEUS E UMA PÁ–CARREGADEIRA DE PNEUS.

A PREFEITURA MUNICIPAL DE JOINVILLE, leva ao conhecimento dos interessados, que se acha aberta nesta Prefeitura, a Concorrência Pública para a aquisição de:

– 2 (dois) MOTO–SCRAPER, autocarregáveis;
– 1 (um) ROLO PÉ–DE–CARNEIRO, estático;
– 1 (um) TRATOR DE PNEUS;
– 1 (uma) PÁ–CARREGADEIRA DE PNEUS.

As propostas serão abertas no dia 28 (vinte e oito) de outubro de 1974, às 15:30 horas no Departamento de Administração desta Prefeitura.

O Edital completo, contendo as especificações, deverá ser obtido no Departamento de Administração, durante o horário normal de funcionamento.

A Prefeitura reserva-se o direito de anular total ou parcialmente a presente Concorrência, sem que caiba aos participantes o direito de reclamação ou indenização.

Joinville, 09 de outubro de 1974
Roberto Wetzel
Diretor do Departamento de Administração

companhia catarinense de telecomunicações
COTESC
EMPRESA DO GRUPO TELEBRÁS

CGC No. 83 897 233
SOCIEDADE DE CAPITAL AUTORIZADO

ENTREGA DE AÇÕES

Convidados os possuidores de CARNÊS integralizados até 30 de junho de 1974, participantes do Plano Diretor e constantes da relação abaixo, a comparecerem à Praça Getúlio Vargas, 15 – 1o. andar, a partir da presente data, no horário das 09,00 às 11,30 horas e das 14,00 às 17,30 horas, onde serão atendidos.

A entrega será feita ao titular ou representante, devidamente credenciado, mediante a apresentação dos CARNÊS, das fichas de inscrição e exibição da carteira de identidade, CPF ou CGC.

Chamamos atenção das PESSOAS JURÍDICAS a respeito das procurações (por instrumento público ou particular em papel timbrado da empresa), com poderes específicos, onde conste a identificação da entidade (do(s) sócio(s), diretor(es) e do(s) procurador(es) constituído(s), contrato social, atas, estatutos, identidade e carnês quitados.

Abelardo Santos da Silva, Adélia Cherem Amin, A. Gonzaga S/A., Almir Monteiro Guites, Aluizio Monteiro Jacome, Arroz Elpo Ltda., Banco Brasileiro de Descontos S/A., Banco do Estado de Santa Catarina S/A., Banco Real S/A., Bletia Vieira Oliveira, Besc Financeira, Caixa Econômica Estadual de Santa Catarina, Caixa Econômica Federal de Santa Catarina, Casas Santa Maria, Carlos Hoepcke S/A., Celestino Tambosi, Centrais Elétricas de Santa Catarina S/A., Centrais Elétricas Sul Brasileira, Cesar Orlando Valente, Cia. Madeireira Santo Amaro Ind. e Com., Cia. Brasileira de Serviços Fiduciários, Com. e Ind. Germano Stein S/A., Conselho Estadual de Educação, Conselho Regional de Engenharia e Arq. – 10a. Região, Construtora Muricy & Cia. Ltda., Dalton Heros Malucelli, Delegacia Regional do Trabalho – 17a., Departamento Autônomo de Edificações, Departamento Autônomo de Turismo, Departamento Nacional de Estradas de Rodagem, Departamento Nacional de Obras e Saneamento, Edison L. Lajoia Silveira, Eliezer Dalil Mansur, Emedaux & Cia. Ltda., Emilia Loleit, Empresa Brasileira de Correios e Telégrafos, Empresa Editora Jornal de Santa Catarina, Ernani Born da Silva, Escola Técnica Federal de Santa Catarina, Estabelecimentos "A Modelar", Eugênio Raulino Koerich & Cia., Federação Trabalhadores Agric. Est. Sta. Catarina, Fernando Boing, Francelino Cordeiro, Frederico Henrique Rabe, Fundação Assist. Trabalhador Rural, Governo da União – M. Agric. – Dir. Regional Sta. Catarina, Grafos Indústria Gráfica Ltda., Hamilton Ary de Souza, Henrique Arruda Ramos, Hermes Empreend. Com. Serv. Ltda., Herminio Bertho Silveira, Heraldo Ribeiro Silva Vale, Houston Marshall Flourncy, Instituto Aposentadoria e Pensões Sta. Catarina, Instituto Brasileiro Assist. Gerencial, Instituto Nacional de Previdência Social, Instituto Previd. Assist. Servidores Estado Sta. Catarina, Institutc Previdência Estado de Santa Catarina, Instituto São José, Ipalesc, Ito Schmidt, João Gabriel Macari, João Santos da Silva, José de Souza, José Marcio Marques Vieira, Judith Honorina da C. Faria, Laboratório Unidos Ltda., Lytlmar Machado de Souza, Luiz Fernando Capela, Mafalda N. Springmann, Manoel Alaor Borges, Manoel Carlos Cardoso, Maria Figueiredo Monteiro, Ministério da Aeronáutica – Base Aérea de Fpolis, Mitra Metropolitana de Florianópolis, Missão Catarinense da Igreja Adventista, Moacir de Oliveira, Nelso Brasil, Neri Brasiliano Martins, Octacilio Schuler Sobrinho, Odilon Bartolomeu Vieira, Osvaldo Camilli, Otilia Anna M. Goettmann, Padaria Foguinho Ltda., Panificadora Araújo Ltda., Paulo Wanderlinde, Phillipe & Cia., Phillipe Sport Ltda., Prefeitura Municipal de Florianópolis, Procuradoria Geral do Estado, Quinto Davide Baldessar, Ramon Carlos da Silva, Raul Juventino Silva, Ricardo Procopiack Saporiti, Rubens Tavares da Cunha Melo, Sasse – Cia. Nacional de Seguros Gerais, Secretaria do Desenvolvimento Econômico, Sérgio Rubens Cidady, Serviço Social da Indústria, Sirio Patricio Lima, Sociedade Promocional Menor Trabalhador, Souza & Cia. Representações, Sul América Terrestre, Marítimos e Acidentes, Thomé Antunes Teixeira, Transportes Coletivos Limoense Ltda., Tribunal de Contas do Estado de Santa Catarina, Tribunal Regional Eleitoral de Santa Catarina, Valeci Manoel Nunes, Valério Gomes Com. e Representações Ltda., Victor Hugo Teixeira, Zélio Rosa de Andrade.

A DIRETORIA

TRIBUNAL DE JUSTIÇA

DIRETORIA DE DOCUMENTAÇÃO E PUBLICAÇÕES

DECISÕES DA PRIMEIRA CÂMARA CIVIL em 10.10.74

APELAÇÕES CÍVEIS

No. 9.978 – (EXECUTIVO FISCAL) – DIONÍSIO CERQUEIRA – Apte. a Fazenda Estadual. Apdo. Constantino A. Reolan. Rel. Des. Alves Pedrosa – "Deram provimento ao recurso para determinar o prosseguimento do feito, decidindo o Dr. Juiz *a quo*, a final, como de direito. Unânime".

No. 10.006 – (EXECUTIVO FISCAL) – MARAVILHA – Autos remetidos: Juízo de Direito da Comarca. Autora a Fazenda Estadual. Executado Osvaldo Sutile. Rel. Des. Ivo Sell – "Confirmaram a decisão reexaminada. Unânime". Acórdão publicado na sessão.

No. 9.757 – PALHOÇA – Apte. Miguel Moisés Marcolino. Apdos. Pedro Antonio Cardoso e Pedro Manoel Pereira. Rel. Des. Alves Pedrosa – "Negaram provimento. Unânime".

No. 9.878 – INDAIAL – Aptes. Cosma Purim e Arlindo Ferrari. Apda. Salles União Ltda. Rel. Des. Ivo Sell – "Conheceram do agravo no auto do processo e das apelações de Arlindo Ferrari, a fim de julgar a ação improcedente também quanto a ele. Unânime".

No. 9.883 – SÃO BENTO DO SUL – Aptes. e Apdos. Rosenir Pacheco e Luiz Pacheco. Rel. Des. Rid Silva – "Conheceram de ambas as apelações e negaram-lhes provimento. Unânime".

No. 10.163 – JOINVILLE – Apte. Virgilio da Silveira Júnior. Apdo. Salomão Michereff. Rel. Des. Rid Silva – "Negaram provimento. Unânime".

APELAÇÕES DE DESQUITE

No. 3.204 – JOINVILLE – Apte. o Dr. Juiz de Direito, *ex-officio*, da 2a. Vara Cível. Apdos. Oldemar Imthurm e Realcy Imthurm. Rel. Des. Ivo Sell – "Negaram provimento. Unânime". Acórdão publicado na sessão.

No. 4.269 – ANITA GARIBALDI – Apte. o Dr. Juiz de Direito, *ex-officio*. Apdos. Otacílio Martins Varela e Silvarina de Macedo Varella. Rel. Des. Ivo Sell – "Negaram provimento. Unânime". Acórdão publicado na sessão.

No. 4.483 – SÃO JOÃO BATISTA – Apte. o Dr. Juiz de Direito, *ex-officio*. Apdos. Quirino João Wolf e Mélia Marchi Wolf. Rel. Des. Ivo Sell – "Negaram provimento. Unânime". Acórdão publicado na sessão.

DECISÕES DA CÂMARA CRIMINAL em 11.10.74
(SESSÃO EXTRAORDINÁRIA)

APELAÇÕES CRIMINAIS

No. 12.861 – VIDEIRA – Apte. José Gomercindo Corrêa. Apda. a Justiça, por seu Promotor. Rel. Des. May Filho – "Determinaram a volta dos autos à Procuradoria Geral do Estado, para que a mesma se manifeste sobre o mérito. Unânime".

No. 12.846 – FLORIANÓPOLIS – Apte. Adilson Rodrigues Sanches. Apda. a Justiça, por seu Promotor. Rel. Des. João de Borba – "Deram provimento, em parte, para reduzir a pena imposta ao réu a 1 ano de reclusão, fixando a multa em Cr$ 1,40. Unânime".

No. 12.203 – JOINVILLE – Apte. José Eriberto Shelbauer. Apda. a Justiça, por seu Promotor. Rel. Des. João de Borba – "Deram provimento para absolver o réu. Unânime".

No. 12.746 – LAGES – Apte. a Justiça, por seu Promotor. Apdo. Dorgel Alves de Souza. Rel. Des. Marcílio Medeiros – "Determinaram a baixa dos autos à Secretaria, a fim de ser distribuído em sua classe própria. Unânime".

No. 12.834 – GASPAR – Apte. a Justiça, por seu Promotor. Apda. Gercy Inês Rosa. Rel. Des. Marcílio Medeiros – "Negaram provimento. Unânime".

No. 12.897 – ITUPORANGA – Apte. Ricardo Bendt. Apda. a Justiça, por seu Promotor. Rel. Des. Marcílio Medeiros – "Deram provimento para absolver o réu. Unânime".

No. 12.816 – SANTA CECÍLIA – Apte. Aparício Mello de Lima. Apda. a Justiça, por seu Promotor. Rel. Des. João de Borba – "Negaram provimento. Unânime".

No. 12.772 – TROMBUDO CENTRAL – Apte. a Justiça, por seu Promotor. Apda. Hildegard Knuth. Rel. Des. João de Borba – "Deram provimento, para condenar a ré à pena de 2 meses e 10 dias de reclusão, concedendo à mesma o benefício do *sursis*. Unânime".

No. 12.800 – CRICIÚMA – Apte. a Justiça, por seu Promotor e Flávio da Silva. Apdo. Benevenuto Cândido. Rel. Des. João de Borba – "Conheceram do recurso de Flávio da Silva e deram-lhe provimento, em parte, para excluir condições do *sursis* e proveram ao do Ministério Público, para condenar Benevenuto Cândido nos termos do parecer da douta Procuradoria. Unânime".

RECURSOS CRIMINAIS

No. 6.616 – TANGARÁ – Recte. a Justiça, por seu Promotor. Recdo. Paulino Alves da Silva. Rel. Des. Marcílio Medeiros – "Deram provimento, para classificar o crime no art. 121, § 2o., item II, do Código Penal. Unânime".

No. 6.597 – SANTA CECÍLIA – Recte. a Justiça, por seu Promotor. Recdo. o Dr. Juiz de Direito. Rel. Des. João de Borba – "Deram provimento, para cassar o despacho recorrido. Unânime".

DECISÕES DA SEGUNDA CAMARA CIVIL em 11.10.74.

APELAÇÕES CÍVEIS

No. 10.147 – (AÇÃO SUMARÍSSIMA) – BIGUAÇU – Aptes. e Apdos. Flávio Correia Franco, Mario Pereira da Costa, Marcial Aristides Quintino e sua mulher. Rel. Des. Cerqueira Cintra – "Negaram provimento. Unânime."

No. 8.934 – ITAIÓPOLIS – Aptes. João Pondelek e sua mulher. Apdos. Helena Iglikoski Pondelek e outros. Rel. Des. Rid Silva – "Anularam o processo a partir da citação. Unânime".

No. 10.153 – DIONÍSIO CERQUEIRA – Apte. Florindo Arcanjo Santin. Apdos. Antônio Dias de Almeida e sua mulher. Rel. Des. Eduardo Luz – "Negaram provimento. Unânime."

No. 10.178 – BLUMENAU – Apte. Bruno Germer. Apdos. Hospital Santa Izabel e o I.N.P.S. Rel. Des. Eduardo Luz – "Anulados os atos decisórios, determinaram a remessa dos autos à Justiça Federal. Unânime".

No. 8.892 – ANITA GARIBALDI – Aptes. Iraci Pucci e Iris Terezinha Ramos Pucci. Apda. Golin Irmãos & Cia. Rel. Rid Silva – "Negaram provimento. Unânime."

AGRAVO DE PETIÇÃO

No. 2.894 – URUSSANGA – Agrtes. o Dr. Juiz de Direito, ex-officio e o I.N.P.S. Agrdo. Paulo Goulart. Rel. Des. Cerqueira Cintra – "Conheceram de ambos os recursos e negaram-lhes provimento. Unânime."

Zenon Vitor Bonnassis Filho
Diretor

EDIFÍCIO TROGILIO MELLO. UMA REALIZAÇÃO CONTEC. PRONTA E ACABADA.

A CONTEC projetou e construiu, com financiamento da APESC, um dos mais perfeitos edifícios da cidade: o TROGILIO MELLO. Inicialmente, escolhemos uma área exclusivamente residencial: a Rua Ferreira Lima. Depois, fizemos um projeto cheio de critérios e cuidados. Das linhas arquitetônicas aos detalhes de distribuição de espaço, ventilação, insolação, tudo foi pensado e planejado com um único objetivo: o conforto dos futuros moradores.

Foi assim que nasceu o TROGILIO MELLO, que construímos com técnica, mão de obra e materiais de primeira qualidade e com muito carinho também. Eis o TROGILIO MELLO. Pronto e acabado. Aos futuros moradores, toda felicidade.

CONTEC S/A
Incorporadora e Construtora
RUA FERNANDO MACHADO, 32 – 1. ANDAR – FONES 2516 – 4.300 – CRECI 265 – FLORIANÓPOLIS

FINANCIAMENTO: CADERNETA DE POUPANÇA DA
APESC ASSOCIAÇÃO DE POUPANÇA E EMPRÉSTIMO DE SANTA CATARINA
RUA XV DE NOVEMBRO, 963 – FONE 22-1510 – BLUMENAU – SC
RUA TENENTE SILVEIRA, 21 – FONES 2589 e 4783 – FLORIANÓPOLIS – SC

Public

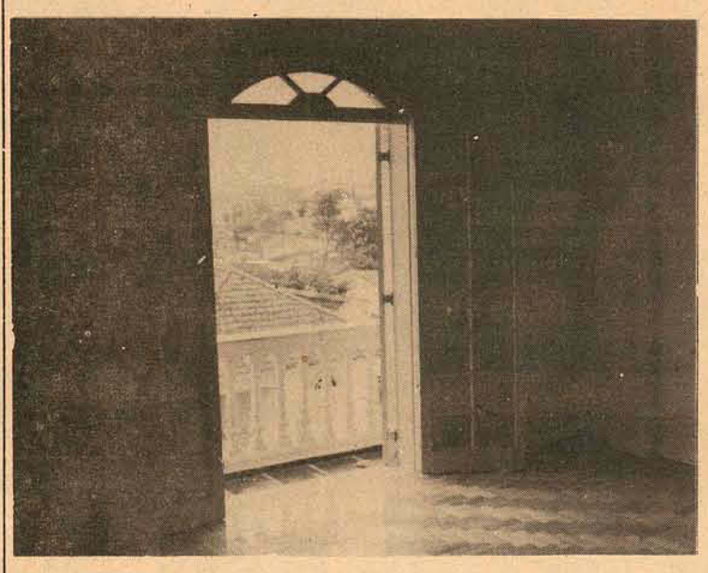

CÁLCULOS VÁLIDOS P/3o. TRIMESTRE	
FINANCIAMENTO	Cr$ 202.050,00
RENDA FAMILIAR	Cr$ 6.295,00
VALOR DA UPC	Cr$ 89,80
PRESTAÇÃO	Cr$ 2.202,89

Preço a partir de Cr$ 240.000,00

Plantão de vendas, diariamente no local.

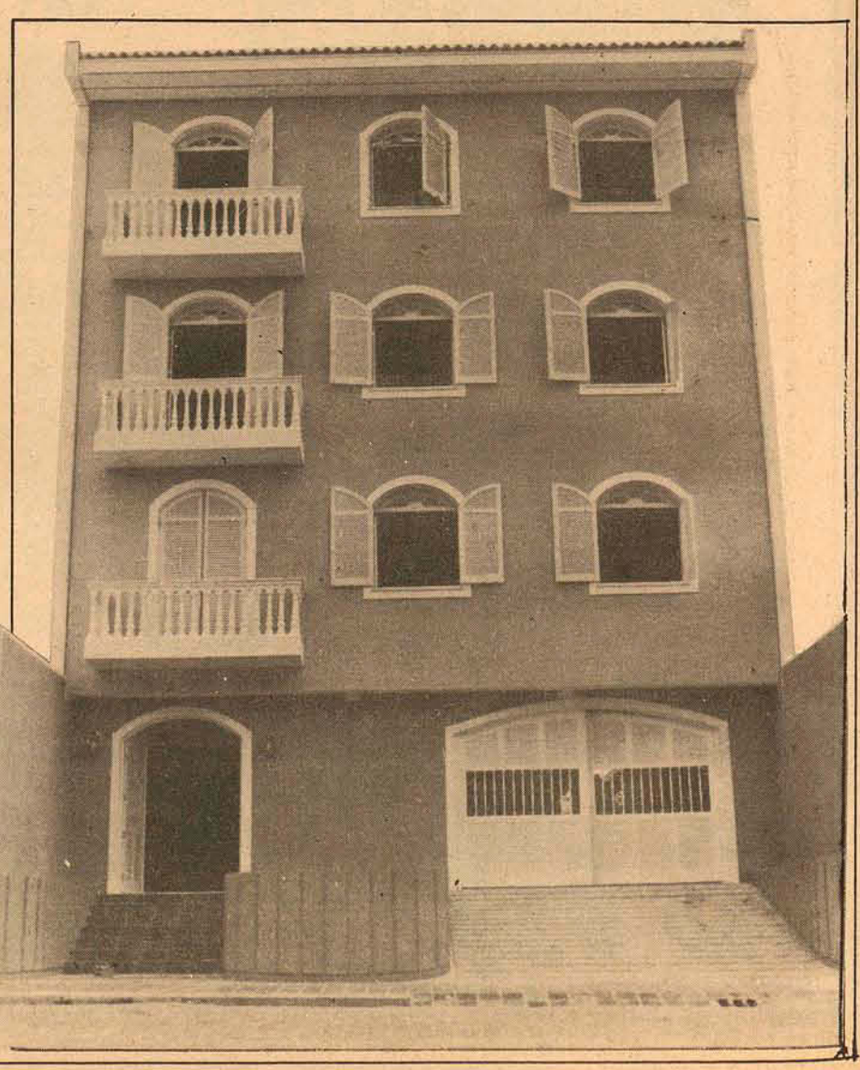

Acervo: Biblioteca Pública SC - Hemeroteca Digital Catarinense

Cinema

Darci Costa

Matando Sem Compaixão *(Billy Two Hats) de Ted Kotcheff*

SISSI E SEU DESTINO – Reapresentação. Filme de Ernest Marishka, com Romy Schneider e Karl Heinz Bohm. Eastmancolor. São José: 1,30 – 3,45 – 7,45 e 9,45 horas.

MATANDO SEM COMPAIXÃO (Billy Two Hats) Um western americano, filmado inteiramente no estado de Israel, no deserto do Sinai e cidades vizinhas. Escrito por Aln Sharp. O filme conta a história de uma terna amizade que une dois homens rudes: Deans (Gregory Peck) e Billy Two Hats (Desi Arnaz Jr), assim chamado por seu filho de uma índia e um branco. Além da dupla, o elenco ainda tem Jack Warden, David Hudleston e Sian Barbara Allen. O diretor é Ted Kotcheff. Technicolor. Censura 10 anos. Ritz: 2 – 4 – 7,45 e 9,45 horas.

AS DELÍCIAS DA VIDA – comédia nacional na faixa do erótico, satirizando a TV e os bastidores das telenovelas. Sob a direção de Mauricio Rittner atuam Vera Fischer, Betty Mendes, John Herbert, Liana Duval, Perry Salles e outros. Censura 18 anos. Coral: 4 – 8 e 10 horas.

DÁ–LHE DURO, TRINITY, com Terence Hill, Bud Spencer

KID BLUE NÃO NASCEU PARA A FORCA, com Dennie Hopper. Censura 5 anos. Roxy: 2 e 8 horas.

NO MUNDO DE 2020 (Soylent Grenn) de Richard Fleischer, com Charlton Heston e Leigh Taylor Young. Metrocolor. Censura 10 anos. Jalisco: 2 – 4 – 7,30 e 9,30 horas.

SHAFT NA ÁFRICA, de John Guilhermin com Richard Roundtree

AMOR FEITO DE ODIO, de Ricard Sarafian com Burt Reynolds. Censura 18 anos. Glória: 4 e 8 horas.

O MANTO SAGRADO, de Henry Koster, com Richard Burton e Jean Simmons. Censura 5 anos. Rajá: 2 – 5 e 8 horas.

FILMES EM MATINÉE
São José – 1,30 – Sissi e See Destino – Censura 5 anos.
Ritz – 10 horas – O Fantástico Homem Invisível – Censura 5 anos.
Ritz – 2 horas – Matando Sem Compaixão – Censura 10 anos.
CoraL – 2 horas – Sissi e Seu Destino – Censura 5 anos.
Roxy – 2 horas – Dá-lhe Duro, Trinity – Kid Blue Não Nasceu Para a Forca – 5 anos.
Jalisco – 2 horas – No Mundo de 2020 – Censura 10 anos.
Glória – 2 horas – O Fantástico Homem Invisível – 5 anos.
Rajá – 2 horas – O Manto Sagrado – Censura 5 anos.

MINISTÉRIO DOS TRANSPORTES
DEPARTAMENTO NACIONAL DE ESTRADAS DE RODAGEM
16o. DISTRITO RODOVIÁRIO FEDERAL

CONCORRÊNCIA PÚBLICA

O Chefe do 16o. Distrito Rodoviário Federal, leva ao conhecimento dos interessados, que, no dia 25.10.74, às 10,30 horas, em sua Sede, à Av. Presidente Vargas, 534, 4o. Andar, no Rio de Janeiro, o DNER realizará a Concorrência Pública referente às obras de restauração da BR/101, no trecho compreendido entre Tijucas e Biguaçu.

Florianópolis, 11 de Outubro de 1974.
Altamiro Veríssimo da Silveira
Eng. Chefe do 16o. DRF

MINISTÉRIO DOS TRANSPORTES
DEPARTAMENTO NACIONAL DE ESTRADAS DE RODAGEM
16o. DISTRITO RODOVIÁRIO FEDERAL

CONCORRÊNCIA PÚBLICA

O Chefe do 16o. Distrito Rodoviário Federal, pede a atenção dos interessados para a Concorrência Pública que será realizada no dia 16.10.1974, às 10,30 horas, na Sede do DNER, à Av. Presidente Vargas, 534, 4o. Andar, no Rio de Janeiro, referente à construção de quatro viadutos na BR/282, no t recho compreendido entre a BR/101/SC e a cabeceira da nova ligação ilha-continente.

Florianópolis, 11 de Outubro de 1974.
Altamiro Veríssimo da Silveira
Eng. Chefe do 16o. DRF

MINISTÉRIO DOS TRANSPORTES
DEPARTAMENTO NACIONAL DE ESTRADAS DE RODAGEM
16o. DISTRITO RODOVIÁRIO FEDERAL

CONCORRÊNCIA PÚBLICA

O Chefe do 16o. Distrito Rodoviário Federal, torna público, para conhecimento dos interessados, que será realizada no dia 25.10.74, às 10,00 horas, na Sede do DNER, à Av. Presidente Vargas, 522, 4o. Andar, no Rio de Janeiro, a Concorrência Pública referente às obras de restauração da BR/101, no trecho compreendido entre Cambirela e Rio Penha.

Florianópolis, 11 de Outubro de 1974.
Altamiro Veríssimo da Silveira
Eng. Chefe do 16o. DRF

MINISTÉRIO DOS TRANSPORTES
DEPARTAMENTO NACIONAL DE ESTRADAS DE RODAGEM
16o. DISTRITO RODOVIÁRIO FEDERAL

TOMADA DE PREÇOS

SELEÇÃO DE EMPRESAS DE CONSULTORIA

O Chefe do 16o. Distrito Rodoviário Federal, chama a atenção das firmas interessadas, que, no dia 30.10.74, às 16,00 horas, em sua Sede, à rua Álvaro Millen da Silveira, 151, nesta Capital, fará a seleção de Empresas de Consultoria, objetivando a elaboração do Projeto Final de Engenharia da BR/470, na trecho compreendido entre Blumenau e Navegantes.

Florianópolis, 11 de Outubro de 1974.
Altamiro Veríssimo da Silveira
Eng. Chefe do 16o. DRF

MULLER & FILHOS

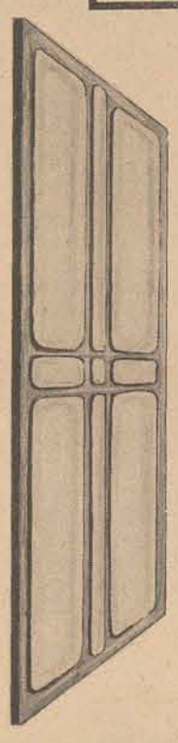

A MELHOR FÁBRICA DE ABERTURAS DA PRAÇA

Madeiras de Pinho, Lei, Qualidade e demais Materiais para sua Construção

MATRIZ: Rua Dr. Fúlvio Aducci, 763 - Estreito
FILIAL: Rua Felipe Schmidt, 37 - Fone 2357 - Fpolis

VICTOR MEIRELES. PERTO DE TUDO. ATÉ DO MAR.

O Edifício VICTOR MEIRELES é um perfeito traço de união entre a rua Bocaiúva e a avenida Othon Gama D'Eça. Um endereço, realmente, privilegiado. Perto de tradicionais colégios, de mercearias, de toda assistência médica, de praças e jardins, da Beira-Mar Norte, de lanchonetes e restaurantes. Perto do centro, também. E quase juntinho ao mar.

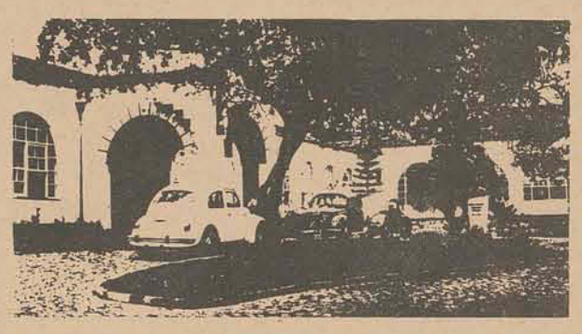

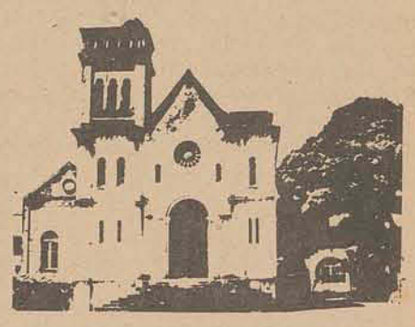

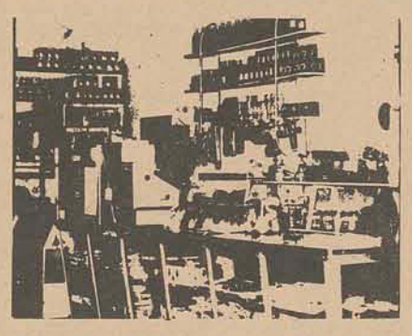

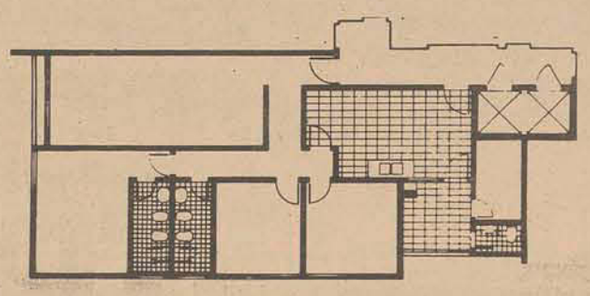

PRAZO DE ENTREGA: 14 MESES
INSOLAÇÃO CONSTANTE
VENTILAÇÃO NORTE
VISTA PARA A BAIA NORTE

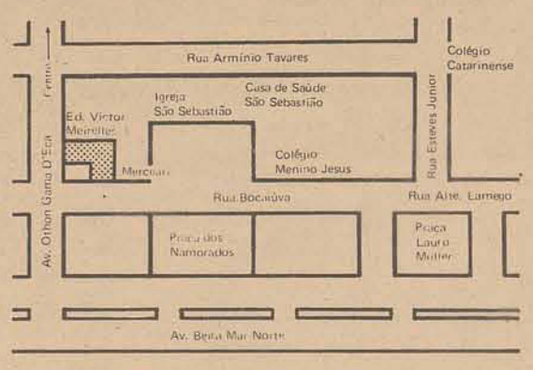

À GARANTIA E QUALIDADE DE UM EMEDAUX SOMAM-SE ESTAS ESPECIFICAÇÕES EXTRAS E EXCLUSIVAS:

- VENEZIANAS DE PVC
- GARAGEM INDIVIDUAL
- ESQUADRIAS DE ALUMÍNIO
- GÁS CENTRAL
- AR CONDICIONADO
- FORRAÇÃO DE CARPET
- TELEFONE NA PORTARIA
- TELEFONE INDIVIDUAL
- EXAUSTOR E FILTRO
- MASSA CORRIDA

VENDAS:
· PLANTÃO NA OBRA
Das 8 às 20 hs.
· LOJA
Rua Deodoro, 13
Fone: 4368
Das 8 às 20 hs.
· ED. MIGUEL DAUX
Depto. de Vendas:
Sala 602 - 6 andar
Fones: 4340-3164-4604
Das 8 às 12 hs.
Das 14 às 18 hs.

EMEDAUX
ED. CENTRO EXECUTIVO MIGUEL DAUX
RUA ANITA GARIBALDI ESQ. SALDANHA MARINHO 6º E 7º ANDAR FONES: 3164, 4736 E 4368 – FLORIANÓPOLIS
CRCI Nº 31

Acervo: Biblioteca Pública SC - Hemeroteca Digital Catarinense

Filatelismo

Teixeira da Rosa

UNIÃO POSTAL UNIVERSAL

Criar o Correio público, dentro de cada país, não constitui problema difícil. Torná-lo internacional ficava na dependência de acordos bilaterais, o que implicava na existência de uma grande variedade de tarifas, baseada em pesos e moedas muito diferentes umas das outras.

Em 15 de maio de 1863, em Paris, ocorreu a primeira conferência para cuidar do embaraçoso assunto. Compareceram apenas 15 países, da Europa e das Américas.

Como consequência de projeto de Henri de Stephan, alto funcionário da Confederação da Alemanha do Norte, em 1868, realizou-se em Berna, Suíça, seis anos mais tarde (15/09/1874) uma Conferência de Plenipotenciários, firmando-se então o Tratado de Berna, do qual resultou a União Geral dos Correios, que passou a funcionar a 1o. de julho de 1875.

Tendo em vista as muitas adesões ao Tratado de Berna, a União passou a chamar-se União Postal Universal (UPU), da qual o Brasil tornou-se país-membro em 1878.

O objetivo da UPU é englobar em um só território postal o maior número de países-membros. Seu número global é de 150.

A UPU é filiada à ONU, desde 4 de julho de 1947.

Espera-se que a próxima reunião da UPU (já foram realizadas 17) seja realizada no Brasil.

A sede, desde o início, permanece na capital suíça (Berna).

Para comemorar o centenário da fundação da UPU muitos países, inclusive o Brasil, estão emitindo selos comemorativos.

Aqui em Florianópolis, como em todo o Brasil, o selo foi lançado dia 9 de outubro. A tiragem é de 500.000 exemplares, em folhas de 55 selos, do valor de Cr$ 2,50. Foi impressa em papel fosforescente, pelo processo off-set. O desenho, de Maria Carmen Ribeiro, representa os cinco Continentes, abrangidos, em maiúsculas, pelas letras UPU.

CERTIFICADO DE PARTICIPAÇÃO

A Comissão Organizadora da V Mostra filatélica de Araraquara, SP., concedeu a este jornal – O Estado – um Diploma de Participação, por haver concorrido ao certame realizado de 21 a 25 de agosto, na Escola Senac, da referida cidade. Assinaram o documento os srs. Diretor do Senac, Prefeito Municipal, presidente do Clube Filatélico e membros da Comissão de Turismo.

A este cronista coube igual deferência.

CAMPINEX

De 27 de outubro a 3 de novembro será realizada em Campinas, uma grande Exposição Filatélica.

LUBRAPEX

Se não lhe for possível expor, ao menos vá visitar, em S. Paulo, de 26 de novembro a 2 de dezembro, no Museu de Arte, a Exposição Filatélica Luso Brasileira. Haverá muito para ver, e para aprender também.

CLUBE CRICIUMENSE

Para o período 1974/75, o Clube Criciumense de Filatelia elegeu a seguinte diretoria: Presidente, Benedito N. da Rocha; Secretário, Rui Patrocínio e Tesoureiro, José Bertolato. Aos distintos batalhadores nossos cumprimentos.

MAIS UM CLUBE

Com a alta finalidade de divulgar a filatelia e a numismática, fortalecer elos de amizade entre seus sócios e desenvolver fraternal entendimento entre os aficcionados em geral, fundou-se na cidade de Presidente Prudente, SP, um Clube Filatélico e Numismático.

A Diretoria da citada entidade ficou assim constituída: Presidente e Vice – Edison Soares de Lima e Agostinho Gonçalves; 1o. e 2o. Secretários – Lélio Maffei Dazan e José Luiz Martins Pereira; 1o. e 2o. Tesoureiros – Massotoshi Okayama e Benedito Benega; Diretor de trocas: Rubens Shirassu. Conselheiros: Paulo Roriz, Celeste Marini e Osvaldo Mori Júnior. Comissário em Santo Anastácio: dr. Fernando Andrade Sampaio. Foi eleito Presidente de Honra o dr. Hugo Luciano Waschek. Desejamos prosperidade.

COSTUMES POPULARES

Dia 16 do fluente, no saguão da ECT, à praça 15 de novembro, nesta Capital, será lançado em solenidade pública a série de selos intitulada "Costumes Populares", sob os seguintes assuntos: Cerâmica de Vitalino, Literatura de cordel, Rede de Dormir e Renda de Bilro.

CONCEITUAÇÃO

"Diz-se que uma cidade é cosmopolita e culta pelo número de museus que possui. É também assim conceituada pelo seu número de filatelistas". (Auta Phebo, em tese apresentada ao III Congresso Brasileiro de Filatelia em P. Alegre, 1974).

CORRESPONDÊNCIA

Qualquer nota, sugestão, comentário, poderá ser encaminhado à Caixa Postal 304, Florianópolis, (88000), S. Catarina.

Aconteceu... Sim

Walter Lange

Um caso deveras interessante deu-se na cidade de Kansas-City: O proprietário de uma garagem, de nome Henry Sterne, depois de um feliz Consórcio de quatro anos passou por uma tragédia de consequências incomuns. A sua esposa, de nome Lucy, havia saído de casa de manhã para fazer compras, não voltando mais.

À beira de um rio encontraram a sua capa e chapéu. Durante cinco anos foi declarada oficialmente como morta. Sterne casou novamente. A sua segunda esposa se chamava Helen. Com ela ele fez uma viagem de núpcias até Chicago. Houve um desastre de trem. Quando Henry Sterne acordou de um desmaio, imediatamente reclamou a presença de sua mulher. Um empregado da Estrada de Ferro apresentou-se. Era Lucy, sua primeira esposa! Helen, a segunda, tinha morrido no desastre. E como reapareceu Lucy? Veja agora o leitor que história quase inacreditável se passou com ela: Naquela manhã, cinco anos atrás, quando Lucy saiu de casa para fazer compras, ela foi testemunha ocular de um desastre de um automóvel, e com o choque que levou ao apreciar esse desastre perdeu a razão, desaparecendo. Agora também era passageira do mesmo trem, e com o novo choque causado pelo sinistro... recuperou as faculdades mentais e encontrou Henry, uma das vítimas! E, assim, ficaram de novo unidos Henry e Lucy!

O saxofonista Mário Allegrini pertencia a uma capela nos subúrbios da cidade de Milão, Itália. Era um ótimo músico e por isto, quando os seus dentes começaram a fixar frouxos, a direção da sociedade resolveu encomendar uma dentadura para ele a custo dos cofres sociais. Mas, certo dia, o desleal e ingrato Allegrini resolveu passar-se para um "concorrente", com dentadura e tudo! Agora a justiça terá que resolver se os dentes postiços são propriedade do músico ou da Sociedade à qual Mário Allegrini pertencia primeiro.

Na Itália existem três torres inclinadas: a de Pisa, que cada vez está mais torta, a de Garisende em Bolonha e a das Milicias, em Roma.

"Porquinho da India" porque? Não é porquinho nem veio da India. É um roedorzinho e vem da costa ocidental da América do Sul.

No júri: O juiz: "Quando roubou o relógio? " O réu: "Eu não tinha intenção de roubá-lo, Senhor juiz, apenas queria saber que horas eram". O juiz": Isto eu posso lhe informar já: seis meses...

Em Dallas, Texas, por ocasião da mudança de um circo para outra localidade, um caminhão tocou levemente a "Gorda Mary", uma elefante da Companhia. Era um sinal de "sentar-se". O toque tinha sido casual, mas o animal acostumado ao mesmo, obedeceu e foi sentar-se em cima do caminhão! Por sorte o condutor do caminhão conseguiu pular fora do carro em tempo, já que a Dona "Mary" deixou o veículo pesado completamente amassado, feito uma fatia de bolo.

A senhora Freda Schoville, de Visconsin, deve ter batido o recorde em partos simples, não gêmeos. Ela casou com a idade de 14 anos, tem agora 39 e deu a luz ao 20o. filho. "Os filhos maiores cuidam dos menores", disse ela muito feliz por ocasião do nascimento do último e "o meu marido sempre consegue o dinheiro para sustentar a todos".

Ela não sabia falar italiano! Conversa entre pai e filha numa casa de matutos: "E quando foi que o mardiçoado italiano beijô mecê, Nhá Zéfa? "Foi naquela hora que mecê foi buscar o cavalo báio prá mostrá prá ele". Ele pegô mecê" Pegô. Me garrô eu audim pela cintura, juntô e me beijô". Intaliano desgranudo. Comedô di polenta tu me paga! Mai pruque tu deixô? "Uai! ele me garrô com tamanho jeito!" "E mecê num disse nada? " "Como avéra de dizê? Si eu não falá o intaliano? ".

O "Clube dos corações falsos" é uma sociedade existente em Londres. Conta no momento com 17 sócios. São todas pessoas que tem o coração no lado direito e não no esquerdo como é o normal.

Casas - Apartamentos - Terrenos
Construir a sua casa. - COMPRAR - VENDER - ALUGAR -
ARIEL CRCI 17
PREDIBENS IMOBILIÁRIA LTDA.
Ed. APLUB - Sala 85 - 8o. Andar - Fones: 4141 - 3950 - 2481

Acervo: Biblioteca Pública SC - Hemeroteca Digital Catarinense

O Ars Nova, coral da Universidade Federal de Minas Gerais, chegará a Florianópolis na próxima quarta-feira. Conhecido no Brasil e no exterior, o Coral tem conquistado inúmeros prêmios nos seus 13 anos de vida.

Ars Nova, o melhor Coral do Brasil estará dia 18 na cidade

O **Ars Nova**, considerado pela crítica como "o melhor coral do Brasil", estará se apresentando na próxima sexta-feira às 21 horas no Clube Doze de Agosto. Integrado por 28 cantores, sob a regência do maestro Carlos Alberto Pinto Fonseca, o conjunto apresentará repertório composto de melodias clássicas, populares e folclóricas, destacando-se Scarlatti, Villa Lobos, Thompson, Ginastera, Mendelsson, além de composições do próprio maestro.

PRÊMIOS

O **Ars Nova**, coral da Universidade Federal de Minas Gerais, chegará a Florianópolis na próxima quarta-feira procedente de Porto Alegre depois de participar de um festival de corais. Ao longo dos seus 13 anos de existência - com um total de 392 apresentação em 40 cidades brasileiras e 20 cidades do exterior (USA, Argentina, Peru e Itália) - o **Ars Nova** conquistou diversos prêmios, dentre os quais: em 1968 foi considerado o melhor coral do ano, prêmio outorgado pela Associação dos Críticos Teatrais e Musicais de São Paulo; diploma de honra ao mérito representando o Brasil no II Festival Internacional de Corais Universitári os patrocinado pelo Lincoln Center for the Performing Arts, New York; plaqueta de ouro do I Concurso Latino-Americano de Coros realizado em San Miguel de Tucuman, Argentina; em 1970 1o. prêmio do I Festival Brasileiro de Canto Coral para Música Sacra realizado em Niterói; 4o. prêmio do XVIII Concurso Polifônico Internazionale "Guido d'Arezzo" realizado em Arezzo (Toscana) Itália, concorrendo com 33 corais de 17 países; 2o. prêmio em 1973 na categoria de coros mistos no XXI Concorso Polifonico Internazionale "Guido d'Arezzo" sob o patrocínio do Presidente da República Italiana e promovido pela Associasione Amici della Musica com a participação de 24 corais de 17 países, classificando-se também em terceiro lugar na categoria de Canto Folclórico ou Popular no mesmo concurso.

INGRESSOS

Oa ingressos para a única apresentação do **Ars Nova** em Florianópolis poderão ser adquiridos aos preços de Cr$ 10,00, Cr$ 5,00 e Cr$ 3,00 – este último destinado aos estudantes - na loja "Aki Camisas" ou no próprio local da apresentação.

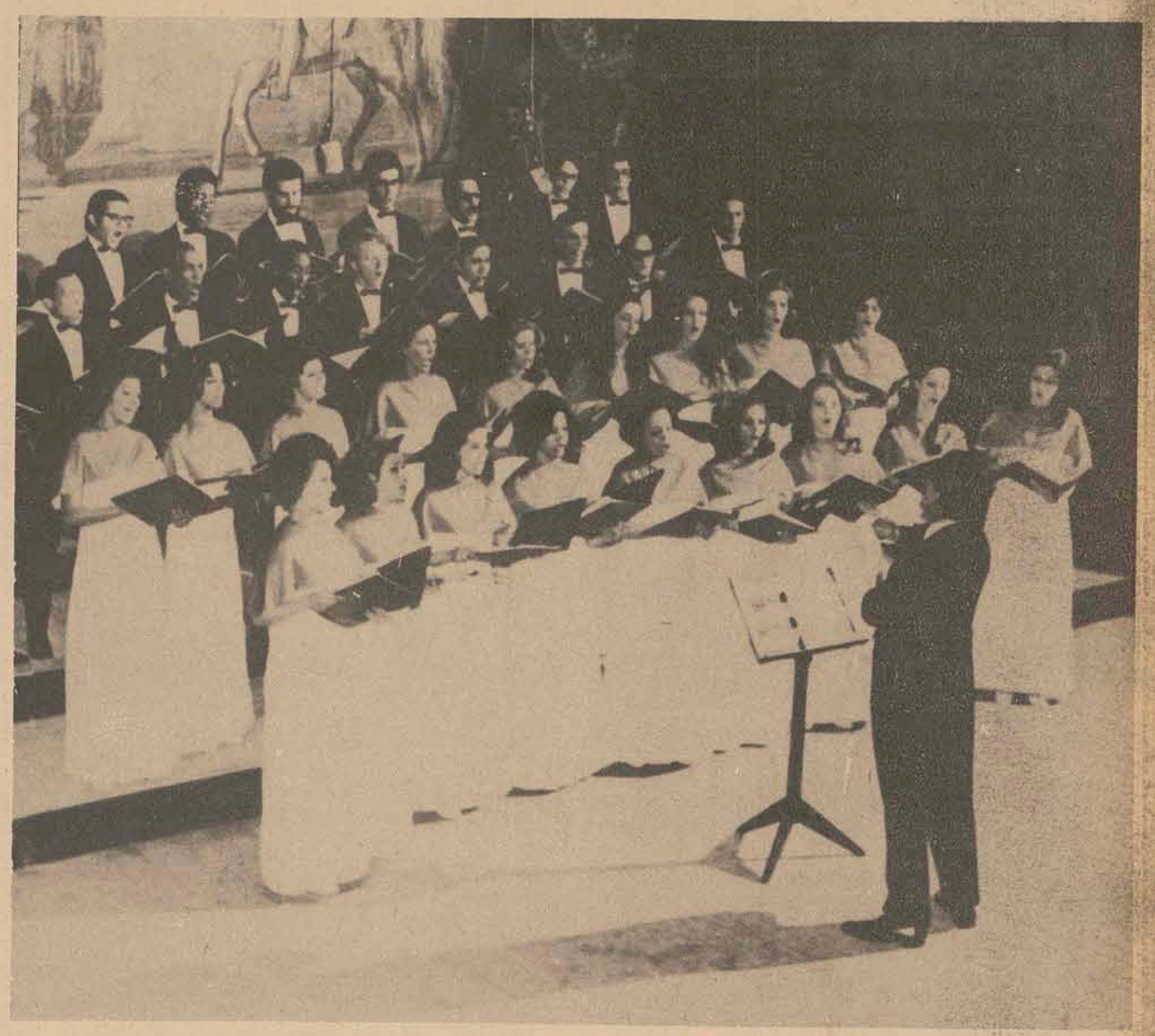

Ars Nova: *peças clássicas, populares e folclóricas*

A carne agora existe em abundância. A retração é do consumidor

O alto preço cobrado pelos aougues pelo quilo da carne qualificada como de primeira, além de trazer prejuízos para seus proprietários está longe do poder aquisitivo de milhares de pessoas. Coagidas pelo preço à buscar outras formas para suprir a falta da carne de primeira (Cr$ 18,00), cerca de 90% dos consumidores está pagando Cr$ 10,00 pela carne de segunda e outros preços variáveis pela de terceira.

Apesar de expostas nos balcões, bem à vista do freguês, as alcatras, filés e porções de colchões passam quase que despercebidas. Quando não, o freguês compra de acordo com a tabela fixada pela Sunab ou seja Cr$ 13,60. Com os preços livres, mas homogêneos em todos os nove açougues do Mercado Municipal, o freguês ao saber do preço de Cr$ 18,00 passa a insultar a Sunab e os balconistas dos açougues. Estes explicam que "aquela tabela não está mais em vigor e que apesar dos pedidos, a Sunab negou sua retirada dos locais visíveis onde se encontram".

PREJUÍZO

A queda de 40% nas vendas da carne de primeira tem uma razoável elevação na venda da carne de segunda (Cr$ 10,00). Acostumados ao consumo diário, centenas de fregueses compram até Cr$ 1,00, quantia que equivale a pouco mais de cinquenta gramas de carne.

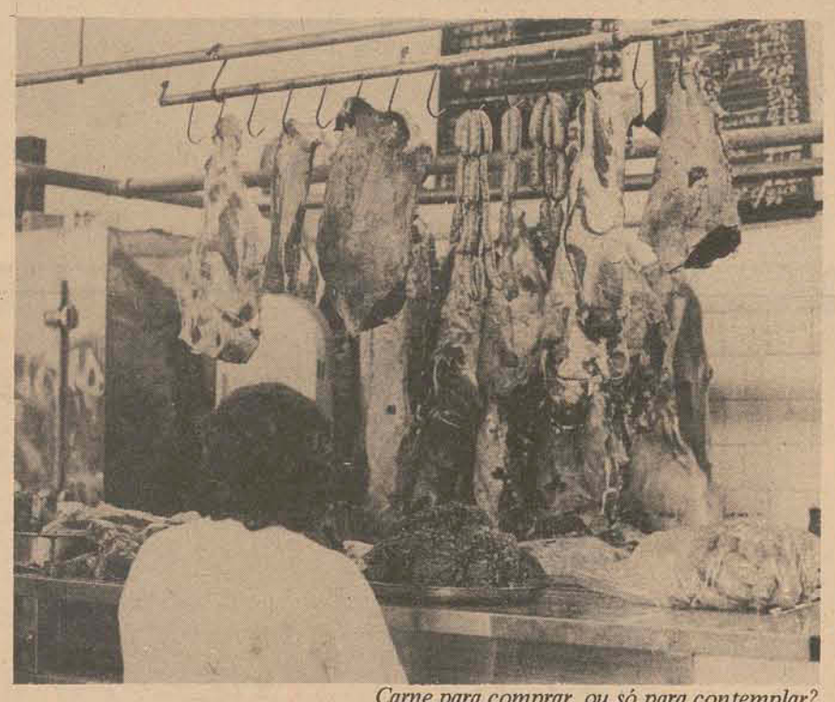

Carne para comprar, ou só para contemplar?

Sem problemas com abastecimento, os açougueiros são obrigados a reduzir seus pedidos junto aos frigoríficos de Lages e Canoinhas para que o produto não sobrasse nas geladeiras. Esta redução se reverte em prejuízos, devido o decréscimo de 320 quilos (em média por dia) para a venda de aproximadamente 240 quilos diários para cada estabelecimento.

Na opinião dos açougueiros, esta é a maior crise enfrentada pelos seus estabelecimentos, que esperam uma decisão rápida da Sunab sobre a situaão. Em contraposição, os peixes assumem papel de importância devido a dois fatores principais: preços baixos de temporada da anchova (Cr$ 3,00 e Cr$ 4,00) e altos preços da carne, além de oferecer um mercado estável.

Correspondência sem vôo noturno não prejudica Florianópolis

"A exclusão de Santa Catarina na rede de transporte noturno de correspondência através de aviões a jato, não ocasionará nenhum problema para os usuários florianopolitanos já que a ECT de Santa Catarina já usa o transporte aéreo de correspondência para outros Estados e para cidades mais distantes do interior". A declaração é do Diretor Regional da ECT, Pedro Regalado Moreira Dias que salientou ser a correspondência postada na agência de Florianópolis expedida para sens destinatários por via aérea, através de malotes. Esse sistema difere do que já está vigorando entre as principais cidades brasileiras apenas na exclusividade do serviço. Em Florianópolis é expedido duas vezes por dia através de aviões da Varig e Transbrasil. O outro sistema é feito por aviões especiais da Transbrasil.

AEROGRAMA: NOVIDADE

Ao mesmo tempo em que o Ministro das Comunicações, Eu lides Quandt de Oliveira, procura dotar o serviço de correios no Brasil do mesmo nível de aperfeiçoamento e rapidez vigente nos países europeus, uma amostra dessa política será mostrada em Florianópolis já no início da próxima semana: o aerograma. Já lançado nos grandes centros brasileiros, o aerograma é um envelope desdobrado que já vem selado, bastando ao usuário, depois de escrita a carta, fechá-lo e colocá-lo em qualquer caixa de coleta, permitindo grande economia para si e para os Correios. Esse envelope contém em seu interior um papel leve e especial que impede a leitura do que foescrito em seu interior, e tem além disso um selo já impresso e do mesmo valor de uma carta comum (Cr$ 0,50). Usado em diversos países desenvolvidos, o aerograma só pode ser utilizado para a correspondência destinada a qualquer ponto do Brasil e pode ser adquirido em qualquer agência dos Correios (em Florianópolis a partir de segunda-feira).

FACILIDADE

Para o usuário, a facilidade criada pelo uso do aerograma está apenas em colocar o endereço do destinatário e do remetente nos espaços especiais devidamente demarcados para isso, fecha-lo e colocá-lo em qualquer caixa de coleta ou na agência.

A economia do usuário é a de não precisar comprar um envelope e papel para a sua carta, já que recebe os dois elementos e paga apenas Cr$ 0,50. Não perde tempo na selagem, cálculo de seu peso e quantia correspondente. Outra boa opção para o cliente é comprar uma série de aerogramas, usando-os à medida de suas necessidades, o que evita ter que recorrer às agências a cada carta que quiser expedir.

Além dessas vantagens, o usuário ainda goza o benefício do manuseio e remessa de sua correspondência enviada através de aerograma com maior rapidez, porque os funcionários dos Correios não tem que verificar se a tarifa paga pelo selo realmente corresponde ao peso da carta. A manipulação de envelopes padronizados dão, efetivamente, celeridade ao tráfego da correspondência.

LANÇAMENTO

Como pode ser explorado comercialmente, o Diretor Regional da ECT revelou que as empresas privadas e do Governo que tirem interesse em usar o aerograma personalizado, como logotipos, mensagens comerciais e outros tipos de impress os, poderão conseguir isto através de pedidos à Direção Comercial dos Correios. Segundo Regalado, a próxima novidade da ECT é o lançamento de cinco tipos de aerogramas com mensagens natalinas, durante o próximo Natal. Seu preço será de Cr$ 0,50.

SUPER·MERCADO IMOBILIÁRIO
bons negócios bons negócios

centro

casas

Rua: Armando Valério de Assis, 14, loteamento Stodieck. Com uma vista panorâmica que dispensa qualquer comentário, com 2 pavimentos, parte superior com 3 dormitórios, hall de distribuição e banheiro, parte inferior com sala de visita, jantar, copa-cozinha, dependência de empregada e garagem. Está sendo toda pintada. Agora mesmo, uma rara oportunidade de morar bem. Dê uma telefonadinha para os nossos escritórios que com prazer iremos mostrá-la. Pode ser financiada em até 20 anos.
(Ref.)

apartamentos

APARTAMENTO NO CENTRO – EDIFÍCIO DONA MARTHA – Com 240m2 mais garagem.
Super super o apartamento acima. Com 4 dormitórios todos com armários embutidos de primeiríssima qualidade e de extremo bom gosto, gabinete c/armário, sala de jantar também com armários, gostoso e amplo living área de serviço com dependências completas de empregada, cozinha com armários cinematográficos, ensolação norte.
Preço de ocasião dadas as benfeitorias existentes e o financiamento poderá ser em até 20 anos.

Na Av. Othon G. D'Eça – Excelente apartamento com sua distribuição interna perfeita, contendo living, sala de jantar, 3 aconchegantes quartos, 2 banheiros, um privativo do casal, com armários embutidos nos quartos, box de acrílico nos banheiros sociais e os azulejos decorados até o teto também na cozinha que tem armários tipo americano e o piso é vitrificado, instalações completas de emprega e garagem.
Loteamento Stodieck, um terreno com vista maravilhosa
(ref. 081)

COQUEIROS

casa

Rua Marques de Carvalho, 51 – Residência nas imediações do Praia Clube, com 200m2, terreno medindo 320m2, possuindo 4 amplos dormitórios, living, copa, cozinha e 2 banheiros. A copa e a cozinha com azulejos decorados até o teto, área de serviço, banheiro de empregada, gabinete e garagem. Agradável quintal, todo murado.
Com financiamento em até 20 anos.
(ref. 238)

terreno

Terreno à Rua Paula Ramos, com 408,60m2, lote de grande valorização
(ref. 052)

BARREIROS

casa

Loteamento Cidade de Florianópolis – Casa de madeira com2 dormitórios, sala, cozinha, banheiro; o terreno mede 300m2, próximo a Super–Mercados, farmácia, ônibus.
Preço: Cr$ 15.000,00 (ref. 129)

terreno

No Loteamento Cidade de Florianópolis - temos um lote com 300m2. Preços: Cr$ 8.800,00 (ref. 128)

CAPOEIRAS

casa

Rua: Conde Afonso Celso – Casa com 3 dormitórios, living, cozinha, banheiro, área de serviço. Terreno com 370m2, garagem.
Preço: Cr$ 65.000,00. (ref. 270)

SÃO JOSÉ

sitio

Um Sítio em Picadas do Norte com 43.260m2, com pés de laranja, bananal etc. – Excelente para granja.
(ref. 099)

praias

CANASVIEIRAS

casa

EXCELENTE OPORTUNIDADE
– Nada melhor do que uma casinha de praia para passar o verão. Perto do Country, com 2 quartos, banheiro, espaçoso living, garagem, churrasqueira, telheiro nos fundos do terreno que é todo murado.
Preço convidativo.
FINANCIAMENTO BNH

terrenos

Excelente oportunidade de efetivar um bom investimento. Temos diversos terrenos em Canasvieiras em vários pontos desse aprazível e valorizado balneário. Nossos corretores o levarão com prazer e sem compromisso até lá. (ref. 350 a 362, 264, 126, 098)

Excelente para uma granja, local aprazível e gostoso de se passar final de semana e são 290.000m2 – Próprio para pessoa de bom gosto.
(ref. 067)

Um espetacular terreno com 55,00m, de frente para o MAR na Praia de Cacupé - (ref. 341)

José Mendes.
Um lote à rua São Judas Tadeu, lote no. 24 – Preço de ocasião.

LAGOA DA CONCEIÇÃO

lotes

Em vários locais da nossa querida Lagoa, dispomos de Lotes prontos para construção. O preço é convidativo.
Financiamento em até 20 meses
(Ref. 050)

CAMBORIÚ

Rara oportunidade, Casa em Camboriú, Ótima localização – Preço convidativo
(Ref. 118)

SEJA PREVIDENTE
ADQUIRA AGORA O SEU TERRENO DE PRAIA. O VERÃO ESTÁ CHEGANDO.
FAÇA UM BOM INVESTIMENTO.

Procure nossa loja à Rua Deodoro, 13
EMEDAUX
CRCI – 31
ED CENTRO EXECUTIVO MIGUEL DAUX
ou chame um corretor pelos fones 4368/4340/4604
Plantão aos sábados e domingos até às 21 horas

Acervo: Biblioteca Pública SC - Hemeroteca Digital Catarinense

Há um momento em que as crianças começam a descobrir o mundo que a cerca. Então, não é mais possível mantê-la isolada, sob pena de abalar-lhe o psiquismo.

Nos fins de semana os pais devem dedicar algum tempo às crianças, levando-as a passeios ao ar livre.

Convivendo com a liberdade

"Uma criança que não recebe adequados estímulos externos durante os primeiros anos de vida (de 1 a 6 anos)., não se desenvolverá plenamente, e sofrerá prejuízos irreversíveis na formação de sua personalidade". Esta é uma das grandes preocupações do psicólogo de orientação clínica, José Cesar Martins, que se especializou em Psicologia Infantil no Rio de Janeiro e atualmente exerce sua função em Florianópolis.

– É necessário que nos fins-de-semana, os pais dediquem mais tempo às crianças, principalmente aqueles que trabalham fora a semana inteira. É importante que os pais aos fins-de-semana saiam com às crianças. Não se pode proporcionar a uma criança um ambiente físico muito fechado. Não se pode isolar a criança do mundo, educá-la numa redoma, como o fazem muitos pais superprotetores. Ela precisa se socializar e tem que se deparar com pessoas diferentes, além dos familiares.

No entender de César, os locais mais indicados para levar as crianças são as praias, os locais onde ainda se pode conviver com a natureza, onde elas possam correr no meio de árvores, os Parques de Diversões Infantis, onde as crianças mantêm contatos com outras crianças, e, muito importante (e utópico aqui na Capital), levá-las para verem os animais, num Jardim Zoológico.

POUCAS OPÇÕES

As condições que Florianópolis oferece para o lazer das crianças deixam muito a desejar. Só as praias de mar grosso, mais distantes, não são poluídas ou contaminadas pelos esgotos. Para os pais que não dispõem de condução própria, o acesso a estas praias não é muito fácil, porque depende dos coletivos (geralmente mal servidos). A solução é ter paciência e enfrentar o problema dos horários, transporte das crianças e bagagens.

Restam as praias poluídas, mais próximas, como a orla de Coqueiros e Praia do Balneário, onde as crianças ficam sujeitas a contrair infecções na água ou pegar o "bicho geográfico", na areia, transmitido pelos dejectos dos cães abandonados que tomam conta das praias, que, da maneira que estão, são mesmo mais propícias aos animais do que aos seres humanos.

Quanto aos Parques Infantis, os que existem em Florianópolis são o "Dona Tilinha", na Praça Getúlio Vargas, e Jardim Celso RAmos, na Avenida Rubens de Arruda Ramos, Beira Mar Norte. Além destes, há mais um, pequeno, na Trindade. E só. No Estreito (que congrega 40 por cento da população de Florianópolis), não existe nenhuma área destinada às crianças. No Bairro do Saco dos Limões e Coqueiros também, as crianças não têm onde brincar.

O Parque Dona Tilinha, por exemplo, está com as gangorras estragadas, e nos balanços destinados às crinaças pequenas, brincam crianças com mais de 14 anos, pondo em risco a segurança destes devido ao excesso de peso. E o psicólogo expressa uma dúvida: "Armações de ferro e de concreto correspondem às necessidades das crianças? Isto deveria ser objeto de um estudo mais profundo".

Um Parque de Diversões, com carrossel, roda gigante, teatrinho de marionetes, música, brinquedos e outras coisas que as crianças apreciam, só muito raramente elas têm oportunidade de ver, uma vez que não há um permanente na cidade.

PARQUE ZOOLÓGICO

– Muita falta está fazendo aqui em Florianópolis um Jardim Zoológico, porque as crianças gostam muito de animais, é importante que elas canalizem esta afetividade natural para os animais. Eles fazem parte da nossa ecologia, são úteis. É uma necessidade própria da natureza humana, talvez devido a nossa própria origem filogenética".

Em São Paulo e no Rio de Janeiro, as crianças entram pouco em contato com a natureza. "Observando uma criança do meio rural com uma criança da cidade, esta última é mais vivaz, mais esperta, exatamente por causa do afluxo de gente. Mas a criança de cidade precisa de mais convívio com a natureza. A criança de cidade tem que estar constantemente selecionando estímulos, é um processo cansativo."

As crianças de hoje geralmente só conhecem animais como a girafa, o hipopótamo e outros, através da televisão. Isto quando não ficam expostas a novelas melodramáticas e programas de violência (filmes de bang-bang, de guerra, de terror), que perturbam seu equilíbrio emocional. "Por isto, os programas devem ser selecionados pelos pais, não permitindo que assistam àqueles que são próprios para sua idade."

ESCOLINHA MATERNAL

César diz que os pais, no lugar de deixarem as crianças entregues às babás, deveriam procurar deixá-las em escolinhas maternais, "onde há mais possibilidades de fazer a estimulação precoce, na formação de hábitos e atitudes, bem como socializar desde cedo a criança. "Elas precisam de convívio com outras crianças, no mesmo nível, para completarem sua formação, porque elas têm interesses diferentes dos adultos".

Continuando, César diz que todo o período de desenvolvimento da criança é importante, mas dos dois e meio aos cinco anos, o período é mais crítico. "A criança atravessa fases de negativismo, em que os pais precisam dar muito afeto, para que elas não se sintam abandonadas."

E finaliza: "O mais importante de tudo é que as crianças tenham um bom lar, porque quando os pais se entendem, ela corre pouco risco de se neurotizar."

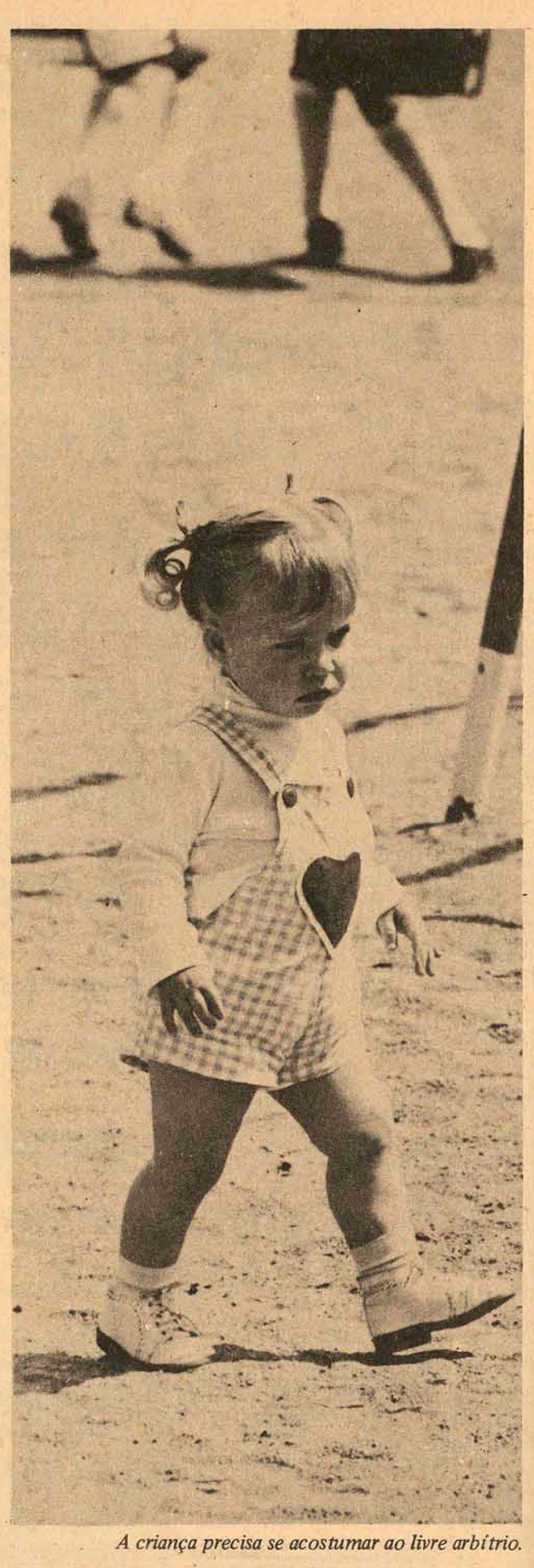

A criança precisa se acostumar ao livre arbítrio.

Filarmônica faz 100 anos, tocando samba, dobrado e baião

A Sociedade Musical Filarmônica Comercial completou um século de existência. A banda, fundada ainda no tempo do Brasil Império, que conta atualmente com 22 participantes, é composta de funcionários públicos, profissionais de música aposentados, operários e ainda aprendizes, sendo que todos ensaiam rigorosamente, duas vezes por semana, mantendo-se afinados para as eventuais apresentações.

O atual presidente da Sociedade, Osvaldo Hipólito da Silva, 63 anos, e que há 43 anos participa da banda, recorda com saudades a época em que tocavam em festas religiosas, na principal e tradicional Procissão dos Passos, nos casamentos, aniversários, bailes e nos carnavais da época.

"Agora só tocamos quando somos contratados, o preço varia de Cr$ 400,00 a 2 mil cruzeiros, dependendo da ocasião."

Osvaldo, também compositor ("A Marcha Garbosa" e algumas músicas de carnaval), é um saudosista em matéria de música: "Eu não me agrado destas músicas modernas, que andam por aí, desafinadas, imitando inglês. Não aprovo. Estes conjuntos todos cheios de salamaleques, gingas e gritos, isto é bonito? Isto não é música. Música pra mim é dobrado, samba, valsas, boleros, baião."

O presidente conta que a situação financeira da banda é razoável, apesar do pouco que pagam os 280 sócios – 10 cruzeiros por ano. "Constituímos uma pequena conta bancária na Caixa Econômica, em nome da Sociedade. Já compramos e pagamos novos uniformes para todo o pessoal (calça amarela e camisa branca, com gravata escura), agora temos dois, o terno cinza deixamos para quando faz mais frio, e o novo usamos no verão.

INSTRUMENTOS

A banda conta atualmente com dois clarinetes, três pistons, quatro saxofones (em mi-bemol e em si-bemol), um sax barítono (em mi-bemol), duas trompas, três contrabaixos (si-bemol e mi-bemol), pancadaria (bombo, prato, caixa e surdo), 2 bombardinos, um flautim e uma flauta em madeira. "Temos outros instrumentos, mas estão quase todos fora de uso, obsoletos, não temos dinheiro para comprar outros. Mas o futuro Governador prometeu uma verba para a Sociedade".

Desde a sua fundação, há 100 anos, pelo Maestro João Penedo (quando a mensalidade era de 15 mil réis), também primeiro presidente da Banda, até hoje, a Sociedade tem acumulado um grande repertório de músicas, inclusive peças clássicas, como "O Guarany", "La Traviata", "Nabuco","Quo Vadis", "A França", "Lombarda", "Casa das Três Meninas", além de músicas mais populares, como marchas de carnaval e dobrados.

A sede da Banda já mudou diversas vezes desde sua fundação. Na última, onde já estão há cerca de 15 anos (Bento Gonçalves, 12, esquina com Conselheiro Mafra), a casa e os objetos são talvez tão antigos quanto a Banda, decorada com quadros de Carlos Gomes, do Maestro italiano Giuseppe Verdi, e de antigos maestros e diretores da Associação, um antigo relógio de parede, que não funciona mais, cadeiras, duas mesas, instrumentos e velhas partituras, além de um armário onde são guardados os uniformes, que os músicos usam em suas apresentações.

AMBIENTE DE FESTA

Ontem, a sede estava irrepreensivelmente arrumada com flores, para o coquetel que foi oferecido aos músicos e famílias, convidados e associados, que lá se reuniram depois da Missa em Ação de Graças na Igreja Nossa SEnhora do Rosário. Também os uniformes estavam limpinhos e passados para a retreta, no coreto da Praça XV de Novembro, à noite. Domingo, haverá uma churrascada para os músicos e familiares, no salão do antigo Tiro Alemão. "Afinal, não é todo dia que uma banda faz 100 anos."

Waldemar Figueiró, que foi maestro durante mais de 20 anos, se retirou "por incompatibilidades com a diretoria, segundo Osvaldo, e atualmente, Leonor Barbosa, músico aposentado da Banda da Força Pública, é quem dirige a banda.

Antônio Agenor Pereira, e Eugênio Gumercindo de Souza (Geninho), ambos beirando os 70 anos de idade, estão há mais de 40 anos na Banda, ensaiando todas as segundas e sextas-feiras, das 19 às 21 horas. O mais novo da turma é o aprendiz Almir Bernardes, de 17 anos, que se entrosa perfeitamente com os músicos mais antigos. Osvaldo conta com orgulho: "Esta Banda já formou muitos músicos que tocam na Força Pública, no 63o. BI, e na Aeronáutica".

Osvaldo conta que durante os ensaios, muitas pessoas vêm assistir. "Elas gostam muito das marchinhas de carnaval, mas quando mudamos para um clássico, vão embora, não entendem de música. Antigamente sim é que se fazia música. Hoje em dia tem muita música ruim, ainda se salvam alguns ritmos, mas o vocabulário das letras é muito fraco."

Filarmônica Comercial: muitos dobrados desde o Império.

UFSC abre amanhã as inscrições para o Vestibular

As inscrições para participação no Concurso Vestibular único e unificado de 1975, da Universidade Federal de Santa Catarina (Ufsc), estarão abertas a partir de amanhã no hall da reitoria. A partir desta data, estendendo-se até o dia 8 de novembro próximo, entre as 8 e 11 horas e, na parte da tarde, das 14 às 17 horas, de segunda a sexta-feira, estarão a postos as pessoas encarregadas de atender os interessados em participar do Vestibular/75. Já está pronto o esquema de atendimento, planejado de maneira a facilitar o máximo possível o ato de inscrição aos interessados, informou Clodorico Moreira Filho, presidente da Comissão do Vestibular.

COMO FAZER

O candidato deverá se dirigir ao Conjunto Universitário da Trindade, no hall da Reitoria. Em diversos locais, principalmente nos pontos de ônibus, estarão afixadas tabuletas indicativas que levarão os candidatos até onde estarão instalados os funcionários do Departamento de Registro e Controle Acadêmico (Drca), órgão responsável pelas inscrições.

Caso alguém queira instruções prévias, poderá discar para a Universidade (números entre 4391 e 4399) e pedir ligação com o ramal 219, especialmente instalado para o fornecimento de instruções. O horário de atendimento pelo telefone será o mesmo que o de atendimento no local.

O pagamento da taxa, que é de **Cr$ 161,00** e que deverá ser feito antes do preenchimento da ficha de inscrição, poderá ser recolhido num posto da Caixa Econômica Estadual de Santa Catarina, especialmente montado para tal fim. No ato de pagamento o candidato ao Vestibular/75 receberá o manual de instruções, que conterá todo o necessário para o procedimento do vestibulando e os programas das disciplinas. Também receberá sua ficha de inscrição, ou formulário de inscrição, que deverá ser preenchido sem emendas ou rasuras.

ADVERTÊNCIAS

Recomenda o presidente da Comissão do Vestibular (Cccv), Clodorico Moreira Filho, que após o pagamento da taxa e o recebimento do Manual de Instruções, deverá ser feita uma leitura atenta das instruções e o preenchimento da inscrição o que deve ser feito **com todo cuidado, e de preferência em casa.** Após, então, poderá ser formalizada a inscrição no posto do Drca, que contará com funcionários prontos a prestar qualquer informação ou esclarecimento.

Lembra ainda que o candidato que desejar o Curso de Educação Física, deverá se apresentar munido de atestado médico declaratório de aptidão física e psicomotora, mesmo que venha a solicitar o referido curso em segunda ou terceita opção. Caso contrário não poderá seguir o referido curso.

Advertiu ainda Clodorico, que visando um melhor atendimento ao candidato, este não deverá deixar para os últimos dias suas inscrições. Ocorre que está previsto um número de concorrentes superior a 5 mil e, havendo um acúmulo de inscrições nos últimos dias, muitos poderão ficar sem chances de conseguir inscrever-se.

Explicou ainda o presidente da Comissão do Vestibular, que o motivo de adiantamento do prazo de inscrições em relação aos anos anteriores, é proporcionar maiores facilidades de planejamento, podendo assim este ser feito sobre dados reais, e não estimativos, com maior eficiência e economia, o que seria impossível se o planejamento da realizaão das provas fosse feito concomitantemente às inscrições.

Acrescentou que as alterações introduzidas foram mínimas, não essenciais, tanto no que se trata das inscrições quanto das provas. A portaria ministerial que determinou os parâmetros gerais dos concursos vestibulares únicos e unificados do país foi praticamente igual a dos anos anteriores.

DOCUMENTOS E VAGAS

O calendário das provas é o seguinte: dia 5 de janeiro de 1975, Comunicação e Expressão (Português e Língua Estrangeira); dia 6/01/75, Ciências I (Biologia e Química); dia 7/01/75, Ciências II (Física e Matemática) e, no dia 8/01/75, Estudos Sociais (Geografia, História e Organização Social e Política Brasileira). Para as provas o candidato deverá apresentar a cédula comprobatória de inscrição (a ser recebida na inscrição) e um documento de identidade.

Para a inscrição ao Concurso Vestibular/75, os documentos necessários são: 1) o formulário (a ser recebido no ato de pagamento; 2) documento de identidade: 3) prova de escolarização do 2o. grau (se o diploma não foi ainda recebido o candidato deverá apresentar uma declaração de que está terminando o 2o. grau); 4) o comprovante do pagamento da taxa de inscrião e 5) três fotografias com data, 3x4.

E, caso o candidato optar por Educação Física, deverá apresentar atestado médico comprobatório de aptidão física e psicomotora, para frequentar o curso. Aqueles que não apresentarem os comprovantes de término do 2o. grau, mas uma declaração de que está prestes a terminar sua escolarização secundária, terá até 30 de dezembro para normalizar sua inscrição.

As vagas oferecidas, estão fixadas num montante de 1.810, ou seja, 905 por semestre, as quais estão assim distribuídas: Medicina 100, Odontologia 80, Farmácia e Bioquímica 90, Enfermagem 60, Ciências 60 (habilitação de 2o. grau em Ciências Biológicas), Engenharia Civil 80, Engenharia Elétrica 80, engenharia Mecânica 80, Ciências 120 (habilitação em 2o. grau para Química –60– e em Física –60–), Direito 100, Economia 80, Ciências Contábeis 80, Administração 80, Pedagogia (licenciatura) 60, Estudos Sociais 240 (habilitação de 2o. grau em Geofrafia –60–, em História –60–, em Ciências Sociais –60– e em Filosofia –60–), Serviço Social 40, Biblioteconomia e Documentação 40, Educação Física 80 (40 para o sexo masculino e 40 para o sexo feminino) e Letras 200 (licenciatura em 2o. grau em Latim e Literatura Latina 40, em Língua Portuguesa e Literatura Portuguesa e Brasileira 80, em Língua Francesa e Literatura Correspondente 30 e em Língua Inglesa e Literatura Correspondente 50).

Acervo: Biblioteca Pública SC - Hemeroteca Digital Catarinense

maguefa CRCI 44

UM BOM IMÓVEL É O MELHOR NEGÓCIO
Lista de oportunidades da
CARTEIRA DE IMÓVEIS AVULSOS
AV. RIO BRANCO, ESQ. ESTEVES JR. FONES 3946 E 3028 - FLORIANÓPOLIS

"APARTAMENTO DE ALTO LUXO"

Em edifício com somente 11 unidades. 1 apartamento por andar com 333,00m2 de excelente acabamento e bom gosto, possuindo Living, Sala de jantar acarpetados e finamente acortinados, Sala Íntima, 4 dormitórios com armários, 3 banheiros sociais, sendo um privativo para o casal. Todos revestidos com azulejos decorados até o teto com balcões, armários, e divisões em alumínio. Copa/cozinha com azulejos decorados até o teto e armários. Central a gás para aquecimento de água. 2 áreas de uso exclusivo. Dependência de empregada já mobiliado. Área de serviço e 2 garagens.
Cr$ 582.000,00 REF.: CEN–055

CHACARA DA ESPANHA

RUA: LACERDA COUTINHO – 16
EXCELENTE LOCALIZAÇÃO

apto. com:
3 dormitórios - 3 banheiros - cozinha - dep. empregada. Área de serviço - Garagem

- Ed. com apenas 8 unidades
- Fino acabamento
- Play-ground
- Amplo terraço com churrasqueira
- Ed. Pronto

ÁREA TOTAL – 177m2
PREÇO CR$ 285.000,00

Plantão Hoje. Das 9h às 18h
A Partir de 2a. Feira em nossa Sede.

CENTRO

APARTAMENTOS

Bom apartamento de frente em edifício bem localizado, com living, dormitório, banheiro, cozinha com azulejos e área de serviço.
Cr$ 90.000,00 REF.:CEN–053

Excelente apartamento de esquina em edifício recentemente construído com living e sala de jantar conjugados e bem amplos, 2 dormitórios com 1 banheiro privativo completo em louças coloridas e piso vitrificado, mais 2 dormitórios com banheiros privativos, louças coloridas e azulejos até o teto, copa/cozinha com azulejos até o tetouma pia com coba inox, dependência de empregada, área de serviço e garagem.
Cr$ 360.000,00 REF.: CEN–056

CASAS

Excelente casa com estrutura em concreto e paredes de alvenaria possuindo living, sala de TV, escritório com entrada independente, Salão de Festas, 2 salas para recepção e/ou laboratório, 6 amplos dormitórios com janelas panorâmicas, 1 lavabo, 3 banheiros com piso e revestimento em plastibel vitrificado e balcões com tampo de mármore, Copa e Cozinha com piso de plastibel vitrificado, dependências completas para 3 empregadas, área de serviço, lavanderia com 2 tanques, banheiro privado para motorista e jardineiro, garagens para 6 carros. Além disso, dependente ou não da casa, um apartamento com Living, 2 dormitórios, banheiro, copa e cozinha em plastibel vitrificado. Toda a casa em massa corrida. Hall, pisos e peitoris em mármore. Portas e janelas em madeira de lei. Casa própria para clínica, consulato ou família numerosa, em vista de sua localização.
REF.: CEN-210 Cr$ 1.500.000,00

Casa bem localizada em zona privilegiada, toda forrada c/lambris e forro rebaixado com Eucatex, possuindo living, 4 dormitórios, sendo que o do casal tem armário embutido, banheiro, copa, cozinha com uma pia e cuba inox, dependência completa de empregada e área de serviço.
REF.:CEN-094 Cr$ 200.000,00

Casa em alvenaria bem localizada com hall, sala de jantar, 4 dormitórios, 2 com armários embutidos, banheiro com azulejos decorados até o teto, piso vitrificado, copa e Cozinha com azulejos decorados até o teto, dependência de empregada, área de serviço e garagem.
REF.: CEN-040 Cr$ 220.000,00

PONTO COMERCIAL

Excelente ponto comercial com 124m2 de área, constituindo de uma casa antiga em alvenaria com sala de visita, sala de jantar, 2 dormitórios, copa, cozinha, banheiro e área de serviço.
REF.: CEN-191 Cr$ 110.000,00

TERRENOS

Terreno bem localizado no loteamento Stodieck com vista panorâmica para a baía norte com área de 480m2.
Cr$ 70.000,00 REF.: CEN-100

Em zona estritamente residencial, terreno com 420m2, possuindo uma casa antiga em alvenaria com living, 2 dormitórios, banheiro c/azulejos, copa, cozinha, e ampla área de serviço.
REF.: CEN-171 Cr$ 160.000,00

Excelente terreno bem localizado, com 269m2 com uma casa antiga de 120m2., sem muito valor comercial.
REF.: CEN-200 Cr$ 100.000,00

AGRONÔMICA

CASAS

Casa em zona estritamente residencial, possuindo sala de visita, 3 dormitórios, banheiro com azulejos, copa, cozinha azulejada e área de serviço.
Cr$ 75.000,00 REF.: AGR–190

TERRENO

Terreno com área de 300m2 em zona estritamente residencial, rua calçada e vista panorâmica.
REF-: AGR-105 Cr$ 35.000,00

Terreno com 583,75m2 de área em zona residencial, com frente para rua calçada e com 15,50m de testada.
Cr$ 280.000,00 REF.: AGR–107

Ótimo terreno com 1.316m2 de área, com sua localização em rua geral calçada, próprio para comércio.
Cr$ 180.000,00 REF.: AGR–117

TRINDADE

CASAS

Casa em alvenaria com área de entrada, living, sala de jantar com portas corrediças, 3 dormitórios, lavabo com azulejos coloridos até o teto e piso vitrificado com balcão de fórmica e mármore, banheiro social com lavabo, box em acrílico, cozinha com azulejos decorados até o teto piso vitrificado, armários em fórmica, balcão de mármore com uma cuba inóx, dependência completa de empregada, churrasqueira. Área de serviço com um quarto separado da casa. Terreno todo murado, garagem para 3 carros, e um belo jardim.
REF.: TRIN-071 Cr$ 315.000,00

Casa de Alvenaria com ótima localização, possuindo living, sala de jantar, 4 dormitórios sendo 3 com armários embutidos, 2 banheiros com azulejos decorados até o teto, cozinha com azulejo até o teto dependência completa de empregada, garagem, churrasqueira e lavanderia.
REF.: TRIN-206 Cr$ 380.000,00

Casa de Madeira nova com 94m2, em terreno plano de 500m2, possuindo living, 3 dormitórios, copa, 2 banheiros, cozinha, dependência de empregada, área de serviço e garagem para dois carros.
REF.: TRIN-184 Cr$ 120.000,00

Casa em Alvenaria com sala de visita, 2 dormitórios, banheiro e cozinha.
REF.: TRIN-182 Cr$ 105.000,00

TERRENOS

Ótimo terreno plano com frente para rua calçada medindo 3.040m2. No terreno tem 2 casas em alvenaria e 1 casa de madeira em condições de moradia.
Cr$ 200.000,00 REF.: TRIN–111

Terreno com 17.500m2, perto da cidade universitária com 3 casas de madeira e uma pequena chácara.
Cr$ 290.000,00 REF.: TRIN–113

Terreno, com 450m2 de área de esquina em rua calçada.
Cr$ 100.000,00 REF.: TRIN–115

(2) dois lotes juntos podendo serem vendidos separadamente, rua com excelentes residências.
REF-: TRIN-002 Cr$ 40.000,00

ESTREITO

CASAS

2 casas bem localizadas em amplo terreno. A 1a. em alvenaria com living, 3 dormitórios, banheiro e cozinha com azulejos. A 2a. casa, mista, tendo living, 2 dormitórios, banheiro com azulejos e piso de cerâmica, cozinha, área de serviço e pequeno abrigo.
Cr$ 160.000,00 REF.: ESTR-146

Excelente casa com frente para a praia, tendo escritório, Sala de Jantar, Living, Sala de Estar, 4 dormitórios, sendo um suite do casal com banheiro privativo, lavabo, banheiro, copa, cozinha, lavanderia, dependência de empregada, despensa, garagem e terraço. Lavabo, banheiro e cozinha com azulejos decorados até o teto e piso vitrificado.
Cr$ 450.000,00 REF.: ESTR–161

Boa casa em alvenaria com 3 anos de construção de 2 pisos. 1o. piso tem 1 dormitório, banheiro com azulejos decorados e piso em cerâmica esmaltada e garagem. 2o. piso com living, 2 dormitórios, banheiro, cozinha, área com tanque e jardim.
Cr$ 150.000,00 REF.: ESTR–163

Casa de Alvenaria em construção, com término em 15.11.74 possuindo living, sala de jantar, 1 suite com banheiro privativo, 2 dormitórios, banheiro com azulejos e louças coloridas, cozinha, dependência completa de empregada, e abrigo para carros.
Cr$ 190.000,00 REF.: ESTR–166

Excelente casa em alvenaria com varanda, living, 2 dormitórios, banheiro com azulejos, copa, cozinha e quintal. Nos fundos pequena casa de madeira com 28M2 própria para dependência de empregada ou depósito.
Cr$ 120.000,00 REF.: ESTR–177

Casa de alvenaria com 224m2 de construção, com frente para praia, tendo living, sala de jantar, 3 saletas, 5 dormitórios, 1 lavabo, 2 banheiros, 2 cozinhas, 1 sotão com 2 quartos, garagem. Facilmente transformável em 2 residências. Tem um galpão para lancha com rampa de acesso à praia.
Cr$ 280.000,00 REF.: ESTR–172

TERRENO

Terreno plano com 2 frentes para ruas calçadas tendo área de 849m2. O terreno tem 2 casas, uma de alvenaria e outra de madeira.
Cr$ 160.000,00 REF.: ESTR–098

COQUEIROS

CASAS

Casa de Alvenaria, recentemente construída com varanda, Hall, living, sala de TV, 3 dormitórios, 2 banheiros com azulejos coloridos até o teto e piso vitrificado, copa, cozinha, dependência de empregada, dispensa, 2 garagens, área de serviço.
REF.: COQ-034 Cr$ 320.000,00

Casa de alvenaria próximo a praia com living, sala de jantar, com armários embutidos, 3 dormitórios, 2 banheiros c/azulejos até o teto, cozinha, dependência completa de empregada, área de serviço e garagem além disso tem aquecedor a gás.
Cr$ 300.000,00 REF.: COQ–189

Casa estritamente em zona residencial com living, sala de jantar conjugados, 2 dormitórios, banheiro com louças coloridas, copa e cozinha.
Cr$ 120.000,00 REF.: COQ–193

Casa em terreno de 360m2 bem localizada, com sala, 2 dormitórios, banheiro com azulejos e piso Mod. Guaçu, cozinha cor azul e piso em cerâmica, área de serviço e entrada para carros.
Cr$ 120.000,00 REF.: COQ–194

BALNEÁRIO

LOJAS

Edifício bem localizado em rua principal com 2 pavimentos, com ótimo acabamento, 90m2 de área útil por andar sem colunas (livre) servindo para escritório ou outro ramo comercial.
REF.: BALN-005 Cr$ 280.000,00

CASAS

Casa de Alvenaria recém construída, toda decorada à gesso com living, Sala de Jantar, 3 dormitórios, banheiro com azulejos decorados até o teto, copa, cozinha, área de serviço e garagem.
REF.: BALN-201 Cr$ 175.000,00

J.SANTA MONICA

CASA

Excelente casa recém construída em alvenaria, com living, sala de jantar, 2 dormitórios, banheiro com azulejos decorados, cozinha ampla com azulejos decorados até o teto e piso vitrificado.
Cr$ 100.000,00 REF.: JSMON–183

Casa de Alvenaria recentemente construída num terreno de 300m2, possui, living, sala de jantar, 3 dormitórios, banheiro com azulejos decorados até o teto, área de serviço, garagem e jardim.
REF.: JSMON-207 Cr$ 200.000,00

SÃO JOSÉ

TERRENO

Localizada em São Pedro de Alcântara, fazenda com 393 Hectares incluindo uma casa de Alvenaria com 104m2. Possuindo engenho de cana, bananal, cafezal, plantação de cana, mandioca, e 4 cabeças de gado de raça selecionada.
REF-: SJOS-125 Cr$ 150.000,00

ITAGUAÇÚ

CASAS

Casa de alvenaria com 3 pisos: 1o. tem área coberta com churrasqueira e dependência completa de empregada, 2o. Piso. com living, varanda, Hall, copa, cozinha com azulejos decorados até o teto, balcão de Fórmica. 3o. Piso. Possui 4 dormitórios, 2 banheiros com azulejos decorados até o teto, lavabo, sala varanda, garagem jardim.
REF.: ITAG-073 Cr$ 350.000,00

SACO DOS LIMÕES

CASAS

Casa em Alvenaria bem localizada com living, sala de jantar, 4 dormitórios, banheiro, cozinha, lavanderia e entrada para carro.
REF.: SLIM-208 Cr$ 95.000,00

CAMBORIÚ

CASAS

Excelente casa em alvenaria recém construída, de esquina, com living, sala de jantar, 3 dormitórios com armários embutidos, 2 banheiros com azulejos decorados e piso vitrificado, copa e cozinha com azulejos decorados até o teto e piso vitrificado, dependência completa de empregada, garagem e jardim. Casa toda decorada à gesso, com cortinas, grades de ferro nas janelas. Terreno todo murado e com grades.
Cr$ 350.000,00 REF.: CAMB–179

LANCHONETE

Lanchonete e Wiskiria em local privilegiado na Avenida Atlântica, em esquina, com todas as instalações, ou seja, mesas e cadeiras, balcões frigoríficos, balcão caixa com 2 vitrines, fogão, torradeira e chopeira. Pisos em paviflex inclusive no banheiro. Ponto bem movimento e com boa freguesia.
Cr$ 150.000,00 REF.: CAMB–004

BOM ABRIGO

CASA

Moradia de luxo em zona estritamente residencial, sendo que a entrada tem piso de mármore, possuindo ainda Living, sala de jantar, 3 dormitórios, sendo uma suite de casal, banheiro social com azulejos coloridos até o teto piso vitrificado, box de acrílico, cozinha com azulejos coloridos até o teto e piso vitrificado, balcão de fórmica e tampo em mármore, dependência de empregada, garagem para 2 carros, armários embutidos nos dormitórios e banheiros.
REF.: BABR-124 Cr$ 400.000,00

PLANTÃO DIARIAMENTE INCLUSIVE SÁBADOS E DOMINGOS.

Acervo: Biblioteca Pública SC - Hemeroteca Digital Catarinense

Amauri VOLKSWAGEN

COMÉRCIO DE AUTOMÓVEIS

VEÍCULOS OK

VW – 1500	Verde Místico
VW – 1500	Branco Lotus
SP 2	Violeta Pop.
T L	Branco Lotus
T C	Branco Lotus

VEÍCULOS USADOS

1500 – Verde Guarujá	1972
1500 – Branco Lotus	1972
KOMBI – Branco Lotus	1973
S P 2 – Amarelo Safari	1973
CORCEL CUPÊ – Turquesa	1971
OPALA CUPÊ – Verde Metálico	1972
OPALA 4 P. – Branco e Preto	1970
DODGE DART RT – Branco c/Preto	1973

POSSUIMOS CARROS ZERO QUILOMETRO DE QUALQUER MARCA
R. Gal. Gaspar Dutra, 90 – Estreito
Fones: 6628 – 6632 – 6312
Florianópolis.

Marfiso Automóveis

RUA: GAL. GASPAR DUTRA – ESQ. AFONSO PENA fone 6597
ESTREITO – FPOLIS.

VOLKSWAGEN 1500 – AMARELO	1974
VOLKSWAGEN 1500 – AZUL	1974
VOLKSWAGEN 1300 – BRANCO	1974
VOLKSWAGEN 1300 – BRANCO	1973
VOLKSWAGEN 1500 – AMARELO	1973
VOLKSWAGEN 1500 – VERMELHO	1972
VOLKSWAGEN 1500 – AZUL	1972
VOLKSWAGEN 1500 – AMARELO	1972
VOLKSWAGEN 1300 – BEGE	1968
VOLKSWAGEN 1200 – CINZA	1964
CORCEL STD – BRANCO	1975

Veículos OK e usados de qualquer marca da linha Nacional.

BEIRA MAR
COMERCIAL BEIRA MAR VEICULOS E REPRESENTAÇÕES LTDA.

Av. Rubens de Arruda Ramos (Beira Mar Norte), 210
Fone – 4377

Volks 1300 Bege Nilo	1968
Volks 1300 Azul Cobalto	1969
Volks 1300 Branco Lotus	1969
Volks 1500 Azul Diamante	1972
Volks 1500 Amarelo Colonial	1972
Corcel Cupê Verde Selva	1972
Opala Vermelho Montana JÓIA	1970
Buggy Branco	1972

ABERTO ININTERRUPTAMENTE DAS 8:00 às 19:00 horas.
INCLUSIVE AOS SÁBADOS

C. RAMOS S.A.
COMÉRCIO E AGÊNCIAS
Revendedor Autorizado Volkswagen
Rua: Cel. Pedro Demoro no. 1466
FONES: Dep Vendas: 6381
Peças 6244
Oficina 6585
Administração: 2256

VEÍCULOS USADOS

Karmann Ghia T.C. – Amarelo Manga	1971
1300 – Branco	1970
1300 – Branco	1972
1300 – Vermelho	1969
1500 – Amarelo Safari	1973
1500 – Azul pavão	1972
Variant – Azul Diamante	1972

Dispomos de motores 1300, 1500 e 1600 novos ou reondicionados a base de troca

CARIONI COM. AUTOMÓVEIS LTDA.
Av. Rio Branco. 53 - Fone 3966

Corcel cupê	1972
Volks sedan 1300	1968
Volks sedan 1200	1965
Volks sedan 1300	1972
Galaxie LTD	1969
Brasília	1973

CARIONI – Tradição e conceito no ramo de automóveis.

GATÃO AUTOMOVEIS
Francisco Tolentino, 13 – Fone 2980

Corcel cupê Branco OK	1975
Volks 1500 OK	1974
Volks 1500 Verde	1972
Corcel cupê Amarelo	1972
Volks 1300 Branco	1972

Compramos o seu Carro à Vista

LTD - 72
EQUIPADO – AR CONDICIONADO – RODAS MAGNÉSIO.
VENDO À VISTA. RECADOS CAIXA POSTAL, 533.

EXTINTORES CONTRA INCÊNDIO
Venda Recarga
Sul Peças
Rua Dr. Fulvio Aducci, 978 - Fone 6226

MÉDICOS
Dr. JORGE LUIZ JORGE
GASTROENTEROLOGIA
Curso de especialização na Santa Casa de Misericórdia do Rio de Janeiro – GB.

Dr. LUIZ LUPI
PSIQUIATRIA
Curso de especialização na ABMM – Rio de Janeiro – GB.
Consultório: Rua Deodoro no. 22 – sala 33 – diariamente das 14 às 19 horas.

PSICÓLOGA
Dra. Vera Lucia Rocha
Cons.: Rua Deodoro, 15 - s/202
Tel: 4138 – Florianopolis

DERMATOLOGISTA
Dra. Maria Carmem de S. Santos Berber
Doenças na pele, couro cabeludo e unhas
Limpeza de pele, depilação
Consultas no período da tarde
Consultório: Rua Deodoro, 15 – s/202 – Fone 4138 – Florianópolis.

Dra. MOEMA DESJARDINS
Ginecologista e Obstetra
Consultas das 15 às 19 horas, no Edifício CEISA, rua Jerônimo Coelho, 14, esquina Felipe Schmidt, 8o. andar, Conjuntos 801 e 802 – fone 3683 – Florianópolis

MEDICOS
Dr. FELIPE FELICIO
PROCTOLOGIA
Estágio de 3 anos no Hospital de Ipanema da Guanabara
Dr. OTHMAR BAUER
PNEUMOLOGIA
Consultório: Rua Felipe Schmidt, 27
Ed. Dias Velho – 7o. andar – sala 714.
Hora marcada no local das 14,30 às 18,30 horas.

Dr. RAUL CHEREM FILHO
CLINICA DE DOENÇAS REUMATICAS
FISIOTERAPIA ESPECIALIZADA E REABILITAÇÃO
Atende pelo Ipesc, Medsam e Sasse.
R. Arcipreste Paiva, Ed. Praça XV, conj. 305 e 306.
Horário das 8 às 20 horas
Marcar consulta no local ou pelo fone 4439

DRA. DINA CARAZZAI CONDEIXA
CIRURGIÃ – DENTISTA
Consultas: das 8 às 12,00 – diariamente, à rua Silva Jardim, 198 – Telefone 4755 – Florianópolis – SC.

– ASSOCIAÇÃO DOS FUNCIONÁRIOS DO TESOURO DO ESTADO DE SANTA CATARINA –
– CONVOCAÇÃO –
São convocados os Srs. (Sras.) associados para a ASSEMBLÉIA GERAL ORDINÁRIA, a realizar-se no EDIFÍCIO DAS DIRETORIAS 11o. andar, sito à rua Tenente Silveira, no próximo dia 19 de outubro, com início às 14 horas, para deliberarem sobre o seguinte:
1o. – Assuntos Gerais
2o. – Prestações de Contas
3o. – Eleição da nova Diretoria e Conselho Fiscal, para o biênio 1974 – 1976.
Não havendo número legal para a 1a. Convocação, far-se-á a 2a. convocação após 15 (quinze) minutos com qualquer número de Associados.
Florianópolis, 10 de outubro de 1974
p. Secretário Geral

AUXILIAR DE ESCRITÓRIO
Precisamos de elementos que tenha noções de serviços gerais de escritório, e controle de Caixa. Seleções a Rua Santos Saraiva, S/N, na firma SETSU HIRATA, (Antes da Brahma). No horário Comercial.

ENGENHEIRO CIVIL OU MECANICO
Indústria metalúrgica nesta Capital, necessita de um profissional acima, não é necessário exclusividade – Favor telefonar para Fone 6226 Sr. ONY.

DEPARTAMENTO AUTÔNOMO DE SAÚDE PÚBLICA
EDITAL No. 74/008
O Departamento Autônomo de Saúde Pública – DASP, torna público, que fará realizar às 15Hs, do dia 17/10/74, a tomada de preços No. 74/008, para aquisição de Aparelho p/determinação de dureza de comprimido, referente ao Processo No. 2572, destinado ao Laboratório Central deste DASP, observadas as condições que acompanha o presente EDITAL.
Florianópolis, 07 de outubro de 1974
Dr. João Batista Soares dos Santos
Técnico em Administração
Ref. 548

CERTIFICADO EXTRAVIADO
O Sr. ANDRÉ WENDHAUSEN PEREIRA, declara que extraviou os documentos da Camioneta marca Chevrolet, ano 1963, cor azul e bege, no. Motor 3J1129F, Placas ZA-0480.
Araranguá-SC, 10 de outubro de 1974.

TV A CORES TELEFUNKEN
A VISTA 7.450,00
Até 24 meses sem entrada. Servilar – Conselheiro Mafra, 127.

TV A CORES SEMP
A VISTA 5.250,00
Até 24 meses sem entrada. Servilar – Conselheiro Mafra, 127.

Cavaller Palace Hotel
CAVALLER PALACE HOTEL
80 apartamentos com Telefone
70 quartos
Garagem própria grátis
Fone, 2993 - Tel. "HOTEL"
Caixa Postal, 7
Rua Anita Garibaldi, 181
CRICIÚMA - Sta. Catarina

VENDE-SE CASA COM 3 QUARTOS NA TRINDADE
AO LADO DA UNIVERSIDADE COM 3 QUARTOS, AMPLA SALA, COPA COZINHA, 2 BANHEIROS, ÓTIMA CASA DE ALVENARIA COM 8 MESES DE CONSTRUÇÃO, COM TERRENO DE 456,00m2.
PREÇO Cr$ 150.000,00
TRATAR NO EDF. DIAS VELHO SALA 16 e 17 OU FONE 3537 – RÉGIS IMÓVEIS CRECI 142.

VENDE-SE
Oficina de consertos de equipamentos eletrônicos. Ótimo ponto. Motivo viagem. Tratar c/Mauro pelo fone 3266.

TELEFONE COMPRA-SE
COMPRA–SE UM TELEFONE NA ILHA
TRATAR PELO FONE 3641 OU À RUA TRAJANO 16, 5o. ANDAR S/501

CASA NO CENTRO VENDE-SE
NA RUA ALMIRANTE LAMEGO EM LOCALIZAÇÃO PRIVILEGIADA, CONTENDO 2 PAVIMENTOS, 4 QUARTOS (1 COM CLOUSED), 2 BANHEIROS, AMPLO LIVING–ESTAR, SALA DE TELEVISÃO, COZINHA, COPA, ESCRITÓRIO, LAVANDERIA, DEPENDÊNCIA DE EMPREGADA E TERRAÇO.
TRATAR NO EDF. DIAS VELHO SALAS 16 e 17 OU FONE 3537 – RÉGIS IMÓVEIS CRECI 142.

CONSTRUTORA JOWI
AV. IVO SILVEIRA, 4.501 – FONE: 64-55
CONSTRÓI SUA CASA FINANCIADA EM ATÉ 240 MESES.
COMPRA OU VENDE SEU IMÓVEL
Creci–17

CHAVES em 5 minutos
RUA FRANCISCO TOLENTINO, 48–CENTRO
CONFECCIONA–SE QUALQUER TIPO DE CHAVE

- DESPACHANTE SONAGLIO -
HERMINIO SONAGLIO & CIA. LTDA.
R. CEL. PEDRO DEMORO, 2157 - ESTREITO
AO LADO DO DETRAN
encaminhamos carteira de motorista, identidade, passaporte, regs. no DNER, imposto sindical, atestado, certidões, fotocópias, fotografias, seguros total, incêndio obrigatório, plastificações, instruções para EMPLACAMENTOS, etc.
RAPIDEZ E EFICIÊNCIA

PRECISAMOS
– Colaboradores para atividade dinâmica e inédita LEVAMOS DE CARRO. MÍNIMO POR DIA Cr$ 100,00 (Cem cruzeiros)
– TRATAR
DETERSUL OU LIMPECON
Rua: Celso Bayama, S/N – J. Atlântico – São José – SC (Perto Ponto de Taxi Procasa).
EXIGE–SE BOA APRESENTAÇÃO E ENTUSIASMO.
(Atendimento de 2a. a 6a. das 13 às 18 horas).

AÇÕES E INCENTIVOS FISCAIS
Oferecemos excelente oportunidade para Vendedores (as) de ações e incentivos fiscais de renomada empresa de Santa Catarina.
Tratar a Rua Arc. Paiva, 17 – Ed. Cidade de Florianópolis – Loja Térrea, no horário comercial.

A VENDEDORA DE APARTAMENTOS EM FLORIANÓPOLIS
– NEGÓCIO URGENTE: resid. de 400 mil por 350, no Estreito, c/4 quartos, (1 c/WC privativo), WC social, copa-cozinha (20,25m2) sala 12,25m2, living 27,40m2, bar, garagem, área e terreno c/360,00m2.
AV. BEIRA MAR NORTE – Largo São Sebastião – Colégio Menino Jesus: apartamentos c/3 quartos, dep, completa de empregada, lavabo, WC social, coz-copa, área de serviço, s/jantar e estar, garagem.
Apartamento no Edifício Daniela, com todas as dependências.
Casa na Lagoa da Conceição com 182,25m2.
Casa de alvenaria situada em Capoeiras. Preço Cr$ 120.000,00
COQUEIROS – Itaguaçu. Resid. de fino acabamento, região selecionada, construção de gabarito. Comprove.
BOM ABRIGO – resid. c/5 quartos (1 c/WC privativo) e demais dependências.
AGRONÔMICA – 2 finas residências, sendo 1 c/piscina. Mais detalhes em n/escritório.
SÃO JOSÉ – ótima resid. c/todas depend. para família média.
ALUGAMOS – 3 apartamentos O KM – Cr$ 1.500,00 mensal.
ASSUMIMOS A SUA PREOCUPAÇÃO DE: COMPRAR, VENDER ou ALUGAR SEU IMÓVEL.
Predibens Imobiliária Ltda.
Rua dos Ilhéus – Ed. Aplub - s/85
Fones 4141, 3950 e 2481
Florianópolis
ARIEL CRCI 17

ADMINISTRADORA DE IMÓVEIS SÃO FRANCISCO LTDA.
Rua Deodoro, 11 – Fone 3795
CRECI – 252
IMÓVEIS PARA ALUGAR
ED. DIAS VELHO – Apto com 3 qtos., cozinha, sala, banheiro, área de serviço, dependência de empregada.
ED ANITA GARIBALDI – Apto com 2 qtos, sala, cozinha, banheiro, área de serviço.
1 qto com carpet, armário e cama embutidos, todo apto com sinteco, semi mobiliado.
ED SOLAR DO KASTELLORIZON Apto com 3 qtos., sala, cozinha, banheiro, área de serviço e dependência de empregada.
ED SOLAR DONA MARINÊS – 2 aptos conjugados com 4 qtos., sala, cozinha, área de serviço, banheiro, dependência de empregada e garagem.
ED A COELHO – Apto com 3 qtos, sala, cozinha, área de serviço e dependência de empregada.
ED. VISCONDE DE OURO PRETO – Aptos com 2 e 3 qtos, sala, cozinha, banheiro, área de serviço, com ou sem dependência de empregada e garagem.
Para qdo ficar pronto o edifício.
RUA ANACLETO DAMIANI 23 – apto térreo com 3 qtos, sala, cozinha, copa, banheiro, área de serviço, entrada para carro.
CASAS
JARDIM ITAGUAÇU – casa com 3 qtos., sala, cozinha, banheiro, área de serviço, dependência de empregada, escritório e garagem.
RUA JOSÉ DO PATROCÍNIO – CAPOEIRAS – Casa com 3 qtos, sala, cozinha e banheiro de madeira.
SAMBAQUI – Casa para temporada ou p/o ano. Com 3 qtos, sala, cozinha, banheiro, área de serviço, qto de empregada. Com ou sem mobília.
SALAS
RUA TRAJANO – (Ex. Boite Kappa) – 3 salas térreas.
ED CARLOS TAULOIS – Sala 02 – 63m2 – acarpetada.

ALUGAM-SE
APARTAMENTOS
1. Rua Felipe Schmidt, Ed. Dias Velho, Apto. 1301.
2. Quartos, sala, cozinha, banheiro, área de serviço.
2. Rua Anita Garibaldi, Ed. Daniela, apto. 705.
2 quartos, sala, cozinha, banheiro, área de serviço.
3. Rua Des. Pedro Silva, Ed. Itajubá, apto. 202, Coqueiros.
2 Quartos, sala, cozinha, banheiro, área de serviço.
4. Rua Des. Pedro Silva, 112, Ed. Normandie, apto. 15.
1 quarto, sala, sala, cozinha, banheiro.
CASAS
1. Avenida Rio Branco, 142
4 quartos, sala, cozinha, banheiro, área serviço, garage.
2o. Avenida Hercílio Luz, 78
3 Quartos, sala, cozinha, banheiro, área, garage.
3. Rua José do Valle Pereira, 131, Coqueiros.
2 quartos, sala, cozinha, banheiro, área.
4. Rua Antônio Carlos Ferreira, 88
4 quartos, sala, cozinha, banheiro, área, garage.
5. Rua Presidente Coutinho, 69
3 quartos, sala, cozinha, banheiro, área, garage.
6 Rua André Wendhausenn, 125, Coqueiros.
2 quartos, sala, cozinha, banheiro, quintal.
CONJUNTOS E SALAS
1. Rua Felipe Schmidt, 58, salas 201, 104, 607, 109
2. Rua Saldanha Marinho, 24, 1o. andar
3. Rua Cel. Pedro Demoro, 1612, c/4 salas
4. Rua Nunes Machado, 20, c/5 salas.
5. Rua Tte. Silveira, 56, salas 6 e 7
6. Rua Trajano, 16 - 5o. and.
LOJAS
1. Galeria Jacqueline, Rua Felipe Schmidt, lojas 3 e 5
2. Rua Dom Jaime Câmara, 7.
TRATAR À RUA FELIPE SCHMIDT, 42-A, 1o. ANDAR, – FONE: 4056.

TELEFONE
Necessito alugar um, residencial, por período de 3 a 4 meses. Pago aluguel adiantado e todas as despesas com transferências, bem como ofereço as garantias necessárias. Telefonar para 4385.

- APTO. CENTRAL -
NO EDF. JORGE DAUX, CONTENDO 3 ENTRADAS (SOCIAL, DE SERVIÇO E FAMILIAR), 3 QUARTOS, BANHEIRO SOCIAL, SALA DE JANTAR, SALA DE VISITAS C/LAVABO, COZINHA (C/ARMÁRIOS DE FÓRMICA), ÁREA DE SERVIÇO, DEPENDÊNCIA DE EMPREGADA C/1 OU 2 GARAGENS; TODO ACORTINADO, 2 ARMÁRIOS EMBUTIDOS, LUSTRES, MASSA CORRIDA, SEMALHAS DE GESSO, FORRAÇÃO NA SALA.
NEGÓCIO DE OPORTUNIDADE POR MOTIVO DE VIAGEM.
TRATAR NO EDF. DIAS VELHO SALAS 16 e 17 OU FONE 3537 – RÉGIS IMÓVEIS CRECI 142.

JINDRICH LANG & CIA. LTDA.
MADEIRAS LAMINADAS
PRECISA DE REPRESENTANTE PARA O ESTADO DE SANTA CATARINA. INTERESSADOS PODERÃO DIRIGIR–SE A CAIXA POSTAL 440 OU AV. REPÚBLICA ARGENTINA, 1034 – CURITIBA.

Acervo: Biblioteca Pública SC - Hemeroteca Digital Catarinense

Imobiliária Itapoã Ltda.

COMPRA, VENDA, CORRETAGEM E ADMINISTRAÇÃO DE IMÓVEIS

ENDEREÇO — Rua 7 de setembro No. 15 — 1o. Andar — Fone 4170 — Florianópolis— Santa Catrina

Sindicalizado CRECI, 22

ABERTO AOS SÁBADOS E DOMINGOS ATÉ ÀS 18H

CENTRO

APARTAMENTOS

VENDE—SE Na Avenida Beira Mar Norte, frente p/ a Praça dos Namorados, no EDIFÍCIO RENOIR, 1 apartamento c/ Hall de entrada, sala de estar e de jantar, 1 suite, 2 quartos, lavabo, 1 banheiro social, copa-cozinha, quarto e WC de empregada, área de serviço, garagem, telefone individual, ar condicionado, exaustor Nautilus, filtro d'água, armários embutidos nos quartos e gás centralizado. PREÇO : 345.000,00 à vista ou a combinar. Ref. 205.

CENTRO

APRTAMENTOS

CENTRO VENDE—SE 1 apartamento com 165 m2 de área privativa, possuindo: sala living, sala de jantar, biblioteca, 1 suite, 2 quartos, 1 banheiro social, copa-cozinha, quarto e WC de empregada, área de serviço. PREÇO: 370.000,00 à vista ou a combinar. Ref. 124.

VENDE—SE 2 (dois) conjuntos adaptados em apart amento. Conjunto menor c/ 46 m2 por 70.000,00; conjunto maior c/ 60 m2 pelo preço de Cr$ 95.000,00, podendo readaptá-los para escritório, possuindo paredes móveis. PREÇO: 165.000,00 à vista ou a combinar. Ref. 135.

VENDE—SE 1 apartamento no EDIFÍCIO SOLIMAR, constando de: Hall de entrada, sala living, 1 suite, 2 quartos, copa-cozinha, quarto e WC de empregada, área de serviço, porteiro eletrônico. PREÇO: 250.000,00 à vista ou a combinar. Ref. 143.

VENDE—SE 1 apartamento com living, 2 quartos, banheiro social, cozinha, quarto e WC de empregada. PREÇO: 125.000,00 à vista ou a combinar. Ref. 144.

VENDE—SE 1 apartamento, com as seguintes características: Hall de entrada, sala de estar e jantar conjugadas, 3 quartos, 1 banheiro social, 1 cozinha, quarto e WC de empregada, área de serviço e garagem. PREÇO: 310.000,00 à vista ou a combinar. Ref. 153.

VENDE—SE um apartamento no EDIFÍCIO RENOIR, constando de: Hall de entrada, living, sala de jantar, 1 suite, 2 dormitórios, lavabo, 1 banheiro social, copa-cozinha, quarto e WC de empregada, área de serviço e garagem individual. Possui ainda: ar condicionado, fone individual e interfone, exaustor Nautilus, filtro d'água, gás centralizado, porteiro eletrônico, dormitórios c/armários embutidos. PREÇO: 370.000,00. Transfere-se financiamento. Ref. 165.

VENDE—SE 1 apartamento no EDIFÍCIO BRUSQUE, (próximo Faculdade de Medicina), contendo: Sala, 2 quartos, 1 banheiro social e cozinha. PREÇO: 60.000,00. Transfere-se financiamento no Banestado. Ref. 166.

LOJAS

PASSA—SE O ponto de uma loja de LÃS LINHAS e confecções, (com ou sem estoque). PREÇO de ocasião. Facilita-se o pagamento, ver à rua Deodoro no. 35 sala 12. Tratar nesta IMOBILIÁRIA.

TERRENOS

VENDE—SE 1 ótimo lote, possuindo uma casa bem antiga, medindo 12,50 x 33,00 na Avenida Hercílio Luz. PREÇO: 400.000,00 à vista ou a combinar. Ref. 145.

VENDE—SE 1 ótimo terreno, situado à rua Fernando Machado, c/359,50m2, pelo PREÇO de: 250.000,00 à vista ou a combinar. Ref. 201.

ESTREITO

CASAS

VENDE—SE 1 ótima casa no Estreito, com as seguintes especificações: Hall de entrada, sala living, sala de jantar, quarto de casal, 3 quartos de solteiro, 1 banheiro social, 1 cozinha, quarto e WC de empregada, área de serviço e 1 garagem. PREÇO: 265.000,00 à vista ou a combinar. REf. 114.

VENDE—SE excelente residência no Estreito, com as seguintes acomodações: living, sala de jantar, quarto de casal com banheiro privativo, 2 quartos de solteiro, 1 cozinha, quarto e WC de empregada, área de serviço e garagem. Área do terreno, 552 m2 e área construída 129,58 m2. É toda de pintura plástica, banheiro de piso vitrificado e azulejo em cor até o teto, cozinha c/ piso vitrificado, área de serviço c/ ladrilhos S. Caetano. PREÇO: 190.000,00 à vista ou a combinar. Ref. 115. (entregue em 60 dias)

VENDE—SE ótima residência no Estreito com: living, 3 quartos c/ armários embutidos em 2 quartos, 1 banheiro social, copa-cozinha, e garagem (abrigo). PREÇO: 190.000,00 à vista ou a combinar. Ref. 120.

VENDE—SE uma casa no Estreito, medindo: 960m2 de terreno e 300m2 de área construída, possuindo; Sala living, sala de estar e de jantar, escritório, quarto de casal, 2 quartos de solteiro, 2 banheiros sociais, copa, cozinha, dispensa, área de serviço, quarto e WC de empregada e 1 churrasqueira. PREÇO: 400.000,00. Condições a combinar. Ref. 160.

VENDE—SE uma casa na Av. Atlântica, Estreito, medindo 450m2 de terreno contendo: Hall de entrada, living, sala de jantar, 1 suite, 2 quartos, 1 banheiro social, cozinha c/água quente e fria, quarto e WC de empregada, área de serviço, lavanderia e garagem p/2 carros. Contém ainda: ar condicionado, som embutido, entrada p/telefone, armários embutidos, lavabo e banheiro c/azulejos decorados até o teto. PREÇO: 370.000,00 à vista ou a combinar. Ref. 163.

TERRENOS

VENDE—SE 1 ótimo terreno, medindo 10,00 x 35,00, com área de 350 m2. PREÇO: 63.000,00 à vista ou a combinar. Ref. 139.

VENDE—SE 1 terreno centralizado no Estreito, c/ 13,00 x 36,00, totalizando 471 m2. PREÇO: 30.000,00 sendo Cr$ 15.000,00 no ato e 10 x 1.500,00. Ref. 140.

COQUEIROS

APARTAMENTOS

VENDE—SE 1 apartamento na "Praia do Meio", possuindo 1 sala de jantar grande, 2 quartos, 1 banheiro social, copa-cozinha, quarto e WC de empregada c/ 2 armários embutidos, área de serviço, área p/ garagem. PREÇO: 90.000,00 à vista ou a combinar. Ref. 137.

CASAS

VENDE—SE em Coqueiros, próxima ao Praia Clube, uma belíssima residência, com 160 m2 de área construída. Suas características são: Sala de estar, e sala de jantar, 3 quartos, 1 banheiro social, cozinha, quarto e WC de empregada, lavanderia. Salas e quartos são acarpetados. Possui garagem para 1 carro, dependência e terreno grande nos fundos. PREÇO: 310.000,00 à vista ou a combinar. Ref. 142.

VENDE—SE uma fina residência em Itaguaçu, Coqueiros a 200 m d praia, c/ 300 m2 de área construída e 414,40 m2 de terreno. Possui: living, 1 sala de jantar, 1 suite, 3 quartos, 1 banheiro social, copa-cozinha, quarto e WC de empregada, área de serviço, lavandeira, 1 churrasqueira, PREÇO: 500.000,00, à vista ou a combinar. Ref. 137.

VENDE—SE uma linda residência em Coqueiros, toda em massa corrida, contendo: Hall de entrada, sala living, sala de jantar, sala de estar, sala de televisão, 1 suite, 3 quartos, 1 banheiro social, copa-cozinha, quarto e WC de empregada, área de serviço, 1 churrasqueira e 2 abrigos para carro. Excelente acabamento de 1a. qualidade. PREÇO: 375.000,00 à vista ou a combinar. Ref. 113.

VENDE—SE uma fina residência em Coqueiros, Bom Abrigo, com as seguintes característica: Hall de entrada, living, sala de jantar, sala de estar, 1 suite, 2 quartos, 1 banheiro social, lavabo, copa, cozinha, quarto e WC de empregada, lavanderia, área de serviço, garagem p/2 carros e 2 terraços. Esta casa é revestida em massa fina e pintura plástica c/ portas de imbuia branca. PREÇO: 500.000,00 à vista ou a combinar. Ref. 119.

VENDE—SE uma excelente residência em Bom Abrigo, Coqueiros, com 330 m2 de área de terreno e, 210 m2 de área construída. Possui living, sala de jantar, 1 suite, 2 quartos, 1 banheiro social, copa-cozinha, quarto e WC de empregada, 1 churrasqueira, 1 depósito, garagem p/2 carros. O acabamento dessa residência é em gesso c/forração na suite, toda acortinada. PREÇO: 410.000,00, à vista ou a combinar. Ref. 122.

VENDE—SE uma ótima residência em Coqueiros, com 420 m2 de terreno e 225 m2 de área construída, possuindo amplo jardim hall de entrada, sala living ampla e confortável, escritório com armário embutido, hall de distribuição, 1 suite, 2 quartos, banheiro social, sala copa com divisão de duraplac exportação, ampla cozinha, sala de almoço, e consta ainda nos fundos, 2 quartos de despejo, adega. Garagem p/ 2 carros e 1 churrasqueira. Terraço c/ belíssima vista p/ a Baía Sul. PREÇO: 450.000,00, à vista ou a combinar. Ref. 154.

VENDE—SE em Coqueiros, uma excelente residência com 2 pavimentos, tendo o 1o. pavimento Hall de entrada, living, sala de estar, banheiro, cozinha, área de serviço. 2o. sala de estar, 1 suite, 4 quartos, 1 banheiro social. Possui ainda 1 garagem e nos fundos do terreno, 1 pequeno apartamento com 2 quartos, cozinha, banheiro, dispensa. PREÇO: 370.000,00, à vista ou a combinar. Ref. 151.

TERRENOS

VENDE—SE um ótimo lote em Coqueiros, Bom Abrigo, medindo 408 m2. PREÇO: 75.000,00 à vista ou a combinar. Ref. 105

VENDEMOS um terreno medindo 13,00 x 40,00, em Coqueiros, próximo a uma das melhores praias, rua excepcional. PREÇO: 85.000,00 à vista ou a combinar. Ref. 112.

VENDEMOS 3 lotes de 12,00 x 30,00 cada, em Coqueiros, em rua de pouco movimento, a 200 m do ponto de ônibus, próximo a supermercados, farmácia, panificadora e açougue. PREÇO: 100.000,00 cada terreno, condições de pagamento a combinar. Ref. 113, 114, 115.

VENDE—SE 1 terreno em Coqueiros, medindo: 12,50 x 30,00 mts. perfazendo um total de 375m2. PREÇO: 60.000,00. Condições a estudar. Ref. 164.

ATENÇÃO: Temos ótimos terrenos no aplausível loteamento Stodieck

RESIDÊNCIA DE ALTO PADRÃO
CR$ 1.200.000,00

VENDEMOS uma residência de Alto Padrão, descortinando toda a Baía Norte, no aristocrático Stodieck, com as seguintes características: 1o. pavimento: Hall de entrada em mármore, sala de jantar em parquet, lavabo com azulejos decorados até o teto, copa-cozinha em piso de cerâmica e armários embutidos, 2 cubas de aço inox, exaustor Nautilus e filtro de parede, salão de recepção c/60m2 em parquet, quarto e WC de empregada c/armários embutidos, churrasqueira, jardim, garagem p/3 carros c/acesso p/ a residência c/ escada em mármore, aquecimento central, janelas em vidro Ray-ban. Em cima da garagem, ótimo terraço em mármore c/50m2. Sisterna c/capacidade para 5.000 litros c/motor. 2o. pavimento: Hall de escada em parquet, escada em mármore, hall de distribuição c/carpet, sala de estar espaçosa servindo também, como sala de televisão, 4 suites em carpet c/armários embutidos, 1 banheiro em mármore, biblioteca, 2 terraços, em mármore, ar condicionado na suite do casal, metais cromados em todos os compartimentos, e as portas c/metais de cobre. Condições a combinar. Ref. 168.

BARREIROS

CASAS

VENDE—SE uma linda casa de madeira e alvenaria, situada em Barreiros defronte ao Colégio, possuindo 360m2 de terreno e 78m2 de área construída. Dependências: Hall de entrada, living, sala de jantar, 3 quartos, banheiro, cozinha e garagem. Nos fundos possui outra casa com: sala, 2 quartos, banheiro e cozinha. Excelente vista panorâmica. PREÇO: 80.000,00 à vista ou a combinar. Ref. 141.

TERRENOS

VENDE—SE um ótimo terreno em Barreiros medindo, 12,00x30,00, no Jardim Atlântico, à rua Elesbão Pinto da Luz, próximo à antiga fábrica de calçados. PREÇO: 35.000,00 à vista ou a combinar. Ref. 132.

VENDE—SE 1 ótimo terreno em (SERRARIA) Barreiros, com área de 1.957,20 m2. PREÇO: 45.000,00 à vista ou a combinar. Ref. 200.

AGRONÔMICA

TERRENOS

VENDE—SE 1 terreno na Agronômica, ao lado do lotemanto Stodieck, com casa de madeira. PREÇO: 85.000,00. À vista ou a combinar. Ref. 131.

TRINDADE

CASAS

VENDEMOS uma fina residência na Trindade, toda em massa corrida. Suas característica são: hall de entrada, sala living, sala de jantar, quarto de casal com banheiro privativo, 2 quartos de solteiro, cozinha, quarto e WC de empregada, dispensa e garagem. PREÇO: 230.000,00 à vista ou a combinar. Ref. 116. (entregue em 90 dias). 250.000,00

VENDE—SE uma fina residência no Jardim Sul Brasil c/ 2 pavimentos sendo que: no 1o. pavimento consta: hall de entrada, living, sala de jantar, lavabo, cozinha c/ azulejo até o teto, quarto e WC de empregada e garagem. 2o. pavimento: 5 quartos, 2 banheiros c/ azulejos até o teto, área de serviço. PREÇO: 500.000,00 à vista ou a combinar. Ref. 148.

TERRENOS

VENDEMOS 1 terreno medindo 35,70 x 500,00, perfazendo 17.850 m2, próximo à Universidade Federal de Santa Catarina - local encantador. PREÇO: 300.000,00, à vista ou a combinar. Ref. 104.

VENDE—SE 2 excepcionais lotes, medindo 12,00 x 30,00 na Trindade, em rua calçada, com residências de gabarito, próximo a grupo escolar, farmácia e empório. PREÇO: 60.000,00 cada lote, à vista ou a combinar. Ref. 117 e 116.

VENDE—SE 1 terreno, situado à rua Virgílio Vargas, medindo 31,00x30,00 metros. PREÇO: 18.000,00 à vista. Ref. 158.

TERRENOS EM PRAIAS

SAMBAQUI — 1 terreno de 38,00 x 180, 00 metros, área de 6.840 m2 na praia de Sambaqui, cercado com muro pré-fabricado. PREÇO: 250.000,00, à vista ou a combinar. Ref. 101.

CANASVIEIRAS
VENDE—SE 1 lote em Canasvieiras de 15,00 x 30,00 a 100 metros da praia. PREÇO: 45.000,00 à vista ou a combinar. Ref. 102.

VENDE—SE 1 lote em Canasvieiras, c/ área de 12,00 x 25,00, perfazendo o total de 300 m2. Rua: ótima. PREÇO: 45.000,00, à vista ou a combinar. Ref. 103.

CANASVIEIRAS
VENDE—SE em Canasvieiras, um ótimo RESTAURANTE, BAR e BOITE CHARRETE. PREÇO: 450.000,00 à vista ou a combinar. Ref. 127.

PRAIA DA ARMAÇÃO:
VENDE—SE 1 terreno na Praia da Armação do Pântano do Sul, medindo 45,00 x 270,00, totalizando 1.115,00m2. PREÇO: 100.000,00, à vista ou a combinar. Ref. 147.

VENDE—SE 1 terreno na Praia da Armação, perto da Estrada Geral, c/ 16,00 x 23,00, totalizando 368 m2. PREÇO: 12.000,00 à vista ou a combinar. Ref. 134.

PRAIA DE JURERÊ
VENDE—SE 1 terreno medindo 15,00 x 30,00, totalizando 450m2, lote no. 4. PREÇO: 20.000,00 à vista ou a combinar. Ref. 130.

PRAIA DE SÃO MIGUEL
VENDE—SE na Praia de São Miguel, uma ótima residência c/2 pavimentos: 1o. pavimento: é de material e contém, sala, 2 quartos, banheiro e cozinha; e no 2o. pavimento: totalmente livre. Possui garagem, tanque e churrasqueira PREÇO: 53.000,00 à vista ou a combinar. Ref. 132.

PRAIA BRAVA:
VENDE—SE 1 terreno na Praia Brava, entre Ponta das Canas e Ingleses medindo 15,00m de frente por 900,00m de fundos. PREÇO: 150.000,00 à vista ou a combinar. Ref. 159.

PRAIA DA ARMAÇÃO
VENDE—SE 1 terreno na Praia da Armação, medindo 40,00 x 18,50. c/ 740m2. PREÇO: 40.000,00 à vista ou a combinar. Ref. 203.

PANTANO DO SUL

TERRENOS

VENDE—SE 1 ótimo terreno no Pântano do Sul, c/área de 300.000,00m2. PREÇO: 220.000,00 à vista ou a combinar. Ref. 107.

CACHOEIRA DO BOM JESUS

VENDEMOS em Cachoeira do Bom Jesus, 1 terreno medindo 1.808m2, passando a ponte, 500 metros. PREÇO: 45.000,00 à vista ou a combinar. Ref. 106.

VENDE—SE 1 ótimo terreno, ideal para uma sede campestre, já c/água encanada, medindo 258.250m2. PREÇO: 400.000,00 à vista ou a combinar. REf. 202.

VENDE—SE um terreno em Cachoeira do Bom Jesus, à 30m da Praia com 442,20m2, na 4a. rua após a Colônia Penal, sendo todo cercado, contendo: 1 galpão de 30m2 c/banheiro e chuveiro. PREÇO: 50.000,00, à vista ou a combinar. Ref. 167.

ALTO-BIGUAÇU

FAZENDA

VENDEMOS uma excelente fazenda, com 500.000m2 de área, na localidade denominada RUSSIA, ALTO—BIGUAÇU, possuindo: uma casa de madeira em bom estado de conservação, 1 galpão de madeira, 1 engenho de açucar conjugado c/engenho de farinha, plantação de cana e capim, água encanada, 15 vacas holandeses, 2 vacas alemãs FLEKVIEH, 1 touro alemão FLEKVIEH, 2 cavalos, uma criação de porcos e 100 galinhas de raça. PREÇO: 650.000,00 à vista ou a combinar. Ref.: 156.

VENDE—SE em Biguaçu, perto da BR-101, um terreno de 18,00x182,00 totalizando 15.576m2, pelo PREÇO DE: 40.000,00 à vista ou a combinar. Ref. 152.

SACO GRANDE
VENDE—SE uma boa residência situada em Saco Grande, de madeira, possuindo: 1 sala, 3 quartos, 1 banheiro, 1 cozinha e churrasqueira, medindo 11,00x79,40 mts. PREÇO: 74.000,00 à vista ou a combinar. Ref. 157.

SÃO JOSÉ

TERRRENOS

VENDE—SE 1 terreno, na Rua do Roçado, São José, com 430.000m2 de área. PREÇO: 110.000,00, à vista ou a combinar. Ref. 162.

Edifício KARIMÃ

INCORPORAÇÃO - DAUX BOABAID EMPREENDIMENTOS IMOBILIÁRIOS LTDA.

Av. Beira Mar, R. Teófilo de Almeida - Bom Abrigo

EM FASE DE ACABAMENTO

Apartamentos de 2 e 3 dormitórios

* Hall Social — Mármore.

  Suites — Salas de Estar e Jantar, Piso Parquet.

* Lavabo — Banheiro Casal, Banheiro Social, Piso vitrificado, Azulejo Decorado até o teto, Metais Cromados.

* Cozinha — Piso Vitrificado, Azulejo Decorado até o teto, Pia Aço Inoxidável.

* Soleiras e peitoris — Mármore.

* Esquadrias — Madeira de 1a. Qualidade.

ITAPOÃ TEM CLIENTE CERTO PARA ALUGAR O SEU IMÓVEL

Acervo: Biblioteca Pública SC - Hemeroteca Digital Catarinense

ÓTIMO NEGÓCIO

Vende-se Mercearia com bom movimento. Motivo ter outro negócio. Ver e tratar à rua Dom Jaime Câmara, 1 – Centro – Florianópolis.

VELEIRO STARFISH

compro, só em bom estado. Ofertas p/Haroldo, C. Postal, 259 – Blumenau.

ALUGA-SE: GALPÃO DEPÓSITO

Aluga-se com área aproximada de 1.000m2 sito na rua SANTOS SARAIVA no Estreito. Tratar pelo Fone 6226.

APARTAMENTOS ALUGAM-SE

"ALUGAM–SE apartamentos com um ou dois quartos no Edifício "A. Coelho", à rua Felipe Schmidt 85, e uma casa com 3 quartos, à rua Bento Gonçalves no. 16 – tratar com Dr. Simões – Fone 2777 Rua Pedro Ivo no. 3".

Brognoli Imóveis

VENDE E ALUGA EM QUALQUER PONTO DA CIDADE

ESTREITO
RUA: José Cândido da Silva, 721
SEDE PRÓPRIA ESTACIONAMENTO PARA CLIENTES
FONE: 6462 – 6616 – CRCI – 29

VENDE – CASAS

047 – ALVENARIA – à Rua Maria Claudina da Cruz – Capoeiras – 3 quartos – s/estar, s/jantar, WC social, copa, coz., Dep. Empreg. Cr$ 130.000,00
029 – MIXTA – c/3 qtos., 2 salas, coz., banheiro, corredor – Trav. Santos Lostada – COQUEIROS – Cr$ 55.000,00
028 – ALVENARIA – à Rua Leoberto Leal – BARREIROS – 2 qtos., sala, jantar, s/estar, cozinha, banh., ÓTIMO PONTO COMERCIAL – Cr$ 150.000,00
040 – MIXTA – c/3 qtos., sala, coz, banheiro, área serviço – Rua Rosa – BARREIROS – Cr$ 35.000,00
062 – ALVENARIA c/3 qtos., sala, copa-cozinha, banheiro e 1 anexo – Rua Antonio Gomes – BALNEÁRIO – Cr$ 120.000,00
058 – ALVENARIA – 2 casas c/3 qtos., sala, cozinha, banheiro – PALHOÇA – – Cr$ 47.000,00 cada uma – s/habite-se.
056 – ALVENARIA – à Rua JOSÉ ANCHIETA – ESTREITO – 2 qtos., sala, hall, banh. social, cozinha, mais um banheiro c/passagem externa – Cr$ 130.000,00
042 – ALVENARIA – s/habite-se c/3 qtos., sala, cozinha, banheiro, hall e garagem – Rua Nossa Sra. do Rosário - ESTREITO – Cr$ 130.000,00
LOTEAMENTO VILA CÉLIA às margens da BR-101 – ROÇADO – SÃO JOSÉ – Lotes a partir de Cr$ 6.000,00.
DIVERSOS LOTES NO ESTREITO – e BARREIROS – a partir de Cr$ 7.000,00

ALUGA

– Rua Antonieta de Barros, 766 – 3 qtos,., sala, coz., banh. Cr$ 1.050,00.
Rua José Cândido da Silva, 245 – fundos – 3 qtos., sala, coz., banheiro Cr$ 500.00.
JARDIM SÃO NICOLAU, 153 – Quadra 03 – Lote 74 – 3 qtos., sala, copa, coz., banheiro – Cr$ 480,00 – BIGUAÇU
Rua Max Scharamm, 756 – c/instalação sanitária – ótima sala para ponto comercial, esq. da Rua Min. Ribeiro da Costa – Cr$ 1.400,00
TERRENOS ARRENDAMENTO
R. Liberato Bittencourt – defronte a oficina do AMAURI – área de terra c/40m2 de frente – excelente ponto comercial preço Cr$ 3,50 por metro quadrado mensal.
AVENIDA SANTA CATARINA – esq. São Pedro c/800m2 – ótimo ponto – Cr$ 500,00
GALPÃO DE MADEIRA c/240m2 e instalação sanitária, piso de cimento, próprio para depósito de material, oficina, fábrica ou malharia. (Para oficina possui todas as ferramentas) – Rua FELIPE NEVES (entre ruas Antonieta de Barros e Afonso Pena – Cr$ 1.500,00.

Brognoli Imóveis

VENDE E ALUGA EM QUALQUER PONTO DA CIDADE

CENTRO
Rua Nunes Machado, 12 – Conj. 03 – 1o. andar
CRECI – 029

VENDE

APARTAMENTOS
0001 – APARTAMENTO DE FINO ACABAMENTO – TIPO A – ÓTIMA VISTA PARA BAÍA SUL – L.S. DE MEDEIROS FILHO – NO CENTRO – Com 3 quartos, 2 banheiros, cozinha, living, sala, dependência de empregada completa, área de serviço, garagem – Área de 161,10m2 – FINANCIADO
0003 – APARTAMENTO DE FINO ACABAMENTO – TIPO B – AMPLA VISTA DA CIDADE E BAÍA SUL – Ed. J.S. DE MEDEIROS FILHO – Com 4 quartos, sala, cozinha, 2 banheiros, 2 salas, dep. de empregada completa, área de serviço, garagem, área total de 179,9m2 – NO CENTRO FINANCIADO.
CASAS:
– CASA DE ALVENARIA EM ÓTIMA ZONA BALNEÁRIA – Com 4 quartos, sala, cozinha, banheiro, dispensa, dependência de empregada, com 297m2 de terreno, 96m2 de área construída, na praia da TAPERA – Cr$ 80.000,00
0004 – CASA DE ALVENARIA NO BAIRRO DO SACO DOS LIMÕES – Com 3 quartos, sala, cozinha, banheiro, ACABAMENTO DE LUXO – abertura de aço inoxidável. Situada na Av. Jorge Lacerda – Beira Mar Sul – Cr$ 140.000,00
0005 – No bairro da Trindade – Com 300m2 de terreno – casa de madeira com 54m2 – 3 quartos, sala, cozinha, banheiro, garagem – Rua Capitão Romualdo de Barros – Servidão C-3 – Cr$ 50.000,00
0055 – NO BAIRRO DA TRINDADE EM TERRENO COM 540m2 – Uma casa de Alvenaria com 210m2. ACABAMENTO DE LUXO – 3 quartos, escritório c/W.C., living, sala de jantar, quarto para vestir, 2 banheiros sociais, cozinha com armário embutido, dependência de empregada completa, lavanderia, LOCALIZADA NA QUADRA XII DO LOTEAMENTO STA. MÔNICA Cr$ 380.000,00
0032 – EM ÓTIMO PONTO COMERCIAL – PRÓXIMO DO CENTRO – Com 72m2 construídos, terreno com área de 80m2 casa de alvenaria – Com 1 quarto, sala, cozinha, banheiro, copa, área de serviço. Cr$ 200.000,00
0006 – CASA DE ALVENARIA EM PALHOÇA – COM ÓTIMO PONTO COMERCIAL – Situada na Rua CAPITÃO AUGUSTO VIDAL, 3473 – Com 3 quartos, sala, cozinha, banheiro, anexo nos fundos e uma sala na frente para comércio – Cr$ 80.000,00 – à vista.
TERRENOS
0001 – NO BAIRRO DA TRINDADE – TOPOGRAFIA PLANA – RUA LUIZ PASTEUR – Lote com 360m2 em ótima zona residencial – Cr$ 50.000,00 – à Vista.

SETA

ADMINISTRAÇÃO, PARTICIPAÇÃO E EMPREENDIMENTOS LTDA.
RUA DEODORO 22 - CJ. 31 - FONE 2160 - FLORIANÓPOLIS - S.C.

CRECI– 316
Aplique para valorizar

IMÓVEIS À VENDA

006 – Prédio Comercial na Rua Cons. Mafra, com 64m2., com Sobre-Loja com a mesma metragem.
007 – Terreno Zona Rural Distrito de Canasvieiras com 280,000m2. aproximadamente, com água, luz e estrada asfaltada.
008 – Lote no. 4, travessa da Rua Lauro Linhares, 360m2.
012 – Lote na Praia de Jurerê, 450m2.
014 – Área de 15.367.169,40m2.,. enorme quantidade de madeira, abundância de água, casa para trabalhadores, acesso fácil para a BR-101.
018 – Terreno com 5.650m2., estrada Velha para a Lagoa da Conceição.
019 – Casa Rua Deodoro com Terreno de 120,00m2.
021 – Apartamento no Edf. DONA LILA, na Rua Lacerda Coutinho no. 16 (Chácara da Espanha), fino acabamento, 3 quartos, 2 banheiros, sendo um privativo, living com sacada, sala de jantar, cozinha, área de serviço, dependência de empregada, azulejo decorado até o teto, massa corrida com PVA., garagem.
022 – Imóvel com 2 pavimentos para comércio na Rua Cons. Mafra.
023 – Imóvel residencial com 750m2. de área construída em terreno com 446m2., sito a Rua Francisco Tolentino.
024 – Um terreno na Av. Ivo Silveira, com 7.000m2.
029 – Um apartamento no Edf. Dona Marta, 3 quartos – 120,19m2. armários embutidos, carpet nos quartos, cortinas.
031 – Um terreno no Jardim Itaguaçu, junto ao asfalto, de esquina, com 805,00m2.
032 – Apartamento na Rua Anita Garibaldi, Edf. Daniela, 90m2. 2 quartos, sala living, banheiro, cozinha, copa, área de serviço, instalação de empregada.
034 – Casa de Alvenaria na Rua Antônio Gomes, 152 – 77m2., com 2 quartos, 2 salas e demais dependências – Estreito.
039 – Um terreno na Rua Fritz Muller – Coqueiros – 13m de frente e 40m. de fundos.
Obs.: Este é o Único e Último lote disponível nesta aprazível Rua. Aproveite.
042 – 3 lotes no Balneário de Canasvieiras com área de 1.080m2. próximo a Praia e a Av. Asfaltada.
044 – Casa de Alvenaria com 3 quartos, copa, cozinha, e demais dependências na Av. Rio Branco.
045 – Na Lagoa da Conceição, um imóvel que poderá proporcionar-lhe um veraneio aprazível para você e sua família. Visite-nos que lhe forneceremos maiores detalhes.

Temos Clientes para seu Imóvel Compra e Locação.
Também Administramos o seu Imóvel.

SUPER BARBADA

A pto. Av. Beira Mar Norte, c/3 quartos, living, copa cozinha, circulação, depend. de empreg., embutidos, sinteko, garagem individual, quase totalmente financiado, PREÇO Cr$ 240.000,00 – Informações VIFA EMPREENDIMENTOS IMOBILIÁRIOS LTDA., Rua Tte. Silveira, 21 sala 102. CRECI 242.

RAFAEL BANDEIRA
Apto. c/3 quartos e demais dependências, Cr$ 87.000,00 parte financiado c/prest. mensais de Cr$ 240,00 p/mês aceita carro como entrada – Informações.

INSTITUTO NACIONAL DE PREVIDÊNCIA SOCIAL
SUPERINTENDÊNCIA REGIONAL EM SANTA CATARINA

EDITAL

Em atenção à Portaria MINISTÉRIO DA PREVIDÊNCIA E ASSISTÊNCIA SOCIAL no. 29, de 23.8.74, publicada no Diário Oficial da União em 29.8.74, pág. 9.940, ficam convocadas todas as empresas produtoras e fornecedoras de produtos agrária *in natura* e, em consequência, contribuintes do PLANO BÁSICO (II, do art. 5o., do Decreto-lei no. 564, de 1.5.69 e I, do art. 3o., do Decreto-lei no. 704, de 24.7.69) para que compareçam à AGÊNCIA LOCAL DO INPS para que possam ser instruídas sobre as vantagens concedidas pela referida Portaria, qual seja a da isenção de MULTAS e CORREÇÃO MONETÁRIA, bem como o do parcelamento do débito existente em até 60 (sessenta) prestações iguais, mensais e sucessivas para as contribuições devidas mas ainda não recolhidas, do referido Plano Básico.

Esclarecemos, outrossim, que o prazo para a entrada de requerimentos é de 120 (cento e vinte) dias a contar de 29.8.74, data de sua publicação, terminando, por esse motivo, impreterivelmente em 27.12.74.

A. GONZAGA S.A.

CRCI Nº 1 — 11a. Região

MERCADO IMOBILIÁRIO

VENDE-SE NA ILHA RESIDENCIAS E APARTAMENTOS

Rua Visconde de Ouro Preto — Centro Apartamento com área de 86,00m2, contendo 2 quartos, living, cozinha, banheiro, dependência de empregada, hall e área de serviço.

Avenida Rio Branco — Casa de alvenaria bem conservada, com as seguintes peças: Living, dois dormitórios, banheiro social, abrigo para dois carros. Terreno de 13,00 x 22,00m. Cr$ 135.000,00.

Solar Dona Martha — Rua Cel. Antenor Mesquita, esquina com Esteves Júnior — Lindo apartamento com área de 119,30m2., tendo 3 dormitórios, living, banheiro social, cozinha, área de serviço e dependência de empregada.

Rua General Bittencourt — Centro — Casa de alvenaria com área de 112,68m2., tendo varandão, living, três quartos, banheiro social, sala de jantar e cozinha, na parte de traz mais 2 quartos, sala de jantar, living, banheiro, cozinha (área de 75,00m2) de madeira.

Rua Felipe Schmidt — Edifício Arthur — Apartamento contendo sala, quarto, cozinha, banheiro, área de serviço e dependência de empregada. Armários de fórmica no banheiro e na cozinha. Nos quartos 2 armários embutidos. Acabamento com enfeites de gesso.

Linda casa no Canto da Lagoa — Bem situada, com 2 quartos, sala, cozinha, banheiro, garagem, etc. Terreno grande com frente para a Lagoa. Trapiche. Cr$ 120.000,00, com pequena facilidade.

Edifício Pedro I — Rua Conselheiro Mafra, esquina com Francisco Tolentino — Apartamento com área de 58,38m2., contendo 1 quarto, 1 sala, banheiro, cozinha e área de serviço. Transfere contrato. Entrega em julho de 1975.

Edifício Dias Velho — Rua Felipe Schmidt — Conjunto para escritório com área de 40,00m2. Ótimo prêço.

Edifício Aplub — Rua dos Ilhéus. Ótima sala com área de 51,00m2., tendo armário laqueado, acarpetada, esquadrias de alumínio e cortinas.

Edifício Brigadeiro Fagundes — Centro — Apartamento contendo 3 dormitórios, living, banheiro, cozinha, dependência de empregada, armários embutidos, acarpetado. Área: 101,00m2.

Canasvieiras — Casa de alvenaria localizada no bairro dos Médicos, com área de ..... 100,00m2., terreno de 23,00 x 23,50m. tendo living, dois amplos dormitórios, cozinha e banheiro, com todos os móveis. Ótimo preço.

Rua Arcipreste Paiva, 11

VENDE-SE NO CONTINENTE

Rua Tiago da Fonseca — Capoeiras — Casa mista edificada em terreno de 395,00m2., contendo 2 quartos, sala, banheiro, cozinha e dispensa. Preço: Cr$ 50.000,00.

EDIFÍCIO "KOKEIROS" – COQUEIROS – LINDO APARTAMENTO COM ÁREA DE 120,35m2., CONTENDO 2 QUARTOS, 1 BANHEIRO, COZINHA, LIVING, GARAGEM E DEPENDÊNCIA COMPLETA DE EMPREGADA.

Rua Luiz D'Acâmpora — Estreito — Casa de alvenaria, com 93,00m2., situada em terreno de 540,00m2., com as seguintes dependências: 4 quartos, banheiro e cozinha com azulejos em alto relevo até o teto, sala de estar e sala de jantar. Ótimo preço.

Rua "Guanazes" — Jardim Itaguaçu — Coqueiros — Linda casa nova, desocupada, com as seguintes dependências: 4 pormitórios, 2 banheiros, living, 2 varandas, sala de televisão, dependêniia completa de empregada e garagem. Área construída: ..... 274,80m2.

Rua Marcelino Simas — Estreito — Boa casa de alvenaria com linda vista panorâmica, tendo três dormitórios, copa, cozinha, amplo living, banheiro com azulejos coloridos até o teto, depósito e garagem. Pode ser financiada.

Rua Arcipreste Paiva, 11

VENDE-SE TERRENOS

Rua Marques de Carvalho — Coqueiros — Lindo terreno situado à Rua Marques de Carvalho, tendo uma área de 329,10m2. Ótima rua calçada.

Praia dos Ingleses — Lindo terreno com frente para o mar, tendo área de 2.160,00m2. Cr$ 45.000,00.

Rua João de Deus Machado — Dois ótimos lotes bem situados, por Cr$ 45.000,00, área de 505.75m2. Pode ser vendido 1 lote separado, por Cr$ 25.000,00.

Rua Max Schramm — Estreito — Lindo terreno de esquina, tendo frente para a Rua Max Schramm, com área de 560,00 m2. Ótimo ponto comercial. Bom preço. Negócio urgente.

Rua São Vicente de Paula — Agronômica — Tereno com 9,30 m. de frente por 28,00 de fundos. Cr$ 35.000,00.

Avenida Trompowsky — Terreno com área de 1.005,00m2., tendo uma frente de 23,00m. Ótimo para construção de apartamentos.

Barra da Lagoa — Terreno medindo 12,00m. de frente por 42,00 de fundos. ..... Cr$ 10.000,00. Negócio urgente.

Cacupé — Lindo terreno com área de 9.245,00m2, com frente para a estrada geral e fundos para o mar.

Lagôa da Conceição — Loteamento Zerbi Lins — 2 lindos lotes com área total de ..... 505,40m2, por apenas ..... Cr$ 25.000,00.

Praia dos Ingleses — Lindo terreno com 133,00m. de frente para o mar por 1.200,00m. de fundos. Ótimo preço. Negócio urgente.

Rua Arcipreste Paiva, 11

PROCURA-SE

CASAS

Na Ilha – Nas mediações da Avenida Mauro Ramos, Hercílio Luz, ruas Bocaiúva, Almirante Lamego, Duarte Schutel e adjacências.
Com 3 quartos, dependência empregada e garagem, até Cr$ 200.000,00
Com 2 quartos, dep. empregada e garagem até Cr$ 150.000,00
Com 2 quartos, dep. empregada até Cr$ 100.000,00

Nos Bairros – Agronômica, Trindade e S. dos Limões.
Com 2 e 3 quartos, dep. empregada e de preferência com garagem.

No centro, nos Bairros de Trindade, Agronômica, imediações da Av. Mauro Ramos, com 2 e 3 quartos, de preferência c/ garagem.

BAIRROS COQUEIROS E TRINDADE:
Casas de alvenaria com 3 e 4 quartos, com garagem.
Apartamentos com 2,3 e 4 quartos, com garagem.
Terrenos tendo no mínimo 12 metros de frente.

OFERTA ESPECIAL

LINDA CASA SITUADA EM ÓTIMA RUA NO CENTRO DA CIDADE, TENDO UMA ÁREA DE 100,00m2. COM AS SEGUINTES DEPENDÊNCIAS: 3 DORMITÓRIOS, VARANDA, LIVING, BANHEIRO COM AZULEJOS DECORADOS, COPA, COZINHA, DEPENDÊNCIA DE EMPREGADA E ENTRADA PARA CARRO. PODE SER FINANCIADA. NEGÓCIO URGENTE.

PLANTÃO PERMANENTE
DE 2a. A SÁBADO, DAS 8:00 ÀS 22:00 HORAS.

A.GONZAGA A.GONZAGA A.GONZAGA A.GONZAGA A.GONZAGA A.GONZAGA

Acervo: Biblioteca Pública SC - Hemeroteca Digital Catarinense