O TEMPO – Massa fria: em curso. Pressão atmosférica média: 1010.6 milibares. Temperatura média do dia: 18.4 graus centígrados. Umidade relativa média: 80.1 por cento. Estado médio do céu: cumulus, stratus, nevoeiros noturnos nas margens de rios, serras e litoral. De meio a encoberto. Estado médio do tempo: com instabilidade no litoral e planalto, passando a estável. Estado médio geral do tempo no Estado: estável. Previsão: A. Seixas Netto.

O ESTADO

Horianópolis – 1o. de outubro de 1974 – Ano 60 – No. 17.802 – Edição de hoje 16 Páginas – Cr$ 1,00

LOTERIA ESPORTIVA – O Teste No. 203 da Loteria Esportiva apresentou, em sua última apuração, 28 acertadores com 13 pontos, cabendo a cada um a importância de Cr$ 609.066,17, do total líquido de Cr$ 17.053.852,76, a ser rateado entre os acertadores. São Paulo, como vem acontecendo seguidamente, lidera o número de acertadores, com 17 apostadores com 13 pontos, seguido de Minas Gerais e Rio Grande do Sul, com 2. Nenhum acertador foi registrado em Santa Catarina.

FMI DEBATE A CRISE ECONÔMICA

Os Estados Unidos abandonarão as pressões para obter a redução dos preços do petróleo e um sintoma disto foi o pronunciamento feito ontem pelo Presidente Ford na reunião do FMI, no qual prega a necessidade da cooperação para a solução da crise econômica (Pagina 2).

BRASIL NA LUTA PELO MERCADO

Falando ontem a exportadores o Presidente Geisel afirmou que "o Brasil continuará lutando contra medidas e políticas que tendem a restringir injustificadamente o mercado internacional ou a embargar aí, indiscriminadamente, o nosso acesso (Leia na página 6).

KONDER CHEGA PARA A ELEIÇÃO

A Assembléia reabre hoje e dá início aos preparativos para a reunião do Colégio Eleitoral que no dia 3 elegerá os Srs. Antônio Carlos Konder Reis e Marcos Buechler para os cargos de Governador e Vice-Governador do Estado. Ambos chegam amanhã à capital (Página 3).

PORTUGAL: SPÍNOLA RENUNCIA

Cedendo às pressões da esquerda militar, o General Antônio de Spínola renunciou ontem ao Governo português. Assumiram o General Francisco da Costa Gomes e dois auxiliares de tendência esquerdista. Spínola disse que "os ideais da revolução foram traídos (Pág. 2)

O ex-Presidente diz que Portugal foi arrastado ao caos e à anarquia.

O novo Presidente, Costa Gomes, ao lado da esposa, assume um Governo onde predomina a tendência esquerdista de Portugal.

Alvir Rensi diz porque anulou gol do Avaí

Página 8.

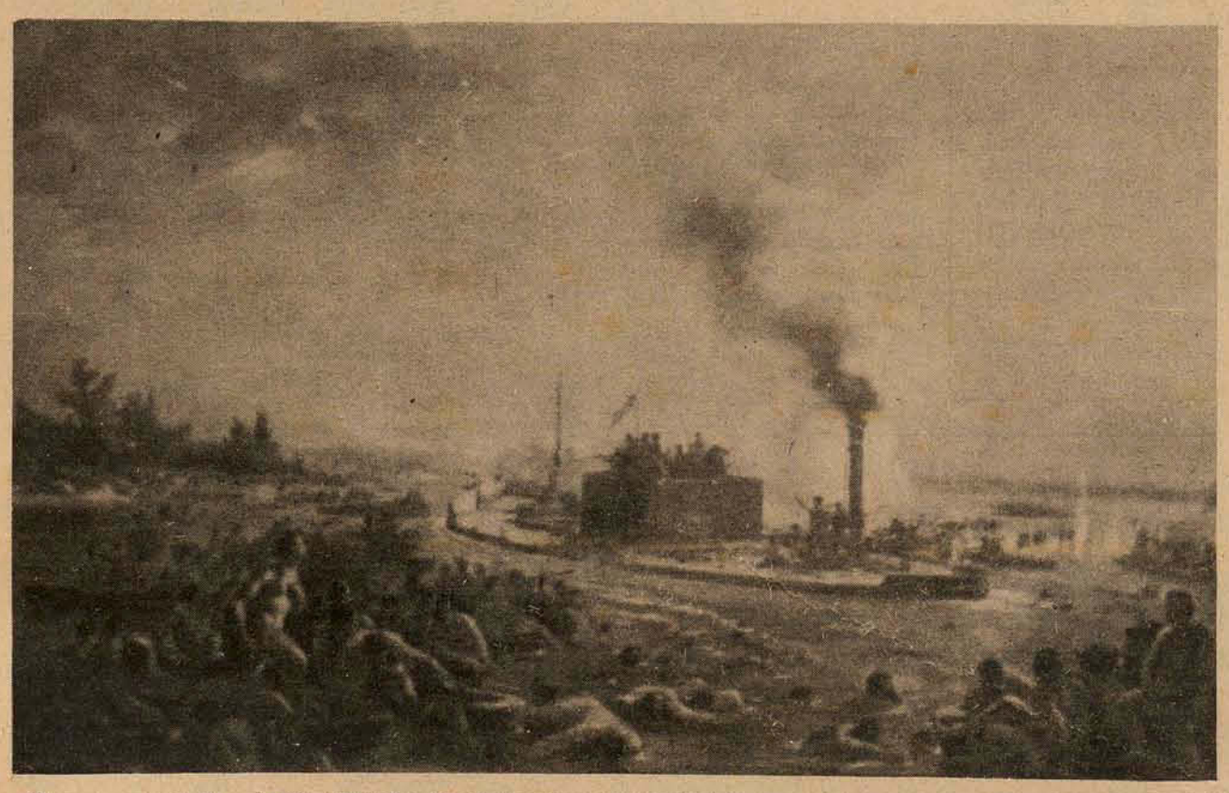

Vinte e sete trabalhos de Vitor Meireles chegaram ontem para integrar o acervo permanente do museu do artista (P. 16).

Mais duas vítimas do terror na Argentina: o General chileno Carlos Pratts e sua mulher foram assassinados ontem (P. 2)

Santa Rita assume hoje a Secretaria dos Transportes

Página 3.

Começa a funcionar o terminal da Prainha

Página 16.

Santos prepara despedida de Pelé na quarta-feira

Página 7.

Acervo: Biblioteca Pública SC - Hemeroteca Digital Catarinense

PORTUGAL

Ogeneral Antônio de Spinola renunciou ontem à presidência de Portugal designando para substitui-lo o general Francisco da Costa Gomes, que será assessorado por dois esquerdistas.

O fim da crise e uma tomada de posição

Os jovens oficiais esquerdistas do Exército português obrigaram o general Antônio de Spínola a renunciar ontem à presidência do país, designando para o posto o general Francisco da Costa Gomes e dois colaboradores de tendências esquerdistas.

A reunião do gabinete na qual Spinola apresentou a renúncia foi tumultuada. Ao encaminhar o seu pedido, ele afirmou que "os ideais da revolução foram traídos, arrastando Portugal a um clima de caos e anarquia".

O golpe final para Spinola foi o fracasso da manifestação de apoio organizada por seus partidários direitistas para o último fim de semana. Ele foi obrigado a cancelar a concentração após as denúncias feitas por comunistas e esquerdistas, que ameaçaram utilizar a violência para impedi-la. Contudo, já algum tempo Spinola vinha perdendo gradativamente o poder. A esquerda sempre o considerou muito lento e cauteloso na aplicação de reformas, especialmente na liquidação do império colonial português.

HARMONIA DIFÍCIL

Em discurso pela televisão, o general Spínola explicou que o movimento tinha como objetivo restabelecer a harmonia entre as diferentes tendências políticas, mas "esta harmonia nunca será possível enquanto, por um lado, os chefes declarados de alguns partidos políticos fazem apelos ao senso comum e por outro, os grupos ativistas escolheram o caminho aa guerra psicológia através dos principais órgãos de difusão e ainda por meio da violência, em flagrante negação da liberdade".

Por outro lado, a Junta de Salvação Nacional, que incluia sete generais e almirantes, anunciou também a destituição de três outros generais: Jaime Silvério Marques, do Exército, e Diogo Neto e Carlos Galvão de Melo, da Força Aérea. Com isso, a direção militar fica livre dos elementos conservadores.

O novo presidente, Costa Gomes, governará em colaboração com dois capitães da Marinha, José Batista Pinheiro de Azevedo e Antônio Alva Rosa Coutinho, e a reorganização do governo indica uma provável derrota da direita portuguesa nas eleições do próximo ano, quando será eleita uma assembléia constituinte. Além do mais, a direita portuguesa conta apenas com 20 por cento do eleitorado.

Spínola nunca exerceu o poder de fato.

Spínola, um reformista.

Desde que chegou ao poder, o general Antônio de Spínola tentou por duas vezes fortalecer a sua posição, mas sempre esbarrou com a oposição dos jovens oficiais do Movimento das Forças Armadas, que é realmente a única força organizada no país e que liderou a revoluão de 25 de abril que depôs o governo do primeiro-ministro Marcelo Caetano.

A primeira tentativa frustrada de Spinola conduziu à instalação, em julho, de um gabinete dominado por militares e chefiado pelo austero coronel Vasco Gonçalves. A segunda tentativa foi apoiada pelas renascentes forças conservadoras de Portuga. Os direitistas tentaram demonstrar o seu apoio a Spinola com um comício em Lisboa que deveria realizar-se sábado. Entretanto, brigadas improvisadas, lideradas por comunistas, bloquearam as ruas que conduziam ao local marcado para a concentração e exortaram todos os militantes de esquerda a impedir a concentraão. Forçado pelos militares do MFA, Spinola foi obrigado a cancelar a manifestação. Justificando a proibição do comício, o primeiro-ministro Vasco Gonçalves falou pela televisão nesses termos: "Não queremos guerra civil entre portugueses". Mais de 300 direitistas foram presos e o Exército e o Partido Comunista anunciaram que a manifestaão tinha o objetivo oculto de contragolpe. Estava assim, liquidado o prestígio político do general Antônio de Spinola.

REFORMISTA OU REVOLUCIONÁRIO?

Embora não tenha participado do movimento armado que derrubou a ditadura, Antônio Spinola foi escolhido para Chefe de Estado pelos seus dirigentes, devido ao seu passado militar e a um livro que escreveu criticando o regime salazarista intitulado "Portugal e o Futuro". Nesse livro Spinola defende uma tese ambígua apontando soluções para a guerra das colônias e afirmando ao mesmo tempo que o regime de Lisboa (o de Caetano), jamais poderia ganhar as guerras coloniais. Propôs reformas políticas, econômicas e sociais, que desse aos países africanos o "status" de "federação portuguesa", o que muitos observadores interpretaram como uma forma de neo-colonialismo.

Mesmo assim, o livro de Spinola, apesar de não fazer uma pregação revolucionária, mas apenas reformista, bastou para enfurecer os membros mais conservadores da ditadura, que forçaram o primeiro-ministro Marcelo Caetano a destituir o militar, em março último.

PSEUDO–LIBERAL

Na verdade, Spinola nunca foi um liberal. Chegou, inclusive, a comandar um destacamento português que lutou ao lado de Franco, na guerra civil espanhola. Em 1941, foi enviado como observador a escolas alemãs de adestramento militar. Esteve, na qualidade de "convidado" na frente de guerra de Stalingrado, percorrendo a região com os oficiais nazistas.

Em 1961, Spinola se ofereceu como voluntário para ajudar a liquidar a rebelião em Angola. Em 1963, foi a coronel e um ano depois regressou a Portugal, com várias condecorações e a fama de hábil cabo de guerra e administrador militar. Em 1968, foi enviado à Guiné Portuguesa, com o cargo de comandante em chefe das Forças Armadas de Portugal. Reorganizou a estrutura do comando, a fim de aumentar seus contactos pessoais com a tropa. Também deu início à política, mais tarde levada a Angola e Moambique, de alistar, armar e adestrar africanos para que combatessem nas fileiras portuguesas.

Em 1970, Spinola convocou o primeiro congresso do povo, com o objetivo de dar aos africanos da Guiné portuguesa participação na direção do governo. Há três anos, dizia aos seus comandados que a guerra na África era um conflito político ideológico. Em 1973, retornou a Lisboa coberto de glórias e transformado em herói nacional.

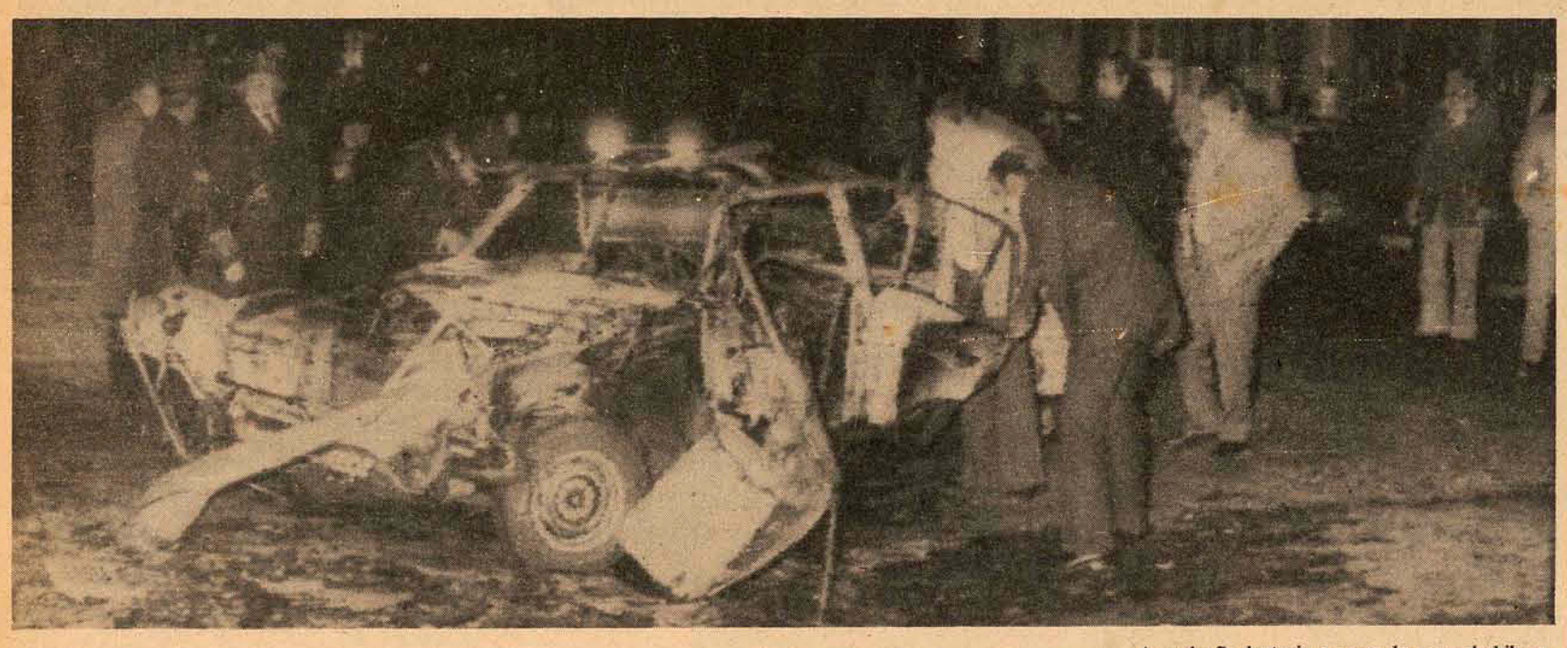

A explosão destruiu o carro do general chileno.

Terror assassina Prats

O general chileno Carlos Prats e sua mulher morreram ontem em Buenos Aires, na Argentina, durante a explosão de uma bomba em seu automóvel. E outro atentado feriu gravemente três militares, também na capital.

Prats tinha se asilado na Argentina alguns dias depois do golpe militar que derrubou o presidente chileno Salvador Allende, a 11 de setembro do ano passado. Foi a máxima figura militar do governo de Allende, além de seu amigo pessoal. Nomeado ministro do Interior, mais tarde assumiu também o Ministério da Defesa.

O general assumira o comando do Exército chileno em outubro de 1970, em substituição a Rene Schneider, assassinado num atentado direitista. Em junho de 1973, sofrera um atentado, do qual escapou ileso.

Nenhum grupo terrorista assumiu a autoria do atentado, mas círculos políticos prontamente responsabilizaram a Aliança Anti-Comunista Argentina – AAA –, grupo direitista clandestino que nos últimos meses matou 16 peronistas de esquerda e marxistas.

Em Santiago do Chile, o presidente da junta militar, general Augusto Pinochet, lamentou "esse ato brutal de violência", condenando-o energicamente. Também aproveitou para reiterar que "a morte do general Prats e de sua esposa e o clima de terror que o extremismo cria internacionalmente justificam as medidas de segurança e ordem que o governo da república adotou e continuará adotando, para tranquilidade e proteção da vida de todos os habitantes do Chile".

POLÍTICOS PREOCUPADOS

Por outro lado, a violência parece estar preocupando agora os políticos argentinos. O líder da União Cívica Radical, Ricardo Balbin, já convocou dirigentes de outros partidos para uma reunião com o objetivo de coordenar sua posição e conseguir uma representação conjunta que será levada ao governo, mostrando a preocupação pelo ambiente de violência, particularmente pelo desencadeado por uma misteriosa organização da ultra-direita, AAA.

O Partido Comunista, por sua vez, expressou que "não se pode sentir, sem alarma, como o governo faz consessões inadmissíveis à direita". "O terrorismo para-policial, cuja existência ninguém ignora, põe em atividade seus batalhões da morte para facilitar o triunfo da contra-revolução. Quem são os integrantes da sigla AAA? Que vínculos mantêm com órgãos ou altos funcionários do governo? ", perguntam os comunistas.

Devido a ameaças de morte por parte da AAA, dois dirigentes universitários vinculados à esquerda, os ex-reitores Rodolfo Puiggros e Raul Laguzzi, pediram asilo na embaixada do México e deixaram o país. E pelo menos quatro conhecidos artistas, também "condenados à morte" pela organização direitista, por suas "idéias esquerdistas", partiram para o exterior. Entre eles a cantora Nacha Guevara, o folclorista Horácio Guarany e Norman Briski e Luis Brandoni.

Simonsen representando o Brasil na reunião do FMI em Washington.

Líderes financeiros procuram uma saída para a depressão

Os mais altos líderes financeiros de 125 países do mundo instalaram ontem a Assembléia Geral do Banco Mundial do Fundo Monetário Internacional em meio as mais sérias crises desde a grande depressão de 1930.

O presidente Gerald Ford declarou na reunião que os problemas que se enfrentam são "sérios e complexos", porém afirmou que seu país considera que eles devem ser resolvidos através da cooperaão de todos os povos.

"Nós desejamos mais cooperação e não mais aumento". Desejamos mais estabilidade, não uma maior inflação. Queremos mais desenvolvimento, não estancamento".

Ford disse que os principais problemas do momento eram "uma onda inflacionária de uma magnitude que não podemos tolerar; uma deslocação sem paralelo no fornecimento dos principais produtos básicos; os obstáculos sem paralelo no crescimento de muitos países, especialmente alguns dos mais pobres".

Ainda que Ford não fizesse nenhuma alusão direta, nas assembléias sentia-se o problema do petróleo.

O ministro venezuelano para assuntos econômicos internacionais, Manuel Perez Guerrero, disse que o mais importante não acontecerá nas reuniões mas sim nas conversações de bastidores.

Ford definiu a posição de seu país ao dizer que ' desejamos mais cooperação. Não queremos mais isolamentos. Queremos um maior comércio e não mais protecionismo. Desejamos a estabilidade e não mais inflação. Queremos o desenvolvimento, não o estancamento econômico".

O presidente do Banco Mundial, Roberto MacNamara, advertiu seguidamente à Assembléia que sem uma maciça assistência externa serão condenadas a uma vida "aterradora" 800 milhões de pessoas.

MacNamara propôs um plano quinquenal de créditos para o desenvolvimento de 36 bilhões de dólares, a maior parte dos quais seriam obtidos nos países produtores de petróleo.

MacNamara não assinalou como perigosa a acumulação de riqueza nos países petrolíferos ao observar que estes estão contribuindo já para o processo de desenvolvimento com uma grande parte de seu produto nacional bruto como jamais foi investido com esse fim por qualquer país industrializado.

O próprio Estados Unidos pareciam estar alterando sua posição após duas semanas de intensos ataques à política seguida pela Associação dos Países Exportadores de Petróleo.

Informa-se que Washington está disposto a considerar esquemas para fazer recircular os dólares acumulados pelos países exportadores de petróleo ao invés de continuar pressionando a baixa dos preços do produto.

O diretor holandês do fundo monetario internacional, H. Johannes Witteveen assinalou que a recirculação "requererá muito estudo e coordenação por parte de muitos governos e instituições. É necessário que isso seja feito de uma forma que ajude tantos os países consumidores como os produtores de petróleo".

Witteveen disse que o problema para os produtores "é como investir de um modo prudente seu enorme superavit quando a situaão financeira é incerta". Já para os consumidores "é necessário confiarem que encontrarão soluções razoáveis para seus problemas de financiamento e que receberão o devido apoio dentro dos esquemas de cooperação internacional".

São Domingos: situação dos reféns ainda inalterada

Seis reféns, entre os quais o cônsul geral da Venezuela e a diplomata norte-americana Bárbara Hutchinson, continuavam ontem em poder de seus sequestradores, no interior da embaixada venezuelana em São Domingos, na República Dominicana.

Às primeiras horas de ontem, os guerrilheiros exigiram que os policiais e soldados se retirassem das imediaões do edifício de dois andares, em duas horas. Porém, o governo não atendeu à exigência e o prazo expirou sem que os sequestradores tomassem qualquer atitude violenta.

A única garantia que o governo dá aos guerrilheiros é de deixá-los sair do país. No sábado, as autoridades cortaram o fornecimento de energia elétrica ao consulado, impedindo desde então o funcionamento dos aparelhos de ar condicionado e das bombas que providenciam o abastecimento de água ao edifício. No interior do consulado, a temperatura chegou a 35 graus, mas os guerrilheiros se recusam a abrir as janelas. Eles também ameaçam matar os reféns se não lhes for entregue a quantia de um milhão de dólares e libertados 37 presos políticos dominicanos.

Por outro lado, o presidente da comissão de liberdade de informaão da Associação Interamericana de Imprensa – AII –, German Ornes, manifestou preocupação pela detenção de diretores do jornal *La Notícia* e outros jornalistas.

Ornes disse que as autoridades "devem esclarecer as razões pelas quais detiveram esses jornalistas. Supõe-se que a detenção esteja relacionada com informações publicadas por eles a respeito dos incidentes ocorridos no consulado. Se for assim, o fato pode afetar negativamente o clima de liberdade de imprensa que até agora tem existido na República Dominicana, e isso seria muito grave".

MacNamara critica os países industrializados

O presidente do Banco Mundial, Robert MacNamara, disse ontem, em Washington, que as nação industrializadas que criticaram o aumento dos preços do petróleo continuam tão ricas como há dois anos atrás. Ele assinalou que não era justificado invocar a atual transferência de recursos aos países produtores de petróleo para abandonar as responsabilidades da cooperação para o desenvolvimento.

As declaraões de MacNamara foram feitas perante os membros participantes da assembléia do Banco, que pediu seu apoio para iniciar um plano que compreenda a concessão de 36 bilhões de dólares em créditos nos próximos cinco anos.

– O mundo não perdeu subitamente sua riqueza – afirmou –, os países produtores ganharam somas enormes e as nações tradicionalmente ricas continuam sendo ricas. A riqueza do mundo industrial é menor nesses momentos do que se havia previsto, mas é maior do que a que dispunha há 24 meses e imensamente superior as nações em desenvolvimento.

O presidente do Banco Mundial disse que é possível que em meio as tentativas para solucionar o desenquilíbrio de sua liquidez, os países industrializados "se sintam tentados a chegar à conclusão de que simplesmente a questão de ajuda externa deve ser deixada de lado por enquanto".

– O fato é que a assistência não é um luxo, não é algo que se atende somente quando as coisas vão bem e que pode se deixar de lado, quando se experimentam problemas passageiros.

O problema não está no fato de que as nações desenvolvidas tenham perdido inesperadamente sua capacidade para ajudar os países necessitados. Este não é o caso de maneira alguma. A quantia da assistência financeira com a qual se poderia eliminar a pobreza que degrada milhões de pessoas equivale talvez a dois por cento do aumento do ingresso real que o mundo industrial espera obter no que resta dessa década.

Americanos em Cuba: "O gelo está desfeito"

Os dois senadores norte-americanos em visita a Cuba, Jacob Javits e Clairbone Pell, após uma reunião com o primeiro-ministro Fidel Castro, na noite de anteontem, manifestaram a "impressão de que o país está interessado em trabalhar para a normalização de relações com os Estados Unidos".

Disseram eles que "o gelo está desfeito" e que a conferência com Castro foi "franca, cálida e amistosa' Javits informou que entre os assuntos debatidos figura as tentativas de Cuba de "exportar" a revolução para a América Latina, a situação de nove presioneiros políticos norte-americanos na ilha e as propriedades norte-americanas confiscadas pelo governo cubano.

Algumas horas antes, Castro atacou, em discurso na Plaza de la Revolucion, o presidente Gerald Ford, criticando a defesa que formulou as operações da CIA contra o governo do presidente chileno Salvador Allende. Além disso, afirmou que a crise econômica mundial não é culpa dos países exportadores de petróleo, mas dos Estados Unidos.

Javits acrescentou, contudo, que sua visita "de nenhuma maneira ou forma constitui uma aprovação da política do governo cubano. Estou em total desacordo com ele e lhe disse isto".

Acervo: Biblioteca Pública SC - Hemeroteca Digital Catarinense

Santa Rita: Secretário de Transportes e Diretor do DER.

Santa Rita assume, acumulando DER e Transportes

O Diretor Geral do DER, engenheiro Ernani Santa Rita, assume hoje às 16 horas a Secretaria dos Transportes, cargo que exercerá cumulativamente com a Direção do Departamento Estadual de Estradas de Rodagem. O Secretário Paulo Aguiar transmitirá o cargo em solenidade simples, no 8o. andar do Edifício das Diretorias.

O ato de exoneração do Sr. Paulo Aguiar foi assinado na tarde de ontem, ao mesmo tempo do que nomeou o Sr. Ernani Santa Rita.

SERVIÇOS PÚBLICOS

A Secretaria de Serviços Públicos ainda tem no Sr. Paulo Aguiar o seu titular, devendo o atual Secretário manter-se no posto ainda por mais uma semana. No início da próxima semana o Governador Colombo Salles concederá a exoneração, a pedido, do Sr. Paulo Aguiar, que deixará também a Secretaria dyServiços Públicos, passando-a ao Sr. Oswaldo Moreira Douat, atual presidente da Celesc.

O Sr. Paulo Aguiar reassume no próximo dia 1o. de novembro suas atividades no corpo docente da Universidade Federal do Paraná, funções em que permanecerá até completar o tempo necessário para requerer sua aposentadoria.

Arena quer abrandar a Lei Etelvino Lins

O presidente do Diretório Nacional da Arena, Senador Petrônio Portela iniciou entendimentos com o advogado do Partido, Sr. Antônio Carlos Osório, a fim de solicitar com a maior urgência o pedido de informações ao Tribunal Superior Eleitoral, sobre o abrandamento na aplicação da Lei Etelvino Lins. A Arena deseja conseguir do TSE uma maior elasticidade para a propaganda eleitoral, não limitando aos candidatos apenas os horários gratuitos no rádio e na televisão. Na opinião dos próceres arenistas, aqueles que se valerem apenas do horário gratuito serão "candidatos ao anonimato", como afirmou o candidato Clóvis Stenzel. Os baixos índices de audiência verificados nos programas da Justiça Eleitoral "exigem a reconsideração da lei que disciplina a matéria, pois os candidatos estão tolhidos a uma legislação excessivamente restritiva"

CAMPANHA

O Senador Petrônio Portela pretende reunir a Comissão Executiva do Partido no dia 23 de outubro, a fim de proceder uma avaliação dos problemas eleitorais que estão sendo constatados. No momento, pelas pesquisas apresentadas os índices de audiências estão muito baixos, e os motivos que justificam essa pouca atenção do público aos problemas eleitorais devem-se ao nível do debate, que cada vez mais torna-se menos interessante para o povo. A falta de preparo dos candidatos, que se apresentam sem qualquer cuidado intelectual e técnico, é outra razão pela qual os aparelhos são desligados.

A reformulação dos programas eleitorais, pela Arena, deverá ocorrer no final da campanha. Para os dirigentes do partido, 20 dias com uma nova tática e com a presença de candidatos que realmente tenham condições intelectuais suficientes para transmitir ao público o programa da Arena, inclusive o que foi feito pelos governos regionais e pela União, e o que está projetado no II Plano Nacional de Desenvolvimento, poderá proporcionar uma mudança radical na imagem dos candidatos do Partido.

O Diretório Nacional da Arena entende que a participação de líderes comunitários, professores, técnicos e outras pessoas desvinculadas das fileiras partidárias, e por isso insuspeitas, deverão prestar depoimentos sobre a arrancada brasileira para o desenvolvimento – prestando assim uma valiosa cooperação à campanha arenista.

Norberto Ungaretti: enaltecendo o eclético Jerônimo Coelho.

Liga de Defesa Nacional homenageia Jeronimo Coelho

Com a presença de autoridades civis, militares e representantes da classe jornalística, a Liga de Defesa Nacional de Santa Catarina prestou homenagem na tarde de hoje, na Casa do Jornalista, ao fundador da Imprensa Catarinense, Brigadeiro Jerônimo Coelho, pela passagem do 168o. aniversário de nascimento.

O presidente da LDN, coronel Janone Neto, abriu as solenidades de homenagem destacando as atividades desenvolvidas pelo Brigadeiro Jerônimo Francisco Coelho, como estadista e como homem de imprensa, fundando o primeiro jornal em Santa Catarina que tomou o nome de "Catarinense".

Em seguida usou da palavra o professor Norberto Ungaretti, da Universidade Federal de Santa Catarina, que abordou a vida e obra do Fundador da Imprensa Catarinense, dizendo que Jerônimo Coelho "não seria a rigor apenas o patrono dos jornalistas catarinenses, senão também até dos tipógrafos e impressores, pois foi o primeiro que exerceu também em nossas terras essas funções. Ele dirigia, compunha e imprimia seu jornal'.

O PIONEIRO

Jerônimo Coelho, nascido em Laguna a 30 de setembro de 1806, foi Brigadeiro do Império, Comendador da Ordem de Avis e da Rosa. Membro do Instituto de História e Geografia do Brasil, Deputado Provincial e Geral, Presidente das Províncias do Pará e Rio Grande do Sul, Ministro da Guerra e da Marinha e Vogal do Conselho Supremo Militar de Justiça.

Participaram da homenagem o Secretário Orlando Bértoli, representando o Governo Estadual; José Daura, Procurador Geral do Estado; Cel. Renato Júlio Trein, Comandante da Polícia Militar; Gal. Vieira da Rosa, Chefe do Escritório da SUDESUL em Santa Catarina; jornalistas José Nazareno Coelho, Coordenador Estadual de Relações Públicas; Hugo Silveira Lopes, Presidente da Casa do Jornalista e representantes da classe jornalística do Estado.

Convênio recupera 94 pontes no sul

O Governador Colombo Salles presidiu ontem à tarde, no Palácio dos Despachos, a assinatura de novos convênios com mais 8 Prefeituras Municipais do Sul do Estado visando a reconstrução de 94 pontes destruídas nas últimas cheias de março. Os recursos, no valor de 906 mil e 772 cruzeiros, são oriundos do financiamento efetuado entre o BNDE e o Departamento de Estradas de Rodagem.

Os convênios foram assinados pelo Secretário dos Transportes e Obras, Paulo Müller Aguiar; o Diretor Geral do DER, Engenheiro Ernani Santa Rita e os Prefeitos de Jacinto Machado, onde serão reconstruídas 5 pontes; Turvo, 14; Armazém, 18; Praia Grande, 8; Sombrio, 10; Nova Veneza, 9; Timbé do Sul, 20e Meleiro, 10.

Somados os convênios firmados anteriormente com as Prefeituras de Santa Rosa de Lima, São Ludgero, Braço do Norte, Rio Fortuna, Tubarão, Maracajá e Orleans, serão reconstruídas 222 pontes do sistema rodoviário dos municípios do sul do Estado, totalizando a importância de Cr$ 4.295.835,00.

Presentes também ao ato de assinatura, os Secretários Prisco Paraíso, da Saúde; Glauco Olinger, da Agricultura; Walberto Schmidt, da Justiça; Eugênio Lapagesse, Secretário Extraordinário para Assuntos do Gabinete Civil, além de outras autoridades.

Assembléia reabre. Konder e Buechler chegam amanhã

A Assembléia Legislativa reinstala hoje os seus trabalhos legislativos s ob a presidência do Deputado Zany Gonzaga, reunindo as lideranças de ambos os partidos para articular os contatos finais que precederão a sessão que reunirá o Colégio Eleitoral, depois de amanhã. A convocação do Colégio Eleitoral que homologará o nome do Senador Antônio Carlos Konder Reis e o industrial Marcos Henrique Buechler para Governador e Vice-Governador do Estado está marcada para as 10 horas de quinta-feira. No período da tarde, no horário das 15 horas, os futuros Governador e Vice-Governador serão diplomados, em solenidade reservada, que se realizará no gabinete do presidente da Assembléia.

Enquanto a Assembléia steve em recesso, duas comissões continuaram funcionando em caráter permanente: a de Finanças, encarregada de examinar o Orçamento Geral do Estado para 1975, e a Comissão Especial da Lei Orgânica dos Municípios. Esses dois projetos em exame nas Comissões Técnicas da Casa deverão ser votados ainda antes do recesso previsto para o fin al do mês.

PREPARATIVOS

O Senador Antônio Carlos Konder Reis, candidato da Arena ao Governo do Estado, chega amanhã a Florianópolis, acompanhado do industrial Marcos Henrique Buechler. Na Assembléia, ambos se entrevistarão com o Deputado Zany Gonzaga, ultimando todos os preparativos para a reunião do Colégio Eleitoral, depois de amanhã.

A sócio-economia da Capital é tese nos EUA

O professor Augusto Cesar Zeferino retornou ao Brasil, após realizar curso de mestrado na Universidade de Wisconsin-Milwaukee, onde defendeu e viu aprovada sua tese referente a aspectos sócio-habitacionais de Florianópolis.

O professor Augusto Cesar Zeferino foi eficiente colaborador do professor Paulo Fernando Lago em pesquisas realizadas pelo CODESUL, tendo participado também, dos trabalhos referentes ao Plano Diretor de Florianópolis, sendo que sua ida aos Estados Unidos processou-se logo após a obtenção de graduação de licenciatura em Geografia pela UFSC contando para tanto com bolsa de estudos LASPAU- UFSC.

A tese defendida e aprovada na Universidade de Wisconsin intitulada **"Favela and government low-cost housing development in Florianópolis, Brazil"** *numa conformação de 180 páginas, incluindo fotos e tabelas, assentou-se numa pesquisa de "campo" direta, cobrindo, por um questionário minucioso 300 unidades habitacionais-familiares dos conjuntos residenciais da Cohab, em Florianópolis.*

Apoiou-se ainda, numa bibliografia ampla, sobre assuntos relacionados com problemas econômicos e do crescimento demográfico e específica, relacionada com a política habitacional brasileira.

O tratamento dado pelo autor à pesquisa feita, a situa como um dos mais interessantes estudos sobre aspectos da transformação de Florianópolis, a qual foi observada em suas evidências e em suas causas, sendo que em sua volta, o professor Augusto Cesar Zeferino já foi solicitado pela Faculdade de Filosofia da Fundaje (Joinville) para ministrar um curso naquela entidade e, provavelmente participará como docente, do Departamento de Geociências da UFSC.

Colombo destaca progresso catarinense aos industriais

Proferindo palestra sobre "Desenvolvimento Industrial Catarinense" à noite de ontem no plenário da Assembléia Legislativa, ressaltou o Governador Colombo Salles que "dois fatos merecem destaque nesta abertura do Terceiro Seminário do Sistema Nacional de Assistência à Média e Pequena Indústria: primeiro, em Santa Catarina predominam as indústrias de médio e de pequeno porte; segundo, graças, em grande medida, ao desempenho delas, que são a maioria, ao lado das de maior tamanho, o Estado cresce e avança em desenvolvimento. "Identifico nesses fatos, senhores, a razão de haver sido escolhido o Estado que tenho a honra de governar, como sede do Terceiro SAMPI. Isto desvanece aos catarinenses, em nome de quem o Governador lhes dá as boas vindas."

O III Seminário Nacional do SAMPI que teve sua abertura na noite de ontem na Assembléia é uma promoção do Departamento de Assistência à Média e Pequena Indústria, setor vinculado à Confederação Nacional das Indústrias, e durante seus três dias de duração contará com a presença de cerca de 50 técnicos nacionais de pequena e média indústrias, integrantes dos SAMPIS de quase todos os Estados brasileiros, que deverão debater uma série de temas já determinados.

ABERTURA

Contando com a presença do Governador Colombo Salles, do representante do presidente da Confederação Nacional das Indústrias, o diretor do SAMPI Coronel Lannes de Souza Caminha, de Secretários de Estado, autoridades, técnicos e dirigentes do SAMPI além de diversos industriais do Estado, abriu solenemente o Seminário o presidente da FIESC Bernardo Wolfgang Werner.

Em sua alocução ressaltou o presidente da FIESC a "união da Empresa e Governo atuando pelo princípio da mútua cooperação" que "concluíram e ultrapassaram as mais ousadas previsões, elevando os índices do nosso crescimento acima da média nacional."

E referindo-se ao Cadastro Industrial, obra lançada oficialmente naquela noite, afirmou o presidente Bernardo Werner que "se este fato já é uma testemunha inequívoca e consagradora, marcando a experiência consolidada, algo ainda mais temos a acrescentar e muitas metas devemos realizar."

"O Cadastro Industrial, respondendo à carência de informações a respeito da realidade de nosso Estado, sentida por todos quantos se dedicam ao planejamento, e que não mais poderiam tomar decisões apenas intuitivas, é uma dessas respostas, que na condensação de suas 500 páginas, retrata o estágio, o comportamento e o que podemos acrescentar às nossas perspectivas".

E concluindo afirmou o presidente que, "adicionando-se a esta obra, resultante de pesquisa, manipulação e ordenação racional de dados, a formação de Técnicos de Segurança do Trabalho em número superior a 600, que neste ano oferecemos às empresas catarinenses, industriais, comerciais e de serviços; e as medidas de ordem creditícia, tributárias, energéticas e outras, tentadas e solucionadas junto às autoridades competentes; a Diretoria da Federação, que tenho a honra de presidir, pode proclamar sem temores de contestação, que correspondeu ao chamamento de sua época e cumpriu o seu dever."

Seguindo na programação, o Governador Colombo Salles discorrendo sobre o tema "Desenvolvimento Industrial Catarinense" após identificar as etapas da formação da indústria no Estado, assinalou que na necessidade da recuperação do potencial fabril instalado, após a desaceleração do setor no período 55/62, "tal entendimento se fazia presente a quem deveria gerir o Estado no quadriênio 1971/1975. Era, então, o ano de 1970 e se iniciava a ordenação das intenções de Governo, que iriam compor o Projeto Catarinense de Desenvolvimento."

– Recolhi das conquistas graduais que a pertinácia do catarinense balisou ao longo de sua história, a inspiração e o convencimento para a promoção da economia do Estado, identificando na vocação industrial de Santa Catarina o veículo de promoção do seu desenvolvimento.

Contudo, frisou o Governador conhecendo que "a atividade industrial é interativa", não foram excluídos da escala de prioridades os demais setores, pois "com efeito, o tratamento dado a todos levou em consideração as transformações que se desejavam na economia do Estado, conquistáveis através, principalmente, da expansão industrial.

– O enriquecimento do Estado, desejado pelo expansão do produto bruto à ordem de 50% para o quadriênio, não teria sentido, se o homem catarinense não se beneficiasse desse resultado em oportunidades de trabalho, em atenção à saúde, em melhor equipamento urbano. Na verdade, a meta síntese do Projeto Catarinense de Desenvolvimento era a modernização da sociedade catarinense.

CRESCIMENTO DA ECONOMIA

Quanto ao comportamento da economia, disse o Governador que "o crescimento industrial catarinense, a partir de 1971, é demonstrado pelo comportamento da economia. No período de 71/73, o Produto Interno Bruto se expandiu em 5 2,2% correspondendo a uma taxa geométrica anual de 15% em média.

Comparado com os índices de expansão da economia nos anos anteriores, o desempenho atual é extremamente expressivo, pois que a taxa média de incremento nos períodos 60/64 e 64/68 foi, respectivamente, de 4,4% e de 7,7%. A expansão do produto interno, no triênio 71/73, superou a intenção para os quatro anos. Repetindo, para ilustrar, 52,2% antecipando em um ano a meta programada.

E analisando as variáveis que, no setor industrial, conduziram a tal expansão, apontou o Governador além da expansão do consumo de energia elétrica pela indústria, da utilização praticamente ao limite da capacidade nominal dos equipamentos, da evolução da participação das indústrias dinâmicas na formação do produto industrial, de 25% em 1970 para 32% em 1973, ainda a expansão do emprego industrial, de 19% em 1973 sobre 1972, equivalente ao triplo da taxa de urbanização e o aumento da arrecadação do ICM na ordem de 49% no último semestre sobre o igual período anterior, e superior a 100% em relação a 1971.

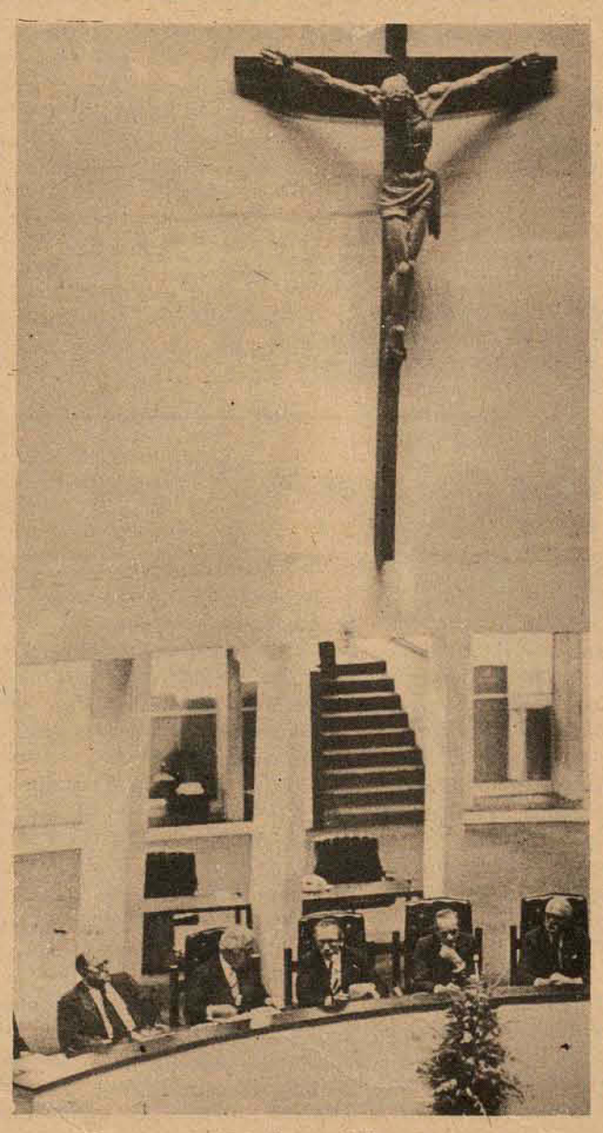

Colombo prestigiou a abertura do III Sampi.

MISSA DE 30º DIA

Mãe, esposa e filhos de JOSÉ LUIZ VIEIRA, convida os parentes e pessoas de suas relações para a Missa de 30o. dia que mandará celebrar, em intenção de sua alma, hoje, às 18 horas, na Igreja de Nossa Senhora da Boa Viagem em Saco dos Limões.

A partir de agora mais uma agência em São Paulo.

BAMERINDUS

JARDINS

AV. 9 DE JULHO, 5485

Acervo: Biblioteca Pública SC - Hemeroteca Digital Catarinense

O ESTADO

Diretor: José Matusalém Comelli *Editor-Chefe: Marcilio Medeiros Filho*

Cartas

ERRO NO SÍMBOLO

Uma fotografia publicada na edição de 8 de setembro desse prestigioso jornal revela bem a incúria com que infelizmente continuam a ser tratados entre nós os assuntos heráldicos.

O palanque oficial, de onde o Exmo. Sr. Governador do Estado e digno Prefeito de Florianópolis e outras altas autoridades civis, militares e eclesiásticas catarinenses assistiram, nessa Capital, ao desfile cívico do último dia Sete de Setembro, estava ornado, como se verifica de modo fácil em uma das fotografias publicadas na página 24 daquela edição, com as Armas Nacionais brasileiras. Naquela reprodução do símbolo pátrio, ainda que semiencoberta por uma jovem bandeirante, é possível ler a seguinte inscrição: "ESTADOS Unidos do Brasil".

Entretanto, há mais de cinco anos, ou seja, desde a sanção da Lei no. 5.389, de 22/2/68 (D.O.U. 23/2/68), complementada pela Lei 5.700, de 1/9/71 (D.O.U. 2/9/71), a legenda central contida no listel azul das Armas Nacionais é "República Federativa do Brasil".

Tais fatos, é inegável, contristam e desabonam. Edison Mueller, heraldista; Blumenau.

MENINGITE

Conforme é do conhecimento de V.S., o elevado número de casos de meningite continua preocupando, não só as autoridades da área da saúde como toda a população catarinense dos diversos níveis sociais.

Pretendendo ampliar os meios de prevenir e controlar a doença, o Departamento Autônomo de Saúde Pública solicita a cooperação de V.S. no sentido da divulgação das medidas profiláticas. Dr. Genovêncio Mattos Neto, Diretor Geral do DASP.

TERRAÇO ITÁLIA

De 22 de setembro a 6 de outubro estamos comemorando nosso sétimo aniversário. Se em tão curta existência esta casa elevou seu prestígio a um nível tão alto quanto sua localização, muito devemos às pessoas como você que sempre nos deram motivo para querer servir cada vez melhor.

Releve esta vontade de contar tudo sobre o que somos e como fazemos. Afinal de contas temos muito do que nos orgulhar. E desde já agradecemos o que disso tudo achar conveniente contar aos seus amigos.

Todo aniversariante marca dia e hora para reunir aqueles que lhe são caros, oferecendo o "drink" ou o jantar em um ambiente agradável onde, se possível, não falte boa música para dançar. Acontece que proporcionar todas essas coisas é o que fazemos durante os 365 dias de cada ano. Por isso, achamos mais simpático deixar ao seu critério escolher o dia e a hora para, como nosso convidado, participar da nossa festa. Terraço Itália S/A., Avenida Ipiranga, São Paulo.

Expediente

Empresa Editora O ESTADO Ltda.
Administração, Redação e Oficinas: Rua Felipe Schmidt, 116 – Caixa Postal 139 – CEP 88.000 – Endereço Telegráfico: ESTADO – Telefones: 3022 e 4139 – *Florianópolis*. SUCURSAIS: *Blumenau* – Rua 15 de Novembro – Edifício Albor – 5o. andar – *Lages* – Rua Correia Pinto, 15 – sala 3 – *Rio do Sul* – Rua Tuiuti – Edifício Osvaldo Claudino – 5o. andar – *Joinville* – Rua 15 de Novembro, 799 – *Tubarão* – Rua São Manoel, 210 – *Criciúma* – Avenida Getúlio Vargas, 312 – *Itajaí* – Rua Brusque, 68. REPRESENTANTES: *Rio de Janeiro* – A.S. Lara Ltda. – Avenida Almirante Barroso, 63 – Conjunto 1910 – *São Paulo* – A.S. Lara Ltda. – Avenida São João, 1333 – 4o. andar – Conjunto 44 – *Porto Alegre* – Propal Propaganda Ltda. – Rua Coronel Vicente, 456 – 2o. andar – *Curitiba* – Fernando Castro Venevides – Praça Osório, 368 – 2o. andar – *Recife* – Reprenaes – Rua Aurora, 1071 – 3o. andar – *Belo Horizonte* – Reprenaes – Avenida Amazonas, 314 – sala 907 – *Salvador* – Reprenaes – Avenida Sete de Setembro, 29 – Conjunto 505/506

Preço: Cr$ 1,00 – fora do Estado – Cr$ 1,20. Assinatura: Anual – Cr$ 180,00 e semanal Cr$ 100,00. O ESTADO não aceita para publicações colaborações em forma de artigos assinados que não forem solicitados, não se responsabilizando pelos originais enviados à Redação.
Os noticiários nacional e internacional são de responsabilidade das Agencias AJB e Associated Press, respectivamente. Radiofotos AP. *Diretor – José Matusalém Comelli*
Editor Chefe – Marcílio Medeiros Filho

Portugal e o Futuro

A queda do general Spínola, em Portugal, mal disfarçada sob a capa de uma renúncia, assinala o prosseguimento do processo revolucionário português. O Chefe do Governo, na realidade, se encontrava alijado das decisões há algum tempo e virtualmente deposto desde a última sexta-feira, quando uma passeata das forças que apoiavam a sua ação – chamadas, sem a menor originalidade, de "maioria silenciosa" – foram impedidas de sair às ruas.

Hoje, sabe-se que, não obstante o seu famoso "Portugal e o Futuro", o general Spínola foi, em verdade, atropelado pelo Movimento das Forças Armadas. Aparentemente sem um nome de choque para colocar à frente do Movimento, naquela circunstância, ou talvez mesmo apanhados desprevenidos em razão de seu triunfo absoluto em menos de 24 horas, os militares que promoveram a queda dos srs. Américo Tomás e Marcelo Caetano aceitaram o primeiro nome "presidenciável" que lhes apareceu no horizonte.

Acomodadas as instituições, e diante da necessidade de formar um governo, não tardaram os patrocinadores do Movimento em revelar a que tinham vindo. O primeiro gabinete português formado sob o general Spínola foi a mais inacreditável colcha de retalhos política e iedológica que poderia reunir-se debaixo de um mesmo comando. Havia ministros para todos os gostos: radicais de esquerda, marxistas ortodoxos, anarquistas, neo-fascistas, centristas, direitistas.

O apelo das manifestações populares, por outro lado, se atendia a uma população até então amordaçada, também dava a tônica da ação compreendida pelos dois líderes mais vigorosos do Movimento – Álvaro Cunhal e Mário Soares. Embora não tivessem participado ativamente dos lances que culminaram com a deposição do governo, o secretário do Partido Comunista de Portugal e o líder do Partido Socialista detinham suficiene apoio popular para imprimir à administração que se inaugurava o sotaque de suas lideranças.

Assim, nada mais natural que, aos poucos, a feição do governo do general Spínola fosse se amoldando à personalidade dos seus dois ministros de esquerda e que, ao final, a figura do presidente restasse como a de um simples inquilino da revolução.

Daqui para a frente, não será difícil prever dias ainda mais perturbados para a nação lusa. A verdade é que as esquerdas desprezam a liberdade como um produto das sociedades burguesa e capitalista e, tão logo chegam ao poder – embora se utilizem da palavra "democracia" como chave dialética – tratam de descartar-se do dever de mantê-la em qualquer nível, em nome do bem estar social. Não é de outra maneira que o socialismo sobrevive nos países da Europa Oriental, ou em Cuba.

Qualquer previsão a respeito de Portugal e o futuro será, neste instante, meramente retórica – como retórica terá sido a liderança do General Spínola sobre o Movimento que agora o desaloja do poder.

O Dia da Secretária

"Presença na Câmara"

É esse o título dum livreto, em que o deputado Dib Cherem reuniu alguns dos seus oportunos e apreciáveis pronunciamentos feitos da tribuna da Câmara Federal, onde a sua presença tem sido realmente notável.

Candidato à reeleição, na legenda da Arena, a idéia de publicar assim, em forma menos efêmera do que aquela que lhe permitia na imprensa diária, os discursos que pronunciou, teria a sua razão de ser, sobretudo como demonstração de suas atividades parlamentares, incontestavelmente meritórias, que o credenciam ao reiterado apoio de seus correlegionários políticos.

É – diz ele – "uma prestação de contas a todo o povo catarinense". Aliás, o seu dinamismo parlamentar e as cintilações de seu verbo lhe valeram posição de convergência das simpatias e do apreço de seus colegas, explicando-se a escolha que sobre ele recaiu para ocupar a 4a. Secretaria da Mesa por quase dois anos. As mais nobres tradições da Câmara Federal têm tido, no comportamento do deputado Dib Cherem, exata correspondência, sendo ele um dos representantes nacionais que têm propugnado, por palavras e por ações, à valorização e prestígio do Poder Legislativo.

Os seus pronunciamentos, tanto quanto o verificamos pela leitura das sessenta e poucas páginas do livreto, debateram os palpitantes problemas da atualidade nacional e do momento catarinense, tratando-os com elegância de expressão e clareza comunicativa. Preconizando sadia política municipalista, afirma que "a problemática municipalista deixou de ser um tema meramente casuístico na atual realidade brasileira para se converter numa premanente preocupação dos técnicos e estudiosos da matéria", e isso justifica plenamente – acrescenta – "a continuada atenção que deve ser dedicada à organização político-administrativa dos municípios, pela alta importância que estes representam na execução dos serviços públicos locais e no bem estar social de suas populações".

Cada um dos discursos que integram o volumezinho revela o cuidado com que é exposto o assunto que os motiva, isento de quaisquer intuitos que não o de contribuir para fundamentar a sua atitude e orientar a quantos hajam de definir-se a respeito.

Versando problemas do mais alto interesse para o desenvolvimento catarinense, em âmbito nacional, tais como a indústria pesqueira, o turismo, a indústria química, serviços de comunicação, rodoviação, portos e terminais, educação e cultura, serviço público e outras tantas questões ligadas à expansão social, econômica e cultural do Estado e do País, o deputado Dib Cherem se tem feito ouvir no plenário da Câmara da República, granjeando sempre maior conceito como parlamentar atento às necessidades político-administrativas do Brasil e particularmente de Santa Catarina.

E o que se depreende do prestígio que desfruta não só entre os seus nobres pares, naquela Casa do Congresso Nacional, mas em todos os círculos de alta administração, a que a lisura de seu comportamento parlamentar abre acesso franco.

Sem dúvida, tudo isso lhe vale a estima de seus companheiros da bancada catarinense, a cuja honradez e brilhantismo postos a serviço da representação de Santa Catarina no Poder Legislativo da República, tem igualmente correspondido, em harmonia com o pensamento que a todos dirige, na atuante participação das responsabilidades pelo presente passo do evolver histórico do País e pelo concomitante crescimento catarinense.

Lê-se a interessante coletânea de discursos do deputado Dib Cherem nem somente com o proveito de conhecer o que esteja preocupando os nossos representantes federais, mas também de examinar pormenores dos problemas que se agitam mais objetivamente na Câmara dos Deputados, em busca de soluções aos anseios populares e às necessidades coletivas, com ressonância nos setores de representação política do Estado.

Gustavo Neves

As etapas do processo

Marcílio Medeiros, filho

O Colégio Eleitoral prepara a partir de hoje a reunião marcada para o próximo dia 3, na qual procederá à eleição, por via indireta, dos Srs. Antônio Carlos Konder Reis e Marcos Henrique Buechler para os cargos de Governador e Vice-Governador do Estado. A função do Colégio Eleitoral neste episódio é meramente homologatória, considerando que a candidatura única do Senador Konder Reis e as prescrições da lei que dispõe sobre a fidelidade partidária não oferecem dúvida alguma quanto ao resultado da votação: a unanimidade da Arena contra a abstenção do MDB. O fato, porém, só poderia se revestir de maior importância na medida em que os eleitores e os candidatos pudessem transformá-lo num episódio rico de afirmações, valorizando o acontecimento com pronunciamentos que trouxessem o sabor da novidade, o que só aconteceria se algo de novo fosse acrescentado a tudo quanto até aqui já foi dito sobre o futuro Governo, sobre o futuro político do Estado e sobre a atual campanha eleitoral para os cargos legislativos. Mas a pauta, ao que tudo indica, já se encontra esgotada. O Senador Konder Reis vem tratando amplamente destes temas desde que foi anunciada a sua escolha pelo Presidente Geisel. Na convenção da Arena que oficializou a sua candidatura fez um pronunciamento definindo as linhas gerais da administração e da política que pretende imprimir ao Estado a partir de março de 1975 e outra coisa não tem feito nestas últimas semanas em mais de uma centena de pronunciamentos que assinalam a sua intensa participação na campanha em favor dos candidatos arenistas. E talvez tenha sido por isto mesmo que o futuro Governador, eleito por tantas vezes pelo sufrágio popular, decidiu marcar a cerimônia do dia 3, pela qual participará pela primeira vez de um pleito indireto, com o sinete da modéstia e da simplicidade. Não se deve, portanto, esperar do episódio mais do que o sentido que ele realmente encerra, consubstanciado numa formalidade destinada apenas a cumprir o mandamento constitucional de dar aos candidatos a sagração da condição de Governador e Vice-Governador eleitos e diplomados.

Esta condição, no entanto, não alterará o comportamento adotado pelo Sr. Antônio Carlos Konder Reis nos meses que antecedem a sua investidura no cargo. Ele continuará participando, como vem fazendo até aqui, da campanha da Arena em todo o interior do Estado, para só depois de 15 de novembro dedicar-se à elaboração do seu projeto de Governo, a nível de detalhamento, e ao processo final da escolha dos seus futuros auxiliares. Tanto o projeto como a seleção da equipe vem merecendo há tempos os cuidados do futuro Governador. O primeiro, estabelecido em linhas gerais logo após a sua escolha como candidato, continua recebendo subsídios de todo o Estado, em resposta aos formulários que distribuiu aos seus correligionários, nos quais são arrolados as necessidades e os problemas locais. A segunda está sendo feita através da paciente observação das pessoas, tanto na área técnica como na política, cujas condições permitiriam figurar numa lista preliminar da qual seriam extraídos os nomes que posteriormente seriam destinados aos postos dos diversos escalões administrativos do Governo. A divulgação do projeto administrativo e o anúncio dos nomes que comporão a equipe do futuro Governo representam, sem dúvida alguma, os episódios de maior significado junto à expectativa popular desde que foi anunciada a escolha dos Srs. Antônio Carlos Konder Reis e Marcos Buechler. E será através deles que se poderá medir o índice de receptividade com que será recebida a ação governamental junto à opinião pública a partir dos primeiros tempos de mandato dos novos governantes. Até lá há razões de sobra para se manter a expectativa favorável que se formou em relação ao futuro Governo desde que se tornou conhecida a decisão sobre a sucessão estadual. Mas, dali por diante, o dado real, representado pela equipe a quem caberá auxiliar o Senador Konder Reis na execução dos seus programas políticos e administrativos, fornecerá elementos mais concretos para uma avaliação objetiva das perspectivas do próximo quatriênio. Esse julgamento será da maior importância, pois dele se estabelecerá o clima com que o futuro Governador iniciará seu trabalho, cujos pressupostos imprescindem da participação da comunidade estadual nos propósitos do Governo. A eleição do dia 3 é apenas mais uma etapa do processo político deflagrado com a consumação da escolha dos futuros governantes. O mais importante, porém, ainda está por vir.

Informação Geral

FURO

O prefeito de Lauro Müller conseguiu – como, até hoje ninguém sabe – um exemplar do questionário que o senador Antônio Carlos Konder Reis está distribuindo aos seus correligionários e, apesar de pertencer ao MDB, fez questão de preenchê-lo e entregá-lo solenemente, durante o comício que a Arena realizou em seu município. O futuro Governador, polidamente, agradeceu a colaboração, tendo o Prefeito permanecido no palanque até o final da pregação arenista.

TERCEIRO

No domingo, em Laguna, o candidato ao senado Ivo Silveira foi saudado por um vereador que lembrou ter o seu governo recolhido na Laguna dois dos mais ativos auxiliares: Armando Calil e Norberto Ungaretti. Discursando logo a seguir, o Sr. Ivo Silveira aproveitou a oportunidade para corrigir a estatística: foram três e não dois os Secretários lagunenses no seu governo, sendo que o terceiro tratava-se de ninguém menos do que o atual governador Colombo Salles.

LEI TRANCA-RUA

Despertada de um longo e inexplicável sono, a Arena nacional solicitou ontem, oficialmente, ao Tribunal Superior Eleitoral que torne mais brandas as decisões contidas na resposta à consulta no. 4.883, as quais praticamente condenam ao anonimato os candidatos às eleições de 15 de novembro. Aliás, a lei "Etelvino Lins" é tão inacreditável que ontem, numa roda de políticos, levantava-se a seguinte hipótese: se o Presidente Ernesto Geisel, que vem no dia 10 a Chapecó, decidir dizer duas palavras a respeito das eleições e, como chefe do Partido do governo, solicitar apoio aos seus correligionários, está sujeito a ter sua palavra censurada no rádio, na TV e nos jornais – ou então, hipótese ainda mais surrealista, fará com que os candidatos circunstantes passem a correr o risco de cassação dos respectivos registros...

"PRAGMATISMO RESPONSÁVEL"

A diplomacia do "pragmatismo com responsabilidade" do chanceler Azeredo da Silveira colheu uma bela vitória nos Estados Unidos, quando o titular do Itamaraty avistou-se, em menos de 24 horas, com Henry Kissinger – com quem almoçou – e o Presidente Ford, este último num domingo. Para quem entende e conhece a esnobação que os americanos costumam dar aos representantes do 3o. mundo, o fato é digno de nota.

CIÚME

A propósito, desta vez foi Henry Kissinger que reconheceu a liderança do Brasil na América Latina. Espera-se que, a exemplo da ocasião em que Nixon disse que "para onde pender o Brasil, penderá a América do Sul", os países vizinhos comecem a fazer os seus muxoxos, em profunda crise de ciúmes.

OS BANDEIRINHAS

Tese: ou o futebol caba com os bandeirinhas ou os bandeirinhas acabam com o futebol. Demonstração: anteontem, no Maracanã, Zé Mário e Doval recolhem a bola, na mais escandalosa banheira, e partem, decididos, rumo ao gol. Toda a defesa do América pára, mãos para o ar, clamando a marcação. E o bandeirinha? Ora, o bandeirinha... Enquanto isso, no Orlando Scarpelli, Toninho centra para dentro da área, Zenon cabeceia para trás – para trás – e Paulo Roberto fatura. O bandeirinha? Ora, o bandeirinha está lá, de bastão erguido, marcando impedimento. Diga-se a bem da verdade que a vitória do Figueirense foi justa e líquida – nos últimos clássicos, o de domingo terá sido o que mais evidenciou o predomínio de uma equipe sobre outra, sem a menor dúvida. Mas, voltando aos bandeirinhas: por que o Sr. João Havelange, que anda com idéias exóticas a respeito do comprimento das traves e da lei do impedimento, não providencia estudos sobre esta medida radical: dois juízes em campo, um para o geral e outro para o particular? Seria uma boa.

DOMINGO: FITTIPALDI

No próximo domingo, todos os aparelhos de TV do país estarão ligados para Watkin Glenn, onde Emerson Fittipaldi disputará o título mundial de Fórmula-1. Mas como o brasileiro, em matéria de emulação esportiva, é um incontido, já se anuncia de São Paulo que pelo menos um Jumbo da Pan American partirá esta semana para os Estados Unidos com uma delegação composta exclusivamente de aficcionados, que vão dar o seu apoio ao piloto brasileiro "in loco". Emerson está atualmente nas Bermudas, onde descansa a cuca para a prova, isto após ter feito, nos pré-treinamentos da semana passada o melhor tempo na pista. Regazzoni, por sua vez, destruiu o 1o. Ferrari de sua carreira e, com contusão nos tendões, repousa num hospital de pés para o ar. A batida, se não impedir que o suíço participe da prova em boas condições físicas, já causou graves transtornos à equipe italiana: o carro de Lauda será cedido a Regazzonni e o austríaco correrá com o reserva.

RUSSOS CAINDO

A indústria aeronátucia russa já vinha sofrendo terrível desprestígio após a queda do seu supersônico em Paris, durante a exposição aeronáutica do ano passado. Agora, há uns quinze dias, a imprensa americana divulgou a notícia de que os russos estariam inclinados a comprar Boeings 747 – os Jumbos – e mesmo fabricá-los na União Soviética, sob permissão da empresa americana. A humilhação final, contudo, ocorreu anteontem, com a decisão da Egypt Air – leia-se Governo do Egito – que cancelou sua encomenda de oito aviões Tupolev-154, depois que uma comissão de técnicos concluiu que esses aparelhos apresentam várias falhas. A comissão desaconselhou a aquisição dos aparelhos depois de estudar as causas do acidente ocorrido em julho passado com um deles, em que morreram quatro pilotos egípcios e dois russos. Os peritos descobriram "15 defeitos técnicos, entre eles três graves".

Acervo: Biblioteca Pública SC - Hemeroteca Digital Catarinense

Política empolga ainda o Fluminense

O Fluminense, de uma maneira geral, está participando da campanha política, com mais interesse nas comunidades do interior do Estado onde a política faz parte do cotidiano, dividindo famílias, frequência e clubes e, muitas vezes, até a festa religiosa.

Em locais onde as pesquisas do Ibope jamais estiveram, fora da área do Grande Rio, as televisões de pequenos bares e restaurantes – centros de atividade social – estão substituindo os comícios de antigamente, com mais conforto, mas sem o folclore da festa popular, o churrasco de graça e a confusão de outros tempos.

Nos municípios do interior – onde estão 40% dos votos fluminenses – o quadro político é sempre diferente das cidades, existindo maior fidelidade a legenda partidária, consolidada não em termos ideológicos, mas pela atuação do político local. Por isso, por trás da Arena e MDB, ainda estão as velhas legendas da UDN, PSD – este principalmente – e PTB.

Sem a disputa local – a descoincidência de mandatos separou os pleitos estaduais da eleição para prefeito e vereadores – temiam os candidatos a Assembléia que fosse ocorrer um "apatia política". O fato, no entanto, esta longe de acontecer, porque o deputado estadual – ou o candidato – mais próximo da realidade social, está substituindo, na guerrinha política do interior, a figura do prefeito.

Nas cidades do Grande Rio, no entanto, o quadro é outro, com pouca demonstração de interesse popular pela pregação dos candidatos. O fato preocupa apenas os novos políticos, sem uma definição de área de influência, que tentam a eleição com base nas possibilidades deste colégio eleitoral de motivação urbana.

Nos colégios eleitorais que vão de três mil a 30 mil votos nos municípios do interior do Estado, quem têm um mandato leva vantagem, por já contar com tradição política e o apoio das lideranças locais. A briga pelo voto, nestas cidades, foi anterior as convenções partidárias, e se limitou mais a defesa da "propriedade política", impedindo que outros candidatos locais fossem incluídos nas chapas – geralmente ex-prefeitos, ou vereadores.

Para a maioria dos políticos, esta será a última eleição tradicional do Estado do Rio. A partir dos anos 60, a prevalência da força do voto rural vem cedendo a importância urbana, com o surgimento do colégio eleitoral da baixada fluminense, já que o da Capital do Estado, embora importante, tem conotação familiar-ruralista – a origem das pessoas é do interior do Estado.

Mesmo representando 60% dos votos fluminenses, a baixada, até agora, não exerceu o papel de liderança política. Seus votos seguiram a tendência política carioca, consumida pelo homem da baixada através dos veículos de comunicação de massa. Como no Rio a radicalização política sempre foi maior, os seus municípios vizinhos não tiveram, ainda, uma tendência partidária marcada em termos de votos. Persistem, ainda, nas comunidades, a liderança de um homem, mais por sua atividade profissional – médicos, advogados – que pela participação política.

Em termos de futuro, o político Fluminense não sabe, ainda, o que ocorrerá com a influência dos veículos de comunicação, notadamente a TV, hoje uma formadora de hábitos e costumes nas pequenas comunidades do Estado do Rio. Uma coisa, nestas eleições, já os convenceram: o político carioca, sem uma base eleitoral localizado, já estão olhando com interesse os pequenos municípios do Estado do Rio – basta uma visita a Petrópolis, onde existem faixas e cartazes de candidatos cariocas.

Brasil não vai alterar sua política em relação aos países árabes

– O Brasil não vai alterar sua política em relação aos árabes apesar de considerar "legítima" a posição defendida pelo Presidente dos Estados Unidos, Gerald Ford, que propôs uma frente de resistência em face da alta constante dos preços de petróleo.

A declaração é do Ministro das Relações Exteriores, Sr. Azeredo da Silveira, que chegou ontem de Nova Iorque e viajou da Guanabara para Brasília no mesmo avião do Presidente Geisel. A bordo fez um relatório sobre suas atividades na ONU e sobre as conversações mantidas com Kissinger e com Gerald Ford.

O chanceler Azeredo da Silveira também negou que o Brasil tenha modificado sua maneira de ver o problema palestino deixando de julgá-lo do ponto de vista político, para apreciá-lo meramente com uma causa humanitária.

Para o ministro das Relações Exteriores, o problema dos palestinos é tanto humanitário quanto político. Citou a posição que o embaixador Osvaldo Aranha já defendia em 1947 perante a ONU, quando se votou a criação do Estado de Israel e observou que o problema dos povos palestinos já era apreciado àquela época com tratamento político.

O ministro das Relações Exteriores assinalou também que a posição defendida pelos Estados Unidos, através das declarações por presidente Gerald Ford, encontrou interpretações mais radicais que as que foram previstas. Contou, inclusive, que o Presidente norte americano lhe indagou, no encontro mantido na Casa Branca, se o discurso tinha repercutido mal.

– O Presidente Gerald Ford me pareceu – assinalou – impressionado com a repercussão de seu discurso que foi maior que a esperada. Eu tratei de observar-lhe que, obviamente, um pais da dimensão e importância dos Estados Unidos causa profunda repercussão no mundo inteiro ao desviar um grau em sua política externa.

O chanceler Azeredo da Silveira refutou ainda que tenha ouvido do Presidente norte-americano ou do Secretário de Estado Henry Kissinger qualquer declaração sobre a importância do Brasil em relação ao continente. Uma agência de notícias divulgou na semana passada um despacho atribuído a Kissinger a declaração de que o Brasil é o país mais importante da América Latina.

Anteriormente uma afirmação deste gênero feita pelo ex-presidente Richard Nixon – "para onde o Brasil for, os demais países da América Latina também irão" – causou problemas à política externa brasileira.

O ministro das Relações Exteriores observou que esta afirmação, se ocorreu, não deve ter-se passado desta maneira. Assinalou que deve ter havido erro de tradução, isto é, o Secretário de Estado Norte-Americano queria dizer que "o Brasil é um dos mais importantes da América Latina e, por engano, traduziu-se por "o mais importante.

– O Brasil é importante como é importante o Peru, ou a Argentina, o Chile ou a Venezuela – salientou. – Todos os países são importantes e para um país maduro como o Brasil uma declaração dessas é totalmente dispensável. Se eu tivesse ouvido a frase, como dizem que foi dita, teria rebatido na hora.

SÍNTESE

PRISÃO DOMICILIAR

O deputado Flavio Marcílio, Presidente da Câmara, encaminhou ontem ao Ministro Armando Falcão, cópia integral de telegrama que recebeu do deputado oposicionista Jerônimo Santana, dando-lhe ciência de que está sob prisão domiciliar, em Porto Velho, Rondônia, "por ordem do governador do território", privando-lhe da liberdade de locomoção e coagindo sua ação política-eleitoral.

Segundo o parlamentar do MDB, os guardas armados que ocuparam sua residência receberam ordens do Secretário de Segurança e essa autoridade informou que está agindo por determinação do governador Marques Henriques. O presidente da câmara solicitou que o Ministro da Justiça tome as providências cabíveis a fim de que o Jerônimo Santana possa desempenhar o mandato na sua plenitude.

TV–EDUCATIVA

Por considerar que a experiência do curso supletivo para as primeiras séries do 1o. grau, através da telenovela "João da Silva", alcançou pleno êxito na Guanabara e Rio de Janeiro, registrando um índice de aprovação de 85%, o Ministério da Educação e Cultura decidiu estender a transmissão a outros estados.

A partir do ano que vem, a transmissão do programa do ensino supletivo será feita também para o Distrito Federal, já tendo inclusive sido iniciada a organização dos telepostos e do sistema de avaliação do curso. Técnicos do MEC e da Secretaria de Educação do DF vão examinar a evolução desse ensino pelo comportamento dos alunos que receberam assistência pedagógica para a implantação do supletivo pela TV em todo o território nacional.

PESQUISANDO LIDERANÇAS

O futuro governador do Ceará, Adauto Bezerra, anunciou, ontem, que vai mandar pesquisar em cada um dos 140 municípios do Estado, a situação das lideranças políticas locais, porque deseja saber "quem foi e quem não foi fiel ao partido", na próxima eleição para o senado.

Falando durante um comício na cidade de Quixadá, no Sertão Central Cearense, Adauto Bezerra, tendo ao lado o candidato arenista ao senado, deputado Edilson Távora, afirmou que, durante o seu governo, somente a Arena e os arenistas serão prestigiados e apenas terão apoio aqueles que, "de simples eleitor até candidatos a deputado federal, se integrarem na luta do partido para eleger o seu candidato ao senado federal"

COLABORAÇÃO DA USAID

Uma comissão de altos funcionários da embaixada dos Estados Unidos em Brasília foram recebidos ontem pelo Ministro Arnaldo Prieto, do trabalho, para uma visita considerada de "cortesia", o que no entanto durou mais de uma hora. Os norte-americanos são representantes do *iadesel* – Instituto Americano do Desenvolvimento do Trabalho Livre. Os funcionários americanos, chefiados pelo Ministro Conselheiro Richerdson Jonhson, não comentaram com a imprensa o objetivo da visita – nem antes, nem depois do encontro. Por outro lado, falaram sobre as funções do *IADESEL*, que segundo eles "combate o movimento comunista em instituições sindicais, através da formação de seus próprios líderes, recebendo para isso colaboração da *USAID*".

Borja defende prazo menor para a campanha eleitoral

Na opinião do líder do governo na câmara, deputado Célio Borja, o período de campanha eleitoral precisa ser reduzido de 60 para 30 dias, entendendo que o período de dois meses é por demais cansativo para eleitores e candidatos sustentarem o assunto no rádio, na televisão e nas praças públicas sem boa estrutura.

O parlamentar carioca admitiu que poderá sugerir à direção da Arena um reexame do código eleitoral, no que diz respeito a campanha eleitoral gratuita, observando que além da sua longa duração, "ela está sendo negativa, pois nem a Arena nem o MDB sabem utilizar bem o rádio e a TV".

O líder Celio Borja acha preferível uma campanha eleitoral de menos duração, mas bem estruturadas, com programas preparados por especialistas, visando a promover o partido, seus princípios e programas, sem colocar o candidato em primeiro plano.

– Numa campanha eleitoral é fundamental que os partidos orientem o debate em torno de dois problemas: política econômica e política institucional. Pois bem: atualmente,, nem um nem outro tema estão sendo adequadamente abordados. O ideal seria transmitir ao eleitorado o ponto de vista do partido a respeito dos mais variados assuntos, ao invés de se levar à opinião pública a opinião de cada candidato.

Lembrou que em vários países, inclusive os de maior contingente eleitoral e de território maior que o Brasil a campanha nunca ultrapassa de um mês.

– Sendo bem feita, será suficiente – frisou.

Foi lembrado, a propósito, que os partidos poderiam contratar firmas especializadas, mediante concorrência, para a elaboração da respectiva campanha. Para tanto, usariam recursos do "fundo partidário", que poderia ser reforçado no mês da campanha com percentuais da arrecadação da Loteria Esportiva. O deputado Celio Borja, porém, não fez comentário sobre tal sugestão. Mas o líder confirmou que há candidatos em campanha individual preparada por agências de publicidade, achando que esta organização deveria ser aproveitada em benefício dos partidos e não de candidatos.

Outro ponto que está preocupando Célio Borja é a "despolitização" da atual campanha – voluntária ou não. Na sua opinião, é visível a apatia, a indiferença, a restrição a todo aquele que se apresenta como candidato ao cargo representativo. A própria legislação eleitoral contribui – afirmou – para este ambiente de contenção política da campanha.

Borja: partidos não sabem utilizar bem a TV.

– O que está prejudicando as instituições e os partidos. É possível que amanhã o delegado da Arena junto ao TSE encaminhe ao tribunal requerimento solicitando novos estudos relacionados com a atual legislação, com o objetivo de dar maior flexibilidade à campanha eleitoral.

Na última semana o TSE, em atenção a pedido da Arena, reexaminou o assunto, decidindo manter as atuais restrições para a propaganda eleitoral. Pretendia a Arena, por intermédio do seu procurador na Justiça Eleitoral, que o TSE encontrasse um meio de baixar instruções complementares para "suavizar" os rigores da lei – no que não foi atendida.

Ao contrário, o TSE deixou claro que além das restrições sobre propaganda paga, não podem ser divulgados pelos jornais quaisquer entrevistas, comentários ou declarações de senadores, deputados, membros de partido e candidatos, "que tenham caráter de propaganda eleitoral". A câmara, por sinal, está preparando uma programação especial para os próximos dias, para preencher o espaço da "Voz do Brasil", com receio de que transmitindo entrevistas de parlamentar no período do "recesso branco" poderá infringir a nova lei eleitoral.

TFR julga venda de produtos farmacêuticos em supermercados

A legalidade da venda de produtos farmacêuticos em mercearias e super-mercados vai ser decidida pelo Tribunal Federal de Recursos que, terá que julgar mandado de segurança contra a resolução do Conselho Regional de Farmácia doParaná determinando a inspeção para proibição e apreensão do produto no caso de reincidência por parte dos estabelecimentos daquele estado.

Segundo alega a Demeterco & Cia. Ltda – atingida com a resolução do Conselho – a exigência da remoção das mercadorias ou a imposição de multas são atos contrários às limitações previstas na lei, mesmo porque a área de atuação do conselho Regional de Farmácia é limitada aos estabelecimentos farmacêuticos, o que o torna incompetente para aplicar a medida em relação aos super-mercados.

O TFR vai decidir sobre a possibilidade de reformar a sentença do juiz federal de Curitiba, que deu ganho de causa à empresa, por considerar que não cabe ao Conselho de Farmácia realizar a inspeção em mercearias e super-mercados. Além disso, acentua o juiz que "o desenvolvimento tecnológico não permite mais, estabelecer a distinção entre produtos farmacêuticos, sendo óbvio que a principal prejudicada com a medida, é a coletividade". Muitos produtos que antigamente só eram vendidos em farmácias – como sabonetes, talcos, vitaminas e sais minerais – podem atualmente ser encontrados em diversos tipos de estabelecimentos comerciais, o que evidencia a inadequação da proibição de venda pelos super-mercados.

Empresa de Engenharia e Construção de Obras Especiais - (ECEX)

NECESSITA DE:

AUXILIAR TÉCNICO DE CONCRETO

TÉCNICO DE ELETRÔNICA

PAGA–SE BEM

PROCURAR O SERVIÇO DE PESSOAL, EM CAPIVARI, NO RECREIO DO TRABALHADOR.

OBRA: CONSTRUÇÃO DA PONTE SOBRE O RIO TUBARÃO.

BANCO REAL

CRICIÚMA

O Banco Real está inaugurando hoje sua agência de Criciúma (SC), onde coloca à sua disposição todos os serviços prestados pelo Grupo Real.

Óleo: só depois dos 4 mil

A máquina de seu carro roda tranqüilamente, com QUALQUER ÓLEO, pelo menos 4.000 km.

Palavra da PETROBRÁS

Acervo: Biblioteca Pública SC - Hemeroteca Digital Catarinense

Geisel diz que Brasil reforma sua economia para enfrentar as crises

Geisel em resumo

"O Brasil reajusta a sua economia, de modo a poder preservar um desenvolvimento acelerado. Este é um imperativo decorrente da crise do petróleo, da escassez e do alto custo das matérias primas essenciais".

"É importante que a empresa nacional aprimore seus meios de comercialização no exterior, usando mecanismos modernos com maior imaginação e agressividade. Vamos levar nossos produtos às áreas mais desenvolvidas do globo."

"A postura protecionista adotada, com inquietante frequência e intensidade por muitas das grandes nações industriais, ao tentar transferir para outras o ônus dos reajustes por que está passando a economia, apenas aumenta as dificuldades de todos."

"O Brasil, tanto em suas relações bilaterias, quanto nos foros multilaterais, continuará lutando contra medidas e políticas que tendam restringir o mercado internacional ou a embargar aí, o nosso acesso".

Geisel: ' esforço concentrado para exportar".

Foi aberto às onze horas da manhã de ontem, no Rio de Janeiro, o Segundo Encontro Nacional de Exportadores, contando com a presença do Presidente da República, General Ernesto Geisel. Estiveram presentes também o Governador da Guanabara, Sr. Chagas Freitas, os Ministros da Agricultura, da Indústria e do Comércio, do Planejamento, das Relações Exteriores, e os ex-ministros Delfim Netto e Pratini de Moraes.

Em seu discurso, o General Ernesto Geisel declarou que com a crise do petróleo, a escassez e o custo das matérias primas essenciais, que se generaliza em todo o mundo, está o Brasil reajustando rapidamente sua estrutura econômica, de modo a poder preservar um desenvolvimento acelerado.

De acordo com o segundo PND, disse o Presidente que a nova etapa do desenvolvimento nacional será a consolidação de um modelo baseado em "regime econômico de mercado como forma de realizar o desenvolvimento com descentralização de decisões mas com ação norteadora e impulsionadora do setor público".

O Presidente reiterou a confiança no setor privado acentuando que constitui um campo para o esforço conjunto das empresas nacionais e internacionais instaladas no país, todas em consonância com o interesse nacional.

Falando sobre as medidas protecionistas às exportações, acentuou o Presidente que o Brasil, tanto em suas relações bilaterais, quanto nas multilaterais continuará lutando contra medidas e políticas que tendam a restringir injustificadamente o mercado internacional ou embargar o nosso acesso.

SOLUÇÕES

A solução para os problemas atuais, que é, segundo o Presidente, um desafio à imaginação e à criatividade dos responsáveis pelas políticas econômicas, terá que ser encontrada em novas e mais amplas formas de cooperação econômica internacional.

O Brasil, afirmou ele, cooperará na medida de suas possibilidades para o encontro de tais soluções de entendimento e mútuo benefício, mas não deixará de estar atento em cada caso e a cada momento à defesa de seus interesses legítimos. Conclui o Presidente quydentro desse espírito construtivo o Governo Brasileiro estará sempre pronto no plano interno como no externo a apoiar e a defender os exportadores brasileiros.

PROTECIONISMO INTERNACIONAL

Na abertura do Encontro, o presidente da Associação de Exportadores Brasileiros Tiullite Coutinho afirmou que o setor privado responderá ao desafio do Governo de aumentar a participação das exportações de 10 para 16% do Produto Interno Bruto, ao fim deste quinquênio.

Coutinho afirmou, entretanto, que para ser atingido este objetivo o governo deve tomar uma ação enérgica de repúdio à prática do protecionismo internacional e montar uma sistemática de informação sobre o comportamento e as tendências do comércio mundial.

Sugeriu ainda a continuidade da Política Governamental de apoio às exportações, estímulo aos investimentos estrangeiros que visem as exportações, apoio à industrialização progressiva aos produtos agrícolas e ainda um aperfeiçoamento e aprimoramento dos meios de comercialização no exterior com amplo apoio às firmas brasileiras.

A meta é fazer crescer as exportações a 20% ao ano

É o seguinte, na íntegra, o texto do discurso do Presidente Ernesto Geisel:

"Compareço, com real satisfação, a este II Encontro Nacional de Exportadores, em decorrência da importância singular que o governo empresta à ação, continuada e dinâmica, que visa a conquista e ampliação, no exterior, de compensadores mercados para os produtos brasileiros.

O objetivo principal deste meu pronunciamento é conclamar o empresariado brasileiro, em todos os setores de atividades e de todas as regiões do país, a um amplo e persistente esforço para realizar a meta, incorporada ao projeto do II Plano Nacional de Desenvolvimento, de aumento de nossas exportações a taxas anuais da ordem de 20%, no período de 1975 a 1979.

Digo empresariado, e não apenas exportadores, porque entendo que todo o setor privado se deve mobilizar em torno daquele propósito e que, em particular, muitos empresários, ainda aí não engajados diretamente, poderão, com resultados favoráveis, tanto para suas empresas como para o país, transformar-se em exportadores efetivos.

E, mais do que isso, entendo que a fronteira entre o público e o privado chega mesmo a diluir-se nesse campo de atividades, com vistas ao objetivo comum da expansão de nossa capacidade exportadora.

Nessa conformidade, o II PND define, para a nova etapa do desenvolvimento nacional, a consolidação de um modelo baseado em "regime econômico do mercado, como forma de realizar o desenvolvimento com descentralização de decisões, mas com ação norteadora e impulsionadora do setor público".

Dentro desse modelo, ao setor privado, sem prejuízo da sua preocupação normal com a obtenção de lucros nos empreendimentos que realiza, cabe relevante papel como agente propulsor da sociedade. Atuando com organização econômica moderna, eficaz e dinâmica, cumpre-lhe desempenhar as funções que lhe atribui a estratégia nacional.

Com a crise do petróleo, a escassez e custo muito acrescido de matérias primas essenciais, a instabilidade assustadora que se generaliza através do mundo todo, está o Brasil reajustando rapidamente a sua estrutura econômica, de modo a poder preservar crescimento acelerado.

Eis porque o II PND a ele reserva competência nova, por exemplo, na criação de empresas rurais, no desenvolvimento do Nordeste e da Amazônia e, muito especialmente, na promoção da exportação dos produtos brasileiros para as mais diversas áreas do mundo.

Modifiquem-se prioridades, as ênfases relativas entre atividades, setores, instrumentos e processos, mas preserve-se a consecução do objetivo fundamental: o de reduzir, em curto prazo, a distância que nos separa do desenvolvimento pleno a que aspiramos.

Em tal contexto, a efetivação da nossa meta de exportações assume capital importância para que o país possa manter adequado seu balanço de pagamentos. Sé é verdade que existe ainda campo disponível para substituição de importações, procurando-se racionalmente acomodar o aumento das importações de mercadorias a um nível de 20% cada ano, não é menos certo que mesmo com esse resultado, será indispensável expandir aceleradamente as exportações, para evitar-se crescimento excessivo do deficit na balança do comércio.

Se o Brasil souber tirar proveito das oportunidades novas, principalmente em manufaturados e em semimanufaturados, sem perder de vista minérios e produtos agrícolas não-tradicionais, a realização da meta de exportações, realisticamente fixada levando em conta a situação internacional, conquanto tarefa certamente árdua, afigura-se viável.

Este II Encontro Nacional de Exportadores é, por si só, um sinal promissor de uma consciência exportadora em progresso decidido – consciência não apenas de que exportar é imperativo, mas também de que é necessária programação conveniente para o desempenho dessa tarefa, maximizando-se resultados e, pela diversidade de mercados, aumentando-se a segurança, tudo em benefício de cada exportador, individualmente, e da economia geral do país.

O governo, com base em proposta do conselho de desenvolvimento econômico e, agora, através do II PND, já afirmou sua disposição – que aqui reitero – de manter o sistema de incentivos fiscais em favor das exportações, "em que a preocupação fundamental será liberar de impostos as exportações de manufaturados e, quando indicado, de outras categorias de produtos".

Desejo salientar, ainda, que a tarefa confiada ao setor privado constitui campo, por excelência, para um esforço conjunto das empresas nacionais e das empresas estrangeiras instaladas no país, todas em consonância com o interesse nacional.

AGRESSIVIDADE

Cada vez torna-se mais importante que a empresa nacional aprimore seus meios de comercialização no exterior, usando mecanismos modernos com maior imaginação e agressividade, para a conquista de mercados no exterior, utilizando o seu "know-how" em produção e em comercialização e permitindo-nos, assim, atingir, com nossos produtos, tanto o mundo subdesenvolvido como as áreas mais desenvolvidas do globo.

O Brasil deseja, espera e reconhece dever integrar-se, cada dia mais, na economia mundial. Essa atitude pressupõe, claro está, a indispensável contrapartida das outras nações, muito especialmente das mais desenvolvidas.

Não parece efetivamente cabível que, depois de nos terem insistentemente alentado no caminho de participação mais importante na corrente comercial mundial, frustrem essas nações agora, esforços de reconversão que foram penosos e implicaram graves opções, recorrendo à unilateral aposição de barreiras tarifárias e, sobretudo, não tarifárias, ao comércio, com o que, contraditoriamente, desmerecem a cooperação internacional, no momento mesmo em que o mundo comprova, agudamente, sua interdependência inelutável.

A postura protecionista adotada, com inquietante frequência e intensidade, por muitas das grandes nações industriais, ao tentar transferir, para outras, o ônus dos reajustes por que está passando a economia mundial, apenas consegue aumentar as dificuldades de todos, especialmente dos países mais dependentes do comércio internacional.

O Brasil, tanto em suas relações bilaterais quanto nos foros multilaterais, continuará lutando contra medidas e políticas que tendam a restringir, injustificadamente, o mercado internacional ou a embargar aí, discriminatoriamente, o nosso acesso.

Consideramos que tais políticas e medidas sejam embora, às vezes, parcialmente explicáveis à luz das circunstâncias nacionais do país que as venha a adotar – são nocivas, não apenas aos interesses brasileiros, mas também ao crescimento da atividade econômica mundial que a todos os países interessa preservar.

Estamos convencidos de que os atuais problemas econômicos do mundo são um desafio à imaginação e à criatividade dos responsáveis pelas políticas econômicas nacionais e internacional em todos os países, mas que a imaginação e a criatividade não podem desconhecer nem o conteúdo ético nem as consequências, a longo prazo, das medidas que sejam adotadas.

A solução para os problemas atuais terá de ser encontrada em novas e mais amplas formas de cooperação econômica internacional. O Brasil cooperará, na medida de suas possibilidades, para o encontro de tais soluções de entendimento e de mútuo benefício, mas não deixará de estar atento, em cada caso e a cada momento, à defesa de seus interesses mais legítimos.

Dentro desse espírito construtivo, porém firme, o governo brasileiro estará sempre pronto, assim no plano interno como no externo, a apoiar e defender os exportadores brasileiros.

Senhores –

Seguro de que o governo e empresários convivem no mesmo alto empenho de servir ao desenvolvimento brasileiro, formulo votos para que tenha completo êxito, em proveito da expansão das exportações e da prosperidade continuada de nosso povo, este II Encontro Nacional de Exportadores, cuja instalação apraz-me sobremaneira presidir.

CIP autoriza um aumento de 3,3% para o açúcar

Fontes das Companhias Refinadoras de Açúcar da Guanabara confirmaram na manhã de ontem que o Conselho Interministerial de Preços autorizou aumento de 3,3% no preço do açúcar refinado vendido no Grande Rio, o que elevou o preço do quilo de Cr$ 1,50 para Cr$ 1,55.

Este aumento foi autorizado pelo CIP no último dia 16, e foi a segunda majoração do ano, representando uma elevação acumulada de aproximadamente 20% no custo do produto para o consumidor.

GERENTE DE MARKETING E VENDAS

Profissional altamente especializado e referenciado, bacharel em Administração de Empresas, com 25 anos de experiência em Marketing e Administração de Vendas, conhecedor de todo o território nacional (capitais e cidades principais), oferece seus préstimos às pequenas e médias empresas catarinenses, para a organização ou reorganização de suas estruturas de Marketing e de Vendas, à luz da moderna conce ituação mercadológica. Estudam-se propostas para colaboração, com ou sem vínculo empregatício.

Solicitar "curriculum vitae" à redação deste jornal, sob o título: MARKETING & MERCHANDISING.

O lucro por ação está em debate

"Taxa de crescimento de lucro por ação e seu impacto no índice preço/lucro" é um dos temas que será discutido durante o segundo Seminário da Associação Brasileira de Analistas de Mercado de Capitais – Abamec – a ser realizado a partir de sexta-feira até domingo em Campos do Jordão.

Segundo a Seção paulista da Abamec, o Encontro terá como objetivos congregar os associados da entidade, difundir a profissão do analista como elemento importante nas decisões de investimento, endossar, publicamente as teses apresentadas e aprovadas nas comissões e propiciar trocas de conhecimentos e contribuir para aumentar estes conhecimentos entre os analistas.

Convênio entre Senac e SC treina o funcionalismo

A presidência do Senac e a Secretaria de Administração firmaram convênio para o treinamento do funcionalismo.

O presidente do Conselho Regional do Senac, Sr. Charles Edgar Moritz, e o Secretário da Administração de Santa Catarina, Sr. Nelson de Abreu, celebraram convênio pelo qual o Serviço Nacional de Aprendizagem Comercial, como órgão executor da orientação emanda da Federação do Comércio de Santa Catarina, ministrará cursos visando o treinamento e qualificação de funcionários públicos estaduais.

Os candidatos selecionados pelo Centro de Treinamento da Pasta deverão participar dos cursos de Relações Humanas no Trabalho, Criatividade e Comunicação, Redação Oficial, Técnicas de Chefia e Legislação Trabalhista.

O Sr. Charles Moritz informou que o documento transfere ao Setor de Supervisão de Ensino, da Divisão de Formaão Profissional do Senac, a orientação dos cursos, que serão ministrados no Centro de Treinamento da Secretaria. Este novo convênio entre o Senac e a Secretaria da Administração tem duração prevista de 6 meses e valor de 30 mil cruzeiros.

Acervo: Biblioteca Pública SC - Hemeroteca Digital Catarinense

Amanhã, na Vila, a festa de Pelé

A renda pode ultrapassar os 300 mil cruzeiros no jogo de amanhã, entre Santos e Ponte Preta, na Vila Belmiro, quando Pelé estará se despedindo

O movimento para o jogo de amanhã, entre Santos x Ponte Preta, na Vila Belmiro, no qual Pelé estará se despedindo do futebol, começou ontem na cidade de Santos. Pela manhã, após a confirmação da participação do atacante, dezenas de pessoas estiveram na sede do clube, na Vila, procurando ingressos e a renda da partida poderá chegar aos Cr$ 300 mil.

Pelé esteve ontem na Vila Belmiro, fazendo tratamento do estiramento na coxa direita que sofreu, no jogo com o Coríntians, e espera estar pelo menos parcialmente recuperado até a hora da partida. Faço questão de jogar – afirma o jogador – porque o público de Santos, cidade onde comecei minha carreira e moro há vários anos, se sentiria frustradocaso eu ficasse de fora dessa partida com a Ponte.

Era intensão de Pelé jogar o tempo todo amanhã, mas, devido a contusão, dificilmente terá condições de aguentar os 90 minutos e talvez não possa nem jogar todo o primeiro tempo, a vontade do jogador poderá ajudá-lo na recuperação, mas o departamento médico do Santos acha difícil seu aproveitamento total.

O técnico Tim acha que só o fato de Pelé iniciar a partida será muito importante para o Santos, "já que psicologicamente sua presença dará grande ânimo aos nossos jogadores", ele não vai modificar o time, mantendo Claudio Adão na pota-direita e Adilson no meio, ao lado de Pelé. Ontem houve folga e para hoje está marcado um treino leve com bola. A maior motivação da partida é mesmo a presença de Pelé, já que o Santos não tem mais possibilidades de conquistar o turno.

Libertadores

Defensor chega hoje para jogar com o São Paulo

A equipe de futebol Defensor Lima, campeã peruana de futebol de 1973, viajará hoje para o Brasil para jogar com o São Paulo na última partida do grupo semifinalista "B" da Copa Libertadores da América.

Defensor Lima perdeu suas três partidas no grupo. Foi vencido pelo Millonário, em Bogotá por 1x0 e em Lima por 4x1. No primeiro jogo com o São Paulo, em Lima, o Defensor foi vencido por 1x0.

Defensor Lima, já eliminado da Copa, viajará com Verderi, Chacaltana, Nue, Stucchi, Trigueros, Parraga, Drago, Fernandez, Wuchi, Bailetti, Francisco Gonzalez, Guillen, Pedro Gonzales e Alegre.

Encabeçam o grupo "B" com cinco pontos o São Paulo e o Millonário, porém o São Paulo tem oportunidade de classificar-se pois lhe falta uma partida enquanto para o Millonário já terminaram os jogos.

A partida entre o São Paulo e o Defensor Lima será jogada na quarta-feira (amanhã).

No mesmo dia, na Argentina será definido o grupo "A" entre o Independiente, da Argentina e o Peñarol de Montevidéu.

Os argentinos lideram o grupo com cinco pontos e os uruguaios estão em segundo com 3 pontos. Um empate significará a classificação do Independiente como finalista. Peñarol para ocupar esse lugar teria que vencer ao Independiente por um certo número de gols.

Box

Eder Jofre prepara sua volta ao ring

Eder Jofre deverá acertar uma luta até o final desta semana, contra um pugilista estrangeiro, possivelmente da América Central. Ele disse ontem que pretende ainda realizar dois combates, para, se obtiver bons resultados disputar o título da versão ABM – Associação do Boxe Mundial.

O lutador brasileiro explicou que só não marcou nenhum luta, porque seu empresário Abraham Katzenelson adoeceu o que atrapalhou bastante o Hugo Cunha, seu outro empresário, ficou sem coordenadas para os entendimatos. Eder está otimista quanto à possibilidade de voltar a ser campeão, e para isto continua treinando com afinco.

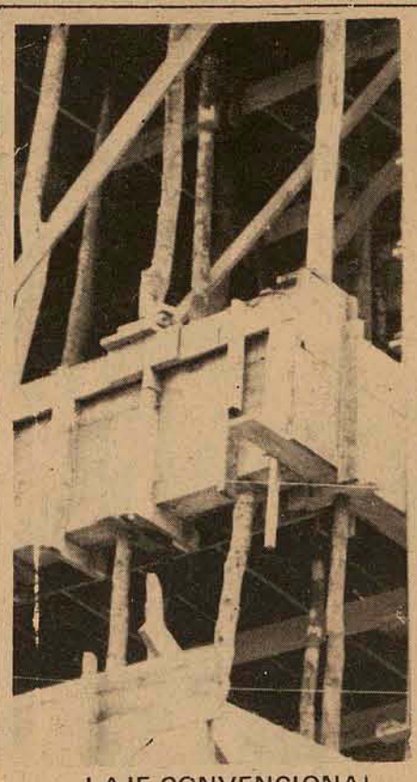

LAJE CONVENCIONAL

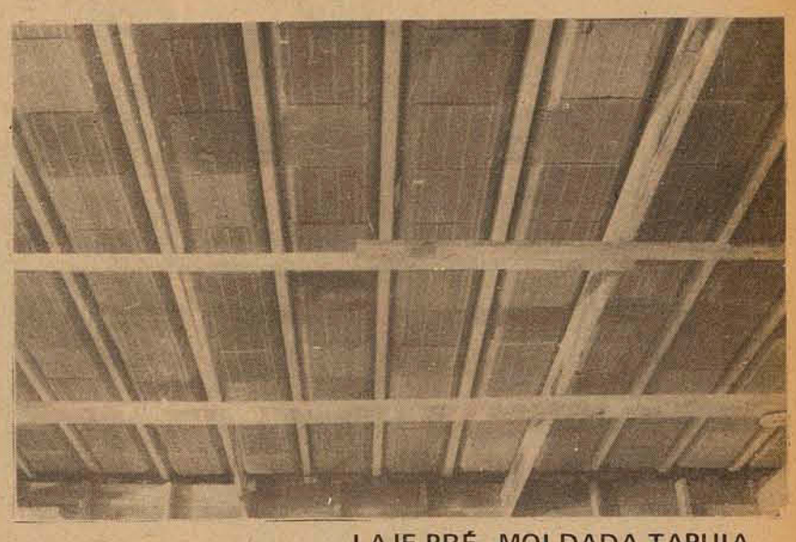

LAJE PRÉ–MOLDADA TAPUIA

lajes pré-moldadas TAPUIA, uma nova imagem em sua obra.

Quem acompanha os progressos na área da construção civil, sabe que os pré-moldados estão assumindo um papel cada vez mais importante por duas razões muito simples: rapidez e economia.
Com as lajes pré-moldadas da TAPUIA, você executa todas as lajes da sua obra sem formas, com um escoramento mínimo e com uma mão de obra reduzidíssima.
Em tudo, uma economia real de 30%.
E as lajes pré-moldadas TAPUIA são mais seguras, de melhor qualidade, permitem melhor acabamento.
Use as lajes pré-moldadas TAPUIA e faça sua obra andar ligeiro.

Além de total garantia sobre os seus produtos, a TAPUIA oferece também completa orientação técnica.

TAPUIA MELHORAMENTOS

Rua Emílio Blum Nº 27
Fones: 4002 4044 4050

Public

cef

Caixa Econômica Federal

Loteria Esportiva

TESTE No. 201 (Ratificação de resultado)

A CAIXA ECONÔMICA FEDERAL – CEF – Comunica que não houve reclamação relativa ao resultado do Concurso-Teste No. 201.

Assim, na forma do que determina o artigo 16, da Norma Geral dos Concursos de Prognósticos Esportivos, fica ratificado, em caráter definitivo o resultado publicado no dia 17/09/74, cujo valor para cada aposta vencedora é de Cr$ 34.066,59 (trinta e quatro mil, sessenta e seis cruzeiros e cinquenta e nove centavos).

O pagamento aos ganhadores será efetuado a partir do dia 1/10/74 à rua Fulvio Aducci, 1221.

Os prêmios prescrevem em 90 dias a contar do dia 1/10/74.

OBSERVAÇÕES:

Não haverá pagamento de prêmios em dias destinados a prestação de contas dos revendedores.

cef

Caixa Econômica Federal

Loteria Esportiva

Resultado provisório do Concurso-teste no. 203, apurado em 30/09/74.

Total líquido a ratear. . .Cr$ 17.053.852,76

28 apostas ganhadoras com 13 pontos, cabendo a cada uma. .,.Cr$ 609.066,17

Discriminação de apostas ganhadoras por Estado:

Estado do Rio	1
Minas Gerais	2
Rio Grande do Sul	2
Guanabara	6
São Paulo	17

De acordo com o artigo 17 da Norma Geral dos Concursos de Prognósticos Esportivos, haverá um prazo para apresentar reclamação de 10 dias a contar de hoje, a qual deverá ser apresentada a rua Fulvio Aducci, 1221, até o dia 10/10/74.

Não serão aceitas reclamações por via postal.

ESTÁ CONSTRUIDO ?

Não se afobe na 1a. oferta.

Veja estas promoções: Chuveiro Corona Cr$ 44,00, Materiais Elétricos c/20%, Caixas d'água c/20%, Chapas Brasilit c/20%, Tintas Coral e Ypiranga c/15%, Materiais de PVC c/20%.

E lembre-se: sempre o melhor preço em

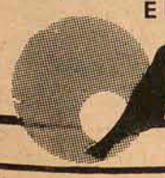

PHILIPPI & CIA.
a casa do construtor

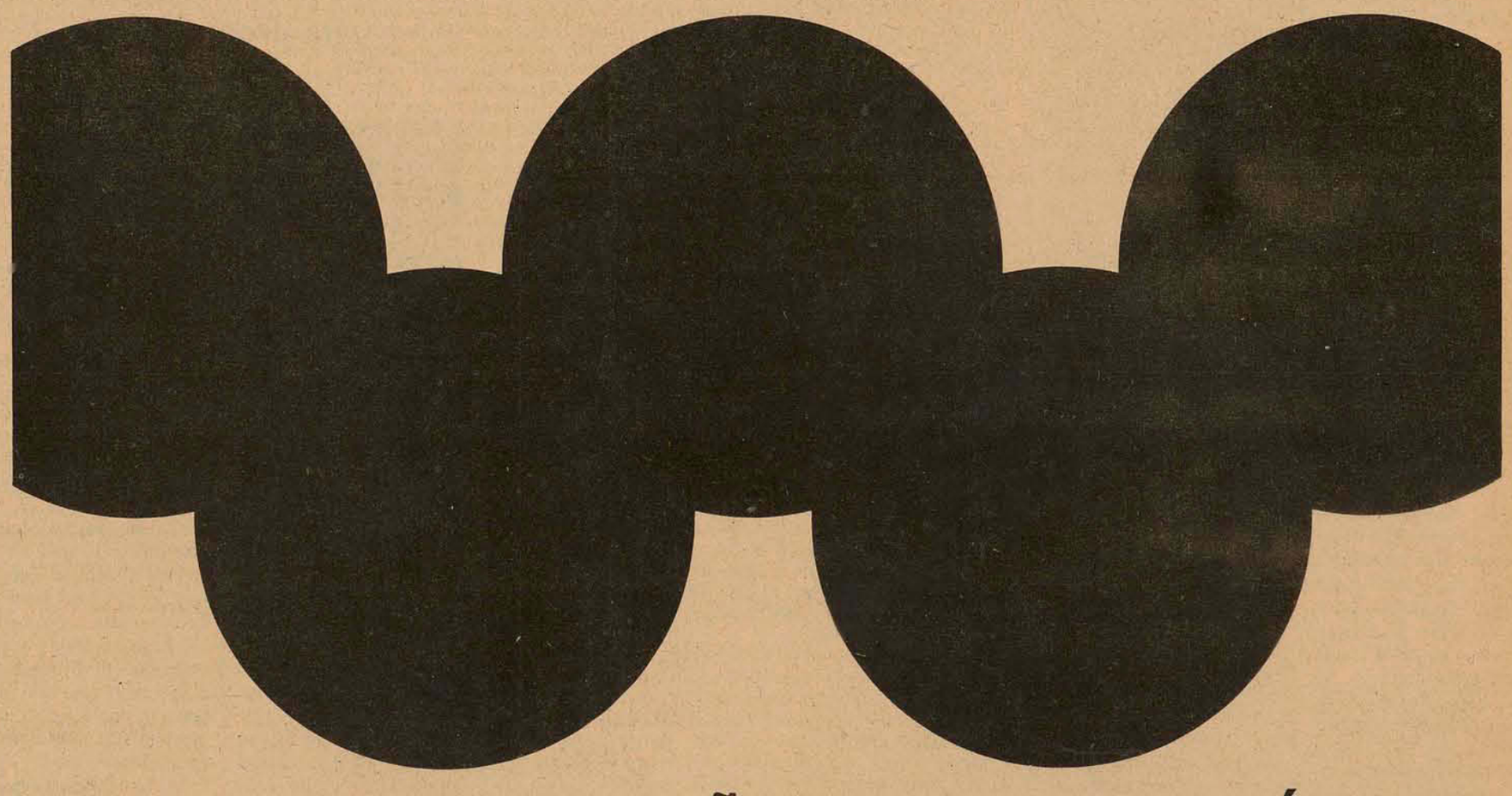

OS XV JOGOS ABERTOS VÃO MOSTRAR QUEM É QUEM NO ESPORTE AMADOR DE SANTA CATARINA.

E NÓS VAMOS CONTAR TUDO.

De 19 a 26 de outubro, Criciúma, recebe o mundo esportivo Catarinense, na maior festa amadora do estado.

Como em todas as ocasiões importantes nós também estaremos presentes e publicaremos suplementos especiais diários.

Já formamos a equipe de dez cobrões que, durante a realização dos Jogos Abertos, fará a cobertura total dos acontecimentos, utilizando nossos serviços de telex e telefotos.

Assim, todos os dias, você ficará por dentro dos recordes que foram quebrados e sabendo como anda o esporte de nossas cidades ou mesmo, se você preferir só a beleza, poderá conhecer o charme de nossas atletas.

Patrocínio exclusivo
GRUPO DIOMÍCIO FREITAS

O ESTADO

XV JOGOS ABERTOS DE SANTA CATARINA
Criciúma, 19 a 26 de Outubro de 1974.

a.s. propague

Acervo: Biblioteca Pública SC - Hemeroteca Digital Catarinense

AVAI

Lesões do clássico devem mudar o time

Rubens e João Carlos, baixas do clássico, talvez obriguem Zezé a fazer novas alteraões no time para o jogô da próxima rodada contra o Marcílio Dias, pela última rodada do turno

Caco jogando no returno do campeonato catarinense vestindo a camisa do Avai, seria pelo menos uma boa opção para a torcida do clube. Esse boato circulou ontem à tarde, talvez aproveitando a razão do jogador não ter ficado pelo menos no banco no clássico.

Indagado sobre o assunto o presidente do Avai simplesmente sorriu "Nem foi cogitado isso. Realmente após o clássico eu estava ainda no estádio tomando um guaraná, o Caco, Pinga e outros jogadores estavam próximos, mas conversamos somente sobre a partida. Nada disso é verdade".

APRESENTAÇÃO

Os jogadores do Avai se apresentam esta tarde para revisão médica e início dos trabalhos da semana. Zezé, a exemplo da semana passada, começa com problemas na equipe para o jogo contra o Marcílio Dias no próximo domingo no Adolfo Konder. Rubens e João Carlos deixaram o campo mais cedo no jogo de domingo, estando ambos sob os cuidados do médico Luiz Carlos Espíndola.

Acredita-se que o treinador deverá mexer na equipe para a próxima partida, mesmo jogando contra um adversário considerado fraco. A meia cancha deverá ser modificada, podendo entrar Veneza no lugar de Balduino, que no clássico não rendeu o esperado. Se João Carlos não se recuperar em tempo, Zezé também deverá arrumar uma outra forma de substitui-lo, pois Juti, que entrou no seu lugar no clássico, não justificou a escalação.

O plantel do Avai folgou ontem, e os jogadores juntamente com os do Figueirense se reuniram na casa de Moacir, em Sambaqui, para um churrasco de confraternização, como sempre acontece depois dos clássicos.

Ontem à tarde somente os jogadores que não atuaram domingo compareceram ao Adolfo Konder para trabalhos físicos com Paulo Alcione. Todo o plantel se apresenta esta manhã.

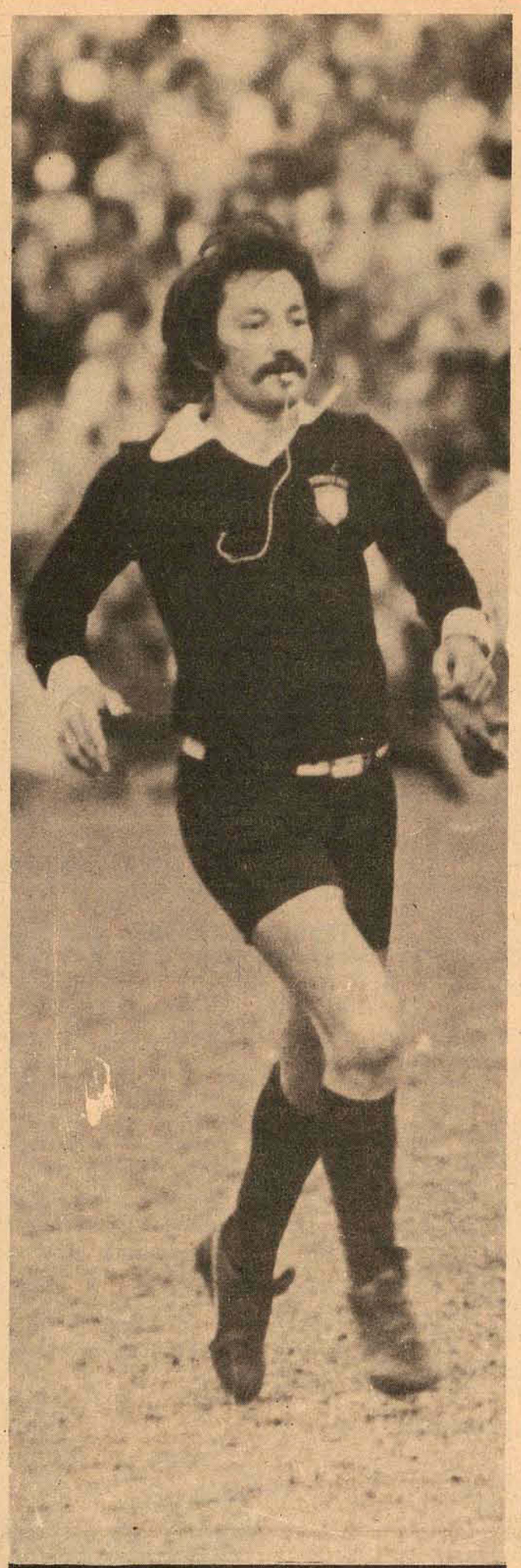

ALVIR RENSI

A briga que sobrou do clássico: juiz x P.Roberto

Avai x Figueirense, 14 minutos do segundo tempo: Toninho corre pelo lado esquerdo, dá um corte num zagueiro, vira o corpo e faz o cruzamento alto. No meio da área Zenon, entre dois zagueiros cabeçeia para trás onde Paulo Roberto caído, domina a bola entre as pernas, levanta e chuta no canto esquerdo de Da Costa.

Seria o gol do Avai, mas Alvir Rensi anulou, acompanhado pelo auxiliar, Jair José da Silva, que desde o início do lance levantara a bandeira, assinalando irregularidade na jogada.

Para o atacante do Avai o gol foi legal e não houve nada na jogada que pudesse provocar sua anulação. Mas, segundo Alvir Rensi, Paulo Roberto estava impedido:

– O lance já estava interrompido por mim desde o início. Anulei o gol por impedimento de Paulo Roberto e assumo toda a responsabilidade, embora meu auxiliar também já estivesse assinalando a irregularidade.

Mas a preocupação de Alvir Rensi ontem não era dar explicações sobre lances da partida e sim, rebater as declarações de Paulo Roberto, prestadas após o jogo:

– Fiquei muito irritado ao ler as declarações mentirosas de Paulo Roberto a O ESTADO. Não falei com ele durante ou depois da partida para dar explicações sobre o gol anulado. Quando corri para a lateral do campo, até onde estava o bandeirinha, foi apenas para evitar que o jogador reclamasse do auxiliar, pois a decisão tinha sido minha. Além disso chamei sua atenção por ter chutado após o meu apito fraccionando a jogada. O lance estava definido e Paulo Roberto não tinha nada que prosseguir.

Alvir Rensi não aceita também as acusações de Paulo Roberto, quando este afirmou que "Alvir apitou com medo toda a partida":

– Não entendi porque ele falou que eu estava com medo. Fui rigoroso com todos os jogadores porque sabia que o jogo era difícil. E mais. Nunca apitei qualquer partida com medo. Quando sentirsque não tiver mais coragem deixo o apito pois, no momento em que tremer, será minha última partida como árbitro. No clássico de domingo procurei truncar o jogo para evitar jogadas bruscas. Como tentei também resguardar o cartão amarelo, pois a gente deve saber como usá-lo. O cartão amarelo é uma reserva de autoridade para o juiz e, portanto, não podemos utilizá-lo indiscriminadamente.

Alvir Rensi não queria sair de Florianópolis ontem, sem antes refutar todas as declarações de Paulo Roberto, classificadas por ele como mentirosas. Um bom motivo, segundo Alvir, "para mostrar outra faceta deste jogador":

– Se antes já não o admirava como jogador, pior então depois deste clássico. Paulo Roberto é medroso, corre do pau e, como homem, o considero um covarde. Ele não devia ter mentido como fez depois do jogo. Além do mais tenho auto-crítica e senti, após a partida, que tinha trabalhado muito bem.

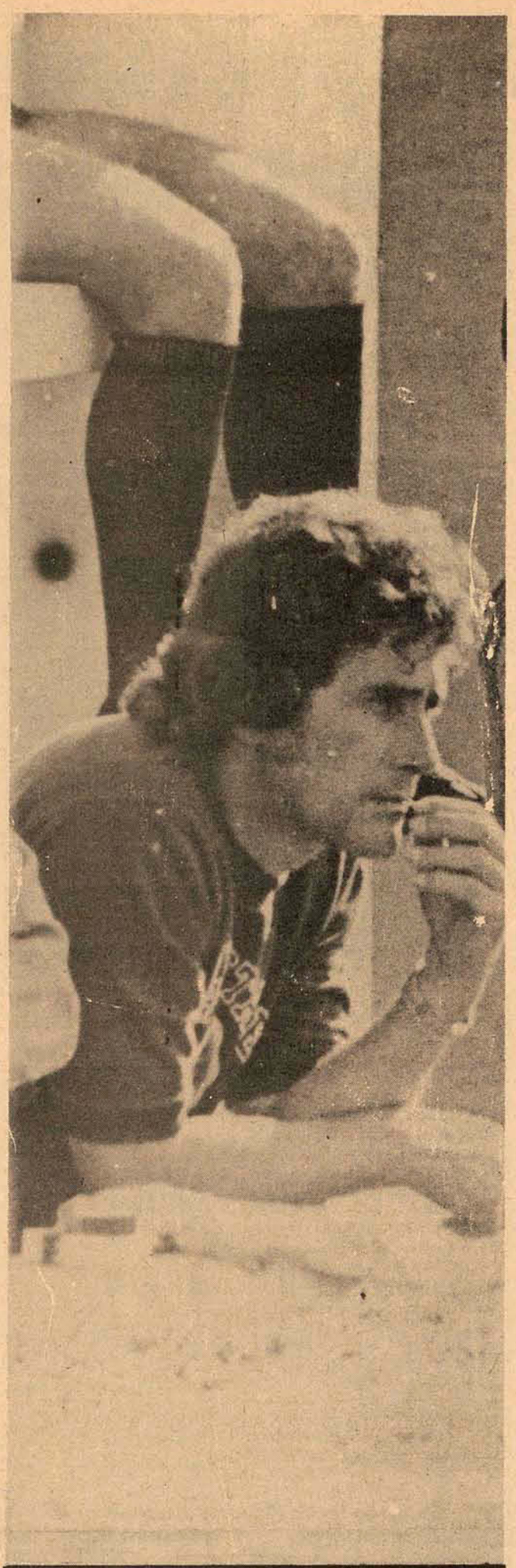

FIGUEIRENSE

Claudio Wagner está programando um amistoso

O supervisor do Figueirense deverá acertar hoje, um amistoso para amanhã, no Orlando Scarpelli, contra o União Timbó. Ao mesmo tempo ele ontem foi procurado por torcedores interessados em acompanhar o time a Blumenau

A torcida do Figueirense andava contrariada com as atuações do plantel, mas com a vitória de domingo tudo se modificou. A mesma torcida que nos dias de treino permanecia nas arquibancadas trcando idéias e fazendo comentários sobre a maneira como o time vinha jogando, ontem à tarde compareceu ao estádio mas desta feita com outra finalidade.

Os torcedores queriam saber se o clube vai colocar ônibus a disposição para Blumenau, quando o time estará enfrentando o Palmeiras, tentando manter a liderança do certame catarinense. Depois de procurado Claudio Wagner respondeu que isso dependia do presidente, que nada dependia dele.

AMISTOSO

Durante o dia de ontem o supervisor esteve mantendo contato telefônico com Timbó, visando fazer um amistoso amanhã ou quinta-feira no Orlando Scarpelli contra o União daquela cidade, que na primeira partida o time da capital havia vencido por 2x0. Durante o dia de hoje tudo vai ficar resolvido.

APRESENTAÇÃO

Depois de uma folga no dia de ontem, o plantel do Figueirense se apresentou esta tarde para iniciar os trabalhos da semana para o jogo contra o Palmeiras. A princípio não existe nenhum problema de contusão na equipe, deixando cm isso o treinador bastante a vontade.

Claudio Wagner comentava ontem à tarde, na secretaria do estádio, que deverá ser um jogo bastante difícil contra o Palmeiras. "A derrota sofrida por eles domingo em Brusque foi muito ruim para nós. Não poderão perder outra vez, por isso será muito difícil para o Figueirense".

Ontem compareceram ao estádio somente os jogadores Artur, Almir, Izalto e Elton, para trabalhar com Iberê Rosa. Moenda foi dispensado para tratar de problemas de saúde e Britinho para ir ao dentista. O plantel se apresenta esta tarde a Lauro Búrigo. A maioria dos jogadores viajou para suas casas no interior, enquanto que os gaúchos foram para Porto Alegre.

A vitória contra o Avai, além de trazer a tranquilidade ao plantel, serviu para acertar parte dos salários atrasados. A renda do clássico foi de Cr$ 116.560,00. No mesmo dia do jogo foi pago um bicho de trezentos cruzeiros pela vitória, fora as quantias presenteadas por torcedores.

INTERIOR

América voltou satisfeito : com a renda e adversário

A delegação do América retornou de Xaxim ontem às 13 horas reclamando muito da longa viagem mas satisfeita com o tratamento recebido pelos dirigentes do Chapecoense.

A diretoria do clube desde a chegada até a saída do América naquela cidade, procurou de todas as formas facilitar o adversário, tanto na parte de hospedagem como de transporte. O treinador Italo Arpino ficou satisfeito com o resultado considerando-o normal, pois consegue um importante ponto fora de casa.

Um grande público compareceu ao estádio de Xaxim para assistir a partida, motivados pela estréia do ponteiro esquerdo Volmir, ex-jogador do Grêmio e Internacional, que acabou marcando o único gol do Chapecoense. A renda, considerada excelente, somou a importância de Cr$ 35.000,00.

Depois de folga geral no dia de ontem, Italo Arpino reúne o plantel esta tarde para trabalhos físicos, fazendo coletivo amanhã e sexta-feira, quado vai definir o time que enfrenta o Guarani em São Miguel do Oeste.

O América retorna ao oeste catarinense na sexta-feira na tentativa de conseguir ao menos um ponto contra o Guarani e retornar invicto daquela região, já que não existe problemas de contusão na equipe.

Dirigentes do Caxias já pensam na classificação

Para os dirigentes do Caxias, o empate em Rio do Sul em um gol não foi um bom resultado, apesar do jogo ter sido no campo do adversário. A direção do clube critica o recuo do time após a marcação do gol de Fontan, aos 22 minutos do primeiro tempo, quando inclusive o jogo era favorável ao Caxias.

Mas o treinador Vasconcelos defende seus jogadores, explicando porque a equipe diminuiu o ritmo depois do gol:

– Acho que o empate era um resultado muito bom, principalmente quando esse ponto positivo é conseguido fora de casa. Por isso o time passou a jogar mais recuado, principalmente no segundo tempo, quando o Juventus aumentava a pressão.

Um problema que Vasconcelos quer resolver ainda esta semana com a direção do Caxias, é sobre a contratação de reforços para o segundo turno. Segundo o técnico, o time não tem bons reservas e isso dificulta o seu trabalho. Como no domingo, por exemplo, quando o zagueiro Alberto foi obrigado a jogar machucado porque o Caxias não tem nenhum reserva para a posição. Além disso em Rio do Sul o Caxias não tinha goleiro no banco porque Tadeu, o reserva da posição, machucou o pé ao subir num ônibus. Se Eládio fosse obrigado a sair de campo domingo por lesão, Vasconcelos teria que improvisar outro jogador no gol.

MULTA

O Caxias não pôde contar mais uma vez com seu goleador, o ponta de lança Dirmael, que não apareceu no coletivo de sexta-feira e por isso foi afastado do time por Vasconcelos.

Mas a direção do Caxias resolveu não multar o jogador conforme decidira antes da viagem para Rio do Sul, porque constatou que Dirmael estava machucado. Ele deve voltar ao time na próxima rodada, quando o Caxias jogará em Joinville, contra o Internacional, líder da chave B.

PROTESTO

Rolf Wiest, ao contrário do treinador, não pensa em novas contratações, a não ser que o Caxias vença o jogo do próximo domingo, contra o Internacional. O presidente explica porque:

– Se acontecer vitória do Caxias, nossas chances de classificação aumentarão em muito. Digo isso porque no segundo turno jogaremos somente uma partida fora de Joinville, justamente contra o Internacional. No caso de uma vitória domingo, aí sim pensaremos em contratar os reforços solicitados por Vasconcelos.

Mas as chances do Caxias ainda podem aumentar mais depois de quinta-feira, se o TJD julgar procedente o protesto apresentado na semana seguinte à partida contra o Chapecoense. O Caxias alega que o goleiro Jair, do Chapecoense, não tinha condições de jogo por ser atleta amador e, portanto, na obrigatoriedade de cumprir estágio antes de poder atuar pelo seu novo clube.

Para José Pereira Sagaz, diretor de futebol do Caxias, o ganho do ponto é tranquilo (o jogo em Chapecó terminou empatado em um gol):

– Não haverá problema e o Caxias vai ganhar, apesar do Chapecoense ter entrado depois com um contrato de profissional. Jair era amador e deveria cumprir estágio, segundo determinação da Confederação Brasileira de Desportos. Temos provas concretas de que o contrato de profissional só entrou depois na Federação e assim o Caxias deve ganhar tranquilamente o ponto perdido para o Chapecoense.

As atividades do plantel recomeçam hoje a tarde, com exercícios físicos. Amanhã novamente física, quinta-feira treino com bola e na sexta Vasconcelos vai orientar o coletivo apronto para a partida decisiva com o Internacional domingo, em Joinville.

Tigre ainda é lider da primeira divisão

A representação do Tigre manteve sua liderança invicta no certame da primeira divisão ao vencer o Juventus pela contagem de 2 gols a 1. . Os outros resultados apresentaram Flumunense 3 x Arsenal 2 e Aventureiro 2 x Estrela 0. O primeiro turno será encerrado nesta semana com dois jogos, sendo que na quinta-feira a noite atuarão no Estádio João Hansen Júnior, Tigre e Tupy e no domingo, no Iririu, Juventus x Veterana.

O Palmeiras da Vila Nova conquistou o bi-campeonato do III Torneio da Integração Rural ao derrotar o Pinguim pela contagem de três gols a zero, numa partida em que a equipe campeã, sempre melhor, não encontrou dificuldades para abater ao seu adversário que também lutava pela conquista deste título. O outro compromisso, reuniu Estrada da Ilha 3 x Tamandaré 3. A conquista do Palmeiras nesta fase final, foi meritória, uma vez que terminou invicto com 2 pontos perdidos, teve o ataque mais positivo com 15 gols e a defesa menos vazada com 8 gols.

Jorge observa hoje os novos do Marcilio Dias

Os jogadores do Marcílio Dias que não atuaram diante do Próspera, trabalharam ontem à tarde no Estádio Hercílio Luz. Hoje Jorge Ferreira deverá orientar o primeiro coletivo da semana, pensando no jogo de domingo na capital, diante do Avai. No coletivo de hoje o treinador vai observar o comportamento de vários atletas que estão em Itajaí para um período de testes: Sidney (goleiro), do América de Belo Horizonte, além de Natalino (centro avante), Adair e Jorginho, do Cruzeiro, de Porto Alegre. Jorge Ferreira disse que precisa urgentemente de atacantes e espera solucionar seu problema com a contratação de Natalino (caso seja aprovado). Na quarta-feira o técnico confirmou treino no período da tarde, pois já conseguiu licença na UFSC onde trabalha. "Esta semana devemos trabalhar muito pois penso em dar alegria para a torcida a partir do quinto jogo e este será domingo contra o Avaí".

A diretoria do Marcílio Dias recebeu o empate de domingo diante do Próspera com certa naturalidade, chegando a afirmar que houve falta de sorte, e que o ataque com a entrada de Cacalo ganhou mais agressividade. Francisco Coelho admitiu sua esperança de que o Marcílio vai se classificar por rendas. Lembrou estatisticamente que o Carlos Renaux em três jogos arrecadou cerca de Cr$ 15.000,00, e que o Marcílio já ultrapassou a casa dos Cr$ 20.000,00. Disse que os próximos jogos com o Figueirense, Avai e Palmeiras, em Itajaí, resultarão em grandes rendas, pois a torcida, mesmo o clube fazendo essa campanha, está colaborando, e após o empate de domingo ficou motivada para as próximas partidas.

Acervo: Biblioteca Pública SC - Hemeroteca Digital Catarinense

Criciúma não sabe como resolver seus problemas de trânsito, poluição e outros, decorrentes da falta de estradas marginais. A Avenida Central, todavia, poderá ser a solução.

Só avenida central ajudará o trânsito

Criciúma (Sucursal) – Enquanto engenheiros condenam o crescimento urbano da cidade e explicam que os problemas enfrentados por Criciúma nos dias atuais são decorrentes da falta de um plano diretor há cerca de 20 anos, quando ruas começaram a ser abertas sem um planejamento adequado, o Prefeito Algemiro Manique Barreto garante que com a conclusão da avenida Central, que ligará a cidade de norte a sul, desaparecerão a poluição sonora e a poeira provocadas pelos veículos pesados que ainda trafegam pelo centro urbano. Admite o Prefeito Municipal que com a transferência do tráfego pesado para a periferia da cidade, inclusive os ônibus, Criciúma terá condições de normalizar seu tráfego, procedendo algumas alterações.

A poluição sonora e do ar constitui a maior preocupação da população criciumense. Diariamente uma nuvem paira sobre a cidade, desaparecendo somente com chuva. As autoridades responsabilizam os caminhões que ainda transitam pelo centro da cidade, enquanto outros culpam a Secretaria de Obras da Prefeitura que tapa os buracos da cidade com pirita e outros rejeitos do carvão. Em dias de chuva, o trânsito pelas ruas urbanas torna-se ainda mais difícil em decorrência da lama negra que acumula-se ao longo das vias, principalmente no acesso à cidade.

A FALTA, A CAUSA

Na verdade, segundo os técnicos ligados a órgãos de planejamento e construção de Criciúma, a maior I causa do crescimento desordenado da cidade é a falta de um plano diretor, que se não impedisse pelo menos localizaria melhor as indústrias que já se encontram em pleno funcionamento no centro.

As ruas não pavimentadas e que já foram incluídas no plano da Prefeitura para este ano, serão calçadas a paralelepípedo ou à lajota, segundo informou a Secretaria de Obras da municipalidade. Acrescentou o órgão que a fábrica de lajotas já está produzindo o suficiente para manter um ritmo de trabalho diário por parte dos trabalhadores da Prefeitura. A estrada que mereceu prioridade de execução, em decorrência do convênio firmado pela Prefeitura de Criciúma com o Governo do Estado, é a do Rincão, que registrará no próximo período de verão maior fluxo de veículos.

Paulo Muller expõe planos rodoviários

Paulo Aguiar expôs ontem os planos rodoviários que estão sendo executados em SC

Em declarações prestadas na tarde de ontem a O ESTADO, o Secretário Paulo Müller de Aguiar, dos Transportes e Obras, forneceu alguns esclarecimentos sobre os temas rodoviários que abordou durante a conferência que proferiu terça-feira última aos estagiários da Associação dos Diplomados da Escola Superior de Guerra. Ao analisar o problema rodoviário catarinense e as estradas incluídas no II Plano Nacional de Desenvolvimento, o titular dos Transportes e Obras explicou que Santa Catarina será beneficiada com importantes obras neste setor, que atenderão as necessidades do Estado em todas as suas regiões.

Revelou o engenheiro Paulo Müller de Aguiar que não se ateve a análises sobre os planos anunciados pelo Ministério dos Transportes e pelo Departamento Nacional de Estradas de Rodagem, com relação a Santa Catarina, aduzindo que não formulou quaisquer críticas àqueles órgãos da esfera federal sobre seus programas rodoviários para o Estado.

DESTAQUES PARA SC

O Secretário Paulo Aguiar, ao prestar tais esclarecimentos, reiterou que a ação governamental prevê diversas obras rodoviárias que poderão estar concluídas no próximo período e destacou algumas obras federais que serão executadas nos próximos cinco anos.

Embora não pudesse prever os prazos de conclusão, o engenheiro Paulo Aguiar destacou, inicialmente, a duplicaão da BR-101 no trecho entre Florianópolis e a divisa com o Paraná. Falando sobre a BR-470, esclareceu que o trecho Campos Novos–Curitibanos já se encontra concluído, mas está incluída a pavimentação asfáltica do trecho Campos Novos até a divisa com o Rio Grande do Sul, também na BR-470. Lembrou também que anunciou em sua palestra como integrante do programa rodoviário catarinense a execução da estrada Blumenau– Navegantes,

Paulo Müller Aguiar: não houve críticas

correspondente a outro trecho da BR-470.

Sobre a BR-282, explicou que o Ministério dos Transportes programou a execução do trecho Campos Novos até Lages, de onde a rodovia prosseguirá até o litoral, terminando em Tubarão, com o nome de BR-475. Abordou ainda aspectos da BR-153, que cortará em sentido vertical o território catarinense, começando no Rio Grande do Sul, passando por Concórdia, Irani e outros municípios de Santa Catarina, atingindo o território paranaense. Acentuou que tal obra se encontra em fase de conclusão, no trecho em que atravessa o Estado de Santa Catarina.

Finalmente, como último destaque do programa rodoviário do próximo período para Santa Catarina, o Secretário Paulo Müller de Aguiar declarou que, a exemplo da BR-153, a rodovia intitulada BR-158 também cortará em sentido vertical o oeste catarinense. Esclareceu que a partir do município gaúcho de Iraí a rodovia já está sendo pavimentada até o município catarinense de Modelo, devendo seguir até a divisa com o Paraná, atravessando o município de Campo Erê.. Assim sendo, o território catarinense, concluiu, terá mas duas rodovias federais que o cortarão verticalmente – no Oeste e no Vale do Rio do Peixe – integrando ainda mais Santa Catarina com os vizinhos Estados do Rio Grande do Sul e do Paraná.

Glauco explica o abate bovino

O Secretário da Agricultura, Glauco Olinger, disse ontem que as notícias de que os agricultores ou pequenos criadores estão proibidos de abater bovinos ou suínos para o seu próprio consumo não são verdadeiras, porque não está proibida esta atividade.

– Qualquer produtor pode abater quantos animais desejar, para seu consumo próprio. O que não é permitido é o abate em condições anti-higiênicas para a comercialização da carne nos centros urbanos.

O Secretário continua, dizendo que a inutilização de carnes por qualquer processo ocorre quando as medidas de higiene não são atendidas, visando a defesa da saúde dos consumidores.

– Como fecharam os açougues que existiam na Grande Florianópolis, a Cooperativa de Carnes e Derivados vai construir um matadouro, dentro das normas exigidas pela Inspeção Federal, a fim de abater 150 a 200 cabeças de bovinos por dia, visando atender o consumo da região e ao mesmo tempo, facilitando a comercialização dos bovinos produzidos na região da Grande Florianópolis e adjacências.

Linha aérea diária a Lages

Lages (Sucursal) – A partir de hoje Lages contará com u ma linha aérea que a ligará diariamente a Florianópolis e Curitiba através dos aviões "Bandeirante", pertencentes à empresa Marília S/A, de São Paulo. A informação foi prestada pelo Prefeito Juarez Furtado, acrescentando que com a realização de dois vôos diários – ida e volta – "Lages soluciona um dos seus gravs problemas de transporte rápido.

Durante a manhã de ontem um avião da Empresa Aérea Marília S/A esteve exposto ao público no aeroporto federal, ocasião em que diretores da compa nhia aérea revelaram seu propósito de melhorar o sistema de transporte aéreo entre o planalto catarinense e o restante do país. Informaram ainda que além dos vôos diários entre Lages, Florianópolis e Curitiba, a empresa fará conexões com os Estados de São Paulo e Rio Grande do Sul.

Amunesc debate índices do ICM

São Francisco do Sul(Sucursal de Joinville) – A Associação dos Municípios do Norte de Santa Catarina (Amunesc) esteve reunida em São Francisco do Sul para tratar de assuntos ligados aos municípios do norte do Estado, num encontro que contou com a presença de diversos prefeitos, assessores, coordenadoras do Mobral, e o assessor financeiro da Secretaria da Fazenda e um representante da Sudesul.

Após a abertura, pelo Dr. José Schmidt, prefeito de São Francisco do Sul, usou da palavra o Sr. Francisco Ciryllo Corrêa, assessor financeiro da Secretaria da Fazenda, que falou sobre a "listagem dos índices do ICM para 1975". E o arquiteto Otávio Fortes, da Sudesul, abordou a assistência técnica que o referido órgão vem prestando aos municípios catarinenses.

O encontro da Amunesc contou com diversos assuntos administrativos, sendo que, em plenário, foi discutida e rejeitada uma proposição do Prefeito Pedro Ivo, de Joinville, para que fosse formada uma comissão de Prefeitos filiados à Amunesc, para manter uma audiência com o Secretário da Fazenda, a fim de abordar assuntos que dizem respeito à sistemática de aplicação dos índices do ICM de 1975.

Entretanto, a segundproposição, do Prefeito José Schmidt, que continha praticamente o mesmo teor, foi aprovada. Tratava-se de, na impossibilidade de um encontro dos Prefeitos com o Secretário da Fazenda, ser remetido ao Secretário um ofício contendo as reivindicações da entidade, inclusive solicitando uma reformulação dos índices do ICM para o próximo ano.

Táxis querem fiscalização contra invasor

Itajaí (Sucursal) – Os motoristas de táxi de Itajaí estão revoltados com a presença de "piranhas", motoristas de táxi de outras cidades que há muito tempo encontram-se em franca infiltração, causando prejuízos a toda a classe.

O fato chegou a provocar, inclusive, uma reunião do Sindicato dos Trabalhadores em Veículos Rodoviários e da União dos Motoristas de Táxi de Itajaí, que decidiram efetuar uma severa fiscalização com o fim de acabar com a atuação dos "piranhas" em Itajaí.

Alegam os motoristas prejudicados que seus colegas de Balneário de Camboriú, Ilhota, Itapema e Piçarras permanecem em Itajaí, trabalhando, em sua maioria, nos bairros e por p reços inferiores aos da tabela, prejudicando, naturalmente, toda a classe que em sua maioria recebem comissões. Eles sentiram que o movimento de um momento para outro diminuiu consideravelmente.

Com a fiscalização intensificada, de agora em diante os motoristas de táxi de outras cidades que forem flagrados em Itajai serão detidos pelas autoridades.

LBA leva programa de ação ao Sul de Santa Catarina

Realizou-se ontem às 16 horas na sede da Fundação Legião Brasileira de Assistência em Santa Catarina, uma solenidade presidida pela diretora estadual daquele Órgão, Sra. Wilma Ramos Fonseca, com a finalidade de assinar uma série de convênios referentes ao "Programa de Ação" a ser realizado nas áreas flageladas pelas últimas enchentes, visando implantar uma Unidade Médico-Social da LBA na cidade de Tubarão.

CONVÊNIOS

No ato solene foram assinados seis convênios de cooperação financeira, com as seguintes entidades: – Universidade Federal de Santa Catarina – UFSC, – Fundação Educacional Sul de Santa Catarina – FESSC, – Hospital Nossa Senhora da Conceição e o Hospital Praia Grande. Todos terão duração de seis meses, a partir da data de implantação e contaram com a participação de entidades independentes como: a Coordenação Estadual de Defesa Civil – Cedec, Secretaria da Saúde, Secretaria dos Serviços Sociais, Coordenação Municipal de Defesa Civil – Comde e a Prefeitura Municipal de Tubarão.

IMPLANTAÇÃO DO PROGRAMA

A LBA aprovou o Plano de Ação, que objetiva a elevação dos níveis sócio-econômico, cultural e sanitário das famílias flageladas, e ao qual destinou verbas especiais, visando atendimento médico-social, sobretudo às mães e criancas.

OBJETIVOS DOS CONVÊNIOS

Cada convênio apresenta um objetivo, sendo os seguintes: – Convênio com a Prefeitura, visando a instlação de uma Unidade Médico-Social em Tubarão; a assistência médica será materno-infantil e abrangerá o atendimento de medicamentos, a internação hospitalar e obstetrícia, exames laboratoriais, vacinação e programas sanitários e também a distribuição de leite. O setor de Serviço Social se encarregará do integrar o cliente na comunidade e no processo de reconstrução da cidade, englobando uma conjugação de esforços.

– Convênio com a Universidade Federal de Santa Catarina – UFSC, através do Crutac, em que a mesma irá ceder estagiários do sexto ano de Medicina para atendimento da Unidade Médico-Social. A LBA, visando o referido objetivo, irá repassar à UFSC a verba de Cr$ 18.729,36.

– Convênio com a Secretaria de Saúde, a qual colocará à disposição o Centro de Saúde de Tubarão, para a execução do Plano de Ação e,

– Convênio com a Comissão Municipal de Defesa Civil de Tubarão – Comdec, que irá ceder o prédio para o funcionamento da Unidade Médico-Social, a fim de empreender neste caso, o serviço ambulatorial.

Convênio com a Fundação Educacional do Sul do Estado – FESSC. Esta entidade irá colocar à disposição da LBA, dois estudantes de Economia e quatro da área do magistério, que passarão a um atendimento em forma de estágio profissional. Para a finalidade, a LBA irá ceder à Fundação a quantia de Cr$ 12.614 cruzeiros.

Convênio com o Hospital Nossa Senhora da Conceição, cujo objetivo é o de manter serviços médico-hospitalares, que abrangem casos de internação daqueles que necessitam de atendimento. A verba cedida pela LBA será de Cr$ 60 mil.

O total da verba repassada para convênios mencionados atinge a um total de Cr$ 572.143,76.

MISSA DE 7 DIA
MOACIR PIRES LIMA

Abelardo Sérgio Ferreira e senhora, Osmar José de Lima e família, Luiz Carlos de Medeiros e família, Antônio Gomes de Almeida e família e Mario Lima Regueira e família, convidam seus parentes e amigos para a missa de 7o. dia que será celebrada na Catedral, quarta-feira, 2 de outubro às 18,15 horas, por alma de seu irmão, cunhado e tio MOACIR, falecido em São Paulo.

A família antecipa seus agradecimentos.

A VERDADE É NOSSA

Por este slogan damos a entender que a Rádio Jornal "A Verdade" S.A. esta se integrando à Rede dos Diários Associados.

Os Diários Associados, por um de seus representantes procuraram a Direção da Rádio Jornal "A Verdade" S.A. Depois de vários contatos mantidos estabeleceu-se que a Emissora passaria a integralizar a Rede Associada.

O atual Grupo Acionista ou proprietários não pretendem efetuar uma venda do que existe, não vão receber um centavo sequer, no entanto entregam o controle acionário na proporção de 51% para os Diários Associados, bem como a Direção da referida Emissora, desde que os mesmos se comprometeram a investir em melhorias de equipamentos, instalações, prédio num valor correspondente ao valor do capital atualmente existente na Emissora, mais 2%.

Até o presente momento, foi assinado um compromisso no sentido de efetuar tal operação. O contrato final com todos os seus detalhes, ainda não existe, mas, certamente, será feito em breve.

Portanto, a Rádio Jornal "A Verdade" S.A. não foi, simplesmente vendida, como já tem sido noticiado, mas está sendo efetuada uma operação de intregração na Rede dos Diários Associados, como acima está expresso.

E o signatário desta pretende permanecer sendo útil dentro da nova estrutura à mesma Emissora, pela qual durante alguns anos lutou

S. José, 27 de setembro de 1974
Quinto Davide Baldessar
Diretor Presidente

ESTADO DE SANTA CATARINA
SECRETARIA DOS TRANSPORTES E OBRAS
DEPARTAMENTO DE ESTRADAS DE RODAGEM

AVISO

O DEPARTAMENTO DE ESTRADAS DE RODAGEM DA SECRETARIA DOS TRANSPORTES E OBRAS DE SANTA CATARINA (DERSC), comunica aos interessados que se acha aberta a TOMADA DE PREÇOS – EDITAL No. 41/74, para execução dos serviços de capeamento asfáltico sobre paralelepípedos na Rodovia SC-93, trecho Itacorubi – Lagoa da Conceição, com prazo de entrega das propostas até às 15,00 horas do dia 17 de outubro de 1974, no Protocolo Geral do DERSC., Edifício das Diretorias em Florianópolis.

Cópia do referido Edital e maiores esclarecimentos serão obtidos na Sede do DERSC., no endereço acima citado.

DERSC.. em Florianópolis, 30 de setembro de 1974.
Engo. Civil Ernani Abreu Santa Ritta
Diretor Geral do DERSC.

COTESC companhia catarinense de telecomunicações
EMPRESA DO GRUPO TELEBRÁS

EDITAL DE CONCORRÊNCIA Nº 007/74

- VENDA DE VEICULOS -

A Companhia Catarinense de Telecomunicações – COTESC, sita à Rua Victor Meirelles, 1 – Nesta Capital, inscrita no C.G.C. do Ministério da Fazenda sob o n o. 83.897.223/001, torna público para conhecimento dos interessados, que receberá propostas para alienação de Bens Inservíveis, até o dia 20 de outubro de 1.974, em sua Divisão de Compras, no endereço acima, onde poderão ser obtidos seus editais e maiores esclarecimentos.

Florianópolis (SC), 30 de setembro de 1.974.

Acervo: Biblioteca Pública SC - Hemeroteca Digital Catarinense

Combate à aftosa inicia depois da campanha de vacinação contra raiva

Joinville(Sucursal) – O Serviço de Defesa Sanitária Animal do Ministério da Agricultura encerrou a vacinação contra a raiva canina, no município de Joinville, numa campanha que durou vários dias. Tendo sido instalados 36 postos, foram vacinados 2.775 cães, numa média de 77 por posto, a campanha foi considerada válida, tornando-se aconselhável agora, providências contra os cães vadios que perambulam pela cidade, uma vez que os mesmos não foram vacinados.

NOVA CAMPANHA

Por outro lado, uma campanha contra a febre aftosa será iniciada nos municípios de Joinville e Garuva, a partir de 1o. de outubro, segundo informação do veterinário Ca nuto Leopoldo Alves Torres.

Esta etapa, que será a 10a. que a Cafasc realiza nas redondezas será muito importante para o desenvolvimento da pecuária, visto que os criadores já estão tendo uma melhor aceitação em relação à vacina, anteriormente qualificada como desnecessária.

Colégio de Joinville festejará amanhã seus 65 anos de fundação

Joinville(Sucursal) – Fundado a 2 de outubro de 1909, o Colégio dos Santos Anjos estará comemorando amanhã, seus 65 anos de fundação. Para esta comemoração foi preparado um intenso programa de festividades, incluindo missa em ação de graças, na Catedral, competições esportivas e representações teatrais encenadas pelos próprios estudantes.

NOVA FACHADA

O Colégio dos Santos Anjos deverá apresentar, já a partir do próximo ano, nova fachada, quando será demolido o bloco antigo em virtude do Plano Diretor da Cidade, uma vez que por ali passará a ligaão norte-sul, que unirá a rua João Colin à Avenida Pres. Vargas. Por esta razão, o colégio já tomou providências e transferiu a Administração e a Secretaria para o bloco moderno, enquanto o Jardim de Infância passou a funcionar onde se localizava a bibli oteca da Func.

Segundo a diretora do Colégio, Sra Irene Judith Fuck, apesar das modificações verificadas este ano, não houve problemas quanto ao espaço físico, o que não deverá ocorrer no ano que vem, quando a demanda deverá ser maior, e caso a Func não se transfira definitivamente para o campus universitário.

Técnicos têm medidas para impedir incêndio

Blumenau(Sucursal) – O 1o. Simpósio Catarinense de Prevenção Contra Incêndios encerrou domingo com a realização de uma sessão plenária entre os participantes, coordenadores e convidados especiais. Na oportunidade foram apresentadas as conclusões finais referentes aos pronunciamentos feitos no decorrer dos trabalhos iniciados no último dia 26. Para o presidente e membros da Câmara Municipal de Vereadores – promotores – o evento alcançou seus objetivos principais tendo sido verificado excelente nível de aproveitamento por parte dos estudantes, empresários, industriais, engenheiros, vereadores e demais inscritos. Indistintamente, a maior preocupação foi com relação as medidas de p revenção e segurança contra os sinistros, e com o fato de que até agora ainda não se tenha criado uma legislação específica para a questão.

De modo geral, os trabalhos versaram sobre o problema dos incêndios, nas áreas de engenharia e segurança, segurança pública e legislação e justiça, respectivamente. A cada conferencista competiu fornecer esclarecimentos de ordem técnica ou não, para transmitir aos assistentes a importânca dos assuntos tratados e seus fatores adversos.

SUPRIMENTO DE GAS

No segundo dia de Simpósio, o conferencista Helio de Castro Carvalho, Diretor da Companhia de Gás da Guanabara procurou mostrar a importância do suprimento de gás e sua utilização na segurança das edificações, uma das medidas de prevenção. Fez um relato completo sobre a enquete internacional realizada pela CGB para descrever, dentro de cada item que pudesse se constituir em causa de incêndios ou sua maior velocidade de propagação, as condições encontradas no Brasil, abordando tópicos como os equipamentos usados pelo Corpo de Bombeiros, arquitetura nos prédios e materiais de construção, instalações elétricas, instalações de gás e armazenamento de botijões.

Informou o engenheiro que a implantação de um sistema de canalização do gás, a exemplo do que acontece em inúmeras cidades norte-americanas, onde não é permitida a existência do cilindro comumente utilizado no Brasil, facilitaria o combate dos incêndios como medida de prevenção, sendo perfeitamente controlada. Como explicou, com a canalização não haveria armazenamento, evitando maiores riscos.

Disse ainda que outra medida de prevenção seria a de colocar os botijões fora das edificações construindo-se com especial cuidado uma instalação de curta canalização para conduzir o gás até os aparelhos.

Resumindo os pontos de vista da CGB o diretor julgou ser necessária a criação de uma legislação específica para obrigar a colocação de instalações internas de gás nas edificações residenciais e comerciais, colocando os botijões fora da construção, em local apropriado; dimensionar essas instalações de forma que fiquem preparadas para receber outros tipos de gás, sem que para isso seja necessário empregar pressões acima das já mundialmente consagradas; complementar a resolução 12/71 do Conselho Nacional do Petróleo, para a sua aplicação nos grandes centros urbanos.

Explicou ainda que no Brasil os técnicos e o público em geral estão bastante conscientizados sobre os riscos decorrentes da guarda de líquidos inflamáveis no interior das residências e em particular da gasolina. Entretanto, provavelmente influenciados por uma propaganda que em geral não instrui devidamente os consumidores para não se tornar anti-comercial.

EDUCAÇAO PREVENTIVA

A palestra proferida pelo Comandante do Corpo de Bombeiros de Santa Catarina, Tenente Coronel Althair Batista Nunes da Silva teve como temática a "Conscientização – Necessidade da Educação Preventiva", evidenciando que o homem ainda não está preparado para fazer frente aos grandes fatores adversos à Segurança Contra Incêndios. Disse ele que a problemática não recai somente sobre os ombros do Estado ou Município, mas, que deve existir colaboração da população com a adoção de medidas preventivas e não remediadoras.

Segundo o diretor o aspecto mais importante de uma possível campanha para a prevenção de incêndios seria o de instituir junto aos estabelecimentos de ensino as principais normas que regem o problema, desde o curso primário.

Jornalistas analisam os resultados do Encontro e contestam articulista

Em reunião conjunta realizada na noite de ontem as três diretorias dos órgãos classistas que representam os profissionais de Imprensa de Santa Catarina, analisaram os resultados obtidos durante o IV Encontro dos Jornalistas de Santa Catarina, considerados por unanimidade altamente positivos, oportunidade em que tomaram conhecimento oficialmente de um comentário publicado no jornal "O Município", de autoria de Silveira Junior. Na ocasião, os presidentes Hugo Silveira Lopes, Antônio Kowalski Sobrinho e Osmar Aires Teixeira, juntamente com os demais membros diretores da Casa do Jornalista e dos Sindicatos dos Jornalistas Profissionais e dos Radialistas de Santa Catarina, consideraram o artigo totalmente infundado e emitiram nota de esclarecimento a respeito.

NOTA OFICIAL

Em sete ítens, os presidentes dos órgãos representantivos da Imprensa de Santa Catarina analisam o artigo em Nota Oficial, que tem o seguinte teor:

"A Casa do Jornalista, o Sindicato dos Jornalistas Profissionais e o Sindicato dos Radialistas de Santa Catarina, promotores do 4o. Encontro de Jornalistas, realizado de 13 a 15 de setembro, na cidade de Itajaí, tomando conhecimento de artigo publicado no Jornal "O MUNICÍPIO", de Brusque, edição de 20 de setembro, assinado pelo Senhor Silveira Júnior, intitulado "A PROPÓSITO DE UM ENCONTRO DE JORNALISTAS", vêm de público esclarecer o seguinte:

"1o. – O autor do artigo, Senhor Silveira Júnior, não é Jornalista Profissional, nos termos do Decreto–lei 972/69, eis que não possui o competente registro na Delegacia Regional do Ministério do Trabalho, razão pela qual está impossibilitado de integrar o quadro do Sindicato dos Jornalistas Profissionais de Santa Catarina, embora pertença à categoria de jornalista do Serviço Público;

"2o. – As entidades promotoras dos quatro Encontros de Jornalistas, realizados em anta Catarina, jamais expediram convites especiais aos associados dos dois Sindicatos, por manifesto desejo de participação efetiva de todos os profissionais de empresas de comunicação, sejam eles vinculados ao rádio, televisão, jornal ou revista;

"3o. – O 4o. Encontro de Jornalistas caracterizou-se por uma tomada de consciência de todos os seus participantes, relativamente a Sindicalização, Aperfeiçoamento Profissional e Mercado de Trabalho, temas abordados por profissionais atuantes e de méritos reconhecidos em longos anos de trabalho na Imprensa de Santa Catarina. Foram eles: Joezil de Barros, Presidente da Federação Nacional dos Jornalistas Profissionais; Adolfo Zigelli, Coordenador do Curso de Jornalismo da Universidade Federal de Santa Catarina e Marcílio Medeiros Filho, Editor-Chefe do jornal "O Estado";

"4o. – A ampla divulgação pelo rádio, jornal e televisão do programa e temário, cumpridos no 4o. Encontro de Jornalistas, está a evidenciar a deliberada e manifesta intenção do autor do citado artigo, de tentar comprometer a organização exemplar e os proveitosos resultados do conclave, levado a efeito em Itajaí. É de se estranhar que o Senhor Silveira Júnior, intitulando-se jornalista, omita-se conscientemente dos problemas de uma classe a que diz pertencer e contra ela se insurja com comentários inverídicos;

"5o. – As entidades promotoras repelem, veementemente, os hipotéticos temas focalizados no artigo, considerando que assuntos de natureza política, institucional e econômica não se enquadram nos Estatutos da Casa e dos Sindicatos, cujos objetivos fundamentais preconizam a confraternização, a defesa dos interesse profissionais e o aprimoramento de seus filiados;

"6o. – Os promotores do 4o. Encontro reiteram os termos da Carta de Princípios de Itajaí, enfatizando a necessidade da conscientização profissional, alicerçada no aprimoramento individual e na condenação do jornalismo mercantilizado; e

"7o. – A partir do 4o. Encontro dos Jornalistas, a Casa do Jornalista, o Sindicato dos Jornalistas Profissionais e o Sindicato dos Radialistas, adotaram posição pela legitimidade do exercício profissional, nos termos da legislação em vigor e, com o apoio das autoridades, no sentido de expurgar da Imprensa Catarinense os "paraquedistas" que mercantilizam a missão jornalística e aviltam o mercado de trabalho, denegrindo o conceito que atualmente desfruta no cenário nacional".

companhia catarinense de telecomunicações

COTESC EMPRESA DO GRUPO TELEBRÁS

EDITAL DE CONCORRÊNCIA Nº 006/74
- VENDA DE SUCATA -

A Companhia Catarinense de Telecomunicações – COTESC, sita à Rua Victor Meirelles, 11 – Nesta Capital, inscrita no C.G.C. do Ministério da Fazenda sob o no. 83.897.223/001, torna público, para conhecimento dos interessados que receberá propostas para alienação de Bens Inservíveis (SUCATA), consistindo de UMA LINHA FÍSICA INTERURBANA, EM PÉ, até o dia 10 de outubro de 1974, em sua Divisão de Compras, no endereço acima, onde poderão ser obtidos os Editais e maiores detalhes.

Florianópolis, 27 de setembro de 1974

ESTADO DE SANTA CATARINA
SECRETARIA DOS TRANSPORTES E OBRAS
DEPARTAMENTO DE ESTRADAS DE RODAGEM

AVISO

O DEPARTAMENTO DE ESTRADAS DE RODAGEM DA SECRETARIA DOS TRANSPORTES E OBRAS DE SANTA CATARINA (DERSC), comunica aos interessados que se acha aberta a TOMADA DE PREÇOS – EDITAL No. 40/74, para a execução de três obras de arte especiais, em concreto armado, situadas no trecho São Francisco do Sul – Enseada, com prazo de entrega das propostas até às 16,00 horas do dia 18 de outubro de 1974, no Protocolo Geral do DERSC., no Edifício das Diretorias em Florianópolis.

Cópia do referido Edital e maiores esclarecimentos serão obtidos na Sede do DERSC., no endereço acima citado.

DERSC., em Florianópolis, 27 de setembro de 1974
Eng. Civil Ernani Abreu Santa Ritta
DIRETOR GERAL DO DERSC.

Edifício DESEMBARGADOR J. S. MEDEIROS FILHO Rua Esteves Júnior, 1 – Perto de Tudo

SÓ IMPOMOS A QUALIDADE. O RESTO É POR CONTA DO SEU BOM-GOSTO

você pode personalizar a decoração do seu apartamento
play-ground de verdade, com jogos infantís
todas as dependências têm luz direta, até as escadas
localizado em rua tranquila, mas a distância confortável do centro
um edifício até com clube privado
construído em centro de terreno, com sol, luz e ar para sempre

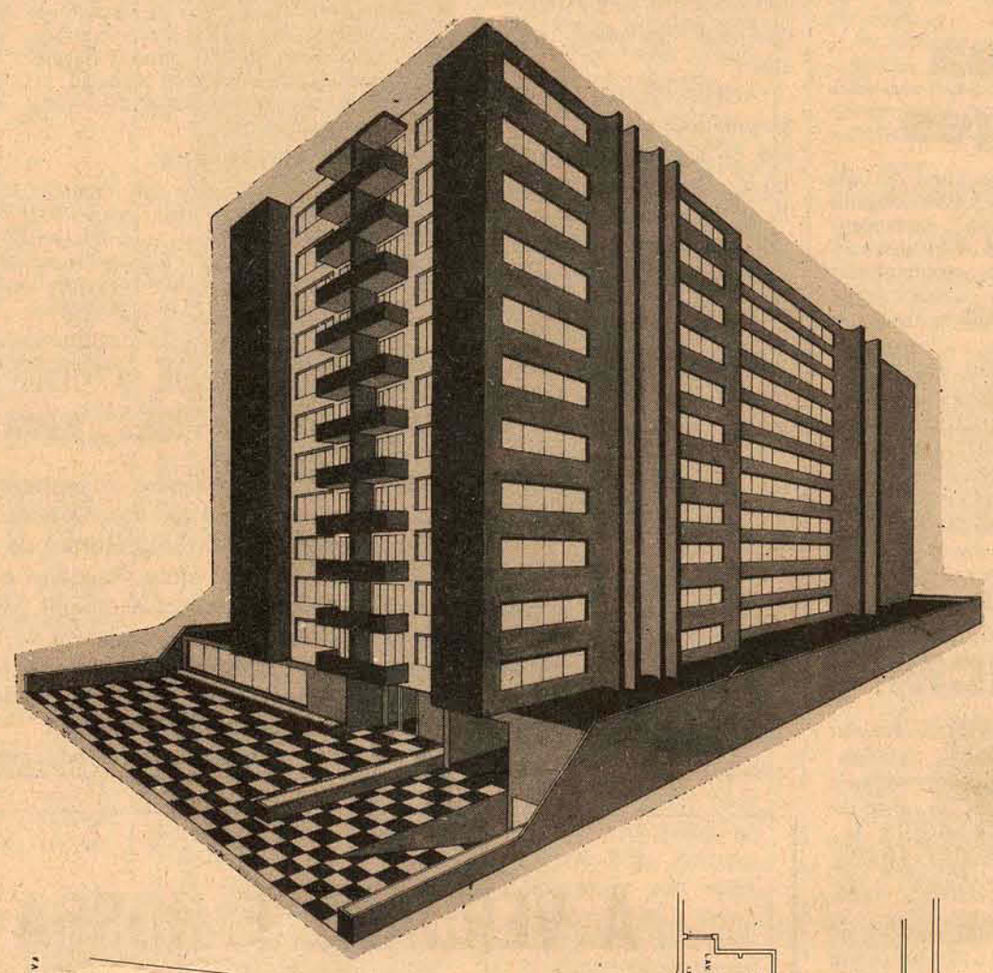

o prédio

Estilo de linhas permanentes, sem áreas ou ângulos inúteis – 12 pavimentos, 3 apartamentos por andar – Garagens, play-ground (reál), salão de festas (com sanitários, cozinha e chapelaria) – Iluminação, arejamento e orientação solar perfeitas, com utilização de quase 40% do terreno para o prédio, ficando o restante para jardins e gramados de uso comum.

os apartamentos

– Acabamento de primeira qualidade podendo o comprador escolher tipo e cor do material especificado – Divisões internas preconizadas para o seu conforto – Área de serviço isolada da parte social e íntima – Pintura, tacos e louças sanitárias personalizadas pelo comprador – Aquecimento central, gás centralizado e instalação para máquina de lavar roupas.

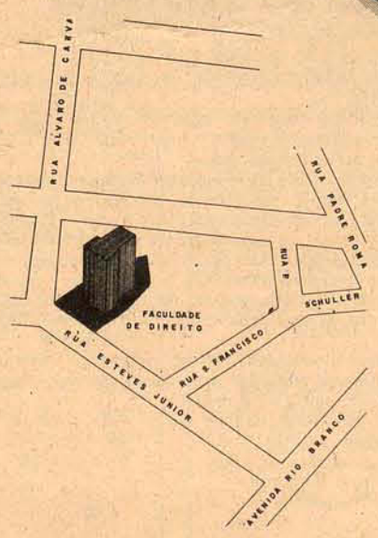

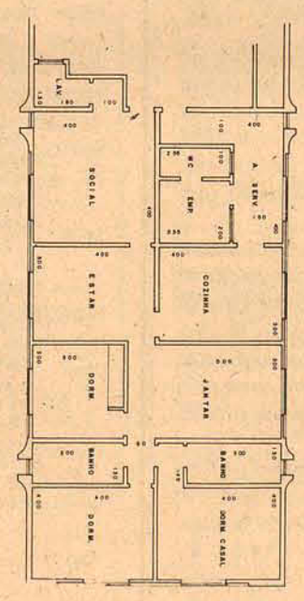

Incorporação e Construcao: EMPLACO
Empresa de Projetos e Construções Ltda.
Rua Anita Garibaldi. 37 – 2o. andar – Fone 2780

ARIEL CRCI 17

Vendas: PREDIBENS IMOBILIÁRIA LTDA
ED. APLUB Conj.85 e Rua Anita Garibaldi, 37
2o. and. Fone 2780 CRECI 25 XIa. Região

Empresários reunidos em Jaraguá

Jaraguá do Sul (Sucursal de Joinville) – A Federação das Associações Comerciais e Industriais de Santa Catarina esteve reunida em Jaraguá do Sul, a fim de debater uma série de assuntos relacionados com o desenvolvimento do Estado, com a participação de entidades de diversas cidades catarinenses.

A Associação Comercial e Industrial desta cidade, que patrocinou o encontro, apresentou no decorrer da reunião três importantes proposições. A primeira dizia respeito a subsídios do Estado, através da Fundesc, às empresas que mantêm escolas ou centros de formação profissional e treinamento de mão-de-obra especializada. A segunda referia-se à prorrogação do pazo de vigência fixado para primeiro de janeiro de 1975, da portaria que obriga as indústrias a manterem médico de trabalho e inspetores de segurança, face à impossibilidade de formar médicos assim especializados até a data estabelecida. E, a terceira proposição, referia-se a um pedido ao Secretário Sérgio Ucha Rezende, da Fazenda, para que as exatorias estaduais passem a visar a documentação que acompanha mercadorias destinadas à zona franca de Manaus, pois este visto atualmente é procedido somente pelas inspetorias da fazenda e, com isso, os dirigentes de empresas de Jaraguá do Sul são obrigados a ir até Joinville para conseguir o visto.

Por outro lado, Jaraguá do Sul deverá receber um serviço de telex, segundo informação prestada pela diretoria da Associação Comercial e Industrial daquela cidade, que tratou do assunto junto a diretores da Embratel, em Joinville. O s. Flávio Rubini, daquele escritório da Embratel, já está de posse da autorização que concede o serviço de telex a Jaraguá do Sul. E, ainda segundo informação da Acijs, a diretoria estuda a instalação de um aparelho em sua sede, a fim de que possa atender as empresas de menor porte, as que atualmente não se encontram em condições de instalação de um aparelho próprio.

Acervo: Biblioteca Pública SC - Hemeroteca Digital Catarinense

Operário atropelado sexta-feira na 101 morreu ontem no HC

Faleceu na tarde de ontem, às 14 horas, no Hospital de Caridade, Manoel Oliveira Cearo, 29 anos, servente de pedreiro, que estava internado desde o último dia 27, vítima de um acidente de trânsito que lhe causou ferimentos de extrema gravidade.

O acidente que causou a morte de Manoel Cearo, que residia no Beco do Júlio, s/no., em Capoeiras, se deu na noite do dia 27 de setembro, sexta-feira última, por volta das 22 horas. Ele tentava atravessar a pé a rodovia BR–101, na altura da entrada para a Vila Palmira. No momento em que se pôs a atravessar a pista, foi colhido pelo Gordini de placas AA–2428, dirigido por seu proprietário, José Caetano. Além de Manoel Cearo, que sofreu ferimentos graves, a filha do motorista, Janaína Caetano, de dois anos, também sofreu escoriações embora leves. O próprio motorista socorreu as vítimas, conduzindo Manoel Cearo ao Hospital de Caridade e Janaína ao Hospital Infantil.

Atropelamentos foram dois em Itajaí neste fim-de-semana

Itajaí (Sucursal) – Dois atropelamentos foram registrados neste fim de semana, em Itajaí, resultando no internamento das vítimas no Hospital e Maternidade Marieta Konder Bornhausen. Trafegando pela Rua Brusque, o Simca de placas IJ–41-72, dirigido por Itamar José Jacinto Soares, atropelou a Osvaldo Rover, residente na localidade de Canhanduba.

Na Rua Blumenau, o Maverick de placas BL-10-02, de Blumenau, dirigido por Anírio Werner, atropelou o ciclista José Amâncio Abreu. Os feridos foram internados no Pronto Socorro do Hospital Marieta Konder Bornhausen onde se encontram em observações. Funcionários do Detran foram comunicados momentos após as ocorrências, tomando as providências necessárias.

Colisão de Volks com Corcel feriu duas pessoas no Estreito

Um único acidente com registro de vítimas foi atendido no dia de ontem pelos policiais da Delegacia de Segurança Pessoal. O acidente se deu na esquina da rua General Gaspar Dutra com a avenida Ivo Silveira, parte do acesso à ponte Hercílio Luz, no Continente. O Volks de placas AA–8114, de propriedade de Ivo Manoel Silva (rua Patrício Caldeira Andrade, 259, Capoeiras) colidiu com o Corcel AB–6334, de Wilson Luiz Büchele (rua Eduardo Dias, 107, Estreito), às 11h30m. de ontem.

Segundo os que tomaram conhecimento do acidente, o Volks, que era conduzido pela esposa do proprietário, Astrid Schneider Andrade, pela rua Genegal Gaspar Dutra se chocou com o lado direito do Corcel, que acabara de arrancar da esquina, com destino a Coqueiros, dirigido por seu proprietário.

A motorista do Volks e sua única acompanhante, Domingas Elias Silva (rua Campouras Baiano, Capoeiras), feriram-se levemente, tendo sido atendidas pelo pronto socorro do Hospital de Caridade.

Arcenio, que "pagava" com cheque alheio e sem fundos, foi preso

Itajaí (Sucursal) – Foi autuado em flagrante pela polícia de Itajaí, o indivíduo Arcênio Felix, 20 anos, solteiro, residente na Rua Belo Horizonte, em Blumenau, pela prática de estelionato. Em companhia de seu amigo Oscar Schaatt, mecânico, residente na cidade de Ilhota, o "vivaldino" esteve sexta-feira em Itajaí. Seu companheiro havia depositado na agência local do União de Bancos cerca de cinco mil cruzeiros.

Horas mais tarde Arcenio Felix compareceu ao estabelecimento dizendo ser Oscar Schaatt e que precisava de um talão de cheques. Imediatamente foi atendido. De posse do talão de cheques efetuou várias compras em lojas da cidade.

Um comerciante dirigiu-se ao estabelecimento bancário para descontar o cheque e ficou surpreso ao ser informado pelo funcionário que a assinatura não conferia. Imediatamente a polícia foi comunicada e em seguida prendeu o "malandro". Interrogado pelo escrivão, Arcênio Felix, foi em seguida recolhido ao xadrez onde aguardará o pronunciamento da Justiça.

ABRIL Cultural informa nas bancas relançamento:

Acidente mata 5 cantores e desfaz conjunto de sete

Cinco dos sete integrantes do conjunto sertanejo "Sul a Norte", da cidade de Três de Maio, morreram ontem, quando o automóvel Aero Willys que os conduzia chocou-se de frente com um ônibus da Empresa "Pratos", na rodovia estadual RS–10, entre Três de Maio e Horizontina.

O acidente ocorreu a 10 quilômetros de Três de Maio (distante 485 quilômetros de Porto Alegre) e foi causado pela imprudência do motorista do veículo particular, que trafegava em alta velocidade e na contra-mão, visando evitar as pedras soltas que a prefeitura local espalhou pela rodovia. O motorista do ônibus, Romualdo Irineo Bolow, afirmou que não pôde evitar o choque frontal, que provocou a morte instantânea de quatro ocupantes do carro e a hospitalização de outros três. A quinta vítima fatal morreu no Hospital São Vicente, em Três de Maio.

Além do motorista do Aero Willys, Mauri Hollwez, de 22 anos, também morreram no local os músicos Arlindo Sabino da Silva, de 23 anos; Odi Melo, de 21 anos; e Adão Vieira dos Santos, de 28 anos. Nazarino Veiga de Souza, de 23 anos, morreu no Hospital São Vicente, onde ficaram internados Zilimar Hollwez, de 20 anos, e Zilmar Soares, de 19 anos, ambos com diversas fraturas.

O conjunto 'Sul a Norte" era muito popular em Três de Maio e nas cidades vizinhas, onde costumava animar bailes e festas gauchescas. No último fim de semana, os músicos sertanejos trabalharam na cidade de Horizontina, de onde retornavam quando ocorreu o acidente.

BALANÇO

O plantão rodoviário carioca registrou 59 acidentes nas estradas de acesso à Guanabara neste fim de semana.

Ex-policial ficou 11 anos aguardando por julgamento

A morosidade da Justiça no País, no que se refere aos processos que se arrastam há muitos anos, a espera de julgamento, inclusive pelo Tribunal do júri, vem demonstrando, na opinião de muitos juristas, que a Reforma do Judiciário é uma necessidade urgente. Dentre estes processos, por exemplo, na Justiça carioca, está o que apura a matança de mendigos nos rios da Guarda e Guandu, já que o ex-Inspetor do Dops, Alcino Pinto Nunes, ganhou a liberdade provisória em março último, depois de permanecer preso durante 11 anos e 2 meses, aguardando julgamento.

UM CASO CONCRETO

Todos os demais implicados já foram julgados e condenados, com exceção de José Mota que morreu na prisão antes de ir a Júri. Martinho José Garcia, o Zé Gordinho, foi condenado a 91 anos de reclusão: Anisio Magalhães da Costa, 208 anos: Pedro Saturnino dos Santos, Tranca Ruas, 316 anos; Nilton Gonçalves da Silva, 318 anos e Mario Teixeira, 18 anos.

Segundo a denúncia, os implicados "em 1960, iniciaram as deportações de mendigos, levando-os para o interior. Em seguida, com a finalidade de resolver o problema em definitivo iniciaram o extermínio, lançando-os amordaçados nos rios da Guarda e Guandu. A primeira viagem, ocorreu em 15 de outubro de 1962 quando foram mortos Elias Marcondes, Expedito Jesus Vieira e José dos Santos."

– Na segunda viagem, no dia 19 de outubro, mataram José Vital da Silva, Antonio Maia da Conceição, Sebastião Ribeiro Ambrosio e Ari Loiola Barata. Quatro mendigos foram abandonados no recreio dos bandeirantes, dois na serra que vai para Guaratiba e João Goulart conseguiu fugir.

– Ainda no Rio Guandu, foram lançados, no dia 7 de janeiro de 1963, Olga Pereira dos Santos, o Pedro Francisco. A mendiga Marcionilia Catarina foi abandonada em Jacarepaguá, enquanto, sua companheira Maria Luiza do Socorro foi violentada por José Mata na estrada que liga Santa Cruz a Campo Grande.

– Na quarta viagem, foram sacrificados José de Tal, Nilton Marques dos Santos, Regaldo Pereira, Eunice Marques Evangelista, Zuleica de Taiok Olindina Alves Japiassu conseguiu salvar-se, nadando para as margens do rio. Em setembro de 1962, o mendigo Djalma Alves da Silva, preso na Praça Mauá foi espancado, no serviço de mendicância, por José Mota e Nilton Gonçalves da Silva. O fato passou-se na presença de Alcino, que concordou com a violência. A vítima veio a falecer no dia 1o. de outubro em consequência dos maus tratos.

– Para encobrir o crime – continua a denúncia – o corpo de Djalma foi enviado ao Instituto de Anatomia ao invés do Instituto Médico Legal, onde seria submetido a autopsia para revelar a causa da sua morte. Na residência de Alcino, foi apreendida grande quantidade de armas que havia sido desviada do DOPS, quando de sua transferência.

Na denúncia, Alcino está enquadrado em crimes que poderão lhe dar mais de 300 anos de prisão. Foi denunciado 13 vezes por homicídio, 14 vezes por violência arbitrária, co-autoria por omissão, peculato (sob a acusação de ter se apropriado das armas), além de concurso material.

O julgamento de Alcino Pinto Nunes foi marcado por último. Entretanto, na primeira data marcada, dia 25 de junho de 1970, não se realizou porque o seu advogado Laércio Pelegrino não compareceu à audiência. Novo adiamento ocorreu no dia 29 de junho já que a defesa de Alcino entrou com pedido para que fossem realizadas algumas diligências. E, uma petição atravessada no dia 1o. de maro de 1971 adiou o julgamento que estava marcado para o dia 11 de março daquele ano.

Aproveitando-se da lei federal que permite que réus de bons antecedentes e primários aguardem em liberdade pelo j ulgamento, a defesa do ex-inspetor do DOPS requereu a sua liberdade pelo julgamento, a defesa do ex-inspetor do DOPS requereu a sua liberdade provisória. Às 14h20m. do último dia 22 de março, Alcino saiu do regimento Caetano de Farias, aos 56 anos, queixando-se de que não tinha bens nem sabia como ia viver. Fez questão de afirmar que não guardava mágoa de ninguém e que era inocente.

Desbaratada quadrilha de "puxadores" de carros no Paraguai

Mais de uma quadrilha de ladrões de carros roubados no Brasil foi desmantelada pela polícia paraguaia. Agentes da Secretaria de Segurança Pública de São Paulo seguiram ontem para aquele país a fim de tratar da transferência de quatro elementos presos pela Divisão de Vigilância e Delitos de Assunção para São Paulo. O quinto integrante do grupo evadiu-se

A maior parte dos automóveis roubados por essa quadrilha chefiada por José Almeida Júnior, 34 anos, pertence a vítimas residentes na Guanabara, sendo que os "puxadores" contrabandearam, além dos Volks e Chevrolets, alguns caminhões Mercedes Benz, já apreendidos pelo delegado Ramon Saldivaro, diretor daquela divisão.

Juntamente com José Almeida Júnior, que portava documentos falsos com os nomes de Dr. Roberto Gurgel Amaral, e Luís Carlinbert, foram presos e identificados os ladrões Pedro Dias, Rui Carlos Dias, 20 anos, paulista, com identidade falsa, em nome de Adriano Monteiro Filho, e João Martins Silva Filho.

Segundo os quadrilheiros presos, o foragido, cujo nome desconhecem, é natural de Minas, tem 28 anos e agia tanto em São Paulo, como no Rio.

Vítimas da avalanche na Colômbia já são 50

Equipes de socorro reiniciaram ontem a busca de corpos das vítimas do deslizamento de terra que anteontem sepultou 32 humildes casas e matou pelo menos 50 pessoas, na Colômbia. Até anteontem à noite já tinham sido resgatados 30 corpos e mais de 20 pessoas estavam desaparecidas.

A avalanche foi provocada pelas intensas chuvas que caem há quatro dias na cidade de Medellin, ao norte do país. Um novo e forte aguaceiro caiu anteontem à noite e ameaçava novos deslizamentos.

A Polícia e o Exército, que cooperam nos trabalhos de resgate, determinaram a evacuaão de quase todas as casas do bairro de São Domingos, temendo-se por novas catástrofes.

As equipes de socorro escavam a terra com picaretas e pás, e com o auxílio de motoniveladoras. Anteontem depararam com cenas estarrecedoras: uma mãe morreu com seus três filhos menores nos braços.

Famílias inteiras foram mortas quando os dez mil moradores do bairro aproveitavam o domingo para descansar.

"A princípio só houve um pequeno deslizamento de terra na montanha. Depois uma grande massa de lodo e rochas veio por cima de nós", relatou horrorizado um sobrevivente.

Modelo-19 vale até 76

– O prazo de validade das carteiras de identidade para estrangeiros, modelo 19, foi prorrogado até 1o. de outubro de 1976, quando então serão apreendidas onde forem apresentadas e remetidas ao Departamento de Polícia Federal.

O ato foi estabelecido pelo Presidente da República em projeto de lei remetido e aprovado ontem na Câmara que prorroga por mais dois anos aquele prazo, tendo em vista que a grande maioria de estrangeiros residentes no Brasil, como permanentes, não conseguirá regularizar sua documentação até amanhã – data a princípio marcada como limite para tais providências.

Ficou estabelecida ainda taxa de 1/20 do maior salário-mínimo vigente no país para expedição da 1a. via da carteira de identidade e de 1/10 para fornecimento de outras vias do documento tendo em vista o elevado custo operacional da substituição das carteiras antigas.

Vigário age como policial e prende trio de marginais

Demonstrando firmeza nos contatos e intitulando-se autênticos "restauradores" e emissários de famosos antiquários paulistas, três indivíduos de identidade desconhecida conseguiram levar uma imagem de São Miguel pertencente a Igreja Nossa Senhora de Santana, no município de Chapada dos Guimarães, no Mato Grosso. A atitude dos "marginais" provocou revolta geral dos fiéis da pequena cidade distante 70 quilômetros ao Norte de Cuiabá, pois além da estátua esculpida há mais de cem anos em madeira portuguesa os "restauradores" levaram também três candelabros de prata maciça, adquiridos em princípios deste século na Itália.

Ante a revolta de populares, o próprio padre Miguel, Vigário da Igreja Nossa Senhora de Santana, decidiu perseguir os marginais e reaver a imagem e os castiçais. Sua ação terminou na estação rodoviária, com o auxílio da polícia, quando o trio se preparava para retornar a São Paulo, com a "mercadoria" devidamente embalada em um caixote de madeira.

Bem vestidos e com boa conversa, os espertalhões logo que chegaram a Chapada dos Guimarães procuraram o frei Oswaldo, a única autoridade eclesiástica presente no momento. Dizendo-se enviado do Bispo de Cuiabá e prometendo ajuda em dinheiro para recuperação da igreja Nossa Senhora de Santana, o único monumento tombado pelo Patrimônio Histórico Nacional de Mato Grosso, receberam do próprio frei Oswaldo a estátua, vinda de Portugal em fins do século passado e os candelabros de prata, fujindo em seguida.

Em Cuiabá aplicaram o mesmo golpe "da restauração", conseguindo iludir desta feita, D. Orlando Chaves, arcebispo metropolitano. Os vigaristas chegaram a visitar residências familiares, conseguindo sem maiores problemas pequenas estátuas, crucifixos e outros objetos sacros "para restaurá-los em São Paulo"; todos já recuperados pela polícia.

DE AGORA EM DIANTE, FALTA DE INFORMAÇÕES NÃO É MAIS DESCULPA PARA PERDER BONS NEGÓCIOS.

a.s. propague

A Fiesc lançou o Cadastro Industrial de Santa Catarina contando tudo sobre nossas indústrias.

Procure o seu exemplar:

FIESC

FEDERAÇÃO DAS INDÚSTRIAS DO ESTADO DE SANTA CATARINA

Felipe Schmidt, 67. Florianópolis

Acervo: Biblioteca Pública SC - Hemeroteca Digital Catarinense

Horóscopo

Omar Cardoso

ÁRIES – Divergências em seu campo afetivo deverão ser evitados neste dia. Estará hoje, por outro lado, mais industrioso e capaz o que deverá lhe conferir lucros e até mesmo elevação de cargo.

TOURO – Não confie demais hoje, em criados ou empregados. Seja também mais ousado e entusiasta em seu campo profissional, pois as chances de êxito serão bastante. Boa saúde.

GÊMEOS – Lucros nos seus negócios e trabalhos relacionados com madeiras, aços, metais e materiais para construção. Será bastante feliz em seu meio familiar e na vida amorosa.

CÂNCER – Desavenças e desarmonia deverão ser evitadas em seu lar neste dia. Por outro lado, conseguirá remover obstáculos que por ventura surgirem hoje.

LEÃO – Tome muito cuidado com acidentes ao viajar, hoje. Esteja alerta. Todavia, executará com êxito e perícia seus compromissos e será bem sucedido nos negócios que empreender.

VIRGEM – Dia em que terá grande capacidade para ganhar dinheiro, mas, porém, deverá deixar de lado a generosidade e o descuido, pois tudo que ganhar poderá gastar.

LIBRA – Marte, em bom aspecto com Vênus e o Sol em sua Primeira Casa Astral lhe é pressagiador de muita liberdade de espírito e de sucesso social e profissional. Todavia, se ainda não aniversariou, tome cuidado com acidentes.

ESCORPIÃO – Dia pressagiador de escândalos, injúrias, de perda de reputação e difamações, provocados pelos inimigos ocultos. Precavenha-se e seja mais hábil em todas as suas ações. Cuide da saúde e evite acidentes.

SAGITÁRIO – Dificuldades em negócios legais e assuntos financeiros, estão previstas para você neste dia. Não se aborreça, pois tudo deverá terminar bem. Os amigos deverão colaborar. Excelente às viagens e à vida amorosa.

CAPRICÓRNIO – Dia em que estará cheio de coragem, energia e força para vender todos e quaisquer obstáculos. Com isso, também, conseguirá obter o melhores resultados profissionais e financeiros. Êxito amoroso e em viagens

AQUÁRIO – Dia em que estará mais ativo na defesa de seus direitos. Sair-se-á bem, também, em assuntos legais e novos empreendimentos e empresas que fizer. Evolução espiritual e mental, também está prevista. Por amar e viajar.

PEIXES – Pertubações em assuntos monetários e profissionais estão previstos para você este dia. Não se preocupe, evite o nervosismo, que tudo tende a ser solucionado, principalmente se agir com otimismo e confiança em si. Cuide da saúde.

Cinema

Darci Costa

Micheline Lanctot: A Verdadeira História de Uma Mulher Chamada Bernadete. de Gilles Carle.

DÁ-LHE DURO, TRINITY – humorismo sub desenvolvido, feito pelos italianos, com a dupla Terence Hill e Bud Spencer, embora o filme nada tenha a ver com a serie Trinity. O atentado e assinado por Italo Zingarelli. Censura 5 anos. **São José 3-7,45-9,45 horas.**

UMA RAJADA DE BALAS (Bonnie & Clyde) Polêmico filme de Arthur Penn, em torno do casal de assaltantes de bancos; o filme influenciou a moda, na época de seu lançamento. Algumas passagens são dignas de destaque como bom cinema. Warren Beatty, Faye Dunnaway, Gena Hackman, Michel Pollard e Ester Parson formam o quinteto. Technicolor. 18 anos. **Ritz 5-7,45-9,45 horas.**

A VERDADEIRA HISTÓRIA DE UMA MULHER CHAMADA BERNADETE (La Vraie Nature de Bernadette). Filme realizado pelo moderno cinema do Canadá, realizado por Gilles Carle, diretor tido como o menos cerebral dos cineastas de Quebec e o mais enraizado na terra, aquele que permanece mais perto dos campos e da floresta. Seus personagens são sempre os revoltados, os solitários, os marginais. O filme conta a história de uma mulher que foge da poluição da cidade e descobre que a poluição está em toda parte. A narrativa mistura os tons de lirismo, sátira e tragédia. O papel título é feito pela atriz Micheline Lanctot, acompanhada de Donald Pilon e Ronald Bouchard. Technicolor. 18 anos. **Coral 3-8-10 horas.**

MOTORISTA SEM LIMITES, com Teixeirinha

O JECA E O BODE, com Chico Fumaça – **Roxy 2 e 8 horas.**

ROMANCE DE UM LADRÃO DE CAVALOS, de Abraham Poponsky, com Yul Brynner, Elli Wallach, Jane Birkin. Censura 18 anos. **Jalisco 8 horas.**

O MANTO SAGRADO, de Henry Koster com Richard Burton.

EM BUSCA DE UM HOMEM, de Buz Kullik com Pamela Sue Martin. Censura 18 anos. **Glória 8 horas.**

A PRIMEIRA NOITE DE TRANQUILIDADE, de Valerio Zurlini, com Alain Delon e Sonia Petrova. **Rajá 8 horas.**

Teatro

Dias 12 e 13 às 10 e 16 horas: apresentação da peça infantil CINDERELA adaptação de Márcio Schutz com o Teatro Infantil de Fpolis;
dia 14 às 21 horas – apresentação da peça ESSA MULHER É MINHA com o Teatro da UFSC;
dia 17 às 20 as 21 horas – apresentação da comédia SERIA CÔMICO... SE NÃO FOSSE SÉRIO com FERNANDA MONTENEGRO. Promoção: Secretaria do Governo;
dia 23 às 21 horas – Recital de Piano com Ligia Leite. Pró Música;
dias 25 a 27 as 21 horas – apresentação do show JÔ SOARES/74. Promoção Secretaria do Governo;

TEREMOS AINDA

CORPO À CORPO, com Adélcio Costa – CHECK-UP de Paulo Pontes com o Grupo Teatral NÓS – TOQUINHO E QUARTETO E CY – BALLET DO TAC – BALLET DO CLUBE DOZE DE AGOSTO – BALLET DA PROFa. ALBERTINA GANZO.

Não é ficção. Infelizmente.

Sempre foi humilde como todos os humildes. Sua terra, neste interior de Santa Catarina que os florianopolitanos – ilhados – não conhecem, era bonita às lágrimas. Principalmente quando amanhecia. Com ou sem chuva. Dentro e perto de casa uma pobreza só. Sujeira. Porcos embaixo da casinha, porcos nadando no barro embaixo da janela da cozinha. Aquela onde se jogam as águas servidas de louça e os restos de comida. Está sempre enlameado ali em baixo. E sempre há porcos fuçando ali. Ele humilde, indo e vindo, pitando um palheiro que volta e meia guardava atrás da orelha. Levava muito tempo com a enxada debaixo do braço, fazendo o cigarro. Lentamente como tudo. As galinhas catando coisas nas vacas deitadas. Muito berne pra matar a fome de muita galinha magra de pescoço pelado. Em Capitão Mor. Lá adiante, a serra com os dois buracos. Dois "boções" na pedra. E aqui tudo parado. A linha de ônibus da Reunidas – passa e passa de volta. A poeira cinza na estrada diz há quanto passou.

Esses tempos ele quase ficou rico. Plantou muita cebola, de meia com um dono de terra. Mas o preço da cebola baixou. Ele sabia ficar calado, no boteco, ouvindo os causos dos mais viajados. Sabia beber e bancar o valente como todo mundo. Sabia ameaçar de faca, sabia brigar. Sabia não fazer nada e encher o tempo com coisa nenhuma como todos dali. Roçando. Se roçando. Fazendo filho. Esperando a colheita. E a hora de plantar. Esquecido do mundo e sem precisar do mundo. Indo curar seus males na curandeira mais próxima, no benzedor mais forte. Ou, quando o caso é mais sério, com o médico novo, mas muito bom, no hospital de Bocaina do Sul.

As crianças desde cedo vão buscar as vacas pra prender. E cedo ter o leite magro e pouco. O mato é cada vez menos. A terra de prantá tá acabando. Grandes madeireiras, ou companhias de papel – Olinktaft, Klabin, Battistella – estão desmatando tudo pra plantar pinus eliotis. É um deserto só. E depois que os pinheiros importados crescem, fica uma floresta silenciosa e morta. Não cresce grama. As copas dos pinheiros importados é tão junta que fica sempre sombra embaixo. Depois de alguns anos nem o Saara vai ter mais tanta areia como ali.

E ele olhando, acocorado no por de sol, pitando o palheiro, ouvindo a moto-serra derrubando pinheiros de 150 anos de idade. E engolindo em silêncio a saudade. Dos tempos em que havia trabalhado nas fazendas, cheias de gado. Em que haviam campos e muitos pinheiros – araucárias – bonitos, orgulhosos, cercados de muita madeira de lei, passarinhos, veados perdizes, muita coisa boa que já faz muito tempo não existe mais. Mas não tem importância, vai tudo muito bem. Não há trabalho fixo. Só na época do plantio dos pinheirinhos. Dali até uns 15 anos depois, os pinheirinhos que pretensa e falsamente os hipócritas usam para o que chamam de "reflorestamento", vão crescer, então serão cortados. E assim enquanto derem lucro e enquanto a terra aguentar. Depois, só Deus sabe como sobreviveremos.

Ele está ali, com a mulher suja de roupas remendadas e sujas. Esperando que alguma coisa mude, mas está tudo parado. Esperando. As plantinhas no fundo do roçadinho mal e mal dão pro gasto. No buteco dá pra comprar cada vez menos açúcar. cada vez menos caçhaça, cada vez menos farinha. E se vai vendendo o pouco que quase não se tem, para os únicos em condições de comprar: os que já tem muito.

Pitando, parado, mateando uma que outra vez, o jeito é esperar que venham trazer alguma notícia. Alguma alegria.

No rádio, de manhãzinha, muita música sertaneja diz apenas alguma coisa a este homem, que já não vai mais a bailes em Canoas nem aos já raros bailes em Bocaina do Sul: não tem sapatos e um homem que se preze não dança descalço. Há músicas que cantam maravilhas que ele não vê. A não ser em tempo de eleição, que passam candidatos apertando as mãos e distribuindo fotografias. E dependendo do partido, falando coisas que ele já está cansado de saber, ou contando de um mundo que, para ele, deve existir "porque o dotor tá dizendo".

Suas mãos assustam. Tem graves vincos, crateras e marcas. Não se deveria desrespeitar mãos como essas. Ou pés como os desse homem baixo, com a roupa gasta, calça e mangas arregaçadas, faquinha na cintura, chapéu de palha e cigarrinho na orelha. Avio dourado sempre no cinto. Este homem que sustenta Deus sabe como (sabe?) sete, oito ou dez filhos e mulher, não conhece o mar. Também não sabe o que é o tal de progresso que, tanto se tem dito, existe. E esse homem, isto é o mais triste e o mais importante: não é excessão. Nem está só. É cada vez mais numeroso. Assustadoramente numeroso.

Cesar Valente

BESCOM

Vá para Criciúma. Você é o melhor da Festa.

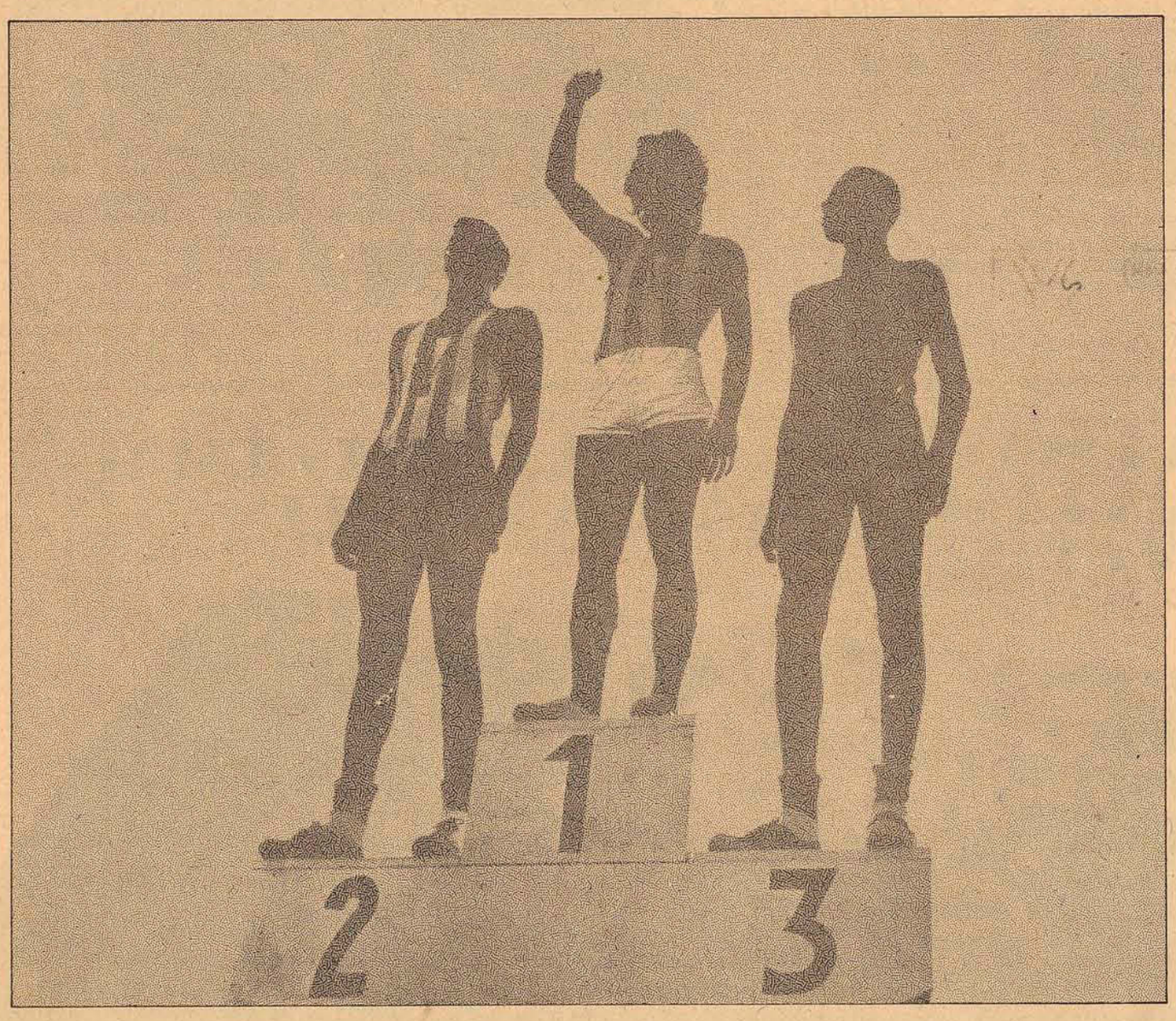

Desde a Grécia Antiga, passando pelo Império Romano com a "Mens Sana in Corpore Sano", o espírito olímpico aproxima e empolga gentes de todas as raças e idades.
A exemplo de outros estados e países, Santa Catarina também tem a sua olimpíada: os Jogos Abertos.
Há 15 anos este espetáculo fabuloso tem o poder de aproximar e integrar catarinenses de todos os quadrantes.
Agora é Criciúma quem dá a festa.
De dezenove a vinte e seis de outubro a chama olímpica estará ardendo na capital do carvão.
Aproximadamente 5 mil atletas estarão disputando 18 modalidades, desde a antiga corrida rústica ao moderno kartismo. Para isso foram construídos ginásios, canchas, pistas, piscinas e um sem número de obras necessárias ao brilho do grande encontro.
O sucesso do XV JASC depende de muitas coisas, principalmente de quem vai vibrar, se emocionar, torcer e participar.
Vá para Criciúma. Você é o melhor da festa.

XV JASC

Jogos Abertos de Santa Catarina
19 a 26 de outubro - 74

a canguru confia
na juventude brasileira,
e participa no espírito dos XV jogos abertos de sta. catarina.

Canguru IND. DE EMBALAGENS PLÁSTICAS LTDA. - CRICIÚMA - SC

Não venderíamos carros usados que causassem problemas para você e para nós.

Carro usado é negócio muito sério. E, por isso mesmo, levamos esse negócio com muita seriedade.

Quando vier comprar um carro usado em nossa loja, você levará um carro testado e revisado. Você levará, também, um certificado de garantia, que faz do seu carro usado algo mais do que um simples carro usado.

Depois, você contará com assistência técnica e serviços autorizados de um Concessionário de Qualidade Chevrolet.

Se você está procurando um bom carro usado, venha até a nossa loja. Isso nunca vai pesar no seu bolso, nem na nossa consciência.

Chevrolet

Plantão aos sabados e domingos

VEÍCULOS USADOS DE QUALIDADE

Nos temos os financiamentos de acordo com o seu orçamento

Hoepcke **Veículos S.A.**
Av. Ivo Silveira 999
Fones: 3566 - 2466

Acervo: Biblioteca Pública SC - Hemeroteca Digital Catarinense

Sr. Ary Canguçú de Mesquita na campanha em favor do Santacatarina Country Club.

"Transformação e Tendências do Sistema Financeiro Nacional e a experiência Catarinense na Década dos Setenta". A promoção é da Associação dos Diplomados da Escola Superior de Guerra – Delegado de Santa Catarina.

Em outubro, será realizada, na praia de Piçarras, a operação treinamento denominada "ANFÍBIA", que consiste no desembarque de 1.800 fuzileiros da Força de Fuzileiros da Esquadra Brasileira. As informações foram prestadas pelo Capitão de Fragata, José Joaquim de Souza, do 5o. Distrito Naval.

Coquetel – Logo mais as 20 horas a Diretoria do Lira Tênis Clube, recebe as Debutantes de74 e convidados, para um movimentado coquetel parte das festividades do 48o. aniversário do Lira. Receberá a faixa a Senhorita Lira 74, Maria de Fátima Christoval Schiessl.

Vera – Em 1967, com apenas 14 anos, Vera Maria Miranda Pereira, foi Debutante Oficial do Clube Doze de Agosto. Em 1968 Vera Maria com sua invejável beleza, conquistou o título de Rainha do mesmo Clube e veio sempre se destacaram em nossa sociedade. Domingo, Vera Maria partiu para um outro mundo e com imenso pesar a Sociedade acompanhou o sepultamento da linda moça, que deixou uma grande saudade.

Walter Mussi conceituado homem de alto comércio na capital está regressando de uma viagem de 20 dias onde visitou as capitais do norte do país.

O Grêmio da Turma 217 da Universidade Federal de Santa Catarina, sexta-feira no salão de festa do DCE, promoveu reunião dançante que foi animada pelo conjunto Os Aventureiros.

Country – O Sr. Ary Canguçu de Mesquita Presidente do Conselho Deliberativo do Santacatarina Country Clube, está tomando providências necessárias para a eleição dos novos dirigentes do Clube que reuni a alta sociedade catarinense.

Jantar – Jane e Laércio Silva, um casal elegante da Sociedade de Blumenau, onde em sua bela residência recebeu convidados para um jantar em homenagem ao Senador Antônio Carlos Konder Reis, futuro Governador do Estado.

As Debutantes do Lira Tênis Clube, este ano terão como madrinha a senhora Márcia Dibernardi Severo da Costa, especialmente convidada pela Diretoria daquela Sociedade.

A loja Hoff Projeto e Decorações a Av. Othon Gama D'Eça, acaba de receber da India, França, Itália e México, os mais finos artigos para presentes. Na última semana quem visitou a loja do arquiteto George van Hoff, foi a elegante sra. Zaira Hülse.

Ontem no salão Nobre do Palácio Barriga Verde, após a abertura do III Seminário Nacional de Assistência a Média e Pequena Indústria, deu-se um movimentado coquetel servido pela equipe do Mestre Eduardo Rosa. A promoção foi da Federação das Indústrias de Santa Catarina.

Em Itajaí, o Grêmio da Cotesc, dia 5 próximo promove o primeiro baile da confraternização, no salão de festa do Caça e Tiro Vasconcellos Drumont. O ponto alto da noite será a eleição da mais bela Telefonista do Estado.

O gabinete de Relações Públicas do Turismo Bradesco, está nos informando que está de viagem marcada para uma viagem volta ao mundo, o simpático e elegante casal, Celso Ramos Filho.

Também num roteiro do Bradesco Turismo viajou para Paris onde participará de um congresso mundial de cabeleireiros, Giovanni Cabeleireiro.

A Diretoria do Clube Recreativo 5 de Novembro no Estreito, sábado recebeu seus associados e convidados, para o baile Imprensa Universitários. A festa foi animada pelo conjunto "Os Alucinantes".

O professor e bailarino, Renan Castellan, do Paraná, foi convidado pela Diretoria da Escola de Ballet Álvaro de Carvalho, para participar das apresentações de Bila d'Avila e suas alunas no TAC, no próximo mês. O bailarino chegará a Florianópolis no próximo dia 28, para ensaiar com o Corpo de Baile da Escola, que já se encontra em intenso preparativos para o espetáculo.

No Centro Bio-Médico da UFSC na presença do corpo docente, o diretor da Faculdade de Medicina da Universidade de Virgínia, USA, professor Warren Pearse, fez a entrada do diploma "Honorary Alumnus" aos professores Danilo Dante Freire, Antônio Sbissa e Savas Apóstolo Pitsica.

Zury Machado

René – O consagrado paisagista René, hoje as 20,30 horas no Salão Nobre do Palácio Barriga Verde, vai expor sua arte. O carioca chegando do Rio disse que está encantado com a beleza da capital catarinense. René terá como patronesse em sua noite de arte a elegante e simpática sra. Nildes Sá Freire Maia.

Dando sequência às ações referentes ao Plano de Prevenção da Marginalização do Menor decorrentes do acordo firmado pelo Governo do Estado de Santa Catarina, através da secretaria dos Serviços Sociais com a FUNABEM, foi realizado em Florianópolis e Itajaí, treinamento de recursos humanos, intercâmbio de experiência referentes a programas preventivos à marginalização do menor.

No auditório da CELESC, o Presidente do Grupo Financeiro BESC, Professor Lauro Linhares, proferiu palestra sobre o tema

Conjunto CM-5 da cidade de Criciúma, movimentará a festa de sábado no Clube Ipiranga.

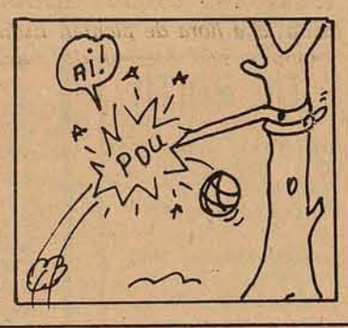

Receita para morar bem, na ilha.

Edifício MARTINHO CALLADO JUNIOR

Na Beira-Mar Norte (Almirante Lamego, 57)

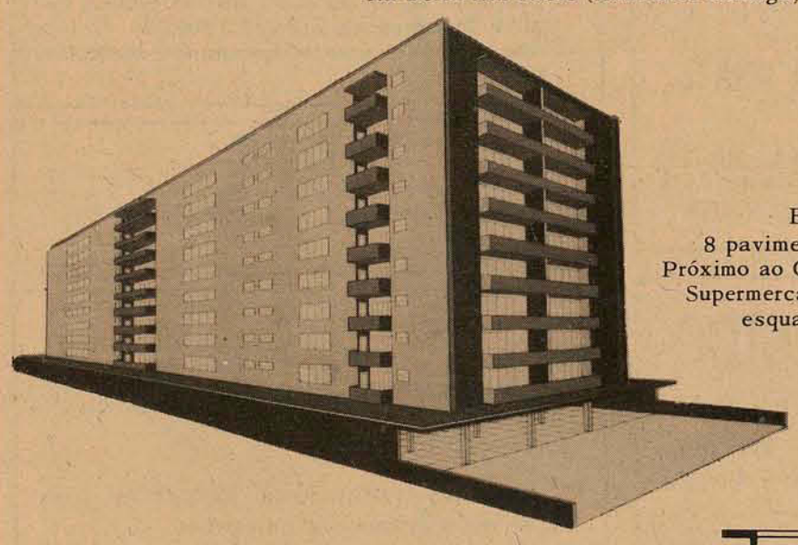

EXAMINE ESTE PRÉDIO
8 pavimentos - 2 apartamentos por andar
Próximo ao Colégio Catarinense, Koesa e futuro Supermercado Pão de Açúcar - Fachada com esquadrias de alumínio - Garagem

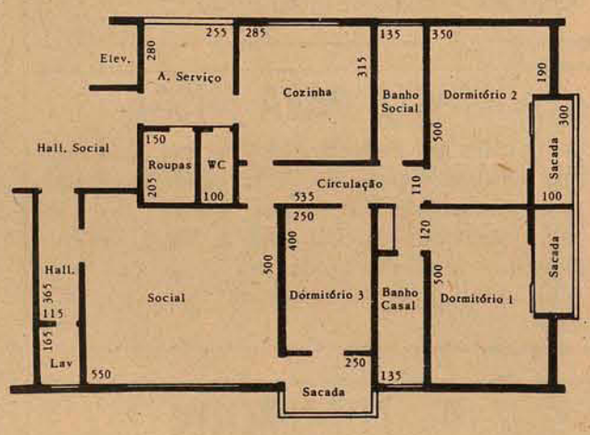

EXAMINE ESTES APARTAMENTOS
Apartamentos com 194,80 e 186,00 m2
Água quente central e acabamento de primeiríssima
Suíte de casal, lavabo e banheiro social

EXAMINE ESTAS CONDIÇÕES
Financiamento pela Caixa Econômica Federal
SUGIRA AS CONDIÇÕES, NÓS PROCURAREMOS ATENDÊ-LO.

Incorporação e Construção
EMPLACO - Empresa de Projetos e Construções Ltda. - Rua Anita Garibaldi, 37 - 2º andar - Fone 2780

ARIEL CRCI 17

Vendas
PREDIBENS IMOBILIÁRIA LTDA.
Ed. Aplub - 8º andar - Conj. 85 -
CRECI 25 - 11 º Região

loucuras loucas

50 de bonificação em cada **150** de compras

50 semanas ou **12** meses

50 de bonificação em cada 150 de compras! 50 semanas, ou 12 meses, para pagar na Modelar Modas e Grutinha, e o dobro desses 50, em móveis, tapetes, refrigerantes, televisores e tudo em eletro domésticos! Após 50 anos, a Modelar dá-se o luxo de 50 dias de loucuras loucas. Nunca e jamais. Loucuras iguais, loucuras concientes expressando gratidão!! 50 dde bonificação em 150 de compras!

modelar

Acervo: Biblioteca Pública SC - Hemeroteca Digital Catarinense

Amauri VOLKSWAGEN

COMÉRCIO DE AUTOMÓVEIS

FUSCÃO – Verde Marítimo	1974
FUSCÃO – Amarelo Colonial	1972
FUSCÃO – Branco Lótus	1972
VARIANT – Azul Diamante	1971
T.L. – Bege Claro	1971
DODGE DART RT – Branco c/Vinil Preto	1973
DODGE 1800 – Verde Brhamma	1973
CORCEL CUPÊ – Vermelho Jambo	1975
CORCEL CUPÊ – Marrom Canela	1972
CORCEL 4 Portas – Turqueza Royal	1971
OPALA CUPÊ – Laranja Solar	1972

POSSUÍMOS CARROS ZERO QUILOMETRO DE QUALQUER MARCA
R. Gal. Gaspar Dutra, 90 – Estreito
Fones: 6628 – 6632 – 6312
Florianópolis.

Marfiso Automóveis

RUA: GAL. GASPAR DUTRA – ESQ. AFONSO PENA fone 6597
ESTREITO – FPOLIS.

CORCEL STD	B RANCO	1975–OK
VOLKSWAGEN 1300	BEGE	1974–OK
DODGE 1800	VERMELHO	1974–OK
VOLKSWAGEN 1300	BRANCO	1973
CORCEL STD	VERMELHO	1972
VOLKSWAGEN 1500	VERMELHO	1972
VOLKSWAGEN 1500	AZUL	1972
OPALA – 4 PORTAS	BRANCO	1972
VARIANT	AZUL	1971
DODGE DART – 4 PORTAS	BRANCO	1970
VOLKSWAGEN 1300	VERDE	1967
VOLKSWAGEN 1200	VERMELHO	1964

Veículos OK e usados de qualquer marca da linha Nacional.

JENDIROBA AUTOMÓVEIS LTDA.

R. Sandanha Marinho Esq. de João Pinto
FONES: 4673 – 2952

OPALA VÁRIAS CORES	1974
CHEVETTE VÁRIAS CORES	1974
DODGE 1.800	1974
DODGE "SE"	1974
DODGE CHARGER RT	1973
DODGE 1.800	1973
VOLKS	1973
CORCEL	1972
VOLKS	1971
TL 1.600	1971
OPALA	1970
VOLKS	1969

LANCHA FIBRA DE VIDRO VÁRIOS MODELOS
NÃO FECHAMOS PARA ALMOÇO
COMÉRCIO DE AUTOMÓVEIS, BARCOS
Financiamentos até 36 meses

BEIRA MAR
COMERCIAL BEIRA MAR VEICULOS E REPRESENTAÇÕES LTDA.

Av. Rubens de Arruda Ramos (Beira Mar Norte), 210
Fone – 4377

FINANCIAMOS ATÉ SEM ENTRADA

Corcel Cupê	1972
Volks 1500	1972
Buggy Branco	1972
Opala Sedan	1970
Volks 1300	1969

EM BONS VEÍCULOS
OS MENORES PREÇOS
E AS MELHORES CONDIÇÕES

C. RAMOS S.A.
COMÉRCIO E AGÊNCIAS
Revendedor Autorizado Volkswagen
Rua: Cel. Pedro Demoro no. 1466
FONES: Dep Vendas: 6381
Peças 6244
Oficina 6585
Administração: 2250

VEÍCULOS USADOS

Tipo: – Cor:	Ano:
1300 – Branco Lotus	1973
1300 – Vermelho	1970
Karman Ghia T.C. – Amarelo Manga	1971
Brasília – Verde Hippie	1974

Dispomos de motores 1300, 1500 e 1600 novos ou recondicionados à base de troca

---

CARIONI COM. AUTOMÓVEIS LTDA.
Av. Rio Branco, 53 - Fone 3966

Corcel Cupê	1972
Volks Sedan	1968
Corcel Cupê	1972
Belina	1970
Volks sedan	1969
Volks sedan	1969

CARIONI – Tradição e conceito no ramo de automóveis.

GATÃO AUTOMOVEIS
Francisco Tolentino, 13 – Fone 29-80

1500 Ocre Marajó	OK
1500 Branco Lotus	OK
1300 Verde Marítimo	73
1300 Branco Lotus	1970

Dra. MOEMA DESJARDINS

Ginecologista e Obstetra
Consultas das 15 às 19 horas, no Edifício CEISA, rua Jerônimo Coelho, 14, esquina Felipe Schmidt, 8o. andar, Conjuntos 801 e 802 – fone 3683 – Florianópolis

---

MÉDICOS

Dr. JORGE LUIZ JORGE
GASTROENTEROLOGIA
Curso de especialização na Santa Casa de Misericórdia do Rio de Janeiro – GB.

Dr. LUIZ LUPI
PSIQUIATRIA
Curso de especialização na ABMM – Rio de Janeiro – GB.
Consultório: Rua Deodoro no. 22 – sala 33 – diariamente das 14 às 19 horas.

DERMATOLOGISTA

Dra. Maria Carmem de S. Santos Berber
Doenças na pele, couro cabeludo e unhas
Limpeza de pele, depilação
Consultas no período da tarde
Consultório: Rua Deodoro, 15 – s/202 – Fone 4138 – Florianópolis.

UNIDADE INTEGRADA DE CIRURGIA PLÁSTICA E REPARADORA DE SANTA CATARINA

CIRURGIÕES PLÁSTICOS
DR. JOSÉ ELIOMAR DA SILVA
DR. EDUARDO DANTAS
DERMATOLOGISTA
DR. JORGE DE SOUZA SCHMIDT
PSIQUIATRA
DR. ANTÔNIO CESAR L. LEITÃO
BIOQUÍMICO
DR. LUCINDO PEREIRA FILHO
ORTODENTISTAS
DR. NIVALDO NUREMBERG
DR. JOSÉ CARLOS CÂMARA BAS TOS
CARDIOLOGISTA
Dr. RICARDO AMILCAR DELLATORRE
HEMATOLOGISTA
DR. ELINEU MATHEUS
ANESTESISTAS
DR. ANTÔNIO CARLOS SILVEIRA
DR. AMILCAR FERREIRA
DR. BRUNO BOSS
CIRURGIAS PLÁSTICAS – ESTÉTICAS – REPARADORAS – BUSTO – ABDOME – NARIZ – RUGAS – DEFEITOS DA FACE – SEQUELAS DE QUEIMADURAS – IMPLANTES DE CABELOS – CONSULTAS E OPERAÇÕES NO HOSPITAL SANTA INEZ – BALNEÁRIO CAMBORIÚ
QUARTOS – APARTAMENTOS – SUITES – HOSPITAL INFANTIL MENINO JESUS – ITAJAÍ.

GESSO DECORAÇÕES SANTA BARBARA
Indústria & Comércio
Rua Fernando Machado, 35 - Fpolis - SC

INFORMAÇÕES Fone 4150

FORROS – em placas lisas, Decoradas - Indeformáveis e Incombustíveis.
DECORAÇÕES – Artísticas em Gesso
ESTATUETAS

ISOLAÇÃO ACÚSTICA + ESTUQUE + MODELAGEM + MOLDURAS DE GESSO.

VANDA DE SOUZA SALLES
4o. TABELIÃO DE NOTAS E PROTESTOS EM GERAL
EDITAL

Pelo presente Edital, ficam intimados para pagarem no prazo legal, os Títulos que se acham em Cartório para protestos, os senhores;
Virgínia de Alcântara – Rua: João Born – no. 31 – Biguaçu – Vera Lúcia Rodrigues Cabral – Vila Naval – no. 17 – Estreito – Sagi Kald Abdala – Rua Irmã Bonavita, 518 – Fpolis – Paulo Padilha – Avenida Hercílio Luz – A/C do Club 12 de Agosto – Nocet Tomas de Souza – Rua: Leoberto Leal, 94 – Barreiros – São José – Márcio Locks – Rua. Sta Tereza, 25 – Estreito – Munir Elias Ferreira – Rua: Lauro Linhares, 39 – Fpolis – Laura Bortolotto – Rua: Olegário da Silva Ramos, 270 – Capoeiras – Claudemir Ferreira – endereço: Universidade Federal de SC – Trindade – Adilo Kuns – Rua Max Shramm 745 – Estreito – Indústria e Com. Paulista – Rua: Max Schramm, 155 – Estreito – Alceu Claudino dos Santos – Rua Dona Antonieta, 103 – Fpolis – Abel Beatriz Pereira – Rua: Lauro Linhares, 3 ou 4 da Travessa – Vila – Trindade.
Florianópolis, 30/09/74
Tabeliã

CARTEIRA EXTRAVIADA
Foi extraviada a Carteira Nacional de Habilitação, Categoria Profissional, pertencente ao Sr. José Luiz da Silva.
Tubarão, 27 de setembro de 1974

CARTEIRA DO CREA EXTRAVIADA
Roga-se, a quem encontrou, a Carteira Profissional de Engenheiro Civil, no. 756-D, expedida pelo CREA da 7a. Região – Paraná (Conselho Regional de Engenharia, Arquitetura e Agronomia) e pertencente ao Engenheiro Civil Fernando Filomeno Brito, e que se extraviou, o obséquio de entregá-la à rua Trajano no. 53, que será gratificado.

CARTEIRA EXTRAVIADA
Foi extraviada a Carteira Nacional de Habilitação, categoria amador, pertencente ao Sr. Noé Vieira de Souza.
Florianópolis, 27 de setembro de 1974

CERTIFICADO EXTRAVIADO
Foi perdido o Certificado de Propriedade do Jeep Willys, ano 1972, placas AB-2669, motor 418843, chassis LA18ML5705, de propriedade da Indasa Máquinas Industriais e Agrícolas S/A.

CERTIFICADO EXTRAVIADO
Foi extraviado o certificado de propriedade de um veículo Dodge Dart Cupê, Cor: Marron com Preto, Motor no. 318P42286, Chassis no. G035151, pertencente ao sr. Solon Machado Rodel.
Tubarão, 24 de setembro de 1974

CERTIFICADO DE RESERVISTA EXTRAVIADO
Foi extraviado o Certificado de Reservista pertencente ao sr. Aristinandes Neves da Silveira.

A VENDEDORA DE APARTAMENTOS EM FLORIANÓPOLIS

– NEGÓCIO URGENTE: resid. de 400 mil por 350, no Estreito, c/4 quartos, (1 c/WC privativo), WC social, copa-cozinha (20,25m2) sala 12,25m2, living 27,40m2, bar, garagem, área e terreno c/360,00m2.
AV. BEIRA MAR NORTE – Largo São Sebastião – Colégio Menino Jesus: apartamentos c/3 quartos, dep, completa de empregada, lavabo, WC social, coz-copa, área de serviço, s/jantar e estar, garagem.
– APARTAMENTOS PRÓX. ASSEMBLÉIA LEGISLATIVA c/134m2 – 3 quartos, WC social, coz-copa, área de serviço, dep, completa de empregada, s/estar e jantar. 200 mil.
PRÓX. COLÉGIO CATARINENSE – aptos em construção. Todas depend. necessárias. A construção é garantida.
Apto. na Mauro Ramos (BNH) – parte à vista e saldo financ. 509,00 mensal.
COQUEIROS – Itaguaçu. Resid. de fino acabamento, região selecionada, construção de gabarito. Comprove.
BOM ABRIGO – resid. c/5 quartos (1 c/WC privativo) e demais dependências.
AGRONÔMICA – 2 finas residências, sendo 1 c/piscina. Mais detalhes em n/escritório.
SÃO JOSÉ – ótima resid. c/todas depend. para família média.
ALUGAMOS – 3 apartamentos O KM – Cr$ 1.500,00 mensal.
ASSUMIMOS A SUA PREOCUPAÇÃO DE: COMPRAR, VENDER ou ALUGAR SEU IMÓVEL.

Predibens Imobiliária Ltda.
Rua dos Ilhéus – Ed. Aplub - s/85
Fones 4141, 3950 e 2481
Florianópolis

CASA NO CONTINENTE

COM 3 DORMITÓRIOS – SALA DE ESTAR E JANTAR– BANHEIRO – COZINHA – LAVANDERIA – GARAGEM – DEPENDÊNCIA COMPLETA DE EMPREGADA. COM ÁREA DE 126m2 LOCALIZADA PERTO DO PONTO FINAL DE ÔNIBUS – LINHA ESCOLA. PREÇO Cr$ 115.000,00 À VISTA. TRATAR NO EDF. DIAS VELHO SALAS 16 e 17 OU FONE 3537 – REGIS IMÓVEIS – CRECI 142.

TERRENO VENDO

10x31 à rua Almirante Carneiro, próximo no. 97, aceito oferta pelo fone 3292 – Irineu.

CASA EM PRAIA

CASAL SEM FILHOS PROCURA CASA COM OU SEM MÓVEIS, NO PERÍODO DE 15 DE NOVEMBRO À 15 DE MARÇO, OU O ANO INTEIRO. OFERTA COM PREÇOS DEVERÃO SER ENVIADAS À PROFESSOR CAIXA POSTAL 312.

APTO. RUA ALVES DE BRITO

COM 3 DORMITÓRIOS – BANHEIRO – SALA – COZINHA – ÁREA DE SERVIÇO – DEPENDÊNCIA COMPLETA DE EMPREGADA – GARAGEM – NO 2o. PAVIMENTO EM PRÉDIO DE 3 – TODO ACARPETADO – VISTA PARA BAÍA NORTE.
PREÇO – Cr$ 120.000,00 + (98.000,00 FINANCIADO PELA PROVÍNCIA)
TRATAR NO EDF. DIAS VELHO SALAS 16 e 17 OU FONE 3537.
REGIS IMÓVEIS – CRECI 142.

COMPRA-SE APTO. COM 2 QUARTOS

PRECISAMOS URGENTE PARA ATENDER CLIENTE, APTO., COM 2 QUARTOS – LOCALIZAÇÃO CENTRAL. DE PREFERÊNCIA COM GARAGEM. TRATAR NO EDF. DIAS VELHO SALAS 16 e 17 OU FONE 3537. REGIS IMÓVEIS – CRECI 142.

COMPRA-SE

BOVINOS E SUINOS PARA ABATE
TRATAR:
Frigorífico Riosulense S/A – Rio do Sul – BR–470 – fone 481. POSTO DE COMPRAS: Diceagro Ltda. – Rua Coronel Pedro Demoro, 1791 – Estreito – Florianópolis – fone 6674.

CÃO DESAPARECIDO

Desapareceu de sua residência um filhote de Pastor Alemão com 2 meses e meio, preto. Pede-se a quem encontrar entregar à rua São Jorge, 85 – mediante gratificação.

CONVITE PARA MISSA

A família de Francisco Lamarque agradece aos parentes e pessoas amigas que manifestaram sua solidariedade por ocasião do seu falecimento e convida para a Missa de 7o. Dia que será celebrada dia 3 de outubro (quinta-feira) às 19 horas na Igreja de São Luiz.

AGRADECIMENTO

Esposa, filhos, netos, genros e noras do saudoso FRANCISCO LAMARQUE, ainda consternados com o seu desaparecimento, agradecem a toda a equipe de servidores do Hospital Celso Ramos que tudo fizeram em favor daquele ente querido, em especial ao Dr. Carlos Garcia.

APARTAMENTOS ALUGAM-SE

"ALUGAM–SE apartamentos com um ou dois quartos no Edifício "A. Coelho", à rua Felipe Schmidt 85, e uma casa com 3 quartos, à rua Bento Gonçalves no. 16 – tratar com Dr. Simões – Fone 2777 Rua Pedro Ivo no. 3".

APTO. ALUGA-SE

Aluga-se um apartamento situado à rua Saldanha Marinho no. 2 – Tratar na mesma conjunto 201.

ATENÇÃO

Srs. Téc. TV. Recorte a Oferta – Val. P136-18,00: 6AL5-6,00: PCL82-15,50: 1B3-13,50: 33GY7-21,00: 6DE7-16,00: 6AU4-12,00
Temos toda Fab. Ibrape e RCA pronta entrega.
Servilar Rua. Cons. Mafra 127 – Fpolis.

MUITO PRÁTICO

Enquanto consertamos seu TV. a cores ou P. branco deixamos 1 TV. a cores ou P. branco em sua casa.
Servilar. Rua Cons. Mafra 127 – Tel. 20-59.

SETA
ADMINISTRAÇÃO, PARTICIPAÇÃO E EMPREENDIMENTOS LTDA.
RUA DEODORO 22 - CJ. 31 - FONE 2160 - FLORIANÓPOLIS - S.C.

CRECI– 316
Aplique para valorizar

IMÓVEIS À VENDA

003 – Residência fase conclusão – 3 quartos, 230m2. aproximadamente, com terreno de 3.000m2. próximo aeroporto.
006 – Ponto Comercial na Rua Conselheiro Mafra, com 64m2., com Sobre-Loja com a mesma metragem.
007 – Terreno Zona Rural distrito de Canasvieiras com 280.000m2. aproximadamente, com água, luz e estrada asfaltada.
008 – Lote no. 4, travessa da Rua Lauro Linhares 360m2.
012 – Lote na Praia da Jurerê, 450m2.
014 – Área de 15.367.169,40m2., enorme quantidade de madeira, abundância de água, casa para trabalhadores, acesso fácil para a BR 101.
018 – Terreno com 5.650m2., estrada Velha para a Lagoa da Conceição.
019 – Casa Rua Deodoro com terreno de 120,00m2.
020 – Apartamento com 3 quartos demais dependências, com garagem, na Rua Alves de Brito.
021 – Apartamento no Edf. DONA LILA, na Rua Lacerda Coutinho no. 16 (Chácara da Espanha), fino acabamento, 3 quartos, 2 banheiros, sendo um privativo, living, com sacada, sala de jantar, cozinha, área de serviço, dependência de empregada, azulejo decorado até o teto, massa corrida com PVA., garagem.
022 – Imóvel com 2 pavimentos para Comércio, na Rua. Cons. Mafra.
023 – Imóvel residencial com 750m2. de área construída em terreno com 446m2., sito a Rua Francisco Tolentino.
024 – Um terreno na Av. Ivo Silveira, com 7.000m2.
025 – Uma Chácara a 15 minutos da Capital 10.000m2., água, luz, residência.
027 – Terreno de Praia nos Ingleses, área de 54 de frente com 1.000 de fundos.
029 – Um apartamento no Edf. Dona Marta, 3 quartos, 120,19m2., armários embutidos, carpet nos quartos, cortinas.
030 – Prédio de Alvenaria com 2 pavimentos rua Cons. Mafra, 140/142, terreno com área total de 553,35m2., a parte superior com 2 apartamentos, sendo que cada apartamento com 3 quartos e demais dependências. A parte inferior com 2 lojas, metragem 11x51metros.
031 – Um terreno no Jardim Itaguaçu, junto ao asfalto de esquina, com 805,00m2.
032 – Apartamento, Rua Anita Garibaldi – Edf. Daniela 90m2., 2 quartos, sala-living, banheiro, cozinha, copa, área de serviço, instalação de empregada.
036 – Área 678,000m2., município de São José.
033 – Terreno de esquina – Coqueiros – na rua Abel Capela 374m2.

Temos Clientes para seu Imóvel Compra e Locação.
Também Administramos o seu Imóvel.

IMOBILIÁRIA SANTA CLARA LTDA..
Rua Fúlvio Aducci, 922 - Fone 6257

ALUGA-SE

1. Ótima sala comercial no Estreito c/70,00m2. c/amplo estacionamento. Aluguel: Cr$ 1.600,00
2. duas salas comerciais conjugadas no Edifício Itaguaçu Coqueiros. Aluguel: Cr$ 2.100,00
3. Apartamentos e casas residenciais no Estreito, Ilha e Coqueiros.

TELEFONE

Necessito alugar um, residencial, por período de 3 a 6 meses. Pago as transferências, mensalidades e aluguel antecipado.
Telefonar para 4385.

ENGELEC ENGENHARIA ELÉTRICA COMÉRCIO E INDÚSTRIA LTDA.

Precisamos montadores Eletricistas com experiência Instalações Industriais.
Rua: João Sandri, 34 – ITAJAÍ
Fone 448 – Cx. P. 251

CONSTRUTORA JOWI

AV. IVO SILVEIRA, 4.501 – FONE: 64-53
CONSTRÓI SUA CASA FINANCIADA EM ATÉ 240 MESES.
COMPRA OU VENDE SEU IMÓVEL
Creci–17

CONVITE MISSA DE 7º DIA

A família da inesquecível ROSALINA DEMARIA, ainda consternada com seu falecimento, convida parentes e pessoas amigas para a Missa de 7o. Dia que será celebrada no dia 1o. de outubro às 19 horas na Igreja de Santo Antônio.

Acervo: Biblioteca Pública SC - Hemeroteca Digital Catarinense

A venda de pássaros em gaiolas já foi, há muito tempo, um comércio que podia ser considerado "ótimo". Os processos de extinção, porém, idealizados pelos homem, está conseguindo acabar com as aves: desde a caça indiscriminada, até o reflorestamento com fins econômicos. Aos poucos, os passarinhos desaparecem das matas, cada vez mais quietas.

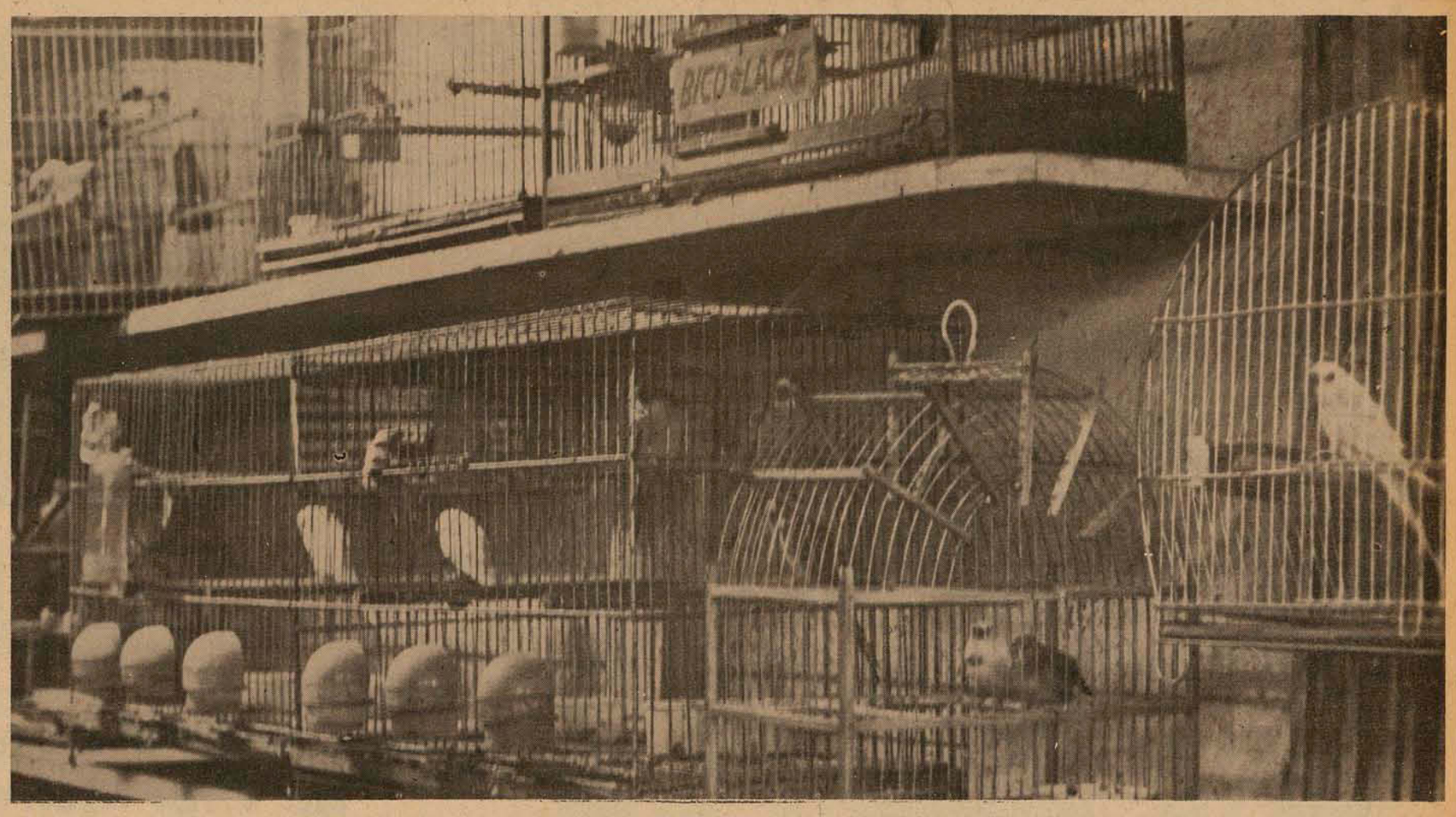

Um comércio com grades, prisões, mas em franca extinção

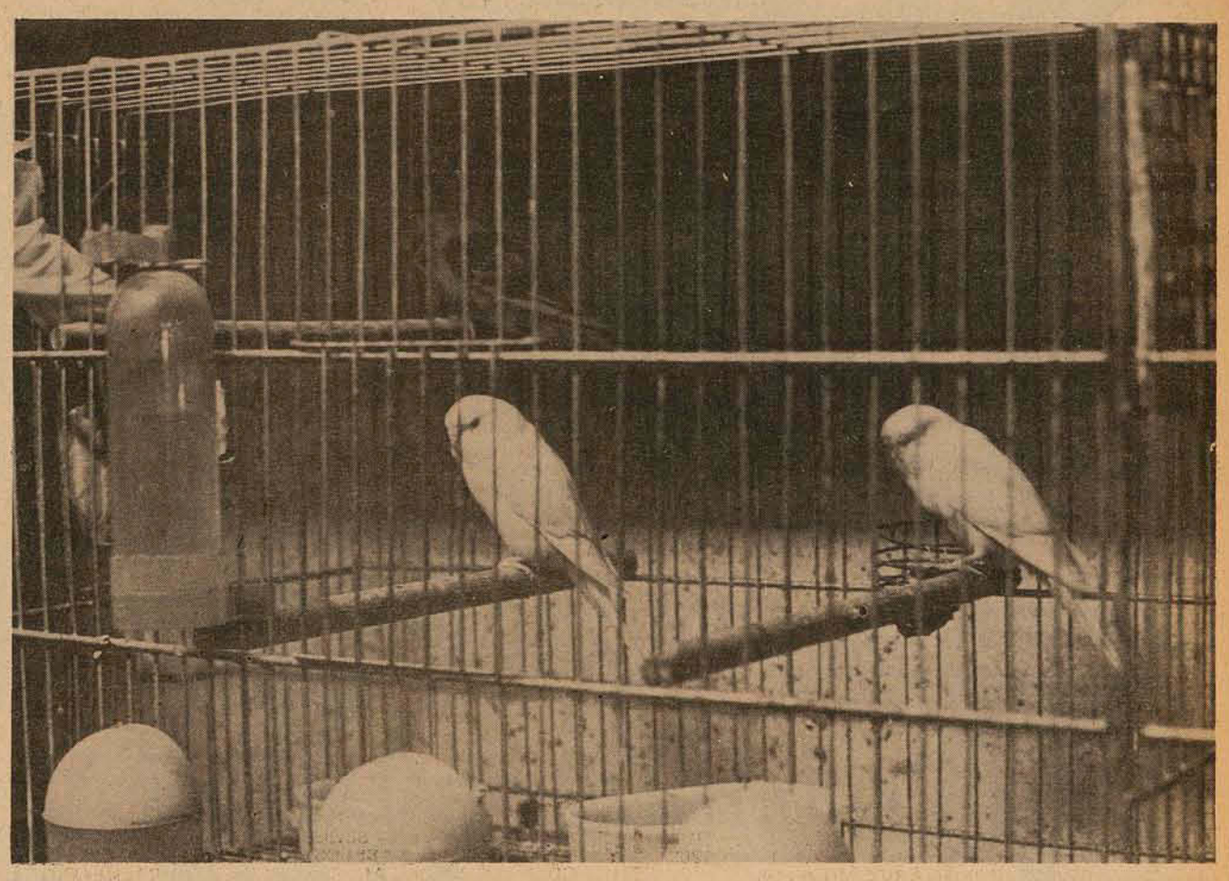

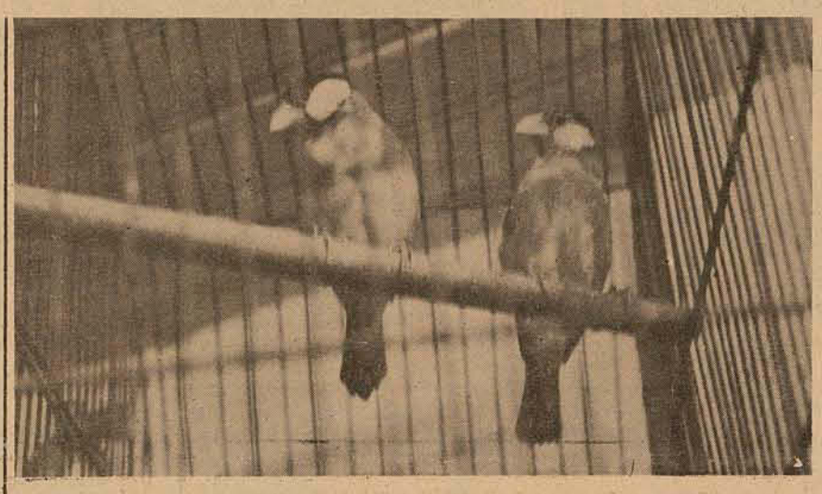

Com a chegada da primavera aumenta consideravelmente a procura de pássaros de cativeiro, tendo os criadores e outros interessados suas vistas voltadas para o próximo verão, época em que a comercialização de aves é maior. Este comércio encontra-se em fase de extinsão, mas apesar disso ainda existem alguns fabricantes de gaiolas, muitos dos quais abandonando a ocupação, e dois comerciantes que se dedicam ao ramo, no centro de Florianópolis, regularizados como tais. Um deles vende passarinhos no Mercado Municipal, coisa que não continuará fazendo por muito tempo. Trata-se de Nicanor Delfino Conti, o mais antigo profissional na cidade, tendo aberto sua casa em 1932, o mesmo que prestou as informações e preciosas críticas. A outra casa de passarinhos localiza-se no prédio da Rodoviária.

Para esses dois, diz Nicanor, que são comerciantes autorizados, existem aproximadamente 80 outros comerciantes de passarinhos agindo à solta, comercializando milhares de aves, que se distinguem pela canoridade ou pela beleza das penas e bicos, aves nativas, praticando um comércio ilegal, conforme a legislação a respeito. Estas pessoas inescrupulosas burlam a lei, prejudicam a fauna com seus métodos de captura, e não pagam impostos, explorando, inclusive, turistas menos informados. Qualquer pessoa pode capturar pássaros e mantê-los em cativeiro, não porém com finalidades lucrativas.

No box ocupado por Nicanor, no Mercado Municipal, existem aves de procedência estrangeira ou não, postas à venda, com poucas exceções.

OS MAIS VENDIDOS

As espécies mais vendidas atualmente, legalmente, são o bico de lacre, pequena e bela ave de origem africana e criada, em cativeiro, no Brasil, e vendida à razão de Cr$ 12,00 cada; o mandarim, ave de origem australiana, cujo preço atinge Cr$ 120,00 o casal; o calafate, outra ave de origem africana, vendida à razão de Cr$ 60,00 o casal; o periquito australiano, cuja origem está expressa no nome a ele dado, à venda por preços que variam entre Cr$ 10,00 e Cr$ 20,00; o canário "do reino", talvez o mais famoso dos pássaros próprios para cativeiro, vendido por preços estipulados entre Cr$ 60,00 e Cr$ 100,00, de acordo com vários fatores como a cor da plumagem e a canoridade. Também há o manon, pequena ave de origem africana, sendo que quase pode ser considerado também japonês devido a um fato inédito na História da Ornitologia: foram levados muitos manons para o Japão, conservados em cativeiro por algum tempo e, depois, soltos. Hoje, vivem espalhados por bosques e jardins como se fosse no hábitat nativo. Em Florianópolis o manon é vendido por aproximadamente Cr$ 30,00 o casal.

RÉQUIEM

Com o exagerado e irracional desmatamento, as aves nativas estão perdendo suas condições de sobrevivência. Este é apenas um dos grandes motivos da extinção progressiva daqueles belos animais. Os programas de reflorestamento, que deveriam restaurar as condições de vida da fauna, inclusive do homem e, conforme o fato em foco, das aves, não surte o efeito desejado pois a única finalidade para a qual se faz reflorestamento é a economia. Planta-se pinus elioti, antes plantava-se eucaliptos, e agora está-se passando para outra árvore estrangeira, a Kiri, que provavelmente, com sua plantação intensiva, terá os mesmos resultados que os das essências anteriores. Mas, diz Nicanor, "uma saíra, por exemplo, come pinheiro? Ou come eucalipto?"

As aves vivem principalmente de bagas silvestres e, conforme o caso e as possibilidades, de frutas cultivadas, como a laranja, por exemplo. Por isso nem mesmo pardais se criam numa área reflorestada exclusivamente com pinus elioti, pois ali não existem frutas nem insetos.

Nicanor contou que há alguns dias atrás entrou numa mata perto da Colônia São Pedro, no Continente, da qual sequer conhece o dono, e lá, com uma atiradeira ou com as mãos, espalhou centenas de sementes de ameixa, mamão, abricó, chuchu, feijão andú, maracujá e outras, e plantou mudas de flores. Fez isso por simples prazer, por amor às aves. Sua atitude, apesar de merecer méritos, convém não ser muito espalhada. Por dois motivos: primeiro porque pode despertar o riso de pessoas menos informadas e, segundo, porque alguém poderia querer transformar o fato numa atração turística.

Outro fator do desaparecimento dos pássaros, o que dificulta inclusive a comercialização dos mercenários, é sua destruição feita de duas maneiras distintas:um caçador aproveita as poucas semanas em que pode caçar e, "para ver o tombo", não hesita em disparar um cartucho de munição no valor de Cr$ 2,00 para matar uma saíra, um sanhaço ou mesmo um sabiá.

Apenas "para ver o tombo". Acontece também que com o avanço das lavouras contra as matas, as aves procuram sobreviver nas plantações. Mas como o lavrador não quer ser prejudicado pelos insetos ou mesmo pelos pássaros, enche de inseticidas as lavouras e pomares, o que destrói anualmente milhares de cada vez mais preciosas aves.

Um marcante exemplo ocorrido no Rio Grande do Sul permanece pouco divulgado: as plantações de soja eram prejudicadas por uma determinada larva. Para combatê-la os colonos usaram um certo inseticida, muito forte, que matou inclusive bandos inteiros de uma columbácea (rolinha) muito comum naquela região, já dizimados pelos caçadores, que comia as larvas das plantações de soja. Como lição, dois ou três anos depois, sem aquelas rolinhas para combater as larvas, estas aumentaram a intensidade dos prejuízos à soja.

OUTRO CRIME?

O grande poeta brasileiro Casimiro de Abreu disse em verso o que canta, segundo ele, o pássaro aprisionado pelo menino: "não quero teu alpiste fácil, a segurança de tua gaiola, o que quero é a liberdade, a vida que me pertence, a alegria de voar, que perdi quando teu alçapão traiçoeiro me cativou." Quiz o poeta assim expressar a dor que significa para um pássaro a prisão de uma gaiola, mesmo que feita de ouro e incrustada de diamantes.

Em contrapartida, Nicanor demonstrou o contrário, valendo-se de uma experiência que lhe proporcionou o pai, grande ornitologista, criador de centenas de pássaros. Consta na revista "Canaricultura e Ornitologia", de setembro de 1972, num artigo de Walter Moritz, florianopolitano, o seguinte relato de Nicanor Delfino Conti: "Quando eu tinha 10 anos, disse a meu pai que um dia teria dinheiro suficiente para comprar todos os pássaros cativos e soltá-los. E meu pai, criador com centenas de pássaros, mandou-me pegar 10 passarinhos, colocá-los um em cada gaiola, cuidar deles para dois meses depois, numa manhã abrir as gaiolas e deixá-los livres. Fiz isso e quando chegou a tarde da "liberdade" todos eles estavam de volta, famintos, cansados, procurando suas gaiolas. Desde então tornei-me um amador da criação de pássaros aos quais me dedico integralmente". Esta dedicação integral significa também um tratamento adequado aos pássaros cativos. O abuso é condenável como em qualquer caso. Diz ele que se prosseguir este ritmo de caça, desmatamento e envenenamento de aves, "nossos filhos, no futuro, não saberão o que é um passarinho, a não ser em fotografia ou empalhados".

Sugeriu uma maneira de minorar-se o combate aos pássaros, principalmente nos centros urbanos, efetuados com as tão proliferadas armas de pressão (ar comprimido): uma pequena campanha, com palestras, pela televisão e nas escolas, por pessoas especializadas, com a finalidade de sensibilizar as crianças contra a destruição de ninhos ou a caça. Diz ele que a criança deve ser mais aproximada da natureza, ela deve amá-la.

Para quem achar que o problema inexiste, deu um exemplo: vários pais, principalmente de famílias abastadas, convidaram-no para entrar em contato com seus filhos para que limitassem o uso de suas armas de ar comprimido. Contou também que junto de várias crianças armadas presenciou tal cena: apareceu um pequeno pássaro e um dos garotos logo gritou: "este é meu!" E imediatamente o alvejou.

Quanto à queda do comércio de passarinhos, outro fator de minoramento é o crescente uso de apartamentos como moradia. Neles não é permitida, pelos síndicos, a presença de animais. Isto é responsável também pela nova concepção de ave que a criança de hoje tem, sendo muito comum a ave simbolizar o "alvo perfeito".

Feira de Artesanato no Instituto pretende dar uma visão mais prática às aulas do Curso de Turismo

A necessidade de adaptar toda a fundamentação teórica aprendidada em aula à uma ou várias experiências práticas específicas aos cursos, continua sendo um dos maiores obstáculos à formação profissional segura e capacitada de milhares de estudantes, engajados nos modernos sistemas de ensino. Contudo este aspecto tem algumas excessões no Instituto Estadual de Educação.

Neste estabelecimento vinte e quatro alunos e alunos, não muito satisfeitos com o método acadêmico e expositivo dos professores de Técnicas de Turismo (embora seja necessário), decidiram montar e abrir a todo corpo discente e aos visitantes a "Primeira Feira de Artesanato Ilhéu" visando associar teoria a prática, além de experimentar as primeiras sensações de um serviço de recepção aos visitantes.

Também primeira no gênero, envolvendo diversas formas de artesanato ilhéu e do continente, a feira é promovida pela turma 401, do segundo ano do curso de Turismo.

A FEIRA

Aberta diariamente no período vespertino e nturno (exceto aos sábados e domingos), a Feira estará funcionando até o dia 14 de outubro, data em que será aberta oficialmente a Semana do Instituto Estadual de Educação. Qualquer visitante receberá as informações sobre os artistas que expõem, onde adolescentes uniformizadas e promotoras da feira se propõem a "dar os endereços dos artistas às pessoas que querem comprar as peças".

"O esforço dessa turma de alunos em busca as peças nas mais fdiferentes fontes, também tem compensado profissionalmente", revelou o professor, orientador e coordenador do Curso de Turismo, Norberto Brand.

Se o visitante tem condições de deliciar-se visualmente com algumas peças expostas, por outro lado verá trabalhos até então nunca vistos em amostras desse gênero: detentos da Penitenciária do Estado fizeram questão de dar exemplo de seus dotes artísticos através de trabalhos em madeira.

Amadurecimento, conscientização e sobretudo cooperação, até agora constituem o trinômio para o sucesso da Feira. Primeiro, porque o público busca cada vez mais "apreciar o que é nosso", conhecendo autênticos artistas (anônimos em sua maioria), requisito complementado com o interesse em saber o que realmente significa uma obra de arte, tanto para seu criador como para o expectador ou mesmo cliente. Terceiro, a afetividade e relacionamento recíproco artista-estudante, escolas ou setores ligados ao artesanato ilhéu e à arte, tem permitido que os alunos de Turismo angariassem o maior número de objetos possíveis e variáveis.

Artesanato em palha, desenho, pintura, cerâmica, tapeçaria, flores artificiais, barcos em miniatura, rendas e até pandorgas, estão sendo mostrados com a colaboração de box do Mercado Municipal, Atelier Binder, material em barro proveniente de olarias de São José, Colégio de Aplicação, Assori, Casa da Arte, Artesanato Fray e inclusive alunos do próprio IEE.

Além da entrada ser franqueada ao público, os visitantes têm a oportunidade de assistir seu capítulo de novela no próprio recinto da feira pela televisão ou mesmo ouvir boa música através de aparelhos estereofônicos.

Acervo: Biblioteca Pública SC - Hemeroteca Digital Catarinense

Novo terminal da Prainha começa a ser usado hoje

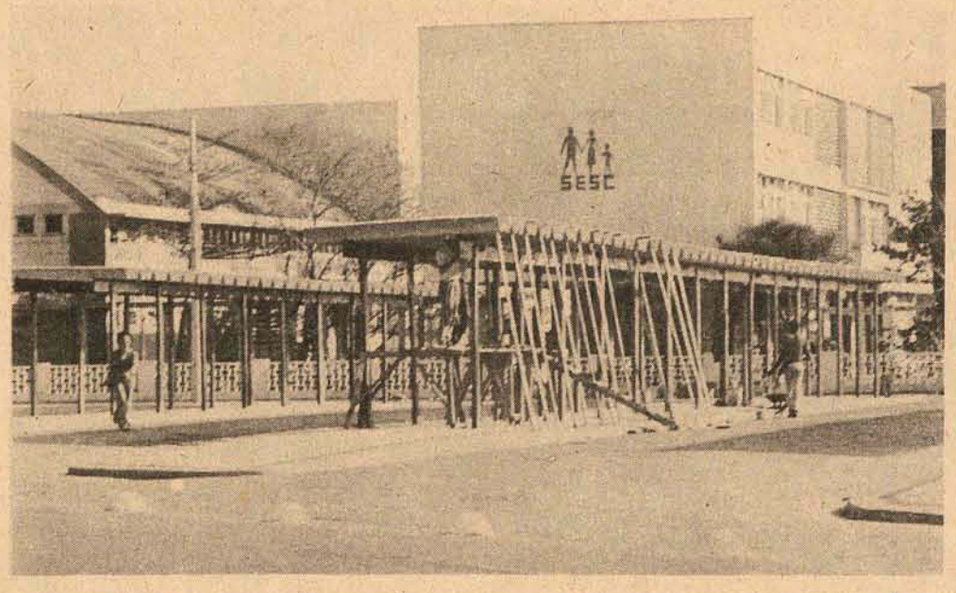

Mesmo sabendo que deverá demolir o terminal em futuro próximo, a Prefeitura ainda construirá no local um bar-lanchonete e sanitários, para dar mais conforto aos usuários das linhas do interior da Ilha, e dos municípios vizinhos.

O terminal de ônibus da Prainha, recentemente construído pela Prefeitura, começa a operar normalmente a partir de hoje. O novo terminal tem um total de seis abrigos, e é destinado ao embarque e desembarque de passageiros procedentes de municípios vizinhos e do interior da Ilha. As obras, prontas, foram entregues sexta-feira passada à Prefeitura e a instalação elétrica foi concluída ontem pela Celesc.

O primeiro abrigo, com 83,10 metros de extensão, é destinado à empresa Biguaçu, com suas linhas para Ganchos, Gancho de Fora, Santa Maria Rachadel, Porto Belo, Palmas e Tijucas. A mesma empresa tem uma vaga no abrigo no. 2 (68,50 metros), com a linha de Três Riachos. Ainda no mesmo local ficará a Empresa São José com os carros Barra do Aririú e Guarda do Cubatão.

SEM MUITO CONFORTO

Os ônibus da Empresa Associadas – ex-Canasvieiras – com as linhas para as localidades de Canasvieiras, Jurerê, Ingleses, Rio Vermelho e Ratones, ficará no abrigo no. 3, com 55,10 metros de extensão. As linhas Queçaba, Santo Amaro da Imperatriz e Caldas da Imperatriz, pertencentes a Auto Viação Imperatriz ficarão no abrigo no. 4, de 41,30 metros de comprimento.

Os abrigos nos. 5 e 6 são destinados à Empresa Santa Terezinha com suas linhas São Pedro de Alcântara e Colônia Santana – 27,70 metros o primeiro – e Coqueiros de Angelina no último abrigo que tem somente 14,20 metros, comportando apenas um ônibus. O terminal começará a operar mesmo sem a construção de obras complementares, para dar um maior conforto aos usuários.

Por enquanto, junto ao ponto de embarque não existe nenhum bar ou lanchonete. Dessa forma, os passageiros que desejarem fazer um lanche após a chegada, terão que se dirigir ao centro da cidade. O único conforto existente no local, que poderá servir aos passageiros vindos de outros municípios, é o ponto de táxis existente ao lado do DNOS.

Segundo o Secretário de Obras da Prefeitura, Mário Cesar Campos, é pensamento da municipalidade dotar o terminal da Prainha de uma estrutura que possa atender os passageiros. Pretendem construir no local um bar-lanchonete e sanitários, sendo que para tanto terá que ser aberta concorrência pública aos interessados em se estabelecer comercialmente junto ao terminal.

Esclareceu o Secretário de Obras que por enquanto o terminal não corre risco de ser retirado do local, pois o DER – órgão encarregado dos acessos à nova ponte – ainda não fez nenhuma solicitação à Prefeitura neste sentido. Sabe-se contudo, que futuramente o ponto de ônibus não poderá ficar na Prainha, uma vez que embora pegando apenas um vértice do mesmo, por ali passará a avenida que ligará a nova ponte à estrada do Saco dos Limões.

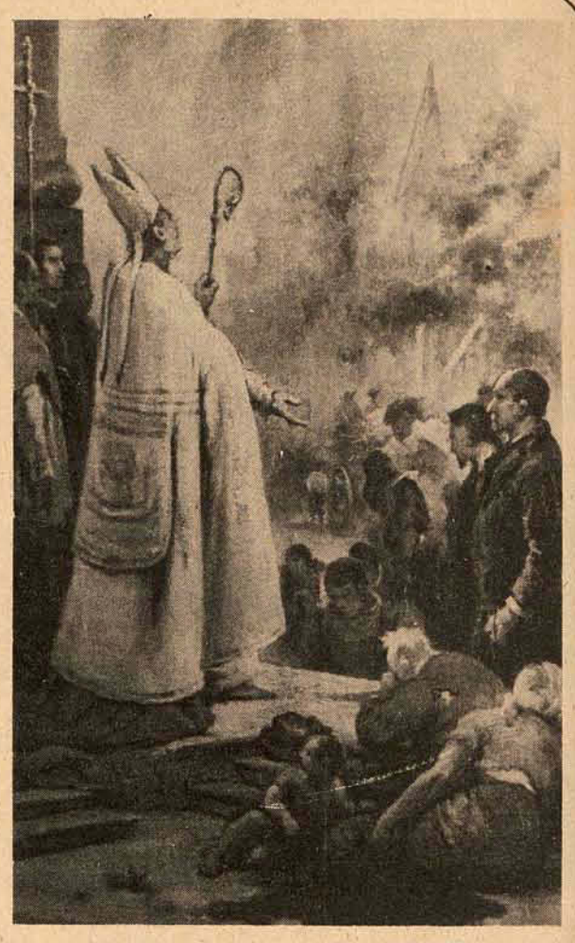

São 27 trabalhos que foram restaurados no Museu Nacional de Belas Artes, em tela e madeira, e que agora passarão a compor o acervo permanente da Casa de Vitor Meirelles. Acima, Cabeça de Menina", e ao lado, "Evocação", duas das telas que chegaram.

Voltaram as obras de Vitor Meirelles

Procedentes do Rio de Janeiro, mais propriamente do Museu Nacional de Belas Artes, chegaram à capital as obras de Vitor Meirelles que comporão o acervo do museu a ser localizado na casa daquele artista catarinense. São um total de 27 trabalhos em tela e madeira, que foram restaurados e emprestados à Prefeitura Municipal, para constituir o acervo permanente em exposição da Casa de Vitor Meirelles. As obras foram recebidas pela Comissão de Defesa do Patrimômio Histórico Municipal e apresentadas ontem à imprensa, na Secretaria de Educação, Saúde e Assistência Social da Prefeitura – Sesas.

Dos trabalhos recém-chegados à Capital apenas quatro puderam ser vistos, pois as demais embalagens não foram abertas. Tratam-se de um estudo da "Passagem de Humaitá", trabalho executado a óleo sobre madeira, a "Evocação", "Cabeça de Menina" e "Paisagem" todas pinturas a óleo sobre tela. As molduras originais dos quadros foram retiradas, por se encontrarem bastante avariadas, uma vez que eram molduras antigas feitas de gesso e madeira. A madeira tinha cupins e o gesso da maioria estava quebrado. Segundo informações do Secretário Volney Milis, presidente da Comissão, as velhas molduras serão substituídas por outras mais modernas, conhecidas como "filetes de madeira". Para organizar o Museu Vitor Meirelles virá a Florianópolis no próximo dia 12 de outubro, a Sra Lygia Martins Costa, chefe da seção de artes do Museu Nacional de Belas Artes do Rio de Janeiro.

A restauração da casa do pintor está já em fase final de acabamento e a Comissão tinha duas opções: abrir o museu somente em dezembro, com mais telas emprestadas do Museu Nacional ou fazê-lo funcionar já no próximo mês com as 27 obras que compõem o acervo permanente. Segundo o Sr. Volney Milis, a Comissão preferiu a segunda opção e agora estão esperando a chegada da especialista para a abertura da Casa de Vitor Meirelles ao público.

ACERVO

As obras do pintor que agora fazem parte do acervo do Museu Vitor Meirelles de Florianópolis são as seguintes: Retrato de Vitor Meirelles, Soldado Reclinado (Lápis s/papel), Batalha dos Guararapes (esboço a óleo), Batlha dos Guararapes e Homem Fugindo (1o. estudo a lápis), Capacetes, Felipe Camarão Guerreiro Holandês Caído, Felipe Camarão (estudo), Invocação, Paisagem, Estudo de Traje, (feita na Itália), Vista de Ronciclioni (Itália), Vista de Desterro (1.847), Estudo Traje (Itália), Homem com Barba.

E mais Cerimônia Religiosa (feita na França), Estudo de Traje (Itália), Estudo Planejamento, Morta, Paisagem, Cabeça de Velho, Detalhes de Navio (estudos de batalhas), Passagem de Humaitá, Batalha do Riachuelo (esboço), Estudo de Mãos e Pernas, Encouraçados Brasileiros - estudo de batalhas, Busto de Velho e Cabeça de Menina.

O Museu Vitor Meirelles além do seu acervo permanente, passará a expor trabalhos do pintor emprestados pelo Museu Nacional de Belas Artes em exposições temporárias de três meses. Um dos maiores trabalhos do artista a "1a. Missa no Brasil", tão logo não terá condições de ser exibida no Museu pois faz parte do acervo permanente em exposição do Museu Nacional e porque suas dimensões dificultam o transporte. Para trazer a "1a. Missa", será necessário a permissão do Conselho do Museu Nacional de Belas Artes.

Um dia muito especial para as secretárias

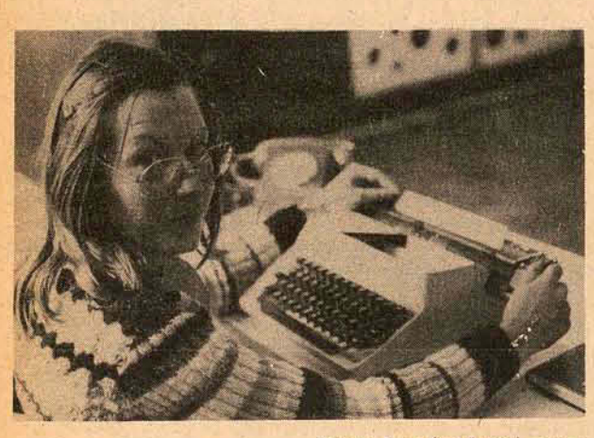

Tanto Iara (ao lado), como Bernadete (acima) já têm o necessário conhecimento do serviço diário, que exige muito conhecimento, alta cultura, bem como jeito para tratar os vários tipos que diariamente lhes aparecem

Desde que a independência da mulher começou a ser assunto importante nos meios femininos, a profissão da secretária esteve intimamente ligada a ela. Algumas referências históricas salientam que Napoleão Bonaparte se fazia acompanhar assiduamente por uma secretária para registrar os detalhes e fatos durante suas visitas e campanhas.

Aos Estados Unidos cabe a primazia de utilizar mulheres para fazer anotações de seus superiores, tendo sido o país que ofereceu as primeiras oportunidades para o trabalho da mulher como secretária. Em setembro de 1872, Lilian Sholes experimentava a primeira máquina de escrever, aperfeiçoada por seu pai, Christopher Lathal Sholes, em termos práticos e em escala comercial. Nascia com ela a profissão de secretária, que teve seu Dia Nacional comemorado ontem.

Em 1902 já havia cerca de cento e cinquenta mil mulheres exercendo a profissão de secretária em todo mundo. Hoje milhões dessas profissionais compõem com seu trabalho, dinamismo e talento, a sofisticada estrutura da máquina empresarial.

QUALIDADE PROFISSIONAL

Com treinamento profissional adequado, quase todas bilíngues, em Florianópolis seu mercado está aberto, como prova aberta de sua qualidade profissional. Elas gostam muito do que fazem, pensam em progredir sempre dentro de suas empresas. Para tanto, lêem constantemente assuntos ligados a sua profissão e empresas onde trabalham, interessando-se por tudo que possa ajudá-las a se aperfeiçoar.

Se o interesse é mostrar todo seu potencial, escolas especializadas têm a seu encargo a preparação de toda mão-de-obra qualificada nesse setor, tanto para homens como mulheres. O Colégio Catarinense mantém o curso especializado de Secretariado, responsável pela preparação das melhores secretárias que desempenham eficientemente várias atividades nas ante-salas de seus chefes.

GOSTO

Iara Carreirão tem na liberdade do trabalho, respeitando todas as suas atividades que deve cumprir diariamente, o ambiente alegre e informal da Casa do Jornalista de Santa Catarina.

Estudante da sexta fase do Curso de Direito da Universidade Federal e há três meses na Casa do Jornalista, Iara é uma moça eficiente, com muito senso de responsabilidade, espírito crítico, raciocínio rápido e iniciativa. Entre outras qualidades está sua juventude, muito charme elegância. Tem na cultura um ponto importante e que a elevou ao posto atual: fala inglês e francês razoavelmente, tendo também um bom conhecimento da atual política mundial.

Para os diretores de empresas, executivos e outros superiores, as qualidades importantes para sua secretária executiva são o caráter, paciência, organização, psicologia, intuição, a cultura, responsabilidade e interesse pelo que faz, a ponto de tomar parte da empresa como se fosse dela.

O dia normal de **Bernardete Klann**, da Seta Administração Participação e Empreendimentos, começa à 8 horas da manhã, com uma relação das coisas que tem para cumprir. Executa o programa das visitas de empresários do dia e muitas vezes é interrompida por vários imprevistos, como telefonemas e chamadas urgentes, mas que não atrapalham o andamento normal de seus trabalhos na empresa. Embora não tenha curso especializado, Bernardete é o que se costuma chamar de "secretária típica", inclusive no modo de atender o telefone. É ela que substitui o administrador Paulo Cesar Alves, quando este não se encontra no escritório. Admite que seu desempenho eficiente dentro da empresa em muito contribui para a elevação de seu nível próprio e que ela, particularmente, não mudaria de trabalho, mesmo se recebesse propostas melhores. Sua única dificuldade é entender a caligrafia de seu superior, problema facilmente contornado pelo interfone.

MERCADO DE TRABALHO

Para o professor Vitorino Serafim, Coordenador do Centros Complementares do Colégio Catarinense, o mercado de trabalho para secretárias executivas é o mais promissor possível em Florianópolis. Todas as cento e vinte e cinco secretárias formadas pelo Colégio em 1972, 1973 e a turma deste ano (52) tiveram colocação certa e imediata. Cerca de 80% das estudantes do curso já executaram funções de secretárias executivas, conjugando o ensino teórico com estágio prático em empresas públicas e particulares.

Atualmente, o curso de secretária executiva custa aproximadamente Cr$ 2.000,00 anuais, curso este que tem boas referências disciplinares, inclusive com a introdução obrigatória de uma língua no currículo escolar.

Apesar de não terem suas aulas suspensas no Dia da Secretária, comemorado ontem, a visita do Diretor do Colégio e dos coordenadores e professores do curso às salas de aula, foi o maior acontecimento da data, tudo entremeado com flores e felicitações. Mas em muitas repartições as próprias secretárias receberam poucos cumprimentos, por desconhecimento da data, por elas mesmas, ou por seus superiores.

Serra do Tabuleiro será uma reserva florestal

O Governador Colombo Salles respondeu favoravelmente à carta enviada pelo Secretário Especial do Meio Ambiente, Paulo Nogueira Neto, solicitando uma área de terras devolutas na Serra do Tabuleiro. A informação foi prestada pelo Secretário da Agricultura, Glauco Olinger, acrescentando que todas as terras devolutas da Serra do Tabuleiro já foram colocadas à disposição da Secretaria do Meio Ambiente.

Na área será instalada uma estação ecológica visando a preservação da flora e a fauna locais e ainda a proteção de um grupo de índios "Xoklengs", que segundo o antropólogo Sílvio Coelho dos Santos, diretor do Museu de Antropologia da Ufsc, ainda sobrevivem naquelas matas.

A serra do Tabuleiro é uma das poucas áreas catarinenses onde ainda resta uma amostra de matas virgens com alguns espécimes da fauna catarinense, como o coati, cachorro do mato, veado, jaguatirica, tatu, porco do mato, onça, e entre as aves, o inhambu, jacutinga, sabiá, gaturamos, saíras, papagaios, tirivas e outros pássaros que se encontram em fase de extinção.

A organização de uma estação ecológica é objeto de estudos que deverão ser procedidos pelo referido órgão criado pelo Presidente da República visando a preservação do meio ambiente natural.

PRESERVAÇÃO DAS MATAS

Para o Secretário da Agricultura, Glauco Olinger, todas as matas naturais que ainda revestem as partes mais acidentadas das serras do Mar e Geral do Estado de Santa Catarina, deveriam ser objeto de imediatas medidas de preservação, impedindo-se o desmatamento para qualquer fim.

– As áreas devolutas ainda restantes são relativamente pequenas, e constituem as últimas amostras do que foi a nossa fauna e nossa flora no passado.

Segundo o Secretário, a devastação florestal nas encostas íngremes das serras mencionadas teria pouca repercussão econômica, e os prejuízos que adviriam como consequência no deseguilíbrio hidrológico seriam dificilmente sanados.

– A manutenção regular da vazão dos rios e córregos que abastecem de água potável as cidades do litoral, depende fundamentalmente do revestimento florestal nas encostas das serras onde aquelas águas têm origem.

Continuando, o Secretário explicou que a derrubada das matas, desnudando o solo, favorece a erosão, empobrecendo-o, e impede que as águas das chuvas se infiltrem na terra para formar os lençóis que, lentamente e com regularidade, alimentam os cursos dágua, garantindo a presença do líquido durante todo o ano.

– A chuva ao cair sobre o solo nu escorre rapidamente, formando as enchurradas e produzindo os danosos efeitos das enchentes, quando não existe um perfeito controle das águas, através de custosos e complexos sistemas de barragens e represas.

Caruso explica aterro à alunos do Direito

O vereador Valdemar da Silva Filho proferiu palestra ontem de manhã, no Curso de Direito da UFSC, oportunidade em que mostrou aos estudantes da 10a. fase alguns tópicos referentes ao aterro da Baía Sul, como urbanização e comercialização. O vereador lá esteve a convite do professor Rui Collaço de Oliveira, da disciplina de Prática Forense III.

Em sua conferência, a qual seguiu-se um pequeno debate, "Caruso" ateve-se, como ponto principal, ao disciplinamento da área, dizendo que "senti que estavam querendo fazer esse disciplinamento sem a necessária lei municipal, porque alguns, pensando que por ser acrescido de marinha (o aterro), ficaria esta área acrescida ao nosso centro urbano fora do disciplinamento edílico, bem como fora do poder de polícia da administração pública citadina".

FARTA DOCUMENTAÇÃO

Baseado na Constituição Federal, na Estadual, e na Lei Orgânica dos Municípios, Caruso afirmou que é atribuição específica do governo da cidade, "por se tratar de assunto de peculiar interesse", prover tudo aquilo referente "ao arruamento, zoneamento, fixação de gabarito, recuo, enfim, o que for necessário para uma boa estética urbana".

Mostrou aos quintanistas, depois de relatar e comprovar com farta documentação, colocada à disposição dos estudantes, que o aterro, preferencialmente, deveria ser do município, segundo legislação federal – Decreto Lei 9760, de 1945. No entanto, "por uma simples desistência – através de um ofício – foi dado ao Estado". A uma solicitação do professor Collaço, o vereador comentou que "se a comercialização do aterro contrariasse os interesses do município, certamente que caberia uma Ação Popular, podendo ser impetrada por qualquer do povo".

Citando pareceres e conferências de estudiosos do Direito, em especial do campo do Direito Administrativo – como Cretella Júnior, Ely Lopes Meirelles, e Bandeira de Melo, enfatizou que mesmo as áreas, os terrenos de marinha, não ficam imunes à ingerência da administração pública municipal. Para ele, embora a área aterrada seja do Estado, a competência para sua comercialização e urbanização pertence a esfera municipal.

Após sua exposição, os estudantes o arguiram, debatendo o problema que resultaria em caso de uma Ação Popular. Caruso explicou que qualquer pessoa do povo poderia impetrá-la, bastando para isso que os interesses do município ficassem prejudicados.

VESTIBULAR SIMULADO
GABARITOS DE FRANCÊS

1–c	6–d	11–c	16–a
2–d	7–e	12–b	17–b
3–a	8–b	13–d	18–b
4–b	9–c	14–b	19–b
5–e	10–a	15–d	20–c

Próxima prova: Português

Concedida liminar aos compradores do Ilha Bela

Foi concedida ontem, pela Vara dos Feitos da Fazenda Pública, a liminar requerida pelo advogado Murilo Resende Salgado, no Mandado de Segurança impetrado contra a Prefeitura Municipal de Florianópolis, referente à interdição do Edifício Ilha Bela, situado na Avenida Rubens de Arruda Ramos. Salgado está advogando a causa de 18 proprietários de apartamentos do Ilha Bela, inconformados com a interdição promovida pela prefeitura.

Há questão de dois meses, após já estar concluído, o edifício teve seu "habite-se" indeferido pelo executivo municipal, sob a alegação de que sua construção havia avançado aproximadamente um metro além do permitido, indo de encontro à área destinada à calçada. O defensor dos donos dos apartamentos argumentou, porém, que, se a prefeitura quisesse mesmo seguir à risca o Código de Posturas, deveria embargar a obra "em seu início, no momento em que as primeiras fundações fossem lançadas, e não no final, com o prédio já pronto".

O Ilha Bela tem 12 andares, sendo um edifício incorporado pela Imobiliária Maguefa. Para Salgado, com a interdição a prefeitura não prejudicou a imobiliária, mas sim os compradores, que ficaram impossibilitados de utilizar seus apartamentos. Ou seja, usou seu poder de polícia no momento errado, quando os proprietários já estavam inclusive pagando seus imóveis. A sentença final será dada em breve, após o estudo das informações.

Acervo: Biblioteca Pública SC - Hemeroteca Digital Catarinense