O TEMPO – Massa fria: negativo. Pressão atmosférica média: 1011.9 milibares. Temperatura média do dia: 19.6 graus centígrados. Temperatura geral no Estado em elevação. Umidade relativa média: 80.3 por cento. Estado médio do céu: cumulus, stratus, nevoeiros noturnos nas margens de rios, serras, litoral e planalto. De meio encoberto a claro. Estado médio do tempo: estável no planalto e litoral. Estado geral médio do tempo no Estado: estável. Previsão: A. Seixas Netto.

O ESTADO

Florianópolis – 17 de setembro de 1974 – Ano 60 – No. 17.788 –Edição de hoje16 Páginas – Cr$ 1,00

LOTERIA ESPORTIVA – O resultado final do Teste 201, da Loteria Esportiva, indicou 536 acertadores que receberão, cada um, Cr$ 34.066,59. O Estado com mai or número de acertadores, como acontece na maioria das vezes, foi São Paulo com 213 ganhadores, seguido da Guanabara, com 86; Paraná, 43; Minas Gerais, com 35; Santa Catarina, com 26 e Rio Grande do Sul, com 24.

Geisel confirma sua vinda a Santa Catarina a 10 de outubro

Na sua primeira visita a Santa Catarina, depois de assumir o Governo, o Presidente Geisel presidirá no dia 10 de outubro próximo, em Chapecó, a solenidade de entrega de 3.200 títulos definitivos de propriedades rurais a colonos beneficiados pelo projeto fundiário do Incra. (P.3)

Servindo de estacionamento para centenas de veículos, o aterro resolve um outro problema, empregando dezenas de menores que guardam os carros.

Para onde irá tudo isto com a urbanização? (P. 16)

Laguna é a cidade do Estado que mais conserva a arquitetura da fase colonial.

Laguna quer preservar arquitetura (P. 9)

A partir de agora em novas instalações

BAMERINDUS

FLORIANÓPOLIS
AGÊNCIA CENTRO

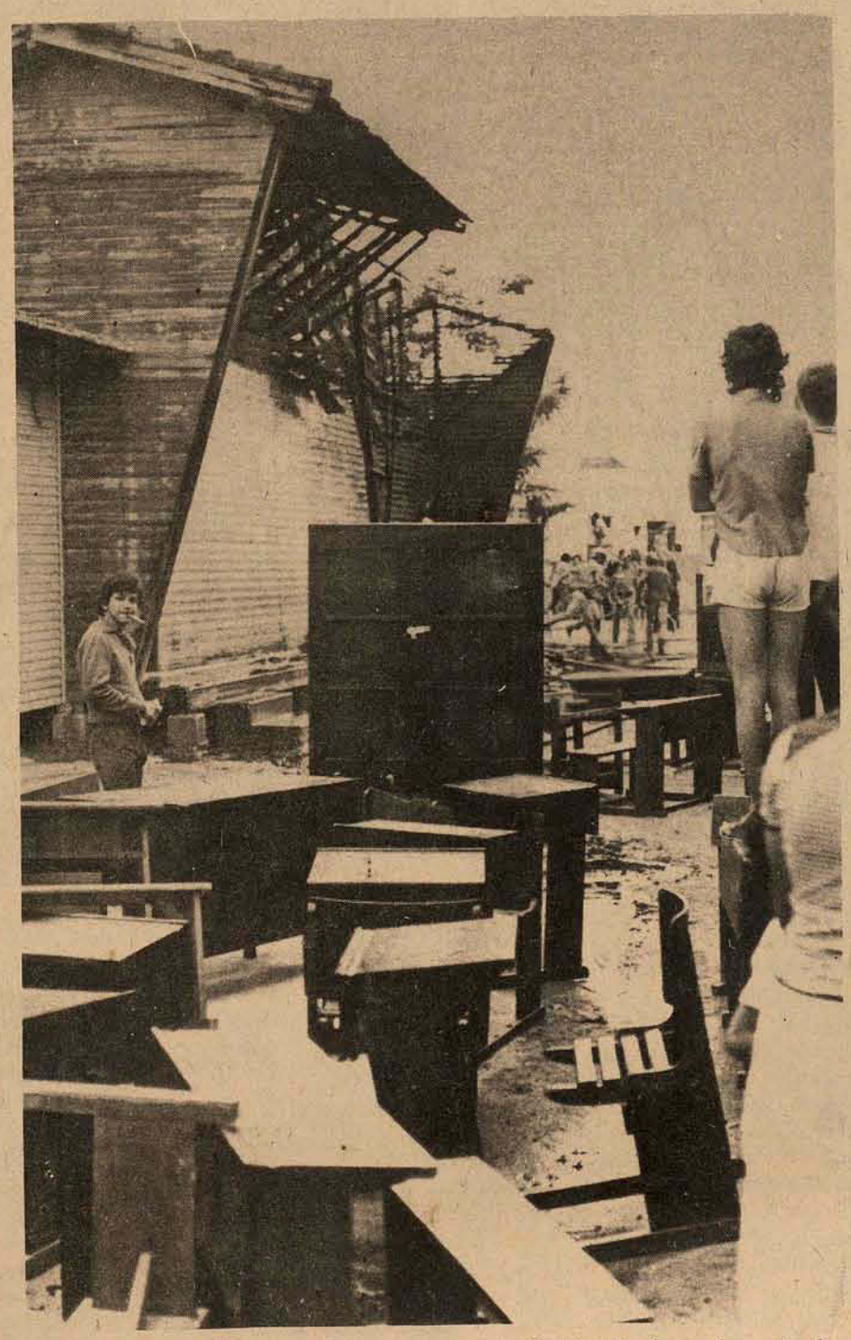

As carteiras ficaram na rua e as salas de aulas foram improvisadas.

Escola incendiada funciona com improvisos (P. 16)

Mais 158 casos de meningite em uma semana

Página 16.

Sequestradores do menino presos em Porto Alegre

Página 11.

25 bombas em 48 horas explodiram na Argentina

Página 2.

Acervo: Biblioteca Pública SC - Hemeroteca Digital Catarinense

Facio: OEA já tem os votos necessários à suspensão do bloqueio a Cuba

O chanceler Gonzalo Facio disse que a oposição reduz-se ao Chile, Paraguai, Uruguai, Nicarágua e talvez o Brasil.

O chanceler da Costa Rica, Gonzalo Facio, afirmou ontem que a Organização dos Estados Americanos já conta com os 14 votos necessários para suspender as sanções impostas ao regime cubano do primeiro-ministro Fidel Castro.

Após manter uma reunião com o secretário de Estado Henry Kissinger, em Washington, o chanceler Facio disse que os Estados Unidos, contudo, ainda "reservam sua posição". Posteriormente, Kissinger reuniu-se com o ministro das Relações Exteriores argentina Alberto Vignes, para detaber a evolução da situação política do hemisfério. E, devido à política independente da Argentina, espera-se uma participação ativa desse país no processo de suspensão do boicote.

Os votos favoráveis à suspensão são: Peru, México, Colômbia, Panamá, Equador, Venezuela, Argentina, República Dominicana, Costa Rica, El Salvador, Honduras, Guatemala, Trinidad e Haiti.

Na opinião de Facio, a maioria pode ser ainda mais expressiva, pois o Brasil parece disposto a abordar o debate "com maior flexibilidade". Assim, a oposição poderia reduzir-se ao Chile, Paraguai, Uruguai e Nicarágua. Mas, segundo os especialistas, a Nicarágua poderá votar favoravelmente se os Estados Unidos simplesmente se abstiverem.

CASTRO FORTALECIDO

Em editorial de ontem, o **Washington Post** chamou a atenção do governo do presidente Gerald Ford, afirmando que "a política destinada a provocar um desastre em Cuba foi um desastre para os Estados Unidos... Castro não foi enfraquecido, mas fortalecido pelas sanções. Seus 15 anos de permanência no poder é uma boa prova disto. Washington lançou a aliança para o progresso com a finalidade de neutralizar o impacto de sua revolução, mas apenas em Cuba conseguiu-se atingir os objetivos sociais da aliança".

Facio disse que analisará a atual situação hemisférica num discurso que pronunciará quinta-feira no conselho político da OEA. Seu país, juntamente com Colômbia e Venezuela, apresentou pedido para que o assunto fosse debatido numa décima-quinta reunião de consulta dos ministros das Relações Exteriores do hemisfério, a ser realizada em 11 de novembro, em Quito, no Equador.

A REUNIÃO DECISORIA

Para o presidente do corpo, o panamenho Nander Pitty Velazquez, uma "esmagadora maioria" se manifestará a favor do novo estudo da questão cubana. E apesar de necessitar-se apenas de 12 votos dos 23 membros do conselho para reabrir o caso, em geral todos os países aceitam um pedido de exame, já que não implica numa definição sobre o assunto.

Nesse caso, o conselho convocaria a reunião de Quito, em que as decisões devem ser adotadas por maioria de dois terços dos signatários do acordo do Rio de Janeiro, que propiciou o marco legal às sanções contra Cuba.

De acordo com os observadores, trata-se de ganhar tempo até as eleições parlamentares norte-americanas, em 5 de novembro, antes de realizar-se a reunião de Quito. Os proponentes da suspensão do boicote econômico acreditam que, após a eleição, o presidente Ford se sentirá mais livre para suavizar a política norte-americana em relação ao regime castrista.

A violência na Argentina: mais 25 atentados à bomba

Na madrugada de domingo para segunda-feira, 25 bombas explodiram em Buenos Aires e outros pontos, causando vultosos prejuízos, além de dois mortos e quatro feridos.

De domingo para segunda-feira, aproximadamente 25 bombas explodiram em Buenos Aires e arredores, causando vultosos prejuízos em concessionárias de automóveis, bancos e outros estabelecimentos comerciais. Segundo informações, duas pessoas morreram e quatro foram feridas.

A onda de atentados foi relacionada com a passagem do décimo nono aniversário do golpe militar que em 1955 derrubou o governo do presidente Juan Domingo Peron, e a rigorosa vigilância policial possibilitou que várias bombas fossem desmontadas a tempo pelo pessoal da brigada de explosivos.

Os atentados foram contra a Ika-Renault, de capital francês e atualmente com problemas empregatícios; agências bancárias de capital argentino e norte-Americano; agências de automóveis da Fiat, de capital italiano; uma engarrafadora da Pepsi-Cola e outros locais.

As explosões começaram no sábado e muitas foram atribuídas à organização Montoneros, formada por peronistas radicais de esquerda, e também ao Exército Revolucionário do Povo – ERP –, de tendência trotzkista.

Numa das explosões morreu o oficial Jacinto Gomez, que tentava desativar uma bomba colocada na concessionária de automóveis Peugeot. A outra vítima foi identificado como Luis Ibarra, de 34 anos, que transitava diante da fábrica dypneus Goodyear, em La Plata.

Etiópia: estudantes pedem maior liberdade

Mais de mil estudantes foram dispersados ontem por forças militares e policiais, na primeira manifestação de descontentamento popular pelo novo regime militar da Etiópia.

Não há informações de pessoas feridas entre os manifestantes que exigiam o estabelecimento de um governo civil no prazo de seis meses. Na semana passada, os estudantes acolheram os militares como salvadores do país, por derrubarem o imperador Haile Selassié e prenderam aristocratas feudais, considerados corruptos e opressores.

A polícia invadiu a universidade e dispersou os estudantes com jatos de água, enquanto vários jipes armados com metralhadoras impediam que se dirigissem para o centro de Adis Abeba. Soldados com bastões e baionetas caladas cercaram a Universidade.

– Não estamos contra os militares em si, mas contra o governo militar. Os militares são duros, cruéis – disse um dirigente estudantil. "Temos medo que eternizem seu governo. Não queremos passar de um ditadr para outro" – acrescentou.

O Comitê Militar de treze membros que governa a Etiópia vinha acenando com a possibilidade de realizar eleições para o estabelecimento de um governo civil. Porém, numa declaração divulgada domingo à noite, essa possibilidade foi praticamente posta de lado: "... O Comitê não abandonará o país a civis os militares ávidos de poder".

Ontem os estudantes gritavam aos soldados exigindo liberdade de expressão e de reunião e a implantação de uma reforma agrária para libertar os camponeses, que vivem como verdadeiros servos nas terras da aristocracia latifundiária.

Paulo VI fala sobre politização e evangelho

"Cuidemos para que a libertação cristã não se transforme num instrumento essencialmente político" – advertiu o Papa Paulo VI, num discurso recente, tendo em vista o próximo Sínodo Mundial dos bispos, que terá início no fim do mês, no Vaticano. Será um debate de quatro semanas sobre a evangelização, prevendo-se que um de seus temas principais será o empenho de uma parcela dos sacerdotes em dar uma interpretação político-social a muitos dos ensinamentos de Cristo.

De fato, há uma tendência generalizada em muitas nações de usar o evangelho como texto com conotações políticas e por isso acredita-se que o assunto será levado ao Sínodo por muitos dos 207 bispos e superiores religiosos participantes do conclave.

Além da política, o Papa Paulo VI manifestou seu desejo de que o Sínodo imponha ordem noutro aspecto doutrinário: o do sexo e da moral, e advertiu que o sentido de libertação moderna não deve se transformar em fidelidade regiosa ou moral.

A proibição absoluta a qualquer método de controle artificial da natalidade é em grande parte ignorada pela Igreja e a tolerância se infiltrou nos ensinamentos religiosos. Um número cada vez maior de sacerdotes se pronuncia favoravelmente às relações sexuais pré-conjugais e ao casamento entre os divorciados.

Premier turco diz que apresentará sua renúncia

O primeiro-ministro turco Bulent Ecevit informou ontem que apresentará seu pedido de renúncia nos próximos dias em vista das divergências existentes em seu gabinete de coligação.

Ecevit declarou que apresentará sua renúncia ao presidente Fahri Koruturk depois de consultar, hoje, com os dirigentes de seu partido, o republicano do povo. Antecipa-se que Koruturk pedirá a Ecevit que permaneça no cargo e forme um novo governo.

O primeiro-ministro afirmou que "deveria realizar eleições o mais depressa possível". Acrescentou que seria mais fácil a formação de um novo governo se o gabinete estivesse em funcionamento até a campanha eleitoral.

Ecevit: divergências no gabinete da coligação.

Independência de Timor já está em debate

De uma maneira paralela a opinião pública internacional que acompanha com atenção o processo de independência dos territórios portugueses na África, observadores diplomáticos interessados no pacífico ocidental já estão debatendo o futuro da pequena colônia de Timor.

Esses observadores afirmam que o governo do presidente Antonio de Spínola está decidido a dar a Timor a mesma oportunidade de obter a independência concedida aos territórios africanos.

Timor tem 650 mil habitantes e cerca de 500 quilômetros ao norte da Austrália. Geograficamente, faz parte da Indonésia; ocupa parte de uma ilha cuja outra metade pertence a esse país. No entanto, a Indonésia nunca exigiu a anexação da colônia portuguesa a seu território.

O futuro de Timor tem três opções: independência completa de Portugal; associação com esse país como território semi-autônomo; e integração na Indonésia. Contudo, não existe na população dessa colônia uma opinião majoritária clara sobre o futuro político da área. A situação pode agravar-se futuramente porque é possível que existam grandes reservas de petróleo no território.

RESQUÍCIO DE UM IMPÉRIO

Timor é um remanescente do império formado por Portugal na Ásia no século XVI. O território pertence a Portugal há 450 anos e sua situação não foi alterada quando a Holanda concedeu independência à Indonésia.

A maioria da populaão da ilha vive da agricultura de subsistência e da pecuária. Os principais produtos agrícolas são café, arroz e milho. Seus nativos têm parentesco com os indonésios e os malaios. Sua língua é semelhante ao indonésio. Sua cultura, porém, é bastante diversa da dominante na Indonésia.

O sequestro de Haia está chegando ao fim

O grupo terrorista japonês que desde sexta-feira ocupa a embaixada francesa em Haia, na Holanda, libertou duas mulheres que mantinham como reféns.

Segundo informações, a libertação das duas reféns durante a madrugada era parte de um acordo que está para se concretizar completamente. Nove reféns, inclusive o embaixador francês, ainda permanecem em poder dos terroristas, identificados como membros do Exército Vermelho Japonês.

As duas reféns libertadas, Bernardine Geegling, telefonista da embaixada, e Joyce Fleur, secretária do embaixador Jacques Senard, informaram à polícia que os sequestradores não maltrataram ninguém.

Ontem, uma fraca luz brilhava atrás das persianas do andar superior da embaixada e uma espessa neblina dominava a parte superior dos prédios. Um porta-voz francês disse que esperava ansiosamente que a neblina não prejudicasse o trânsito, afirmação que foi considerada como indício de um iminente acordo.

A censura imposta pelo governo à imprensa tornou impossível confirmar ou desmentir as informações de que os terroristas teriam livre acesso a um avião de passageiros francês com uma tripulação de voluntários holandeses. O aparelho transportaria os três japoneses e também Yutaka Furuya, outro japonês, detido pela polícia francesa em Paris há sete semanas, a qualquer lugar. E uma alta autoridade permaneceria com os terroristas como refém. Pouco antes da libertação das mulheres, um Boeing 707 francês havia chegado no aeroporto de Haia.

Os planos de Harold Wilson

O partido trabalhista da Grã-Bretanha divulgou ontem sua plataforma para as próximas eleições parlamentares destacando como prioridade fundamental a batalha contra a inflação e o deficit da balança de pagamentos herdados do governo anterior.

Embora o primeiro-ministro trabalhista Harold Wilson não tenha anunciado ainda o dia das próximas eleições, a maioria dos observadores acredita que a data será 10 de outubro.

O manifesto do partido trabalhista afirmou que não há respostas fáceis aos problemas econômicos do país e que era necessária a cooperação internacional para diminuir a alta do custo de vida e evitar uma crise na Grã-Bretanha.

O partido trabalhista defendeu o documento, recentemente formulado pelo governo, sobre a indústria, que apóia maior participação do estado nos negócios. O manifesto declarou: "Se nós deixamos as coisas como estão, nós continuaremos como já fizemos por anos a caminhar atrás de outras nações. O setor industrial de nossa economia está sofrendo uma debilitação grave e crônica e este tipo de doença não pode ser solucionado com duas aspirinas".

Embora tenha defendido a unidade na Grã-Bretanha, o partido trabalhista criticou a idéia de formar uma coalizão governamental.

O manifesto informou que o partido trabalhista não podia aceitar a idéia de uma coalizão para resolver a crise nacional "porque nosso país precisa nesta crise de um governo com uma compreensão clara dos problemas nacionais e com habilidade para decidir rápida e eficientemente como resolvê-los".

"Nós não aceitamos as políticas negativas adotadas pelos governos conservadores anteriores em relação as indústrias nacionalizadas. Nós devemos recuperar para nossas empresas públicas os fundos e licenças que o governo conservador retirou e encorajar e ajudá-las a diversificar-se em novas indústrias. Nós devemos formular propostas para assegurar que os bancos e seguros façam uma contribuição maior a economia nacional", acrescentou o manifesto.

Milhares de agricultores europeus continuam em crise

Milhares de agricultures e pequenos granjeiros da Europa decidiram sair à rua e exigir de seus governos e do Mercado Comum a adoção de medidas radicais que resolvam a sua situação, notadamente a resultante da superprodução registrada ultimamente, que reduziu sobremaneira os preços dos seus produtos.

Os agricultores franceses e alemães lançaram toneladas de esterco em frente às repartições oficiais; milhares de camponeses belgas bloquearam com seus tratores as estradas que conduzem a Bruxelas; os criadores franceses de porços impediram o desembarque de 1.200 toneladas de carne suína importada; os camponeses holandeses isolam duas cidades portuárias, impedindo todos os movimentos de carga e descarga; os viticultores italianos protestam contra as "operações da Máfia" e afirmam que grande parte do vinho que se consome em Roma não é precisamente vinho.

A superprodução registrada no primeiro semestre deste ano reduziu os preços pagos aos agricultores pela carne de vaca e de porco, o vinho, as frutas e as hortaliças, enquanto os combustíveis, fertilizantes, forragens e créditos aumentaram de custo entre 15 e 30 por cento.

DESINTEGRAÇÃO

A política agrícola do Mercado Comum Europeu deve harmonizar em princípio os preços agrícolas e as condições conjuntas dos nove países-membros. Mas esta é geralmente deixada de lado pelos diversos governos, que adotam políticas unilaterais para resolver seus próprios problemas.

O ministro da Agricultura da Alemanha Ocidental, Jasef Ertl, advertiu recentemente que a Política Agrícola Comum (PAC) está em perigo de se desintegrar completamente. "A política agrícola européia, declarou Ertl, descontenta ultimamente os produtores, consumidores e contribuintes em partes iguais."

O ministro atribui a crise às flutuações das taxas de câmbio, o que implica também nas oscilações das sobretaxas externas. Por outro lado, os agricultores alemães acreditam que o seu governo é culpado pela situação e realizaram uma marcha até Munique para protestar contra a diminuição de dez por cento nos preços dos produtos agrícolas.

Os agricultores italianos, por sua vez, não se sentem satisfeitos. Milhares deles decidiram bloquear as estradas e as ferrovias desde a Suíça até a Áustria, num esforço para impedir as importações de leite, queijo e outros produtos dessas naões e da Alemanha.

Já os agricultores franceses alternaram a violência com uma "campanha de promoção social". Explodiram caminhões carregados com frutas e hortaliças importadas e impregnaram de petróleo a carne importada, enquanto bloqueavam as zonas portuárias onde se encontravam ancorados os barcos com carregamentos de carne estrangeira.

Mercenários se preparam para ir a Moçambique

Mercenários veteranos e jovens inexperientes estão se preparando na Rodésia e África do Sul para auxiliar os brancos de Moçambique e Angola. "A única questão é o dinheiro", disse um mercenário que lutou com o legendário Comando Cinco no Congo, há 10 anos atrás. "Assim que a parte financeira estiver resolvida, nós podemos partir".

Outros mercenários fazem menos segredo. Douglas Lord, por exemplo, que também serviu no Comando Cinco e foi guarda-costa do ex-presidente do Congo, Moise Tshombe, disse que 50 homens estão se preparando na África do Sul e Rodésia. "todos estão agora em estado de alerta. Eles estarão prontos para entrar em ação, em questão de horas, se for necessário. E pelo menos outros cem soldados viriam em questão de dias. Se convocados". Lord, 55 anos, ex-major do Exército britânico, vive atualmente em Johannesburg.

Há versões de que alguns homens de negócio portugueses iriam financiar um exército para evitar que os guerrilheiros da Frelimo assumam o controle do governo ou para preencher o vácuo de poder e proteger seus investimentos. Essas informações acrescentam que os oficiais mercenários brnacos iriam comandar soldados negros do Exército português que combatem a Frelimo há anos e temem represálias de um governo controlado pela organização. E o boato aumentou quando velhos soldados que alugaram seus serviços em guerras começaram a anunciar reuniões com companheiros mercenários, como os veteranos John Potts, Colin Povej e Michael Hoare, que lutaram no Congo.

Hoare conta que os acontecimentos que seguiram a independência do Congo em 1960 – hoje Zaire – são comparáveis à atual situação em Moçambique. "O Exército em Moçambique teria lutado com maior valentia se tivesse uma liderança mais vigorosa. Uma das razões que explicam este fato é que o Exército é constituído por uma proporção muito alta de soldados negros que não têm experiência nem motivação.".

E conclui: "Esta não é uma observação racista. É um fato militar da vida. Não estou entre os que pensam que o fato de um homem ser natural de um local possui uma superioridade tática."

Síntese

● **A comissão sobre investimento internacional e empresas multinacionais se reunirá em Paris na próxima sexta-feira para redigir um relatório citando as deficiências contidas num relatório das Nações Unidas sobre as empresas multinacionais.**

O presidente da comissão, Lee L. Morgan, que também dirige a Caterpillar Tractor Company, disse que "as deficiências do relatório das Nações Unidas ilustram um fato básico: embora as organizações internacionais sejam passos insubstituíveis para diminuir os muros que nos dividem, sua existência não assegura automaticamente que os problemas internacionais sejam sempre considerados e conduzidos de maneira justa, ou que a harmonia e a lógica sempre prevalecem".

● Representantes de oito países árabes assinaram um acordo estabelecendo a **Arab Petroleum Investments Co.** (APIC) com a finalidade de investir os fabulosos lucros provenientes da venda do petróleo em complexos químicos, de plásticos, de refinamento e pesquisas.

O acordo, divulgado por Ali Ahmed Attiga, secretário-geral da Organização dos Países Árabes Exportadores de Petróleo (OPAEP) conta com capital de 330 milhões de dólares (2,31 bilhões de cruzeiros) e dará prioridade aos investimentos em países da própria OPAEP, seguido de investimentos entre países árabes e finalmente, do mundo.

● **A viúva do ex-presidente chileno Salvador Allende – Hortência Allende – afirmou ontem em Londres que "o secretário norte-americano de Estado Henry Kissinger é responsável pela conspiração que resultou no golpe militar que derrubou o governo de Allende no Chile".**

A sra. Allende, que se encontra em visita de dois dias a Londres, disse numa entrevista à imprensa que "não são nem a ITT nem a CIA os principais responsáveis pelo estabelecimento da junta militar presidida pelo general Pinochet".

● O presidente do Paraguai, Alfredo Stroessner, está sendo esperado hoje em Santiago do Chile, para participar, com enviados especiais da Argentina, Equador, Peru e outros países sul-americanos, dos festejos comemorativos da independência do Chile.

Esta primeira comemoração do aniversário da independência chilena, após a destruição e morte de Salvador Allende, constitui um novo esforço da junta militar para melhorar a imagem do país no exterior, onde é alvo de frequentes críticas.

● **Os trabalhadores franceses ocuparam ontem duas fábricas da sociedade Titan-Code, fabricante de trailers, depois que um tribunal de Paris determinou a liquidaão dos seus bens. A ocupação é por tempo indefinido.**

● Os marinheiros dos portos franceses de Le Havre e Rouen iniciaram ontem uma greve de dois dias em apoio aos tripulantes que capturaram o navio "France". A embarcação deverá ser retirada de serviço brevemente, porque o governo não concordou em conceder subsídios à empresa de navegação proprietário do "France". Os tripulantes capturaram o navio para protestar contra a medida.

Acervo: Biblioteca Pública SC - Hemeroteca Digital Catarinense

MDB afirma que colheu dados sôbre nomeações no Diário Oficial

Em nota distribuída ontem pelo gabinete do MDB na Capital, o Sr. Henrique de Arruda Ramos, anuncia a ncxusão de seu relatório sobre as admissões de funcionários pelo Governo, no primeiro semestre deste ano, reiterando que nos primeiros quinze dias de agosto foram feitas 1.118 nomeações. "Essa revelação, que fiz anteriormente através da imprensa e foi classificada de infâmia pelo Governador do Estado", acentuou o porta-voz emedebista, "eu a reitero e confirmo. Eu ignorava e continuo ignorando ser infâmia, distorção ou falta de honestidade o copiar-se dados do Diário Oficial, pois foi de onde tirei as 1.118 nomeações, uma por uma". Acrescentou ainda que "as nomeações em sua maioria absoluta, foram feitas de acordo com o artigo 18, item II, da Lei 4.425, de 16 de fevereiro de 1970, que, textualmente, diz: "a nomeação será feita: II – em caráter **efetivo**, quando se tratar de cargo isolado ou de carreira".

– Para que não se lance quaisquer dúvidas – frisou o Sr. Henrique de Arruda – cito os diários oficiais e as respectivas nomeações: No Diário no. 10.043, de primeiro de agosto, constam 4 nomeações. No de no. 10.046, do dia 6, 624 nomeações. No de no. 10.047, do dia seguinte, uma nomeação. E nos três diários seguintes até o de no. 10.050, respetivamente dos dias 8, 9 e 12 de agosto, estão publicados 18, 1 e 360 atos de nomeação. Finalmente, o Diário Oficial do dia 14, vésperas de entrar em vigor a lei 6.091, publicou mais 110 nomeações, totalizando as 1.18 citadas, apenas na primeira quinzena daquele mês.

"Quanto às contratações" – prosseguiu – "tivemos um total de renovação e prorrogação de 1.285, no semestre, assim distribuído: janeiro, 159; fevereiro, 966; abril, 69; maio, 42; julho, 49. Vê-se que as contratações não têm prazo de validade determinado, conforme também alegou o Chefe do Executivo, porque ao final deste elas simplesmente são renovadas".

– Finalmente, foram feitas 740 novas contratações de servidores, no período, assim distribuídas: em janeiro, 14 contratações, com despesa total de Cr$ 6.339,44 mensal; em fevereiro, 17 contratações, importando mensalmente em Cr$ 8.989,00; em março, 40 contratações, com despesa mensal de Cr$ 41.191,00; em abril, 64 contratações, com despesa mensal de Cr$ 47.194,00; em maio, 82 contratações, com despesa de Cr$ 54.312,82 mensal; em junho, 84 contratações e despesa mensal de Cr$ 56.960,00; em julho, 38 contratações e despesa mensal de Cr$ 20.097,20; em agosto, 401 contratações, para uma despesa mensal de Cr$ 311.912,68. Total, 740 contratações, importando mensalmente em Cr$ 546.996,08. O total da despesa num ano, com esses atos, alcança a cifra elevada de Cr$ 6.563.952,96.

"Creio também ser oportuno lembrar outro ponto focalizado pelo Governador: o de que as contratações têm precariedade de remuneração. Alguns exemplos mostram o contrário. Temos um contrato de Cr$ 7.650,00 mais gratificação e vários de Cr$ 5.297,00, além de outros mais modestos de Cr$ 4.500,00, Cr$ 3.034,00, Cr$ 2.187,00, Cr$ 4.412,00 e assim por diante. Não vejo como pois se alegar economia, em se contratar funcionários, se o desembolso mensal do Estado com esses contratos é assim tão elevado, enquanto o nível de vencimentos do pessoal efetivo é bem menor."

Concluindo a análise, em que apontou no total 3.143 atos de admissões de funcionarios no semestre – 1.118 nomeações, 1.285 renovações e 740 contratações – o Sr. Henrique de Arruda Ramos assinala que "não foi a Oposição que procurou limitar os atuais governadores quanto a nomeação de funcionários, mas o Governo Federal, através da lei 6.091, que foi muito bem vinda, pois do contrário estaríamos ainda vendo publicados numerosos atos no Diário Oficial."

Laerte diz que só renda redistribuída é solução

O líder do MDB na Câmara Federal, Deputado Laerte Ramos Vieira, declarou ontem em Lages, onde se encontra em campanha política, que somente uma distribuição justa e mais equânime da renda nacional permitirá a redenção econômica das populações urbanas e rurais – cuja maioria vive comprimida por uma política salarial desumana.

REENQUADRAMENTO

Reconhecendo o acerto da lei para implantação simultânea da reclassificação dos funcionários públicos, o Deputado Laerte Vieira, do MDB de Santa Catarina e líder do Partido na Câmara Federal disse que, o Governo insiste em manter uma injusta discriminação no reenquadramento de seus servidores. O líder do MDB afirmou que não se justifica a criação de um quadro suplementar a ser extinto e composto pelos servidores das empresas públicas, fundações e sociedades de economia mista, que não optarem pelo regime de CLT, a ser implantado nestes órgãos. Laerte Vieira frisou que esta discriminação criada pela lei número 5.645, de 1970, se baseia na errônea suposição de que os salários constituem a principal fonte alimentadora da inflação.

Contestando este princípio da política econômico-financeira do Governo, o Parlamentar oposicionista catarinense disse que, contraditoriamente, a União reduzirá em trinta e dois por cento a sua receita do Imposto de Renda, com os incentivos criados pela lei número 1.338, de 1974, em benefício das grandes e médias empresas. O deputado Laerte Vieira acrescentou que os benefícios a serem proporcionados pela reclassificação dos funcionários tiveram por base critérios adotados em 1970 e que estarão superados completamente ao final da aplicação da lei, que só ocorrerá em 1976. Admitindo ainda que a opção a que estará obrigado o atual servidor das empresas públicas, fundações e sociedades de economia mista, irá colocá-lo em situação desvantajosa no regime de CLT, o deputado Laerte Vieira afirmou que mais justo seria conceder-lhe a disponibilidade remunerada, proporcionalmente ao seu tempo de serviço público. Na opinião do líder do MDB, "a disponibilidade remunerada permitirá ao servidor optante buscar outra atividade para o sustento da família, tendo o parlamentar acrescentado, por último, que somente uma justa política de salários por parte do Governo, poderá corrigir as discrepâncias que se verificam na distribuição de renda do País".

Geisel vem a SC entregar títulos do projeto fundiário

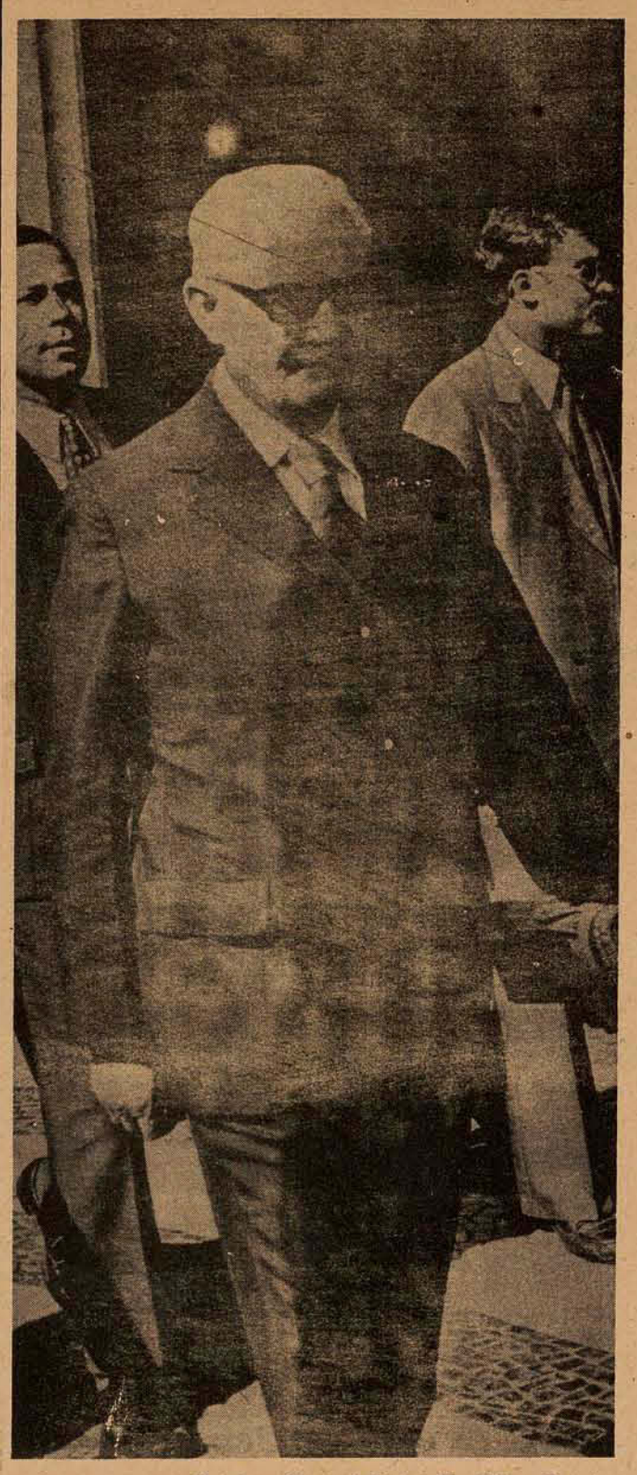

Geisel em Chapecó: Projeto Fundiário e Proeste.

O Presidente Ernesto Geisel presidirá no próximo dia 10 de outubro em Chapecó a solenidade de entrega de 3.200 títulos definitivos de propriedades rurais a cidadãos beneficiados pelo projeto fundiário, executado no Oeste catarinense pelo Instituto Nacional de Colonização e Reforma Agrária – Incra.

A vinda do Presidente da República a Santa Catarina foi confirmada ontem pela direção regional do Incra, que anunciou também a presença do Ministro Alysson Paulinelli, da Agricultura, e do Presidente do Instituto Nacional de Colonização e Reforma Agrária, Sr. Lourenço José Tavares Vieira da Silva.

O ato a ser presidido pelo General Ernesto Geisel em Chapecó será realizado logo após a sua chegada prevista para às 14 horas do dia 10 ao aeroporto municipal dessa cidade, e contará também com a presença do Governador Colombo Salles, Secretários de Estado e outras autoridades federais e estaduais.

O Presidente Ernesto Geisel presidirá também em Chapecó a solenidade de inauguração das instalações do Proeste – projeto integrado por cooperativas do Oeste, que objetiva dinamizar o processo de desenvolvimento agropecuário da região através do sistema de cooperativismo.

PRÊMIOS

Ainda em Chapecó, o Presidente da República fará entrega dos prêmios aos agricultores campeões do concurso de produtividade do milho. O General Geisel deverá retornar a Brasília no mesmo dia.

PAULINELLI

O Ministro da Agricultura, Alysson Paulinelli, confirmou também sua vinda ao Estado, dia 10 de outubro, para comparecer a duas solenidades, a primeira em Chapecó, onde serão distribuídos três mil e quinhentos títulos de propriedade a agricultores do Oeste catarinense, e a segunda, na cidade de Concórdia, onde será realizado o 1o. Concurso Estadual de Produtividade em Milho, onde serão distribuídos prêmios aos agricultores.

No último encontro havido entre o Ministro Alysson Paulinelli e o Secretario da Agricultura, Glauco Olinguer, em Porto Alegre, o Ministro manifestou o interesse não só de prestigiar o Concurso de Produtividade com sua presença, mas também de convidar produtores nacionais de sementes de outros estados (Agroceres, Cargil e outros), dada a importância do acontecimento.

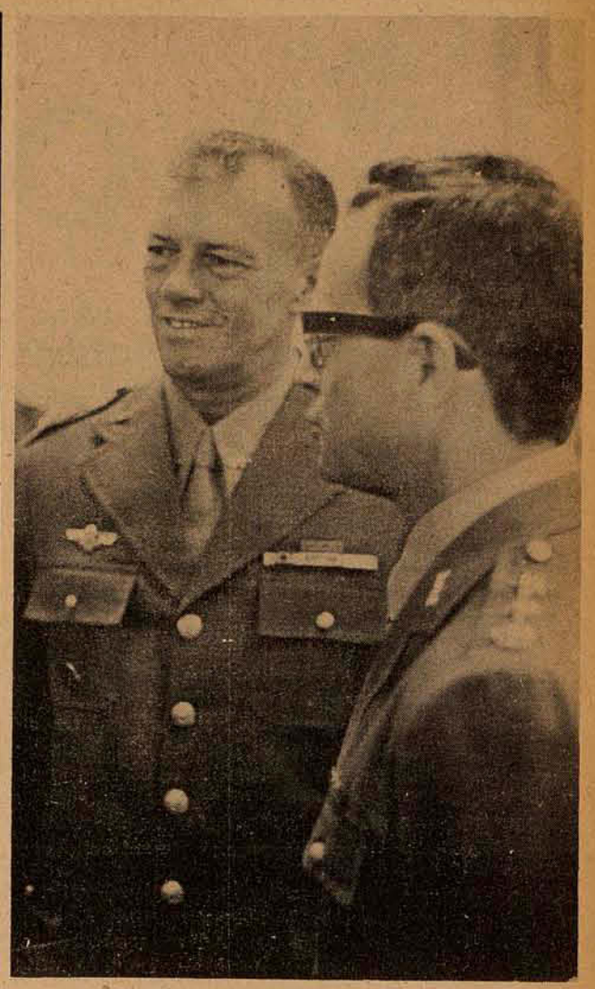

Coronel Guido Alfredo Heisler: nova missão.

Campello dá posse ao novo Chefe da 16a CSM

Em ato presidido pelo General Florimar Campello e com a presença de grande número de autoridades civis e militares, realizou-se na manhã de ontem, às 10 horas, a solenidade de transmissão da Chefia da 16a. Circunscrição do Serviço Militar, que vinha sendo exercida, interinamente, pelo Major Ibernon Devincenzi, que passou o cargo ao Cel. Guido Alfredo Heisler.

A solenidade foi aberta com a leitura da Portaria Ministerial de No. 857, de 21 de junho próximo passado, designando o Cel. Guido Alfredo Heisler, para função, seguida da leitura do Boletim emitido pelo substituído e apresentação ao Comandante do Grupamento do Leste Catarinense, unidade a qual está subordinada a 16a. CSM.

QUEM É

O novo Chefe da 16a. Circunscrição do Serviço Militar, cel. Guido Alfredo Heisler, é natural de Curitiba, onde nasceu a 5 de abril de 1923.

Praça em 17 de março de 1941, obteve as promoções a major, tenente-coronel e coronel por merecimento.

Possui os cursos da Escola Militar do Realengo, Escola de Equitação do Exército, Escola de Aperfeiçoamento de Oficiais, Instrução Básica Aeroterrestres, Curso de Mestre de Salto e Escola de Comando e Estado Maior do Exército.

Na Alemanha, cursou a Escola de Línguas das Forças da República Federal da Alemanha, Escola de Comando e Estado Maior das Forças Armadas da República Federal da Alemanha e possui, ainda, o Diploma de Paraquedista do Exército daquela República.

O Cel. Guido Alfredo Heisler é portador da Medalha de Campanha da Força Expedicionária Brasileira, Medalha de Ouro de Bons Serviços (20 anos), Ordem do Mérito Militar no grau de oficial, Medalha de Guerra e Medalha do Pacificador, em reconhecimento aos excepcionais serviços prestados no Exterior, elevando o nome do Exército Brasileiro, notadamente na República Federal da Alemanha.

Participou das operações da 2a. Guerra Mundial, integrando a FEB, eerceu as seguintes funções: Chefe do Estado Maior do Núcleo da Divisão Aeroterrestre, em 1966; Comandante do 1o. Regimento de Cavalaria, em Itaqui, de 1968 a 1970; Chefe do Estado Maior da 1a. Divisão de Cavalaria, em Santiago, Rio Grande do Sul, de 1970 a 1971 e chefiou o Gabinete da Diretoria de Cadastro e Avaliação, de 1971 a 1974, no Rio e em Brasília.

Arena tem prazo para impugnar até às 18 horas

Encerrado o prazo às 18 horas de ontem, para impugnação de candidaturas apresentadas pelo Movimento Democrático Brasileiro, nenhuma denúncia nova foi registrada, constando somente os pedidos de impugnação partidos do ex-presidente do Diretório Municipal do MDB de Florianópolis Valmor Bion contra os candidatos Milton Ponpeu da Costa Ribeiro, para a Câmara Federal, e Pedro Medeiros, para a Assembléia Legislativa.

Registrou no entanto, o Tribunal Regional Eleitoral no dia de ontem, uma impugnação contra candidato da ARENA – partido para o qual os pedidos de impugnações encerram-se no dia de hoje. Trata-se de denúncia apresentada pelo candidato a deputado estadual pelo MDB, região de São Joaquim, Rogério Martorano contra candidato à mesma cadeira pela ARENA, Prudente Cândido da Silva Filho, também da região serrana.

No pedido de impugnação, afirma o candidato denunciante que o Sr. Prudente Cândido da Silva Filho exerce cargo de consultor jurídico da Prefeitura de São Joaquim efetuando a cobrança de dívida ativa, ; é diretor do Departamento de Relações Públicas da Prefeitura, arrolando o denunciante ainda o fato de que aquele candidato somente se apresentou para a eleição por não ter existido outro para representação.

NUMERAÇÃO

Informa o Tribunal Regional Eleitoral que, realiza-se no dia de hoje a determinação dos números dos candidatos a deputado federal e estadual, em sessão ordinária do Tribunal marcada para as 17h15m.. Desta maneira todos os candidatos receberão o seu número de identificaão pelo qual poderão ser escolhidos no dia 15 de novembro, sem necessidade de designação por nome ou partido.

Somente os candidatos à reeleição por qualquer uma das duas representações, que desejarem continuar com o número que os identificou na eleição anterior serão neste sentido atendidos e portanto não participarão da seleção numérica.

"O comando revolucionário deseja a descompressão" diz Aroldo Carvalho, "mas ela vai depender do amadurecimento da classe política".

Descompressão comportamento dos políticos nas eleições

Aroldo Carvalho: a descompressão e sua estratégia.

"O comportamento da classe política no processo eleitoral em que estamos empenhados é de fundamental importância para a gradativa descompressão política", afirmou, em declarações à imprensa, o Deputado Aroldo Carvalho, da Arena, para quem essa descompressão se situa entre os objetivos estratégicos do comando da revolução brasileira. "A linha de conduta adotada pelos políticos nestas eleições" – frisou – "poderá evidenciar ante o Presidente da República não só o amadurecimento da classe política mas sobretudo a habilitação dessa para emprestar efetiva colaboração aos dirigentes da Nação".

– Efetivamente – acrescentou – o momento atual, de tantas e tão graves dificuldades como aquelas com que se defronta todo o mundo livre, face ao fenômeno mundial da inflação, está a exigir a colaboração de todos os brasileiros. O desenvolvimento nacional alcançado a duras penas depois de um decênio de ingentes esforços está sendo ameaçado por fatores externos, em cuja origem se descortina a crise do petróleo. O Chefe da Nação tem necessidade da colaboração de todos os brasileiros, e não há patriota que possa negar a sua participação nesse processo de auto-defesa nacional.

RESPONSABILIDADE

"Diante desse quadro", disse o Sr. Aroldo Carvalho, "é oportuno lembrar a responsabilidade que recai sobre as lideranças envolvidas na campanha eleitoral deste ano, sejam elas da Aliança Renovadora Nacional ou do Movimento Democrático Brasileiro. Se desejamos o retorno à plenitude do regime democrático; se desejamos que realmente a representação popular volte àquelas culminâncias que antes conhecêramos, o nosso dever primeiro é o de bem conduzir-nos na campanha eleitoral."

E acrescentou: "Neste momento, caracterizado pela transitoriedade, pelo rápido obsoletismo de tudo com que nos deparamos, é preciso que permaneça eterno o regime democrático, da plena liberdade, da livre manifestação do pensamento, do respeito de uns ao pensamento de outros, e da livre manifestação da palavra, a fim de que os legítimos interesses populares sejam sempre defendidos nas casas legislativas, nas tribunas, nos comícios públicos, nas emissoras de rádio e televisão, nas colunas da imprensa. E a essa causa nobilitante devemos nós, políticos da Arena ou do MDB, dedicarmos o melhor de nossos esforços e de nossas boas intenções".

Acervo: Biblioteca Pública SC - Hemeroteca Digital Catarinense

O ESTADO

Diretor: José Matusalém Comelli *Editor-Chefe: Marcilio Medeiros Filho*

Cartas

TELEFONE

Outro dia dizíamos por essa coluna popular que a Cotesc nos havia prometido para Gaspar a nova rede e os respectivos aparelhos em funcionamento até setembro de 1973. Era já maio de 1974, pelo que presumíamos, desanimados, fora adiada sine die a almejada ligação. Engano nosso, confessamos, eis que logo após foram concluídos os serviços e os úteis aparelhos passaram a funcionar e vêm funcionando a contento. Tardaram mas vieram. Pena, porém, que à melhoria se tivesse seguido uma coisa simplesmente incrível: a Cotesc fechou a sua central telefônica em Gaspar. Vale dizer, de certo modo o serviço telefônico entre nós piorou, pois só pode usá-lo quem possuir aparelho. E embora o seu número tenha triplicado, sendo agora cerca de 150, é evidente que são ainda muito poucos telefones para a nossa população (somente urbana) de mais de sete mil habitantes. E os forasteiros, que frequentemente precisam telefonar? Como todos esses vão arranjar-se, se nem um único "orelhão" deram à cidade? E as ligações interurbanas? Quer dizer então que se fez tábua rasa de um serviço de necessidade pública?

A esdrúxula e inconcebível atitude da Cotesc é, antes e acima de tudo, gritante incoerência de um órgão que por sua própria natureza deve – e sempre afiança promover a facilidade de comunicação – esse decantado intercâmbio humano que está na crista do assombroso progresso tecnológico atual. Mas a Cotesc, ao invés, para a maioria desta nossa indefesa gente, tolhe a comunicação telefônica! Só nós, que lhe escrevemos, e mais uns poucos conterrâneos podemos falar ao telefone. Porque pudemos adquiri-lo. Os outros, menos felizes (com o perdão da gíria), que se lixem. E o interesse público onde fica, no episódio?

Será que vai vingar o descalabro? Mesmo a despeito das eleições que se avizinham? Não. Preferimos crer que não será preciso a intervenção de ninguém; que a Companhia Catarinense de Telecomunicações, espontaneamente, reconsiderará a sua malsinada decisão, devolvendo à cidade – e para logo – a sua imprescindível central telefônica. É, aliás, o que cumpre esperar de uma entidade idônea e responsável. **H.B. Fontes, Gaspar.**

SESC

Temos a grata satisfação de comunicar-lhe que, por ato do Sr. Presidente do Conselho Regional do Serviço Social do Comércio – Sesc – Administração Regional de Santa Catarina, Sr. Charles Edgar Moritz, assumimos a Direção Regional deste Órgão, em 9 de setembro do corrente ano. Aproveitamos o ensejo para apresentar a V.Sa. nossos protestos de estima e consideração. Milton César Pires, Diretor Regional.

CONVITE

O Presidente da Câmara Municipal de Florianópolis, vereador Lúcio Freitas da Costa, tem a honra de convidar V.Sa. para assistirem a Sessão Solene de entrega do título de cidadão honorário de Florianópolis ao Sr. Jacques Schweidson, a realizar-se no dia 20 de setembro, às 20h30m no Paço Municipal.

Expediente

Empresa Editora O ESTADO Ltda.
Administração, Redação e Oficinas: Rua Felipe Schmidt, 116 – Caixa Postal 139 – CEP 88.000 – Endereço Telegráfico: ESTADO – Telefones: 3022 e 4139 – *Florianópolis*. SUCURSAIS: *Blumenau* – Rua 15 de Novembro – Edifício Albor – 5o. andar – *Lages* – Rua Correia Pinto, 15 – sala 3 – *Rio do Sul* – Rua Tuiuti – Edifício Osvaldo Claudino – 5o. andar – *Joinville* – Rua 15 de Novembro, 799 – *Tubarão* – Rua São Manoel, 210 – *Criciúma* – Avenida Getúlio Vargas, 312 – *Itajaí* – Rua Brusque, 68. REPRESENTANTES: *Rio de Janeiro* – A.S. Lara Ltda. – Avenida Almirante Barroso, 63 – Conjunto 1910 – *São Paulo* – A.S. Lara Ltda. – Avenida São João, 1333 – 4o. andar – Conjunto 44 – *Porto Alegre* – Propal Propaganda Ltda. – Rua Coronel Vicente, 456 – 2o. andar – *Curitiba* – Fernando Castro Venevides – Praça Osório, 368 – 2o. andar – *Recife* – Reprenaes – Rua Aurora, 1071 – 3o. andar – *Belo Horizonte* – Reprenaes – Avenida Amazonas, 314 – sala 907 – *Salvador* – Reprenaes – Avenida Sete de Setembro, 29 – Conjunto 505/506

Preço: Cr$ 1,00 – fora do Estado – Cr$ 1,20. Assinatura: Anual – Cr$ 180,00; semanal Cr$ 100,00. O ESTADO não aceita para publicações colaborações em forma de artigos assinados que não forem solicitados, não se responsabilizando pelos originais enviados à Redação.
Os noticiários nacional e internacional são de responsabilidade das Agências AJB e Associated Press, respectivamente. Radiofotos AP. *Diretor – José Matusalém Comelli*
Editor Chefe – Marcílio Medeiros Filho

Coro de cassandras

Os primeiros pronunciamentos nas rádios e na TV, mostram um comportamento absolutamente distinto dos candidatos dos dois partidos. Enquanto a Arena, até agora, se tem limitado a fazer apreciações teóricas a respeito do instituto do voto, além de colocar em realce a administração dos governos revolucionários, o MDB faz exatamente o contrário. E o faz de maneira confusa e ligeira, valendo-se de dados nem sempre corretos e alinhando problemas cuja solução não foi encontrada, até hoje, em países de altíssimo índice de desenvolvimento.

Parece-nos que está ocorrendo, por parte do MDB, um erro de perspectiva. Se em 1970 a campanha pôde ser vazada nesses termos candentes, em 1974 a situação é inteiramente distinta. Naquela ocasião, o Brasil retomava velozmente a senda do progresso acelerado, mas seus efeitos ainda não se faziam sentir sobre todas as atividades, de uma maneira uniforme. Os efeitos políticos do Ato no. 5 ainda estavam vivos, e a promesse de uma normalização progressiva, feita pelo Presidente Médici, era apenas uma perspectiva e não uma realidade. No plano interno, subsistia a guerrilha urbana, os assaltos a banco, os sequestros de embaixadores. O terrorismo tinha plantado suas raízes e, em presença do fenômeno mundial, tudo indicava que chegara ao Brasil para uma longa permanência. No plano externo, o Brasil atravessava uma fase de descrédito, sendo frequentes as notícias desabonadoras ao país. Dentro deste quadro o MDB inseriu a sua propaganda, dando-lhe um enfoque altamente contestador, valendo-se, para tanto, do horário político cedido aos partidos pela Justiça Eleitoral. Passados quatro anos, o MDB insiste na receita, como a querer repetir um petisco apetitoso – ao mesmo tempo em que tenta ignorar a realidade subjacente, que é bem distinta da que presidiu o pleito de 70.

Dizer que o salário mínimo é pequeno, que as filas se prolongam diante do Inps, que o custo de vida subiu mais de 20% apenas no primeiro semestre é insistir no óbvio. Não terá sido para espalhar estas evidências que a Justiça Eleitoral colocou os horários à disposição dos partidos. Se o partido da oposição, ao lado dessas afirmativas, colocasse a viabilização dos problemas, aí teríamos uma atitude construtiva e suscetível de sensibilizar o eleitorado.

Assim, são apenas palavras ao vento. Dizer aos mais necessitados de suas aperturas é apenas relembrar uma situação lamentável, sim, mas cuja constante repetição, além de não lhes trazer proveito algum, ganha requintes de um sadismo interesseiro. Descrever situações ainda persistente no contexto de país desigualmente desenvolvido que é o Brasil, sem apontar-lhes a mínima abertura de solucionamento, é tarefa a que os candidatos do MDB poderiam se poupar. A classe pobre saberia pintá-la com cores ainda mais fortes e mais pungentes. Ela não precisa de cronistas, mas de uma perspectiva. E quem lhe poderá dar essa perspectiva não será nunca o coro de cassandras que o partido da oposição instalou nas rádios e TVs do país.

Rubens fechou o gol

Cronica de Escanteio

– Caros leitores, a gente sempre aprende alguma coisa, todos os dias.

Até então, ou melhor, até a última profecia do Prof. Takeda, eu sabia que, conforme dizem os beduinos, "a única coisa que muda mais de direção do que vento no deserto é opinião de mulher".

Pois bem, caros leitores, creio que posso acrescentar outro exemplo, qual seja, o comportamento de um oráculo. E, explico, convidando os leitores para breve reflexão sobre a última crônica, referente à primeira rodada. Foi quando o ilustre professor de Geologia, casado com uma ciência concreta e inconsciente amante do sobrenatural, predisse, numa frase, três resultados: o do AVAI x C. RENAUX, o do FIGUEIRA x MARCÍLIO DIAS e o do VASCO x FLUMINENSE.

É claro, caros leitores, é claro que comecei a imaginar que o Prof. Takeda estava aperfeiçoando o método. Até então, só fazia profecia a varejo, e de repente passou para o atacado. Imaginei, e os senhores estão imaginando que, no fundo, no fundo, a meta do Prof. Takeda consiste nos 13 pontos da LOTECA. E, é nisso que ele se comunica, pois, todos nós, salvo raras e estranhas exceções, desejamos ser oráculos.

O fato, caros leitores, o fato é que, desta vez, com o FIGUEIRA tentando minerar em Criciúma, contra o PRÓSPERA, e o AVAI recebendo o PALMEIRAS, numa espécie de adesão ecológica com os eucaliptos, o prof. Takeda não foi além de uma confusa visão antecipadora:

– "Está tudo meio embaçado, só vejo uma abelha africana fabricando mel e cera".

Foi isto, caros leitores, foi só isto que saiu do oráculo, nem um duplosinho e muito menos uma tríplice imagem. E, cheguei até a insistir, sugerindo o que me veio à mente, dizendo-lhe: "Sintoniza melhor, acione o horizontal, mexa no vertical". E, quase levei uma bronca daquelas, pois ele me disse para parar com tolices, que "cristal de rocha" não é televisão", *etc..*

Fiquei, pois, com a embaçada mensagem e, no domingo, decidi-me pelo bom senso e fui ao "ADOLFO KONDER". Se há lugar ideal para se ver as coisas embaçadas, nada melhor, nada melhor. E, pois, a pista, a única e escassa pista para desvendar o predito seria enfrentar o que muitos enfrentaram, dando uma renda relativamente boa.

O AVAI entrou com disposição de quem se lança num prato de feijão, depois de uma caminhada prolongada e em jejum. Amassou o PALMEIRAS, sob a batuta de Zenon, e veio logo o gol que seria o tal solitário.

Em que pese a extraordinária capacidade de Balduino, pelo menos na arte de perder gols que só o Lica perderia, em tarde inspirada, o desespero começou a pairar na área avaiana. Um Lili sólido e um Carlos Roberto, em dia de Lázaro Bartolomeu, isto é, de gala, não conseguiam tranquilizar a platéia, tal era a soma de erros cometidos por Gerson e Lourival. Este, em todos os casos, tornou-se um leão, no segundo tempo, quando as pernas de Zenon já pediam sombra e laranjinha com canudinho. E, a coisa foi mais ou menos assim, em todo o restante: Balduino acertando os eucaliptos, Paulo Roberto numa confusão extrema, Toninho falando no deserto. E, do outro lado, o PALMEIRAS foi equilibrando e, mesmo sem jogadores mais hábeis, conseguia picar, com veneno, a defesa do campeão estadual.

Lá pelos 20o. minuto do complementar, todos estavam absolutamente certos de que o AVAI não passaria da marca registrada nos momentos iniciais em que pareceu liquidar o adversário. Mas, todos estavam em dúvida quanto ao minuto exato em que nasceria o gol do PALMEIRAS ou, para os mais pessimistas, a hipótese de uma derrota era até razoável.

Entretanto, caros leitores, entretanto, foi aí que comecei a encaixar a profecia do Prof. Takeda.

Atrás, de todos, uma espécie de abelha africana trabalhava com incrível produtividade.

Caros leitores, a abelha, pelas suas características aerodinâmicas, pela envergadura de suas asas e pelo seu peso, é um inseto que não deveria voar. Mas voa. E, ainda tem tempo de fazer um pouquinho de mel e de cera.

O goleiro do Avai, pelo seu peso e envergadura dos braos, pela idade no futebol, é um goleiro que não deveria ter os reflexos que possui.

Mas, assume, nos instantes precisos, uma velocidade de cascavel aparentemente inerte. Defendeu bolças com endereço e potência certos. Se as brechas deixadas por uma linha de zagueiros, atrapalhada pela bisonhice de Gerson e carência de presteza de Jaíco, eram tão enormes o AVAI teve, em Rubens, a própria Linha Maginot, móvel e imbatível.

Embora anacrônico, em termos de tempo de serviço, com fundo de garantia dos mais robustos, o Rubens agarrou bolas furiosamente arremessadas, com uma tal segurança, com uma tal firmeza que se constituiu no melhor mel do espetáculo.

E, para completar o aditivo previsto pelo até agora infalível oráculo, "a abelha africana" fabricou mel e, principalmente, "cera".

O cartão amarelo que recebeu foi apenas o registro de uma exibição, a mais.

Paulo Fernando Lago

O espetáculo continua

Marcílio Medeiros, filho

Se bem que ainda esteja muito longe do ideal - se é que se possa estabelecer para o caso um parâmetro ideal - o nível dos programas políticos da televisão, apesar de tudo, está melhor que o dos anos anteriores. Os Partidos, cada qual a seu modo, decidiram dar uma ordenação à sua propaganda eleitoral através do vídeo e os resultados já começam a aparecer nestas primeiras apresentações. Nota-se, assim, um esforço melhor sucedido na Arena do que no MDB para levar ao público algo mais que as monótonas ladainhas que caracterizaram os tempos primitivos desses programas, quando pela primeira vez foram levados ao ar em Santa Catarina com a obrigatoriedade que lhes confere a Justiça Eleitoral. Naqueles tempos heróicos houve dias, até, em que as estações de televisão tiveram que recorrer a documentários para preencher os horários muitas vezes desprezados pelos Partidos, cuja perplexidade diante desta nova modalidade de campanha os surpreendeu sem lhes dar tempo de organizar-se adequadamente, de forma a não deixar em brancas nuvens o milionário espaço de 30 minutos num vídeo de TV. Hoje há uma tentativa séria em dar o melhor aproveitamento possível aos horários gratuitos e, não fora o baixo nível de alguns dos candidatos, a média atingida seria razoável. É claro que não se pode exigir da noite para o dia que nenhum candidato se transforme, aos olhos dos telespectadores, num galã de telenovela. Nem que um medíocre desalinhavador de frases entre em nossa sala com a dialética dos grandes tribunos. Mas é infelizmente em razão da mediocridade esporádica que o grande público deixa de assistir as boas apresentações - que também existem - dando aos programas políticos de TV uma pecha que, apesar dos pesares, não é inteiramente merecida. É preciso reconhecer a boa vontade dos Partidos em melhorar a apresentação dos seus programas e se culpa lhes cabe pelo baixo nível de parte deles essa culpa reside exatamente em ter estimulado a candidatura de quem vem demonstrando abertamente notório despreparo para o cargo que disputa ao amolar os telespectadores com prosaicas catilinárias de profundidade distrital.

A experiência dos Partidos quanto ao aproveitamento dos horários gratuitos que a televisão lhes oferece, em função do rendimento, é bastante recente e ainda não há dados de avaliação. Mas não seria o caso de pensar que nem todos os candidatos devem, obrigatoriamente, aparecer na TV? Muitos deles, com reconhecida capacidade de catar votos na sempre eficiente campanha de porta-em-porta, cumprem uma atuação desastrada diante das câmaras. Outros, cuja imagem e apresentação conseguem levar pelo vídeo um sólido apelo popular, não se prestam àquele tipo de contato direto, "na boca do lobo", com o eleitorado. Seria o caso, então, de os Partidos selecionarem os candidatos de melhor "performance" no vídeo, entregando-lhes a responsabilidade de ocupar maiores horários. Aos demais seriam dados outros estímulos. Os candidatos em condições de se tornarem atrações na TV explorariam essa sua faceta, elevando o nível dos programas ao mesmo tempo em que melhor estariam transmitindo as mensagens partidárias. Os outros poderiam perfeitamente se utilizar dos métodos tradicionais de campanha, lutando pelo voto com armas em cujo manejo sejam mais destres, podendo ainda se beneficiarem dos votos que as atrações carrearem para a legenda. Em contrário, poder-se-ia argumentar que a discriminação fere o direito de igualdade que a lei assegura a todos os candidatos. Até que alguns candidatos compreendam que os benefícios da lei algumas vezes revertem em prejuízo eleitoral, muito riso e muito tédio de telespectador terá acontecido diante do Vídeo. Porque nenhum deles quer perder a oportunidade de aparecer na TV, para gáudio e orgulho da família unida diante do aparelho, na sala de visitas.

PELO SIM, PELO NÃO

O Deputado Zany Gonzaga afirmou pelos jornais, neste fim de semana, que em momento algum chegou a haver estremecimento de relações entre o Executivo e o Legislativo, com o episódio do arquivamento dos projetos governamentais. Tenho pelo Sr. Zany Gonzaga profunda estima e o reputo como uma das mais valorosas e autênticas expressões da vida pública estadual. No entanto, a coerência profissional me obriga a não aceitar tal declaração como um reflexo fiel dos fatos. Foi uma afirmação política, sem dúvida, cuja intenção foi desanuviar o ambiente formado pelo impasse. Deve ser compreendida como um gesto conciliador, para afastar ressentimentos porventura remanescentes e reabrir o diálogo. Mais que estremecimento de relações, o que na realidade ocorreu entre o Executivo e o Legislativo - ou entre os Chefes dos dois Poderes - foi uma verdadeira crise política. Feita a ressalva que me parece devida em razão de tudo quanto aqui foi dito a respeito do assunto, dou o mesmo por encerrado nesta coluna, deixando dito que ele só voltou a ser aqui abordado por uma questão de coerência profissional.

Informação Geral

RECUPERANDO

Na campanha, quem menos anda, voa. A caravana da Arena, por exemplo, paralisou suas atividades no sábado. Mas no domingo e ontem recuperou os quatro municípios que tinham ficado para trás e hoje cumpre o roteiro pré-estabelecido, visitando Ibicaré, Treze Tílias e Água Doce.

JULIO APROVADO

A paz volta aos arraiais políticos de Itajaí: o ex-Prefeito Julio Cesar apresentou à Câmara os documentos comprobatórios que haviam sido exigidos pelo Tribunal de Contas e a Câmara de Vereadores, reunida ontem, aprovou suas contas de 1972. Há certos atos que não provam nada – ou provam justamente aquilo que não queriam provar. A atitude da Câmara, recusando sua prestação de contas após dar apenas quinze minutos para que a Comissão de Finanças se pronunciasse, é um desses atos.

PIGARRO

Em São Paulo, no sábado, inaugurou-se a primeia etapa do "metrô", compreendendo 7 quilômetros da Linha Norte-Sul. Os 13 quilômetros que complementarão a linha serão ativados apenas no início de 75 – e com isso São Paulo já terá a maior linha de metrô da América Latina, uma vez que as 4 linhas de Buenos Aires não contam com esse total. A registrar, além da presença de 4 ministros de Estado, a cobertura peculiar que "O Estado de São Paulo" deu às festividades de inauguração. As matérias, que ocupam 4 páginas de sua edição de domingo, são vazadas num estilo irônico e tem como objetivo menoscabar a obra – intenção que, por todos os títulos, é de um irrealismo atroz. Não tendo o que criticar, objetivamente, "O Estado" se enleia em seu próprio veneno e termina proporcionando coisas como essa: na mesma abertura, crucifica o Secretário dos Transportes, Paulo Salim Maluf, por ter prometido a construção de um viaduto "em fim de mandato" e critica o Governador Laudo Natel por ter "fugido à definição" sobre o prosseguimento do metrô. Como se, por acaso, o Sr. Laudo Natel também não estivesse em fim de mandato...

Coroando tudo, há um título que se constitui num clamoroso absurdo: abaixo de uma foto de um dos carros do metrô, em pleno funcionamento, repleto de pessoas, o "Estado de São Paulo" diz que foi um dia de "demagogia e de promessas". O Dr. Julinho, lá de cima, deve ter soltado um pigarro.

NO ADOLFO KONDER

No domingo, no "pasto do bode", só faltou chover canivete. Todo mundo reclamou da atuação do Avai, mas a verdade é que jogando naquele "gramado", nem Avai nem ninguém conseguirão manter a menor possibilidade de diálogo com a bola. Já o bandeirinha das arquibancadas é obrigado a utilizar critérios empíricos para marcar os laterais, à vista de que a linha de cal traça curvas e hipérboles fantásticas. A TV, nem usando dez câmeras, consegue no seu "tape" dar uma pálida idéia do que tenha sido a partida: além dos obstáculos inanimados, como postes, fios, cercas, pernas de serra, etc., há os torcedores inflamados que levantam a cada instante e, ao invés de gols, o espectador acaba vendo nucas. E assim por diante, pois nada será surpresa no Adolfo Konder – nem mesmo se, numa das próximas rodadas, um dos "habitués" do Topázio irromper área a dentro e, do alto de seu cálice de *traçado*, dar três vivas ao clube visitante, de puro desencanto. Quem viver poderá ver.

GOLPE

O "golpe do eleitor distante" pode ser assim resumido: o cidadão descobre um candidato, graças a uma evidência qualquer (por exemplo, uma camionete com propaganda) e chega para ele, que nunca o viu mais gordo, com a seguinte conversa:

– Doutor, o senhor não me conhece, mas já fui garçon naquele bar da esquina, em ..... (e aí declina o nome da cidade da qual ele presume seja o candidato). Lhe servi muitas vezes, e todos lá em casa votamos no senhor. O negócio é que vim aqui na Capital receber uns atrasados do INPS e até agora nada, e estou sem dinheiro para a passagem e para inteirar o hotel. Se o senhor pudesse me dar uma carona pra lá, ia ser uma limpeza.

O candidato cai como um pato – puxa vida, um eleitor tão distante! O golpe funciona apenas sobre candidatos baseados no interior – aliás, essa é a sua premissa. Algumas vezes o negócio falha, pois o candidato, curioso, começa a ficar circunstancial: "Mas qual dos bares, o do Crescêncio ou o da dona Augusta? ". Entretanto, a perspectiva de negar a carona acaba amaciando a sua carteira.

O outro perigo é o da coincidência: outro dia, um sujeito que já tinha aplicado o conto num candidato do sul do Estado, investiu contra um do Vale do Rio do Peixe, isto na presença da primeira vítima. Trata-se de um mau fisionomista, "handicap" que nenhum malandro que se preze pode ostentar impunemente.

AO NATURAL

Se se tratasse de um político, naturalmente seria acusado de demagogia, ainda mais nestes tempos pré-eleitorais. Como, todavia, sua função não necessita do menor amparo popular, é profundamente simpática a atitude do Presidente do Tribunal de Justiça, des. Eugênio Trompowsky Taulois, que diariamente, antes de seu expediente vespertino, engraxa calmamente seus sapatos na Praça 15, enquanto o seu galaxie oficial o aguarda.

FEBEAPÁ

Começou o Febeapá na TV: um candidato do MDB, na noite de domingo, afirmou que o Brasil, "fabricando 300 mil automóveis por mês, fabrica apenas 1.500 tratores". Os dois números são rigorosamente incorretos. O mínimo que se espera de pessoas que vão à TV fazer afirmações bombásticas é que pelo menos os números estejam corretos. e pedir muito pouco.

Acervo: Biblioteca Pública SC - Hemeroteca Digital Catarinense

Um relatório da CIMI sobre os índios do Bananal

"Na Ilha do Bananal, a integração significa desintegração, em termos de saúde e muitos aspectos culturais. Ali imperam o alcoolismo, a tuberculose, a prostituição e a boemia, provocados pelo turismo promovido pelo Estado e pela União", diz um relatório do conselho indigenista missionário (CIMI), órgão da Conferência Nacional dos Bispos do Brasil (CNBB)).

O documento distribuído pelos missionários do CIMI foi baseado no levantamento que realizaram em fins do mês passado, no encontro de Meruri, em Mato Grosso, para iniciar os estudos, a nível nacional, da problemática indígena face a nova política de 'integração do índio a sociedade civilizada" preconizada pelo governo. Ontem os religiosos iniciaram a segunda fase do encontro, reunidos durante uma semana no município de Tocantinia, Goiás - onde vivem os índios Xerentes, há quatro anos em luta contra os civilizados invasores de sua reserva.

Baseados na vivência dos seus contatos diários com as onze tribos atendidas pelas três prelazias presentes ao encontro de Meruri - Diamantino, Guiratinga e São Félix -, os missionários obtiveram um levantamento da situação real dos indígenas residentes naquelas áreas do centro-oeste, transformando suas conclusões num relatório.

Com relação aos Carajás, diz o relatório: As aldeias estão localizadas na Ilha do Bananal, com exceção de uma que ocupa a margem defronte. Pela política oficial estes índios já estariam integrados, mas i nfelizmente, para os Carajás esta integração significa desintegração, em termos de saúde e muitos aspectos culturais. Os missionários relatam que "na Ilha do Bananal imperam o alcoolismo, a tuberculose, a prostituição e a boemia provocado pelo turismo promovido pelo Estado e pela União".

Na Ilha do Bananal, que é um Parque Nacional, existem pequenos e grandes fazendeiros numa situação ainda indefinida dizem os elaboradores do documento do CIMI. Calculam eles que haja umas 3 mil famílias nestas terras, que são ou da reserva florestal ou da reserva indígena, enquanto na mesma área existem, ao todo, uns mil Carajás.

Estavam em vias de extermínio, quando atravessaram a Serra do Roncador, dizimados pelas doenças e também pelos caipós. São pacíficos e dados à agricultura. Desde que algumas irmãs missionárias passaram a prestar assistência aos Tapirapes, a população do grupo vem aumentando, e a situação atual pode ser considerada boa. Há empenhos em conservar a cultura e mesmo revalorizar alguns de seus elementos.

Tanaka no Brasil

O primeiro-ministro japonês desembarcou ontem em Brasília onde se avistará com Geisel para tratar de assuntos econômicos

Brasília recebeu o primeiro-ministro Kakuei Tanaka com o que tem de mais característico nessa época da seca: um gigantesco rodamoinho de poeira vermelha que se elevou na cabeceira do aeroporto quando o jato das linhas Aéreas Japonesas manobrou inadvertidamente sobre o acostamento de terra batida.

Tanaka desembarcou em Brasília depois de se demorar cerca de cinco minutos no interior do avião, aguardando que dezenas de fotógrafos e cinegrafistas, integrantes da comitiva, tivessem tempo para descer pelas escadaa traseiras e se colocassem junto a seus colegas brasileiros para a tomada das cenas da chegada.

O primeiro ministro do Japão cumprimentou o chanceler Azeredo da Silveira, pôs-se em posição de sentido para ouvir a execução dos hinos nacionais do Japão e do Brasil, e, em seguida, passou em revista às tropas da Aeronáutica, formadas em sua honra.

Foi apresentado a um por um dos Ministros presentes: Golberi do Couto e Silva, do Gabinete Civil da Presidência, Mário Henrique Simonsen, da Fazenda, Geraldo de Azevedo Henning, da Marinha, Joelmir de Araripe, da Aeronáutica, Shigeaki Ueki, das Minas e Energia, Severo Gomes, da Indústria e do Comércio, além do secretário geral do Itamarati, do embaixador do Canadá (para onde irá depois da visita ao Brasil) e dos comandantes militares de Brasília.

Embora fale fluentemente o japonês, o Ministro Shigeaki Ueki limitou seu cumprimento a Tanaka com um simples movimento de cabeça e com um sorriso.

Tanaka: conclusão de negócios

Ao lado dos Ministros de Estado, pequena representação da Colônia Japonesa em Brasíl ia (cerca de 40 pessoas, em sua maioria idosas, com bandeiras do Brasil e do Japão às mãos) aplaudiu a passagem do primeiro ministro, obrigando Tanaka a parar para cumprimentos de mão, abraços e acenos, apesar da forte guarda de segurança que cercava o Ministro do Japão no seu caminho até o velho "Rolls Royce" negro do Itamarati o mesmo usado pelo Ministro saudita Omar Al Sakkaf, na sua visita a Brasília.

Perfil
O grande negociador

Conhecido do povo brasileiro como primeiro chanceler a construir uma política externa japonesa, depois da II Guerra Mundial, Kakuey Tanaka tem muita importância para seu povo, desde que assumiu o cargo, em julho de 1972.

Essa importância se realçou quando ele pediu desculpas a China, na primeira visita que fez ao país de Mao, na qualidade de chanceler, dizendo:

– No passado, acontecimentos infelizes ocorreram entre a China e o Japão e eu apresento, hoje, minhas desculpas. A partir desse encontro os dois grandes países asiáticos passaram a se entender muito bem.

Tanaka tentou a mesma aproximação com os soviéticos, mas as ilhas Kurilas tem sido, ainda, "a pedra no sapato" para a boa convivência. Kakuey Tanaka, reconhecido como 'grande negociador" pelo povo japonês tem 56 anos e o diploma da escola técnica de Chou. É casado, tem uma filha e um neto - Yuichiro.

Começou sua vida política em 1947, quando foi eleito para a Câmara dos Representantes, depois dessa vitória foi eleito mais 10 vezes. De julho de 1961 a julho de 1963 exerceu o cargo de presidente do conselho de pesquisa de assuntos políticos do partido liberal-democrático e no ano seguinte passou a ocupar o Ministério das Finanças até 1965.

Kakuey Tanaka é o responsável pelo desenvolvimento do pluralismo ideológico adotado pelo Japão em sua política de investimentos. Ele, ao assumir o governo, já encontrou uma política de boa convivência com diversas ideologias. No caso brasileiro, o Japão começou a investir maciçamente, a partir da década anterior. Do total de investimentos estrangeiros no Brasil, o Japão concorre com 43% no setor de siderurgia, 31% no madeireiro e 80% em construção naval.

A crise de matéria-prima, que se insinuou negativamente, em todas as economias, não é o único problema que os japoneses estão enfrentando.

Seu desenvolvimento industrial vive condicionado ao controle da poluição - quase impossível. O jeito é investir em outros países e importar, porque suas cidades, densamente povoadas, não mais permitem o estabelecimento de novas indústrias.

Essa situação, todavia, não impede que as exportações j aponesas continuem crescendo. Um estudo do centro de pesquisas econômicas do Japão mostra que enquanto o comércio mundial cresceu 9,1% ao ano, as exportações japonesas aumentaram em 16,9%. O mesmo centro de pesquisas, em recente estudo, chegou à conclusão de que os investimentos diretos do Japão, em 1985, atingirão 91 bilhões e 400 milhões de dólares (Cr$ 641 bilhões e 800 milhões).

A visita de Tanaka ao Brasil segundo Itamaraty, vai permitir a conclusão dos negócios iniciados por ocasião da visita de empresários japoneses na indústria de celulose do Espírito Santo - a celulose nipo-brasileiro: cenibras. As autoridades brasileiras vão sugerir uma concentração de investimentos em setores prioritários da economia do Brasil.

Perspectivas da agricultura brasileira

Paulinelli: colocar o país em posição satisfatória no mercado internacional

O Ministro da Agricultura, Alisson Paulinelli, disse ontem, ao instalar o I Encontro Nacional da Agricultura que o Presidente Geisel irá de Estado em Estado, conclamando os produtores a se engajarem no processo de desenvolvimento agrícola para colocar o país em posição satisfatória no mercado internacional.

Ao se reunir com os secretários de Agricultura dos Estados da região leste, oeste e centro do país, o Ministro Paulinelli alertou-os para se prepararem para produzir mais grãos, oleaginosas e proteicos, pois a seca no hemisfério norte abriu para o Brasil excelentes oportunidades de exportar.

Falando sobre preos mínimos, disse que sua elevaão atingiu índices bastante altos, aumentando a um preço médio real da ordem de 51,8%, o que cobre totalmente a correção dos custos do valor de produção.

– É verdade porém que alguns produtos da lista tiveram preços mínimos melhores, dado o interesse do governo em criar para eles melhores condições de produção, tanto para mercado interno, quanto para mercado externo.

Salientou que o Ministério da Agricultura está muito interessado em que o Brasil aproveite a oportunidade que se lhe abriu em função da safra prejudicada no hemisfério norte.

– Se a posição do preço mínimo brasileiro teve que variar muito e deixou, até junho-julho, um teto pequeno entre a margem de garantia e a margem da comercialização prevista, a seca dos Estados Unidos provocou agora um desarranjo tremendo no mercado internacional e abriu ao Brasil uma ótima oportunidade para produzir grãos e se lançar mais agressivamente no mercado internacional e na conquista de novos mercados.

– Hoje, o governo brasileiro está sendo procurado constantemente por países consumidores que querem fazer compras não por um ano, mas querem firmar contratos a longo prazo, para garantir-se da importação de produtos, especialmente proteicos, de origem vegetal, e produtos alimentícios com caráter energético, como milho, mandioca e outros.

Segundo Ministro, "nós estamos atravessando atualmente a seguinte situação: vamos ter ainda este ano e possivelmente no ano que vem um pouco de dificuldade na comercialização de fibras, como o algodão, e alguns óleos, como o de mamona. Mesmo com o café, ainda estamos tendo dificuldades, mas sabemos que isto é passageiro e que talvez enfrentaremos essas dificuldades por mais um período que não será muito longo. Mas, por outro lado, sabemos que no mercado externo são ótimas as oportunidades para a soja, o milho, o sorgo, o amendoim, o girassol e enfim todas as culturas cuja demanda internacional não será mais suprida pelo mercado norte-americano.

Revelou que o Ministério da Agricultura fez alguns estudos a partir da frustração da safra americana e que o próprio governo norte-americano já publicou a previsão, em 12 de agosto, conformando agora que a safra será muito reduzida em relação à do ano passado. Assim, confessou uma queda de 11,7% na produção do milho, que representa exatamente uma queda de produção de 17 milhões de toneladas, ou seja, toda a produção brasileira de 1974. Confessou também uma queda de 16,8% na soja, que dá uma redução da ordem de praticamente sete milhões de toneladas e que, por coincidência, representa também toda a produção brasileira de soja este ano.

Segundo ele, nos Estados Unidos, houve também uma queda na produção de algodão em torno de 5%, mas toda a produção de algodão mundial obteve grande elevação, podendo-se estimar que os excedentes de safras, que em 1972/1973 eram de 18 milhões de fardos, este ano deverão atingir a 23,8 milhões, o que é muito alto.

Por isto, prevemos dificuldades e já estamos estudando fazer um estoque de algodão nas mãos do próprio governo, retirando assim uma carga excessiva de mais de 100 mil toneladas ainda não comercializadas e que possibilitará ao governo comprar pelo menos 50 mil toneladas.

FUNDAÇÃO SERVIÇOS DE SAUDE PUBLICA

DIRETORIA REGIONAL DO SUL

SERVIÇOS DE ENGENHARIA DE SANTA CATARINA

TOMADA DE PREÇOS No. FL–03/74

Os Serviços de Engenharia de Santa Catarina da Diretoria Regional do Sul (DRSul), da Fundação Serviços de Saúde Pública (FSESP), comunica que está aberta, com realização prevista para 10/10/74, a Tomada de Preços no. FL–03/74, para execução das Instalações Elétricas, com fornecimento de equipamento e material, da Estação de Tratamento de Água do Sistema de Abastecimento de Água da cidade de Jaraguá do Sul, no Estado de Santa Catarina.

Os interessados encontrarão à sua disposição, diariamente, das 14:00 às 18:00 horas nos escritórios dos Serviços de Engenharia de Santa Catarina à rua Esteves Junior, 168 em Florianópolis – SC, o Edital e demais elementos informativos.

Para obtenção do Edital e anexos será cobrada uma taxa de inscrição de Cr$ 30,00.

Florianópolis, 10 de setembro de 1974

Eng. Nelson Stadnik Filho

Chefe dos Serviços de Engenharia de Santa Catarina da Diretoria Regional do Sul.

REFLORESTAMENTO: FUTURA INDEPENDÊNCIA ECONÔMICA DO BRASIL.

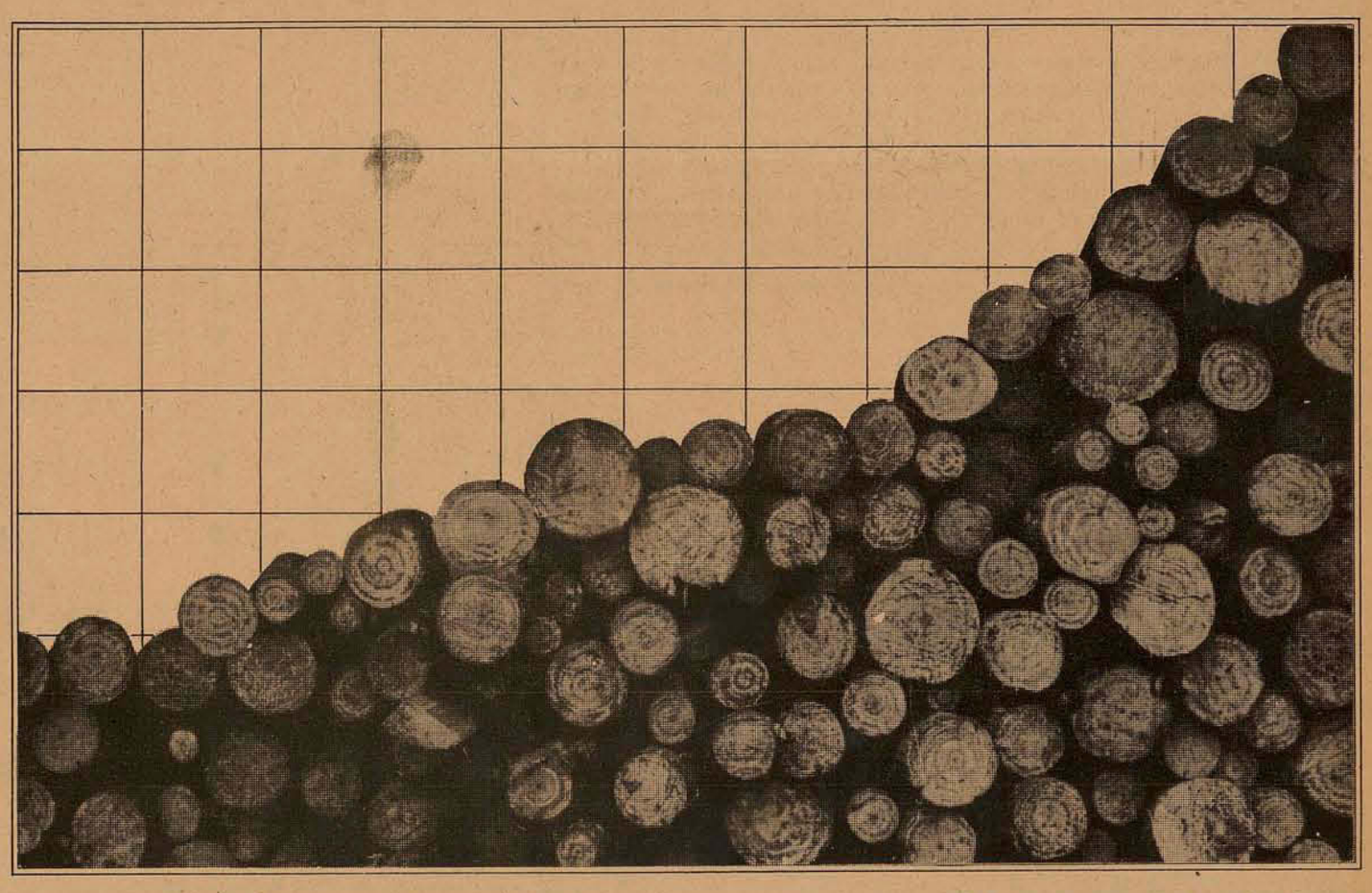

A grande corrida da madeira e celulose começou. Basta V. abrir os jornais para comprovar isso.

Todo dia surgem novas utilizações para a madeira e seus derivados. Além do mais, enquanto os principais centros consumidores - Mercado Comum Europeu, Estados Unidos e Japão - aumentam a demanda de produtos florestais, sua produção baixa gradativamente.

E, de onde estes mercados comprarão madeira nos próximos anos?

Do Brasil.

É o que dizem todos os estudiosos no assunto, em todo o mundo. E não há nenhum exagero. Basta apenas que nós mesmos nos conscientizemos do exato valor econômico do reflorestamento. A extensão territorial, o clima e solo estão decisivamente a nosso favor.

Temos nas mãos a grande oportunidade de antecipar nossa independência econômica.

Pense nisso. Opte pela redenção econômica do Brasil. Escolha IBDF ao pensar na aplicação do seu IR.

Seja sócio da Seiva. Existem dez boas razões para isso. Solicite nosso perfil, "10 razões para investir na Seiva". E participe da implantação de uma floresta com 50 milhões de árvores. (11milhões já estão plantadas hoje.) Tire proveito do presente e do futuro. Porque na Seiva o futuro já existe.

BANCO DE INVESTIMENTO DO BRASIL S.A. - BIB
BANCO BRADESCO DE INVESTIMENTO S.A.
BANCO CREFISUL DE INVESTIMENTO S.A.
BANCO DENASA DE INVESTIMENTO S.A.
BANCO ECONÔMICO DE INVESTIMENTO S.A.
BANCO DO ESTADO DE SANTA CATARINA S.A.
BANCO MAISONNAVE DE INVESTIMENTO S.A.
BANORTE - BANCO DE INVESTIMENTO S.A.
BANCO UNIÃO DE INVESTIMENTOS S.A. - INVESTBANCO

SEIVA S.A.
FLORESTAS E INDÚSTRIAS
UMA FLORESTA COM RAÍZES DE AÇO.

SEIVA S.A. Grupo Gerdau CIF SUL

mercur

Acervo: Biblioteca Pública SC - Hemeroteca Digital Catarinense

Economia

Calcário agrícola tem investimento de 6 milhões

Cerca de Cr$ 6.447 milhões, dos quais Cr$ 5.151 milhões em financiamento a agricultores, serão investidos na execução do Programa Nacional do Calcário Agrícola, considerado pelos especialistas como um dos mais importantes para o desenvolvimento do setor agrícola brasileiro, abrangendo o período de 1975 a 1979.

O programa, atualmente em fase final de elaboração, visa a aumentar a produtividade do solo através da correção de acidez e, para tanto, prevê o lançamento de uma campanha promocional difundindo o uso do calcário, o financiamento à implantação de novas unidades de produção e à expansão das existentes, a liberação de jazidas e o financiamento para a compra, transporte e aplicação do corretivo pelos agricultores.

O Programa Nacional do Calcário Agrícola pretende ser uma das estratégias básicas adotadas pelo Ministério da Agricultura para a expansão do setor, prevista pelo II Plano Nacional de Desenvolvimento e baseia-se no fato de que os solos brasileiros, em sua maior parte, são ácidos, podendo ter a produtividade muito aumentada se corrigidos com calcário. Entre as regiões onde os solos são ácidos estão as regiões de Cerrado (1,6 milhões de quilômetros quadrados), o sul do país e, ao que parece, a Amazônia.. No Nordeste, embora haja algumas zonas de solo alcalino, a maioria ainda é ácido.

O Programa de Calcário complementará o programa de fertilizante também em fase final de elaboração, já que os fertilizantes apresentam resultados muito superiores quando utilizados com prévia correção do solo, o que praticamente não é feito no Brasil. O emprego de calcário hoje é de 4 milhões dytoneladas, sendo que o consumo de fertilizantes não chega a dois milhões de toneladas. Considerando-se que a demanda interna de fertilizantes satisfaz-se basicamente via importação e que os preos destes estão em constante ascensão, o emprego de calcário, aumentando o rendimento dos fertilizantes, ganha importância.

PND dá às regiões áridas dotação de CR$ 100 bilhões

Ao abrir ontem às 11 horas, em Fortaleza o Seminário de Ciência e Tecnologia no Desenvolvimento da Agricultura do Trópico Semi-Árido, o Ministro Chefe da Secretaria de Planejamento da Presidência da República, Reis Veloso, declarou que já está na hora de o Brasil fazer algo mais para utilizar em sua região seca todo o avanço da ciência e da tecnologia.

Ele frisou que o II Plano Nacional de Desenvolvimento, preocupado justamente com as regiões semi-áridas do Nordeste, prevê investimentos de Cr$ 100 bilhões, nos próximos anos, em todos os setores da economia, a fim de, entre outras coisas, possibilitar a criação de novs polos de desenvolvimento – como o petroquímico, já em implantação – e a manutenção dos níveis de mais de 10 por cento de crescimento anual da área.

O Ministro Reis Veloso disse que a tarefa de manter o Nordeste crescendo a taxas superiores a 10 por cento "é muito difícil, mas perfeitamente viável", em virtude do notável progresso do setor industrial, que ganhará, agora, o reforço dos polos petroquímico, de fertilizantes e ainda um complexo metal-mecânico e eletro-mecânico, abrangendo as indústrias mecânicas, de material elétrico e eletrônico, e as metais não-ferrosos.

Além de tudo isso, e esta é uma das razões deste seminário para cuja realização me empenhei pessoalmente, é importante que se dinamize a agricultura nordestina, pela agilização dos programas de irrigação, reforma agrária e colonização, mas sempre com respeito à ecologia da região – acrescentou o Ministro.

O Ministro Reis Veloso considerou mais alta importância o esforço que o Governo Federal vai começar a empreender na região nordestina para implantar, na área rural, o programa de desenvolvimento de áreas integradas, que terá recursos de cerca de Cr$ 1,5 bilhão durante os próximos cinco anos. Ele disse que esse programa vai beneficiar os tabuleiros costeiros, do Rio Grande do Norte até a Bahia; as serras úmidas da Ibiapaba, Baturité e Araripe, no Ceará os vales irrigáveis dos rios Gurgueia, Fidalgo e Parnaíba, no Piauí, Jaguaribe, no Ceará, Apodi, no Rio Grande do Norte, Piranhas, na Paraíba, Moxotó, em Pernambuco, e São Francisco, na Bahia; as áreas de colonização do Maranhão e Piauí e ainda as áreas de lavouras xerófilas.

Pecuária teve feira no Rio Grande

Um total de vendas de 2 milhões e 500 mil cruzeiros, representados por 53 cabeças de gado e 42 ovinos, foi o resultado da participação britânica, na recém-terminada II Exposição Internacional de Animais, no Rio Grande do Sul, conforme comunicado ontem à imprensa do Consulado Britânico de São Paulo.

Os britânicos marcaram vários recordes, destacando-se, entre outros, um touro Lincol Red vendido por 175 mil cruzeiros, o mais alto valor mundial da sua espécie. Um touro Jersey e uma vaca Ayshire foram negociados por 5 mil cruzeiros cada um, sendo este o preço mais elevado para estes tipos de gado nos últimos vinte e cinco anos. No setor de ovinos um carneiro Hampshire Down foi vendido por 18 mil cruzeiros, recorde brasileiro de preço da raça.

Encontro prega uma empresa atualizada

Um seminário de estudos sócio-econômicos será realizado em Santos de amanhã até sexta-feira próxima, com a finalidade de sensibilizar os pequenos e médios empresários da Baixada Santista para os problemas que acarretam a desinformação, o pouco desempenho das empresas e os prejuízos que isto representa em termos de economia local, regional e nacional.

O encontro poderá servir como um dos instrumentos para que os empresários possam utilizar no sentido de atualizar e obter maior eficiência gerencial, afirmou o presidente da Federação e Centro do Comércio do Estado de São Paulo, Sr. José Papa Junior, que tomou a iniciativa juntamente com dirigentes dos departamentos regional do Sesc e Senac e Sindicato do Comércio Varejista de Santos.

No seminário serão tratados os temas "A função social da empresa", pelo jornalista e economista Joelmir Betting; "O papel do comércio no desenvolvimento econômico", pelo professor Dorival Teixeira Vieira, da USP; e "O empresário comercial perante a legislação tributária – ICM e ISS", pelo professor Bernardo Ribeiro de Moraes, também da USP.

Seguros

Projeto regulando os Fundos de Pensão vai ao Ministro Simonsen

Projetos sugerindo a regulamentação dos Fundos de Pensão devem ter chegado a esta altura às mãos do Ministro da Fazenda, quando se discute em São Paulo, em um seminário promovido pelo Instituto de Orientação Racional do Trabalho – IDORT, a sorte dos Montepios e Fundações de Seguridade Social.

Na raiz do problema encontra-se a complementação da aposentadoria por iniciativa individual, ou a constituição de Fundações pelas empresas que pretendam beneficiar-se de incentivo fiscal e oferecer aos seus empregados uma vantagem adicional aos planos comuns de providência.

Trata-se de um problema de grande relevância, cuja disciplina não pode ser mais protelada. Passe o tempo, e mais facilidades se formarão para que se constituam Fundos de Pensão em bases contábeis aparentemente perfeitas, mas sem que a sua viabilidade econômica a longo prazo – altamente dependente dos seus investimentos – possa sequer ser fiscalizada ou constatada por órgãos competentes.

O bom senso recomenda que os planos privados de aposentadoria e pensão se constituam sob a forma de seguro e fundo em condomínio, cabendo obviamente às seguradoras – que para isso têm estrutura, experiência e competência – o papel administrador dos seguros, quando autorizadas a operar no ramo de "vida". A organização dos Fundos em condomínio seria privativa das Fundações de Seguridade, com estatuto jurídico definido.

Naturalmente é preciso levar em conta o antigo problema da competência para supervisionar, fiscalizar e baixar normas relativas a esses mecanismos. Para tanto, é preciso que o Governo elabore uma legislação específica, aproveitando as sugestões que lhe estão sendo encaminhadas pelos empresários mais representativos através de suas entidades de classe, e atendendo à própria solicitação do Ministro da Fazenda.

Desde já, parece de bom senso que o Banco Central, o Instituto de Resseguros, os Ministérios da Previdência e do Trabalho coordenem seus esforços para que se chegue, afinal, a pontos-de-vista comuns em torno de questões que se acumulam ao longo de todos os Governos do pós-64.

Comissários de avarias terão curso especial

A Federação Nacional das Empresas de Seguros Privados sugeriu à Fundação Escola Nacional de Seguros – FUNENSEG – a realização de um curso p ara formação de Comiss´arios de Avarias. Ele teria, como objetivo básico, a formação profissional, a nível médio, de pessoal para vistoriar e avaliar danos a mercadorias transportadas por gua, terra ou mar.

A FUNENSEG concordou, em princípio, com a sugestão apresentada pela FENASEG. O curso, teria como condições mínimas de admissão de candidatos, os seguintes requisitos: prova de escolaridade a nível de 2o. grau completo, ou equivalente, 21 anos de idade, testes de avaliação de personalidade.

CURRÍCULO

Denominado 'Curso para Habilitação de Comissários de Avarias", o seu programa prevê preliminarmente, entre outros, os seguintes ítens: Inglês (terminologia náutica); Direito Civil, Marítimo e Aeronáutico; Legislação Portuária; Técnicas de Transportes; P rodutos e matérias-primas; Técnicas de Avaliação de Danos; Noões Gerais de Seguros (princípios gerais); Salvados e Salvamentos; Comércio Exterior e Câmbio; Geografia Física e Econômica.

A Fundação Escola Nacional de Seguros, mostr ou-se bastante motivada para a realização do curso, pos a iniciativa vem ao encontro dos objetivos básicos da instituição, que é o aperfeiçoamento e formação técnico-profissional no setor de seguros. Por outro lado, a sugestão da FENASEG resultaria em abrir novas perspectivas de mercado através de uma capacitação cada vez m aior dos técnicos que atuam no ramo de transportes.

Fenaseg mostra os resultados do ano passado

A Federação Nacional das Empresas de Seguros está distribuindo a publicação "Mercado Segurador Brasileiro – Síntese dos Resultados de 1973". Trata-se de trabalho de autoria do Sr. Walmiro Ney Voca M artins, Diretor-Superintendente da América Latina Companhia de Seguros, tendo como base os balanços publicados pelas companhias de seguros que operavam em 31 de dezembro de 1973. O trabalho inclui, ainda, uma síntese do balanço do Instituto de Resseguros do Brasil.

Eastern Air Lines indeniza os sobreviventes

A empresa aérea norte-americana Eastern Air Lines pagou 35 milhões de dólares (cerca de 245 milhões de cruzeiros) em indenizações aos sobreviventes e familiares das vítimas da queda de um avião Jumbo. Mais de cem pessoas morreram nesse acidente aéreo.

As indenizações pagas variam entre 150 mil dólares (cerca de 1 milhão de cruzeiros) e 850 mil dólares (cerca de 6 milhões de cruzeiros). O desastre ocorreu aproximadamente a 32 quilômetros a oeste de Miami em 29 de dezembro de 1972. O saldo de mortos foi de 135 passageiros e cinco tripulantes. Ao todo, 75 pessoas sobreviveram. A indenização mais alta foi paga a Kenuko Golfuss, de Nova Iorque, que fraturou a espinha e perdeu o marido no acidente. Além disso, a "Eastern" sofreu um prejuízo de 18 milhões de dólares (cerca de 120 milhões de cruzeiros). A companhia estava segurada entre 100 e 150 milhões de dólares por quatro grandes seguradoras. A Comissão Nacional de Segurança dos Transportes concluiu que o acidente ocorreu porque membros da tripulação do vôo, ocupados em substituir uma lâmpada na cabine de comando, não perceberam que o avião estava perdendo altura. A "Eastern" assumiu total responsabilidade pelo acidente.

Premios cresceram a uma taxa média de 40%

Técnicos ligados ao setor de seguros estimam, de acordo com levantamento que processaram, que a arrecadação de prêmios este ano atingirá a Cr$ 6,5 bilhões, dos quais Cr$ 1,1 bilhão correspondente ao seguro do ramo Vida (individual e em grupo), Cr$ 1,6 bilhão ao setor incêndio; Cr$ 1,1 bilhão para automóveis e Cr$ 2,7 bilhões para outros ramos.

Segundo o mesmo estudo, no período 1970/73, a taxa média anual de crescimento dos prêmios foi de 40 por cento. Os seguros de bens expandiram-se em 41 por cento; os de direito e obrigações em 29 por cento; os diversos à taxa de 51 por cento; e os de pessoa aumentaram 41 por centro.

Os ramos de seguros que mais cresceram são os seguintes: Cascos, 71 por cento; transportes, 60 por cento; aeronáutica, 53 por cento; incêndio, 42 por cento; automóveis, 33 por cento. No ramo de seguros de pessoas, o de acidentes pessoais foi o que mais cresceu, apresentando a taxa de 47%.

ESTADO DE SANTA CATARINA
SECRETARIA DOS TRANSPORTES E OBRAS
DEPARTAMENTO DE ESTRADAS DE RODAGEM

AVISO

O DEPARTAMENTO DE ESTRADAS DE RODAGEM DA SECRETARIA DOS TRANSPORTES E OBRAS DE SANTA CATARINA (DERSC), comunica aos interessados que se acha aberta a Tomada de Preços – Edital no. 37/74, para o fornecimento de material proveniente de britagem, com prazo de entrega das propostas ate às 15,00 horas do dia 30 de setembro de 1974.

Cópia do referido Edital e maiores esclarecimentos serão obtidos na sede do DERSC., no 7o. andar do Edifício das Diretorias em Florianópolis, ou em São Francisco do Sul à Rua: Marcílio Dias, 578.

DERSC., em Florianópolis, 13 de setembro de 1974.
Eng. Civil Ernani Abreu Santa Ritta
Diretor Geral do DERSC.

ESTADO DE SANTA CATARINA
SECRETARIA DOS TRANSPORTES E OBRAS
DEPARTAMENTO DE ESTRADAS DE RODAGEM

AVISO

O DIRETOR GERAL DO DEPARTAMENTO DE ESTRADAS DE RODAGEM DA SECRETARIA DOS TRANSPORTES E OBRAS DE SANTA CATARINA, comunica aos interessados que se acha aberta a TOMADA DE PREÇOS – EDITAL No. 36/74, para execução de uma ponte, em concreto armado, sobre o Rio Engano, trecho Lindóia-Concórdia, com prazo da entrega das propostas até às 16,00 horas do dia 7 de outubro de 1974, no Protocolo Geral do DERSC., no Edifício das Diretorias, em Florianópolis.

Cópia do referido Edital e maiores esclarecimentos serão obtidos na sede do DERSC., no endereço acima citado.

DERSC., em Florianópolis, 12 de setembro de 1.974.
Eng. Civil Ernani Abreu Santa Ritta
Diretor Geral do DERSC.

MINISTERIO DOS TRANSPORTES
DEPARTAMENTO NACIONAL DE PORTOS E VIAS NAVEGAVEIS
OITAVA DIRETORIA REGIONAL
INSPETORIA FISCAL DOS PORTOS DE LAGUNA E IMBITUBA

AVISO

Comunica-se aos interessados que se encontra à disposição, na sede da Inspetoria Fiscal dos Portos de Laguna e Imbituba, sita a avenida Brito Peixoto no. 12 – Laguna, o Edital para a Tomada de Preços no. 01/74 – DNPVN – 8a. DR-IFPLI, relativo à permuta de sucata de ferro e outros materiais inservíveis, ao órgão, por um veículo novo, automóvel, para passageiros, de fabricação nacional.

As propostas serão recebidas às 10:00 horas do dia 7 de outubro vindouro, na secretaria da Inspetoria Fiscal dos Portos de Laguna e Imbituba, no endereço supra citado.

Laguna, 16 de setembro de 1974.
ENGo. FLÁVIO COSTA DIAS
INSPETOR FISCAL DOS PORTOS DE
LAGUNA E IMBITUBA

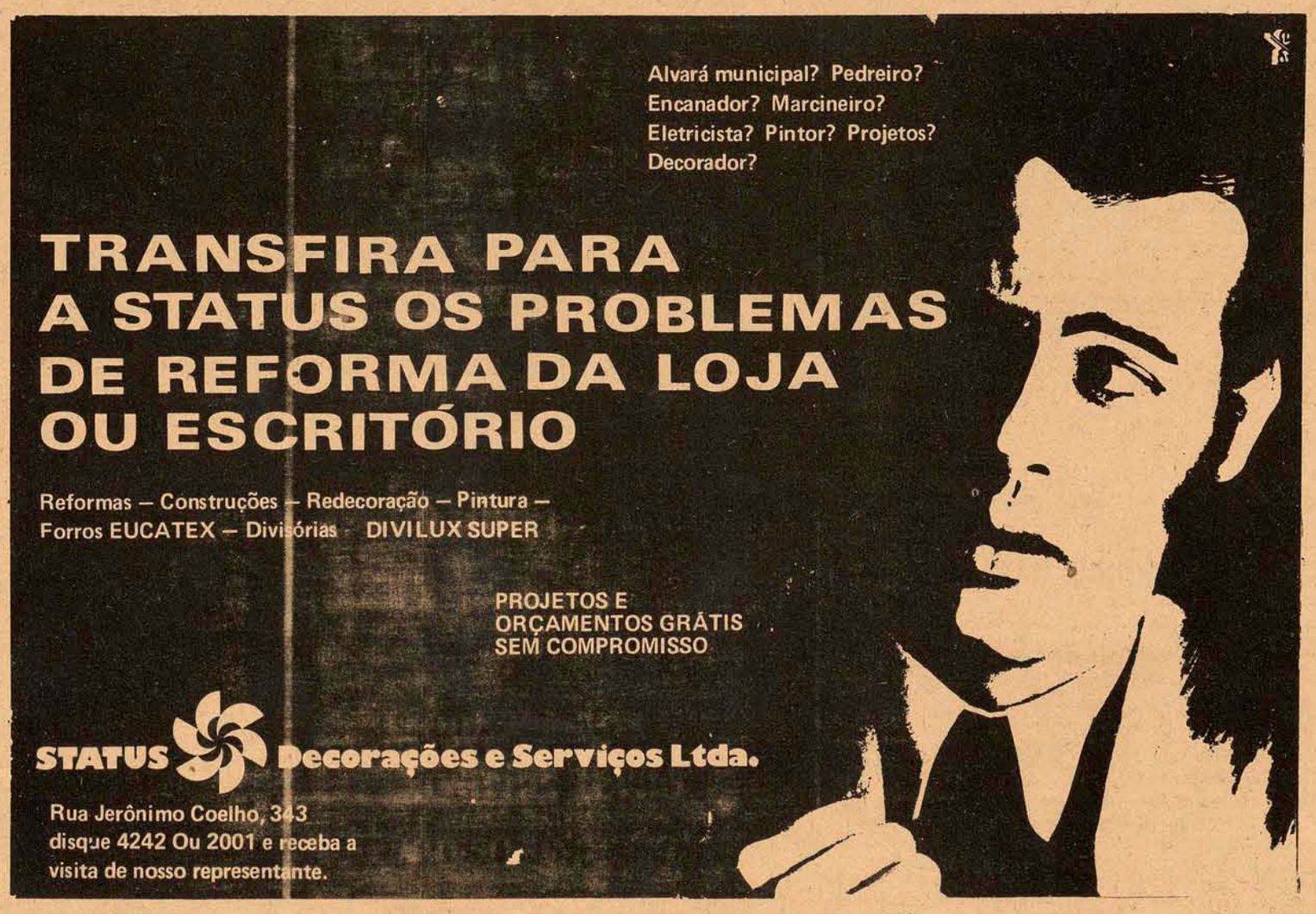

Acervo: Biblioteca Pública SC - Hemeroteca Digital Catarinense

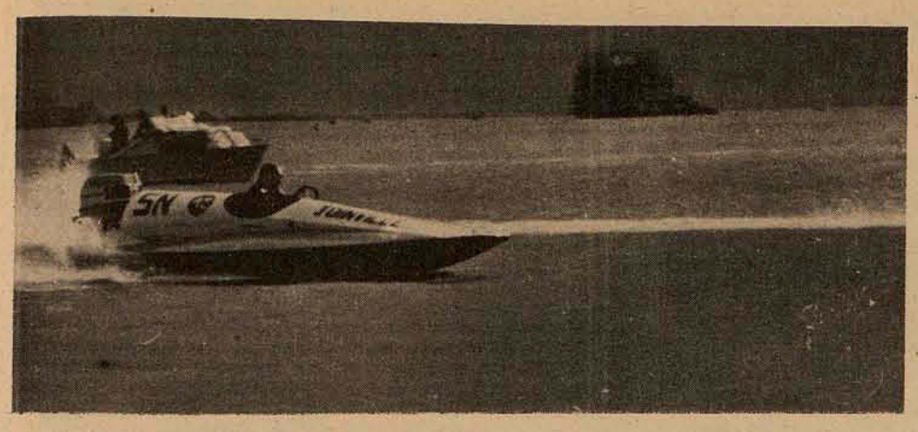

Catarinense é o segundo motonauta do Brasil

Roberto Vieira da Rosa, de Joinville, conseguiu domingo na Guanabara, o vice-campeonato brasileiro de motonáutica na Classe SE – motor de 70HP. Na classificação geral, Santa Catarina fic ou em quinto lugar no certame brasileiro encerrado neste fim de semana.

Praticada somente em Joinville e Blumenau, a motonáutica vem se desenvolvendo de maneira acentuada, principalmente depois que a Federação Catarinense de Vela e Motor, através de Alfred Heilman, foi de encontro aos motonautas do interior visando a difusão deste esporte.

Pela primeira vez Santa Catarina participa de um campeonato brasileiro e a colocação alcançada por Roberto Vieira da Rosa, único representante catarinense entre os 19 participantes, deixou inclusive os dirigentes da Confederação Brasileira de Vela e Motor surpresos com a performance do desconhecido motonauta catarinense.

Roberto Vieira da Rosa, com a sua lancha modelo Catamaran, tem vencido todas as competições disputadas em Santa Catarina e no Paraná na sua Classe.

Embora este ano com competições oficiais, Santa Catarina já se projeta no cenário brasileiro da motonáutica, dando o direito a Roberto Vieira da Rosa ser convocado para a Seleção Brasileira da modalidade que vai disputar o campeonato Sul-Americano e as Seis horas de Buenos Aires, ambas as provas no mês de novembro.

O motonauta de Joinville lidera o campeonato catarinense, sendo que a etapa final está marcada para o dia 17 de novembro, em Joinville, por ocasião da Festa das Flores.

Instituto venceu voleibol

Depois de perder para o Bandeirantes de Brusque na última sexta-feira à noite, as equipes masculina e feminina de Florianópolis, representadas pelo Instituto Estadual de Educação, obtiveram excelentes resultados nas partidas de voleibol realizadas no sábado à noite, no ginásio de Capoeiras, diante do Esporte Clube Comerciário.

A equipe feminina venceu com facilidade por 3 sets a 0, com parciais de 15 x 7, 15 x 5 e 15 x 3. No masculino o Intituto Estadual de Educação venceu por 3 sets 2, com parciais de 16 x 14, 7 x 15, 15 x 7, 15 x 6 e o set decisivo de 15 x 11 para o IEE.

Com esses resultados o Instituto classificou-se para a fase final do campeonato estadual masculino e feminino, embora ainda tenha que enfrentar o Bandeirantes em Brusque no próximo dia 20, que também já está classificada para o grupo III.

O treinador Waldir Ferreira Martins, do IEE, não ficou satisfeito com o rendimento da equipe feminina, achando que devido a continuidade dos treinos as moças poderiam ter apresentado um melhor padrão de jogo. Já no masculino Waldir gostou do volume de jogo apresentado, "jogando bem no ataque e explorando com eficiência as bolas à meia altura e virando o jogo pelas pontas e centro da rede".

SÍNTESE

O campeonato sul-brasileiro da Classe Optimist que seria disputada no mês de outubro em Florianópolis, no Veleiros da Ilha de Santa Catarina, embora contra a vontade da Federação de Vela e Motor de Santa Catarina o certame foi transferido para o próximo mês de janeiro.

Vários iatistas de diversos pontos do país solicitaram a FVMSC a transferência de datas, em virtude de no mês de outubro os garotos estarem em aulas, e as viagens até Florianópolis trariam prejuízos nos exames no fim de ano.

A FVMSC concordou com o interesse dos participantes, acreditando que se mantesse a data prevista, poderia comprometer o êxito da competição, pois muitos velejadores não viriam.

LIGHTINING

Walmor Soares, que recentemente importou um moderno barco dos Estados Unidos, e Joaquim Belo, estão se preparando para participar do campeonato brasileiro de Classe Lightining, que será realizado no Iate Clube Jardim Guanabara, em novembro no Rio de Janeiro.

OPTIMIST

Os iatistas mirins do Lagoa Iate Clube e do Veleiros da Ilha de Santa Catarina estão se preparando para as disputas do campeonato estadual da Classe Optimist que será disputado no mês de outubro na raia da baía sul. Deste certame sairão os convocados pela FVMSC para participar do campeonato brasileiro na Guanabara.

A Federação está satisfeita com o sucesso da Classe Optimist recentemente implantada, diante dos conhecimentos técnicos adquiridos pelos garotos, principalmente em vento forte. "Eles são o futuro da vela em Santa Catarina", comentou Alfred Heilmann.

Joinville também está inplantando a Classe Optimist através de aulas teóricas e práticas e já está iniciando os detalhes concernentes a formação de um flotilha.

HOBIE KAT

A Classe Hobie Cat implantada em Joinville, única cidade onde é disputada, está sendo organizada a primeira flotilha de Santa Catarina, contando atualmente com 14 barcos. No próximo ano os iatistas catarinenses já estarão participando do campeonato brasileiro.

BOX–FOREMAN

O campeão mundial peso pesado George Foreman sofreu um corte no supercílio direito durante o treino de ontem colocando em perigo o título que deverá defender em 25 de setembro, contra Muhammad Ali, agora a diada.

A luta entre Foreman e Muhammad pelo título mundial dos pesos pesados prevista para o dia 25 de setembro foi adiada para daqui a um mês, devido ao acidente sofrido por Foreman quando treinava com seu "sparring".

XADREZ

Os soviéticos Viktor Korchnoi e Atatoly Karpov empataram ontem sua primeira partida da série final do Torneio que classificará o desafiante do campeão mundial Bobby Fischer. Os enxadristas concordaram com um empate depois de 37 lances, tendo Korchnoi jogado com as brancas.

HANDEBOL

Numa promoção da Divisão de Educação Física e da Primeira Coordenadoria Regional de Educação, será iniciado hoje no ginásio da Secretaria da Educação em Capoeiras o campeonato estudantil de handebol de salão, da 1a.; 2a. e 3a. categoria. O certame será disputado com 69 equipes em ambos os sexos.

Joinville venceu 1a rodada

Foram excelentes os resultados conseguidos pelas equipes de futebol de salão de Joinville na cidade de Rio do Sul, pela chave C das eliminatórias do campeonato estadual, principalmente na categoria adulta, que venceu todos os seus compromissos. Os resultados em Rio do Sul foram os seguintes: Juvenil: sábado – Juventus 2 x Metaldouat 5 e BESC 3 x Tigre 3.

Domingo – Juventus 2 x Tigre 2 e BESC 2 x Metaldouat 1. Classificação – BESC 1, Metaldouat e Tigre 2 e Juventus 3 pontos perdidos.

Adulto – sábado – Juventus 0 x Guarani 1 e BESC 3 x Tigre 7.

Domingo – BESC 1 x Guarani 3 e Juventus 0 x Tigre 6. Classificação – Tigre e Guarani 0, Juventus e BESC 4 pontos perdidos. Para o próximo final de semana, estas equipes estarão jogando novamente, desta feita em Joinville e os classificados atuarão na fase seguinte diante dos clubes de Blumenau, oportunidade que serão conhecidos os dois representantes de cada categoria na chave C, que continuarão disputando o estadual de futebol de salão.

Lic terá esportes de recreação

"Os esportes do Lagoa Iate Clube não serão disputados em termos competitivos e sim de recreação". Esta é a determinação de Alfred Heilmann, o novo administrador do clube.

Na opinião de Heilmann, o LIC já foi projetado em suas quadras, gramados e piscina para esporte de recreação em benefício do próprio associado. "O associado é o adjetivo principal do LIC e nele estamos pensando seriamente colocando todas as modalidades esportivas em condições de serem praticadas no clube à sua disposição, tão logo as obras estejam concluídas, já no início do ano."

Heilmann pretende organizar campeonatos internos nos moldes dos grandes clubes modernos do mundo, a exemplo do que ele observou durante a sua estada nos Estados Unidos quando comandou a equipe brasileira de vela.

As construções do clube já estão em fase de cónclusão para finalmente ser colocado à disposição dos associados. Mesmo assim os sócios estão utilizando todos os setores de esportes a sua disposição na Lagoa nos fins de semana.

INTERNACIONAL

Adiada luta entre Foreman e Clay pelo título mundial

O combate pelo título mundial dos pesos pesados, entre o campeão George Foreman, e Muhammad Ali foi adiado por pelo menos uma semana, ou talvez um mês.

A luta, prevista inicialmente para o próximo dia 25, teve que ser adiada em consequência de ferimento sofrido por Foreman, durante um treino, no Zaire.

O adiamento foi anunciado em Nova Iorque, pelos promotores do combate.

O ferimento ocorreu durante o sexto assalto de um combate-treino com o "sparring" Bill McMurray, em N'Sele, no Zaire.

Quando falou aos jornalistas, Foreman só havia recebido a aplicação de um medicamento no olho. A região atingida estava inchada, mas Foreman mantinha o olho aberto.

O corte foi provocado por um golpe ou uma cotovelada. McMurray disse que foi um "jab", e começou a chorar quando lhe disseram que a luta estava ameaçada.

"Estas coisas aconteceram antes e voltarão a acontecer" – explicou Sadler. "Geralmente acontecem num ginásio e voltarão a acontecer", acrescentou.

Foreman sentou-se, com a cabeça curvada entre os joelhos, levantando os olhos duas vezes enquanto seu empresário falava.

"É a primeira vez em minha vida que me acontece algo assim" – lamentou-se o campeão.

O médico da equipe de Foreman, Peter Hacker, examinou detidamente o corte, para verificar se o mesmo exigia pontos.

Riva acabou aceitando as bases de Cagliari

O jogador Gigi Riva aceitou o salário oferecido por seu clube, o Cagliari da Sardenha, e voltou a jogar domingo numa partida válida ao campeonato italiano.

As partidas resultaram também na surpreendente eliminação do Lacio de Roma, campeão do ano passado. O Lacio foi matematicamente eliminado da luta pelo título, em consequência da vitória do Pescara, da segunda divirão, sobre o Gênova. Essa vitória impossibilita o Lacio chegar ao primeiro lugar no seu grupo.

O time romano também está fora do torneio europeu de campeões, pois foi proibido de participar dos certames internacionais da próxima temporada, em virtude dos tumultos ocorridos ano passado em Roma, no jogo contra o Ipswich.

A volta de Riva constituiu um grande alívio para os torcedores, que inclusive pretendiam arrecadar dinheiro para ajudar o Cagliari a satisfazer as exigências do jogador. Riva se recusara a treinar e jogar pelo Cagliari nas últimas quatro semanas, porque o clube pretendia cortar quase a metade de seu salário de mais de 900 mil cruzerios, fixado no ano passado.

Riva teria aceitado jogar quando o clube declarou que reduziria apenas um pequena parte do salário.

O artilheiro, embora não esteja en forma, marcou um gol na partida de domingo, na qual o Cagliari empatou com o Como da segunda divisão.

Pode-se constatar ainda a péssima forma de vários dos jogadores italianos escolhidos para a partida amistosa entre Itália e Iugoslávia, que será disputada dia 28 de setembro, em Zagreb.

Caixa Econômica Federal

Loteria Esportiva

Resultado provisório do Concurso-teste no. 201, apurado em 16/09/74

Total líquido a ratear Cr$ 18.259.692,24

536 apostas ganhadoras com 13 pontos, cabendo a cada uma Cr$ 34.066,59

Discriminação de apostas ganhadoras por Estado:

Alagoas	2
Amazonas	2
Bahia	13
Brasília	13
Ceará	4
Espírito Santo	4
Estado do Rio	36
Goiás	9
Maranhão	2
Mato Grosso	6
Minas Gerais	35
Pará	7
Paraná	43
Paraíba	1
Pernambuco	6
Piauí	1
Rio Grande do Sul	24
Guanabara	86
Santa Catarina	26
São Paulo	213
Sergipe	3

De acordo com o artigo 17 da Norma Geral dos Concursos de Prognósticos Esportivos, haverá um prazo para apresentar reclamação de 10 dias, a contar de hoje, a qual deverá ser apresentada a rua Fulvio Aducci, 1221, até o dia 26/09/74.

Não serão aceitas reclamações por via postal.

Os números dos bilhetes vencedores no estado de Santa Catarina são os seguintes:

COD. REV.	No. CARTÃO
20-00004	233891
20-00014	113468
20-00015	046352
20-00015	047765
20-00015	049820
20-10004	656621
20-10006	978419
20-10011	421527
20-10014	418693
20-10014	419807
20-10018	531599
20-10021	327568
20-10023	430656
20-10031	287754
20-10035	194457
20-10036	389185
20-10048	202875
20-10063	112318
20-10063	113705
20-10064	099723
20-10070	047367
20-10071	167166
20-10075	047799
20-10076	071901
20-10077	054312
20-10077	054421

OBSERVAÇÃO: Para recebimento dos prêmios, os ganhadores deverão aguardar a ratificação ou retificação deste resultado neste jornal.

Caixa Econômica Federal

Loteria Esportiva

TESTE No. 199 (Ratificação de resultado)

A CAIXA ECONÔMICA FEDERAL – CEF – Comunica que não houve reclamação relativa ao resultado do Concurso-Teste No. 199.

Assim, na forma do que determina o artigo 16, da Norma Geral dos Concursos de Prognósticos Esportivos, fica ratificado, em caráter definitivo o resultado publicado no dia 03/09/74, cujo valor para cada aposta vencedora é de Cr$ 766.594,24 (setecentos e sessenta e seis mil quinhentos e noventa e quatro cruzeiros e vinte e quatro centavos).

ESTÁ CONSTRUIDO ?

Não se afobe na 1a. oferta.

Veja estas promoções: Chuveiro Corona Cr$ 44,00, Materiais Elétricos c/20%, Caixas d'água c/20%, Chapas Brasilit c/20%, Tintas Coral e Ypiranga c/15%, Materiais de PVC c/20%.

E lembre-se: sempre o melhor preço em

PHILIPPI & CIA.

a casa do construtor

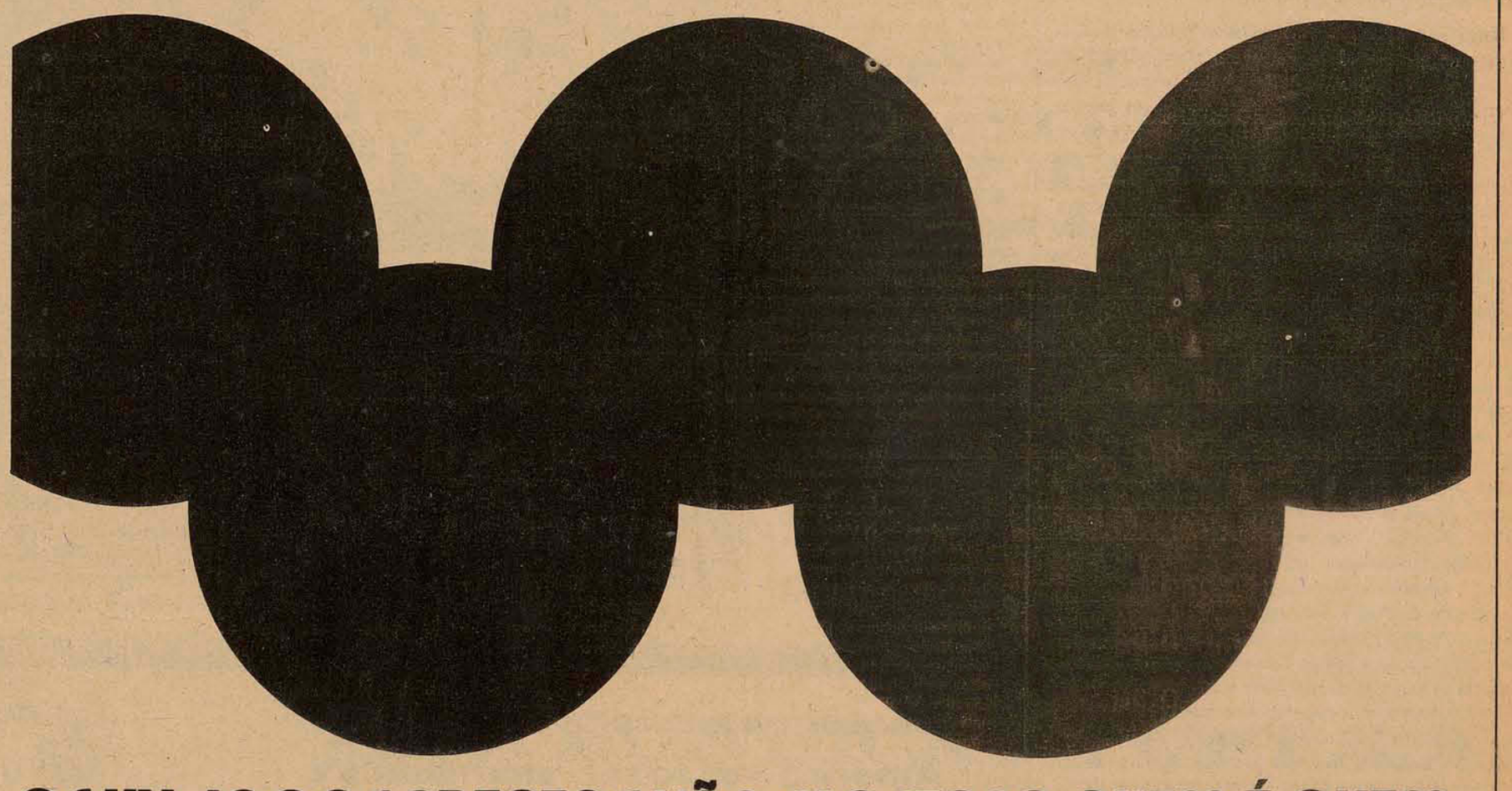

OS XV JOGOS ABERTOS VÃO MOSTRAR QUEM É QUEM NO ESPORTE AMADOR DE SANTA CATARINA.

E NÓS VAMOS CONTAR TUDO.

a.s. propague

De 19 a 26 de outubro, Criciúma, recebe o mundo esportivo Catarinense, na maior festa amadora do estado.

Como em todas as ocasiões importantes nós também estaremos presentes e publicaremos suplementos especiais diários.

Já formamos a equipe de dez cobrões que, durante a realização dos Jogos Abertos, fará a cobertura total dos acontecimentos, utilizando nossos serviços de telex e telefotos.

Assim, todos os dias, você ficará por dentro dos recordes que foram quebrados e sabendo como anda o esporte de nossas cidades ou mesmo, se você preferir só a beleza, poderá conhecer o charme de nossas atletas.

Patrocínio exclusivo
GRUPO DIOMÍCIO FREITAS

O ESTADO

XV JOGOS ABERTOS DE SANTA CATARINA
Criciúma, 19 a 26 de Outubro de 1974.

Acervo: Biblioteca Pública SC - Hemeroteca Digital Catarinense

Poderá ainda Jorge Ferreira classificar o Marcílio ?

Jorge vai contratar 4 e dispensar 7 no Marcílio

Perder as duas primeiras partidas do estadual, não estavam nos planos otimistas de Jorge Ferreira, que ainda quer classificar o Marcílio Diás para as finais. O treinador, com menos de um mês no clube, já sentiu até onde o time tem possibilidades de chegar. E suas conclusões não foram nada boas. A solução para que o "milagre" aconteça, é uma só, embora ela não seja muito do agrado de alguns diretores: contratar reforços.

Jorge Ferreira reuniu-se na noite de ontem com o departamento de futebol e apresentou o nome de 4 jogadores, que poderão ser contratados a qualquer momento. Os nomes não foram anunciados porque os diretores acharam que poderia prejudicar as negociações. Apesar do sigilo, sabe-se de fonte segura que o goleiro Wanderlei é o primeiro nome da lista. O jogador, que chegou a estar nos planos do Avaí, deverá ser procurado ainda hoje por um diretor para saber de suas pretensões.

Francisco Coelho, diretor de futebol, retornou na tarde de ontem da Guanabara onde foi a procura de reforços. Ele trouxe o nome de 4 jogadores que foram apresentados a Jorge. O treinador afirmou que se trata de bons jogadores mas que dava preferência pelos nomes que apresentou.

Os diretores ficaram muito satisfeitos com a clareza dos argumentos que Jorge apresentou e possivelmente ainda esta semana o Marcílio contrate pelo menos mais 4 reforços.

Antes que a reunião chegasse ao seu final, Jorge Ferreira apresentou uma lista com 7 jogadores que deverão ser dispensados logo após o amistoso com o Figueirense amanhã à noite em Itajaí.

Em 90 minutos apenas uma jogada: o gol de Portela

Numa partida de nível fraquíssimo o Carlos Renaux venceu ao Marcílo Dias no Estádio Dr. Hercílio Luz, pela contagem mínima. O primeiro tempo terminou sem abertura de contagem, tendo o clube de casa perdido duas excelentes oportunidades de inaugurar o marcador. O clube de Brusque aos 44 minutos quase marca por intermédio de Reni, que chutou violentamente com a bola chocando-se contra o travessão e saindo para fora. No segundo tempo foi o Marcílio Dias que mais atacou e nos minutos finais jogou-se quase todo dentro da área adversária. O único gol da partida foi anotado aos 17 minutos através de Portela, de bela feitura após passar por Eli e desferir com violência sem chances para o goleiro Zé Carlos. O juiz foi Zilton Borges com excelente trabalho, auxiliado por Oscar Jorge e Edson Vieira. As duas equipes estiveram assim: Marcílio Dias – Zé Carlos; Eli, Reginaldo, Ditão, Tenente e Vadinho; Dão e Sérgio Mafra; Juarez, Ailton (Jorge) e Paulo Roberto (Lúcio). Carlos Renaux – Nauro; Lico, Carlinhos, Euclides e Alvacir; Rogério e Juquinha; Reni, Edson, Portela e Paraná (Ivani). O jogo rendeu a importância de Cr$ 11.330.00, considerada pela liga local como pequena pois foi prejudicada pelo Festival de Fanfarras, realizado no período da manhã. O torcedor saiu decepcionado do Estádio Dr. Hercílio Luz, não assistindo futebol algum, e sim uma verdadeira pelada. Pela sua maior sorte venceu o time de Brusque. O Marcílio Dias somente ganhou maior presença dentro de campo após a entrada de Jorge em lugar de Ailton e Lúcio no de Paulo Roberto. Dois jogadores lutadores mas que não conseguiram salvar o Marcílio Dias de sua segunda derrota neste estadual.

Carlos Renaux e Marcílio fizeram o pior jogo du rodada

Zezé vai alterar o time contra o Próspera

Os jogadores do Avaí se apresentam esta tarde no estádio Adolfo Konder para iniciar os trabalhos da semana. Mas antes, Zezé vai reunir o plantel e conversar demoradamente com os jogadores sobre o jogo de domingo.

Zezé não esconde para ninguém que não gostou da atuação do Avaí contra o Palmeiras e os trabalhos da semana serão levados mais a sério, mesmo porque o treinador está consciente de que o ataque está desentrosado devido a falta de treinamentos, conforme afirmou depois da partida.

Pelo menos o meio-campo deverá sofrer modificação, assim como o ataque, pois Zezé não ficou satisfeito com o rendimento de alguns jogadores naquelas posições e promete que alguém deverá sobrar no próximo jogo contra o Próspera em Criciúma, que segundo o técnico deverá ser uma partida bastante difícil.

Não existe nenhum problema de contusão no plantel e isso chegou a deixar Zezé satisfeito. Pela manhã Paulo Alcione vai trabalhar fisicamente com o plantel e à tarde está prevista uma caminhada até o morro da cruz. Amanhã tem maratona pela manhã na Avenida Rubens de Arruda Ramos e à tarde Zezé fará o primeiro trabalho técnico-tático da semana.

O treinador não está satisfeito com o rendimento do time, principalmente com o ataque e já promete alterações para domingo.

Figueirense joga amanhã contra o Marcílio em Itajaí

O estádio Orlando Scarpelli esteve quase que deserto no dia de ôntem sem a presença de torcedores que costumeiramente vão ao campo assistir os treinos diários. Somente Iberê Rosa trabalhou com os jogadores que não atuaram domingo.

Lauro Búrigo inicia esta tarde uma nova etapa de treinamentos visando o jogo do próximo domingo contra o Carlos Renaux nesta cidade, jogo este considerado fácil para o Figueirense devido a fragilidade do adversário.

A exemplo de Zezé, Búrigo vai fazer uma demorada preleção com os jogadores relatando todas as falhas observadas contra o Próspera. O treinador ficou satisfeito com o rendimento da equipe mas não esconde a sua preocupação com o ataque que não vem fazendo os gols que a torcida tantó lamenta.

A equipe vai realizar trabalhos físicos com o plantel e para amanhã haverá um treino coletivo quando Lauro Búrigo tentará uma nova forma de atuar do ataque.

O Figueirense está acertando duas partidas amistosas no meio da semana: uma contra o Marcílio Dias em Itajaí na quarta-feira (já confirmada) e na quinta com os reservas, naturalmente, na capital, contra o União de Timbó.

O ataque continua sendo a grande preocupação de Búrigo. Contra o Próspera (foto) novamente não funcionou.

Decepcionado com sua torcida, América vai fazer empréstimos

Toda a diretoria do América, lamentou a não compreensão do torcedor que não compareceu ao estádio no último domingo por ocasião do jogo contra o Internacional. Foi o primeiro encontro em Joinville e o América apesar de derrotado vinha de uma excelente partida contra o Juventus e além do mais iria contar com Lico e Tonho, ídolos da torcida. A renda de Cr5 5.660,00, não agradou ninguém face aos compromissos financeiros. Além do mais esta seria a única partida que o América teria em seu campo, uma vez que o clássico será na zona sul e depois o clube realizará dois jogos no Oeste. O que mais deixou a diretoria descontente, é o srifício que ela vem fazendo, principalmente para aguentar este primeiro turno que será muito dificitário, pois com exceção ao Internacional todos os demais jogos serão fora, e a torcida não está prestigiando como aconteceu domingo, quando o clube poderia ter arrecadado um bom dinheiro para fazer frente as próximas despesas. Segundo o presidente Luiz Dur, novos empréstimos terão que ser feitos quando das duas viagens ao Oeste. Apesar de confiar na equipe, adiantou o presidente que o returno é temeroso, quanto as arrecadações, uma vez que futebol é imprevisível, com o clube podendo conhecer resultados negativos, o que o afastará das primeiras colocações e com isso o torcedor não comparecerá. A diretoria durante esta semana, estará novamente reunida com o s jogadores, pedindo mais empenho para os próximos jogos, uma vez que resultados positivos, garantirão além da classificação excelentes arrecadações no returno e logicamente bons bichos para os jogadores.

O técnico Italo Arpino não gostou do rendimento da equipe contra o Internacional e deu séria bronca em seus jogadores. Afirmou que o excesso de individualismo prejudicou a equipe e já deixou claro que fará novas alterações para os próximos encontros. Lico é o problema para o clássico, tendo deixado o campo com princípio de estiramento e sua presença é incerta.

Treinamentos na semana serão normais, estando marcado para sexta-feira o coletivo apronto que definirá a equipe que atuará diante do Caxias.

Caxias elogia Chapecoense lastima contusão de Dirmael

Elogiando muito o tratamento recebido por parte dos dirigentes do Chapecoense, retornou a Joinville na manhã de ontem a delegação do Caxias que conseguiu outro bom resultado no oeste, ao empatar sem abertura de contagem com o representante de Chapecó, em compromisso realizado na cidade de Xaxim. O diretor José Pereira Sagaz, que chefiou a delegação disse que o tratamento foi muito bom e que a diretoria do Chapecoense saldou todos os compromissos financeiros, pagando a cota estabelecida, as diárias, fato que não aconteceu por ocasião do jogo contra o Guarani, quando os diretores do time de São Miguel do Oeste afirmaram que iriam depositar na Federação Catarinense de Futebol, o que trouxe complicações para a equipe. O trabalho de Alvir Rensi, também foi muito elogiado pelo diretor, dizendo que o árbitro esteve bem em todos os momentos da partida. O Presidente da Federação Catarinense de Futebol, José Elias Giuliari, esteve em Chapecó, onde foi homenageado pela Prefeitura e autoridades esportivas, tendo inclusive assistido ao jogo, realizado em Xaxim.

Por sua vez, o técnico Valter Vasconcelos gostou muito do resultado, pois a equipe tem um bom início no campeonato estadual, pois nos dois jogos no Oeste conseguium saldo positivo de três pontos, o que a deixa em ótima colocação, já podendo pensar numa possível classificação. Lamentou que Dirmael não teve condições de participar inteiramente do jogo, uma vez que logo aos 13 minutos voltou a sentir a contusão e teve que ser substituído, e com isso o ataque não rendeu o suficiente. Dirmael será liberado de todos os treinamentos desta semana, para que t enha condições de atuar contra o América no próximo domingo. Outro que saiu contundido, foi o arqueiro Eladio, que num lance de perigo para a sua meta, caiu de mau jeito, entrando em seu lugar Tadeu. É outro que já esta em tratamento intensivo para atuar no clássico.

A diretoria do Caxias pagou bicho de 50 cruzeiros pelo empate, sendo que hoje Vasconcelos ministrará recreativo e ensaios físicos, estando marcado para amanhã e sexta-feira os coletivos com vistas ao encontro contra o América que será disputado no Estádio Ernesto Schllmm Sobrinho.

Acervo: Biblioteca Pública SC - Hemeroteca Digital Catarinense

Laguna preserva as casas que lembram os portugueses

Laguna transfere para o Balneário do Mar Grosso o seu desenvolvimento econômico para poder preservar em sua atual área urbana as residências que lembram os seus fundadores portugueses. Cerca de noventa por cento das residências urbanas da cidade serão tombadas ainda este ano pela Prefeitura Municipal, que já pediu explicações à Prefeitura de Porto Alegre.

Da Sucursal de Tubarão

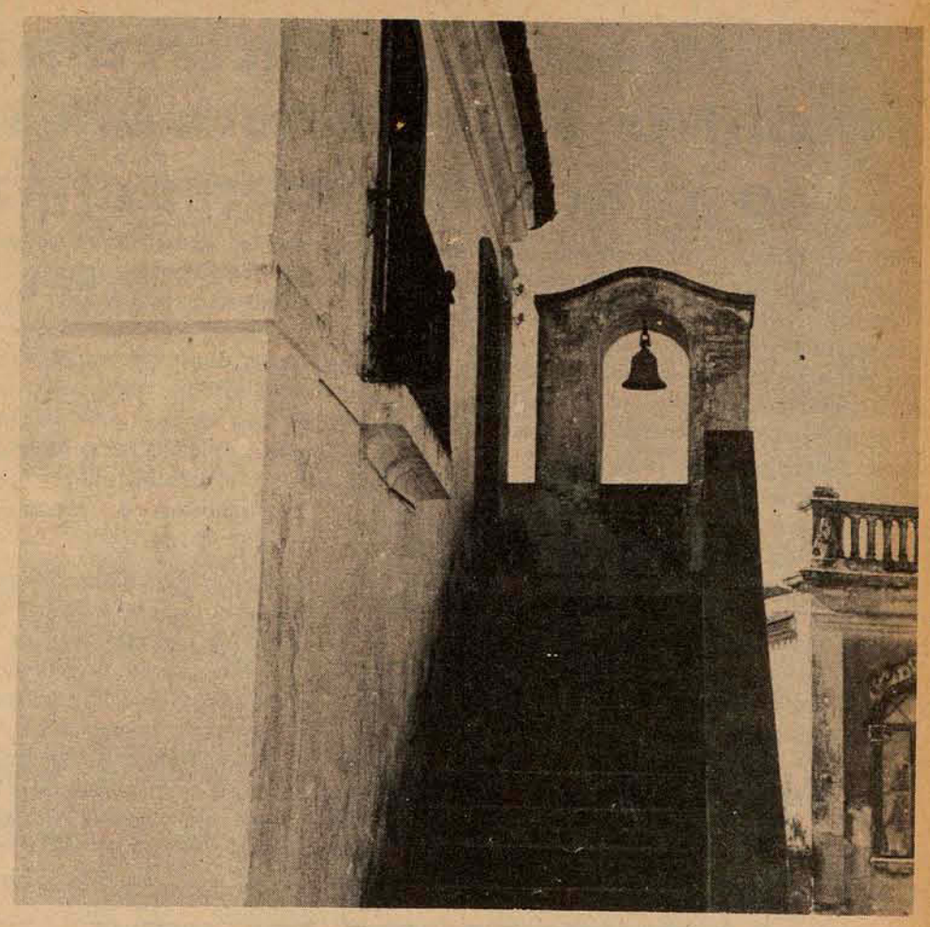

Laguna vai preservar o estilo colonial português das residências situadas na área urbana, com o propósito de diversificar o seu desenvolvimento turístico, que atualmente está concentrado nas zonas balneárias.

O Prefeito Francisco de Assis Soares já determinou o tombamento de noventa por cento das residências que margeiam as estreitas ruas da cidade e, com este objetivo, solicitou à Prefeitura de Porto Alegre explicações sobre as providências necessárias à realização desta obra.

Para o Prefeito Municipal, a preservação da história de Laguna através das construções que marcaram a presença dos colonizadores portugueses no Sul de Santa Catarina, deverá se constituir num motivo para o aceleramento do desenvolvimento turístico do município. Entende o Sr. Francisco de Assis Soares que se tiver de tombar as residências antigas tem que ser feito agora para evitar que algumas construçoes sejam demolidas, já que nos últimos anos a urbanização da cidade foi evidenciada pela construção de prédios modernos em lugar das casas construídas por colonizadores.

ANITA, UM MOTIVO

A Casa de Anita Garibaldi, que já foi tombada pelo Governo Municipal, deverá ser restaurada dentro do estilo que a caracterizou quando foi construída. Algumas peças originais de posse de parentes de Anita Garibaldi, serão utilizadas para a reconstituição de sua residência. Já a casa de Pinto Ulisséia ganhará móveis em estilo colonial português e suas paredes serão reconstruídas como antigamente.

As ruas estreitas, que foram motivo para protesto de vereadores na Câmara, serão conservadas, pois seu alargamento implicaria na demolição de muitas residências que constam no plano da Prefeitura para serem tombadas.

Alguns membros da Câmara são contrários à decisão da Prefeitura e justificam sua posição explicando que a preservação das estreitas ruas da cidade equivale a continuar obstruindo o progresso da cidade.

OUTRA CIDADE ESTÁ NASCENDO

O plano da Prefeitura, entretanto, tem uma justificativa. Com o desenvolvimento da Praia do Mar Grosso, onde todos os projetos de construção obedecem a um plano de urbanização, o Governo Municipal pretende transferir para esse local o desenvolvimento da cidade e manter na atual área urbana as marcas do passado.

Contudo, quaisquer projetos de construção de casas ou edifícios mo dernos no centro da cidade não serão embargados pela Prefeitura, a não ser os que exigem a demolição de construções em estilo colonial português. Mas, há poucas áreas no centro para serem aproveitadas e a própria Prefeitura revela que a área urbana não é mais negócio para grandes investimentos.

Secretário do Oeste faz balanço das obras

O Secretário do Oeste, Plínio Arlindo De Nes, fez um relato das atividades de sua Pasta na região, principalmente sobre a construção do acesso ligando Chapecó à BR-282. Deu destaque especial à atuação do atual Governo do Estado, que 'atendeu todas as reivindicações da nossa gente", acentuando que o "volume de obras e de empreendimentos na região, ultrapassa, resguardando a relatividade, todas as outras regiões".

Falou também ds homenagens que estão sendo programadas para o Governador Colombo Salles quando de sua visita a Chapecó ainda este mês. Governador Colombo Salles quando de sua vitia a Chapecó ainda este mês.

Disse na oportunidade que "é fácil homenagear os homens que estão no governo, sempre tem um colorido de interesse, mas a homenagem que se presta a um homem que vai sair do poder, tem um significado muito maior. Demonstra a personalidade, o caráter e a formação de toda essa gente, daí porque, nós solicitamos que desde já se conscientizem todas as comunidades para que esse dia, naquela hora que o governador chegar ao município ou nas comunidades, nas vilas, se faça uma recepção condigna e dentro do mérito que Sua Excia. tem para com nossa gente aqui do Oeste."

Firma contratada pela Cotesc será processada

Itajaí(Sucursal) – A firma responsável pelo serviço de implantação de melhoramentos da Cotesc em Itajaí, Graham Bell, deverá ser processada pelo cidadão Leonel Marcílio Pereira, da cidade de Camboriú. O fato se fundamenta na versão de que a firma empreiteira continua abrindo diversos buracos em áreas centrais da cidade, sem colocar, contudo, qualquer sinalização, resultando em diversos acidentes.

Conforme conta o Sr. Leonel Pereira, o seu carro foi projetado dentro de um enorme buraco feito pelos operários da Graham Bell, ficando totalmente destroçado. O acidente ocorreu na rua João Pessoa, não havendo, felizmente, vítimas.

No documento que deu entrada na manhã de ontem na justiça, o Sr. Leonel diz que não é possível que autoridades fiquem em silêncio diante de tais fatos, já que a firma empreiteira continua abrindo valas enormes, não colocando sinalização e pondo em risco a vida não só dos pedestres, como também a dos automobilistas. Revelou que enquanto as autoridades de Blumenau se preocupam com o fato, inclusive embargando as obras da firma que executa os mesmos serviços naquele município, as de Itajaí não tomam nenhuma providência para coibir os abusos. Os responsáveis pela Graham Bell serão intimados nas próximas horas pela polícia, a fim de prestar esclarecimentos sobre a falta de sinalização nas valas abertas e que se constituem um perigo para a população. O Sr. Leonel Marcílio Pereira garante que a firma vai pagar os prejuízos resultantes do acidente e alerta os demais motoristas para que se previnam, pois em cada esquina pode existir um buraco à espera de seu patrimônio.

Na Rua Hercílio Luz, no centro da cidade, existem três valas enormes que desafia m as autoridades. Foram abertos há mais de uma semana, sem que ainda fossem cobertos e o mais grave é que não existe sinalização ou placa de proteção. Caso não sejam tomadas as medidas necessárias, é certo que em pouco tempo outros acidentes voltarão a ocorrer em Itajaí, podendo resultar em danos maiores.

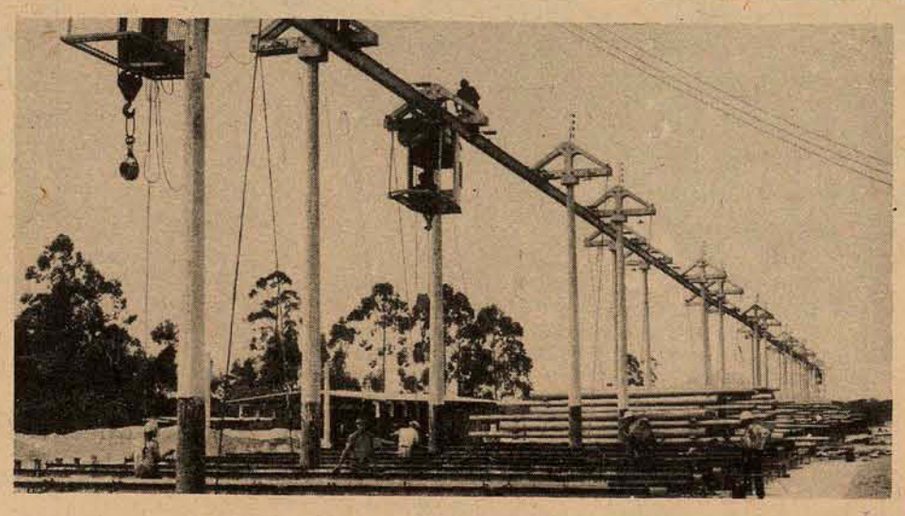

Diretoria do Grupo Besc visita a Indústria e Comércio Cimar

Itajaí (Sucursal) A Indústria e Comércio Cimar Ltda. também foi honrada com a visita da diretoria do Grupo Financeiro BESC, ocorrida no último no último dia 4. Exatamente às 16 horas a diretoria da empresa, representada pela Eng. Maria Lúcia Berton e pelo Procurador Romano Luiz Capraro, recebeu os visitantes e juntos percorreram o parque industrial. A Diretoria do Grupo Financeiro BESC mostrou-se surpresa com o vertiginoso progresso da empresa responsável por grande parcela do desenvolvimento da cidade de Itajaí.

(Este anúncio é meramente informativo e não deve ser interpretado como oferta de ações)

BANCO DE INVESTIMENTO DO BRASIL S.A.
BANCO BRADESCO DE INVESTIMENTO S.A.
BANCO DE INVESTIMENTOS BCN S.A.
BANCO DE INVESTIMENTO CREDIBANCO S.A.
BANCO DE INVESTIMENTO LAR BRASILEIRO S.A.
BANCO ITAÚ PORTUGUÊS DE INVESTIMENTO S.A.

Comunicam a subscrição total de 30.000.000 ações, pelo valor nominal de Cr$ 1,00 (hum cruzeiro), da

FUNDIÇÃO TUPY S.A.
Joinville - SC
RCA - GEMEC 72/141

dentro do prazo preferencial de 35 dias fixado pela Assembléia Geral Extraordinária de 12 de julho de 1974.

BANCO DE INVESTIMENTO DO BRASIL-BIB
Carta patente A-2941/66
Capital e Reservas: Cr$ 237.654.556,55
GRUPO UNIÃO DE BANCOS

Acervo: Biblioteca Pública SC - Hemeroteca Digital Catarinense

Jornalistas encerram seu encontro e condenam em sua carta o jornalismo mercantilizado

Itajaí (Sucursal) – A necessidade da conscientização profissional, alicerçado no aprimoramento individual e na condenação do jornalismo mercantilizado, é um dos aspectos evidenciados na Carta de Itajaí, que foi elaborada pelos participantes do IV Encontro dos Jornalistas de Santa Catarina, encerrado domingo à noite nesta cidade.

Durante o ato de encerramento do conclave, o Secretário Orlando Bértoli disse que "o jornalismo brasileiro encontra no jornalista catarinense o mesmo padrão de honradez profissional, que não compromete mas sim resguarda e até reproduz os méritos tradicionais da imprensa nacional".

– E cumpre-nos salientar que não só as virtudes morais, a lealdade cívico-patrióticas e o espírito de sacerdócio posto a serviço do prestígio da imprensa catarinense pelos que são por ela responsáveis, mas ainda o timbre da cultura, a solidez de sua forma de expressão e o senso de comunidade que revela na atuação profissional de nosso jornalismo", acentuou o Sr. Orlando Bértoli.

O próximo encontro dos jornalistas será realizado em Chapecó, segundo ficou decidido pelos profissionais reunidos em Itajaí. A Carta de Itajaí, aprovada na última sessão plenária e que retrata as decisões do encontro, tem a seguinte redação: "Os jornalistas profissionais de Santa Catarina, reunidos no 4o. Encontro de Jornalistas, na cidade de Itajaí, nos dias 13, 14 e 15 de setembro de 1974, enfatizam a necessidade da conscientização profissional, alicerçada no aprimoramento individual e na condenação do jornalismo mercantilizado. Manifestam como absolutamente imprescindível que os jornalistas profissionais de Santa Catarina tomem consciência do seu papel na comunidade e assumam as responsabilidades que lhes competem no processo de desenvolvimento do Estado.

Defendem a sindicalização dos jornalistas e radialistas por considerar que é a única forma de fortalecimento das entidades representativas da classe. Propugnam pelo fiel cumprimento do decreto lei no. 972/69 e dispositivos complementares que regulamentam a profissão, visando a supressão de deformações ainda existentes no mercado de trabalho. Continuam empenhados na efetiva implantação do Curso de Jornalismo pela Universidade Federal de Santa Catarina. Renovam sua fidelidade à orientação traçada pela Federação Nacional dos Jornalistas Profissionais, objetivando a unidade de propósitos e objetivos comuns"

Cerâmicas implantam indústria para garantir a materia prima

Criciúma (Sucursal) – Os diretores das sete indústrias de azulejos do Sul do Estado vão se reunir esta semana, em Criciúma, com os diretores das "Colorobbia" italiana e brasileira (indústrias de fritas, matéria prima para vitrificação e colocação de azulejos), oportunidade em que deverão discutir a implantação de uma indústria do gênero naquela cidade.

Em contatos anteriormente mantidos pelos industriais, a implantção da empresa foi aprovada por unanimidade, e na reunião será discutida a opção por uma empresa industrial de sociedade anônima ou, de sociedade por quotas de responsabilidade limitada. Neste sentido, a Associação Comercial e Industrial de Criciúma já enviou aos proprietários de cerâmicas cópias dos dois projetos em questão, para que os mesmos opinem sobre o assunto.

A razão social da futura indústria será "Criciúma Esmaltes S/A ou Ltda". Segundo os empresários, o parque industrial do Sul de Santa Catarina, um dos maiores centros de produção de azulejos destinados à construção civil da América do Sul, necessita urgentemente da implantação de indústrias de apoio que lhes proporcionem condições de produzir "azulejos tipo extra", próprios para exportação.

A INDÚSTRIA

Inicialmente o capital social da empresa (que fabricará matéria prima para a vitrificação e colocação de azulejos) está estimado em Cr$ 12 milhões, estando sujeito a alterações. Após a implantação, a indústria terá três fases de produção: na primeira produzirá 1.500 toneladas de fritas por mês, com um faturamento de Cr$ 3.500 mil; após 8 meses de funcionamento a produção subirá para 2.500 toneladas mensais, com um faturamento de Cr$ 5.800 mil e, depois de mais dez meses, na terceira fase, a produção será de 4.500 toneladas por mês e o faturamento será de Cr$ 10.350 mil.

A área a ser ocupada, inicialmente, será de 50 mil metros quadrados, mas, com o tempo, com o aumento de produção e a fabricação de produtos similares, deverá ser ampliada.

As matérias primas empregadas na fabricação de fritas são encontradas, em grande parte, na região. São o feldspato, areia, ácido bórico, bórax, silicato de zircônio, carbonato de cálcio, óxido de zinco e nitrato de potássio.

PRIMEIRO PÚBLICO LEILÃO

Dia 17 de setembro de 1974; às 14,00 horas em frente ao Forum desta comarca de Florianópolis, Estado de Santa Catarina.

DIRCEU DIAS PIMENTEL, Leiloeiro Oficial, com escritório à rua D. Pedro I, no. 617 (Bairro Coral) – LAGES – SC, faz saber que, devidamente autorizado por Agente Fiduciário, designado pelo BANCO NACIONAL DA HABITAÇÃO venderá na forma da lei (Decreto-lei no. 70 de 21/11/66, e regulamentação complementar) RC 58/67 – RC 24/68 e RD 08/70 do B.N.H.), em PRIMEIRO PÚBLICO LEILÃO, no dia, hora e local acima referidos, o imóvel adiante descrito de propriedade de ANTÔNIO DE JESUS, comerciante e DULCEMAR DIAS DE JESUS, do lar, ambos brasileiros, casados, para pagamento da dívida hipotecária em favor da CAIXA ECONÔMICA FEDERAL / SC – Uma casa residencial de madeira, com um pavimento, com a área de 41,25m2, e o respectivo terreno com área total de 441,00m2 sito no distrito de Santo Antônio de Lisboa no lugar Saco Grande, na cidade de Florianópolis, Estado de Santa Catarina.

A venda será feita mediante pagamento à vista, podendo o arrematante pagar no ato como sinal, 20% (vinte por cento) do preço de arrematação e mais a comissão de Lei e o saldo restante no prazo impreterível de 8 (oito) dias.

O lance mínimo para a venda do imóvel será de Cr$ 27.314,25 (vinte e sete mil, trezentos e quatorze cruzeiros e vinte cinco centavos), valor do crédito hipotecário e acessórios, sujeito porém, este valor a atualização até 24 (vinte e quatro) horas, antes da realização da praça.

O Leiloeiro acha-se habilitado a fornecer aos interessados informações pormenorizadas sobre o imóvel.

Lages (SC), 30 de agosto de 1974.
DIRCEU DIAS PIMENTEL
Leiloeiro Oficial

PRIMEIRO PÚBLICO LEILÃO

Dia 17 de setembro de 1974; às 14,00 horas em frente ao Forum desta cidade de Florianópolis, Estado de Santa Catarina.

DIRCEU DIAS PIMENTEL, Leiloeiro Oficial, com escritório à rua D. Pedro I, no. 617 (Bairro Coral) – LAGES – SC. faz saber que. devidamente autorizado por Agente Fiduciário, designado pelo BANCO NACIONAL DA HABITAÇÃO venderá na forma da lei (Decreto-lei no. 70 de 21/11/66, e regulamentação complementar) RC 58/67 – RC 24/68 e RD 08/70 do B.N.H.), em PRIMEIRO PÚBLICO LEILÃO, no dia, hora e local acima referidos, o imóvel adiante descrito de propriedade de MARIA TEREZINHA DE JESUS SOUZA, brasileira, solteira, maior, costureira, residente e domiciliada em Florianópolis, Estado de Santa Catarina, para pagamento da dívida hipotecária em favor da CAIXA ECONÔMICA FEDERAL / SC – Uma casa residencial de madeira, com um pavimento, com a área de 35,00 metros quadrados e o respectivo terreno, com a área total de 170,00m2, sito à rua João Belmiro, número 358, no Bairro de Capoeiras, Estreito, 2o. Sub-Distrito desta Capital, na cidade de Florianópolis, Estado de Santa Catarina.

A venda será feita mediante pagamento à vista, podendo o arrematante pagar no ato como sinal, 20% (vinte por cento) do preço de arrematação e mais a comissão de Lei e o saldo restante no prazo impreterível de 8 (oito) dias.

O lance mínimo para a venda do imóvel será de Cr$ 15.180,10 (quinze mil, cento e oitenta cruzeiros e dez centavos), valor do crédito hipotecário e acessórios, sujeito porém, este valor a atualização até 24 (vinte e quatro) horas, antes da realização da praça.

O Leiloreiro acha-se habilitado a fornecer aos interessados informações pormenorizadas sobre o imóvel.

Lages (SC), 30 de agosto de 1974.
DIRCEU DIAS PIMENTEL
Leiloeiro Oficial

Blumenau programa festa para comemorar a semana do professor

Blumenau (Sucursal) – A Associação de Professores do Médio Vale do Itajaí (APROVALE) vem mantendo reuniões semanais, às sextas-feiras, incluindo em sua agenda a programação para o dia do professor. Embora a preocupação de uma sede própria conste da ordem do dia, sua diretoria acha que o mestre merece em sua data - 15 de outubro - homenagens expressivas. Desde já, uma comissão planeja uma churrascada em um dos clubes campestres da cidade, além da realização de competições esportivas. Fundada em 18 de abril de 1973, a APROVALE vem mantendo contactos junto à Secretaria de Educação visando atender seus associados, os professores da região do médio vale do Itajaí. Um dos empenhos de sua diretoria é contar com a presença do futuro governador, Antônio Carlos Konder Reis, aos festejos do dia 15 de outubro. Para tanto, uma comissão de professores viajará à cidade de Rodeio na próxima quinta-feira e fará a entrega do convite durante um almoço que será oferecido ao senador Konder Reis.

Prefeitura melhora estradas do interior

Lages(Sucursal) – Seguindo as normas traçadas pela sua administração, visando o melhoramento das condições de tráfego nas ruas e estradas do município de Lages, o prefeito Juarez Furtado irá dar continuidade à distribuição de patrolas às Intendências Distritais.

Estas máquinas irão ficar permanentemente à disposição dos citados distritos, Palmeira e Bocaina do Sul receberam suas máquinas no último domingo, sendo que hoje o prefeito lageano fará a entrega de mais uma patrola à Intendência Distrital de Otacílio Costa, em solenidade marcada pa ra as 10h30m. defronte à Igreja Santa Catarina, com a presença do dr. Juarez Furtado e assessores municipais. As 11h15m, naverá uma sessão artística cultural, nos salões do clube local. Ainda no mesmo dia, o prefeito de Lages fará a entrega de mais uma máquina desta feita à Intendência de Correia Pinto.

Dois mil alfaiates vão se reunir esta semana em Blumenau

Blumenau (Sucursal) Mais de 2 mil profissionais deverão participar do IX Congresso Nacional dos Alfaiates que estará sendo promovido no período de 19 a 22 do corrente mês. O acontecimento marcante será o lançamento da 5a. Moda Brasileira, com apresentação de criações para 1975. A Comissão Organizadora já definiu a programação que se desenrolará nas dependências do Clube Blumenauense de Caça e Tiro e Sociedade Dramático Musical CArlos Gomes.

Para o dia 19 está prevista a chegada dos participantes que efetivarão as suas inscrições no Teatro Carlos Gomes, recebendo os respectivos crachás. As 20 horas, na presença do Governador Colombo Salles haverá a sessão solene de instalação, seguida de um coquetel oferecido pela Associação Profissional dos Alfaiates do Vale do Itajaí e Norte do Estado de Santa Catarina, APAVINESC.

Na sequência do programa, acontecerá dia 20, às 9 horas, o hasteamento de bandeiras e logo após a apresentação das delegações participantes do encontro. As 10 será proferida uma palestra sobre o tema "Escolas Profissionais e o Trabalho de Artesanato" pelo Presidente da FIESC, Bernardo Wolfgang Werner. A seguir haverá um Iemário de Propaganda em conjunto. O desfile de moda masculina se realizará a s 20h20m no Clube Blumenauense de Caça e Tiro.

Os trabalhos prosseguirão dia 21, às 9 horas, com uma palestra sobre "Imposto Sobre Produtos Industrializados", assunto de grande interesse da classe. Na oportunidade se dará a eleição e posse da nova diretoria e Conselho da Federação dos Alfaiates do Brasil. À noite os participantes se reunirão novamente durante a "Noite Alegre" com atrações típicas da região.

O último dia de congresso prevê para as 9 horas um Culto Ecumênico na Igreja Matriz de São Paulo Apóstolo e as 12h30m almoço de confraternização com a presença do Prefeito Félix Theiss nos pavilhões da PROEB.

Edifício **DESEMBARGADOR J. S. MEDEIROS FILHO** Rua Esteves Júnior, 1 – Perto de Tudo

SÓ IMPOMOS A QUALIDADE. O RESTO É POR CONTA DO SEU BOM-GOSTO

você pode personalizar a decoração do seu apartamento
play-ground de verdade, com jogos infantís
todas as dependências têm luz direta, até as escadas
localizado em rua tranquila, mas a distância confortável do centro
um edifício até com clube privado
construído em centro de terreno, com sol, luz e ar para sempre

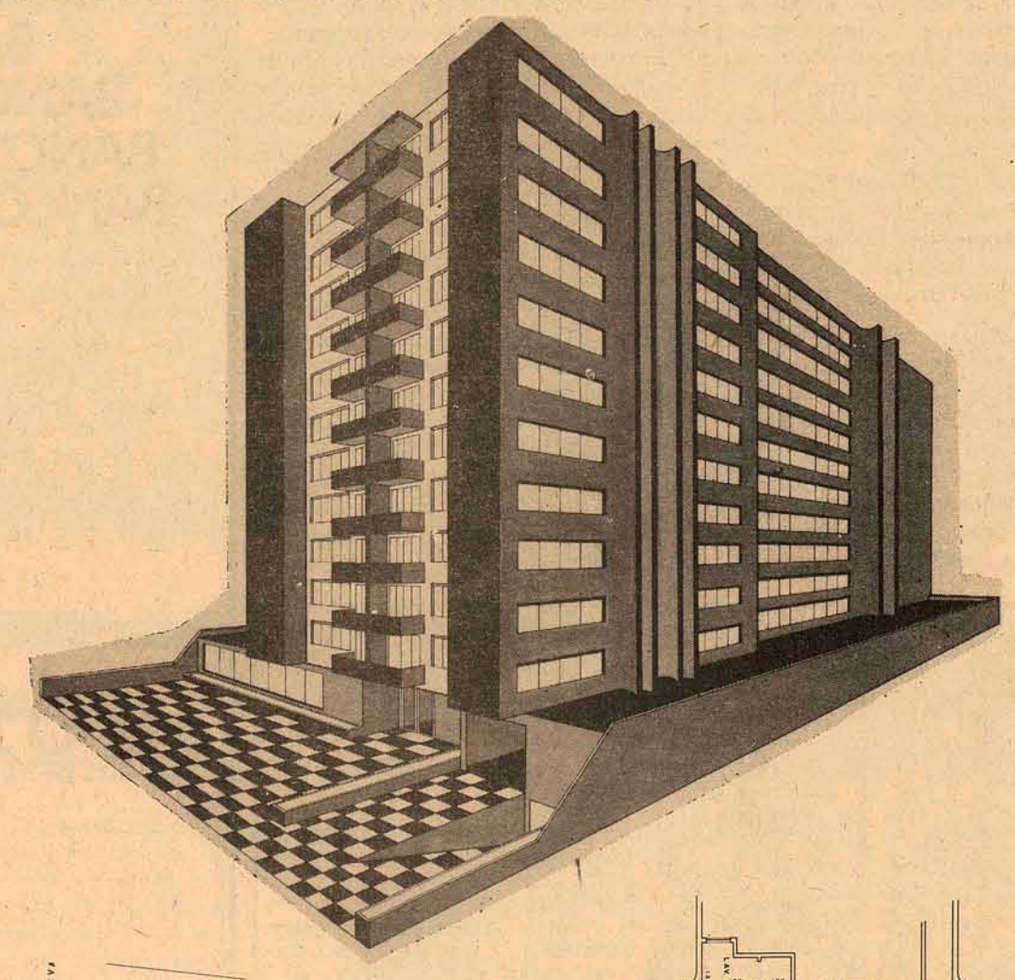

o prédio

Estilo de linhas permanentes, sem áreas ou ângulos inúteis – 12 pavimentos, 3 apartamentos por andar – Garagens, play-ground (real), salão de festas (com sanitários, cozinha e chapelaria) – Iluminação, arejamento e orientação solar perfeitas, com utilização de quase 40% do terreno para o prédio, ficando o restante para jardins e gramados de uso comum.

os apartamentos

– Acabamento de primeira qualidade podendo o comprador escolher tipo e cor do material especificado – Divisões internas preconizadas para o seu conforto – Área de serviço isolada da parte social e íntima – Pintura, tacos e louças sanitárias personalizadas pelo comprador – Aquecimento central, gás centralizado e instalação para máquina de lavar roupas.

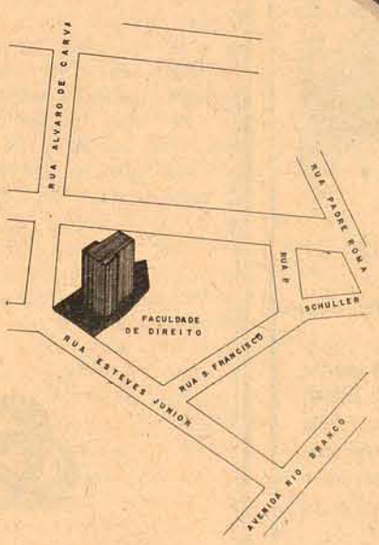

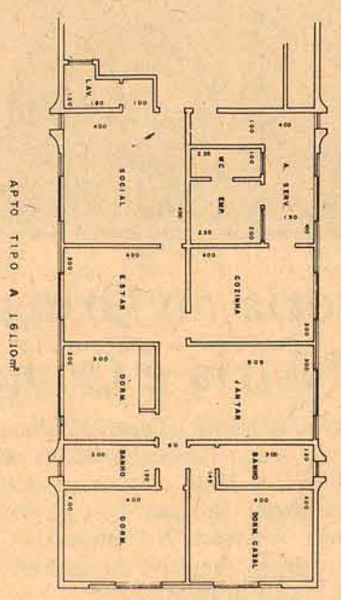

Mobral inicia nova etapa de alfabetização em Lages

Lages (Sucursal) A Comissão Municipal do Mobral e o Conselho Comunitário em sua última reunião, resolveram autorizar a organização de uma nova etapa de alfabetização que deverá ter suas aulas iniciadas nos próximos dias. Vários professores estão providenciando o levantamento de alunos e locais para as aulas.

Por este motivo, a Supervisão Global do Mobral de Lages solicita que outros interessados procurem efetuar seus levantamentos até o dia 16 do corrente, objetivando assim, um maior atendimento aos analfabetos. Melhores esclarecimentos serão prestados no Mobral, sito a Rua Lauro Müller, 445.

Prefeitura faz curso de horticultura

Lages (Sucursal) Prosseguindo em sua programação normal, o Departamento Agropecuário da prefeitura de Lages, iniciou mais um curso de horticultura para os interessados. Desta vez, o curso foi ministrado na Igreja Nossa Senhora das Graças, no Bairro Popular, por técnicos daquele órgão.

Os objetivos do curso, foram o preparo do solo e plantio de hortaliças, com a finalidade de proporcionar uma alimentação sadia a todos que demonstraram interesse em frequentar as aulas. O encerramento deste curso, que vinha sendo ministrado semanalmente, ocorreu ontem, com aula prática no local.

Acervo: Biblioteca Pública SC - Hemeroteca Digital Catarinense

Autores do seqüestro de Alexandre presos no Dops

A Delegacia de Ordem Política e Social do Rio Grande do Sul, através do Serviço de Relações Públicas da Secretaria de Segurança, divulgou nota oficial na tarde de ontem informando que solucionou o caso do sequestro do menino Alexandre Moller, ocorrido no dia 23 de agosto último, revelando que os autores foram o comerciante Nelson Vieira, também estudante de engenharia; a acadêmica do 3o. ano de jornalismo da PUC Silvia Maria Tubino, ex-funcionária da Cautol – firma pertencente ao pai do menor Getúlio Moller; Paulo Alberto Araújo Ferreira, sem profissão definida; e o motorista de táxi João Ubiratan dos Santos. Esclarece o documento divulgado pelo major João Barcellos, Chefe do Serviço de Relações Públicas da Secretaria de Segurança do Rio Grande do Sul, que as investigações continuam, embora tenha sido recuperada grande parte da quantia paga pelo resgate do menino.

Extra-oficialmente, acredita-se que o menino esteve cinco dias em cativeiro numa casa no balneário de Tramandaí, distante cerca de 110 quilômetros de Porto Alegre e que teria sido recuperado cerca de 400 dos 475 mil cruzeiros pagos pelo resgate do garoto Alexandre.

NOVOS VISADOS

Segundo as autoridades do Dops gaúcho, a quadrilha de sequestradores pretendia estender sua ação, tendo em vista novas vítimas de grande poder econômico e destacada posição nos meios intelectuais, sociais e financeiros da capital gaúcha. Dentre eles, estavam familiares do empresário Maurício Siroski Sobrinho, diretor presidente da Rede Brasil Sul de Comunicações – Grupo Zero Hora/TV Gaúcha; do carcatorário Flávio Pinto Soares; o Reitor da PUC, Irmão José Othão; e também o empresário Breno Caldas, diretor-presidente da Companhia Jornalística Caldas Júnior.

NOTA OFICIAL

Em seis ítens, as autoridades policiais do Rio Grande do Sul explicaram ontem o desenvolvimento das investigações realizadas – que ainda continuam – e os resultados a que chegaram para solucionar. Também estão em estudos pelas autoridades as possibilidades de serem enquadrados os 4 autores do sequestro na Lei de Segurança Nacional.

Na íntegra, a nota oficial do Dops gaúcho é a seguinte:

1 – A Delegacia de Ordem Política Social analisado e investigando as mensagens e demais indícios observados nas declarações do Sr. Getúlio Moller e seu filho Alexandre, dia 13 do corrente, realizou várias operações visando prender elementos para os quais apontava a solução das investigações. Um dos suspeitos ao ser detido confessou sua participação e confirmou a identidade dos demais participantes do sequestro, já detidos, são os seguintes;

Nelson Vieira, comerciante e estudante de engenharia;

Sílvia Maria Tubino, estudante de jornalismo da PUC;

Paulo Alberto Araújo Ferreira, sem profissão definida; e

João Ubiratan dos Santos, motorista de táxi.

2 – Houve desacordo entre os elementos do bando, pois dois deles achavam que a entrega do menino Alexandre traria inúmeros problemas, pois o mesmo poderia reconhecer como efetivamente ocorreu, um deles. Esse aspecto somado com o modo em que o menino foi encontrado faz supor que o autor intelectual – Nelson Vieira –, tivesse intenção de matá-lo.

3 – Conforme declarações já obtidas, também seriam alvo de sequestro os filhos dos Srs. Maurício Siroski Sobrinho e do tabelião Flávio Pinto Soares. Inicialmente, também foram objetivos o Reitor da PUC, Irmão José Othão e o Sr. Breno Caldas.

4 – Quase todo o valor do resgate já foi encontrado por policiais do Dops, tendo o material sido recolhido por peritos do Instituto de Criminalística – Polícia Técnica.

5 – As operações foram dirigidas pelo Delegado Marcos Aurélio da Silva Reis, diretor do Dops do Rio Grande do Sul, e as investigações pelo delegado Pedro Selling, requisitado especialmente para este serviço, e também os delegados Barbedo, Serrano e Rômulo.

6 – Continuam as investigações e tomadas de todos os depoimentos para apuração definitiva do fato, tendo sido feita a competente comunicação à Auditoria Militar.

Após ler a Nota Oficial, o major João Barcellos foi submetido pelos jornalistas a um bombardeio de perguntas, como sobre o local onde o menino foi mantido cativo durante cinco dias, o número total de sequestradores (cujas informações extra-oficiais dão conta de serem cinco, faltando deter apenas um;) e as circunstâncias e locais da prisão dos sequestradores, mas deixou todas sem resposta. Limitou-se a informar que a Auditoria Militar está, atualmente, estudando se enquadrará, ou não, os sequestradores na lei de Segurança Nacional. Todos os acusados são primários.

Médico capota Opala e morre no precipício

Lages (Sucursal) – Só na manhã de ontem foi encontrado o carro de Paulo Carlos Brentano, capotado às margens da rodovia BR–116, imediações da localidade de Vaca Gorda. No interior do veículo, entre as ferragens retorcidas do Opala LP–0925, jazia o corpo do médico de 31 anos, que clinicava e residia na cidade de Lages.

A Polícia Rodoviária Federal foi comunicada às 7h30m. pelo Sr. Altamiro Antunes, residente próximo ao local do acidente.

Segundo informaram os patrulheiros que atenderam o caso, provavelmente o capotamento teria ocorrido na noite do dia anterior e pelo fato de ter caído à margem da rodovia não houve possibilidade de ser visto por outros motoristas que por ali trafegavam.

A família do acidentado informou que ele havia viajado a Porto Alegre há alguns dias e o capotamento deve ter ocorrido no retorno a Lages.

Polícia de Joinville apreende contrabando

Joinville (Sucursal) – Uma ação conjunta desenvolvida por agentes fiscais rodoviários da Inspetoria de Tributos Estaduais, da Polícia Civil, da PM e da Patrulha Rodoviária Federal, resultou na apreensão de um contrabando avaliado em cerca de 50 mil cruzeiros, representado por 360 litros de uísque. A apreensão aconteceu por volta da 17 horas de ontem, no Posto Rodoviário de Pirabeiraba, quando foi detido e examinado o caminhão Dodge–350, dirigido por Ivo Voltolini, de 23 anos, residente à rua Brusque, em Itajaí, que trafegava no sentido Curitiba–Itajaí. Aparentemente, o veículo de porte médio transitava sem carga alguma, mas atendendo uma denúncia, apresentada há cerca de 20 dias, os agentes resolveram dar uma minuciosa busca no veículo, constatando um fundo falso na carroceria. Nele estavam dezenas de litros de Vat-69, Chivas Reagall, Sommething Special, Queen Ane, Grants, JB, Dimple, Buchanans, Johnie Walker, Smuggler e President.

O motorista foi preso em flagrante, sendo levado para a Delegacia Regional de Joinville, onde declarou que o caminhão pertence a João Martins da Silva. Embora as autoridades não quisessem adiantar qualquer fato a respeito, acredita-se que o contrabando procedia de Foz do Iguaçu com destino a Itajaí e que existem novas remessas para o mesmo destinatário, cujo nome não foi revelado.

SC terá sua polícia rodoviária estadual

A criação da Polícia Rodoviária Estadual de Santa Catarina, a exemplo de muitos outros Estados brasileiros, está sendo motivo de estudos por parte da Secretaria de Segurança e Informações e do Departamento de Estradas de Rodagem do Estado.

A Polícia Rodoviária Estadual será responsável pelo policiamento e controle do trafego de todas as rodovias catarinenses, com exceção das federais.

Porta voz da SSI informou que os primeiros entendimentos foram mantidos na tarde de ontem numa reunião que contou com a participação do Secretário de Segurança e Informações, coronel Paulo Melo Mendes de Carvalho, o diretor do Departamento de Estradas de Rodagem, Ernani Santa Rita, o diretor do Departamento Estadual de Trânsito, coronel Alinor José Ruthes, o comandante geral da Polícia Militar, coronel Renato Júlio Treim e o consultor jurídico da SSI, Mário Laurindo.

O futuro policiamento rodoviário estadual, inexistente até o momento, será efetuado por uma unidade especializada da Polícia Militar, a ser criada e treinada.

O porta-voz acrescentou que o passo seguinte para a criação da Polícia Rodoviária Estadual será o convênio entre o Departamento Estadual de Estradas de Rodagem e a Secretaria de Segunrança e Informações.

Valor do desfalque na Caixa é controvertido

Enquanto o gerente geral da Caixa Econômica Federal do Rio Grande do Sul, Sr. Valter Eggers admitia ontem que o golpe praticado em agências do interior não superava a Cr$ 5,6 milhões, os próprios advogados dos réus asseguravam que o desfalque foi superior a 16 milhões de cruzeiros. Segundo declarações prestadas ontem em Porto Alegre pelo Sr. Valter Eggers, dez clientes – industriais e empresários – foram os responsáveis pelos desfalques verificados nas agências de Cidade Nova em Rio Grande, Canguçu, Caçapava e São José do Norte, contando com a cumplicidade de três gerentes e dois sub-gerentes.

Estão presos – segundo o Sr. Valter Eggers – na Delegacia da Polícia Federal em Porto Alegre, o gerente da Agência Caçapava, Helio Ernani Amarante; o sub-gerente de Canguçu, Ivan Cardoso; o gerente e o sub-gerente da Agência Cidade Nova em Rio Grande, respectivamente Magaldi Pio Giordano Alves Reber e Jair Petersen Albuquerque, e o gerente de São José do Norte, Alfredo Anacleto Porto. Também estão presos os empresários Rubens Gatti, Alexandre Maltchik e João Gonçalves.

O Sr. Valter Eggers disse que dos 10 clientes envolvidos, três se recusaram a ressarcir o golpe praticado e por isso foram presos, e que dos Cr$ 5 milhões e 600 mil, só faltam recuperar cerca de Cr$ 900 mil dos três empresários detidos".

O golpe foi descoberto pelo próprio gerente geral, que ordenou uma visita de inspeção à Agência Caçapava. Afirmou também que os outros sete industriais e empresas envolvidas já devolveram as importâncias lesadas à Caixa, através da entrega de imóveis em penhora.

O Sr. Valter Eggers disse também que os cinco funcionários envolvidos serão punidos através da rescisão do contrato profissional, além de serem processados por estelionato. "Esse foi o maior golpe que já recebemos até hoje, mas posso garantir que a Caixa não vai perder um centavo, pois receberemos, em dinheiro ou em imóveis, as importâncias subtraídas". Por outro lado, o próprio defensor de um dos acusados o advogado Werner Becker, contradisse o gerente geral da Caixa Econômica Federal, afirmando que o desfalque foi "realmente superior a Cr$ 16 milhões", o que foi confirmado pelo advogado de outro indiciado.

Acidentes deixam saldo de 6 mortos

Em três acidentes automobilísticos, ocorridos nas cidades de São Luís (Maranhão), Niterói (vizinha de Porto Alegre) e Rio de Janeiro, morreram seis pessoas, deixando um número desconhecido de feridos.

Um táxi, placa AC–13-75, de São Luís, no Maranhão, incendiou-se na rodovia BR–135, após chocar-se com um automóvel SP–2. Duas pessoas morreram carbonizadas.

Após a colisão, o motorista do SP–2 engrenou outra marcha e saiu a toda velocidade, desaparecendo na estrada, sem que pudesse ser identificado. O acidente teria sido causado por luz alta que ofuscou o chofer do táxi. Morreram, sem que pudessem sair do veículo incendiado, o motorista José Ribamar Freire e o funcionário da Imprensa Oficial, Benedito Ferraz. Residente em São Luís, ele fretara o táxi para ir até Igaraú, na BR–135, a fim de convidar o seu sogro para uma festa de aniversário de um filho.

EM NITERÓI

Um acidente ocorrido em Niterói, cidade vizinha de Porto Alegre, causou a morte de duas pessoas e ferimentos em outras três, depois que o automóvel Itamaraty em que viajavam capotou uma curva da estrada, caindo no dique do Departamento Nacional de Obras e Saneamento (DNOS).

No local, morreram afogados Milton Luiz Teixeira, de 13 anos, e a menina Mara Rosângela Silva Oliveira, de 1 anos, cujo corpo foi retirado ontem do dique, pelos homens-rã do Corpo de Bombeiros. Ficaram feridos o motorista do veículo, Otacílio Luiz Teixeira, que está internado no Hospital de Canoas, Gabriel Oliveira e Fernando Rogério de Oliveira. Os dois últimos já foram medicados e recolheram-se para suas residências. Agora, o Corpo de Bombeiros está tentando retirar o veículo de dentro da água.

NO RIO DE JANEIRO

A Patrulha Rodoviária de São Paulo informou ontem que um ônibus da empresa Resedense, que faz a linha Resende-São Paulo, capotou no quilômetro 347, próximo a Guararema, no Rio de Janeiro. O ônibus ia para São Paulo quando ocorreu o acidente. Dois passageiros morreram no local e, quanto ao número de feridos a Patrulha nada pôde informar, sabendo-se apenas que foram removidos para o Hospital de Jacareí.

Itajaí: fim-de-semana teve 2 atropelamentos

Itajaí (Sucursal) – Dois atropelamentos foram registrados no final da semana em Itajaí, resultando no internamento das vítimas no Hospital Marieta Konder Bornhausen. Na Rua Blumenau o automóvel Mercedes Benz, placas XJ–1475 de Itajaí, dirigido por Salésio José Cardoso, atropelou o ciclista Antonio Jeronimo Vanolli, que em vista dos ferimentos recebidos foi transportado para o Pronto Socorro. O outro atropelamento foi registrado no bairro de Cordeiros, tendo o Volks de placas XJ–4059, dirigido por João Domingos de Borba, colhido o cidadão identificado apenas como João, porque não portava documentos. Também foi transportado para o Hospital Marieta Konder Bornhausen onde se encontra internado. Ambas as ocorrências foram atendidas pelo plantão da Delegacia de Polícia.

CEF

Caixa Econômica Federal
FILIAL DE SANTA CATARINA

AVISO

O Gerente de Habitação e Hipotecas convoca os mutuários que estão em atraso com suas prestações, a regularizá-las até 25/09/74.

Ao término do prazo acima, será publicado edital, relacionando nominalmente os devedores, como medida preliminar para imediata execução dos débitos.

CARTÓRIO DO JUÍZO DE DIREITO DA 17a. VARA CÍVEL DA COMARCA DE CURITIBA, CAPITAL DO ESTADO DO PARANÁ

ANUAR M. ABIB
Escrivão

EDITAL COM PRAZO DE TRINTA (30) DIAS. CITAÇÃO DOS SRS.: MANOEL IGNÁCIO PEREIRA E LUIZ S. SANCHEZ

O DOUTOR ANTÔNIO CARLOS SCHIEBEL, JUIZ DE DIREITO DESIGNADO DA DÉCIMA SÉTIMA VARA CÍVEL DA COMARCA DE CURITIBA, CAPITAL DO ESTADO DO PARANÁ.

FAZ SABER:

Manoel J. Pereira e Luiz Salvador Sanchez, ou a que, interessar possa e o conhecimento deste tiverem expedido dos autos de AÇÃO ORDINÁRIA DE NULIDADE DE ATO JURÍDICO, autuada sob no. 1.482/74, requerida por LUIZ ADELMO GRANEMANN DOS PASSOS e sua mulher contra o ESTADO DO PARANÁ e outros, e como não tenha sido possível encontrar as pessoas acima mencionadas nos seus endereços, pelo presente cita-os, com o prazo de trinta (30) dias, para que contestem a ação querendo, pois do contrário se presumirão aceitos pelos réus, como verdadeiros os fatos articulados pelo autor, por todo o conteúdo da presente, conforme petição inicial e despacho a seguir:

PETIÇÃO INICIAL: Exmo. Sr. Dr. Juiz de Direito da Vara Cível da Capital – Curitiba – Paraná. LUIZ ADELMO GRANEMANN DOS PASSOS e sua mulher d. ARLETE GRANEMANN DOS PASSOS, brasileiros, casados, ele creador, ela de prendas domésticas, residentes e domiciliados na cidade de Santa Cecília, Estado de Santa Catarina, por seu representante legal, advogado procurador sub assinado, instrumento de mandato inclusivo, doc. no. 1., vem, com o devido acatamento, à presença de Vossa Excelência, propor, amparados no art. 282, e segs. do C.P.C., combinado com o art. 145, e segs. do C.P.C., a presente AÇÃO ORDINÁRIÁ DE NULIDADE DE ATO JURÍDICO, contra o réu MANOEL IGNÁCIO PEREIRA, brasileiro, capaz, agricultor, residente e domiciliado nesta, digo domiciliado no lugar denominado Campo Alto, Município e Comarca de Santa Cecília, Estado de Santa Catarina; mais, contra – LUIZ SALVADOR SANCHEZ, brasileiro, capaz do comércio, residente e domiciliado nesta Capital, na qualidade de litisconsorto necessário, art. 46 e segs. do C.P.C. também denominado indispensável, é o fundado na comunhão de interesses, de interesse material, de interesse deflui da relação jurídica, posta em Juízo, ou a res in judicio deduota; mais, contra o DOUTOR JÚLIO CESAR GIOVANETTI JR., 1o. Tabelião de Notas da Capital, com cartório à rua Emiliano Perneta, no. 207, brasileiro, bacharel em direito, serventuário da Justiça, residente e domiciliado nesta Capital;mais, contra o ESTADO DO PARANÁ, representado pelo exmo. sr. dr. Procurador Geral do Estado; na qualidade de denunciados à lide, art. 70 e segs. do C.P.C., aquele que estiver obrigado, pela lei ou pelo contrato, a indenizar, em ação regressiva, o prejuízo do que perder a demanda; POR ESTA FORMA, DIZEM, os ora. AA., o seguinte: E.S. N. provarão – Que. . . 1. – São os ora AA. legítimos proprietários de uma área de terras rurais, com 9.945 hectares, situados no lugar denominado "Fazenda Santa Maria", Município e Comarca de Barra do Garças, Estado de Mato Grosso, havida por compra feita ao Governo do Estado de Mato Grosso, conforme título definitivo de propriedade passado a 24 de janeiro de 1.961, e respectivo documento devidamente transcrito no Registro Imobiliário, sob no. 4.825, à fls. 144, do Livro no. 3-G, da Comarca de Barra do Garças, já referida. 2. – O casal – Luiz Adelmo e Arlete, ora AA., contraíram núpcias a 18 de abril de 1.964, na cidade de Santa Cecília, Estado de Santa Catarina, na constância da prova – a certidão de casamento junto, doc. no. 2. 3. – Por surpresa do casal, Luiz Adelmo e Arlete, estes, tiveram conhecimento da existência de uma procuração pública outorgada a Manoel Ignácio Pereira, já qualificado acima, R., lavrada nas Notas do 1o. Tabelião Local, no livro 342, à fls. 328, de 31 de janeiro de 1.967, assinada somente pela esposa (Arlete), sem a devida outorga marital, doc. no. 3. entretanto, por incrível que pareça, d. Arlete jamais compareceu ao dito Cartório e nem passou procuração qualquer para alienar suas terras, como, não conhece o procurador, nem as testemunhas e nem tampouco o sr. Tabelião. 4. – Dito procurador, com a procuração falsa, sem eficácia jurídica alguma, sem produzir qualquer efeito de direito válido, alienou dito imóvel antes descrito, a Luiz Salvador Sanchez, pelo preço de Cr$ 90.000,00 (noventa mil cruzeiros) e na qualidade de vendedora solteira, doc. no. 4. 5. – Dita transação de compra e venda fora realizada a 20 de julho de 1.973, quando a mesma vendedora já o era casada a muitos anos. 6. – Verificando os AA., o livro de procuração antes dita, principalmente dona Arlete, a sua assinatura, esta, não reconhece, de modo algum, como sendo sua firma verdadeira, e, sim, falsa, por qualquer outra pessoa, não ela. 7. – Traz a Justiça, a sua assinatura, devidamente reconhecida por tabelião da sua cidade, onde sempre viveu, por intermédio do documento no. 5. 8. – Os prejuízos e os danos causados e sofridos pelos atos lesivos praticados pelo procurador, comprador e tabelião ao casal A. são de proporções enormes; pois, ficaram sem a propriedade imóvel de valor apreciável, sem qualquer participação no ato de compra e venda, já dita. "EX POS ITIS", nos termos dos artigos de lei já invocados, no preâmbulo, é a presente para requerer à Vossa Excelência, por sentença a declaração de nulos os atos jurídicos que importaram na outorga da procuração pública e da escritura pública de compra e venda na alienação das terras de propriedade dos AA., objeto da demanda, sem qualquer efeito jurídico, como senão existisse, assinatura falsa da outorgante da procuração e sem a devida autorização do marido, para o que se solicita: a) sejam citados da ação que lhes propri, digo, que lhe propõe, inclusive para que a contestem, querendo, no prazo legal, bem como, para todos os demais atos e termos do processo, até final sentença e execução, pena de revelia, o 1o. R. por carta precatória citatória à Santa Cecília; b) sejam os mesmos, à final, condenados não apenas nas consequências decorrentes imediatamente da declaração de procedência do peticionário vestibular, como ao pagamento das perdas e danos apurados, digo apuráveis em execução de julgado, custas processuais, honorários advocatícios calculados em 20% sobre o valor da causa e cominações outras, de direito; c) seja procedida uma perícia no livro de procuração referida, protestando indicar seu assistente técnico ao trabalho pericial para verificar a falsidade do documento e assinatura da outorgante e quesitos. E, Protesta-se, desde já, por todos os meios de provas. Dão o valor à causa de Cr$ 90.000,00. P. Deferimento. Curitiba 1o. de fevereiro de 1.974. (a) Dr. José Algacy Guedes – Advogado.

DESPACHO DE FLS. 59: Publiquem-se os editais, obedecidas as formalidades legais. 14.8.74. (a) Frederico Mattos Guedes – Juiz de Direito.

ENCERRAMENTO: E para que chegue ao conhecimento de todos e niguém possa alegar ignorância de futuro, passou-se o presente Edital, que será afixado e publicado pela imprensa na forma da Lei. Dado e passado nesta cidade de Curitiba, Capital do Estado do Paraná. E eu, (Anuar Miguel Abib), Escrivão, que o mandei datilografar, conferi e subscrevi,

ANTÔNIO CARLOS SCHIEBEL
Juiz de Direito Designado

PRIMEIRO PÚBLICO LEILÃO

Dia 17 de setembro de 1974; às 10,00 horas sito à rua Joaquim Antônio Vaz, número 41, Campinas na cidade de São José, Estado de Santa Catarina.

DIRCEU DIAS PIMENTAL, Leiloeiro Oficial, com escritório à rua D. Pedro I, no. 617 (Bairro Coral) – LAGES–SC, faz saber que, devidamente autorizado por Agente Fiduciário, designado pelo BANCO NACIONAL DA HABITAÇÃO venderá na forma da lei (Decreto-lei no. 70 de 21/11/66, e regulamentação complementar) RC 58/67 – RC 24/68 e RD 08/70 do B.N.H.), em PRIMEIRO PÚBLICO LEILÃO, no dia, hora e local acima referidos. o imóvel adiante descrito de propriedade de ADÃO PAULO ALVES, militar, solteiro, maior, brasileiro residente e domiciliado na cidade de São José, Estado de Santa Catarina, para pagamento da dívida hipotecária em favor da CAIXA ECONÔMICA FEDERAL /SC. – Uma casa de alvenaria, com um pavimento, contendo cinco compartimentos, com área total de 51,60 metros quadrados e o respectivo terreno, com a área total de 176,00 metros quadrados, sito à rua Prof. Egidio Ferreira, bairro Sapé, na cidade de São José, Estado de Santa Catarina.

A venda será feita mediante pagamento à vista, podendo o arrematante pagar no ato como sinal, 20% (vinte por cento) do preço de arrematação e mais a comissão de Lei e o saldo restante no prazo impreterível de 8 (oito) dias.

O lance mínimo para a venda do imóvel será de Cr$ 40.768,63 (quarenta mil, setecentos e sessenta e oito cruzeiros e sessenta e três centavos), valor do crédito hipotecário e acessórios, sujeito porém, este valor a atualização até 24 (vinte e quatro) horas, antes da realização da praça.

O Leiloeiro acha-se habilitado a fornecer aos interessados informações pormenorizadas sobre o imóvel.

Lages (SC), 30 de agosto de 1974.
DIRCEU DIAS PIMENTEL
Leiloeiro Oficial

PRIMEIRO PÚBLICO LEILÃO

Dia 17 de setembro de 1974; às 10,00 horas, sito á rua Joaquim Antônio Vaz, número 41, Campinas na cidade de São José, Estado de Santa Catarina.

DIRCEU DIAS PIMENTEL, Leiloeiro Oficial, com escritório à rua D. Pedro I, no. 617 (Bairro Coral) – LAGES – SC, faz saber que, devidamente autorizado por Agente Fiduciário, designado pelo BANCO NACIONAL DA HABITAÇÃO venderá na forma da lei (Decreto-lei no. 70 de 21/11/66, e regulamentação complementar) RC 58/67 – RC 24/68 e RD 08/70 do B.N.H.), em PRIMEIRO PÚBLICO LEILÃO, no dia, hora e local acima referidos, o imóvel adiante descrito de propriedade de MIGUEL DE ALMEIDA, garçon e IZILDA CORTES SIQUEIRA DE ALMEIDA do lar, ambos brasileiros, residentes e domiciliados na cidade de São José, Estado de Santa Catarina, para pagamento da dívida hipotecária em favor da CAIXA ECONÔMICA FEDERAL /SC – Uma casa residencial de madeira, com um pavimento, com a área de 54,00 metros quadrados, contendo oito compartimentos, e o respectivo terreno, com a área total de 300,00 metros quadrados, sito à Vila Espírito Santo, distrito de Barreiros, na cidade de São José, Estado de Santa Catarina.

A venda será feita mediante pagamento à vista, podendo o arrematante pagar no ato como sinal, 20% (vinte por cento) do preço de arrematação e mais a comissão de Lei e o saldo restante no prazo impreterível de 8 (oito) dias.

O lance mínimo para a venda do imóvel será de Cr$ 36.953,20 (trinta e seis mil, novecentos e cinquenta e três cruzeiros e vinte centavos), valor do crédito hipotecário e acessórios, sujeito porém, este valor a atualização até 24 (vinte e quatro) horas, antes da realização da praça.

O Leiloeiro acha-se habilitado a fornecer aos interessados informações pormenorizadas sobre o imóvel.

Lages (SC), 30 de agosto de 1974.
DIRCEU DIAS PIMENTEL
Leiloeiro Oficial

PRIMEIRO PÚBLICO LEILÃO

Dia 17 de setembro de 1974; às 14,00 horas em frente ao Forum desta comarca de Florianópolis, Estado de Santa Catarina.

DIRCEU DIAS PIMENTEL, Leiloeiro Oficial, com escritório à rua D. Pedro I, no. 617 (Bairro Coral) – LAGES – SC, faz saber que, devidamente autorizado por Agente Fiduciário, designado pelo BANCO NACIONAL DA HABITAÇÃO venderá na forma da lei (Decreto-lei no. 70 de 21/11/66, e regulamentação complementar) RC 58/67 – RC 24/68 e RD 08/70 do B.N.H.), em PRIMEIRO PÚBLICO LEILÃO, no dia, hora e local acima referidos, o imóvel adiante descrito de propriedade de AFONSO LUIZ TEIXEIRA, comerciário e TEREZINHA ANICIA TEIXEIRA, do lar, ambos brasileiros, casados, para pagamento da dívida hipotecária em favor da CAIXA ECONÔMICA FEDERAL / SC– Uma casa residencial de alvenaria, com um pavimento contendo sete compartimentos, com área de 76,45m2, e o respectivo terreno, com área total de 302,50m2, sito à rua Jardim Panorama no. 525, Capoeiras em Estreito, 2o. Sub-Distrito da cidade de Florianópolis, Estado de Santa Catarina.

A venda será feita mediante pagamento à vista, podendo o arrematante pagar no ato como sinal, 20% (vinte por cento) do preço de arrematação e mais a comissão de Lei e o saldo restante no prazo impreterível de 8 (oito) dias.

O lance mínimo para a venda do imóvel será de Cr$ 49.108,58 (quarenta e nove mil, cento e oito cruzeiros e cinquenta e oito centavos), valor do crédito hipotecário e acessórios, sujeito porém, este valor a atualização até 24 (vinte e quatro) horas, antes da realização da praça.

O Leiloeiro acha-se habilitado a fornecer aos interessados informações pormenorizadas sobre o imóvel.

Lages (SC), 30 de agosto de 1974.
DIRCEU DIAS PIMENTEL
Leiloeiro Oficial

Acervo: Biblioteca Pública SC - Hemeroteca Digital Catarinense

Horóscopo

Omar Cardoso

ÁRIES – Trate de seus interesses sociais. Estude suas possibilidades de êxito e ponha-as em prática. Boas oportunidades financeiras e profissionais, também deverão se apresentar. Boa saúde e sucesso amoroso.

TOURO – Dia em que lhe promete ser repleto de alegrias e surpresas felizes. Indícios de novas e afortunadas amizades, principalmente com nativos de Peixes e Câncer. Elevação profissional e chances financeiras. Pode amar.

GÊMEOS – Chances de realizar bons negócios relacionados com metais e madeiras de um modo geral. deverão se apresentar hoje. Terá sucesso profissional e será bastante notado onde comparecer. Todavia, evite atritos no setor amoroso.

CÂNCER – As viagens lhe prometem, hoje, surpresas agradáveis e aumento de seus conhecimentos. Terá sucesso, também, no campo profissional e será bem sucedido no setor dos negócios. Êxito amoroso, sentimental e paz familiar.

LEÃO – Ótima influência astral para tratar com pessoas inteligentes e objetivas, com superiores e com autoridades militares. Excelente também, para elevar-se materialmente e para lucrar junto a nativos de Virgem. Pode amar.

VIRGEM – Dia em que terá amplas oportunidades de se revelar social e pessoalmente, devido ao seu magnetismo que está exaltado. A elevação da saúde será evidente, principalmente se já aniversariou. Pode amar e viajar.

LIBRA – As investigações, particularmente as relaçionadas com os seus inimigos ocultos, serão bem sucedidas neste dia. Todavia, evite atritos com quem quer que seja, cuide da saúde a não aja com precipitação. Neutro às viagens.

ESCORPIÃO – Dia dos mais propícios para tratar de assuntos industriais e comerciais. Excelente aos novos empreendimentos e para tratar com pessoas inteligentes e de conhecimentos elevados. Todavia, tome cuidado com novas amizades.

SAGITÁRIO – Dia em que fará boas relações com patrões, chefes ou empregados o que contribuirá mais ainda para a sua elevação profissional tão almejada e esperada. Todavia, não é um dia propício aos casos e assuntos amorosos.

CAPRICÓRNIO – Dia em que seu esforço pessoal e sua imaginação, trarão ótimos resultados, quer no trabalho, quer no setor financeiro e social. Conte com os bons amigos, na solução de problemas difíceis. Bom ao amor e as viagens.

AQUÁRIO – Dia incerto às viagens. Somente as realize se for de muita necessidade. Cuide da saúde, precavenha-se contra acidentes relacionados com a eletricidade e o fogo e não indisponha com ninguém. Neutro ao amor.

PEIXES – As questões extra-conjugais, neste dia, poderão lhe acarretar aborrecimentos. Evite, pois estará muito predisposto a isso. Bom contudo, ao trabalho, aos negócios e para tratar de seu casamento ou união ou noivado.

Cinema

Darci Costa

Mazzaroppi está na praça, para outra lição de anti-cinema: **Portugal. . .Minha Saudade**

A PRIMEIRA NOITE DE TRANQUILIDADE – Filme que traz de volta o diretor italiano **Valerio Zurlini**, o realizador de filmes tão expressivos como **Dois Destinos** (Cronava Familiare), **Verão Violento** e **A Moça com a Valise**. Um elenco de categoria dá margem ao diretor para conseguir excelente rendimento humano dos personagens: **Alain Delon, Sonia Petrova, Giancarlo Giannini, Renato Salvatore, Alida Valli, Salvo Randone e Lea Massari.** O início da história mostra o personagem Daniel Dominici chegando a Rimini (Terra natal de Felini), para ocupar interinamente o cargo de professor em uma escola. O roteiro é de autoria do próprio Zurlini; o filme é citado como possuidor de irresitível pungência. Censura 18 anos. **São José 3–7,45–9,45 horas.**

PORTUGAL. . .MINHA SAUDADE, filme nacional com Mazzaropi e Gilda Valença. Censura 5 anos. **Ritz 5-7,45-9,45 horas.**

OS AMORES DE UM CAFONA, filme n acional de Osiris Parcifal de Figueroa, com Robert Bolant, Carlos Imperial e José Lewgoy. Censura 18 anos. **Coral 3-8-10 horas.**

KIRK – O AGENTE IMPLACÁVEL, com Giuliano Gemma.

INDEPENDÊNCIA OU MORTE, com Tarcísio Meira e Glória Menezes. Roxy 2 e 8 horas.

CAÇADA SANGRENTA, nacional com David Cardoso e Marlene França. Censura 18 anos. **Jalisco 8 horas.**

INDEPENDÊNCIA OU MORTE, com Tarcísio Meira e Glória Menezes.

OS ANJOS TAMBÉM COMEM FEIJÃO c/Giuliano Gemma. Censura 14 anos. Glória 8 horas.

AS NOVIÇAS, com Brigitte Bardot e Annie Girardot. Censura 18 anos. **Rajá 8 horas.**

A boa filha a casa volta

Atenas inteira se emocionou quando Helen Vlachos voltou à Grécia. Há sete anos, quando a situação dos gregos ficou na pior, ela fechou o seu influente jornal, Kathimerini, por não se sujeitar ao jugo da ditadura recém imposta, retirando-se para a Inglaterra. Seus amigos e colaboradores mantiveram as máquinas em perfeitos estado, muito na moita, durante todo o tempo em que a ilustre senhora esteve exilada, a fim de que ela pudesse (re) por as máquinas a funcionar tão logo os horizontes se desanuviassem. No domingo retrasado, exatamente quando o jornal completava 50 anos (fundado que foi pelo seu pai em 1924) Helen Vlachos botou-o novamente na rua, como se nada de anormal houvesse acontecido.

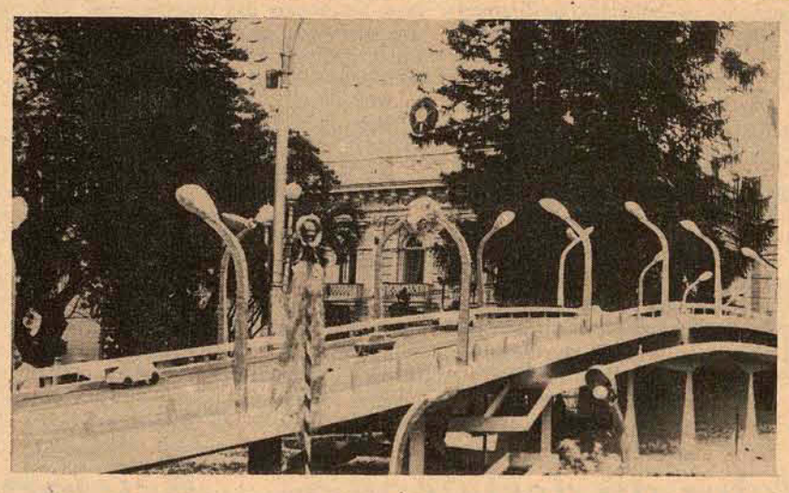

O Governador Colombo Machado Salles percorreu de carro, há alguns dias atrás, 150 metros da ponte que leva o seu nome.

Aflições de um estudante de veterinária

Acho que com a história contada aí em cima, tu já sabes bastante sobre mim. Daí vou passar a contar o porquê desta carta.

Vim p ara Lages estudar na Escola Superior de Medicina Veterinária de Lages e que faz parte da UDESC. Essa escola tem uma história meio esquisita que vou tentar contar por cima, para que tu possas ter uma visão geral da situação. Inicialmente, há alguns anos, o Estado de Santa Catarina sentiu a necessidade de um curso de Veterinária. Uns o queriam em Floripa por razões políticas; outros em Lages por razões de praticidade e bom senso (???).

Sabem como a Escola veio parar aqui?

Construiram as instalações antes de Floripa, o que tornou a Veterinária em Lages um processo irreversível. Hoje está no seu segundo ano de funcionamento com 120 alunos. Para o próximo ano, vamos precisar de um Hospital Veterinário e aí o motivo desta. Nós temos o prédio para instalá-lo. Faltam as divisõ e s intern os e o equipamento que está orçado em 150 mil, no total. Temos p r omessas do reitor ("se não ficar pronto no começo do próximo semestre, fica no outro". . .) que esteve nos visitando recentemente.

O pessoal daqui já aprendeu que o único jeito de conseguir alguma coisa é fazê-lo. Para não ficarmos esperando que o Hospital caia do céu, a escola começou uma campanha para ter o seu próprio Hospital. "Tá todo mundo se virando, fazendo chá beneficente, pedindo material nas fábricas, Prefeitura, etc.

Aí eu tive a idéia de te contar tudo, e pedir para, por meio da tua coluna, dar um toque pro pessoal e dizer que a Escola de Veterinária existe, quer cumprir o seu destino, etc. Sabe como é, atinge-se mais municípios, ouve-se falar na e s-cola, e algum a coisa acaba acontecendo.

–New York??? – No, Florianópolis. . .

Quem viu, viu. Quem não viu, obviamente, não viu

Joinville teve a oportunidade de ver, até ontem, a exposição de artistas plásticos da Ilha e que o Stúdio A/2 promoveu juntamente com a Prefeitura da principesca cidade: o Estoque Móbile A/2. E posso afirmar que o sucesso foi absoluto, o que não é de se espantar, haja visto a alta qualidade das obras expostas e os nomes dos seus autores: Martinho (desde ontem expondo no Rio) e Rodrigo de Haro, Vera Sabino, Pléticos, Hassis, Vecchietti, Ely Heil, Max Moura, Meyer Filho e Riko Stotz.

Posso dizer ainda, que o êxito de vendas foi paralelo ao da exposição.

Já notaram a quantidade de crianças, provavelmente, abandonadas que perambulam, esmolando, por toda Florianópolis? Eu já notei e senti: É uma mafia.

BAMERINDUS: DE CASA. . .

Florianópolis está feliz: ganhou de presente, ontem, o mais bonito prédio da "nova" cidade. É que o Bamerindus abriu suas metálicas portas para que todos possam dar uma olhadinha e sacar que bom gosto é uma transa muito simples, muito natural. É uma pena que ele não esteja situado no meio de um terreno, e com muito verde ao seu redor: está localizado num dos pontos mais centrais e congestionados da cidade, na esquina da Felipa com Álvaro de Carvalho.

. . .É DE MIRELLA NOVAS

Falando em Bamerindus: a mui conhecida Mirella Menezes é a mais nova aquisição do banco em questão. Lotada no Departamento de Relações Públicas, Mirella está fazendo com que o banco se transforme num dos mais populares da Felipa e arredores.

PRIMEIRO PÚBLICO LEILÃO

Dia 17 de setembro de 1974; às 10,00 horas sito à rua Joaquim Antônio Vaz, número 41, Campinas, na cidade de São José, Estado de Santa Catarina.

DIRCEU DIAS PIMENTAL, Leiloeiro Oficial, com escritório à rua D. Pedro I, no. 617 (Bairro coral) – LAGES – SC, faz saber que, devidamente autorizado por Agente Fiduciário, designado pelo BANCO NACIONAL DA HABITAÇÃO venderá na forma da lei (Decreto-lei no. 70 de 21/11/66, e regulamentação complementar) RC 58/67 – RC 24/68 e RD 08/70 do B,N.H.), em PRIMEIRO PÚBLICO LEILÃO, no dia, hora e local acima referidos, o imóvel adiante descrito de propriedade de GILDO SILVEIRA PENHA, fiscal do I.N.P.S. e MARIED RAMOS DE SOUZA PENHA, do lar, ambos brasileiros, para pagamento da dívida hipotecária em favor da CAIXA ECONÔMICA FEDERAL /SC – Uma casa residencial de madeira, com um pavimento, com a área de 84,00 metros quadrados, contendo nove compartimentos, e o respectivo terreno, com a área total de 360,00 metros quadrados, sito à rua Joaquim Antônio Vaz, número 41, Campinas, na cidade de São José Estado de Santa Catarina.

A venda será feita mediante pagamento à vista, podendo o arrematante pagar no ato como sinal, 20% (vinte por cento) do preço de arrematação e mais a comissão de Lei e o saldo restante no prazo impreterível de 8 (oito) dias.

O lance mínimo para a venda do imóvel será de Cr$ 53.060,81 cinquenta e três mil, sessenta cruzeiros e oitenta e um centavos, valor do crédito hipotecário e acessórios, sujeito porém, este valor a atualização até 24 (vinte e quatro) horas, antes da realização da praça.

O Leiloeiro acha-se habilitado a fornecer aos interessados informações pormenorizadas sobre o imóvel.

Lages (SC), 30 de agosto de 1974
DIRCEU DIAS PIMENTEL
Leiloeiro Oficial

PRIMEIRO PÚBLICO LEILÃO

Dia 17 de setembro de 1974; às 14,00 horas em frente ao Forum desta cidade de Florianópolis, Estado de Santa Catarina.

DIRCEU DIAS PIMENTEL, Leiloeiro Oficial, com escritório à rua D. Pedro I, no. 617 (Bairro Coral) – LAGES – SC, faz saber que, devidamente autorizado por Agente Fiduciário, designado pelo BANCO NACIONAL DA HABITAÇÃO venderá na forma da lei (Decreto-lei no. 70 de 21/11/66, e regulamentação complementar) RC 58/67 – RC 24/68 e RD 08/70 do B.N.H.), em PRIMEIRO PÚBLICO LEILÃO, no dia, hora e local acima referidos, o imóvel adiante descrito de propriedade de SEBASTIÃO DA ROSA, assistente administrativo e FRANCISCA OLIVIA DA ROSA, do lar, ambos brasileiros, para pagamento da dívida hipotecária em favor da CAIXA ECONÔMICA FEDERAL / SC – Uma casa residencial de alvenaria, com um pavimento com a área de 60,00m2, contendo oito compartimentos, e o respectivo terreno, com a área total de 392,50m2, sito à rua Thiago da Fonseca, número 215, no Bairro de Capoeiras, Estreito, 2o. Sub-Distrito da cidade de Florianópolis, Estado de Santa Catarina.

A venda será feita mediante pagamento à vista, podendo o arrematante pagar no ato como sinal, 20% (vinte por cento) do preço de arrematação e mais a comissão de Lei e o saldo restante no prazo impreterível de 8 (oito) dias.

O lance mínimo para a venda do imóvel será de Cr$ 54.680,20 (cinquenta e quatro mil, seiscentos e oitenta cruzeiros e vinte centavos), valor do crédito hipotecário e acessórios, sujeito porém, este valor a atualização até 24 (vinte e quatro) horas, antes da realização da praça.

O Leiloeiro acha-se habilitado a fornecer aos interessados informações pormenorizadas sobre o imóvel.

Lages (SC), 30 de agosto de 1974
DIRCEU DIAS PIMENTEL
Leiloeiro Oficial

COTESC – companhia catarinense de telecomunicações

EMPRESA DO GRUPO TELEBRÁS

A COTESC NECESSITA DE AUXILIARES DE ESCRITÓRIO
(ambos os sexos)

EXIGE:
- **a. curso ginasial completo**
- **b. idade mínima de 18 anos**
- **c. boa apresentação**
- **d. datilografia**
- **e. pagamento da taxa de inscrição de Cr$ 10,00**

OFERECE:
- **a. salário inicial de Cr$ 685,50**
- **b. jornada de trabalho de oito horas diárias**
- **c. seguro de vida em grupo**
- **d. reais possibilidades de progresso**

Os classificados serão chamados por ordem de classificação.

A COTESC se reserva o direito de não chamar nenhum dos classificados no concurso.

Os interessados deverão comparecer à Praça Getúlio Vargas no. 15, no horário comercial, munidos de documento de identidade e certificado que comprove a situação escolar exigida, nos dias 23, 24 de setembro, para fins de inscrição.

Florianópolis, setembro de 1974

CELESC – CENTRAIS ELÉTRICAS DE SANTA CATARINA S.A.

CONCORRENCIA PUBLICA Nº 017/74

A CENTRAIS ELÉTRICAS DE SANTA CATARINA S/A – CELESC, torna público aos interessados, que realizará em sua sede, a rua José da Costa Moellmann, 129, em Florianópolis, SC, a Concorrência Pública no. 017/74, com vencimento marcado para as 17:30 (dezessete e trinta) horas do dia 23 de Outubro de 1.974.

OBJETO:

Construção da SUBESTAÇÃO BLUMENAU I, mediante a contratação de firma especializada para:

a) Fornecimento de materiais complementares;
b) Execução de obras civis; e
c) Montagem eletromecânica.

INFORMAÇÕES GERAIS:

A) Os interessados, poderão retirar o Edital e seus anexos, constituídos de um só volume, no Departamento de Materiais – Divisão de Compras da CELESC, no endereço acima, no horário das 08:00 (oito) às 11:00 (onze) e das 14:00 (quatorze) às 17:00 (dezessete) horas de segunda à sexta-feira, mediante a apresentação do comprovante de pagamento de Cr$ 500,00 (quinhentos Cruzeiros), efetuado no posto de serviços do Banco do Estado de Santa Catarina S/A – BESC, instalado no mesmo endereço – andar térreo.

B) Somente firmas devidamente inscritas no Cadastro Geral de Fornecedores e Executores da CELESC, poderão tomar parte desta licitação.

PROPOSTAS:

As propostas, atendidas as exigências e disposições do Edital, deverão ser apresentadas até a hora e data aprazadas para o vencimento fixado.

A sessão pública de abertura das propostas apresentadas, será realizada às 08:00 (oito) horas do dia imediato ao do vencimento nas dependências do edifício sede da CELESC, independentemente da presença dos interessados.

Florianópolis, 06 de setembro de 1974.
LUIZ GOMES
Diretor Executivo

Acervo: Biblioteca Pública SC - Hemeroteca Digital Catarinense

Leila Beatriz Theiss um broto em foco na sociedade de Blumenau, que será debutante na noite de sábado próximo.

Machado Zury

Foi com imenso pesar que no último domingo a sociedade e o mundo oficial de Santa Catarina, acompanhou o sepultamento da ex-Primeira Dama do Estado, Sra. Edith Gama Ramos.

O casal Paulo Bauer Filho (Miriam) sábado almoçavam na Lindacap, em companhia da elegante Nice Faria.

Paulo Konder Bornhausen o catarinense radicado no Rio que é notícia internacional, aniversariou na última semana. Este ano, o elegante casal Bornhausen não recebeu convidados, mas com seus filhos Patrícia e Ricardo, jantaram no Ninos.

O edifício sede da Emedaux que será o mais luxuoso da cidade para escritórios, vai ser construído bem no Centro da capital que é a Praça Pereira Oliveira.

No Rio, a inauguração do majestoso Hotel Scherarad está marcado para o dia 27 próximo. O Presidente do Grupo Scherarad, Carlos Alberto Vieira e sua esposa Carmen, vão receber a alta sociedade carioca p a ra um coq. O casal Vieira está convidando para a recepção, Thereza e Luiz Daux, um casal elegante de nossa sociedade.

A b o nita sra. Raquel Douat, dia 24 próximo recebe sras. da Sociedade catarinense para um chá no 2 o. andar do Clube Doze de Agosto. A tarde de elegância será organizada por Manolo's.

O artista Guido Heuer de Blumenau, estará expondo sua arte em metais gravados na cidade de Londrina, sexta-feira próxima.

Nossos cumprimentos ao Presidente do Tribunal de Contas do Esta do, conselheiro Nilton José Cherem, pelo seu aniversário na última semana. Os funcionários do Tribunal homenagearam seu Presidente com um jantar no Prayon.

Foi com satisfação que recebemos a notícia da posse do sr. Osmar Nascimento, para o cargo de gere nte do Banco Auxiliar de São Paulo, em nossa c idade.

Dia 24 próximo terá início em nossa cidade, a 5a. Jornada Catarinense de Odontologia. A Associação Br asileira de Odontologia S essão de Santa Catarina está em atividades para a tão divulgada p r omoção.

Pela nomeação d o Presidente da República para ocupar alto cargo no Distrito Federal, tem recebido cumprimento de amigos e o mundo oficial de Santa Catarina, o Secretário da Agricultura, Dr. Glauco Olinger.

Está nos informando a Diretoria do Clube 6 de Janeiro que sábado será a atração na grande festa p r ogramada, a espetacular cantora Eliana Pittmann.

JANTAR – Terezinha e Miguel Hermínio Daux em sua residência receberam um grupo elegante de nossa sociedade, para um jantar. Entre os convidados estavam, Dete e Fernando Viegas, Carlos Alberto e Zuleicka Lenzi, Zélia e Luiz Salla, Ruth e Galdino Lenzi, Thereza e Luiz Daux, Nildes e Carlos Alberto Maia, Baba e João José Schaefer, Vera e José Lemos, Sarita e George v an Hoff, Maria e Luiz Gonzaga, Célia e José Daux, Leny e Rubens Pereira Oliveira.

Sra. Arlete Mendes Ramos, hoje é notícia.

Marise Gaertner debutante da Sociedade Carlos Gomes de Blumenau.

RIO – Depois de um curso de 3 anos nos Estados Unidos, regressou ao Rio onde reside, o competente cardiologista Paulo Tavares Rothfuchs.

José Waldir, atencioso funcionário da Drogaria Catarinense, que se encontrava hospitalizado sobre os cuidados médicos do ortopedista Luiz Fernando Di Vicenzi, já restabelecido, deixou o hospital de caridade.

O governador Colombo Salles recebeu ontem no Palácio dos Despachos, o sr. Hans Hüllmüller, presidente da inústria "Hüllmüller Maschinembau", da cidade de Herremburg, Alemanha Ocidental.

Durante o encontro, aquele industrial comunicou ao chefe do Executivo Catarinense, sua decisão em instalar, na área industrial do município de São José, uma indústria destinada à fabricação de máquinas e gravadoras de circuitos impressos, utilizados na indústria eletrônica.

O Governador Colombo Salles recebeu comunicado do Ministro da Previdência e Assistência Social, Luiz Gonzaga do Nascimento e Silva, relatando os benefícios proporcionados ao Estado, pelo FUNRURAL, através de convênios assinados no período de 29 de julho a 2 de agosto deste ano.

No grande ritmo de vitórias A MODELAR, Confecções e calçados, mais a Grutinha, juntamente com A MODELAR Refrigeradores Cônsul e Admiral e ainda dos belos colchões PROBEL, fogões e tapetes, lançam, pagamentos em 1975.

Goze de imediato o melhor e só pense em pagar em 75.

modelar

MODELAR – Pioneira e Cinquentenária

Som

LP "BEE GEES" – Mr. NATURAL – UM SHOW DE SOM ROMÂNTICO.

Com aquele "baixo" característico de suas gravações, THE BEE GEES, estão com um Lp sensacional nas lojas da cidade, numa produção de Arif Mardin e diretor artístico Bob Defrin. Todos que conhecem o conjunto, sabem que a interpretação deles segue um estilo "soul" num "crying sound" de uma beleza total e neste Lp mais uma vez encontramos o estilo incomparável Bee Gees, destacando-se de cara o som de "Mr. Natural" e "If doesn't matter much to me" que já foram lançados num compacto simples e que são legais pácas. No lado A deste Lp destacamos a beleza de "CHARADE", "THROW A PENNY" que tem umas variações muito bem feitas, "VOICES" é um som super romântico. No lado B temos a destacar o som diferente de DOGS que puxa mais para o rock, "LOST IN YOUR LOVE" onde sentimos o desespero musical de estar perdido no amor, conforme a própria mensagem da composição de Gibb.

Na faixa "I CANT'T LET YOU GO" se percebe a perfeita vocalização que tanta fama deu aos Bee Gees. "HEAVY BREATHING" é a faixa mais movimentada, bem ao rock, com eco em algumas palavras. "Elisa" coroa o disco que está sensacional.

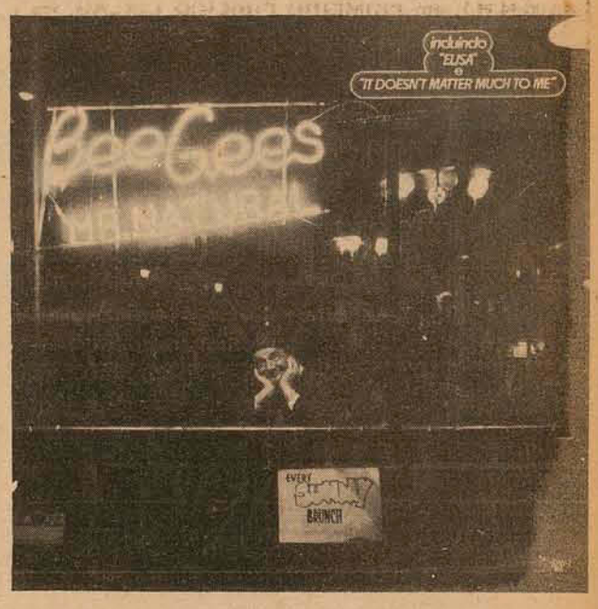

Nabor Prazeres

Dirigentes do Besc visitaram o Moinho Peônia S.A.

A diretoria do Grupo Financeiro BESC na visita que realizou no último dia 4, em Itajaí também se fez presente no Moinho Peônia S.A. Os visitantes foram recebidos na ocasião pelo diretor da empresa, Sr. Cesar Ramos e pelo gerente Guy Fonseca, com quem percorreram posteriormente as dependências da organização, sentindo de perto o progresso de Moinhos Peônia S.A.

Acervo: Biblioteca Pública SC - Hemeroteca Digital Catarinense

Amauri VOLKSWAGEN

COMÉRCIO DE AUTOMÓVEIS

FUSCÃO BRANCO LOTUS – OK -
VOLKS
KARMANN GUIA – Vermelho 1972
VARIANT – Azul Diamante 1971
T L – Bege 1971

FUSCÃO – Branco Lótus 1972
FUSCÃO – Amarelo Safari 1972
FUSCÃO – Azul Pavão 1971

FORD
CORCEL CUPÊ – Amarelo Asteca 1972
CORCEL 4 PORTAS – Turqueza 1971

GM
OPALA CUPÊ – Laranja Solar 1972
OPALA CUPÊ – Verde Metálico 1972

DODGE
DODGE 1800 – Verde 1973
Florianópolis, 14/09/1974.
CORCEL 4 PORTAS TURQUESA 1971

POSSUÍMOS CARROS ZERO QUILOMETRO
DE QUALQUER MARCA
R. Gal. Gaspar Dutra, 90 – Estreito
Fones: 6628 – 6632 – 6312
Florianópolis.

BEIRA MAR
COMERCIAL BEIRA MAR VEICULOS E REPRESENTAÇÕES LTDA.

Av. Rubens de Arruda Ramos (Beira Mar Norte), 210

Fone – 4377

FINANCIAMOS ATÉ SEM ENTRADA

VEÍCULO	ANO	PREÇO
VOLKS 1300	1969	11.500,00
CORCEL CUPÊ	1971	16.500,00
CORCEL CUPÊ SEMI LUXO	1972	18.900,00
CORCEL SEDAN LUXO	1972	16.900,00
OPALA CUPÊ LINDO	1973	24.000,00

EM BONS VEÍCULOS
OS MENORES PREÇOS
E AS MELHORES CONDIÇÕES

C. RAMOS S.A.
COMÉRCIO E AGÊNCIAS
Revendedor Autorizado Volkswagen
Rua: Cel. Pedro Demoro no. 1466
FONES: Dep Vendas: 6381
Peças: 6244
Oficina: 6585
Administração: 2250

VEÍCULOS USADOS

TIPO:	COR:	ANO:
T.L. 4 portas	Vermelho	1972
Sedan 4 portas	Branco	1969
Brasília	Verde Hippie	1974
Variant	Amarelo Safari	1973
1500	Azul Pavão	1970
1500	Branco	1971
1300	Azul Diamente	1972

Dispomos de motores 1300, 1500 e 1600 novos ou recondicionados à base de troca

---

JENDIROBA AUTOMÓVEIS LTDA.
R. Sandanha Marinho Esq. de João Pinto
FONES: 4673 – 2952

OPALA VÁRIAS CORES 1974
DODGE 1.800 VÁRIAS CORES 1974
DODGE "SE" VÁRIAS CORES 1974
CHEVETTE VÁRIAS CORES 1974
DODGE CHARGER RT 1973
CORCEL 1973
DODGE 1.800 1973
VOLKS 1973
CORCEL 1972
VOLKS 1972
VOLKS 1971
VOLKS 1970
LANCHAS FIBRA DE VIDRO VÁRIOS MODELOS

NÃO FECHAMOS PARA ALMOÇO
COMÉRCIO DE AUTOMÓVEIS, BARCOS
Financiamentos até 36 meses

GATÃO AUTOMOVEIS

Francisco Tolentino, 13 – Fone 29-80

1300 - Verde Místico..... OK
1500 - Ocre Marajó..... OK
1500 - Branco Lotus..... OK
Chevette - Amarelo Equipado.....1974
Compramos a vista e pagamos o melhor preço da praça.

CARIONI COM. AUTOMÓVEIS LTDA.

Av. Rio Branco, 53 - Fone 3966

1 – Opala 1973
1 – Volks SP2 luxo 1974
1 – Corcel Cupê 1972
1 – Belina 1970
1 – Volks Sedan 1969
1 – Volks Sedan 1964

CARIONI – Tradição e conceito
no ramo de automóveis.

Marfiso Automóveis

RUA: GAL. GASPAR DUTRA – ESQ. AFONSO PENA
ESTREITO – FPOLIS.
C.G.C: 82.956.673/001 – INSC. EST. 054.003.02608-2

VEÍCULO	COR	ANO
DODGE 1800 OK	VERMELHO	1974
CHEVETTE OK	VINHO	1974
VOLKSWAGEN 1500 OK	AMARELO	1974
MAVERICK	VERDE	1974
VOLKSWAGEN 1500	VERMELHO	1973
CHEVETTE	LARANJA	1973
VOLKSWAGEN SP 2	AMARELO	1973

Veículos OK e usados de qualquer marca da linha Nacional.

APARTAMENTO EM COQUEIROS

Vendo com Garagem. Área de 100m2, aproximadamente. Com financiamento. Tratar pelos fones, 20-82 e 25-48. Creci – 31.

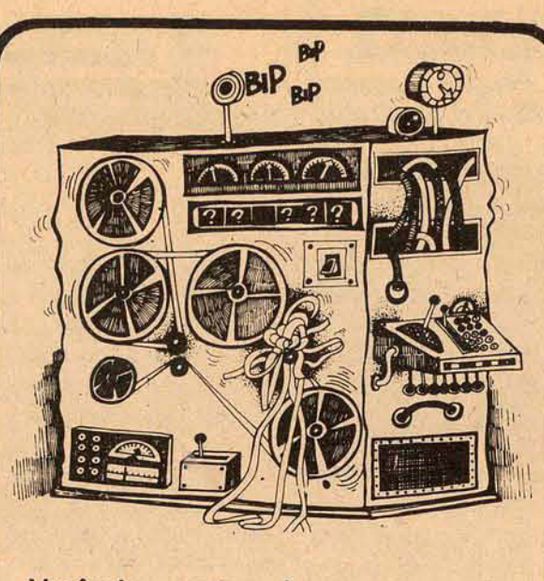

Você sabe quanto ganha um programador de Computador Eletronico ?

Ser programador hoje em dia é uma profissão rendosa. O salário inicial gira em torno de Cr$ 1.500,00 e um programador com 1 ou 2 anos de experiência ganha em torno de Cr$ 3.000,00 a Cr$ 5.000,00, e, por incrível que pareça, ser programador não requer conhecimentos de matemática ou curso superior, basta apenas Lógica e força de vontade.

Faça hoje mesmo sua inscrição no nosso curso de programação. Início 01/10/74 turmas noturnas, colocação para os melhores classificados. Certificados no final do curso. Servodata Processamento de Dados Ltda. Praça XV no. 21 – 5o. andar – sala 504 (Edifício João Moritz).

ServoData
PROCESSAMENTO DE DADOS LTDA.

CANASVIEIRAS

Vende-se uma área de 937m2 próxima a Praia, Tratar à rua Mal. Guilherme, 5 – Fone 2082 e 2548 – CRECI – 31.

SINDICATO DOS TRABALHADORES NAS INDÚSTRIAS DE ENERGIA HIDRO TERMO ELÉTRICAS DE FLORIANÓPOLIS

EDITAL DE CONVOCAÇÃO

ASSEMBLÉIA GERAL EXTRAORDINÁRIA
ACORDO COLETIVO DE TRABALHO

O presidente do Sindicato dos Trabalhadores nas Indústrias de Energia Hidro Termo Elétricas de Florianópolis, no uso de suas atribuições, e de acordo com os Estatutos, convoca todos os associados quites em seus direitos sindicais e demais integrantes da categoria profissional, para se reunirem em assembléia geral extraordinária, a realizar-se no próximo dia 20 (vinte) do corrente mês, às 21 horas em primeira convocação e não havendo número legal, ficam convocados para às 22 horas em segunda convocação, funcionando aí com qualquer número de associados presentes, a fim de deliberarem sobre a seguinte:

ORDEM DO DIA

1o.) – Discussão e votação da Proposta apresentada pela Empresa, para prorrogação do horário de trabalho de 8,00 horas para 9 horas diárias;
2o.) – Discussão e votação da Proposta apresentada pela Empresa para a troca da taxa de luz.

Florianópolis, 12 de setembro de 1974
Alózio Fernando Henrique
Presidente

SINDICATO DOS TRABALHADORES NAS INDÚSTRIAS DE ENERGIA HIDRO TERMO-ELÉTRICAS DE FLORIANÓPOLIS.

EDITAL DE CONVOCAÇÃO

ASSEMBLÉIA GERAL EXTRAORDINÁRIA

O presidente do Sindicato dos Trabalhadores nas Indústrias de Energia Hidro Termo Elétricas de Florianópolis, no uso de suas atribuições e de acordo com os Estatutos, convoca todos os associados do Sindicato quites em seus direitos sociais e sindicais e demais integrantes da categoria profissional, para se reunirem em assembléia geral extraordinária, no próximo dia 20 (vinte) do corrente mês, às 18 horas em primeira convocação, e, não havendo número legal, ficam convocados para às 19 horas em segunda convocação, funcionando aí com qualquer número presentes, tendo por local, a sede do Clube XV de Outubro, sito à rua Conselheiro Mafra, no. 200, nesta Capital, a fim de deleberarem sobre a seguinte:

ORDEM DO DIA

1o.) – Discussão e votação sobre o Reajuste Salarial da classe;
2o.) – Autorização para desconto em folha de pagamento, em favor do Sindicato;
3o.) – Outorga de poderes à diretoria, para firmar Acordo Salarial; negociar o Acordo, ou a impetrar o competente Dissidio Coletivo.

Florianópolis, 12 de setembro de 1974
Alózio Fernando Henrique
Presidente

SECRETARIA

PRECISA–SE DE SECRETÁRIA, EXIGE–SE: BOA APRESENTAÇÃO, DATILÓGRAFA, CURSO GINASIAL COMPLETO, DESEMBARAÇADA, EXPERIÊNCIA ANTERIOR COMPROVADA, APRESENTAR–SE MUNIDA DE DOCUMENTOS A RUA 7 DE SETEMBRO No. 15 – 1o. ANDAR.

RECEPCIONISTA

ADMITE–SE MOÇA COM EXPERIÊNCIA ANTERIOR, ÓTIMA APRESENTAÇÃO, DESEMBARAÇADA E CURSO GINASIAL COMPLETO, APRESENTAR–SE MUNIDA DE DOCUMENTOS A RUA 7 DE SETEMBRO No. 15 – 1o. ANDAR.

DEPARTAMENTO CENTRAL DE COMPRAS
TOMADA DE PREÇOS No. 74-0666
AVISO

O DEPARTAMENTO CENTRAL DE COMPRAS torna público, para conhecimento dos interessados que receberá propostas de firmas habilitadas preliminarmente, nos termos do Decreto GE. 8.755 de 15.12.69, até às 15 horas do dia 30 de setembro de 1974, para o fornecimento de "EQUIPAMENTOS PARA LAVANDERIA".

O Edital encontra-se afixado na sede do DEPARTAMENTO CENTRAL DE COMPRAS, à Avenida Mauro Ramos no. 212, em Florianópolis, Estado de Santa Catarina, onde serão prestados os esclarecimentos necessários e fornecidas cópias de Edital.

Florianópolis, em 13 de setembro de 1974.
JOÃO JORGE DE LIMA
Diretor Geral.

TRANSPORTES RÁPIDOS WEISS

Transportando semanalmente de Florianópolis, para as seguintes cidades:
Itajaí - Blumenau - Joinville - Curitiba - São Paulo e Rio de Janeiro.
Rapidez e Perfeição.
Representante em Florianópolis
"PRENDA"
Av. Mauro Ramos, 286 - Fone 37-53 - Florianópolis
Rua Mateus Leme, 2318 - Fone 24-1937 - Curitiba

VENDE-SE

Um Corcel 69, 4 portas. Tratar fone 63.80.

VENDE-SE

KOMBI 67 mecânica e motor novos. Condições 3.500 entrada e 15 prestações de 323,00. Tratar no edif. Dias Velho sala 610.

VENDE-SE

FORD CORCEL CUPÊ LUXO, ANO 1970, COR AZUL AURORA, BEM EQUIPADO E EM BOM ESTADO DE CONSERVAÇÃO. PARTE DO PREÇO JÁ FINANCIADO. TRATAR COM CAETANO PELO TELEFONE 2708 ou 2709 DAS 12:00 às 18:00 horas.

VOLKSWAGEN 1972 1500

Vendo. Ótimo estado. Equipado. Tratar rua dos Ilhéus – Ed. Anita Garibaldi – Loja 4.

ESTAMOS SELECIONANDO

ENGENHEIRO CIVIL – Salário em aberto

Tratar STATUS SERVIÇOS E DECORAÇÕES LTDA, rua Jerônimo Coelho 343 horário comercial.

CONSTRUTORA JOWI

AV. IVO SILVEIRA, 4.501 – FONE: 64-53
CONSTRÓI SUA CASA FINANCIADA EM ATÉ 240 MESES.
COMPRA OU VENDE SEU IMÓVEL
Creci–17

PROJECTUS

VAI CONSTRUIR? QUER ALGUMAS SUGESTÕES?

Estamos aptos a fornecer-lhe idéias novas e avançadas para seu futuro empreendimento.

PROCURE – NOS SEM COMPROMISSO

Rua Deodoro, 35 A – Fone: 22-86 – Fpolis

TERRENO VENDO

10X31 à rua Almirante Carneiro, próximo no. 97, aceito oferta pelo fone 3292 Irineu.

CASA

NO JARDIM STA. MÔNICA C/2 QUARTOS (ACARPETADOS – SALA ACARPETADA) – BANHEIRO – COZINHA – TERRENO DE 360m2 (12x30). CONSTRUÇÃO NOVA. ENTRADA – Cr$ 14.500,00 e 1.472,00 MENSAIS. TEMOS EM OUTROS LOCAIS TAMBÉM. TRATAR NO EDF. DIAS VELHO SALAS 16 e 17 OU FONE 3537 – REGIS IMÓVEIS CRECI 142.

BELÍSSIMA ÁREA - VENDO

Vendo uma área de 7.000m2 c/ampla frente para Baía Sul, local privilegiado.
Informações fones: 20-82 e 25-48 – Creci – 31

COBRADORES

Firma de Âmbito Nacional e em fase de Expansão necessita para o aumento de seu quadro de funcionários, elemento com prática de cobrança.

OFERECE

Registro em Carteira
F.G.T.S.
Férias
Décimo Terceiro
E todas as demais exigidas por lei.

EXIGE–SE

Carta de Fiança
Referências
Prática

Os interessados deverão comparecer a Av. Osmar Cunha no. 5.

TELEFONE NO ESTREITO

Compro um telefone comercial no Estreito.
Tratar fone 3864.

CASA (ESTILO CALIFORNIANO)

COM 193m2 – MISTA – PAREDE DUPLA NA PARTE DE MADEIRA – 3 QUARTOS (2 COM ARMÁRIOS EMBUTIDOS) FORRAÇÃO – SALA ENORME – VARANDA COM BELÍSSIMA VISTA P/BAIA SUL – TERRENO COM FRENTE PARA DUAS RUAS – GARAGEM – LAVANDEIRA – CORTINAS – A 150M DO NOVO ACESSO DA PONTE. PREÇO Cr$ 180.000,00 – TRATAR NO EDF. DIAS VELHO SALAS 16 e 17 OU FONE 3537 – REGIS IMÓVEIS CRECI 142.

PREFEITURA DO MUNICÍPIO DE LAGES
AVISO
EDITAL DE CONCORRÊNCIA No. 02/74

SELEÇÃO DE CONCESSIONÁRIAS DE ÁREAS COMERCIAIS – RESTAURANTE e LANCHERIA, FARMÁCIAS, BARBEARIA, REVISTAS, GUARDA–MALAS E ENCOMENDAS – da nova ESTAÇÃO RODOVIÁRIA DE LAGES – SC.

A Prefeitura do Município de Lages, de acordo com a lei no. 039 de 23 de novembro de 1973, torna público, para conhecimento dos interessados, que se acha aberta nesta Prefeitura Concorrência para seleção de CONCESSIONÁRIAS de ÁREAS COMERCIAIS – RESTAURANTES e LANCHERIA, FARMÁCIA, BARBEARIA, REVISTAS, GUARDA–MALAS e ENCOMENDAS – localizadas na nova estação Rodoviária de Lages. As firmas interessadas deverão apresentar os respectivos documentos e propostas no dia 2 de outubro de 1974, até as 14 horas, na sala do Conselho da Prefeitura do Município de Lages, em duas vias, condicionadas em 2 (dois) envólucros fechados e lacrados, a saber:

envólucro 1: documentos
envólucro 2: proposta

os envólucros serão abertos imediatamente após encerrado o prazo de recebimentos dos mesmos, na presença de todos os interessados. AS NORMAS GERAIS desta Concorrência e maiores esclarecimentos poderão ser obtidos na Prefeitura do Município de Lages, onde inclusive serão afixadas expostas ao público.

A Prefeitura reserva-se o direito de desistir ou anular a Concorrência, total ou parcialmente, bem como excluir ou rejeitar qualquer proposta, sem que caiba a proponente direito a indenização, compensação ou reembolso.

Lages, 2 de setembro de 1974.
Juarez Furtado
Prefeito

LIQUIDAÇÃO

LIQUIDAÇÃO TOTAL DE LÃS E LINHAS – TUDO PELO PREÇO DE CUSTO – VENHA HOJE MESMO COMPRAR – APROVEITE QUE É SOMENTE NESTA SEMANA DE 16 A 21 DE SETEMBRO. RUA DEODORO, 35 LOJA 12 (AO LADO DA COBAL).

DESENHISTAS

EDEME – Indústria Editorial e Gráfica Ltda., precisa de Desenhistas com experiência em desenhos técnico ou arquitetônico.

Entrevistas na Indústria à Avenida Rio Branco, 162 das 20,00 às 21,30 horas diariamente.

TONEIS OU PIPAS

Compra-se tonéis ou pipas de madeira. Novos ou usados. Tratar pelo telefone 3221, ou à Rua Anita Garibaldi, no. 6. Edifício Anita Garibaldi – 1o. andar sala 7.

VENDE-SE INDUSTRIA

Vende-se c/bom preço uma Indústria de Conservas Alimentícias, bem montada, com Instalação nova, pronta para produzir. Local Privilegiado. Tratar: "CASA DO PEDREIRO OSMAR" Av. Ivo Silveira, Esq. D. Pedro I – CAPOEIRAS.

APTO. 201 EDF. JORGE DAUX

COM 219,60M2 – 3 QUARTOS (2 C/ARMÁRIOS EMBUTIDOS) BANHEIRO – LAVABO – SALA VISITAS (ACARPETADA EXTRA NYLON – PAPEL PAREDE IMPORTADO) – COZINHA (ARMÁRIOS AMERICANOS) – SALA DE JANTAR – DEPENDÊNCIA DE EMPREGADA – ÁREA DE SERVIÇO – 2 GARAGENS (ACABAMENTO PERSONALIZADO C/MASSA CORRIDA/GESSO/LUSTRES/CORTINAS) C/3 ENTRADAS (SERVIÇO – SOCIAL E FAMILIAR). PREÇO DE OCASIÃO – Cr$ 325.000,00 (78.000,00 FINANCIADO) – ACEITA–SE IMÓVEL DE MENOR VALOR. TRATAR NO EDF. DIAS VELHO SALAS 16 e 17 OU FONE 3537 – REGIS IMÓVEIS CRECI 142.

VENDEDOR

Para a área da grande Florianópolis.
Exige-se:
– Instrução secundária
– Bom relacionamento
– Boas referências
– Condução própria
Oferece-se:
– Salário fixo
– Comissão sobre vendas
– Ajuda de custo para o carro
Entrevistas: Horário comercial.
Status Decorações e Serviços Ltda, rua Jerônimo Coelho, 343

Acervo: Biblioteca Pública SC - Hemeroteca Digital Catarinense

Em Biguacú, tainhas e robalos são criados em viveiro artificial

A idéia de Amilton certamente não é pioneira. Sua iniciativa, porém, constitui-se num pioneirismo que já está chamando a atenção. Em seu lago artificial, o motorista está criando tainhas, robalos, siris, badejos, contando com a ajuda diária da maré, que renova constantemente as águas de seu viveiro.

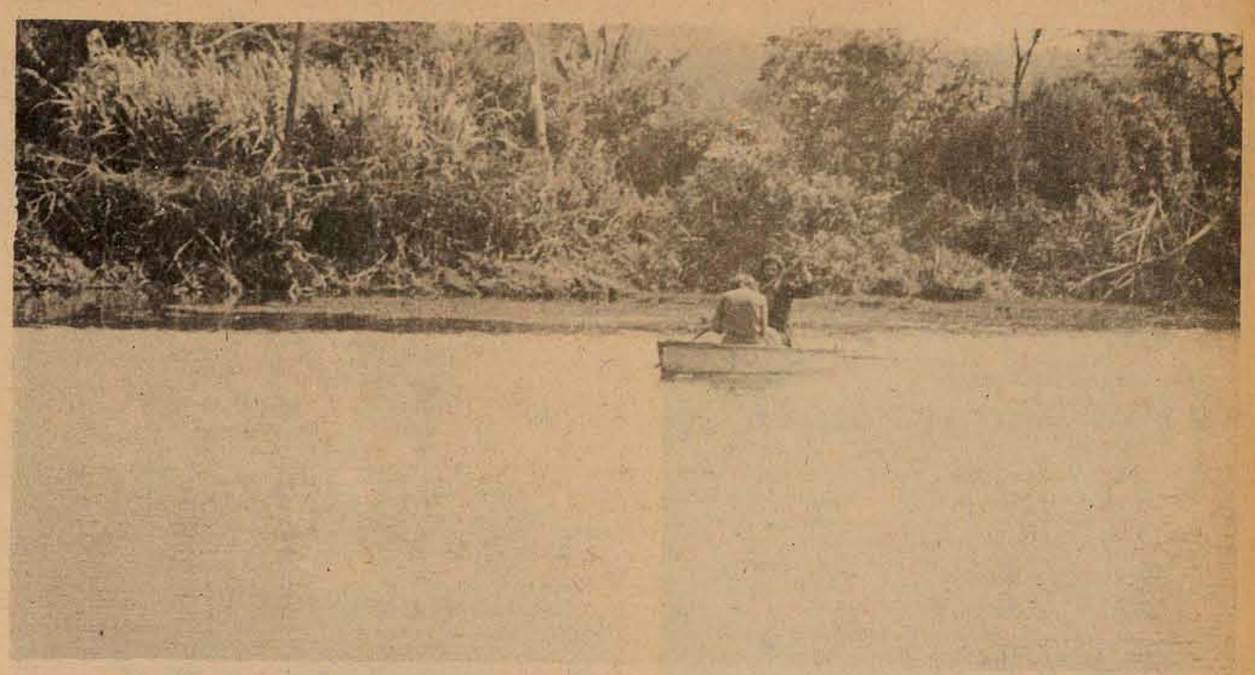

Na localidade de Rio Caveira, pertencente ao Município de Biguaçu, Amilton Elias Adriano, motorista do Inps, construiu um tanque de proporções médias, no qual represa água marinha, que se renova constantemente e onde está criando dezenas de milhares de tainhas de todos os tamanhos e, em menor escala, muitas outras espécies de peixes e crustáceos. Quem vê a obra de Amilton fica maravilhado, tal a beleza do lugar, tão significativa para as pessoas que dia a dia esquecem-se mais da natureza, preocupadas com o progresso e o conforto da vida artificial urbana.

ROBALO E SIRIS

A lagoa localiza-se em terreno de sua propriedade, entre a Baía Norte e a BR-101. "Há muito tempo moro lá. Notei que com a maré alta tudo enchia de água - Amilton refere-se ao local da lagoa - e que junto vinham peixinhos. Então tive a idéia de fazer o tanque". Diz ele que pagou homens para que o ajudassem limpar um trecho do terreno, que, depois, simplesmente reforçou nas bordas e fechou tudo com um dique de terra. Ali milhares de filhotes de tainha se criaram sem maiores problemas, alimentando-se das águas sempre renovadas pelas marés cheias.

Francisco Manoel de Oliveira, o "Chiquinho", extensionista da Associação de Crédito e Pesqueira de Santa Catarina (Acarpesc), explicou que a tainha é planctófaga, isto é alimenta-se das algas existentes em abundância na água do mar (plâncton).

Isto foi há menos de dois anos. Há um ano e meio, aproximadamente, Amilton Elias Adriano vem se dedicando nas horas de folga e sem apoio algum até algum tempo atrás. Desenvolvendo-se praticamente ao natural, ali existem hoje, segundo cálculos aproximados, 30 mil tainhotas entre 20 e 30 centímetros de comprimento, o que corresponde a 90% da população adulta da lagoa, além de milhares de tainhas de tamanho pequeno que lá encontraram um remanso onde poderão crescer tranquilamente, e tainhas de grande porte, em menor número (atingindo até 2,5 quilos). Há outras espécies também, entre as quais robalos (de até 2 quilos), badejos, rupiquetes, canhanhas, carapevas, camarões, siris e, provavelmente, outras não detetadas.

PLANOS

Quando Amilton percebeu que a obra de sua iniciativa sofria um revés, no verão as águas da lagoa, que são rasas, aquecem-se demasiadamente, provocando a morte da maioria dos peixes que povoam o tanque, principalmente a prole (no verão passado morreram entre 4 e 5 mil tainhas), decidiu recorrer ao Prefeito Lauro Lopes, de Biguaçu, que imediatamente dispôs-se a proporcionar recursos para que o tanque fosse aprofundado, de 1 a 1,5 metros, para 2 a 2,5 metros de profundidade. Desde então o executivo já providenciou uma série de materiais úteis e transporte, e deixou as máquinas da prefeitura à disposição do fundeamento, faltando agora apenas o maquinário necessário (uma pequena draga talvez seja o melhor; difícil de ser conseguido), pelo qual pagará se for necessário.

O local poderá ser o "cartão de visitas de Biguaçu". Para isso o Prefeito subsidiará recursos para a construção de novos tanques e para a arborização do local, de maneira a tornar tudo mais aprazível ainda. Amilton e Prefeitura também contam com a total assistência técnica da Acarpesc.

– Não tenho recursos, mas tenho mais terreno que pode ser aproveitado, - para a piscicultura, - por isso, se a Acarpesc quiser, pode fazer mais tanques. Ela poderá também fazer estudos e experiências à vontade. Faço questão - acrescentou Amilton, amigo e prestativo.

Por sua vez, a Acarpesc não pretende desperdiçar a oportunidade de ir atingindo os objetivos para os quais foi criada: assistir a família do pescador, desenvolver, na medida dos seus recursos, pesquisas e técnicas e fomentar a cultura do pescado. Seu extensionista Chiquinho já é um dos muitos amigos de Amilton, acompanha os trabalhos e até mesmo "arregaça as mangas" para ajudar nos trabalhos que estão sendo feitos. É bem provável que em menos de um ano ou dois aquele terreno possua mais uma ou duas lagoas, não somente para tainhas, como também para carpas, tilápias e outros peixes de água doce ou salgada cultiváveis rentosamente.

Amilton, feliz pelo apoio conseguido junto às duas entidades (Prefeitura Municipal e Acarpesc), nada mais espera a não ser o desenvolvimento de projeto de sua iniciativa e o total apoio de ambas até o fim. E assim será feito, com toda a certeza. O primeiro passo está sendo dado, o fundeamento, para evitar que neste verão se repita a tragédia do verão passado; já foi tentado um método de aprofundamento, que frustrou pois o "chupão" usado não correspondeu às expectativas.

É o sonho de Amilton que se realiza, sua única ambição, além da de ter sempre muitos amigos satisfeitos e participantes das delícias proporcionadas pela empreitada (com uma tarrafada pode-se capturar mais de cincoenta tainhotas de um quilo), o que coaduna com os anseios da Prefeitura Municipal e da Acarpesc. Amilton nem sequer sonha com o faturamento que poderá ter, através das tainhas que vivem em suas terras, numa eterna cena de paz. E juntos, os três têm possibilidades de conseguir uma maravilha maior que a já existente: um tem terras e boa vontade, outro os conhecimentos científicos e, o terceiro, o indispensável recurso financeiro. "Está tudo aí para os amigos", diz Amilton.

BUCOLICIDADE E ENGENHO

As expressões corretas para a definição do local seriam "paz de espírito" e "equilíbrio ou harmonia natural", mas como elas não fazem parte do vocabulário de todos, o melhor é descrever o pequeno local. A enorme quantidade de tainhas bem tratadas e faceiras, fica o dia todo saltando (as maiores dão espetaculares saltos de mais de três metros sobre a superfície), principalmente nas horas mais quentes. E os cardumes espantadiços (são selvagens) formam à flor da água, com as cabecinhas, uma agitação característica. Ao lado da lagoa, perto da casa de Amilton, há outra, muito menor, de água doce, onde vivem carás, traíras, madalenas e patos selvagens que esvoaçam num ar muito puro.

Na lagoa maior os peixes vivem como se fosse em seu **habitat** natural, isto é, a lagoa não passa de um pedaço de mar cercado de terra por todos os lados; um pedaço de mangue limpo, cercado e alagado. Liga-se à Baía Norte através de uma vala por onde entra a água para a renovação a cada maré cheia, e também os filhotes de peixes, tainhas de 2 a 4 centímetros.

Além do tanque principal, entre aquele e a vala, há um ante-tanque, fato que fez Amilton merecer os elogios de Chiquinho. Nele há, onde liga-se com a vala, uma comporta elementar que se abre somente quando a maré sobe de maneira que nestas ocasiões renova-se a água saloba que contém o oxigênio e o plâncton dos quais a tainha se alimenta e fica permitida a entrada dos futuros habitantes do tanque. Com a comporta fechada sai apenas o excesso de água. E na ligação com o tanque, Amilton pôs uma grade afunilada que não permite o retorno das tainhotas para o ante-tanque.

Ali a alimentação é bastante em qualquer época do ano e a renovação constante. Se vier a existir excesso de peixes, devido às limitações de espaço do local, o que é bem provável que venha a acontecer, bastará que se retire o excesso, havendo assim uma maneira de povoar outros tanques ou de repovoar o mar, onde a cada dia que passa menos as redes capturam. Poderá ocorrer que a tainha aceite desovar dentro do lago, sem fazer sua corrida característica, ritual. Neste caso, dali se poderá tirar milhões de filhotes, pois não encontrarão a grande devora que ocorre nos criadores naturais, para, depois de um certo tempo, lançá-los no mar.

FUTURO

Da maneira como é a lagoa de Amilton, simples e eficiente, a menos que com o tempo fique provado o contrário, podem ser construídas centenas ao longo da costa catarinense. A região entre Araranguá e Garuva pode receber os cuidados técnicos da Acarpesc, que possui seu escritório central em Florianópolis. Assim, com módicos investimentos é possível a criação de uma pequena economia pesqueira à base de tainha. Ou de outros peixes e camarão (nas experiências assistidas pela Acarpesc, em Palhoça, ficou provada a possibilidade de cultivo do camarão).

Conforme as perspectivas de Amilton, em dois ou três anos poderá, ou necessitará, retirar aproximadamente uma tonelada de tainha de cada um dos 4 ou 5 hectares de sua lagoa, podendo escolher apenas as de grande porte (entre 2 e 3 quilos). Mas, como nem tudo é mágico ou se resolve magicamente, mais um problema terá que ser resolvido, além do aprofundamento do tanque: os peixes carnívoros, o robalo, por exemplo, também se proliferam, embora por enquanto este problema não tenha expressão, pois subsistem em quantidades mínimas e os filhotes de tainha que ali entram anualmente conta-se usando a expressão "milhares" (e será maior ainda se a tainha aceitar desovar na lagoa).

E, quanto às próximas lagoas a serem construídas, diz-se que terão seus leitos previamente aprofundados e limpos, o que somente não ocorreu no caso da primeira devido a uma compreensível falta de informação por parte de Amilton que, aliás, nem sequer esperava que seu sucesso viesse a ser tão grande.

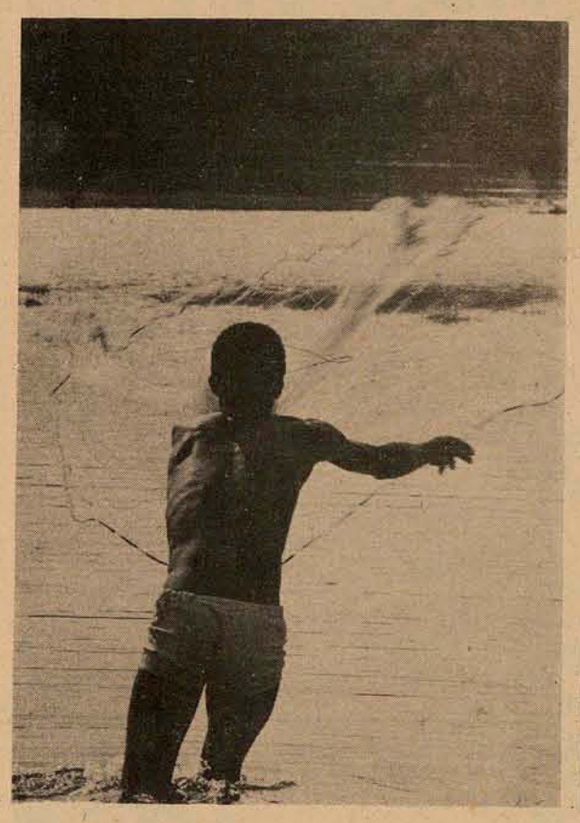

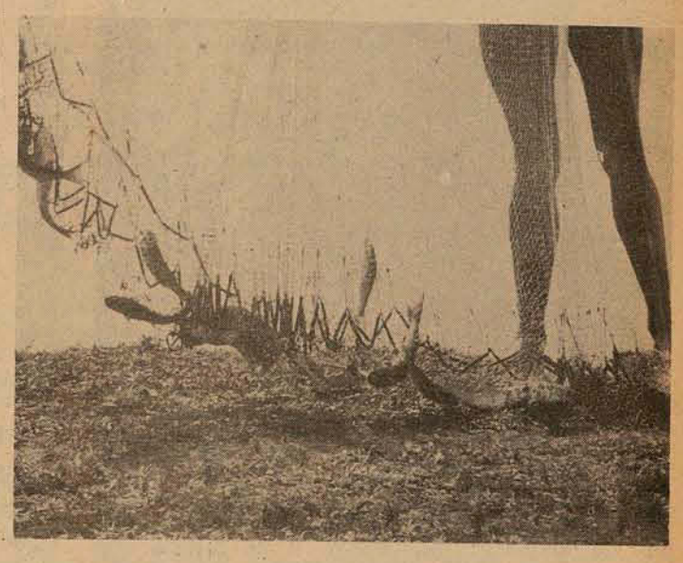

Amilton construiu a lagoa com tecnologia própria, sem assistência alguma. Mas agora a Acarpesc está prestando auxílio técnico, enquanto a Prefeitura o financeiro. As águas são rasas, e já exigem um afundamento.

Acarpesc, assistência e pesquisa

Amilton é apenas um dos beneficiados pela Associação de Crédito e Pesqueira de Santa Catarina. É uma associação civil sem fins lucrativos que vive de verbas provenientes do governo estadual, Sudepe, das prefeituras municipais onde há escritórios, destinados à pesquisa, do BNDE.

Funcionando desde fins de 1969, com magros recursos e através de seus executivos, biólogos, extensionistas e outros e tendo por sede um edifício emprestado, desenvolve duas funções distintas. Dá assistência ao pescador, técnica, financeirae sociial em toda a amplitude de seus recursos. E desenvolve pesquisas dirigidas para a futura criação de camarão através de meios experimentados e comprovados e para a piscicultura em geral. Isto, através de 11 escritórios municipais, 2 regionais (Joinville e Blumenau) e o central, em Florianópolis, à Rua Almirante Lamego, 86.

O pessoal da Associação age dentro das comunidades de pescadores tentando "resolver qualquer problema", com os objetivos de elevar o nível sócio-econômico da família pesqueira e incentivar a piscicultura (cultura do peixe, o que é bem diferente da captura única e exclusiva).

Segundo Nalcir Salomé Silva, secretário-executivo da Acarpesc, há solicitações de implantação de escritórios por parte de vários municípios do Oeste Catarinense que somente não foram atendidas devido à falta de pessoal. Acredita ele que em um ano, ou pouco mais, todos os municípios da região terão seus escritórios da Acarpesc e, talvez, até criadouros como as estações de Blumenau, Joinville e Itajaí (este em construção) pertencentes às prefeituras municipais, onde faz-se desova artificial e criação de filhotes que são depois distribuídos aos criadores.

APELO

Carlos Rogério Poli, biólogo da Acarpesc, demonstrou vivo entusiasmo pelas empreitadas de vanguarda, como a de Amilton: "testes que estão dando resultados muito bons (faço questão de frizar que são testes). Pois isto além de motivar uma economia, é uma questão de repovoamento dos mares predados, como atestam exemplos recentes. No caso específico da lagoa de Amilton, o trabalho científico em realização é uma coleta de dados rigorosamente controlada".

O maior desgosto do biólogo é ser testemunha da predação ("Só sabem tirar, e não recolocar" o peixe do mar). Poucos são os que o ouvem e aos demais que dizem sobre a necessidade de racionalização (ou racionalidade) aos predadores de mentalidade primitiva (fase da coleta) responsáveis pela extinção das principais espécies marinhas. "A raça humana é essencialmente extratista (na pesca são desde industriais até pescadores) e para seu próprio prejuízo zomba de quem a alerta sobre a depredação e depos queixa-se das consequências".

Se hoje as redes conseguem menos da metade do que conseguiam outrora, deve-se à irracionalidade. Teimosos, os coletadores não querem compreender a importância de certos fatos ou de certos preventivos, enquanto que, em plena era da tecnologia, conhece-se perfeitamente uma piscicultura desenvolvida que, se totalmente implantada, pode abastecer as indústrias mesmo nos períodos de entre-safra.

Carlos Rogério Poli, eminentemente realista, manifesta-se contra qualquer solução que acarretaria problemas sociais como, por exemplo, suspensão total da pesca por um ou dois anos (durante a 2a. Grande Guerra, tendo sido diminuida a intensidade de captura de bacalhau no Atlântico Norte, foi tal a multiplicação da espécie que ainda hoje existe em abundância suprindo o mercado europeu e outros), e assume a responsabilidade quando proclama aos quatro ventos, "doendo a quem quer que seja", que se a pesca em Santa Catarina não for racionalizada em tempo, o processo de extinção do potencial pesqueiro irá às últimas consequências; extinguir-se-á, expondo à morte pela fome os próprios predadores. E salienta que existem pessoas que são responsáveis diretas pelo fato.

– A pesca da tainha, por exemplo, só é feita quando ela sai para a des ova, exatamente quando é menos conveniente sua captura. Isto apenas porque a ganância atinge graus inconcebíveis: em maio a tainha tem ova, tem melhor preço, não importando que é da ova que nascerão as tainhas dos lanços do ano seguinte. E com o camarão é a mesma coisa; todos estão cansados de ouvir que o camarão está cada vez mais raro.

E no Brasil a piscicultura é novidade, assim como a problemática da ecologia".

CAMARÃO

Apesar do ceticismo de muita gente, as experiências feitas em Palhoça demonstraram a perfeita viabilidade da produção de camarão em tanques artificiais. A Acarpesc, segundo seus funcionários, também chegou a outra conclusão: é impossível a produção de camarões perto de águas naturais de procraição que espécies marinhas.

Por isso os criadouros serão transferidos de Palhoça para algum lugar de Campeche, onde não há problemas como a infiltração de outras espécies nos tanques de camarões, algumas das quais carnívoras que, simplesmente, devoram as larvas larvas de camarão impedindo o sucesso das criações.

Seis da tarde. A vida administrativa de sua empresa vai dormir tranqüila nas gavetas até amanhã. E quem perde o sono é você.

Pedidos esperando faturamento. Expedição à espera das faturas. Controle de estoques, controles de vendas atrasados. Todo mês, a folha de pagamento demora ou exige horas extras. E as contas correntes? E a contabilidade geral? E as informações que você pediu e não recebeu? É difícil ganhar dinheiro nessa base.

Com os computadores Burroughs Série L quem dorme tranqüilo é você – e não os papéis.

Os computadores da Série L são de pequenas dimensões, capazes de resolver qualquer problema de grandes dimensões: folhas de pagamento, estoques, contabilidade geral, contas correntes, faturamento, controle de vendas. Podem fazer tudo isso e algo mais no comércio, na indústria, nos órgãos do governo, nos bancos, companhias de investimentos, financeiras e de seguros. Você pode comprar os computadores acessíveis da Série L para dinamizar a administração e fornecer dados para as suas decisões. Com a Série L. você vai saber muito mais sobre a sua empresa. E muito mais depressa.

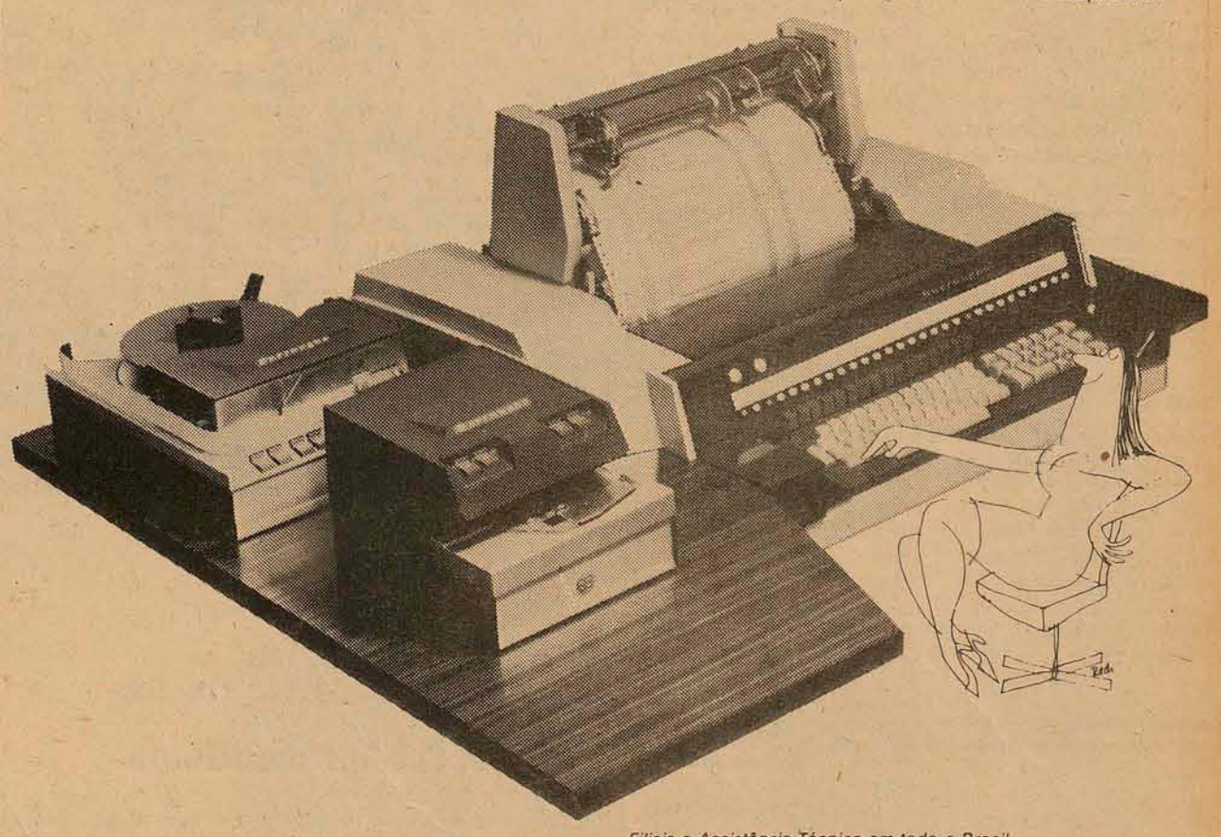

Filiais e Assistência Técnica em todo o Brasil

Computadores Burroughs Série L simplificam

EM FLORIANÓPOLIS — Av. Mauro Ramos, n.º 108
EM BLUMENAU — Rua Caetano Deeke, n.º 20 — 6.º andar
Telefone: 22-1865

À BURROUGHS ELETRÔNICA
Caixa Postal 1410, Rio de Janeiro, GB.
Gostaria de conhecer melhor o Computador Série L. E saber o que ele pode fazer pela minha empresa. Mandem um Representante de alto nível conversar comigo.

DE

NOME _____
ENDEREÇO _____
_____ TEL. _____
CIDADE _____
ESTADO _____
EMPRESA _____
CARGO _____
NOME DA SECRETÁRIA _____

Acervo: Biblioteca Pública SC - Hemeroteca Digital Catarinense

MENINGITE

Continua a recrudescer. Escolas não tem meio de detê-la

A meningite continua recrudescendo no Estado de Santa Catarina, sendo que em apenas sete dias, do dia 8 ao dia 14, foram registrados 178 novos casos, dos quais 90 de meningite não especificada e 88 de meningite meningocócica comprovada, sendo que destes, 6 casos (2 em Blumenau e 4 em Florianópolis) são do tipo A, cepa meningocócica altamente contagiosa, e que recentemente apareceu no Estado, porque até agora os casos mais comuns eram do tipo C, com alguns casos do tipo B e poucos do tipo Y.

O total de número de casos do Estado desde o início do ano é de 1.135, dos quais 377 são de meningite meningocócica e 758 não especificadas sendo que deste último grupo 3/4 partes possivelmente também são meningocócicas, que não puderam ser determinadas devido à falta de condições existentes em certas cidades do interior.

AS ESCOLAS

Nas escolas de Florianópolis, nenhuma providência está sendo tomada quanto aos cuidados que os alunos devem ter em relação à doença, o máximo que está sendo feito é esclarecer o aluno quando este pergunta à professora sobre o assunto. A Secretaria da Saúde fez uma visita à Escola Básica Rosinha Campos, no Bairro do Abrahão, onde semana passada morreu de meningite, uma moça de 17 anos, Laurete Aves, da 5a. Série E, para avisar à direção do Colégio que se os casos se sucedessem ele seria fechado.

O Colégio, que tem 1015 alunos, já teve um caso de meningite em julho, com um rapaz de 12 anos, motivo pelo qual as férias foram antecipadas e as aulas de recuperação suspensas, para evitar a propagação da doença. A auxiliar de direção, Dona Ilma, disse que o Bairro é muito pobre, com alunos pouco resistentes devido à má alimentação, e por isto "cada gripe mais forte já se transforma em meningite".

Também na Escola Edith Gama Ramos, em Capoeiras. com 1830 alunos, nada está sendo feito para esclarecer os alunos quanto à meningite "para evitar que eles fiquem assustados", sendo que houve um caso de gripe muito forte e que logo pensaram se tratasse de meningite, por isto o aluno só pode frequentar as aulas com atestado médico, segundo a diretora Ana Raimundo. Só em caso de um aluno perguntar ao professor ele fica sabendo alguma coisa sobre a doença.

Na Escola Básica Irineu Bornhausen (1250 alunos), as crianças são alertadas quanto à importância da boa alimentação, e também no sentido de evitar aglomerações, não apanhar chuva e agasalhar-se bem no frio, para manter a boa saúde, não falando especificamente em meningite "para não criar um clima psicológico prejudicial", segundo a diretora Cecília Kraemer.

Fim do estacionamento do aterro. E os garotos?

Com a implantação do projeto de urbanização do aterro da Baía Sul, o estacionamento instalado pela Prefeitura irremediavelmente terá que sair daquele local. O estacionamento foi ali construído, como parte integrante do projeto de prevenção da marginalização do menor, levado a efeito pela Secretaria de Educação, Saúde e Assistência Social da Prefeitura – Sesas. O objetivo do projeto era disciplinar as atividades dos menores guardadores de carros, os quais comumente ficavam guardando carros, à revelia, no aterro.

Segundo explicações do Secretário Volney Milis, o estacionamento foi construído provisoriamente, para utilização até a implantação do projeto de urbanização.

– Desde a implantação do projeto – disse o titular da Sesas – estávamos conscientes de que a utilização do estacionamento da Baía Sul, era apenas temporária. O nosso maior objetivo, era poder ocupá-lo até que os menores que integram o projeto, concluíssem os cursos que estão fazendo.

Segundo explicações, os menores guardadores de carros terminarão os cursos até o final de desembro próximo, quando então estarão aptos a exercerem outras profissões. Além de estarem matriculados em escolas regulares, os menores participam de cursos profissionalizantes no Senac, nas seguintes áreas: cobrador de coletivos, eletricista, bombeiro hidráulico, artes gráficas, auxiliar de escritório e artes nato. O curso de artesanato, é destinado aos garotos menores de 12 anos, os quais ainda não têm condições de exercer uma pr ofissão.

CONTINUIDADE

Segundo informou o Secretário Volney Milis, mesmo com a retirada do estacionamento do aterro, o projeto menor guardador de carros não deixará de existir.

– É do maior interesse, tanto da Prefeitura, quanto do DER, que haja a continuidade do projeto. Para tanto, já estamos procurando outro local para transferirmos o estacionamento. Os estudos estão sendo feitos, e provavelmente o novo estacionamento deverá ser localizado na Praça da Bandeira.

Explicou o Secretário que a Sesas tem planos para ampliar o projeto de prevenção da marginalização do menor, implantando cursos profissionalizantes, para todos os garotos que ainda perambulam pelas ruas e que não foram integrados no primeiro projeto.

– Este é um projeto bem mais complexo do que o que se encontra ora em andamento, pois depende de uma programação mais ampla. Nosso objetivo, é dar uma profissão a todos os garotos que perambulam pelas ruas, num verdadeiro projeto de prevenção da marginalização. Trata-se de um projeto bastante difícil, mas não impossível", concluiu o Secretário Volney Milis.

SEMANA DA ÁRVORE

Como parte das programações alusivas à Semana da Árvore, a Sesas vai incentivar o plantio de árvores, em todas as escolas da rede municipal. Segundo o programa, a atividade começará no próximo dia 21 – Dia da Árvore – estendendo-se até dia 30. Segundo a Secretaria, o plantio de árvores nas escolas do município não será feito apenas durane a Semana da Árvore, pois o objetivo é implantar sementeiras em cada escola, para que os estudantes possam acompanhar o crescimento das árvores. Cada garoto ficará encarregado de cuidar de uma planta, para que se interesse por esse tipo de atividade.

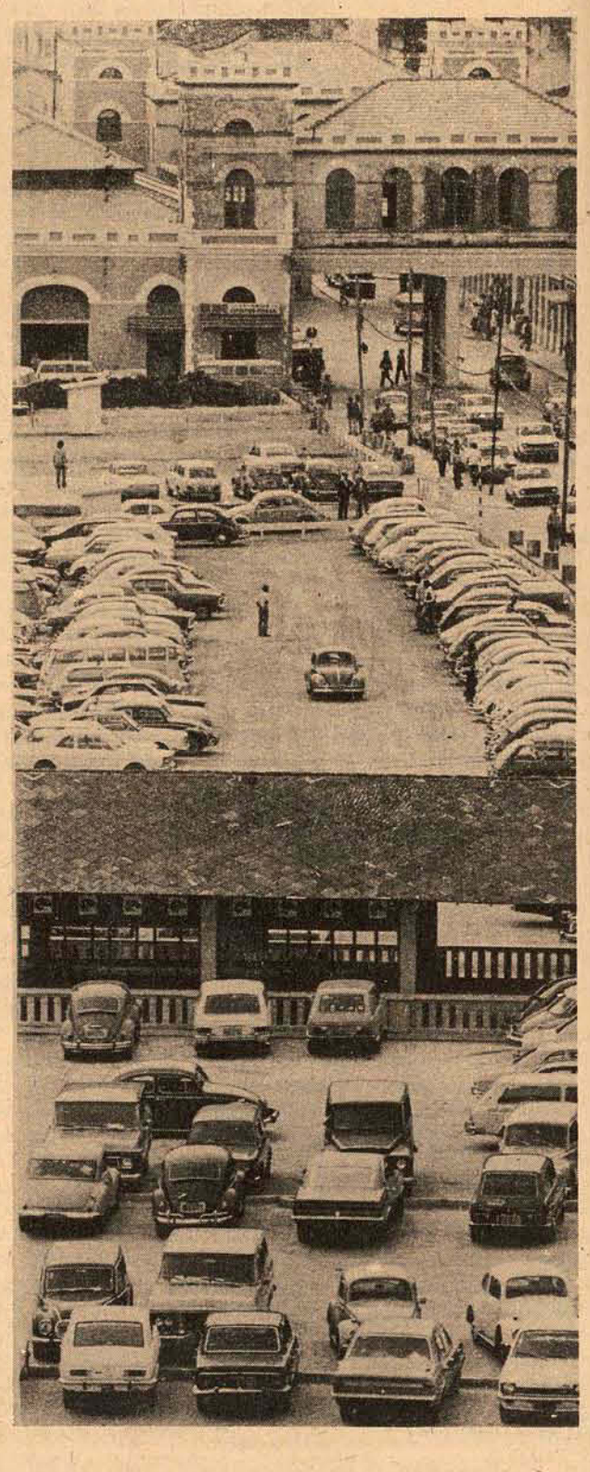

Tragicomédia de Gil Vicente hoje no Tac

O grupo teatral "Gil Vicente", da Universidade Federal do Paraná, apresenta hoje às 20 horas, no Teatro Álvaro de Carvalho, a tragicomédia "Pastoril da Serra da Estrela" numa promoção do Departamento de Língua e Literatura da Universidade Federal de Santa Catarina.

Segundo a diretora do espetáculo, Marilu Silveira, a tragicomédia que vem sendo apresentada pelo grupo em várias capitais do país, é uma obra aue. de acordo com o professor Álvaro Júlio da Costa Pimpão, da Faculdade de Letras de Coimbra, se constitui na mais perfeita manifestação folclórica levada à corte dyD. João III: costumes beirões em que se destacam os "amores loucos" acertados a furto, por juras ou pela sorte.

– Um verdadeiro sentir do povo português expresso no seu linguajar, nas suas tradições e no seu pensamento. Personagens, aparentemente, feéricos que surpreendem pela autenticidade, crítica, lirismo e brejeirice fazem com que esta obra, ainda que "pastoril" e escrita há mais de 400 anos, continue válida.

Por isso, diz Marilu Silveira, a escolhemos para a montagem que marca o primeiro lustro de atividades do grupo Gil Vicente.

As atividades do grupo foram iniciadas em maio de 1970. Fundado pela direção do Centro de Estudos Portugueses, seus objetivos são os de divulgara obra de Gil Vicente, dramaturgo português do século XVI e dar oportunidade aos universitá rios de utilizarem o teatro como meio de comunicação.

"O QUE MANTÉM UM HOMEM VIVO? "

O "Teatro Vivo" produções artísticas de São Paulo apresentará no TAC, de 19 a 22 do corrente, às 21 horas, a peça teatral "O Que Mantém Um Homem Vivo? " que obteve 10 meses de sucesso de público e de crítica em São Paulo e Rio de Janeiro, prometendo ser um dos melhores espetáculos deste ano em Florianópolis.

"O Que Mantém Um Homem Vivo? " é uma inteligente e ferina montagem dos melhores momentos da obra de Bertold Brecht, sem dúvida um dos gênios dramáticos fundamentais da nossa época e da literatura universal. Os trechos clássicos de "Galileu, Galilei", "Ópera de Três Vinténs", "Terror e Miséria do III Reich", assim como poemas e canções de Brecht, serão apresentados ao público do TAC com músicas de Kurt Weil e do compositor brasileio Jards Macalé compondo uma estrutura unitária e magnificamente urdida, que visa, antes de tudo, dar uma visã o profunda dos problemas cruciais do ser humano.

A condução do espetáculo está entregue ao casal de atores **Renato Borghi** *– Prêmio Molière para o melhor ator em 1966 e 1967; trabalhos importantes em "Pequenos Burgueses", de Gorki; "Andorra", de Max Frinck e "As Três Irmãs", de Tchecov – e* **Ester Goes** *– melhor atriz de 1973; "Frank V", de Durremat; "Pequenos Burgueses", de Gorki e "Don Juan", de Molière.*

A promoção é da Secretaria do Governo de Santa Catarina, Diretório Central dos Estudantes e do Departamento de Extensão Cultura l da Universidade Federal.

Aulas normais na escola incendiada

Apesar do incêndio que destruiu duas salas de aula, domingo último, da Escola José Boiteux, numa construção de madeira anexa ao colégio, as turmas não foram prejudicadas, segundo a diretora do estabelecimento, Hildegard Lazeresque. Os 194 alunos da 2a., 7a. e 8a. séries continuam com aulas normais, como ontem, utilizando a biblioteca, 2 salas pequenas que estavam vazias e com a transferência de uma turma (3a. série) para o turno da manhã. Também foram juntadas duas turmas equivalentes, a 3a. e a 4a. séries, com quarenta alunos em cada sala.

A origem do incêndio ainda não foi esclarecida. Sabe-se que as duas portas do prédio estavam abertas quando acorreram as primeiras pessoas, tendo a diretora explicado que elas estavam sem trinco há muito tempo. Dona Hildegard disse que já gastou este ano mais de mil cruzeiros na substituição de fechaduras, e na Escola há mais de 100 vidros quebrados, além dos estragos nos sanitários. Tudo isto porque não há um vigia que fique cuidando do colégio, sendo que nos fins-de-semana é que os "invasores" agem, jogando bola, quebrando vidros e roubando tudo dos banheiros.

"Já saiu no Diário Oficial que foi nomeado um vigia para cá, mas até agora não apareceu. Precisaríamos de, pelo menos dois, um para a noite e outro para ficar aos sábados e domingos." A reposição dos vidros, segundo conta a diretora, será feita com o dinheiro do picolé, da pipoca e do bar. São mais de 100 vidros quebrados, cuja reposição custará apr oximadamente 2 mil e quinhentos cruzeiros. Ano passado foram gastos 800 cruzeiros com vidros quebrados, pagos pela Associação de Pais e Mestres.

Dona Hildegard diz que a improvisação feita nas salas de aula deve ir até o final de ano, e que a Secretaria da Educação prometeu que vai construir outro anexo, de material, "mas ainda não se sabe quando". NO incêndio foram também queimadas 60 carteiras, além de cadernos e material escolar, que deverá ser substituído. O incêndio continua u ma incógnita. Sabe-se apenas que não foi provocado por curto-circuito, porque a luz estava desligada.

Vestibular: inscrições abrirão no próximo mês

"A Coordenadoria de Administração Escolar, da Sub-Reitoria de Ensino e Pesquisa da Ufsc, já iniciou os estudos necessários à elaboração das normas que regerão o Concurso Vestibular de 1975 da Universidade". A informação é do responsável pela coordenadoria, Clodorico Moreira Filho, que presidiu os trabalhos nos dois concursos vestibulares anteriores (1973 e 1974). Disse o professor que as inscrições, provavelmente, abrirão dia 1o. de outubro próximo.

Acrescentou ele que, conforme a portaria baixada pelo Ministério de Educação e Cultura para a regulamentação geral dos vestibulares, não haverá mudanças radicais no próximo concurso, e talvez nem mesmo modificações funcionais. É possível, porém, que venham a existir novidades. Por isso a legislação a respeito deve ser meticulosamente examinada e posta sob a aprovação da Comissão de Ensino e Pesquisa, órgão da mesma Sub-Reitoria da Ufsc.

PARA BREVE

"Nos próximos dias o Reitor designará uma comissão, que se encarregará das tarefas de execução do Vestibular", ou, as tarefas que a Coordenadoria de Administração Escolar achar serem necessárias. Inclusive a elaboração do boletim, informativo a exemplo dos anos anteriores, que conterá o edital de abertura das inscrições, o programa das disciplinas e todas as instruções necessárias, e simplificadas ("mais ainda", segundo Clodorico), de maneira que assim que forem abertas as inscrições, os concorrentes poderão facilmente saber o que têm a fazer.

A abertura das inscrições, conforme é pretendido, neste ano será mais cedo: "espera-se que as inscrições sejam abertas a partir de 1o. de outubro, ocasião em que será baixado um edital com todas as condições de execução do Concurso Vestibular 75".

EM ÂMBITO ESTADUAL

Por sua vez, a Associação Catarinense de Fundações Educacionais (Acafe) já divulgou o edital de abertura de inscrições, de maneira que os alunos, principalmente os do interior, que devem optar entre a Ufsc ou outra instituição universitária do Estado podem ser prejudicados, caso não haja uma pronta resposta da principal universidade catarinense, a Ufsc.

Também por isso será antecipada a abertura de inscrições do Concurso Vestibular de 1975 da Ufsc. É, porém, necessário que seja elaborado previamente o plano de ação para a realização do concurso e, segundo fonte da Ufsc, o tempo que há é suficiente para uma organização eficiente e prevenção de precipitações por parte dos concorrentes.

Os trabalhos estão em andamento e em breve os estudantes que desejam participar do vestibular da Ufsc, calculados em aproximadamente 5 mil, para as 1730 vagas já existentes (existindo a possibilidade de serem aumentadas com a introdução de novos cursos), poderão ter em mãos as resoluções tão anciosamente esperadas.

Quanto ao andamento dos trabalhos de organização do Concurso Vestibular, acrescentou Clodorico Moreira Filho que "as normas que a Comissão está elaborando serão submetidas à consideração da Comissão de Ensino e Pesquisa, sob a responsabilidade do Sub-Reitor Samuel Fonseca. E após a aprovação serão baixadas em forma de portaria, pelo Reitor".

Câmara pede construção de hospital municipal

Uma indicação pedindo a construção de um hospital municipal, foi apresentada na Câmara Municipal de Florianópolis, pelo vereador Jerônimo Venâncio das Chagas, do MDB. A indicação é do seguinte teor: "Considerando que em nossa Capital, são inúmeros os moradores que não possuem assistência por parte dos institutos de previdência; considerando que, no Interior da Ilha, a classe menos favorecida não tem condições de ser atendida em estabelecimentos hospitalares, pois, não contribuindo para os instituto de previdência, não tem também condições financeiras para tal".

"Considerando que outras capitais possuem seus hospitais municipais para atender principalmente esses casos; indicamos ao Exmo. Sr. Prefeito Municipal determinar providências no sentido de serem procedidos estudos para verificar da possibilidade de ser construído e instalado um hospital municipal em nossa cidade". Segundo o vereador Jerônimo das Chagas, autor da indicação, a mesma lhe foi sugerida pelas dificuldades que vem encontrando para internar pacientes pobres nos hospitais da cidade.

– Como ex-funcionário do INPS - disse o vereador - tenho constatado "in loco", que grande número de pacientes que não tem a proteção da Previdência Social, são obrigados a ficarem esperando nos corredores dos hospitais, sem serem atendidos. O maior problema, é daqueles pacientes que são obrigados a ficarem aguardando em casa, por falta de leitos quando na realidade necessitam do internamento imediato.

O vereador citou alguns casos, que lhes foram dado a observar de pessoas doentes e necessitadas de internamento, as quais foram obrigadas a aguardar em casa. Um paciente da Barra da Lagoa, teve de aguardar 18 dias para conseguir internação e outro do Rio Tavares, 20 dias.

– Esses casos são lamentáveis, pois o médico da assistência social havia determinado a internação imediata dos pacientes. Entretanto, por falta de leitos - alegação do hospital - os pacientes tiveram que esperar mais de duas semanas para receberem um tratamento adequado. É de se levar em consideração, aqueles casos mais graves, quando muitas vezes o paciente vem a falecer, por falta de um tratamento certo".

VALOR SOCIAL

O vereador Spyros Di Mattos, (que também é médico), deu parecer favorável à indicação proposta, afirmando que "a indicação do vereador Jerônimo das Chagas, é, sem dúvida, de grande valor social. Aliás, o Código Municipal obriga ao Município a devida assistência às pessoas sem recursos residentes na Capital e sem providência". Mais adiante, diz o vereador: "Desde que haja possibilidade - financeira - a indicação tem grande importância, porquanto, a Prefeitura poderá fazer convênios com o INPS, IPESC, e Funrural, melhorando as fontes de renda".

Em contra-partida, o vereador Alcino Vieira deu parecer contrário à matéria, "que segundo entendemos, é por demais complexa". Segundo o Sr. Alcino Vieira, no momento é mais viável "o estabelecimento de convênios entre a Prefeitura e os hospitais da cidade, para o atendimento daqueles que não dispõem de recursos e que se encontram enquadrados nos chamados casos sociais".

VESTIBULAR SIMULADO
GABARITO DE MATEMÁTICA: 1.d; 2.a; 3.b; 4.c; 5.e; 6.c; 7.c; 8.d; 9.b; 10.a; 11.b; 12.d; 13.e; 14.e; 15.d; 16.a; 17.d; 18.b; 19.a; 20.c.

Acervo: Biblioteca Pública SC - Hemeroteca Digital Catarinense