

**O TEMPO** — Massa Polar: Negativo. Pressão Atmosférica Média: 1010,6 milibares. Temperatura média do dia: 18,3 graus centígrados, tendendo a elevar-se durante o dia. Umidade relativa média: 84,0 por cento. Estado médio do Céu: Alto cumulus, stratus esparsos. De meio encoberto a claro. Nevoeiros noturnos nas margens de rios, serras, Litoral e vales do Planalto. Possíveis rajadas de ventos depressionais no Planalto e partes do Litoral. Estado médio do Tempo: Estável. Estado geral do Tempo no Estado: Estável. Previsão: A. Seixas Netto.

# O ESTADO

Florianópolis — Domingo — 08 de setembro de 1974 — Ano 60 — No. 17.779 — Edição de hoje 24 páginas — Cr\$ 1,00

**LOTERIA ESPORTIVA** — O rateio da Loteria Esportiva esta semana foi de Cr\$ 18.279.384,80, sendo que o total apurado nas apostas foi de Cr\$ 58.029.793,00, num total de 11.786.539 cartões, o que representa uma média de apostas de Cr\$ 4,92. São Paulo, como de costume, foi o Estado que mais apurou, com uma arrecadação de Cr\$ 22.560.100,00, seguido da Guanabara com Cr\$ 7.947.063,00 e Minas Gerais com Cr\$ 5.263.266,00.

## Brasil pode explorar petróleo árabe

O Brasil, através da Petrobrás e das suas subsidiárias, poderá dentro em breve assinar um acordo para pesquisa e exploração de petróleo em áreas a serem concedidas pelo Governo da Arábia Saudita. A revelação foi feita ontem pelo Ministro Shigeaki Ueki (Página 5).

## Tempo contribuiu para brilho da parada

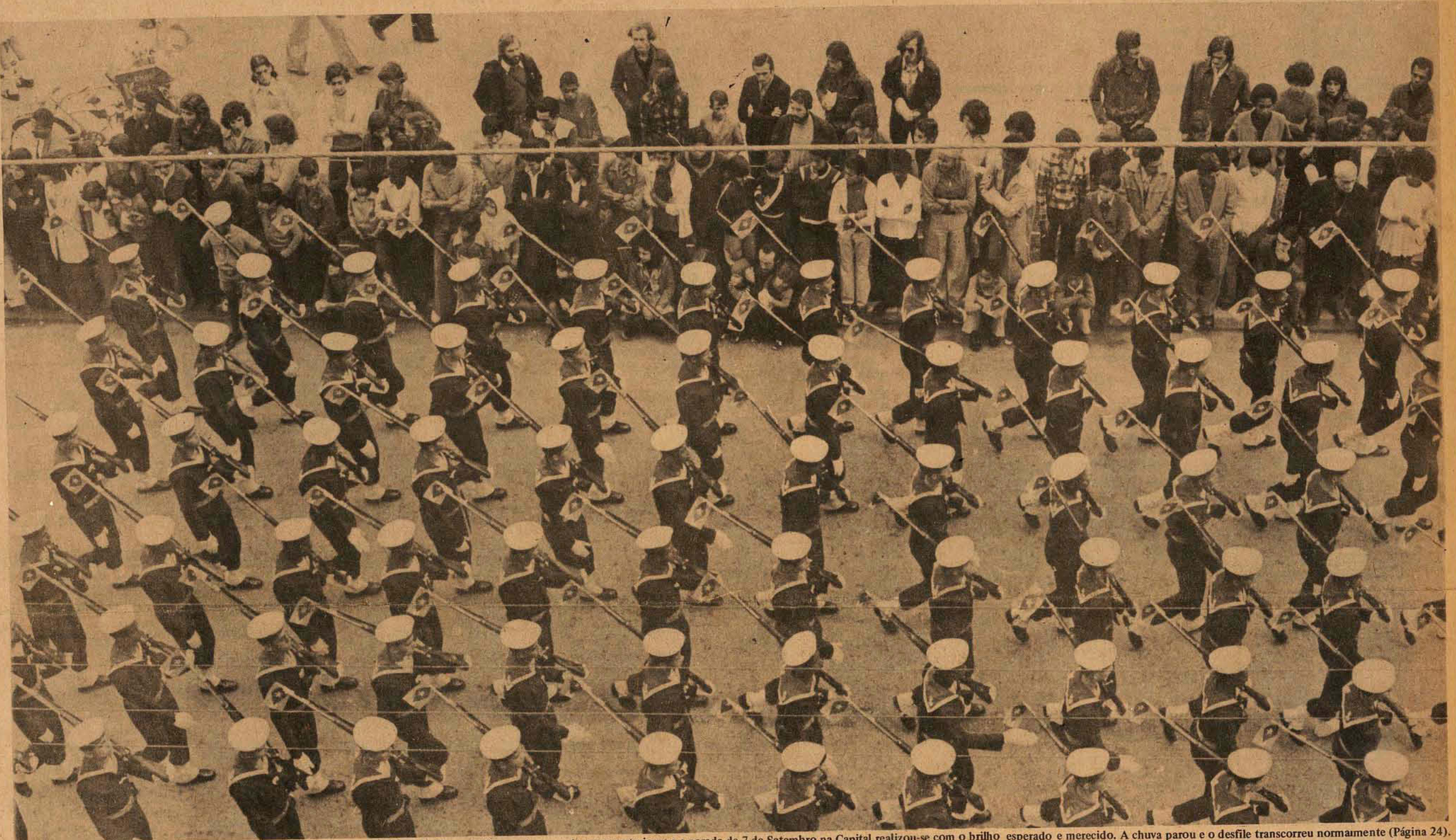

Os horários do público e do programa não sintonizaram, mas na Avenida o desfile nada ficou a dever ao dos anos anteriores e a parada de 7 de Setembro na Capital realizou-se com o brilho esperado e merecido. A chuva parou e o desfile transcorreu normalmente (Página 24).

## Estadual: 12 times entram em campo

*Figueirense x Marellio Dias, em Florianópolis, e Avaí x Carlos Renaux, em Brusque, são os dois jogos mais importantes da primeira rodada do campeonato estadual que reúne hoje ainda os seguintes confrontos: Guarani e Caxias, Juventus e América, Internacional x Chapecoense, Palmeiras e Próspera (Esportes — págs. 6, 7 e 8).*



Será difícil para Jorge Ferreira manter a promessa de...



...parar o Figueirense, onde Búrgio precisa da vitória.



Zezé é um técnico tranquilo e quer manter a invencibilidade do Avaí.

**Radicais da Argentina declaram guerra ao Governo**

Página 2.

**Central de Abastecimento do Estado será em São José**

Página 16.

**Portugal firma acordo para a libertação de Moçambique**

Página 2.

O MAIS BAIXO PREÇO DO BRASIL  
você paga por  
**DURAFELT NYLON**  
Apenas 59,00 o m<sup>2</sup>



O piso ideal  
15 cores  
Exclusivo PEDROSO

O MAIS BAIXO PREÇO DO BRASIL  
é quanto você paga  
pelo novo  
**CARPET DE ACRILICO TABACOW**  
Apenas 95,00 o m<sup>2</sup>

Pelos mais baixos preços do Brasil  
você compra tapetes  
**MARROCOS** e  
**CARPET DE NYLON ITA**  
de 6 — 10 — 15 m/m.

**MÓVEIS PEDROSO**

MOVEIS E TAPETES  
Dr. Murici, 231 e 339  
Fones: 23-6854 — 23-9822  
22-2075 — 22-4787  
Curitiba  
R. Santos Saraiva, 49  
Fone: 6478 — Estreito  
Florianópolis



A organização guerrilheira argentina Montoneros, da esquerda peronista, declarou guerra ao governo de Isabel Peron, anunciando que recorreu às armas para combater a "ofensiva imperialista e oligárquica", que, segundo afirma, "predomina atualmente no governo".

O líder da organização, Mário Firmenich, de 26 anos, ressaltou que nos últimos dias foram executados dois policiais e praticados vários atentados contra "os exploradores do povo argentino".

Segundo os observadores, essa decisão ocasionará graves consequências num futuro próximo. Firmenich afirmou que somente reduzirá suas ofensivas caso sejam cumpridos pelo governo os seguintes pontos: "extinguir toda forma de repressão; devolução as suas legítimas autoridades dos sindicatos que sofreram intervenção; vigência da democracia sindical

# Montoneros declaram guerra ao governo argentino

anulando artigos prejudiciais aos trabalhadores; libertação dos presos políticos e possibilidade de expressão política para todas as forças populares".

Nos últimos dias, circulavam em Buenos Aires insistentes versões sobre uma possível proscrição dos Montoneros, apesar de um desmentido oficial do ministério do Interior. Agora, entretanto, ninguém duvida que o governo tome alguma medida.

## FECHADO OUTRO JORNAL

Ao mesmo tempo, o governo argentino decretou ontem o fechamento do semanário La Causa Peronista, principal porta-voz da esquerda, devido a um artigo publicado sobre o sequestro e morte, em 1970, do ex-presidente Pedro Aramburu, pelos Montoneros.

O decreto presidencial afirma que a publicação "vem desenvolvendo uma constante campanha com o objetivo de perturbar a realização dos esforços do povo argentino na procura do reencontro da unidade nacional", e que "o poder executivo tem o dever de adotar a resolução necessária à preservação da segurança e para que os interes-

ses vitais da nação sejam resguardados de interferências ou perturbações substanciais, insinuadas, declaradas ou potenciais". Anteriormente, já haviam sido fechados dois jornais da esquerda peronista: El Descamisado e El Peronista.

EXPLOSAO  
Por outro lado, uma bomba explodiu ontem na capital, mantendo o filho recém-nascido do reitor interno da Universidade de Buenos Aires, Raul Laguzzi, ligado à esquerda peronista. Ele e a esposa sofreram ferimentos graves.

A explosão ocorreu no oitavo andar de um prédio de apartamentos no bairro de Caballito, destruindo-o e causando consideráveis danos aos demais.

Laguzzi é o reitor da principal universidade do país, que há quase três semanas foi tomada pelos estudantes esquerdistas. A entrada do estabelecimento é controlada pelos militantes da Juventude Universitária Peronista (JUP), uma das ramificações da organização Montoneros.

# Assinado acordo sobre independência de Moçambique

Um acordo ponto fim à guerra colonial de 10 anos na possessão portuguesa africana de Moçambique foi assinado ontem em Lusaka, na Zâmbia, por Ernesto Augusto Nelo Antunes, ministro sem pasta do governo português, e por Samora Machel, dirigente da Frente de Libertação de Moçambique - Frelimo - , que lutou todos esses anos pela independência da colônia.

Segundo as cláusulas do acordo, a colônia alcançará plena autonomia em 25 de junho do próximo ano. Até lá, o país será dirigido por um governo de transição, dominado pela Frelimo. O acordo fixa o programa e as condições segundo as quais os portugueses cederão à organização o controle do enorme território, situado na costa oriental da África. Os portugueses nomearão um alto comissário em Moçambique e, junto com a Frelimo, uma comissão militar conjunta.

O governo de transição exercerá funções legislativas e executivas, as primeiras por decreto; se encarregará da administração geral até a data da independência; da defesa e proteção da ordem pública, da administração financeira e econômica e da reestruturação dos sistemas judiciais.

Estará integrado por um primeiro-ministro nomeado pela Frelimo, e outros nove ministros que ocuparão as pastas de administração interna, justiça, etc. Estes serão nomeados pela Frelimo e o alto comissário de Moçambique, na proporção de dois terços a um terço, respectivamente.

# Oposição planejava depor Allende antes do golpe

O jornal El Mercurio, de Santiago do Chile, publicou ontem um documento no qual os parlamentares opositores chilenos estavam dispostos a apresentar um projeto ao Congresso, a 11 de setembro de 1973, declarando o presidente Salvador Allende inabilitado para o exercício da função e convocando uma nova eleição, quando as forças armadas entraram em ação e o depuseram.

O documento, elaborado por juristas do Comitê Único de Profissionais do Chile (CUPROCH), foi entregue ao ex-senador Francisco Bulnes, do Partido Nacional de direita, e, após uma extensa fundamentação, concluiu:

O Congresso Nacional declara que o presidente da República, Salvador Allende Gossens, encontra-se totalmente inabilitado para exercer seu cargo e o impedimento que o priva do exercício de suas funções é de tal natureza, que se faz necessária a realização de uma nova eleição.

Após o golpe, a junta militar do governo fechou o Congresso Nacional e declarou os partidos Nacional e Democrata-Cristão em recesso.

CONFISCO  
A junta militar chilena, por outro lado, confiscou anteriormente uma casa e automóvel do líder do Partido Comunista, Luis Corvalan, e anunciou que se encontra em preparação um decreto para tirar a nacionalidade de um jornalista asilado no México. O confisco dos bens de Corvalan, atualmente preso e a espera de julgamento militar, foi publicado no Diário Oficial e a possível perda da nacionalidade de Hernan Uribe Ortega, conhecido jornalista de esquerda foi anunciada por uma personalidade da chancelaria.

# Sogro de Echeverria exalta seus sequestradores

O sogro do presidente mexicano, José Guadalupe Zuno Hernandez, que foi sequestrado por terroristas no mês passado, encontra-se vivo nas mãos dos raptadores, e não morto como davam conta as notícias da semana passada. O fato foi comprovado por um comunicado acompanhado de uma fita gravação por Zuno e um fotografia entregues a um jornal da cidade do México, supostamente, pela "Frente Revolucionária do Povo". A fotografia mostra José Hernandez, de 83 anos, de pé diante de um cartaz que mostra metralhadoras cruzadas e sigla FRAP, cujo grupo se diz responsável pelo sequestro.

Na gravação, Zuno qualifica os seus raptadores de "homens magníficos", que acabaram por tomar o governo no México. Após tecer elogios aos seus raptadores, o sogro de Echeverria comunica à sua filha que está sendo bem tratado e se encontra muito bem.

Depois de constatar a voz do seu pai, Maria Esther Echeverria deixou em aberto a possibilidade de que sua família negocia em particular com os sequestradores, apesar de uma forte relutância do seu marido em negociar com quem ele denomina de "criminosos contra-revolucionários".

No comunicado guerrilheiro, os sequestradores esclarecem que Zuno Hernandez foi sequestrado, apesar de sua longa militância esquerdista, por ser "membro da classe exploradora que está no poder". E na gravação, Zuno tece violentos ataques "aos imperialistas yanques, aos banqueiros exploradores e à Igreja Católica, que detém o progresso mexicano".



Clarides, presidente de Chipre e o líder turco Denktash.

# Chipre: gregos e turcos reiniciam conversações de paz

Os líderes das comunidades grega e turca de Chipre reiniciaram suas negociações de paz, concordando em iniciar a troca de 4.500 prisioneiros civis e militares. O presidente greco-cipriota, Glafcos Clerides e seu vice-presidente turco-cipriota, Rauf Denktash, concordaram também em fornecer listas de milhares de pessoas desaparecidas dos campos de batalha.

A comissão internacional da Cruz Vermelha informou que não foram completadas as listas dos prisioneiros nem dos desaparecidos na guerra de Chipre, iniciada quando as forças turcas invadiram a ilha do Mediterrâneo cinco dias depois da destituição do presidente Makarios numa rebelião militar a 15 de julho. As listas atuais revelam que 3.314 turco-cipriotas estão detidos em Nicósia dos gregos, e 1.167 greco-cipriotas se encon-

tram em acampamentos turcos. Outros 1.188 prisioneiros de guerra foram enviados a Turquia. O governo de Clerides informou que 3.189 greco-cipriotas estão desaparecidos, mas o lado turco não revelou cifras.

Um porta-voz da ONU acrescentou que Clerides e Denktash concordaram em se reunir uma vez por semana, ou mais se necessário, para debater questões humanitárias e dos refugiados. A próxima reunião foi marcada para sexta-feira da próxima semana. Os acordos são os primeiros de importância conseguidos em Chipre desde que foram interrompidas as negociações de paz em Genebra entre Grã-Bretanha, Turquia e Grécia a 14 de agosto e os turcos iniciaram uma ofensiva que terminou com 40 por cento da ilha em mãos turcas.

# Pacto Andino se reúne amanhã para julgar atitude chilena

A comissão do acordo de Cartagena, do Pacto Andino, inicia amanhã sua mais importante reunião, quando considerará as críticas e objeções dos países-membros ao decreto-lei chileno que regulamentava os investimentos estrangeiros naquele país.

O decreto chileno contraria a decisão 24 do acordo, pelo qual se estabelece um sistema comum regulador dos investimentos estrangeiros. Essa decisão dispõe, entre outras coisas, sobre um limite de 14 por cento para a remessa dos lucros das empresas, enquanto o decreto do Chile não

fixa limite algum.

Além do problema chileno, poderá ser tema da reunião uma proposta sobre programação setorial da indústria automobilística. Mas se acredita que não o será devido ao número necessário de assinaturas, pela complexidade do assunto.

Outros temas que deverão ser discutidos dizem respeito ao sistema sub-regional de origem das mercadorias; fixação de normas para a reunião da Alac, em Quito; projeto de desenvolvimento tecnológico da região no que diz respeito aos recursos florestais, etc.

# Grécia está preparada para ingressar no MCE

O ministro das Relações Exteriores da Grécia, George Mavros, disse que seu país está preparado para ingressar, imediatamente, no Mercado Comum Europeu. Além disso, Mavros declarou, depois de se reunir com o presidente francês Valéry Giscard d'Estaing e o primeiro-ministro Jacques Chirac, que "nossa economia já está preparada para a competição na Europa".

Após obter do governo francês todo o apoio necessário ao ingresso da Grécia no MCE, Mavros irá se reunir hoje com o arcebispo Makarios, presidente de Chipre deposto, onde "trocará opiniões e reverá um amigo".

ANTIAMERICANISMO  
Ao comentar as relações entre a Grécia e Estados Unidos, Mavros admitiu que "existe uma onda de antiamericanismo. Mas isto não é contra o povo norte-americano, e sim contra as orientações políticas do governo. Cabe ao governo norte-americano remover os fatores que fazem sentir dessa maneira em relação aos Estados Unidos".



# Criatividade e beleza em seus ambientes

Para dar classe e beleza aos seus ambientes, MOB-LAR criou a mais completa linha de móveis da cidade. Nossos Móveis, preferidos por alguns dos melhores arquitetos de Florianópolis, são produzidos com inspiração e técnica artesanal. Deixe a beleza mais perto de você. Visite a exposição MOB-LAR na rua Abel Capela, em Coqueiros, ou solicite visita pelo telefone 6481.



# companhia catarinense de telecomunicações

DIRETORIA TÉCNICA  
DEPARTAMENTO DE OBRAS CIVIS

# EDITAL DE CONCORRÊNCIA PÚBLICA Nº 001/74 CONVOCAÇÃO

A Companhia Catarinense de Telecomunicações - COTESC, Sociedade de Economia Mista, criada pela Lei Estadual 4299 de 17/04/69; Concessão Decreto Federal no. 66.562 de 13/05/70, Empresa do Grupo Telebrás, domiciliada em Florianópolis, Capital do Estado de Santa Catarina, na rua Vitor Meirelles, 11, torna público que fará realizar Concorrência Pública para os serviços de construção de 77 (Setenta e Sete) Prédios de Equipamentos, com área unitária de 105,05m2, no dia 15/10/74 às 9:00 horas, mediante as condições constantes do Edital, nas seguintes localidades:

## REGIÃO DE BLUMENAU:

Salete, Presidente Getúlio, Rodeio, Acurra, Benedito Novo, Rio dos Cedros.

## REGIÃO DE ITAJAÍ:

Itapema, Penha-Piçarras, Barra Velha.

## REGIÃO DE BRUSQUE:

Guabiruba.

## REGIÃO DE JARAGUÁ DO SUL:

Guaramirim, Corupá.

## REGIÃO DE LAGES:

Bom Retiro, Urubici, Bom Jardim da Serra, Anita Garibaldi.

## REGIÃO DE CURITIBANOS:

Ponte Alta, Santa Cecília, Lebon Regis.

## REGIÃO DE TUBARÃO:

Armazém, Gravatal, Imaruá, Jaguaruna.

## REGIÃO DE CRICIUMA:

Orleães, Lauro Muller, Urussanga, Içara, Morro da Fumaça, Siderópolis.

## REGIÃO DE RIO DO SUL:

Agronômica, Rio do Oeste, Trombudo Central, Agrolândia, Lontras, Ituporanga.

## REGIÃO DE CAÇADOR:

Rio das Antas.

## REGIÃO DE JOAÇABA:

Água Doce, Salto Veloso, Treze Tílias, Ibicaré, Tangará, Capinzal-Ouro, Piratuba-Ipira, Erval Velho.

## REGIÃO DE CHAPECÓ:

Caxambu do Sul, Águas de Chapecó, Palmitos, Caibi, Mondaf, Itapiranga, Coronel Freitas, Quilombó, São Lourenço do Oeste, Nova Erechim, Cunha Porá, Maravilha, São Domingos, Abelardo Luz, Seara, Saudades, Modelo.

## REGIÃO DE CANOINHAS:

Três Barras.

## REGIÃO DE JOINVILLE:

Garuva.

## REGIÃO DE ARARANGUÁ:

Turvo.

## REGIÃO DE XANXERÊ:

Ponte Serrada, Faxinal dos Guedes, Vargéio.

## REGIÃO DE SÃO MIGUEL DO OESTE:

Guarujá do Sul, Campo Eré, São José dos Cedros, Guaraciaba, Romelândia, Descanso.

## REGIÃO DE MAFRA:

Papanduva, Monte Castelo, Itaiópolis, Campo Alegre.

O Edital completo, juntamente com a Pasta contendo todos os elementos necessários à participação na Concorrência, poderá ser obtido na COTESC, à Rua Gaspar Dutra s/n. - Estreito, Florianópolis, mediante o pagamento da taxa de Cr\$ 500,00 (quinhentos cruzeiros), na Tesouraria da COTESC, a partir de 09 de outubro de 1974.

## PASTA DE CONCORRÊNCIA

As pastas de Concorrência contêm os elementos necessários para a preparação das propostas. Quaisquer outros esclarecimentos, eventualmente julgados necessários pelos interessados, para perfeito conhecimento da presente Concorrência, serão fornecidos, mediante solicitação por escrito, dirigida à COTESC, em nome do Departamento de Obras Civis até o dia 01/10/74.

Após esta data não será prestado nenhum outro esclarecimento, sendo suposto o perfeito entendimento das condições e cláusulas do Edital. Os esclarecimentos serão fornecidos, por escrito, a todas as empresas que tenham retirado a Pasta de Concorrência:

1. Descrição da Obra.
2. Condições de qualificação e apresentação das propostas.
3. Elementos completos para a construção:
  - 3.1. Projetos
    - 3.1.1. Projeto Arquitetônico
    - 3.1.2. Projeto Estrutural Resistente
    - 3.1.3. Projeto de Inst. Hidráulico-Sanitárias
    - 3.1.4. Projeto de Inst. Elétricas (Luz, força).
  - 3.2. Especificações Técnicas complementares
  - 3.3. Planilha de Preços Unitários
  - 3.4. Planilha Oficial de Orçamento.

## PROGRAMA DE TRABALHO

O participante deverá desenvolver e detalhar os métodos executivos em função do equipamento disponível e do cronograma básico de execução. O plano de trabalho deverá respeitar integralmente o projeto apresentado.

Florianópolis, setembro de 1974.

A DIRETORIA



Alvará municipal?  
Pedreiro, Marcineiro, Bombeiro hidráulico,  
Pintor, Compra de Material, Desconto de INPS,  
Decorador, Jardineiro, Plantas, Projetos?

# DESCARREGUE SOBRE A STATUS OS PROBLEMAS DE REFORMA DA CASA

PROJETOS E  
ORÇAMENTOS GRÁTIS  
SEM COMPROMISSO

disque 4242 ou 2001  
e comprove que conforto e bom-gosto não custam caro  
reformas - construções - redecação  
pintura - ajardinamento -

STATUS  Decorações e Serviços Ltda.

Rua Jerônimo Coelho, 343 - Florianópolis



# As realizações do Governo, segundo o Governador



Na reunião que manteve com o Clube dos Repórteres Políticos, anteontem o Governador Colombo Salles traçou, à margem dos temas políticos - ali predominantes - um perfil da ação administrativa de sua gestão em que considera atingidas e até superadas em alguns pontos as metas previstas no Projeto Catarinense de Desenvolvimento. Demonstradas à parte, em relatório distribuído pela assessoria governamental, as realizações foram agrupadas em setores, a começar pela modernização administrativa, em que aparecem citadas a implantação do sistema estadual de planejamento, reorganização do Poder Executivo, recenseamento dos servidores públicos e implantação do Centro de Treinamento do Pessoal do Estado, implantação do sistema de transportes internos, e modernização operacional do Ipecs, com interiorização dos seus serviços (13 agências) a expansão qualitativa e quantitativa das operações financeiras, sendo que somente no setor habitacional foram investidos Cr\$ 5,5 milhões no triênio 71/73. Ainda com respeito a administração, especificamente quanto ao desenvolvimento micro-regional e municipal, foram mencionados: organização de Estado em micro-regiões (14) para racionalizar o planejamento e a execução dos programas setoriais; apoio às associações de municípios das micro-regiões, para elaboração de planos micro-regionais, assistência técnica aos municípios e execução de projetos especiais de desenvolvimento municipal; pesquisa nos 29 centros dinâmicos, objetivando o fortalecimento da rede urbana e do polo-capital.

recursos humanos, os dados fornecidos são os seguintes, como resultado da ação administrativa até o presente: matrícula de 87% da população de 7/14 anos; elevação do índice de produtividade do ensino de primeiro grau, em decorrência da adoção do sistema de avanços progressivos (84% em 1973, contra 36% em 1969); 23,9% da população total do Estado frequentam escolas, nos 3 níveis de ensino; construção de 6 mil novas dependências para o primeiro e segundo graus; recuperação de 406 prédios escolares; oferta de oportunidade de escolarização (nível médio) com 74 mil bolsas de estudo; financiamento à especialização e pós-graduação, pelo Fundo Contábil p/Valorização dos Recursos Humanos; assistência gerencial à pequena e média empresas (implantação do Ibagesc, convênio Udesc-Brde); treinamento de 12 mil professores; ampliação do ensino para excepcionais; expansão da Udesc (quase 14 mil jovens em seus cursos na Capital e interior); crescimento da população escolar em 13% no triênio; crescimento da população global, no período, em 10%, para uma população alfabetizada, de 15 e mais anos, em 79,5%.

Na área da saúde, os dados principais são: número de leitos acrescidos à rede hospitalar oficial, 279; duas unidades de pronto socorro instaladas na Capital e em Itajaí; 1,5 milhões de consultas (75% à clientela infantil e gestantes); 5 milhões de vacinas aplicadas (implantação de 156 unidades de vigilância contra epidemias); 24 unidades sanitárias construídas, com aumento de 60% sobre a existente em 1970, e investimentos de Cr\$ 3 milhões; 43 unidades sanitárias

remodeladas e 14 ativadas (paralisadas em 71); 19 serviços odontológicos instalados, 19 substituídos, 10 operados em convênio; 19 novos laboratórios instalados e 10 reequipados; 75 unidades sanitárias instaladas em convênio com municípios, sindicatos e Cohab, com investimentos de Cr\$ 6 milhões; 16 ambulatórios de saúde mental implantados, num programa pioneiro no Brasil; treinamento e especialização de técnicos, e Cr\$ 40 milhões de financiamento obtido do Governo alemão para equipamento e recursos humanos do setor saúde, com carência de 10 anos, 30 anos para amortização a juros de 2% ao ano.

No setor de comunicações: rede de emergência São Miguel d'Oeste-Florianópolis; 80 localidades atendidas e 6.373 novos telefones; implantação do Plano Diretor de Telecomunicações: até 1975, 134 localidades dotadas de centrais automáticas e 64 novos postos de serviço interurbano, representando 85 mil novos telefones (meta do Projeto, 40 mil); investimentos de Cr\$ 468,6 milhões no período (Projeto previa Cr\$ 211 milhões).

Energia: 381 km de linhas de transmissão em execução (a meta do PCD era de 282 km); 371,4 km de

linhas em 69 KV em execução (meta: 363 km); 2.080 (final de 1973) de linhas e redes de distribuição executadas e 1.200 km em construção (PCD: 3.000 km); 344,5 MVA até 1974; 15 su-

bestações abaixadoras construídas e 25 em execução; 3.000 km executados de eletrificação rural, atingindo 8.400 propriedades rurais; 92% do território estadual atendido pelo sistema Celsesc; aumento de 25%/ano no consumo de energia industrial; contrato de suprimento de energia que assegura o atendimento da demanda do mercado estadual até 1982 (16 bilhões de Kwh); aplicação de Cr\$ 485 milhões no período 71/75, com financiamento (Cr\$ 110 milhões) da Eletrobrás, na expansão do sistema, para uma previsão do PDC de Cr\$ 316,5 milhões.

Transportes: 597,80 km de estradas implantadas (66% da meta do PCD); 446,65 km de estradas pavimentadas (63% do programa efetivo); 70 pontes, totalizando 2.993,25 metros (9 em construção); em construção a nova ligação Ilha-Continente, com 1.226,80 m2.

Agropecuária: Cr\$ 313 milhões em crédito rural (Besc e Brde); aumento de 21,7% na capacidade de armazenagem das cooperati-

vas; implantação do laboratório de análises de solos e minerais; 10 novos escritórios locais e 3 regionais acrescidos à rede de extensão rural, que mantém 128 escritórios locais e 19 regionais; construção dos centros de treinamento de São Miguel d'Oeste, Agrônômica e da escola de fruticultura de

Videira; 41 cooperativas assistidas com financiamento e orientação técnica; produzidas 2.400.000 mudas de frutíferas e implantados 3.000 ha. de pomares e frutas de clima temperado; é de 60% o desfrute do rebanho suíno (3.140.000 cabeças); abate de aves, em 73 foi de 25 milhões de cabeças, devendo ser elevado para 40 milhões este ano; colheita prevista para 74: 2.200 mil toneladas de milho, 300 mil toneladas de soja, 60 mil toneladas de trigo, 145 mil toneladas de feijão (duas safras), 250 mil toneladas de arroz, 100 mil toneladas de batatas, 662 mil sacas de açúcar; crescimento da lavoura, em 73, 16% (primeiro semestre), e em 74, 30% (primeiro semestre).

Expansão e modernização industrial: Cr\$ 2,5 bilhões aplicados no setor industrial (incluindo financiamentos das agências oficiais e incentivos), contra previsão de 1 bilhão e 226 mi-

lhões; aprovação, até agosto, de 390 projetos de ampliação e/ou implantação de indústrias, criando 25 mil novos empregos diretos e 100 mil ocupações indiretas (a necessidade de novos empregos, no Estado, de 1971 a 1975, é de 31 mil/ano); crescimento anual da indústria de transformação: 26% (média do triênio); interiorização da indústria: 70% dos projetos de incentivos fiscais do Fundesc localizados no interior; fortalecimento da estrutura industrial: os ramos dinâmicos representam hoje 35% do produto industrial, contra 25% em 1960; atração de investimentos de fora: 12 novas indústrias em instalação; duplicação da receita de ICM em três anos; implantação do centro industrial da Grande Florianópolis; projeto litoral sul: desenvolvimento da carboquímica, criação da campanha do distrito industrial sul catarinense; pesquisa para obtenção de gás do carvão (Ferrosal); produção de amônia, redução direta de minério de ferro (siderurgia, Sidersul); apoio à pesquisa tecnológica industrial, realização de pesquisa sobre as necessidades de mão-de-obra, elaboração de diagnóstico do setor secundário e de perfis industriais como elementos de orientação da política de desenvolvimento industrial.

O Governador considera, no plano administrativo, cumpridas todas as metas que se propôs executar quando assumiu a chefia do Executivo.

## Expediente

Empresa Editora O ESTADO Ltda. Administração, Redação e Oficinas: Rua Felipe Schmidt, 116 - Caixa Postal 139 - CEP 88.000 - Endereço Telefônico: ESTADO - Telefones: 3022 e 4139 - Florianópolis. SUCURSAIS: Blumenau - Rua 15 de Novembro - Edifício Albor - 5o. andar - Lages - Rua Correia Pinto, 15 - sala 3 - Rio do Sul - Rua Taitui - Edifício Osvaldo Claudino - 5o. andar - Joinville - Rua 15 de Novembro, 799 - Tubarão - Rua São Manoel, 210 - Curitiba - Avenida Getúlio Vargas, 312 - Itajaí - Rua Brusque, 68. REPRESENTANTES: Rio de Janeiro - A.S. Lara Ltda. - Avenida Almirante Barroso, 63 - Conjunto 1910 - São Paulo - A.S. Lara Ltda. - Avenida São João, 1333 - 4o. andar - Conjunto 44 - Porto Alegre - Propal Propaganda Ltda. - Rua Coronel Vicente, 456 - 2o. andar - Curitiba - Fernando Castro Venêzides - Praça Osório, 368 - 2o. andar - Recife - Repreães - Rua Aurora, 1071 - 3o. andar - Belo Horizonte - Repreães - Avenida Amazonas, 114 - sala 907 - Salvador - Repreães - Avenida Sete de Setembro, 29 - Conjunto 505/506

Preço: Cr\$ 1,00 - fora do Estado - Cr\$ 1,20. Assinatura: Anual - Cr\$ 180,00 e semestral Cr\$ 100,00. O ESTADO não aceita para publicações colaborações em forma de artigos assinados que não foram solicitados, não se responsabilizando pelos originais enviados à Redação. Os noticiários nacional e internacional são de responsabilidade das Agências AJP e Associated Press, respectivamente. Radiofotos AP. Diretor - José Mantuanem Conelli. Editor Chefe - Marcílio Medeiros Filho

**MONTAB**  
proteção para toda a vida

plano de previsão econômica

Entidade consignatária das Forças Armadas Dec. nº 67.104 de 24/08/70.

RENDA MENSAL VITALÍCIA para você mesmo e para seus filhos a partir de



MONTEPIO DA FAMÍLIA AERONÁUTICA BRASILEIRA

Autorizado pelo Ministério de Indústria e Comércio Portaria nº 140/70 Registrado na SUSEF Proc. nº 6.246/71

E AINDA PECÚLIO PENSÃO

Agência em FLORIANÓPOLIS Rua Tenente Silveira 21 - sala 109

## Correio aprimora a entrega da correspondência

A implantação de um sistema aéreo noturno de transporte de correspondência, que passará a funcionar a partir de outubro entre Porto Alegre e Recife, incluindo Florianópolis, se constitui no mais recente empreendimento da Empresa Brasileira de Correios e Telégrafos, visando a reduzir ao mínimo o prazo de entrega de correspondência entre as principais cidades brasileiras. Um contrato assinado com a empresa aérea Transbrasil, com o frete inicial de três aviões a Jato-Boeing 737, permitirá o transporte noturno exclusivamente de correspondência, em três rotas que abrangem todo o litoral brasileiro e a região do Brasil-Central.

**SOLUÇÃO**  
Interpretando declarações do presidente da Empresa Brasileira de Correios e Telégrafos, Adwaldo Cardoso Botto de Barros, o diretor regional da ECT, Pedro Regalado Moreira Dias, revelou que o Brasil apresenta certas peculiaridades que levaram a empresa a tomar tal decisão. "Apesar de sua extensão territorial, o sistema de transportes rodoviários brasileiros, além dos ferroviários, não são suficientemente desenvolvidos para atender às necessidades do sistema de correios, ao contrário do que acontece apenas com o sistema de transporte aéreo".

Assinalou que nos países desenvolvidos a "malha" ferroviária e as rodovias são de tal modo envolventes que os correios locais podem usar esses meios de transporte com grande eficiência, fato que se espera alcançar no Brasil já em outubro, com o correio aéreo. Esse problema foi analisado em conjunto com técnicos estrangeiros durante o último congresso da União Postal Universal realizado em Genebra e a solução a médio e curto prazo, a do freamento de aviões a jato, sofrerá uma dilatação posterior com conexões com todas as principais cidades brasileiras, cujo sistema foi apontado como o ideal e de iniciativa pioneira no Brasil com boas referências de estrangeiros especializados no setor.

**DINAMIZAÇÃO**  
A entrega de correspondência entre as principais cidades brasileiras vai ser dinamizada a partir de outubro. Assim, a correspondência das 344 unidades da ECT em Santa Catarina, incluindo agências postais, agências postais e telegráficas e postos de correios e das agências regionais de Blumenau, Joinville, Lages, Itajaí, Tubarão, Joaçaba e Chapecó, terão reduzidos grandemente os prazos de entrega. Como cidades interiores não oferecem condições de pouso para os jatos, a empresa pretende contratar pequenos aviões que, numa segunda etapa, farão o recolhimento da correspondência em conexão com os pontos abrangidos pelos aviões a jato. Provavelmente Florianópolis estará subordinada a este serviço quanto ao transporte aéreo.

Utilizando palavras do presidente nacional da ECT, Pedro Regalado Moreira Dias revelou que a implantação desse sistema próprio de transporte noturno significará o fim de um dos principais estrangulamentos que que sofria o sistema postal brasileiro. "Esse estrangulamento se observava na fase de transporte, com as cartas dormindo nos entrepostos de malas postais, pois não havia linhas comerciais que pudessem atender às necessidades da ECT, e a empresa não tinha linhas próprias. Com este contrato, as cartas não mais ficarão estagnadas, pois viajarão à noite e uma carta postada à tarde em qualquer cidade-capital do Nordeste, poderá ser entregue nas primeiras horas da manhã do dia seguinte em Porto Alegre ou Florianópolis".

Salientou que o atendimento do serviço postal poderá ser melhorado em até 60% e poderá manter uma verdadeira infra-estrutura postal. "Antes podíamos apenas dinamizar o sistema de triagem e entrega, esbarrando sempre com o estrangulamento do transporte. Com este sistema poderemos atingir mais rapidamente o equilíbrio receita-despesa, aumentando o volume de correspondência postada".

Decreto presidencial determinou que a partir do dia primeiro de janeiro de 1975, o serviço de malotes, que é feito por empresas particulares, passará a ser monopólio exclusivo da Empresa Brasileira de Correios e Telégrafos. Esse serviço já funciona na ECT, através do Serviço de Correspondência Agrupada (Serca). Além de ser responsável pela expedição mensal de 108.631 cartas (via superfície) e 9.350 cartas (aéreas), a ECT também já opera com o serviço de malotes atendendo a rede bancária, hoteleira, companhias e indústrias.

## FALECIMENTO

A família de OLICE PEDRA DE CALDAS consternada comunica a parentes e amigos seu falecimento ocorrido ontem às 20 horas. O féretro sairá às 17 horas do necrotério do Hospital Servidores para o Cemitério de Coqueiros.

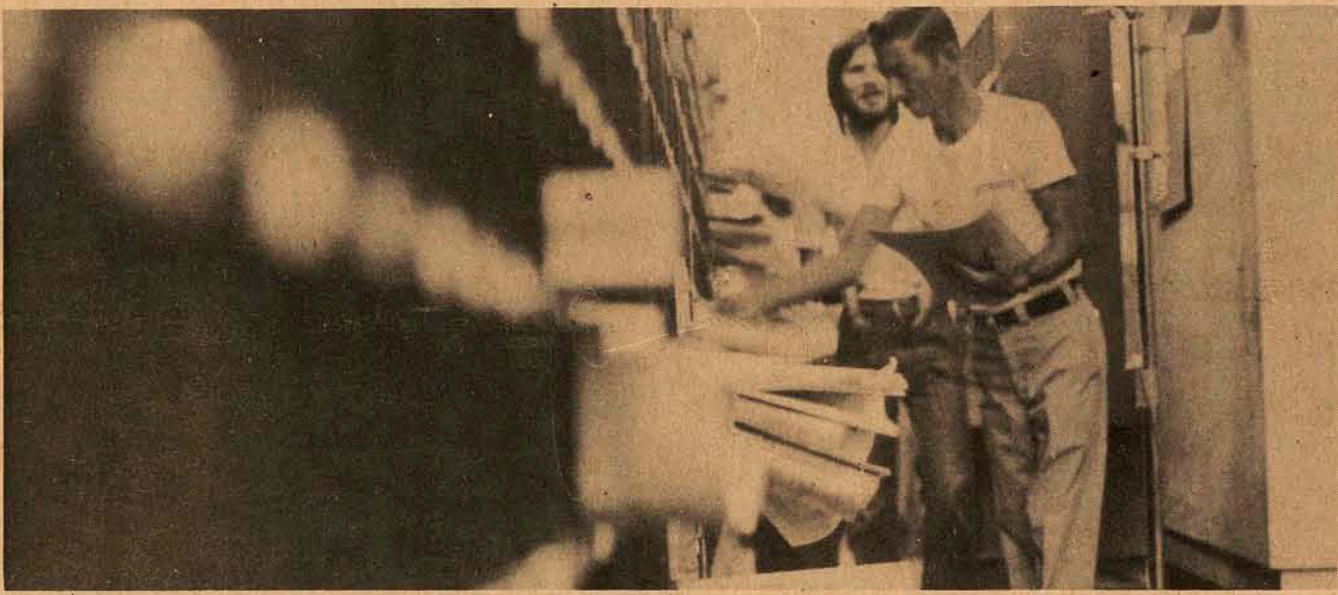

Os carteiros, a partir de outubro, receberão com maior rapidez toda correspondência que for remetida via postal.

## A LINCK TEM A MÁQUINA QUE V. PRECISA

**C.B.T.**

**LINCK**  
EQUIPAMENTOS RODOVIARIOS E INDUSTRIAIS

REVENDA INDUSTRIAL PARA SANTA CATARINA  
FLORIANÓPOLIS: Rua 7 de Setembro, 11 - Fone 3430  
JOAÇABA: Av. Barão do Rio Branco, 426 - Fone 1286

## ALUGAM-SE

- APARTAMENTOS**
1. Avenida Atlântica, 468, aptos. 202 - quarto, sala, cozinha, banheiro, área serviço.
  2. Rua João Pinto, 21, 3o. andar - 2 quartos, sala, cozinha, banheiro, área serviço.
  3. Av. Othon Gama D'Eça, Ed. Solimar, apto. 303 - 3 quartos, sala, cozinha, banheiro, área serviço, dep. empregada.
  4. Rua Visconde de Ouro Preto, 91, apto. 105 - 2 quartos, sala, cozinha, banheiro, área serviço.
  5. Rua Tiradentes, Ed. Beirão, 6o. andar - 2 quartos, sala, cozinha, banheiro, área serviço.
  6. Rua Des. Pedro Silva, 736, Ed. Itajubá, apto. 303 - 2 quartos, sala, cozinha, banheiro, área serviço.
- CASAS**
1. Avenida Hercílio Luz, 78 - 3 quartos, sala, cozinha, banheiro, dep. empregada e garagem.
  2. Rua José do Valle Pereira, 131, Coqueiros - 2 quartos, sala, cozinha, banheiro, área serviço.
  3. Rua Des. Pedro Silva, 726, Itaguaçu - 3 quartos, sala, cozinha, banheiro, área serviço.
- CONJUNTOS E SALAS**
1. Rua Felipe Schmidt, 58 - salas 607, 605, 406, 109
  2. Rua Jerônimo Coelho, 359, salas 31, 55
  3. Rua Saldanha Marinho, 24, 1o. andar
  4. Rua Cel. Pedro Demoro, 1612, c/4 salas
  5. Rua Nunes Machado, 20 c/4 salas
  6. Rua Tenente Silveira, 56, salas 6 e 7
  7. Rua Felipe Schmidt, Ed. Dias Velho, sala 1114
  8. Rua Antônio Luz, 185, 2 salas
- LOJAS**
1. Rua Felipe Schmidt, 51, loja 5
- TRATAR À RUA FELIPE SCHMIDT, 42 - A, 1o. ANDAR, FONE: 4056.

## CONVITE - MISSA DE 7º DIA

A Fundação BAMERINDUS, Diretores e Funcionários da Rede BAMERINDUS em Santa Catarina, convidam seus clientes e amigos para assistirem Missa em homenagem ao seu saudoso Presidente AVELINO A. VIEIRA, na Igreja Nossa Senhora do Carmo à Rua Engenheiro Max de Souza esquina com Rua Bayer Filho no Bairro de Coqueiros, às 9,30 horas do dia 08-09-74 (domingo).



# O ESTADO

Diretor: José Matusalém Comelli

Editor-Chefe: Marcílio Medeiros Filho

## O Brasil, no ano da crise

Um ano de crise para a economia mundial, as palavras do Ministro Mário Henrique Simonsen, em depoimento ao Congresso, refletem o otimismo que envolve o governo, em doses suficientemente alentadoras para proclamar que o Brasil manterá os seus elevados índices de crescimento econômico. Os indicadores de que dispõe o governo permitem levá-lo a conclusão de que a taxa de crescimento brasileiro atingirá os 10% neste ano "marcantemente negro para a história econômica mundial" — como prognosticou o Ministro da Fazenda.

Mantendo o Brasil essa elogiável performance, o acréscimo de 10% no seu Produto Interno Bruto coloca o país numa posição tida como "invejável" no concerto mundial, posto que o produto real dos países desenvolvidos deverá se manter estagnado, ou quando muito, crescerá a taxas insignificantes, comprimidas pela crise de energia e do petróleo.

Apesar de considerar "ousada e imprudente" qualquer projeção a prazo mais longo sobre o quadro geral das dificuldades econômicas, o Ministro fez desprender do seu otimismo ao assegurar que "estamos preparados para enfrentar os desafios internacionais com o escudo das nossas potencialidades naturais, com o dinamismo do nosso empresariado e com o pragmatismo da nossa política econômica".

ressaltando o esforço deflacionário do governo, que enfrenta crises exógenas com nenhum outro governo enfrentou, Simonsen chegou a comparar o momento atual com os primeiros anos da década de 70 — marcados também por uma vigorosa retração do crédito, mas também por uma lenta porém eficaz queda mensal dos preços (inflação). O ritmo mensal de crescimento dos preços caiu de 5,1% em abril para 1,5% neste mês, enquanto a produção industrial crescerá de 1 a 12% e a agrícola de 8 a 10%.

O Ministro da Fazenda con-

tou ainda com veemência as acusações segundo as quais o modelo brasileiro de desenvolvimento se fundamenta basicamente de injustiças contra as classes sociais mais baixas. Para Simonsen, provas definitivas contra acusações desse teor estão nas estatísticas relativas ao consumo de bens duráveis pelas camadas mais humildes da população, e até mesmo na escassez da mão-de-obra, que se reflete inelutavelmente na melhoria dos salários.

O que o Ministro da Fazenda fez questão de deixar bem claro é que nenhuma nação do mundo conseguirá manter níveis de crescimento eufóricos, como vinha acontecendo nos últimos 25 anos. A economia mundial sofreu, repentinamente, incisões tão profundas, revalorizando o ouro, e elevando a preços proibitivos o custo do petróleo, que nenhuma nação conseguirá adaptar-se tão rapidamente a esses novos valores, que exigem uma revisão radical nos parâmetros que até aqui presidiam a vida econômica.

### Prosa de Domingo

É certo que, durante a feitura dum livro, o autor caprichoso frequentemente se tortura na busca da perfeição formal. O duplo intuito de escrever com arte e pensar com estilo se faz, então, a obsessiva preocupação do escritor que ainda não haja vendido sua alma ao espírito da moda, cuja influência é responsável pela liturgia com que os tantos livros, mesmo em edições vistosas, se têm sem proveito e sem emoção.

O castigado zelo pela harmonia da frase, pela correção da linguagem e pela propriedade de expressão é naturalmente perdoado ao período premido em espaço e tempo, muitas vezes até imperativo profissional. Não, porém indiscriminadamente dispensado a quem numa criação literária, propositalmente sacrifique, no relaxamento da forma, o ideal aprimoramento dum livro.

Já me ocorreu que, tendo sido solicitado a opinar a respeito duma obra que alcançava inusitado êxito de livraria, revelasse a alguém, num discreto grupo de amigos, o meu desapontamento ante o evidente descuido da linguagem. Calei-me, todavia, quando ouvi, oposto ao meu pensamento, o conceito segundo o qual um bom livro não é apenas aquele que resguarda as normas do vernáculo — e sim o que nos comunica boas e belas idéias. Talvez. Mas a verdade é que, mal e imprópriamente formuladas, as idéias perdem muito de sua beleza e originalidade. De sorte que prevalece o cuidado com que, pela elegância da forma, o escritor dá realce à nobreza do pensamento.

Há algo de espiritual no esmero com que se harmoniza a sublimidade duma idéia com a perfeição da frase que a expressa.

Há pouco, um confrade me confessava o seu embaraço a cada momento em que tem de redigir, no frontispício de um livro, a dedicatória com que ofece um exemplar a um amigo. Parece-lhe que, nesse ato simples, não pode ele fugir à busca da originalidade. Querendo requintar a expressão tem a sensação da vulgaridade dos termos que lhe acodem à mente e a tarefa se lhe dificulta. Isso é, sem dúvida, levar a excesso o esculpido na busca do inédito, novo e característico.

Bastaria espontaneidade. E em geral as dedicatórias cortesmente significam admiração e respeito, como a homenagem a quem são dirigidas.

Nem todos os autores são, em tais casos, muito prolixos. Lembremos, por exemplo a maneira singela e lacônica utilizada por Machado de Assis, ao dedicar ao romancista português do "O Crime do Padre Amaro" um exemplar do "Quincas Borba". Secamente.

"A Era de Queiroz, Machado de Assis". Somente. Na ausência de prolixidade, porém, vice e palpita precisamente a reverência do escritor brasileiro para com o criador de "Fradique Mendes".

As dedicatórias autografadas em livros nem sempre conseguem retê-los em poder das mãos a quem são especialmente destinadas. Livros se extraviavam, sobretudo quando são emprestados. Daí, tem acontecido que sejam depois encontrados numa casa de sebo, para serem vendidos a preço de banana.

O fato se passou realmente com Bernardo Shaw, que, visitando um vendedor de livros velhos, ali encontrou diversos volumes de sua obra literária.

No frontispício de uma delas, se lhe deparou o seguinte: "A Fulano, com os meus cumprimentos. G.B.S.". O humorista irlandês, porém, comprou o livro e o remeteu novamente ao amigo, reiterando-lhe a dedicatória em outra, que escreveu por baixo de primitiva: "A Fulano, com os meus cumprimentos renovados. G.B.S.". O oferecimento autografado num livro deve pois, ser discreto. Nisso se previnem os tímidos e insatisfeitos com a própria forma de redigir a dedicatória. Vale o exemplo de Machado de Assis.

Gustavo Neves

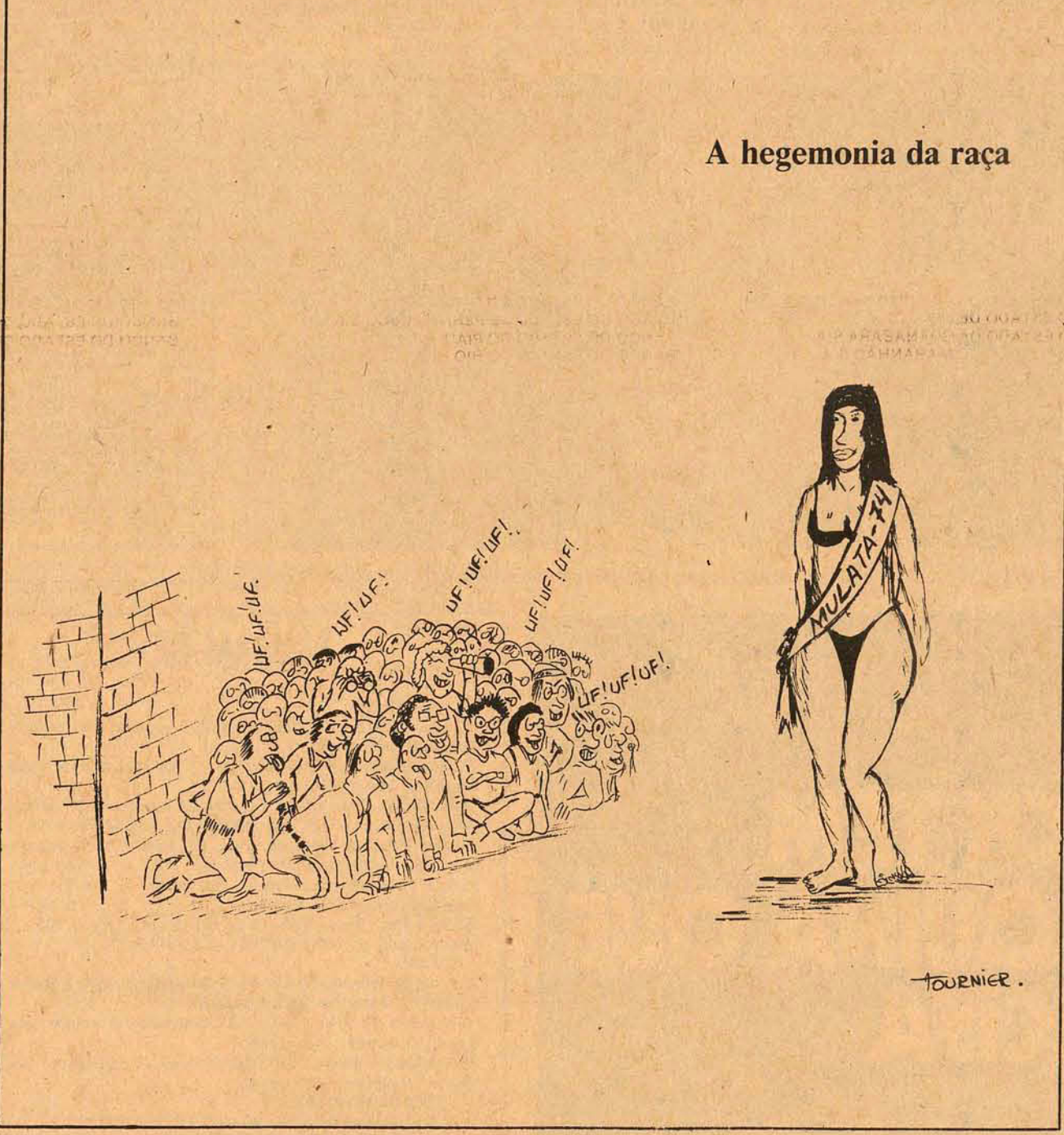

A hegemonia da raça

TOURNER

## Mininotas

### ATERRO

Tenho acompanhado atentamente as manifestações sobre o aterro, em especial do ilustre amigo Caruso, que tem sido um bravo. Entretanto faz-se necessário um reparo. — O Conselho Municipal já se pronunciou sobre a matéria, pelo menos preliminarmente, pois quando fiz parte dele procedi uma análise inicial que foi aprovada por unanimidade. A resolução foi encaminhada ao Sr. Prefeito e consta de ata.

### PARQUES

Uma das maiores preocupações no mundo de hoje é proporcionar o lazer ao público, tendo em vista sobretudo as agressões à natureza humana dentro das cidades.

Esta é uma das formas de restabelecer o equilíbrio emocional e orgânico do "homo consumus".

Com este objetivo os municípios têm de com antecipação prever, desapropriar, e construir grandes praças, que devem incluir zonas de recreação infantil e em certos casos canchas de esporte também, e aos governos estadual e federal cabe a criação de amplos parques nacionais.

No exterior na margem das auto-estradas, de espaço em espaço, as placas nos convidam a descansar em áreas públicas bem sombreadas com mesas e bancos rústicos para lanches de viagem. E ali, durante o dia, sempre tem um guarda, sendo proibido deixar lixo.

No meu pensar em cada Estado deveria haver no mínimo um Parque Nacional junto à BR, e em regiões bem características quanto à flora e à fauna.

Nos outros países as barragens não têm somente finalidade técnica como regularização de rios ou hidroelétricas, mas paralelamente são muito bem aproveitadas com par-

ques belíssimos que se constituem em pontos de atração turística.

Não me parece tão difícil isto. O que está faltando é alertar e batalhar um pouco. Afinal, compreendo que em primeiro lugar devemos buscar o desenvolvimento econômico, mas a cultura, o lazer, o homem, tudo isto também é lucro.

### FESTA DA CUMIEIRA

Como sempre, os operários estavam "caprichando" para que a conclusão do madeiramento do telhado coincidisse com o último dia de trabalho da semana.

Na véspera o mestre carpinteiro experimentou: "Seu fulano, já arranjemo o galhinho de arruda. Amanhã vai te a festa da cumieira, né?"

E o proprietário, que era duro de roer, respondeu: "Que festa? Pois eu já fiz meia água para não ter cumieira!"

### ICI PARIS

1963. Sábado cinza. O Sena amarelo. Eu trocava os passos pela paisagem. Monotonia. Arquitetura. Céu. Tudo.

Ah! prédio novo! Diferente. Pouco original. Era a Radio-Television Française. Parados. Eu e a mureta. Automóveis. Gente. Todos desapareceram da minha telha. Viajei. Longe. Muito longe. Valmy garoto. Minha casa. Sopé do Antão. Rádio da França. "Ici Paris". Início e fim.

1940. Tarde sofrida. Um ouvido só. O meu e o do rádio. Nazistas avançam. "Ici Paris". Palavras lancinantes. Despedida. "Aux armes citoyens!" Voz trôpega. Locutor: "Pardonnez-moi, je pleure, mais nous lutterons jusqu'à la victoire ou la mort. Vive la France! Ici Paris". Silêncio. Dor desgraçada.

Barulheira infernal. Rangido dos tanques? Ou a gotinha de água se arrastando

no rosto? O guarda falou: "Que sente meu filho?" Igual minha Mãe. Estou bem. Obrigado. Foi a guerra. "Ici Paris".

Rue Rivoli. Comando nazista. Pétain. Vichy. Traição? Eutanásia? Partisans. Maquis. Resistência. Sabotagem. Gestapo. Torturas. Buchenwald. Chacais! "Liberté, liberté chérie!" Heróis. "Ici Paris".

Navios afundados. Povo nas ruas. Brasil aliado. Valmy voluntário. Piloto de guerra? Quase. Foi um "doutor" da aeronáutica. Muito ordinário. Raspagem no ouvido. Timpão furado. Destino mudado. Felicidade materna. Quanta Ave-Maria! "Ici Florianópolis".

1944. Itália e Pracinhas. Normandia e Aliados. Russos avançam. Stalingrado livre. Começa a retirada. 1812 outra vez. Eu era sorriso, Bayeux. Caen. Sabas. V1, V2, V3. Vejam o louco de Berlim: "Delenda Paris!" Ordem não cumprida. Graças. Paris libertada. Capital do mundo. Festa na Terra. Na Ilha também. Tudo parou. Passeata na Praça. Na frente um velhinho. Cabeça branquinha. Olhos vidrados. Fernando Machado. Bandeira tricolor. "Allons enfants de la Patrie". Rouquidão. Comício. Já Guedes. Doze Antigo. Ju Ramos. Poesias. Muita bia. "Ici Paris".

França. Alegria. Lágrimas. Canções. Poema da Resistência. Garauy parece. Voz do Cocteau: "À celui qui croit dans le ciel, et à celui qui ne croit pas. Je donne la rose et le réséda". Dia seguinte. Fazia quatro anos. Rádio ligado: "Ici Paris. Ici Paris. Ici Paris. Ici Paris. Ici Paris. Ici Paris. Ici Paris. Ici Paris."

Valmy Bittencourt.

## Do jeito que as coisas vão

Marcílio Medeiros, filho

Assim como o Governador Colombo Salles tem idéias próprias sobre qual o comportamento que melhor lhe convém no exercício do último semestre do seu mandato, o Senador Antônio Carlos Konder Reis também terá suas expectativas a respeito das atitudes do seu sucessor às vésperas de passar-lhe o cargo de Governador do Estado. A questão criada com o arquivamento dos projetos governamentais pela Presidência do Legislativo não é um episódio que se encerra com as manifestações de protesto do Sr. Henrique Córdova e com as declarações do Sr. Zany Gonzaga de que seu gesto está selado com o timbre da irreversibilidade. As repercussões desse incidente transcendem às tensões das partes nele diretamente envolvidas para se enquistarem na vida pública como um corpo indesejável que já encontra claros sintomas de rejeição. Seria absolutamente intolerável que o Governo continuasse a enviar seus projetos à Assembléia e o Presidente do Poder Legislativo, com votações de plenário postas sob suspeita, determinasse o arquivamento das mensagens governamentais. O Executivo, por seu turno, não teria o direito de tomar a questão no capricho e em represália ao incidente redobrar seu ânimo legislante passando a dedicar-se em regime de tempo integral à elaboração de projetos para com eles submeter à prova o Legislativo, tentando dar demonstrações de prestígio político. Nem o Governador Colombo Salles, nem o Deputado Zany Gonzaga em momento algum manifestaram tendência para a provocação, mas a perdurar este estado de espírito não estaríamos longe de, dentro em pouco, estarmos assistindo espetáculos desta natureza, com dois Poderes do Estado se envolvendo numa querrela sem grandeza que só poderia deslustrar seus ilustres contendores.

A verdade é que o Sr. Zany Gonzaga assume no episódio um comportamento cuja inspiração é a preservação dos interesses do sistema político que com o Senador Antônio Carlos Konder Reis assumirá o poder a 15 de março de 1975. As leis que o Sr. Colombo Salles desejaria ver votadas seis meses antes do término do seu mandato não acodem às conveniências do futuro Governo em virtude de o Senador Konder Reis certamente possuir outras soluções para os problemas que os projetos engavetados procurariam solucionar. Tanto o atual como o futuro Governador pertencem ao mesmo Partido político e foram levados a esta posição pelo poder revolucionário com a responsabilidade de fazerem cumprir no Estado os propósitos da Revolução nos terrenos político e administrativo. Não se trata, exatamente, de dois adversários a defenderem objetivos antagônicos, razão pela qual nada há que impeça entre ambos uma saudável troca de idéias sobre os problemas comuns aos dois governos que, de resto, prometem manter entre si a continuidade administrativa.

O Sr. Colombo Salles já declarou que não pretende correr até o seu sucessor em cada momento que tiver diante de si um papel que mereça sua assinatura. O Senador Konder Reis, por seu turno, foi claro quando afirmou, há tempos, que não tem a mínima intenção de interferir na administração do atual Governo, sendo bastante incisivo ao repelir qualquer idéia de vir a se estabelecer no Estado um poder paralelo. Nada disto, porém, obsta o diálogo e o entendimento a respeito de questões visceralmente pessoais como são as questões de Estado, as quais não podem, evidentemente, ser confundidas com as notórias incompatibilidades que se opõem entre os dois homens públicos no plano pessoal. As contrariedades entre os Srs. Colombo Salles e Konder Reis não poderiam ter chegado ao ponto que chegaram, cercadas pela publicidade de demonstrações públicas profundamente constrangedoras para a política estadual. Não havia porque deixar a situação assumir proporções tão graves e desalentadoras. E o pior é que não se vê até agora nenhum sinal de desarmamento de espíritos e afrouxamento de tensões, pois continuam a soprar por aqui os malfadados ventos da intransigência política, cujo sopro desvia a razão de onde ela deveria estar. A tendência, infelizmente, é de prosseguirem as divergências que já agora começam a se transferir para o nível das hostilidades. Não havendo uma iniciativa concreta para pôr fim a esta situação pode-se prever os rumos que as coisas tomarão nos próximos dias. A única alternativa que neste momento se afigura viável para contornar a crise seria um entendimento franco, aberto e leal entre o atual e o futuro Governo. Se não, a questão poderá inclusive bater no Poder Judiciário, em grau extremo, como chegou mesmo a admitir o Sr. Colombo Salles, dependendo dos termos em que o arquivamento dos seus projetos foi ou venha a ser determinado. No instante em que as coisas chegarem a este ponto, seja delas o que Deus quiser.

## Informação Geral

### DISPUTA

Daqui a seis dias, nas emissoras de rádio e TV, começa a campanha eleitoral. Na TV Cultura, no sábado, o candidato a senador Ivo Silveira fará um pronunciamento às 10,30 horas, enquanto na TV Coligadas falará o senador Antonio Carlos Konder Reis, a partir das 11 horas. O MDB, ao que anuncia, colocará no ar os srs. Evelásio Vieira e Dejanir Dalpasquale, alternando-se com a Arena nos horários e nos dois canais. É a chamada dose para leão, logo no primeiro confronto.

### COLOMBO E PETRONIO

Das revelações feitas pelo governador Colombo Salles ao Clube dos Repórteres Políticos, uma causou viva surpresa: a de que o Sr. Petronio Portela não colheu o seu voto, para a obtenção do consenso. Mas já à saída, no trajeto para o aeroporto, o Presidente nacional da Arena dizia ao governador que dois nomes tinham obtido a preferência da maioria dos consultados: o dos srs. Joaquim Ramos e Antonio Carlos Konder Reis.

### INTEGRAÇÃO

No encontro com os líderes da Arena no Congresso, mantido anteontem, o Presidente Ernesto Geisel examinou as diretrizes do Plano Nacional de Desenvolvimento, que será submetido ao Congresso, para definir as metas da administração para os próximos cinco anos. Da reunião, participaram os senadores Petronio Portella e Virgílio Távora e os deputados Célio Borja e Wilmar Dallagnol, além do chefe da Casa Civil, Golbery do Couto e Silva. Aos poucos, o Presidente vai colocando em prática o seu propósito de chamar a participação da classe política às grandes decisões nacionais.

### NOVOS VENTOS

A ninguém está passando despercebida a ênfase que os conferencistas do Curso da Adesg estão dando à importância da classe política no encaminhamento e solução dos problemas do país. Há como que uma redescoberta da classe, que até há pouco se via emparedada pelas limitações institucionais e pelo rolo compressor tecnocrata. Os ventos, na verdade, estão soprando de outra direção.

### PESQUISA

A Sudesul e o Governo do Estado promoverão pesquisa visando conhecer as necessidades habitacionais de Santa Catarina. Para

### IMPASSE

Na Argentina, os "montoneros", guerrilheiros peronistas de esquerda, declararam guerra aos poderes constituídos e disseram que poderão unir-se ao Exército Revolucionário do Povo (ERP). A Presidente Isabel Peron, diante deste propósito declarado, reuniu-se com seus auxiliares e disse que a "rejeição do governo poderia traduzir-se em medidas radicais, que não deixariam um guerrilheiro com cabeça". Quer dizer, quase dois anos depois da volta do peronismo ao poder, a situação continua tão ou mais intrincada do que antes. E o que é pior, não há saída aparente, de vez que todas as forças válidas do país já tiveram sua experiência de poder e fracassaram.

### GOLBERY GOVERNADOR

Praticamente decidido: o general Golbery do Couto e Silva será o governador do novo estado do Rio de Janeiro. A decisão está para ser anunciada até meados desta semana. Cogita-se de um remanejamento ministerial, com a ida do sr. Ney Braga para a Chefia da Casa Civil e do sr. Marco Antonio Maciel, deputado por Pernambuco, para o Ministério da Educação. Seria mais um parlamentar a participar do Ministério.

### ESTADUAL

Começa hoje o campeonato estadual. Há longos anos que esta disputa não se inicia com um favoritismo tão evidente dos clubes da capital. Vindos de dois campeonatos nacionais, Avai e Figueirense possuem plantéis de flagrante superioridade técnica, além de contarem com uma infra-estrutura que, nem por ser ainda imperfeita, deixa de estar absolutamente acima da dos clubes do interior. O campeonato deste ano, ao que tudo indica, vai ser igualzinho ao do Rio Grande: empate do Avai e Figueirense, seja com quem for, mesmo em campo adversário, será considerado "zebra".



### Viana Filho defende manutenção do AI-5

Candidato arenista ao Senado pela Bahia, Luis Viana Filho, defendeu ontem durante almoço com o Clube dos Repórteres Políticos, a manutenção do AI-5, "pois se fôssemos suprimi-lo neste momento, poderia vir coisa pior. Para extingui-lo, temos que encontrar antes outros mecanismos ou fórmulas, o que ainda não foi obtido".

O ex-Governador baiano é favorável ao debate político, "mas as conclusões cabem apenas ao presidente da República, pois sendo o portador do maior número de informações e com uma visão do panorama geral do país, ele torna-se a pessoa indicada para, no momento certo, após obter a média de idéias e reivindicações, dar a palavra final".

Falando o estritamente necessário e algumas vezes apenas concordando ou discordando de algumas indagações, Luiz Viana Filho desculpou-se de ser "muito provinciano e desinteressante, por estar há muito tempo na Bahia".

Em seus comentários, segundo declarou, o chefe do gabinete civil do Governo Castelo Branco está procurando tratar apenas dos problemas regionais, estabelecendo um diálogo com o eleitorado para ouvir suas reivindicações, principalmente aquelas cujas soluções caibam ao governo federal. Ele negou que haja qualquer divergência entre ele e o Governador Antônio Carlos Magalhães, afirmando ter "apoio unânime da Arena baiana".

O Sr. Luiz Viana Filho disse que pela impressão que teve do discurso do Presidente Ernesto Geisel na semana passada, "ele não quis segurar o debate político e sim evitar distorções ou precipitações".

Fazendo questão de frisar que não era "porta-voz de ninguém", o ex-governador revelou que quando tratar do tema referente ao custo de vida, procurará mostrar que o governo não está indiferente à questão e por isso não deve ser criticado: "ruim seria se ele estivesse indiferente" — disse ele.

— Além disso, segundo os dados que conhecemos, a curva do custo de vida está descendo e não mais subindo.

O candidato arenista que é tido também como futuro presidente do partido, anunciou para novembro o lançamento de seu livro sobre o ex-Presidente Castelo Branco e respondendo a uma indagação sobre a preocupação daquele chefe do governo quanto ao princípio da federação, ele lembrou que dias antes da revolução, o marechal enviou um bilhete ao atual vice-presidente da República, general Adalberto Pereira dos Santos, que na época servia em Porto Alegre, mostrando em seis linhas os objetivos do movimento, "e a primeira coisa era a manutenção do federalismo".

### Ney Braga quer reforma urgente na Educação

O ministro Ney Braga, na reunião que manteve ontem com os diretores de departamentos e demais órgãos vinculados ao MEC, pediu a toda sua equipe para apressar o encaminhamento das medidas necessárias para a efetivação da reforma do Ministério de Educação e Cultura, sobretudo no que concerne aos regimentos de alguns órgãos, que ainda não foram aprovados e que poderão vir a prejudicar a implantação do plano de reclassificação determinado pelo governo.

Pretende o Ministro assegurar aos funcionários do MEC cada um dos benefícios previstos no plano de reclassificação e que o plano global de reestruturação do Ministério se faça de forma harmoniosa, depois de debates realistas dos projetos que serão executados a partir de novembro próximo. O presidente do INC, Sr. Alcino Teixeira de Mello, prometeu entregar nos próximos dias o regimento do Instituto Nacional do Cinema, existente desde 1972, mas até hoje ainda não aprovado.

Apesar da reunião ter se realizado a portas fechadas, sabe-se que o clima foi de perfeita compreensão, tendo cada um dos responsáveis pelos setores subordinados ao gabinete do Ministro Ney Braga procurado prestar toda a colaboração à secretaria de apoio do MEC.

Além dos diretores dos departamentos existentes em Brasília, participaram da reunião de hoje o presidente da Embrafilme, Sr. Roberto Farias, o presidente do INC, Alcino Teixeira de Mello, bem como o diretor do Serviço de Radiodifusão Educativa, José Cândido de Carvalho.

O Ministro Ney Braga reafirmou na ocasião aos responsáveis pelo cinema nacional seu integral apoio para que seja implantada a política agressiva, preconizada há meses mas que só terá total eficiência com a reestruturação completa dos dois órgãos e pediu-lhes todo o empenho para que, no final de setembro, seja possível a fusão dos dois órgãos (INC e Embrafilme) e criação dos futuros organismos que cuidarão da política cinematográfica do cinema brasileiro.

# Brasil poderá explorar petróleo na Arábia

A Petrobrás, através de sua subsidiária internacional, Braspetro, e a empresa estatal de petróleo da Arábia Saudita, Petromin, poderão, a médio prazo, assinar um acordo para pesquisa e exploração petrolífera em áreas a serem concedidas pelo governo saudita. Este acordo deverá ser semelhante ao firmado recentemente com a Líbia.

— A informação é do Ministro das Minas e Energia, Shigeaki Ueki, que disse ter sido muito boa a receptividade desse assunto por parte do chanceler da Arábia Saudita, Omar El-Sakkaf, muito embora as discussões tenham apenas atingido um nível de linhas gerais, pois, não tendo a sua missão no Brasil um caráter especificamente econômico, evitou-se discutir detalhes de um futuro acordo na área de petróleo.

Adiantou o ministro Shigeaki Ueki que o Brasil compra atualmente da Arábia Saudita cerca de 300 mil barris de petróleo por dia, a um preço médio que varia de 10 a 11 dólares (Cr\$ 70,00 ou 77,00), e que representam um gasto anual de 1 bilhão de dólares, ou Cr\$ 7 bilhões. Estes números colocam os sauditas como maiores fornecedores de petróleo ao Brasil.

— A implementação das compras brasileiras de petróleo da Arábia Saudita vai depender de uma série de fatores, dos quais se destaca o comportamento do consumo interno nacional, cujo nível para o próximo ano queremos que seja igual ao de 1974, frisou o Ministro das Minas e Energia.

Explicou o ministro Ueki que, apesar da receptividade

do chanceler saudita, sobre as perspectivas de um futuro acordo mútuo entre a Petrobrás e a Petromin para exploração petrolífera na Arábia Saudita, a negociação efetiva dependerá de uma série de estudos e entendimentos entre as duas empresas estatais, o que só será possível a médio prazo.

Informou que até o final deste mês o diretor comercial da Petrobrás, Carlos Alberto Isnard, deverá visitar os vários países fornecedores de petróleo ao Brasil, incluindo a Arábia Saudita, nosso maior fornecedor. Apesar dessas visitas serem rotinas da empresa brasileira para contatos e verificações dos contratos em vigor, ele poderá já iniciar os entendimentos com vista a um futuro acordo entre as duas empresas para exploração mútua do petróleo saudita.

— O acordo saudita-brasileiro deverá ser nas mesmas bases do assinado recentemente com a Líbia, quando ficou estabelecido que do total de petróleo extraído das áreas reservadas pelo governo líbio cerca de 85% ficarão retidos naquele país e 15% ficarão com a Braspetro.

O ministro Shigeaki Ueki classificou a visita do chanceler Omar El-Sakkaf ao Brasil como um fato importante e decisivo para estreitar ainda mais as relações comerciais e de amizade entre os dois países.

— A partir desta visita, a médio prazo, o Brasil e a Arábia Saudita poderão aumentar os seus pontos de interesse comum, frisou.

### Governador do Rio deve sair até quarta

Até quarta-feira deverá ser conhecido o nome do governador do Estado do Rio de Janeiro, resultante da fusão da Guanabara com o Estado do Rio. A escolha ainda não foi feita pelo Presidente Ernesto Geisel, mas a lista de prováveis ocupantes do cargo diminuiu muito nas últimas horas, e praticamente se reduziu a dois nomes.

São eles o atual chefe do Gabinete Civil da Presidência da República, ministro Golbery do Couto e Silva, e o presidente da Petrobrás, almirante Floriano Peixoto Faria Lima, que há poucos dias esteve em Brasília e foi informado da hipótese da indicação do seu nome. A novidade, a propósito, não despertou muito o interesse do presidente da Petrobrás, conforme o testemunho de alguns de seus amigos.

Nenhuma indicação oficial ou qualquer informação que forneça indícios sobre o nome do futuro governador da mais nova unidade da Federação foi revelada até o momento pelos assessores do Presidente da República no Palácio do Planalto, que sobre o assunto mantém a mesma discricção de uma semana atrás, quando a lista de possíveis "governadores da fusão" era bem mais extensa.

Causa espécie apenas o fato de o ministro Golbery do Couto e Silva, citado insistentemente como um dos mais prováveis escolhidos, não tenha feito, até então, algum movimento que viesse a forçar a retirada do seu nome da lista de "prováveis" e que por temperamento é avesso a muitas especulações em torno de sua pessoa.

Na terça-feira, dia 10, o Presidente Geisel presidirá a segunda reunião do seu Ministério. Desde que assumiu o cargo, a fim de estudar os últimos aspectos do II PND e depois enviá-lo à consideração do Congresso.

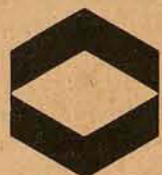

## PETROBRÁS

PETROLEO BRASILEIRO S.A.  
CGC N. 33.000.167/01  
SOCIEDADE ANÔNIMA DE CAPITAL ABERTO

### SUBSCRIÇÃO PARTICULAR DE AÇÕES E DISTRIBUIÇÃO DE BONIFICAÇÃO

A Assembléia Geral Extraordinária, reunida em 15 de agosto de 1974, autorizou o aumento do capital social da PETROBRÁS de Cr\$ 7.314.067.660,00 para Cr\$ 10.239.694.724,00, mediante a incorporação de Cr\$ 1.462.813.532,00, provenientes de reservas disponíveis e Lucros Suspensos, e a realização de Cr\$ 1.462.813.532,00 em dinheiro.

Face àquela decisão, os acionistas da Empresa terão direito a uma bonificação de 20%, na classe e forma das ações possuídas, e a uma subscrição, também de 20%, em ações preferenciais pelo seu valor nominal, obedecida a forma das ações antigas geradoras do direito. Será permitido, todavia, que os acionistas peçam, no ato da apresentação do Boletim de Subscrição e Pedido de Bonificação, a conversão das ações preferenciais nominativas, que lhes couberem, para a forma ao portador.

Os trabalhos relativos à distribuição da bonificação e o período de subscrição terão início no dia 16 de setembro próximo, expirando a 14 de novembro o prazo de 60 (sessenta) dias estabelecidos para o exercício do direito de preferência.

Os acionistas serão atendidos na conformidade das instruções abaixo:

#### AÇÕES NOMINATIVAS

- I — Preenchimento e assinatura do BOLETIM DE SUBSCRIÇÃO E PEDIDO DE BONIFICAÇÃO, que estará à sua disposição em qualquer agência dos Bancos Estaduais credenciados pela Empresa e a seguir indicados;
- II — Entrega do BOLETIM DE SUBSCRIÇÃO E PEDIDO DE BONIFICAÇÃO nos mesmos Bancos, contra comprovante no qual será indicada a data para pagamento das ações subscritas;
- III — Pagamento da subscrição, na data marcada, e recebimento imediato das cautelares correspondentes na agência dos Bancos credenciados indicada pelo acionista.

#### BANCOS CREDENCIADOS

- |  |   |   |
|--|---|---|
| BANCO DO ESTADO DE ALAGOAS S.A.        | BANCO DO ESTADO DE MINAS GERAIS S.A.      | BANCO DO ESTADO DO RIO DE JANEIRO S.A.      |
| BANCO DO ESTADO DA BAHIA S.A.          | BANCO DO ESTADO DO PARÁ S.A.              | BANCO DO ESTADO DE SANTA CATARINA S.A.      |
| BANCO DO ESTADO DO CEARÁ S.A.          | BANCO DO ESTADO DA PARAIBA S.A.           | BANCO DO ESTADO DE SÃO PAULO S.A.           |
| BANCO DO ESTADO DO ESPÍRITO SANTO S.A. | BANCO DO ESTADO DO PARANÁ S.A.            | BANCO DO ESTADO DE SERGIPE S.A.             |
| BANCO DO ESTADO DE GOIÁS S.A.          | BANCO DO ESTADO DE PERNAMBUCO S.A.        | BANCO DO ESTADO DO RIO GRANDE DO NORTE S.A. |
| BANCO DO ESTADO DA GUANABARA S.A.      | BANCO DO ESTADO DO PIAUÍ S.A.             | BANCO DO ESTADO DE MATO GROSSO S.A.         |
| BANCO DO ESTADO DO MARANHÃO S.A.       | BANCO DO ESTADO DO RIO GRANDE DO SUL S.A. |   |

Na Cidade do Rio de Janeiro e na Capital do Estado de São Paulo, serão utilizadas as seguintes Agências:

#### BANCO DO ESTADO DA GUANABARA S.A. AGÊNCIAS

- Rua Mayrink Veiga, 34/36 — Centro
- Av. Rio Branco, 185 — Centro
- Av. Nilo Peçanha, 12 — Centro
- Rua do Catete, 190 — Catete
- Rua Voluntários da Pátria, 283-B — Botafogo
- Av. N. S. de Copacabana, 730 — Copacabana
- Av. N. S. de Copacabana, 1.335 — Copacabana
- Rua Visconde de Pirajá, 411-A — Ipanema
- Rua Conde de Bonfim, 390 — Tijuca
- Av. do Exército, 13 — São Cristóvão
- Rua Arquias Cordeiro, 254 — Méier
- Rua Silva Rabelo, 6/12 — Méier
- Av. Geremário Dantas, 48 — Jacarepaguá
- Av. Ministro Edgard Romero, 299 — Madureira
- Rua João Vicente, 1.235 — Bento Ribeiro
- Rua Agostinho Coelho, 6-A — Campo Grande

- Largo da Penha, s/nº — Penha
- Rua Bonsucesso, 383 — Bonsucesso
- Av. Automóvel Club, 4.023 — Coelho Neto
- Rua Capitão Barbosa, 833 — Ilha do Governador
- Rua da Alfândega, 98-A — Centro
- Rua do Ouvidor, 72/74 — Centro
- Rua Senador Dantas, 74 — Centro
- Praça N. S. do Amparo, 32 — Cascadura
- Av. 28 de Setembro, 380 — Vila Isabel
- Rua Buenos Aires, 318/320 — Centro
- Rua Haddock Lobo, 219-A — Tijuca
- Rua Barão de Mesquita, 998-A — Grajaú
- Av. N. S. de Copacabana, 128 — Lido
- Rua Conde de Bonfim, 719 A e B — Tijuca
- Av. Churchill, 94 A e B — Centro
- Rua Senador Verqueiro, 98 — Flamengo
- Rua Riachuelo, 287 — Bairro de Fátima
- Rua General Urquiza, 67 — Leblon

- Av. Nilo Peçanha, 175 — Centro
- Vila Militar (Posto)
- Arsenal de Marinha (Posto)

#### BANCO DO ESTADO DE SÃO PAULO S.A. AGÊNCIAS:

- Praça Antônio Prado, 6
- Rua Três de Dezembro, 50
- Rua da Quitanda, 85/93
- Av. Ipiranga, 916
- Av. Paulista, 2.086 — Center 3
- Rua 15 de Novembro, 347
- Praça Dom José Gaspar, 122
- Rua Dom José de Barros, 303
- Av. São João, 1.448
- Av. São Luiz, 60

Os acionistas residentes em cidade do interior onde não exista agência dos Bancos credenciados, poderão efetivar as subscrições e os pedidos de bonificação por carta, sob registro, através da Empresa Brasileira de Correios e Telégrafos, dirigida à Petróleo Brasileiro S.A. — PETROBRÁS, na Av. República do Chile, 65 — 3º andar — Rio de Janeiro — GB, acompanhada de cheque nominativo, visado, no valor das ações a subscrever, pagável na praça do Rio de Janeiro. Essa providência, entretanto, só será aceita em relação às ações nominativas e se recebida a carta correspondente pela Empresa, no máximo, até o dia 25 de novembro vindouro.

#### AÇÕES AO PORTADOR

- I — Preenchimento e assinatura do BOLETIM DE SUBSCRIÇÃO E PEDIDO DE BONIFICAÇÃO, que estará à sua disposição nos Escritórios da PETROBRÁS a seguir indicados e nas agências dos Bancos acima, nas localidades onde não haja Escritório da Empresa;
- II — Entrega do BOLETIM DE SUBSCRIÇÃO E PEDIDO DE BONIFICAÇÃO, nos locais supra referidos, acompanhado dos cupões de nº 13 devidamente colados em impresso próprio, contra comprovante no qual será indicada a data para pagamento das ações subscritas;
- III — Pagamento da subscrição, na data marcada, e recebimento imediato das cautelares correspondentes na agência dos Bancos credenciados indicada pelo acionista.

#### ESCRITÓRIOS DA PETROBRÁS

- |   |   |   |
|---|---|---|
| SERVIÇO FINANCEIRO — Divisão de Títulos e Valores<br>Setor de Atendimento ao Público — Praça Pio X, 119 — Loja<br>RIO DE JANEIRO — GB<br>Horário: das 8:30 às 17:30 horas | ESCRITÓRIO DE PORTO ALEGRE<br>Rua Caídas Júnior, 120 — 21º andar<br>PORTO ALEGRE — RS           | REGIÃO DE PRODUÇÃO DO NORDESTE<br>Rua do Acre, 2.504<br>ARACAJU — SE                  |
| ESCRITÓRIO DE SÃO PAULO<br>Avenida Paulista, 2.073 — Conj. Nacional<br>Edifício Horsa II — 21º<br>SÃO PAULO — SP<br>Horário: das 8:30 às 17:30 horas                      | ESCRITÓRIO DE BRASÍLIA<br>Av. N-2 Asa Norte — 1º andar<br>BRASÍLIA — DF                         | DISTRITO DE BELO HORIZONTE<br>Rua dos Andradas, 302 — 3º andar<br>BELO HORIZONTE — MG |
| SERVIÇOS AUXILIARES NA BAHIA<br>Av. Estados Unidos, 340 — 9º andar<br>SALVADOR — BA   | REGIÃO DE EXPLORAÇÃO DO NORTE<br>Rodovia Arthur Bernardes, 5.511 — Base do Tapaná<br>BELÉM — PA | FÁBRICA DE ASFALTO DE FORTALEZA<br>Esplanada do Mucuripe, s/nº<br>FORTALEZA — CE      |

#### INSTRUÇÕES GERAIS

Será exigida, no ato, a procuração respectiva sempre que o acionista se fizer representar. Para a conversão de ações será exigido dos representantes de acionistas documento específico que comprove estar o mesmo autorizado para o ato, exigindo-se do responsável por menores Alvará Judicial para comprovação do exercício do pátrio poder.

SERPUB — 090/74

## ALUMÍNIO

TELHAS TRAPEZOIDAIS  
TELHAS ONDULADAS  
CHAPAS PLANAS  
PERFIS CONVENCIONAIS  
PERFIS PARA BOX (ANODIZADOS)  
PERFIS PARA SERRALHERIA

PEÇA CATÁLOGO



Matriz: Rua Piratininga, 850/852 - Brás  
Tels.: 279-4724 - 278-3784 - 278-5157 - 278-6085  
CEP 03042 - São Paulo, SP  
Filial: Rua Guaicurus, 65 - Águia Branca  
Tel.: 65-3912 - São Paulo, SP

Capitão Boaletra indica o rumo certo para o seu dinheiro.

# LETRAS DE CÂMBIO SUL BRASILEIRO



## Vasco e Fluminense podem decidir a Taça Guanabara

Fluminense e Vasco, equipes mais regulares deste campeonato carioca, liderando pela contagem de pontos perdidos, jogarão hoje, no Maracanã, numa partida em que o vencedor terá praticamente garantido o título de campeão da taça Guanabara - correspondente ao primeiro turno.

O técnico Mário Travaglini, do Vasco, está com vários problemas para escalar sua defesa e terá de fazer algumas improvisações. Por outro lado, o treinador Carlos Alberto Parreira, do Fluminense, mostra-se tranquilo, pois contará com o meio campo Kleber, jogador fundamental para o bom desempenho de seu esquema tático.

Grande público deverá comparecer ao Maracanã e caso o tempo melhore, a renda possivelmente ultrapassará a Cr\$ 1 milhão. O início do jogo está marcado para às 17 horas.

As equipes estão assim escaladas: Fluminense - Félix, Toninho, Brunel, Assis e Marco Antônio; Gerson, Kleber e Zé Roberto; Cafuringa, Gil e Mazinho. Vasco - Carlos Henrique, Paulo Cesar, Joel, Fidelis (Gaúcho) e Alfinete (Fidelis); Alcir, Zanata e Peres; Jorginho, Roberto e Luis Carlos.

Os outros jogos, de menor expressão e entre equipes sem nenhuma possibilidade de conquistar a Taça Guanabara, reunirão Bangu x Olaria, em Conselheiro Galvão, às 15 horas e Portuguesa x Madureira, às 15h30m em Bariri.



Gerson, tranquilidade na meia cancha

No primeiro, o Olaria, apesar de desclassificado para o segundo turno, poderá ser apontado como o favorito, pois além de possuir uma equipe com jogadores de melhor nível técnico, tem jogado um futebol até certo ponto objetivo. Sua má atuação deve-se exclusivamente ao azar: tem perdido gols incríveis e jogos em que esteve bem melhor que o adversário.

No outro jogo, torna-se difícil de se fazer um prognóstico, pois Portuguesa e Madureira estão num mesmo nível, tornando a partida muito equilibrada.

## Três partidas encerram festejos do Mineirão

Disputando o troféu "Educadora Helena Antipoff", Cruzeiro e Atlético jogam amistosamente as 17 horas de hoje, no estádio Minas Gerais, encerrando os festejos comemorativos do nono aniversário do "Mineirão". O juiz Hélio Cosso apitará o clássico.

O jogo terá duas preliminares, a primeira às 13 horas, entre a Federação Universitária Mineira de Esportes, FUME, e o Itau, e a segunda às 15, entre América e Sete de Setembro, amistoso que será apitado por Juarez Chaves Salgado.

Barrado por deficiência técnica - ele foi responsabilizado pela derrota do Cruzeiro para o Benfica - Perfumo fica de fora do jogo de hoje, sendo substituído por Moraes. O Atlético jogará completo.

Quardros: Cruzeiro - Raul; Lauro, Moraes, D. Menezes e Vanderlei. Piazza e Zé Carlos. Eduardo, Palhinha, Dirceu Lopes e Joãozinho. Atlético - Mazurkiewicz, Getúlio, Grapete, Márcio e Cláudio. Vanderlei e Campos. Paulinho, Dario, Marcelo e Romeu.

Mazurkiewicz e Eduardo poderão fazer hoje suas últimas partidas pelo Atlético e Cruzeiro, respectivamente. O goleiro uruguaio espera apenas autorização para se apresentar ao Valência da Espanha, ao qual foi vendido há duas semanas. Ele permaneceu em Belo Horizonte em face das dificuldades de conseguir em seu país a documentação necessária.

O ponta direita cruzeirense, o melhor do seu time na goleada de 6 a 0 sobre o Sporting quinta-feira passada, está sendo negociado por 200 mil dólares com o Cruz Azul do México. O empresário Raul Cardenas, que está em Minas observando suas atuações, fechará o contrato se Eduardo repetir hoje a boa atuação de quinta-feira.

## Bota pode ser o campeão

Botafogo e Vitória decidem, hoje à tarde, no estádio Presidente Médici, o torneio Independência que terá, na preliminar, Corinthians e Ceub, perdedores da rodada de ontem.

Embora as equipes estejam praticamente completas, e tendo em Rivelino o maior destaque entre todos, o torneio não conseguiu atrair público, conforme era esperado, devendo proporcionar um grande prejuízo ao governo do Distrito Federal, promotor dos jogos.

O Botafogo enfrentará o Vitória com a mesma formação com que derrotou o Corinthians por 1 a 0: Wendell; Mauro Cruz, Valtencir, Osmar e Marinho; Nei, Marco Aurelio e Dirceu; Puruca, Nilson e Fischer. O Vitória, que venceu o Ceub por 2 a 1 formado por Zé Ivan, Roberto, Vavá, Valtir e Valença; Roberto Menezes, Osni e Mário Sérgio; Gibira, André e David.

Na preliminar, o Ceub formará com Edson, Oliveira, Pedro, Emerson e Nenê; Péricles, Alencar e Xiste; Julinho, Gilberto e Antônio. O Corinthians terá Ado, Zé Maria, Brito, Pescuma, e Vanderlei; Tião e Rivelino; Vaguinho, Zé Roberto, Lance e Pita.

## No Pacaembu, o melhor jogo: Santos x Palmeiras

Campeonato paulista, primeiro turno, jogos de hoje - em Campinas, Ponte Preta x Portuguesa da capital; em Sorocaba, São Bento x Guarani de Campinas; em Bauri, Noroeste x Comercial de Ribeirão Preto; e em São Caetano do Sul, Saad x Juventus de São Paulo. Segunda-feira - Santos x Palmeiras, no Estádio do Pacaembu.

O Internacional defende a liderança isolada do campeonato gaúcho enfrentando o Caxias às 15h30m. de hoje, no Beira Rio, enquanto o Grêmio joga em Bento Gonçalves contra o Esportivo local.

Caxias e Esportiva são as duas melhores equipes do interior do Rio Grande do Sul e as únicas em condições de tirar pontos da dupla Gre-Nal. Os demais jogos da sexta rodada do campeonato gaúcho são: em Passo Fundo, Gaúcho x Internacional de Sta. Maria; em Erechim, Ipiranga x Atlético; em Santa Cruz, Associação Santa Cruz x Encantado.

Campeonato paranaense, 11a. rodada do primeiro turno - Curitiba x Atlético, em Curitiba; Umuarama x Colorado; Iguaçu x Londrina, em União da Vitória e Paranavai x Rio Branco de Paranaguá.

Campeonato sergipano, primeiro turno - Vasco, da capital x Itabaiana, em Aracaju; América x Confiança, em Propriá; e Estanciano x Propriá, em Estância.

Campeonato baiano, primeiro turno - em Salvador, Bahia x Botafogo, clássico da capital; em Feira de Santana, Fluminense x Atlético de Alagoinhas; e Jequié x Itabuna.

Campeonato pernambucano, primeira

rodada do segundo turno - no estádio da Ilha do Retiro, na capital, rodada dupla, com Central de Caruaru x América, na preliminar de Esporte Recife x Santo Amaro, jogo principal; e no Arruda, também rodada dupla, com Ibis x Náutico, na preliminar de Desportiva x Santa Cruz.

Campeonato cearense, primeiro turno, jogos de hoje - em Fortaleza, Ferroviário da capital x Maguari; em Juazeiro, Icasa x Quixadá; e em Sobral, Guarani x Tiradentes.

Campeonato goiano, primeiro turno, domingo - em Goiânia, Vila Nova da capital x Atlético; Anápolis x Goiás; Goiatuba x Independente; e Santa Helena x Itumbiera.

Rio Grande do Norte, segunda fase do primeiro turno - em Natal, América x Riachuelo, clássico da capital.

Espírito Santo, terceira rodada do primeiro turno - em Vitória, rodada dupla com Rio Branco da capital x América, na partida preliminar de Desportiva x Santo Antônio, principal; e em João Neiva, Ferroviária x Vitória.

Campeonato alagoano, segundo turno - em Capela, Canavieiro x São Domingos; Arapiraca x Guarani; em Penedo, Penedense x Brasil; e em Maceió, rodada dupla, com Ferroviária da capital x Alagoano, na preliminar de Dinamo x Santa Cruz, partida principal.

Campeonato amazonense, primeiro turno - em Manaus, rodada dupla: São Raimundo da capital x Sul América, na preliminar de Fast x América, partida principal

# ÍDOLO DE PANO

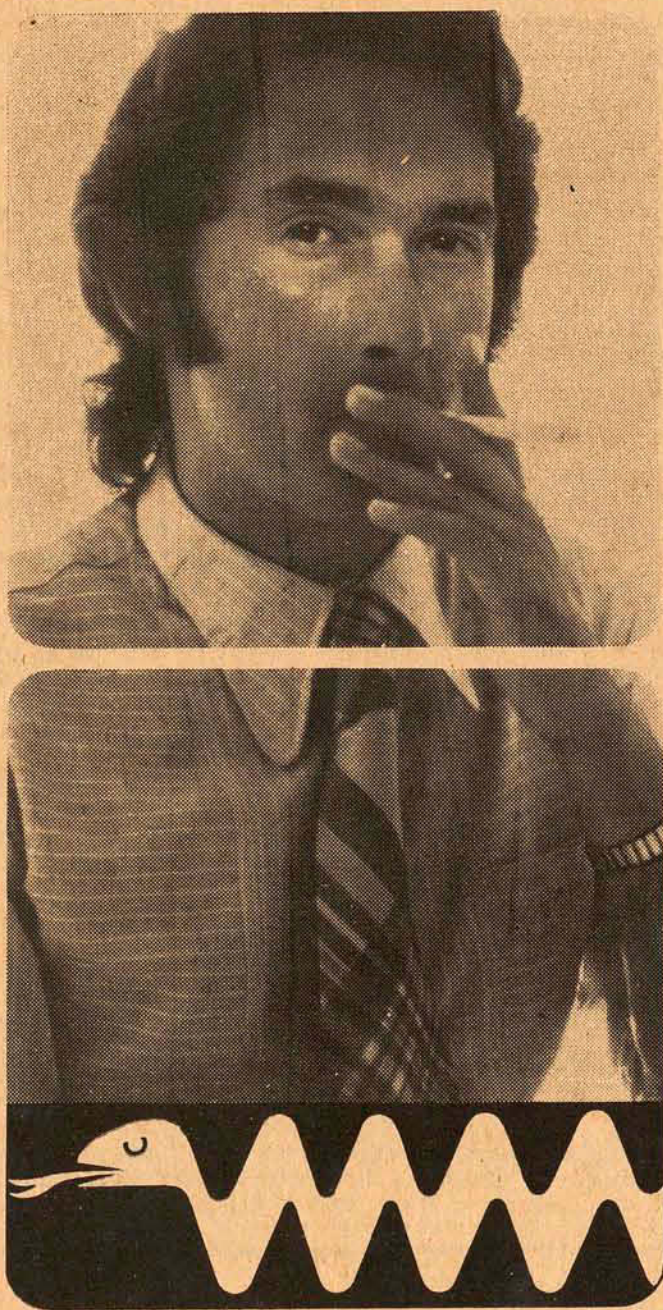

Uma serpente pode significar a tentação, a traição, a ambição, a maldade, o veneno que mata, o veneno que cura e até mesmo uma certa forma de amor.

Em cada capítulo de Ídolo de Pano, você vai descobrir que tipo de serpente existe em cada personagem. Ídolo de Pano, a novela mais cara que a Rede Tupi de Televisão já produziu. Com: TONI RAMOS, ELAINE CRISTINA, DENIS CARVALHO, CARMEM SILVA, SUZANA GONÇALVES, LAURA CARDOSO, JOANA FOMM E GRANDE ELENCO.

## TV CULTURA

Sua novela das 8  
agora é de 2ª a sábado  
e em cores.

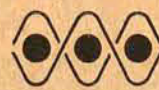

Rede Tupi de Televisão  
Do tamanho do Brasil.

Estréia  
Segunda feira

### ADMINISTRADORA DE IMÓVEIS SÃO FRANCISCO LTDA.

Rua Deodoro, 11 - Fone 3795

CRECI - 252

IMÓVEIS PARA ALUGAR

- ED. KASTELLORIZON AP 702  
Apto com 3 qtos, sala, cozinha, banheiro, área de serviço e dependência de empregada.
- ED. ALVES DE BRITO AP 201  
Apto com 3 qtos, sala, cozinha, banheiro, área de serviço, dependência de empregada e garagem.
- ED BAHIA  
Apto com 2 qtos, sala, cozinha, banheiro e área de serviço. Com armário embutido e sinteco.
- ED VILMA  
Apto com 2 qtos, sala, cozinha, banheiro e área de serviço. Com armário embutido.
- AV RIO BRANCO 36  
Apto com 4 qtos, sala, cozinha, banheiro e área de serviço.
- ED DIAS VELHO  
Apto com 3 qtos, sala, cozinha, banheiro, dependência de empregada e área de serviço.
- CASA  
RUA ARACY VAZ CALLADO 40 - ESTREITO  
Casa com 4 qtos, sala, cozinha, 2 banheiros, área de serviço e depósito. 2 armários embutidos, e box de acrílico nos banheiros.
- SALAS  
ED CEISA  
Salas 402, 403, 404, 405  
ED CARLOS TAULOIS  
Sala 02 - 63m2 - Acarpetada  
GALERIA JACQUELINE  
Loja e sobreloja 07 - Acarpetada



### Brognoli Imóveis Ltda.

VENDE E ALUGA EM QUALQUER PONTO DA CIDADE  
CENTRO  
Rua Nunes Machado, 12 - conj. 03 - 1 andar  
CRECI - 29  
VENDE

- APARTAMENTOS
- 001 - APARTAMENTOS DE FINO ACABAMENTO - Tipo A. - ÓTIMA VISTA PARA BAIÁ SUL - Ed. J. S/DE MEDEIROS FILHO - NO CENTRO - Com 3 quartos, 2 banheiros, cozinha, living, sala, dep. empregada, completa área de serviço, garagem - área de 156m2 FINANCIADO.
- 003 - APARTAMENTOS DE FINO ACABAMENTO TIPO B - AMPLA VISTA DA CIDADE E BAIÁ SUL - Ed. J. S. DE MEDEIROS FILHO - Com 4 quartos, sala, cozinha, 2 banheiros, 2 salas, dependência de empregada, completa, área de serviço, GARAGEM, área total de 178,48m2 - NO CENTRO - FINANCIADO.
- CASAS
- CASA NA PRAIA DE ALVENARIA EM ÓTIMA ZONA BALNEÁRIA - com 4 quartos, sala, cozinha, banheiro, dispensa, dependência de empregada e completa, com 297m2 de terreno, e 96m2 de área construída na praia da TAPERA próxima da praia - Cr\$ 80.000,00.
- 004 - CASA DE ALVENARIA NO BAIRRO DO SACO DOS LIMÕES - Com 3 quartos, sala, cozinha, banheiro, acabamento, de luxo - aberturas em Aço Inoxidável - situada na servidão que parte da Av. Jorge Lacerda (BEIRA MAR SUL), com 80m2 de área - Cr\$ 140.000,00.
- 0017 - CASA DE MADEIRA NO BAIRRO DA TRINDADE - com 35m2 construídos terreno com área de 350m2 - situados na servidão que parte da Romualdo de Barros - 3 quartos, sala, cozinha, banheiro, Cr\$ 30.000,00.
- 0005 - CASA DE MADEIRA NO BAIRRO DA TRINDADE - com 54m2 construídos - 300m2 de terreno - c/3 quartos, sala, cozinha, banheiro, garagem, sítio à rua Romualdo de Barros - servidão C-3, Cr\$ 43.000,00.
- 0032 - ÓTIMO PONTO COMERCIAL RUA TIRADENTES - 60 - CASA DE ALVENARIA - com área de serviço. Cr\$ 200.000,00. - a combinar.
- 0009 - CASA MISTA NO BAIRRO DA TRINDADE - com 70m2 - construídos terreno com área de 700m2 - Rua Trajano Margarida, 26 - com 3 quartos, sala, cozinha, banheiro, Cr\$ 70.000,00.
- TERRENOS
- NO BAIRRO DA TRINDADE - Rua Luiz Pasteur - com 360m2 - topografia plana - Cr\$ 50.000,00.
- 0010 - NO BAIRRO DO SACO DOS LIMÕES - ESTRADA DA CARVOEIRA - Área 4.357,50m2 - 3 lotes - Cr\$ 45.000,00. a combinar.
- NO BAIRRO DA TRINDADE - JARDIM STA. MÔNICA - c/540m2 sítio a Av. Madre Benvenuta - topografia plana - Cr\$ 50.000,00. a vista.



**Fórmula Um**

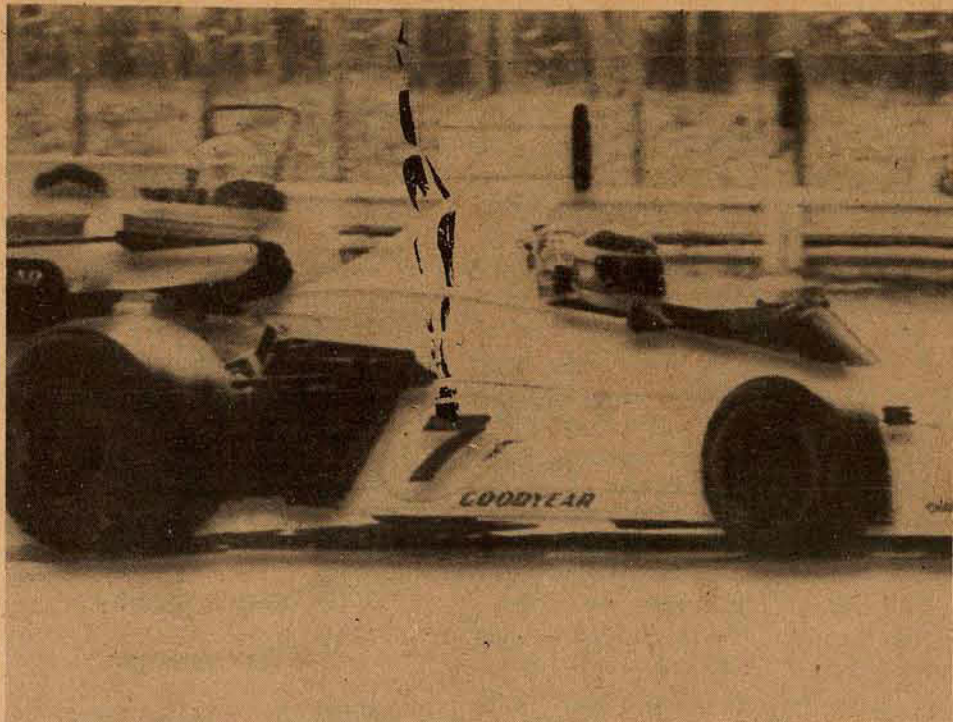

O argentino Carlos Reutemann fez um bom tempo e larga na primeira fila (Radiofoto AP)

**Niki Lauda fez o melhor tempo e Reutemann ficou em segundo**

Monza, Itália — Niki Lauda, da Austria, com uma Ferrari registrou ontem o melhor tempo numa volta nas provas para o Grande Prêmio da Itália que será corrido hoje. Seu tempo de 1:33.16, uma velocidade média de 223,367 km/h, melhorou por pequena margem o conseguido ontem pelo Argentino Carlos Reutemann, e deu-lhe a primeira posição de largada na grande corrida, que conta pontos para o campeonato mundial de fórmula um. A volta de Reutemann, de 1:33.27, ao volante de um Brabham ficou sendo a segunda mais rápida.

- 3. Carlos Pace, Brasil, Brabham, 1:33.53.
- 4. John Watson, Inglaterra, Brabham, 1:33.63.

**Mundial de Remo**

**Estados Unidos classificaram-se bem para as competições finais**

Lucerna, Suíça — Os Estados Unidos classificaram-se ontem para três finais do Campeonato Mundial de Remo. Bj Belden venceu facilmente nas semifinais de barcos ligeiros de dois remos e passou às finais, juntamente com o ligeiro norte-americano de quatro remos e o pesado de quatro com patrão. O canadense Bruce Carpenter foi transportado para um hospital, com possível fratura nas costelas, após uma colisão entre seu barco e um barco búlgaro. O acidente ocorreu antes do início das semifinais, tendo Carpenter sido atingido por um mastro no peito. O Canadá depositou grande esperança na competição de quatro remos, mas seus representantes chegarão atrás da Alemanha Oriental, nas semifinais.

- 5. Clay Regazzoni, Suíça, Ferrari, 1:33.73.
- 6. Emerson Fittipaldi, Brasil, Texaco-Marlboro, 1:33.95.
- 7. Ronnie Peterson, Suécia, Lotus, 1:34.24.
- 8. James Hunt, Inglaterra, Hesketh Ford, 1:34.24.
- 9. Patrick Depailler, França, Tyrrell Ford, 1:34.56.
- 10. Jean Pierre Jarrier, França, Shadow, 1:34.56.

Os ingleses Watson e David Hobbs saíram da pista mas não ficaram feridos. O Brabham de Watson, todavia, ficou seriamente avariada e funcionários da pista disseram que talvez não poderá ser consertada a tempo para a corrida de hoje.

**Libertadores**

**São Paulo estréia hoje contra o Milionários**

Bogotá — Jose Poy, técnico de São Paulo, admitiu que a equipe brasileira será seriamente o adversário colombiano, Millionarios, adversário hoje de sua equipe na série semifinal do grupo "B" da Taça Libertadores da América, que começa em Bogotá. Segundo Poy, o Millionarios aparentemente é um adversário mais perigoso que o Defensor Lima, do Peru, a outra equipe do grupo.

O vice-campeão brasileiro chegou a Bogotá na quinta-feira à tarde, e ontem fez um treino de quase duas horas no estádio "El Campin" local do jogo.

O São Paulo, antes de sair de seu país, perdeu o uruguaio Forlan, seriamente contundido no joelho e seu astro, Mirandinha, que se contundiu durante o jogo contra o América, na terça-feira passada. Poy afirmou que tem a esperança de que Mirandinha se recupere e possa chegar hoje a Colômbia e até jogar.

Referindo-se ao Milionarios, Poy declarou: "É um quadro de copas. Sua tradição na taça Libertadores da América pesará sem dúvida no resultado de seus encontros" e ressaltou: "Por isso o temo. É um quadro que, pelo que sei, representa o melhor do futebol colombiano".

"Vimos jogar nosso futebol, convictos de que teremos como adversário uma equipe de tradição na copa". O técnico do São Paulo e seus jogadores estão um pouco preocupados pela altura de Bogotá, 2.650 metros acima do nível do mar.

**As chances do atletismo de Criciúma nos Jogos Abertos**

Embora tenha conseguido alguns bons resultados no campeonato estadual disputado mês passado em Rio do Sul, a Comissão Municipal de Esportes de Criciúma já sabe que nos Jogos Abertos não terá a mínima chance de lutar pelo título.

Os dirigentes, conhecendo a possibilidade de seus atletas e a capacidade de outros municípios, entendem que os títulos desta modalidade mais uma vez ficarão para Blumenau,

Joinville, Florianópolis e Itajaí, vencedores no ano passado em São Bento do Sul. Levando em conta que somente agora o atletismo começa a ser encarado com mais seriedade em Criciúma, a Comissão Municipal de Esportes entende que no próximo ano será possível conseguir resultados melhores.

No entanto, nestes Jogos Abertos que serão disputados em Criciúma, existe a esperança de índices satisfatórios em algumas

provas, pelo menos.

Os dirigentes da CME lembram do salto em distância, por exemplo, prova onde Criciúma será representada por Francisco de Oliveira. Este atleta competiu em Rio do Sul, no estadual, e superou o recorde catarinense, saltando 6,93 metros. Mas o próprio Francisco acredita que esta marca alcançada em Rio do Sul, pode ser superada em outubro, nos Jogos Abertos.

— Quero chegar aos sete metros, bater nova-

mente o recorde e com isso dar um presente ao meu treinador que tem me incentivado bastante, além de ser um grande amigo dos atletas.

Para Euclides Jerônimo Ribeiro, técnico de atletismo da CME de Criciúma, a única dificuldade que Francisco Oliveira talvez venha sentir nos Jogos Abertos, talvez seja criada pelo pouco tempo de treinamento, já que o atleta está machucado e não tem comparecido à pista.

**Alfredo quer estrutura para a vela brasileira**

Convidado pela Confederação Brasileira de Vela e Motor para chefiar a delegação brasileira de vela que estava disputando o certame mundial no Lago Ontário, na cidade de Kingston, no Canadá, regressou a Florianópolis Alfredo Heilmann, presidente da Federação de Vela e Motor de Santa Catarina.

A competição reuniu cerca de 487 barcos de 28 nações participantes. A delegação brasileira, representada por iatistas cariocas e paulistas, participou das regatas nas Classes Olímpicas Soleng, Tempest, Finn, 470, Flyin-Dutchman e Tomado. Na contagem geral o Brasil ficou em 10o. na Soleng, 12o. na Finn, 17o. na Flyin-Dutchman e 35 na 470.

Na opinião de Heilmann os resultados alcançados pelos brasileiros podem ser considerados bons, devido a qualidade inferior dos barcos dos brasileiros. Os europeus, além de participarem com barcos modernos e de qualidade altamente superior, são bastante "fechados", evitando de todas as formas ensinar os macetes para dar à embarcação a afinação necessária.

O campeonato é comercializado pelos europeus nos mínimos detalhes, cobrando por um aluguel de um barco (no Brasil é emprestado) 15 mil cruzeiros, enquanto que a simples afinação do mesmo era

acrescido de mais três mil dólares.

O ponto alto da competição, segundo Alfred, foi a precisão absoluta da Comissão de Regatas, com uma raia perfeita e sem nenhuma falha no sistema de sinalização. Os resultados eram feitos através de competição eletrônica e filmes. O velejador que cometesse uma infração qualquer, simplesmente seu nome não era relacionado na lista com os dados finais computados. E quando o iatista reclamava a Comissão rodava o filme, mostrava a infração durante a regata.

As regatas eram feitas a muitas milhas de distância sem condições de serem vistas da terra.

Alfred Heilmann trouxe todo o material necessário exigido pela CND, visando a participação do Brasil nas Olimpíadas de 1976 a serem disputadas nas cidades de Quebec, Montreal, Toronto e Kingston, onde será disputada a competição de vela.

No relatório que Heilmann vai apresentar ao CND, vai relatar a necessidade de uma infra-estrutura na vela brasileira, para que o Brasil participe das Olimpíadas em condições de alcançar um resultado mais positivo, competindo com um material de melhor qualidade a exemplo dos europeus.

**Caça Submarina tem novo calendário**

A Federação Catarinense de Caça Submarina continua se reunindo semanalmente em sua nova sede a rua Tenente Silveira, com objetivo de programar as competições da temporada e que, segundo os dirigentes - 1975 será o ano da "pesca de mergulho" em Santa Catarina.

Na última reunião a Federação definiu o calendário esportivo que ficou assim organizado: primeira quinzena de dezembro — Torneio Paulo Roberto Martins, segunda quinzena de janeiro — Torneio com local a ser designado, primeira quinzena de fevereiro — campeonato brasileiro com a participação de submarinistas de todo o Brasil, e na segunda quinzena de fevereiro — campeonato estadual.

Ficaram em abertas as datas para a primeira e segunda quinzena de novembro, primeira e segunda quinzena de janeiro e primeira e segunda quinzena de março.

No próximo dia 12 seguem para o Rio Afonso Celso Correa e Marcelo Rupp para assumirem seus cargos no Conselho de Assessores do Departamento de Caça Submarina da CBD.

A CBD enviou ofício à FCCS confirmando os nomes dos novos membros do Conselho de Assessores da entidade, que vai dirigir os destinos da caça submarina no Brasil. O presidente Waldemiro José Carlsson e o diretor do Departamento de Caça e Pesca Baldicero Filomeno.

Ainda este mês o presidente da FCCS seguirá para São Paulo, para na Federação Paulista participar da primeira reunião de dirigentes.

**NOVA DIRETORIA**

Está assim constituída, com 40 membros, a nova diretoria da FCCS: Waldemiro José Carlsson, presidente; Afonso Celso Corrêa, vice; Augusto Ening Pacias, diretor secretário; Luiz Flávio T. Carlsson, 1o. secretário; Hamilton José Berreta, 2o. secretário; Ênio Selva Gentil, diretor tesoureiro; Afonso A. Zilli, 1o. tesoureiro; Alair Tissot, 2o. tesoureiro. Departamento Técnico: João Lúcio da B. Baracuh, Anibal Brognolli, Francisco K. Takeda, Edson Andrino de Oliveira, Edson Carlos Ortiga, Walter de Oliveira, Simão Carioni e Djalma Hipólito da Silva.

**DIFUSORA**

**"OS DONOS DA BOLA"**

Neste domingo diretamente do Est. Orlando Scarpelli, a mais completa equipe esportiva de Itajaí vai cobrir: FIGUEIRENSE X MARCÍLIO DIAS. Narrador: Célio Marinho. Comentários: Newton Prado Baião. Reportagens: Adilson Reis e Valdemar Sandri. Participação: Júlio Cezar Pacheco, Célio Fôes, Antônio Santos, Mauri de Souza, Elói Silva e Lauro Pomerencing.



**Caixa Econômica Federal Loteria Esportiva**

Cartões que não concorrerem, de acordo com os relatórios dos computadores (Art. nº 9, Parágrafo 1º da Norma Geral dos Concursos de Projeções Esportivas). Os apostadores, cujos números dos cartões constam da presente publicação e que não tenham sido substituídos por outros, devem solicitar dos respectivos revendedores a devolução da importância paga.

TESTE 200 SANTA CATARINA		
20-00014	108605	A
20-00015	40461	242018
20-00016	13667	242021
20-10005	357734	A
20-10011	415247	242022
	416970	242027
20-10012	425329	A
20-10013	450004	242029
20-10014	415356	244165
20-10018	522565	245801
20-10019	483112	197532
20-10022	733014	197559
20-10033	550746	197804
	550826	197632
	551241	199241
	551401	199518
	551442	199541
	551820	199666
	551864	200742
	551943	170373
	552037	132617
	552069	45690
	552434	89886
	552558	91849
	552861	A
	552879	91850
	552962	79537
	553139	46962
	553249	82368
	553353	A
	554870	82369
	554880	83136
	555778	Não concorre a partir de 31166
	556383	20-10067 177757
20-10035	191168	20-10068 Não concorre a partir de 3756
	191643	
20-10036	380445	20-10070 45633
20-10042	241922	20-10079 128169
	242006	130390
	A	20-10080 33471
	242010	33495
	242013	20-10081 9548

OBS: Esta relação e todas as demais que são feitas neste jornal aos domingos, a título de "Cartões que não concorrerem", são afixadas desde o dia anterior (sábado) no prédio da Caixa Econômica Federal sita à Rua Fulvio Aducci, 1221 — Estreito.

**GRUPO DIOMICIO FREITAS**

Uma por uma, pode ser que você conheça estas dezenove empresas. O que talvez você não saiba, é que elas compõem o Grupo Diomício Freitas, um dos maiores conglomerados econômicos de Santa Catarina, responsável por uma parcela muito importante do desenvolvimento do sul do Estado.

- CECRISA — CERÂMICA CRICIÚMA S.A.
- INCOESA — INDÚSTRIA E COMÉRCIO DE CERÂMICA S.A.
- INDUSTRIAL CONVENTOS S.A.
- HOTEL MORRO DOS CONVENTOS LTDA.
- TURISMO MORRO DOS CONVENTOS S.A. (CAMPING MORRO DOS CONVENTOS)
- CORTE — CONVENTOS OBRAS RODOVIÁRIAS E TERRAPLANAGENS LTDA.
- D. F. OBRAS RODOVIÁRIAS S.A.
- CARBONÍFERA CRICIÚMA LTDA.
- CIA. CARBONÍFERA SÃO MARCOS S.A.
- COMINAS — MINERADORA CONVENTOS LTDA.
- INDÚSTRIA E COMÉRCIO DE COQUE CRICIÚMA LTDA.
- SONDOMINAS — SONDAJENS E PESQUISAS MINERAIS LTDA.
- BALNEÁRIO CONVENTOS LTDA.
- CONSTRUTORA CONVENTOS LTDA.
- RÁDIO ARARANGUÁ LTDA.
- SOC. RÁDIO ELDORADO CATARINENSE LTDA.
- FLORESTAL — SOC. DE FLORESTAMENTO E REFLORESTAMENTO LTDA.
- CONVENTOS CIA. MADEIREIRA — EXTRAÇÃO E BENEFICIAMENTO AGROPECUÁRIA CONVENTOS LTDA.

o.s. - propaganda

O GRUPO DIOMICIO FREITAS PATROCINA COM EXCLUSIVIDADE A COBERTURA DOS XV JOGOS ABERTOS DE SANTA CATARINA



## CAMPEONATO ESTADUAL / Grupo A

Jogando em casa no estádio Augusto Bauer, o Carlos Renaux de Nauro; Lico, Carlinho, Euclides e Alvacir; Maneca e Juquinha; Paraná, Edson, Sívio e René enfrenta o Avaí de Rubens; Jaico, Ari Prudente, Gerson e Carlos Roberto; Lourival, Zenon e Balduino; Paulo Roberto, Toninho e João Carlos, que está invicto a 9 partidas. O jogo está marcado para as 15h30m. e José Carlos Bezerra será o árbitro, auxiliado nas laterais por Rui Dewitz e Arlindo Costa, ambos da Liga de Blumenau.



Carlos Roberto nem esperava mais ganhar a posição: é titular hoje

## Avaí x Renaux, o melhor teste para o time de Zezé

Durante toda a semana, que não foi nada boa para Zezé, o treinador teve que enfrentar vários tipos de problemas, todos relacionados com o jogo de hoje contra o Carlos Renaux.

O primeiro deles, que mais lhe preocupou, foi não ter jogadores nem para poder fazer coletivo, pois 8 deles estavam entregues ao departamento médico e todos com chances de serem os titulares. Superado o problema, Zezé ficou na expectativa durante 5 dias para que as chuvas parassem e possibilitassem a realização do coletivo, que acabou acontecendo na sexta-feira e que serviu de apronto. Mas não ficaram só aí os problemas que o treinador teve de enfrentar. Até quinta-feira, ele ainda não sabia quem seria o titular da ponta esquerda, pois João Carlos, Juti, Hercílio e Ismael estavam machucados. No dia seguinte, mesmo em precárias condições, João Carlos ganhou a posição. Zezé aparentemente estava com o time escalado e confiante numa boa apresentação. De repente, sem que ele esperasse ou pudesse imaginar, a CBD negou remoção de categoria de Ricardo, que além de ficar fora do jogo de hoje, poderá ser devolvido em definitivo ao Guarani de Campinas. Como Zezé tem Carlos Roberto e Orivaldo para a posição,

escalou o primeiro e o time não sentiu, fazendo um bom coletivo, apesar do campo pesado e o treinador ter solicitado aos jogadores que evitassem as jogadas divididas.

De positivo durante a semana, Zezé teve apenas a absolvição de Paulo Roberto e Paulo Garça junto ao Tribunal de Justiça Desportiva, solucionando assim o problema da ponta direita.

Para hoje à tarde, Zezé afirmou que não fará muito mistério quanto ao esquema tático que colocará em prática, com o Avaí jogando na base do "frijão com arroz" de sempre. Apesar de sua aparente tranquilidade, Zezé deve estar preocupado com sua invencibilidade de 9 partidas, nas quais venceu todas, sofrendo apenas 2 gols contra e marcando 19, pois sabe que o Carlos Renaux vem motivado, principalmente por jogar em casa e com todos os seus titulares, inclusive os recém-contratados.

### CARLOS RENAUX

O treinador Julinho durante a semana, teve apenas a preocupação de transmitir aos jogadores tranquilidade e um pouco de otimismo, embora adote a tática da tranca nos primeiros 45 minutos, pois não quer jogar de igual com o Avaí que tem mais experiência e é apontado como o favorito.

### Palmeiras x Próspera

Palmeiras e Próspera jogam hoje às 15h30m, no Estádio Aderbal Ramos da Silva, em Blumenau, com arbitragem de Gilberto Nahas, auxiliado por Laudino Pedro da Silva e Altamiro Santana, ambos de Itajaí. Adão escalou o Palmeiras com Tico; Adãozinho, Coral, Carlinhos e Alcir; Beto e Gomes; Sérgio, Vado,

Gildo e Ademir. Jão Batista definiu o Próspera com Zé Luis; Rubens, Olávio, Laranja e Fio; Neri Fraga e Geninho; Djair, Daniel, Lica e Zezi. O Próspera não terá goleiro reserva no banco, pois Wilson e Dani- o estão sem condições de jogo. Na reserva de Zé Luis ficará o centro avanço Bertino.

Figueirense e Marcílio Dias jogam em Florianópolis às 15h30m, em partida programada para o Estádio Orlando Scarpelli, com arbitragem de Ewald Teixeira, auxiliado por Celso Bozano e José Marques, ambos de Blumenau. Equipes: FIGUEIRENSE - Da Costa; Pinga, Adailton, Nelson e Casagrande; Sérgio Lopes, Moacir e Zé Carlos; Marcos, Caco e Jaci. MARCÍLIO DIAS - Zé Carlos; Eli, Ditão, Reginaldo e Tenente; Luiz Carlos, Vadinho e Sérgio Mafra; Juarez, Pão Velho e Parodi.

## Figueirense x Marcílio (Búrigo x Jorge Ferreira)

Com o time definido desde sexta-feira, o Figueirense realizou na manhã de ontem um animado futebol americano com os jogadores se divertindo muito dado as dificuldades de controlarem a bola, deixando claro que a tranquilidade e o otimismo são as principais armas de Lauro Búrigo para o jogo desta tarde contra o Marcílio Dias de Itajaí na partida de estréia pelo campeonato estadual.

O único problema que o treinador teve durante a semana foi a definição da ponta de lança, caindo a escolha em Caco. Búrigo recomendou calma e tranquilidade ao plantel afirmando que desta feita a sua equipe não vai se desesperar e que os gol deverão sair ao natural como aconteceu em Canoinhas. O treinador está confiante na vitória embora encare o adversário com o devido respeito.

O Marcílio Dias, considerado um time modesto, volta ao certame catarinense depois de quatro anos de

inatividade e traz como a sua principal força o treinador Jorge Ferreira, recentemente contratado, e que chegou em Itajaí muito otimista e prometendo classificação a torcida, usando de um conhecido adágio "onde me plantarem eu dou flor".

Os jogadores solteiros do Marcílio Dias já se encontram concentrados desde ontem às 12 horas nas dependências do estádio Hercílio Luz, enquanto que os casados integram ao plantel esta manhã, devendo seguir para a capital após o almoço.

O Figueirense, apontado como favorito, está concentrado no dormitório do clube desde ontem à noite. Além do time já escalado, Búrigo mandou concentrar o goleiro Edson, Jailson, Moenda, Luiz Everton e Britinho.

Embora estivesse nos planos de Jorge Ferreira, o jogador Almir voltou ao Figueirense, onde assinou um contrato de três meses na manhã de ontem, ganhando dois mil mensais sem luvas.



Sérgio Lopes estréia hoje no estadual e pede calma à torcida

## Sérgio Lopes avisa à torcida

Ontem quando deixava o vestiário para conversar com o repórter a primeira preocupação de Sérgio Lopes foi o público. "Faço um apelo para que o público de Florianópolis compareça em massa ao estádio hoje à tarde para prestigiar a nossa equipe que faz o seu jogo de estréia no certame.

Naturalmente dado a sua experiência, o jogador gaúcho logo se ambientou entre os jogadores do clube, que o elegeram como líder da equipe dentro e fora do campo. Ele não esconde que pretende ser campeão pelo Figueirense este ano, para ficar com os títulos do futebol do Paraná, Santa Catarina e Rio Grande do Sul, sendo também campeão pelo São Paulo nas aspirantes.

"Eu não acredito em equipe fraca, e o Marcílio, segundo dizem, tem um bom treinador e isso poderá complicar. Eles deverão jogar retrancados, mas isso não será problema. No coletivo de sexta-feira os reservas jogaram defensivamente, atuando com 13 jogadores. Mesmo assim nosso time chegou ao gol várias vezes. Isso demonstra que a equipe melhorou bastante".

Disse Sérgio Lopes que a torcida deve ter calma e não espere goleada. "O importante para nós é ganhar de 1x0 todas as partidas, mas no fim do ano esticar a faixa no peito. Essa é a minha mensagem a torcida e aos meus companheiros. É preciso tranquilidade e os gols aparecerão naturalmente.

## Caco, o mais antigo do ataque

Caco, que ganhou a posição de Luiz Everton na ponta de lança, é o único jogador antigo neste novo ataque do Figueirense. "Para mim este ataque é tão bom quanto o de 1972 quando fomos campeões. Acontece que hoje não estamos tendo a calma necessária para fazer o gol. Mas com a entrada do Sérgio Lopes as coisas se modificaram, e passamos a tocar a bola e entrar na defesa com a bola dominada".

Na opinião de Caco o Marcílio Dias é uma equipe fraca, mas naturalmente vai procurar dificultar as coisas para o Figueirense. "Eles deverão vir jogar retrancados para não levar goleada. Mas mesmo assim eu

acredito numa vitória do Figueirense, que tem uma boa equipe e um bom treinador".

A presença de Jorge Ferreira dirigindo o Marcílio não chega a preocupar. "Realmente ele é um bom treinador, mas não é milagroso. Se não tiver um bom time não pode fazer milagres".

O jogador está satisfeito nesta nova posição. Este setor me agrada, pois tenho espaço para correr pelos dois lados. Tenho o Moacir atrás e o Jaci ao lado para tocar a bola. Acredito que a torcida do Figueirense vai sair do estádio esta tarde com uma boa vitória nesta estréia do campeonato".

## Grupo B

### Guarani x Caxias

Guarani e Caxias jogam hoje às 15h30m, em São Miguel do Oeste, com arbitragem de Leonardo Della Vecchia, auxiliado por Antônio Rogério Osório e Ulisses A. Xavier, de Lages.

Alfeu, técnico do Guarani, tem dúvidas na acalção que pode ser Nilson ou Clari; Gessy, Duca, Paulinho e Lobão; Machado ou Alfredo e Flávio; Moacir, Tião, Faustauer e Agenor. Vasconcelos definiu o Caxias com Eládio; J. Alves, Pompeu, Alberto e Silvinho; Piava e Fontan; Wilsinho, Dirmael, Romualdo e Zé Carlos.

### Inter x Chapecoense

Internacional e Associação Atlética Chapecoense jogam hoje às 15h30m, no estádio Municipal Vidal Ramos Junior, em Lages, com arbitragem de Pedro Realci Zimer, auxiliado por Ronaldo Lamego e Raulino Ferrari, estes dois de Rio do Sul.

O técnico Roberto Caramuru definiu o Internacional com Luis Fernando; João Carlos, Ayrtom, Mário José e Raulzinho; Luis Carlos, Gaspar e Birinha; Ricardo, Ferreti e Parraga. Gomerindo Putti, treinador do Chapecoense terá Jair; Ferreira, Beijo, Valmor e Artur; Caibi e Alderi; Sidnei, Roberto, Rogério e Julião.

### Juventus x América

Jogando em seu estádio, no João Alfredo Kriek em Rio do Sul às 15h30m., o Juventus de Volnei; João Carlos, Nicola, Valdir e Toninho II; Miltinho, Carlos Magno e Carlos Roberto; Luizinho, Braulio e Vavá, é apontado como o favorito, embora o América de Renato; Bebeco, Joel, Nelinho e Chicão; Paulo Cesar e Lico; Linha, Chico Samara, Jair e Beto prometa surpreender, conforme palavras de Ítalo Arpino, seu treinador.

Alvir Rensi será o juiz, auxiliado nas bandeiras pelos brusquenses Sívio Teodoro da Costa e Edvaldo Coelho.

### Preço dos ingressos

O artigo 16o. do regulamento elaborado pela Federação Catarinense de Futebol, estabelece os seguintes preços para os jogos do campeonato estadual de 1974: Arquibancada Cr\$ 10,00; Meia-arquibancada Cr\$ 5,00 (crianças e senhoras); Geral Cr\$ 5,00 (maior de 14 anos); Meia-Geral Cr\$ 2,00 (senhoras, estudantes e militares não graduados). O parágrafo único deste artigo diz que "os associados do clube mandatário pagarão ingressos da geral com direito às arquibancadas".

## JOGOS UNIVERSITÁRIOS

### Atletismo e natação ficaram para dias 21 e 28

O sábado cinzento não foi motivo para que os XXX Jogos Universitários Catarinenses tomassem nova dimensão de ânimos, repetindo-se disputas vibrantes durante toda a tarde de ontem no Ginásio Ivo Silveira e Federação Atlética Catarinense. Com várias modalidades já encerradas e com seus campeões, atletismo e natação foram suspensos devido a ligeira queda do tempo para a instabilidade como também o decréscimo da temperatura, que prejudicaria o desempenho dos atletas. Estas duas modalidades serão disputadas proximamente. Embora ainda não se tenha confirmado oficialmente, as disputas de atletismo serão desenvolvidas no próximo dia 21 e 22 de setembro, na cidade de Blumenau. Preliminarmente, os chefes das delegações que disputam esta modalidade (Ufsc, Udesc, Furb e Func) decidiram unanimemente a escolha.

A exemplo de atletismo, natação tem um dia marcado (28 de setembro) para sua realização. Provavelmente as provas serão efetuadas na piscina da Universidade Federal de Santa Catarina. EXEMPLO DE PARTICIPAÇÃO

A cidade de Chapecó participou dos XXX Jucs com uma delegação de vinte atletas, estudantes de Pedagogia, Estudos Sociais, Administração e Ciências Contábeis. Para o chefe da delegação, Válio Vani, as boas colocações da Fundeste ultrapassaram as expectativas tanto dos atletas como dos chapecoenses. Atletas, massagista, treinador, roupeiro e disciplinador, Válio destacou o esforço dos atletas para conseguir o quarto lugar no cómputo geral das competições e as boas posições auferidas: quarto lugar em basquete, quarto em handebol, terceiro em futebol de salão e terceiro em tênis de mesa. Na opinião de chefes de outras delegações, a Fundeste pode ser considerada a campeã da disciplina, não desistindo de nenhuma partida e sem receber nenhuma faltíssima. A delegação da Fundeste viajará hoje às 8 horas da noite e chegará em Chapecó amanhã às 11 horas da manhã. Tranquilos, eles viajam com a consciência do cumprimento de seu papel.

### PARENTESCO

Desde os primeiros dias de disputas, a equipe de vôlei da Fessc, de Tubarão, conseguiu chamar a atenção de outras delegações e do público por um fato curioso: três atletas eram incrivelmente parecidos, e o público desconhecendo que Aldo, Ademir e Artur, estudantes de Filosofia e Educação Física, eram irmãos. Baixos, loiros e "raquidos", ajudaram sua equipe a conseguir o quarto lugar na disputa acirrada contra a Ufsc, que ficou em terceiro. Nesse jogo, realizado no Ginásio

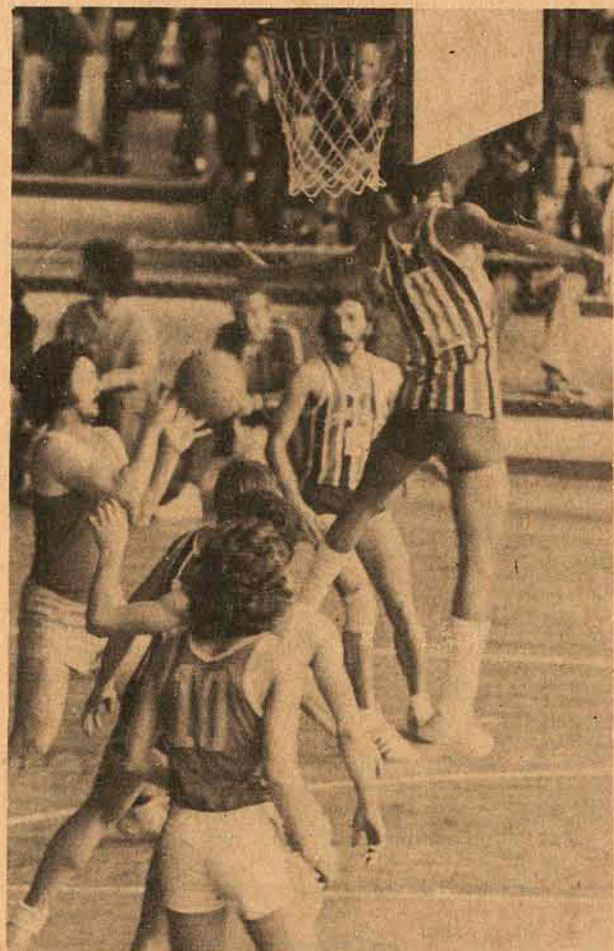

Ivo Silveira na tarde de ontem, prevaleceu a técnica da Ufsc e a fibra da Fessc, que perdeu os três sets por pequena diferença de pontos.

Outras disputas também levaram ao Ginásio Ivo Silveira um bom público, esse mesmo público que gosta de ver um bom esporte. Um exemplo da qualidade voleibolística foi apresentado pelas moas de Blumenau, perfeitas nos cortes e harmonia em toda equipe. Com estes e mais outros requisitos elas derrotaram facilmente a Ufsc por três sets a zero e com elevada vantagem de pontos por set.

Outro bom destaque de ontem foi a partida decisiva de basquetebol masculino entre a Ufsc e a Func, de Joinville. Primeiramente nervosos, no final do primeiro tempo cada cestada era duramente disputada. Reclamando constantemente dos juizes, a Func se perdeu na metade do segundo tempo e com isso também perdeu o título de campeão pelo placar de 65 a 57 a favor da Ufsc.

### RESULTADOS

De sexta-feira à tarde e noite: Tênis de mesa masculino: Furb 4 x Uniplac 5; Ufsc 5 x Fundeste 0. Com as partidas disputadas ontem, a Ufsc e Uniplac foram campeãs e vice, respectivamente.

Basquetebol: Fundeste 53 x Func 93; Ufsc 79 x Udesc 77. Com os jogos de ontem (vitória da Udesc sobre a Fundeste e da Ufsc

(65) contra a Func (57) a classificação final passou a ser a seguinte: 1o. Ufsc; 2o. Func; 3o. Udesc e 4o. Fundeste.

Vôlei masculino: Fessc 0 x Func 2; Ufsc 0 x Furb 2. Classificados para a final Furb, Func, Ufsc e Fessc. Na final da tarde e noite de ontem, foram decididos os primeiros lugares: Func 3 x Furb 0 (surpresa geral da rodada devido ao excelente nível técnico da Furb) e Ufsc 2 x Fessc 0. Func, Furb, Ufsc e Fessc foram, pela ordem, os quatro primeiros lugares.

Vôlei Feminino: Furb 2 x Udesc 0; Func 2 x Uniplac 0; Ufsc 2 x Uniplac 0. Ontem, Func 2 x Udesc 0 e Ufsc 0 x Furb 3. Classificação final: 1o. Furb, 2o. Ufsc, 3o. Func e 4o. Udesc. Handebol: resultado final masculino: 1o. Furb, 2o. Udesc e 3o. Ufsc. Feminino: 1o. Udesc e 2o. Func.

Xadrez: classificação final: 1o. Ufsc, 2o. Udesc, 3o. Furb.

Futebol de salão: classificação final: 1o. Ufsc, 2o. Fuoc, 3o. Fundeste e 4o. Femarp. O artilheiro foi Nini Pitol da Fuoc.

A suspensão das provas de atletismo e natação impedem até o momento que a comissão dos XXX JUCs defina a delegação campeã. Uma rápida previsão feita pelos organizadores, dão a Ufsc, Func e Furb as posições primeiras em quase todas as modalidades.



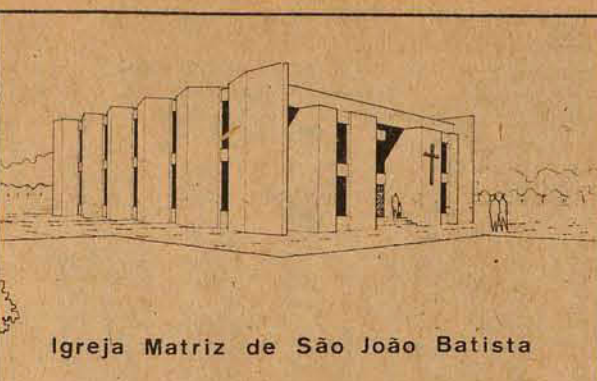

Igreja Matriz de São João Batista

### D. Afonso inaugura hoje a Paróquia de S.J. Batista

Itajaí (Sucursal) - Com a presença do Arcebispo Metropolitano, Dom Afonso Niehues será inaugurada oficialmente hoje a Paróquia de São João Batista, localizada no bairro de São João.

Informou o vigário Agostinho Stahelin que, às 8h45min. haverá festiva recepção ao Arcebispo, sendo logo após celebrada a missa. Ao término da missa haverá confraternização entre os presentes.

A Paróquia de São João Batista teve sua construção iniciada em 1966 quando da vinda do Padre Agostinho para Itajaí. Também a partir daquele ano ocorreu uma completa transformação no bairro de São João, que até então era frequentado por marginais e desocupados. Conta o vigário que atualmente "graças a Deus", o bairro passou a ser respeitado, resultado este do trabalho em conjunto realizado pela Paróquia e o Círculo Operário, além das assistentes sociais da prefeitura. O Círculo Operário no bairro de São João é o mais completo da cidade de Itajaí, partindo do atendimento médico até a assistência social e religiosa. "Aqui somos uma verdadeira família, e o resultado disto foi o trabalho que implantamos para a construção da nossa Igreja, que com grandes sacrifícios e a ajuda de Deus veremos inaugurada no próximo domingo" - finalizou o vigário.

### Prefeitura de Brusque dinamiza a agropecuária

Brusque (Sucursal de Itajaí) - Criado pela lei no. 608/74, o Serviço Agropecuário do município substituirá o arcaico setor até então existente, que não mais preenchia as reais necessidades do meio rural.

Com a nova estrutura a prefeitura passa a encarar a agricultura e a pecuária como sendo mais uma força econômica no município, em termos financeiros e no emprego de mão de obra, incentivando as atividades afetas ao meio rural. Compreende o serviço agropecuário; uma patrulha - mecanizada, posto de revenda com compra de materiais e produtos agrícolas ou veterinários, além de assistência técnica especializada.

Para tanto, vem sendo reativado o antigo setor de vendas, com a compra do material do posto de revenda, enquanto um trator de esteiras executa abertura de acessos às propriedades agrícolas. A próxima etapa é a compra de tratores e equipamentos, que somados aos já existentes, passarão a ficar a disposição dos agricultores e pecuaristas do município.

A medida do Chefe do Executivo vem sendo encarada com satisfação em todo o meio rural de Brusque. Para responder pelo cargo de diretor do Serviço Agropecuário, foi nomeado o Sr. Sílvio Zucco, ex-diretor do Departamento de Expansão Econômica.

### Supervisor da Aplub chega 4a feira a Florianópolis

Dr. Odson Cardoso, Supervisor da APLUB em Florianópolis, estará recebendo à rua dos Ilhéus, no. 8, na próxima quarta-feira às 19,30 horas, os Diretores, Supervisores e Gerentes da Associação dos Profissionais Liberais Universitários do Brasil e a Imprensa em geral, com um coquetel, que marcará o término das atividades do I Seminário Básico de Supervisão que está se realizando nesta Capital.

O coquetel de encerramento será destaque da próxima semana quando num ambiente alegre, se realizará a confraternização dos Aplubianos com a Imprensa em Geral.

**SETA**  
ADMINISTRAÇÃO, PARTICIPAÇÃO E EMPREENDIMENTOS LTDA.  
RUA DEODORO 22 - C.J. 31 - FONE 2160 - FLORIANÓPOLIS - S.C.

**CRECI - 316**  
Aplique para valorizar  
**IMÓVEIS À VENDA**

- 001 - Apartamento com 3 quartos, instalação completa de empregada, sistema de aquecimento, de água, Central a Gas, Acabamento em gesso, carpet, azulejos até o forro, apartamento privado de casal, lavabo, cobertura para carro, 250m2, aproximadamente.
- 005 - Residência à Rua Crispim Mira, terreno 12x30, área construída 140m2.
- 006 - Ponto Comercial na Rua Cons. Mafra, com 64m2. Com sobre-loja com a mesma metragem.
- 007 - Terreno zona Rural distrito de Canasvieiras com 280.000m2 aproximadamente, com água, luz e estrada asfaltada.
- 008 - Lote no. 4, travessa da Rua Lauro Linhares 360m2.
- 009 - Terreno no Centro da Capital com área de 3.200m2. Vende-se ou permuta-se.
- 011 - Terreno na Praia da Joaquina com 450m2.
- 013 - Terreno Estrada nova para Lagoa, início de Itacorobi, 34.143m2. Totalmente plano.
- 016 - Apartamento no Ed. Dna. Marta com 120m2, com 3 quartos e demais dependências.
- 019 - Casa na Rua Deodoro com terreno 120m2.
- 020 - Apartamento com 3 quartos e demais dependências, com garagem, na Rua Alves de Brito.
- 021 - Apartamento no Ed. Dona LILA, na Rua Lacerda Coutinho, com 3 quartos, demais dependências, com garagem privativa. (Chácara da Espanha, no. 16).
- 022 - Imóvel com 2 pavimentos para comércio, na Rua Cons. Mafra.
- 023 - Imóvel residencial com 750m2, de área construída em terreno com 446m2, sito à rua Francisco Tolentino.
- 024 - Um terreno na Av. Ivo Silveira, com 7.000m2.
- 025 - Uma Chácara a 15 minutos da Capital, 10.000m2, água, luz, residência.
- 026 - Uma casa na Av. Rio Branco, c/terreno de 12x35 Zona Central.

Temos Clientes para seu Imóvel Compra e Locação. Também Administramos o seu Imóvel.

## Feira de reprodutores suínos começa dia 15

A Comissão Agropecuária de Videira promove nos dias 14 e 15 do corrente mês a Segunda Feira Regional de Reprodutores Suínos do Vale do Rio do Peixe, a se realizar no Parque da Uva, videira (onde se realizam as festas da uva) da qual participarão criadores de Santa Catarina, Rio Grande do Sul, Paraná e outros Estados brasileiros.

Videira tem condições de comportar tranquila e confortavelmente seus visitantes, contando com hotéis de categoria internacional. E o Parque da Uva Videira é um lugar agradável, com 112.313 metros quadrados, ótimo para se passar boas horas e dotado de lanchonetes e restaurante. Distta 3 quilômetros do centro da cidade de Videira.

#### A SUINOCULTURA

É a atividade rural mais importante do Alto Vale do Rio do Peixe que ultimamente vem sendo incrementada por técnicas e estabilizada em sua estrutura. A grande expansão do mercado de carne suína está criando possibilidades até de exportação do produto, o que, somado à eliminação do ciclo safrá-entressafrá com sua consequente estabilização dos preços, estimula os produtores, que camilham, para uma grande economia suinocultora.

Ocorre também o reaparelhamento da indústria de carne da região para a satisfa-

ção das exigências do mercado externo sendo aumentada a capacidade de abate e aumentam os investimentos na implantação de um Projeto de Fomento à Suinocultura, o qual oferecerá assistência técnica e fornecimento de bens de produção a baixo custo, melhorando a quantidade e a qualidade da produção.

#### COMERCIALIZAÇÃO E CONCURSO

Conforme as previsões da Comissão Agropecuária de Videira, a exposição englobará entre 400 e 450 reprodutores suínos de granjas catarinenses. O padrão zootécnico dos animais que estarão à venda será dos mais altos, visto que o animal inscrito deverá passar por corpo de julgamento de admissão composto por conhecedores de suínos.

Considerando-se a demanda existente na região e as inscrições realizadas 50% dos animais serão da raça Landraça e o restante, de outras raças como a Large White, Duroc, Hampshire e outras. Os preços não são tabelados, mas com base na feira de 1973, quando a média foi de Cr\$ 592,00 por animal, estarão neste ano por volta de Cr\$ 982,00 em média por animal, sendo que os animais premiados atingem preços bem maiores. Estes números à guiza de previsão são mais ou menos os preços cobrados nas sedes das granjas e outra vantagem é a possibilidade de esco-

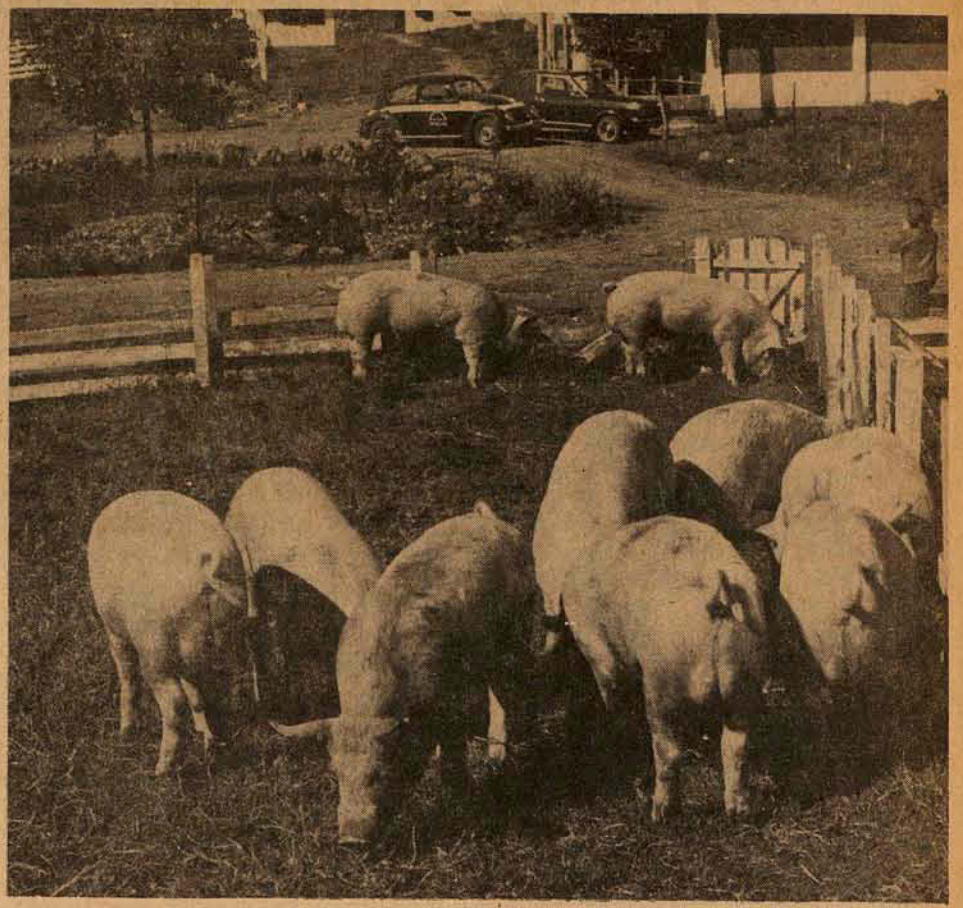

Suínos serão comercializados por bons preços.

lha e assistência de técnicos gabaritados. Será possível a compra financiada através das carteiras de crédito agrícola do Banco do Brasil e do Banco do Estado de Santa Catarina. Os financiamentos pelo Banco do Brasil poderão ser em até 3 anos com juros de 10% ao ano se o total do finan-

ciamento somado aos demais compromissos for inferior a Cr\$ 18.800,00. Caso contrário, os juros serão de 15% ao ano. O Besc financiará em até 5 anos com juros de 13% e 15%. O julgamento de classificação premiará os melhores animais e as melhores granjas.

#### ESTÁ CONSTRUÍDO ?

Não se afobe na 1a. oferta. Veja estas promoções: Chuveiro Corona Cr\$ 44,00, Materiais Elétricos c/20%, Caixas d'água c/20%, Chapas Brasilit c/20%, Tintas Coral e Ypiranga c/15%, Materiais de PVC c/20%.

E lembre-se: sempre o melhor preço em



## HIPERFOSFATO®

# soja

Para ativar os microrganismos do solo e dar correta nutrição à soja, Hiperfosfato é fertilizante incomparável. De eficiência comprovada e inconfundível, pois Hiperfosfato é um só: CRA.

## PRONTA ENTREGA

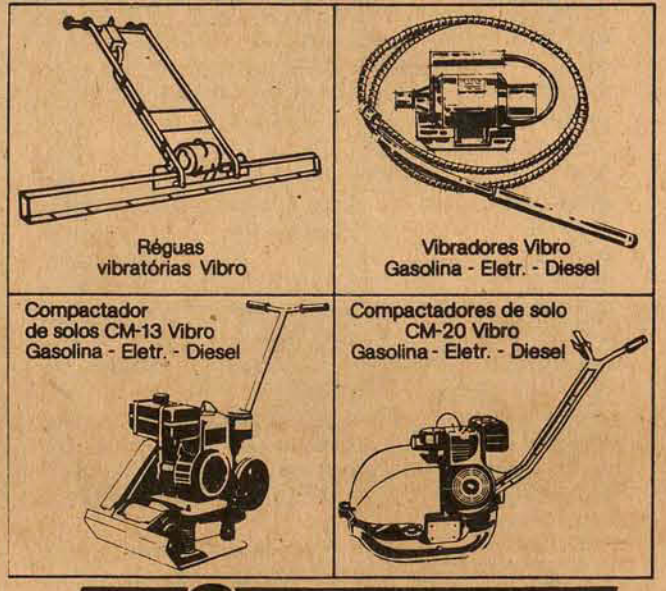

## LINCK S.A.

DEPTO. DE CONSTRUÇÃO CIVIL  
FLORIANÓPOLIS  
Rua 7 de Setembro, 11 - Fone: 2239  
JOAÇABA  
Av. Barão do Rio Branco, 426 - Fone: 1286

## A apesc expediu a caderneta de poupança nº 28.000 a sra. TEREZA SEARA. Parabéns dona TEREZA.

Talvez, nem mesmo a Da. Tereza tenha idéia do que representa para a APESC a Caderneta de Poupança no. 28.000. Antes de mais nada, significa que a APESC já havia expedido 27.999 Cadernetas de Poupança. Foram 27.999 pessoas que procuraram a Matriz da APESC, em Florianópolis, ou a Filial, em Blumenau, e depositaram as suas economias. Foram 27.999 pessoas que sabiam que a APESC, sendo uma Associação, seus depositantes são Associados e, assim sendo, recebem dividendos na base do saldo médio dos seus depósitos. Fora as vantagens da correção monetária e da Dedução do Imposto de Renda. Aliás, eram 27.999. Agora são 28.000. Parabéns, Dona Tereza.

public

**ASSOCIAÇÃO DE POUPANÇA E EMPRÉSTIMO DE SANTA CATARINA**  
FLORIANÓPOLIS - Rua Tenente Silveira no. 21 Fone: 2589 e 4783  
BLUMENAU - ITAJAÍ - TUBARÃO - CRICIUMA



# Na prática do tiro ao alvo, a herança deixada pelos colonizadores alemães



Blumenau reúne o maior número de atiradores do Brasil.

## PRIMEIRO PÚBLICO LEILÃO

DIA 25 DE SETEMBRO DE 1974, ÀS 10.00 HORAS  
Local: Rua Sem Nome, Quadra 174-A, Lote 11, Chapecó

DIRCEU DIAS PIMENTEL, Leiloeiro Oficial, com escritório à rua D. Pedro I, no. 617 (Bairro Coral) — LAGES—SC, faz saber que, devidamente autorizado por Agente Fiduciário, designado pelo BANCO NACIONAL DA HABITAÇÃO venderá na forma da lei (Decreto-lei no. 70 de 21/11/66, e regulamentação complementar) RC 58/67 — RC 24/68 e RD 08/70 do B.N.H.), em PRIMEIRO PÚBLICO LEILÃO, no dia, hora e local acima referidos, o imóvel adiante descrito de propriedade de ALCINDO VEIGA DA SILVA, funcionário público federal e HILDA BUENO DA SILVA, costureira, ambos brasileiros, para pagamento da dívida hipotecária em favor da PROVÍNCIA—CRÉDITO IMOBILIÁRIO S.A. — Um prédio composto de sala, cozinha, três quartos, banheiro, e demais dependências, com área de construção de 59,15m<sup>2</sup>, e seu respectivo terreno, medindo 15m nas linhas de frente e dos fundos e 27,50m em ambos os lados, designado por Unidade B-38, sito à rua Sem Nome, Quadra no. 174-A, lote no. 09, Loteamento Cidade de Chapecó, na cidade de Chapecó, Estado de Santa Catarina.

A venda será feita mediante pagamento à vista, podendo o arrematante pagar no ato como sinal, 20% (vinte por cento) do preço de arrematação e mais a comissão de Lei e o saldo restante no prazo imprerível de 8 (oito) dias.

O lance mínimo para a venda do imóvel será de Cr\$ 56.881,00 (Cinquenta e seis mil, oitocentos e oitenta e um cruzeiros), valor do crédito hipotecário e acessórios, sujeito porém, este valor a atualização até 24 (vinte e quatro) horas, antes da realização da praça.

O Leiloeiro acha-se habilitado a fornecer aos interessados informações pormenorizadas sobre o imóvel.

Lages (SC), 08 de setembro de 1974.

DIRCEU DIAS PIMENTEL  
Leiloeiro Oficial

Os primeiros imigrantes europeus — na maioria alemães — que chegaram ao Vale do Itajaí, como em outras regiões brasileiras, trouxeram consigo e continuaram a praticar aqui, uma série de costumes tradicionais herdados de seus antepassados.

Muito especialmente, um desses costumes, que até hoje faz parte da própria formação do indivíduo descendente desses colonizadores, é o de procurar viver sempre em comunidade.

Homem ou mulher de descendência germânica, aprecia os encontros sociais em grupos, as reuniões fraternas ao redor de uma mesa aonde a boa bebida e a boa comida fazem presença. E, depois de algum tempo reunidos, manifestam sua alegria através do canto em conjunto, fazendo ressaltar nesses cantos as velhas e tradicionais canções seculares, as quais, jamais desaparecerão da face da terra enquanto houver um descendente germânico de pé.

Paralelamente a esses costumes comunitários, os descendentes dos colonizadores que aportaram no Vale do Itajaí, trataram de firmar o princípio comunitário através da fundação de diversas sociedades — de cantores — de músicos — de cultura de agricultura e, muito especialmente, as sociedades de atiradores.

Essa tradição milenar praticada ainda hoje, embora de modo mais sofisticado por toda a Europa, representa, hoje, na cidade de Blumenau, um dos aspectos mais atraentes em suas promoções festivas, tornando-se uma das tradições mais em evidência que caracteriza-se pelo aspecto turístico do município. Tanto assim que Blumenau é, na atualidade, talvez a única cidade existente no mundo, com os seus 490 quilômetros quadrados que possui o maior número dessas sociedades disseminadas por toda a área municipal — número de 32.

Todas essas sociedades realizam periodicamente, as suas festas de Rei, da Rainha, com seus desfiles, bailes, etc.

O Governo Municipal de Blumenau, a partir do ano de 1970, por iniciativa do então prefeito Evelásio Vieira, passou a prestigiar sobremaneira essas sociedades, trazendo em 1971, pela primeira vez, à rua XV de Novembro maioria dessas sociedades, com os seus sócios uniformizados e com suas faixas e medalhas, para apresentá-los ao povo, em desfile festivo em regosio pelo aniversário da fundação do município.

No ano seguinte, por iniciativa, ainda, da administração municipal, foi instituído o Encontro Blumenauense de Atiradores, com a realização de três fases distintas: o Torneio entre todas as sociedades, o Desfile das mesmas em comemoração ao aniversário da cidade e como encerramento desse Encontro, o Grande Baile das Sociedades.

A iniciativa foi coroada de êxito e, neste ano de 1974, está se realizando o III Encontro Blumenauense de Atiradores, tendo já se realizado o Torneio dia 4 de agosto, enquanto que no dia 2 de setembro é a vez do grande desfile comemorativo ao aniversário de fundação do município, e o encerramento das comemorações do Sesquicentenário da Imigração Alemã, das festividades da Semana da

Pátria e do III Encontro, foi marcado para a noite de ontem, sábado, reunindo cerca de 4 mil pessoas no pavilhão da PROEB, com a participação de duas bandas típicas, uma iniciando as danças por volta das 19 horas até às 24 horas, enquanto a outra iniciou a partir das 24 horas, até as 5 horas da manhã de hoje.

Nesse Grande Baile, que reúne os associados das 32 sociedades de atiradores de Blumenau, além de centenas de outras pessoas que lá comparece para prestigiar o acontecimento, caracteriza bém, o espírito festivo do blumenauense e oferece a oportunidade, ao turista de passagem por Blumenau, de conhecer essa mesma característica e conferir o que afirmamos relativamente ao espírito alegre, comunitário e animado de nossa gente.

## DE ONDE VEM A TRADIÇÃO

Vem de muitos séculos a prática do tiro ao alvo ou do tiro ao pássaro. Ela nasceu com a iniciativa dos grandes latifundiários que viveram na Europa, descendentes da nobreza, os quais, possuindo vastas regiões de florestas, realizavam anualmente, a grande Festa da Caça em suas propriedades, reunindo ali, elevado número de amigos vindos de longínquas regiões para a confraternização. A caça era praticada durante um, dois ou mais dias. No final, reunia-se o produto da caçada, apurava-se para ver quem mais caçou e o que obtivesse o maior número de peças, era proclamado o Rei da Caça daquele ano. À eles caberia, então, no ano seguinte, reunir seus convidados em sua propriedade e oferecer a hospitalidade e o ambiente para a caça daquele ano.

Essa tradição é hoje praticada de um modo um pouco diferente, mas seu significado é quase o mesmo. É proclamado o Rei e a Rainha da caça e estes oferecem em sua residência uma recepção com petiscos tradicionais regados a chopp. À noite do mesmo dia, realiza-se o Baile Social, ao qual comparecem todos os associados e durante o mesmo é proclamado o novo Rei, se a festa é do rei, ou a nova Rainha, se a festa é da Rainha.

O início do Baile é marcado sempre com uma dança tradicional conhecida por "Polonaise".

O jazz que cadencia as danças é sempre de uma bandinha típica, a qual executa, de preferência músicas ligeiras de danças alegres. Outra característica dessas festas que reúnem pessoas de todas as camadas sociais — desde as mais simples, como gente do interior, até as mais abastadas, como comerciantes e industriais, o que transparece o espírito fraterno, simples e de acentuada humildade que se destaca em todo o seu transcorrer.

As sedes dessas sociedades — com pouquíssimas exceções — são construídas em madeira, no estilo colonial, com simplicidade mas que oferecem uma característica que encanta, que agrada, que deixa todos plenamente à vontade em seu interior. Essas construções, transmite àquelas que ali se reúnem para festas, dessas construções, transmite àquelas que ali se reúnem para festas, uma mensagem de paz, de alegria e de fraternidade.

Assim, embora transformada em seus vários aspectos, a tradição das milenares festas de Rei da Caça e do Tiro, trazidas para o Brasil pelos imigrantes europeus, especialmente os alemães, continua sendo praticada e desenvolvida cada vez mais em toda a região do Vale do Itajaí, e, especialmente em Blumenau, aonde se concentra o maior número das sociedades que a praticam.

O mais importante em tudo isso, na preservação dessa tradição, é o fato de que, através dessas festas periódicas — todo fim de semana uma sociedade a está promovendo — se acentuará sobremaneira a preservação do espírito comunitário do povo em geral. São, assim, cada vez mais fraternos os laços que unem os associados dos diversos clubes. Por isso que o poder público dedica tão carinhosa atenção à preservação dessa tradição, porque ela representa o maior índice de união de um povo dentro de uma comunidade como é a de Blumenau.

## PRIMEIRO PÚBLICO LEILÃO

DIA 25 DE SETEMBRO DE 1974, ÀS 10.00 HORAS  
Local: Rua Sem Nome, Quadra 174-A, Lote 11 — Chapecó

DIRCEU DIAS PIMENTEL, Leiloeiro Oficial, com escritório à rua D. Pedro I, no. 617 (Bairro Coral) — LAGES—SC, faz saber que, devidamente autorizado por Agente Fiduciário, designado pelo BANCO NACIONAL DA HABITAÇÃO venderá na forma da lei (Decreto-Lei no. 70 de 21/11/66, e regulamentação complementar) RC 58/67 — RC 24/68 e RD 08/70 do B.N.H.), em PRIMEIRO PÚBLICO LEILÃO, no dia, hora e local acima referidos, o imóvel adiante descrito de propriedade de DALMO FORTUNATO DE OLIVEIRA, militar e BENICIA DE OLIVEIRA, costureira, ambos brasileiros, para pagamento da dívida hipotecária em favor da PROVÍNCIA—CRÉDITO IMOBILIÁRIO S.A. — Um prédio composto de sala, três quartos, cozinha, banheiro, e demais dependências, com área de construção de 59,15m<sup>2</sup> e seu respectivo terreno, medindo 15m nas linhas de frente e dos fundos e 27,50m em ambos os lados, designado por Unidade B-36, sito à rua Sem Nome, Quadra no. 174-A, Lote no. 07, Loteamento Cidade de Chapecó, na cidade de Chapecó, Estado de Santa Catarina.

A venda será feita mediante pagamento à vista, podendo o arrematante pagar no ato como sinal, 20% (vinte por cento) do preço de arrematação e mais a comissão de Lei e o saldo restante no prazo imprerível de 8 (oito) dias.

O lance mínimo para a venda do imóvel será de Cr\$ 56.881,00 (Cinquenta e seis mil, oitocentos e oitenta e um cruzeiros), valor do crédito hipotecário e acessórios, sujeito porém, este valor a atualização até 24 (vinte e quatro) horas, antes da realização da praça.

O Leiloeiro acha-se habilitado a fornecer aos interessados informações pormenorizadas sobre o imóvel.

Lages (SC), 08 de setembro de 1974.

DIRCEU DIAS PIMENTEL  
Leiloeiro Oficial

## PRIMEIRO PÚBLICO LEILÃO

DIA 25 DE SETEMBRO DE 1974, ÀS 10.00 HORAS  
Local: Rua Sem Nome, Quadra 174-A, Lote 11

DIRCEU DIAS PIMENTEL, Leiloeiro Oficial, com escritório à rua D. Pedro I, no. 617 (Bairro Coral) — LAGES—SC, faz saber que, devidamente autorizado por Agente Fiduciário, designado pelo BANCO NACIONAL DA HABITAÇÃO venderá na forma da lei (Decreto-lei no. 70 de 21/11/66, e regulamentação complementar) RC 58/67 — RC 24/68 e RD 08/70 do B.N.H.), em PRIMEIRO PÚBLICO LEILÃO, no dia, hora e local acima referidos, o imóvel adiante descrito de propriedade de WALDEMIRO BEDIN, funcionário público federal e MARIA PECCINI BEDIN, de prendas domésticas, ambos brasileiros, para pagamento da dívida hipotecária em favor da PROVÍNCIA—CRÉDITO IMOBILIÁRIO S.A. — Um prédio composto de sala, três quartos, cozinha, banheiro, e demais dependências, com área de construção de 59,15m<sup>2</sup>, e seu respectivo terreno, medindo 15m nas linhas de frente e dos fundos e 27,50m em ambos os lados, designado por Unidade B-51, sito à rua Osvaldo Aranha, Quadra no. 174-A, Lote no. 22, Loteamento Cidade de Chapecó, na cidade de Chapecó, Estado de Santa Catarina.

A venda será feita mediante pagamento à vista, podendo o arrematante pagar no ato como sinal, 20% (vinte por cento) do preço de arrematação e mais a comissão de Lei e o saldo restante no prazo imprerível de 8 (oito) dias.

O lance mínimo para a venda do imóvel será de Cr\$ 57.496,00 (Cinquenta e sete mil, quatrocentos e noventa e seis cruzeiros), valor do crédito hipotecário e acessórios, sujeito porém, este valor a atualização até 24 (vinte e quatro) horas, antes da realização da praça.

O Leiloeiro acha-se habilitado a fornecer aos interessados informações pormenorizadas sobre o imóvel.

Lages (SC), 08 de setembro de 1974.

DIRCEU DIAS PIMENTEL  
Leiloeiro Oficial

## PRIMEIRO PÚBLICO LEILÃO

DIA 25 DE SETEMBRO de 1974, ÀS 10.00 HORAS  
Local: Rua Sem Nome, Quadra 174-A, Lote 11, Chapecó

DIRCEU DIAS PIMENTEL, Leiloeiro Oficial, com escritório à rua D. Pedro I, no. 617 (Bairro Coral) — LAGES—SC, faz saber que, devidamente autorizado por Agente Fiduciário, designado pelo BANCO NACIONAL DA HABITAÇÃO venderá na forma da lei (Decreto-lei no. 70 de 21/11/66, e regulamentação complementar) RC 58/67 — RC 24/68 e RD 08/70 do B.N.H.), em PRIMEIRO PÚBLICO LEILÃO, no dia, hora e local acima referidos, o imóvel adiante descrito de propriedade de DARCY VAZ LAUX, comerciante e MARIA APARECIDA SENNA LAUX, de prendas domésticas, ambos brasileiros, para pagamento da dívida hipotecária em favor da PROVÍNCIA—CRÉDITO IMOBILIÁRIO S.A. — Um prédio composto de sala, três quartos, banheiro, cozinha e demais dependências, com área de construção de 59,15m<sup>2</sup> e seu respectivo terreno, medindo 15m de linha de frente e dos fundos e 27,50m em ambos os lados, designado por Unidade B-49, sito à rua Osvaldo Aranha, Quadra 174-A, Lote no. 20, Loteamento Cidade de Chapecó, cidade de Chapecó, Estado de Santa Catarina.

A venda será feita mediante pagamento à vista, podendo o arrematante pagar no ato como sinal, 20% (vinte por cento) do preço de arrematação e mais a comissão de Lei e o saldo restante no prazo imprerível de 8 (oito) dias.

O lance mínimo para a venda do imóvel será de Cr\$ 57.497,00 (Cinquenta e sete mil, quatrocentos e noventa e sete cruzeiros), valor do crédito hipotecário e acessórios, sujeito porém, este valor a atualização até 24 (vinte e quatro) horas, antes da realização da praça.

O Leiloeiro acha-se habilitado a fornecer aos interessados informações pormenorizadas sobre o imóvel.

Lages (SC), 08 de setembro de 1974.

DIRCEU DIAS PIMENTEL  
Leiloeiro Oficial

## PRIMEIRO PÚBLICO LEILÃO

DIA 25 DE SETEMBRO DE 1974, ÀS 10.00 HORAS  
Local: Rua Sem Nome, Quadra 174-A, Lote 11 — Chapecó

DIRCEU DIAS PIMENTEL, Leiloeiro Oficial, com escritório à rua D. Pedro I, no. 617 (Bairro Coral) — LAGES—SC, faz saber que, devidamente autorizado por Agente Fiduciário, designado pelo BANCO NACIONAL DA HABITAÇÃO venderá na forma da lei (Decreto-lei no. 70 de 21/11/66, e regulamentação complementar) RC 58/67 — RC 24/68 e RD 08/70 do B.N.H.), em PRIMEIRO PÚBLICO LEILÃO, no dia, hora e local acima referidos, o imóvel adiante descrito de propriedade de CESAR MAGALHÃES, técnico em contabilidade e ILVANI LOSS MAGALHÃES, de prendas domésticas, ambos brasileiros, para pagamento da dívida hipotecária em favor da PROVÍNCIA—CRÉDITO IMOBILIÁRIO S.A. — Um prédio composto de sala, três quartos, banheiro, cozinha e demais dependências, com área de construção de 80,00m<sup>2</sup>, e seu respectivo terreno, medindo 15m nas linhas de frente e dos fundos e 40m em ambos os lados, designado por Unidade C-63, sito à rua Sem Nome Quadra no. 151, Lote no. 06, Loteamento Cidade de Chapecó, na cidade de Chapecó, Estado de Santa Catarina.

A venda será feita mediante pagamento à vista, podendo o arrematante pagar no ato como sinal, 20% (vinte por cento) do preço de arrematação e mais a comissão de Lei e o saldo restante no prazo imprerível de 8 (oito) dias.

O lance mínimo para a venda do imóvel será de Cr\$ 59.625,70 (Cinquenta e nove mil, seiscentos e vinte e cinco cruzeiros e setenta centavos), valor do crédito hipotecário e acessórios, sujeito porém, este valor a atualização até 24 (vinte e quatro) horas, antes da realização da praça.

O Leiloeiro acha-se habilitado a fornecer aos interessados informações pormenorizadas sobre o imóvel.

Lages (SC), 08 de setembro de 1974.

DIRCEU DIAS PIMENTEL  
Leiloeiro Oficial

## PRIMEIRO PÚBLICO LEILÃO

DIA 25 DE SETEMBRO DE 1974, ÀS 10.00 HORAS  
Local: Rua Sem Nome, Quadra 174-A, Lote 11 — Chapecó

DIRCEU DIAS PIMENTEL, Leiloeiro Oficial, com escritório à rua D. Pedro I, no. 617 (Bairro Coral) — LAGES—SC, faz saber que, devidamente autorizado por Agente Fiduciário, designado pelo BANCO NACIONAL DA HABITAÇÃO venderá na forma da lei (Decreto-lei no. 70 de 21/11/66, e regulamentação complementar) RC 58/67 — RC 24/68 e RD 08/70 do B.N.H.), em PRIMEIRO PÚBLICO LEILÃO, no dia, hora e local acima referidos, o imóvel adiante descrito de propriedade de CARLOS ALBERTO SILVEIRA SAUDADE, comerciante e MARISA ANGELICA MANCUSO SAUDADE, de prendas domésticas, ambos brasileiros, para pagamento da dívida hipotecária em favor da PROVÍNCIA—CRÉDITO IMOBILIÁRIO S.A. — Um prédio composto de sala, três quartos, cozinha, banheiro e demais dependências, com área de construção de 80,00m<sup>2</sup> e seu respectivo terreno, medindo 20m nas linhas de frente e dos fundos e 30m em ambos os lados, designado por Unidade C-58, sito à rua Sem Nome, Loteamento Cidade de Chapecó, Estado de Santa Catarina, na cidade de Chapecó.

A venda será feita mediante pagamento à vista, podendo o arrematante pagar no ato como sinal, 20% (vinte por cento) do preço de arrematação e mais a comissão de Lei e o saldo restante no prazo imprerível de 8 (oito) dias.

O lance mínimo para a venda do imóvel será de Cr\$ 58.927,00 (Cinquenta e oito mil, novecentos e vinte e sete cruzeiros), valor do crédito hipotecário e acessórios, sujeito porém, este valor a atualização até 24 (vinte e quatro) horas, antes da realização da praça.

O Leiloeiro acha-se habilitado a fornecer aos interessados informações pormenorizadas sobre o imóvel.

Lages (SC), 08 de setembro de 1974.

DIRCEU DIAS PIMENTEL  
Leiloeiro Oficial

## PRIMEIRO PÚBLICO LEILÃO

DIA 25 DE SETEMBRO DE 1974, ÀS 10.00 HORAS  
Local: Rua Sem Nome, Quadra 174-A, Lote 11 — Chapecó

DIRCEU DIAS PIMENTEL, Leiloeiro Oficial, com escritório à rua D. Pedro I, no. 617 (Bairro Coral) — LAGES—SC, faz saber que, devidamente autorizado por Agente Fiduciário, designado pelo BANCO NACIONAL DA HABITAÇÃO venderá na forma da lei (Decreto-lei no. 70 de 21/11/66, e regulamentação complementar) RC 58/67 — RC 24/68 e RD 08/70 do B.N.H.), em PRIMEIRO PÚBLICO LEILÃO, no dia, hora e local acima referidos, o imóvel adiante descrito de propriedade de HOLDINO WEBER, comerciante e MARIA WEBER, de prendas domésticas, ele brasileiro e ela alemã naturalizada, para pagamento da dívida hipotecária em favor da PROVÍNCIA—CRÉDITO IMOBILIÁRIO S.A. — Um prédio composto de sala, três quartos, cozinha, banheiro, e demais dependências, com área de construção de 59,15m<sup>2</sup>, e seu respectivo terreno, medindo 15m nas linhas de frente e dos fundos e 27,50m em ambos os lados, designado por Unidade B-40, sito à rua Sem Nome, Quadra no. 174-A, Lote no. 11, Loteamento Cidade de Chapecó, na cidade de Chapecó, Estado de Santa Catarina.

A venda será feita mediante pagamento à vista, podendo o arrematante pagar no ato como sinal, 20% (vinte por cento) do preço de arrematação e mais a comissão de Lei e o saldo restante no prazo imprerível de 8 (oito) dias.

O lance mínimo para a venda do imóvel será de Cr\$ 51.844,20 (Cinquenta e um mil, oitocentos e quarenta e quatro cruzeiros e vinte centavos), valor do crédito hipotecário e acessórios, sujeito porém, este valor a atualização até 24 (vinte e quatro) horas, antes da realização da praça.

O Leiloeiro acha-se habilitado a fornecer aos interessados informações pormenorizadas sobre o imóvel.

Lages (SC), 08 de setembro de 1974.

DIRCEU DIAS PIMENTEL  
Leiloeiro Oficial

## PRIMEIRO PÚBLICO LEILÃO

DIA 25 DE SETEMBRO DE 1974, ÀS 10.00 HORAS  
Local: Rua Sem Nome, Quadra 174-A, Lote 11, Chapecó

DIRCEU DIAS PIMENTEL, Leiloeiro Oficial, com escritório à rua D. Pedro I, no. 617 (Bairro Coral) — LAGES—SC, faz saber que, devidamente autorizado por Agente Fiduciário, designado pelo BANCO NACIONAL DA HABITAÇÃO venderá na forma da lei (Decreto-lei no. 70 de 21/11/66, e regulamentação complementar) RC 58/67 — RC 24/68 e RD 08/70 do B.N.H.), em PRIMEIRO PÚBLICO LEILÃO, no dia, hora e local acima referidos, o imóvel adiante descrito de propriedade de ARCERES FRANCISCO MAADO, agricultor e IRACI CHIODI-MACHADO, de prendas domésticas, ambos brasileiros, para pagamento da dívida hipotecária em favor da PROVÍNCIA—CRÉDITO IMOBILIÁRIO S.A. — Um prédio composto de sala, três quartos, banheiro, cozinha, e demais dependências, com área de construção de 59,15m<sup>2</sup> e seu respectivo terreno, medindo 15m nas linhas de frente e dos fundos e 27,50m em ambos os lados designado por Unidade B-32, sito à rua Sem Nome, Quadra 174-A, Loteamento Cidade de Chapecó, na cidade de Chapecó, Estado de Santa Catarina.

A venda será feita mediante pagamento à vista, podendo o arrematante pagar no ato como sinal, 20% (vinte por cento) do preço de arrematação e mais a comissão de Lei e o saldo restante no prazo imprerível de 8 (oito) dias.

O lance mínimo para a venda do imóvel será de Cr\$ 57.496,78 (Cinquenta e sete mil, quatrocentos e noventa e sete cruzeiros e setenta e oito centavos), valor do crédito hipotecário e acessórios, sujeito porém, este valor a atualização até 24 (vinte e quatro) horas, antes da realização da praça.

O Leiloeiro acha-se habilitado a fornecer aos interessados informações pormenorizadas sobre o imóvel.

Lages (SC), 08 de setembro de 1974.

DIRCEU DIAS PIMENTEL  
Leiloeiro Oficial

## PRIMEIRO PÚBLICO LEILÃO

DIA 25 DE SETEMBRO de 1974, ÀS 10.00 HORAS  
Local: Rua Sem Nome, Quadra 174-A, Lote 11, Chapecó

DIRCEU DIAS PIMENTEL, Leiloeiro Oficial, com escritório à rua D. Pedro I, no. 617 (Bairro Coral) — LAGES—SC, faz saber que, devidamente autorizado por Agente Fiduciário, designado pelo BANCO NACIONAL DA HABITAÇÃO venderá na forma da lei (Decreto-lei no. 70 de 21/11/66, e regulamentação complementar) RC 58/67 — RC 24/68 e RD 08/70 do B.N.H.), em PRIMEIRO PÚBLICO LEILÃO, no dia, hora e local acima referidos, o imóvel adiante descrito de propriedade de OTAVIO MATHIAS WAGNER, inspetor de seguros e MARCI MARIA WAGNER, de prendas domésticas, ambos brasileiros, para pagamento da dívida hipotecária em favor da PROVÍNCIA—CRÉDITO IMOBILIÁRIO S.A. — Um prédio composto de sala, três quartos, cozinha, banheiro, e demais dependências, com área de construção de 59,15m<sup>2</sup> e seu respectivo terreno, medindo 15m em ambos os lados designado por Unidade B-48, sito à rua Sem Nome, Quadra no. 174-A, Lote no. 19, Loteamento Cidade de Chapecó, na cidade de Chapecó, Estado de Santa Catarina.

A venda será feita mediante pagamento à vista, podendo o arrematante pagar no ato como sinal, 20% (vinte por cento) do preço de arrematação e mais a comissão de Lei e o saldo restante no prazo imprerível de 8 (oito) dias.

O lance mínimo para a venda do imóvel será de Cr\$ 56.881,00 (Cinquenta e seis mil, oitocentos e oitenta e um cruzeiros), valor do crédito hipotecário e acessórios, sujeito porém, este valor a atualização até 24 (vinte e quatro) horas, antes da realização da praça.

O Leiloeiro acha-se habilitado a fornecer aos interessados informações pormenorizadas sobre o imóvel.

Lages (SC), 08 de setembro de 1974.

DIRCEU DIAS PIMENTEL  
Leiloeiro Oficial



# Cohab em busca de recursos que lhe permitam continuar obras

As obras da Companhia de Habitação de Santa Catarina estiveram paralisadas durante um longo período, mas agora, segundo informações de seu presidente, Sr. Dante Limongi, "já foi entregue, na semana passada, à delegacia do Banco Nacional de Habitação, em Curitiba, o pedido de recursos para que sejam iniciadas as construções nos municípios aonde mantemos convênio com as prefeituras".

Informou ainda que o início das obras somente será realizado dentro de alguns meses, pois a Cohab está aguardando informações de algumas prefeituras. Quando a atual administração assumiu suas funções, disse ele, encontrou obras paralisadas em três municípios, a saber: São Bento, Curitiba e Lages, sendo que nestes três casos, a paralisação foi proveniente das próprias firmas construtoras, que não concluíram os trabalhos. Estas construções inacabadas, acentuou o Sr. Dante Limongi, irão ser brevemente concluídas pela própria Cohab.

No Estado de Santa Catarina, até agora, foram construídos 19 conjuntos habitacionais da Cohab, dos quais 17 já estão totalmente concluídos, devendo os restantes,

localizados nos municípios de Lages e Curitiba, ser inaugurados dentro de poucas semanas. As habitações construídas compreendem cerca de 4.426 unidades, das quais 3.630 já estão vendidas (não se incluem nestas unidades as que foram vendidas no município de Tubarão).

Os problemas enfrentados pela Cohab são vários, destacando-se, entre eles, o não cumprimento por parte de alguns mutuários das prestações mensais, perfazendo um total de 25 por cento de crédito em atraso. As prestações variam entre 100 e 140 cruzeiros.

Ao contrário de muitas alegações, os reajustes nas prestações dos imóveis não fizeram com que os moradores abandonassem suas residências, já que o mesmo foi na ordem de apenas 15 por cento, ao passo que o aumento salarial atingiu 20 por cento. Outro fato interessante é que a Companhia Habitacional de Santa Catarina tem estipulada a sua prestação média em 100 cruzeiros mensais, o que vem a comprovar, a tranquilidade dos moradores nos conjuntos habitacionais da Cohab, em relação do dispêndio mensal com suas propriedades, finalizou o Sr. Dante Limongi.

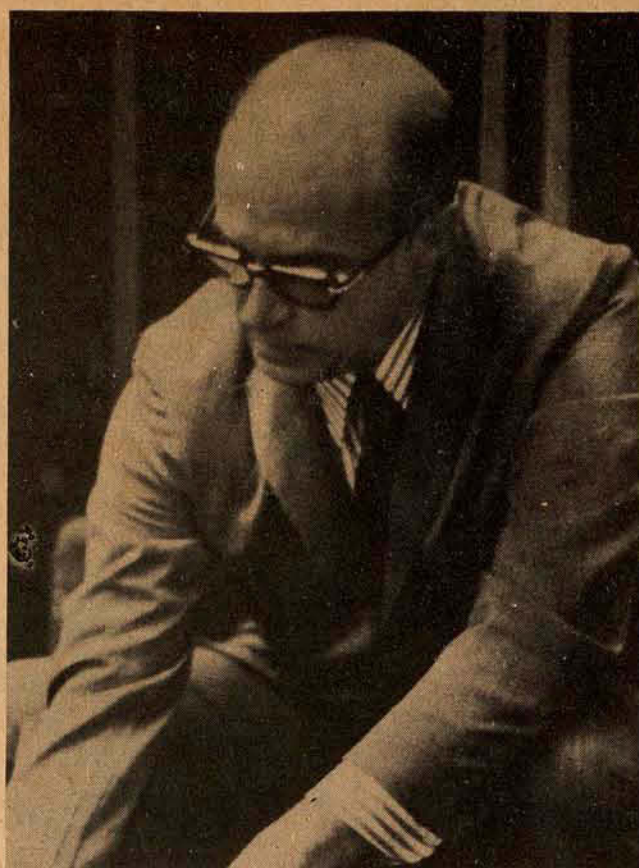

# Arquivamento do projeto que reestrutura Dasp criticado por Prisco

Segundo o Secretário da Saúde, o estabelecido no projeto já vem sendo desenvolvido há algum tempo. O projeto, ressaltou, objetiva tornar de direito uma situação que já existe de fato.

O Secretário da Saúde, Sr. Henrique Prisco Parafso, disse ontem estar surpreso com a decisão da Assembleia Legislativa, de manter arquivadas diversas proposições governamentais entre as quais o projeto de organização e reestruturação do Departamento Autônomo de Saúde Pública.

— Recebi com surpresa a notícia do arquivamento do projeto, pois nada me levava a crer que o desfecho fosse este, não havendo nenhum indício que fizesse prever tal atitude. Desejo esclarecer que o projeto de organização e reestruturação do DASP é um produto acabado, tendo sido por diversas vezes remodelado, com base na experiência de um ano e meio de atuação no setor. Não se trata de um projeto feito em escritório, mas sim de um trabalho elaborado dentro da realidade do Estado.

Segundo explicou, o projeto reestrutura o DASP

dando-lhe uma nova organização e uma certa parcela de novos níveis de vencimentos, objetivando corrigir algumas distorções, valorizando as atividades de nível médio.

— O projeto — prosseguiu — cria um conselho diretor, ao qual a diretoria geral deve prestar contas. Participariam desse conselho autoridades de diversos setores administrativos do Estado. Segundo o projeto, os conselheiros do Dasp não seriam remunerados.

Dentre as modificações previstas no projeto de reestruturação do Departamento Autônomo de Saúde Pública, está a extinção dos distritos sanitários do Estado e sua substituição por centros administrativos.

— Atualmente existem 12 distritos sanitários em Santa Catarina, os quais comprovadamente não têm apresentado os resultados administrativos que se deseja. Nas sedes dos distritos sanitários existe um centro

de saúde, ao qual cabe administrar os postos de saúde dos municípios vizinhos. Acontece que os profissionais que atuam nas sedes dos distritos são mal remunerados, decorrendo daí o atendimento deficiente aos postos de saúde. Pode-se dizer que o controle administrativo dos postos, na atual situação, é feito "por correspondência", disse o Sr. Prisco Parafso.

Para sanar o problema, a Secretaria da Saúde propôs a criação de seis centros administrativos, com pessoal especializado para atender os demais postos.

— Nós já estamos funcionando assim — disse o Secretário da Saúde — e a lei viria sacramentar o esquema montado. Propomos essa lei com o objetivo de legalizar uma experiência de um ano e meio, pois já dispomos dos funcionários, os quais trabalham como contratados. Através do projeto, os cargos seriam criados somente no próximo ano.

Explicou ainda o Secretário da Saúde que por falta de uma legislação que disciplinasse os padrões de pagamento do pessoal de nível superior havia distorções.

— Nosso objetivo é unificar todos os padrões do pessoal de nível superior — médicos, bioquímicos, dentistas — para que todos entrem ganhando o mesmo salário e se aposentem com os mesmos índices. As distorções são tão violentas que muitas vezes um dentista terminava a carreira, onde o médico começava. Unificando os padrões do pessoal de nível superior, estamos ao mesmo tempo valorizando o trabalho do pessoal de nível médio — auxiliares de enfermagem, assistentes e outros — valorizando as carreiras.

Finalizando, o Secretário da Saúde disse que o projeto elaborado pela Secretaria "é um trabalho feito pensando na próxima geração, "não se tratando de projeto para durar apenas quatro anos de Governo".

## DEPOSITO SANO AUTORIZADO

# COBERTURAS CIMENTO-AMIANTO

**MODULAR SANO**

**SANOCALHA BANDEIA**

**SANOCALHA MEIO-TUBO**

**SANOMAXI**

**SANOCALHA 43**

**SANOCALHA 90**

**CHAPAS DE 4 mm, ONDA CURTA, VERMELHA OU CINZA**

**CHAPAS DE 6 e 8 mm ONDA LARGA CINZA**

**CHAPAS DE 5 mm, ONDA LARGA, VERMELHA OU CINZA**

**CRIXA D'ÁGUA SANO**

**DEFENSAS PARA ESTRADAS**

**CONEXÕES**

**TUBOS**

**CURVAS**

**UNÇÃO P/DESCIDA DE LIXO**

DISPOMOS PARA PRONTA ENTREGA — Consultem ou enviem PLANTAS PARA ORÇAMENTOS.

**H. PASCALE COM. E REP. LTDA.** Ed. Anita Garibaldi, 1o. and. 5/1 Fone - 32-21 - Fpolis  
Deposito: BARREIROS - São José (Perto do Trevo).

## Na época do "Sêo" Fontoura não havia pressa, mas a concorrência, também, andava devagar!

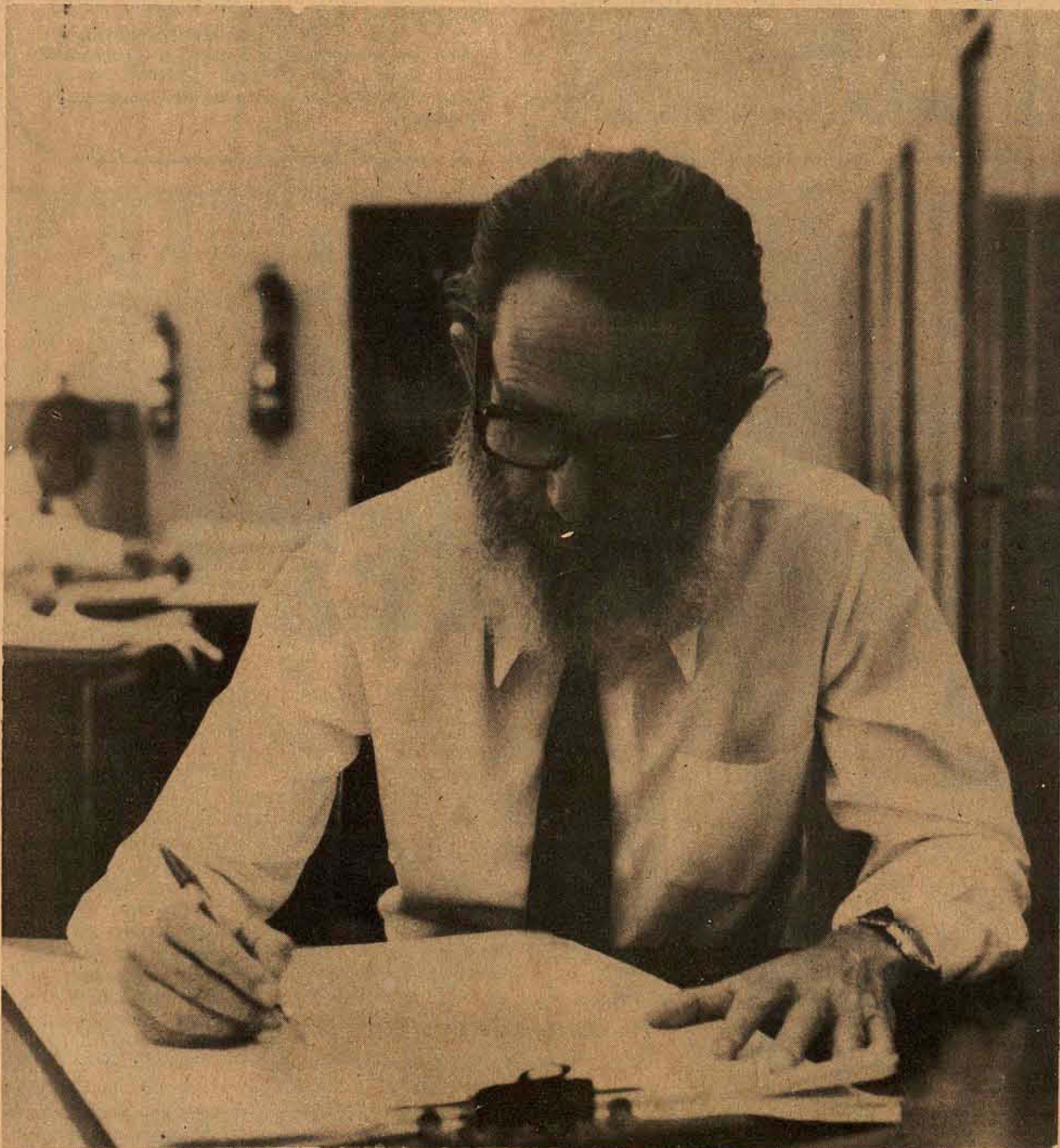

Ao colocarmos à disposição do empresariado catarinense um sofisticado complexo de computação de dados homenageamos a figura do velho guarda-livros, de cuja capacidade e competência, tempos atrás, resultaram muitas das maiores empresas deste país. Hoje, quando o mundo anda depressa, só progredimos os que têm os dados de sua empresa ao alcance da mão, exatos, a qualquer instante. Como fazem os seus maiores concorrentes.

**EDEN**  
Processamento de Dados Ltda.  
Rua dos Ilhéus, 8 Edif. Aplub 10º  
11º e 12º andar - Fones: 4141, 2481, e 3950  
Florianópolis SC

# Resposta do Grupo Olvebra ao Grito do Ipiranga.



É com grande emoção que o Grupo Olvebra responde ao Grito do Ipiranga. Com milhões e milhões de latas de Óleo Violeta, por exemplo.

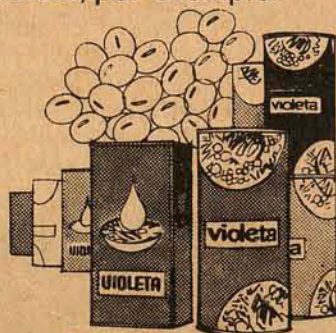

É um dever patriótico para a Olvebra, fabricar o melhor e mais vendido óleo nacional.

Ele é feito com tanta dedicação, que é hoje o preferido dos brasileiros.

Aliás, o Grupo Olvebra acredita que apenas gritos não tornam um país completamente independente.

E preciso trabalhar por isso.

Torná-lo livre, também, economicamente.



Hoje a Olvebra é uma das 6 maiores organizações de capital privado, totalmente nacional.

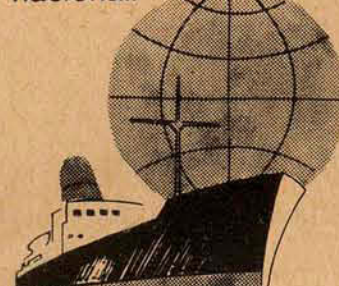

Quer dizer, a mercadoria vai para o exterior, mas as divisas ficam por aqui mesmo.

É o maior exportador gaúcho e maior exportador brasileiro de produtos de soja.

São 5 empresas. Elas produzem o óleo mais vendido no Brasil, fios têxteis, embalagens de lata, de plástico,

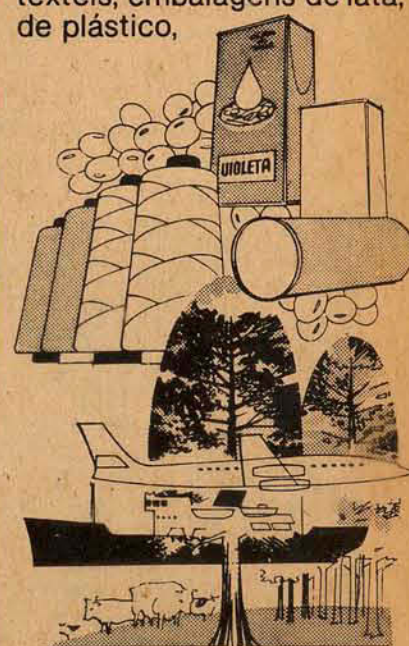

operam em reflorestamento, agro-pecuária e turismo.

Um patriótico complexo agro/industrial/comercial, como você vê.

O nome de guerra dessas empresas: Olvebra, Fitesa, Embrasa, Terramar, Grancosul.

As suas ordens, Brasil.

**Grupo Olvebra**





companhia catarinense  
de telecomunicações

COTESC

EMPRESA DO GRUPO TELEBRÁS

A COTESC necessita de

## Digitadora (Perfuradora) (sexo feminino)

Exige:

- a — curso ginásial completo
- b — idade mínima de 18 anos
- c — boa apresentação
- d — boa datilógrafa
- e — pagamento da taxa de inscrição de Cr\$ 10,00

Oferece:

- a — salário inicial de Cr\$ 581,32
- b — jornada de trabalho de seis horas diárias, inclusive aos sábados, podendo optar pelos períodos matutino, vespertino ou noturno.
- c — seguro de vida em grupo
- d — reais possibilidades de progresso
- e — às aprovadas no teste, será oferecido treinamento específico.

As interessadas deverão comparecer no edifício da COTESC, no horário comercial, munidas de documento de identidade e certificado que comprove a situação escolar exigida, nos dias 9, 10, 11, 12 e 13/09/74, para fins de inscrição.

Florianópolis, setembro de 1974.

## Colorado RQ não é o televisor que custa menos na hora de comprar. é o que custa menos e rende mais depois da compra.



Tudo é uma questão de exclusiva reserva de qualidade. Os televisores Colorado RQ não foram concebidos e produzidos para atender exigências mínimas. Foram aperfeiçoados em sua concepção e são produzidos com muito amor para ir além das exigências máximas. Daí as grandes emoções que proporcionam, em alta fidelidade. Daí a economia em manutenção. Daí a propagação do seu prestígio. É a reserva de qualidade que já está dando projeção ao Colorado RQ também no exterior.

SÃO COLORADO RQ LANÇA TELEVISORES  
COM A EXCLUSIVA RESERVA DE QUALIDADE.

**COLORADO RÁDIO E TELEVISÃO S/A.**  
Empresa Genuinamente Brasileira

RQ - publicidade



## Da soja ao urubu - Genéticas generalidades

O sol voltou a brilhar sobre Florianópolis, ao menos durante algumas horas até agora, e eu só espero que ele continue a estrelar desimpedido, já que oito dias de típico, gelado e ventoso inverno já foram suficientes para dar alegria àqueles que curtem frias temperaturas. A grande pena é que a maioria não gosta e esta foi uma semana de infinitas reclamações contra o tempo, ou seja, contra tudo. Tempo bom, tempo ruim. São Joaquim, felicíssimo, abre seu melhor sorriso. Após dois anos secos, o planalto cobriu-se de branco e Santa Catarina reconfirmou seu título de frienteira nacional, preparando-se para as paradas e paradas que ouçaram todas as suas 197 praças, ruas, avenidas e estradas principais neste Sete de Setembro.

A dominical coluna de hoje está um pouquinho diferente. A começar pelo cabeçalho que Patrício Bisso desenhou. Ele tem 17 anos, sabe absolutamente tudo a respeito dos anos 30, 40, 50, 60 e 70. Tudo o que diz respeito ao cinema que retratou essas épocas. E está sendo considerado um dos melhores desenhistas do Brasil, apesar de ser compatriota de Isabelita Peron e de já ter aparecido muitas vezes por aqui, onde deixou algumas marquinhos de toda sua precoce genialidade. Quem quiser olhar é só passar pela Francisco Tolentino, logo na descida de quem vem da ponte e ver o painel que anunciava a boate Carmem Miranda, a tresloucada, que durou a penas uma noite e logo logo caiu na vida.

O tempo melhorou e foi todo mundo abrir as asas nos telhados. Os urubus também foram. Todos. Tem um amigo meu que não se cansa de dizer que os urubus são os seres mais privilegiados de toda a natureza. Eu não deixo de dar razão a ele. Em primeiro lugar, não precisam nem bater as asas pra se manter em alto voo. Basta controlar os ventos com leves e sonolentos movimentos de cauda. Lá de cima, pairando, podem ver tudo, que Deus deu pros urubus uma visão aguçadíssima. Podem ver tudo, principalmente saborosas carniças, que ninguém gosta e todo mundo, a não ser as formigas, saem de perto fazendo cara de nojo. Ainda por cima a lei os protege, o que significa que é proibido fazer-lhes mal, coisa que nem precisava ser dita, já que a carne não serve pra nada e as penas são consideradas tão feias quanto seus donos. Pra sorte deles.

Apesar de tudo isso e de todas essas vantagens que levam sobre nós, não acredito que alguém gostasse de se ver no pelo do urubu, por mais benefícios que isso lhe trouxesse. Mas o sol voltou e muita gente pôs-se a copiar certos hábitos das negras aves de rapina, principalmente no que diz respeito a abrir as asinhas e se pôr ao sol sobre os telhados que existem espalhados pela cidade, que ainda existem apesar da proliferação cada vez mais explosiva de altíssimos e monótonos terraços.

Houve uma seca nos Estados Unidos. Uma seca que estorricou o chão de sete Estados da região Middle West (Meio Oeste). Exatamente dos Estados especializados em produzir cereais. Entre eles o soja, que por este motivo passou a escassear nos mercados internacionais. O mundo precisa muito do soja, que é uma fonte de proteínas indispensável para a alimentação de muitos milhões de seres humanos. O preço do soja subiu às alturas. O soja passou a valer ouro. O Brasil é um dos maiores produtores mundiais de soja. Principalmente o Rio Grande do Sul, o Paraná e Santa Catarina. Então o Brasil vai vender muito soja. Vai ganhar muito dinheiro. Muita gente vai ganhar muito dinheiro. Os árabes aumentaram o preço do petróleo muitas vezes. O Brasil precisa muito do petróleo dos árabes. Não se sabia como é que ia ser. Agora já se sabe. O soja, quem diria, é quem vai pagar nossas voltinhas de carro. E muita coisa mais. Deus fecha uma porta e abre muitas janelas. Quase sempre.

Sexta-feira 13 não é uma data lá muito apropriada para setembro. Mas a próxima sexta vai ser 13. E daqui a dois meses, em dezembro, vai ter outra. Os cautelosos que se acatelem que eu já me acatelei

# AGORA FLORIANÓPOLIS BUENOS AIRES DIRETO

a PLUMA trouxe  
Buenos Aires  
para perto de você

Compre logo a sua passagem  
e entre para o clube  
dos turistas internacionais.

## PLUMA

- em Florianópolis,  
rua Liberato Bittencourt, 200  
Estreito - Fone 6238



Só não vai a Buenos Aires quem não quer. A Calle Corrientes e os restaurantes típicos, agora estão logo ali.

A Pluma leva você para fazer compras, passear, curtir Buenos Aires.

Com muito conforto, música a bordo, poltronas anatômicas, janelas panorâmicas, vidros ray-ban e calefação.

Você pode escolher o ôni bus-leito ou convencional. É a viagem Florianópolis-Buenos Aires, que a Pluma lançou para você, que mora em Santa Catarina.

Se você quiser, pode parar em Rosário e Santa Fé. E continuar a viagem em outro ôni bus, até Buenos Aires.



**A bonita Terezinha Gonzaga Daux chegando de sua viagem ao Rio**

Tania Braga, a bonita universitária de Caçador que reside em nossa cidade, está chegando de sua viagem de férias a sua terra natal.

De Curitiba o jovem casal Cristina e Heitor Valente, está nos participando o nascimento de seu filho Carlos Eduardo. O casal Valente também nos convida para a festa de batizado de Carlos Eduardo que terá como padrinhos, os cantores Maria Creusa e Antônio Carlos.

Será amanhã no Lira Tênis Clube, o encerramento do 20. Grande Campeonato de Biriba, campanha de sras. de nossa Sociedade em prol da APAE.

Fomos informados que o sr. Francisco Vaz, gerente do Querência Palace Hotel, em um congresso de Hotelaria realizado em São Paulo, recebeu uma placa de prata pelos serviços prestados a classe aqui em Santa Catarina.

O Movimento Brasileiro de Alfabetização, está promovendo para o próximo dia 14, no Clube Doze de Agosto, a escola da mais bela Moblarense.

Suely Macedo Ferreira e o engenheiro Zenon Garcia, estão nos convidando para a cerimônia de seu casamento dia 21 próximo às 17 horas na Igreja de São Francisco Lago da Pampulha. A recepção aos convidados será no restaurante Manguieras Lago da Pampulha em Belo Horizonte.

O Coronel Francisco Janone Neto, Presidente da Liga da Defesa Nacional de Santa Catarina, irá homenagear o Brigadeiro Jerônimo Francisco Coelho, fundador da Imprensa Catarinense, na Casa do Jornalis-

ta, no próximo dia 30. O orador oficial da homenagem será o Prof. Norberto Ungaretti, especialmente convidado.

Amanhã em nossa cidade terá início o 10. Simpósio Básico de Supervisão da APLUB. Em atividades com a promoção o Dr. Odson Cardoso, Agente Geral da APLUB em Santa Catarina.

A Varig acaba de aumentar seu número de agência de Turismo, para viagens no país e no exterior. A companhia vive no momento um clima de euforia com o início de novos aviões em tráfego.

Nos meios políticos continua sendo elogiado, o agradecimento do Dr. Jorge Konder Bornhausen, da tribuna da Assembléia Legislativa, na ocasião em que a Assembléia prestava homenagem póstuma a seu pai, o saudoso político Irineu Bornhausen.

Acabo de ser informado que está de malas prontas para uma viagem de 60 dias pela Europa a bonita sr. Ada Filomeno Fontes. O embarque da sr. Fontes no Galeão, está marcado para o próximo dia 14.

Amanhã, vai receber muitos abraços a elegante Alicinha Souza Damiani. É dia de seu aniversário. Este colunista cumprimenta com votos de felicidades, a profunda conhecedora de arte e decoração.

Aniversariou ontem, o Sr. José Carlos Kincheski, a quem desejamos votos de felicidades.

Alunos do Colégio Coração de Jesus, comemoraram a Semana da Pátria com uma movimentada ginkana, promoção do Curso Primário daquele estabelecimento de ensino. A simpática Irmã Amélia responsável pela promoção, teve a valiosa colaboração das Professoras, Ana Maria, Kátia, Bete, Suzi, Laura, Moema, Arita, Rose, Conceição e o Professor Nerocy.

"E a moda"? - Perguntaram ao costureiro Lenzi, que vem chegando de uma viagem. A moda? Que moda? Foi a resposta de Lenzi, eu vi muita coisa diferente que estão chamando de moda. Existe ainda mulheres elegantes que sabem ir a um costureiro e falar sobre moda.



Senhora Carlota Ganzo Fernandez uma beleza em foco em nossa sociedade

Lilian de Menezes Moura, um broto bonito da cidade de Imbituba, festejou os seus 15 anos na última semana. Lilian, foi uma das Debutantes na noite de gala realizada sexta-feira em Imbituba.

dos Drs. Jorge Seara Polidoro, Hercílio Pedro da Luz, Lauro Caldeira de Andrada, Murilo José Nunes de Abreu, Paulo Renato Correa Glavan, Rosita Dittich Biggiano, Elmo Bittencourt, Edmo Barbosa Santos, Luiz Carlos Mello da Silva, Helenita Caldeira da Silva, Suene Caldeira de Sena, Miroslau Casemiro Wolowski, e Romualdo Caldeira de Andrada.

As Comissões Executiva e de Coordenação da V Jornada Catarinense de Odontologia estão sobre a responsabilidade

Foto de Orestes Araújo

Foto de Orestes Araújo

Zury

Machado

**CONVITE PARA MISSA DE 7º DIA**

A FAMÍLIA, A GOVERNADORIA DO LIONS CLUBE DISTRITO L-10, O LIONS CLUBE FLORIANÓPOLIS-NORTE, A GOVERNADORIA DO LIONS CLUBE DISTRITO L-23, O LIONS CLUBE FLORIANÓPOLIS-SUL, O CLUBE DOS PREVIDENCIÁRIOS CATARINENSES, A ASSOCIAÇÃO CATARINENSE DOS FISCALIS E INSPETORES DE PREVIDÊNCIA, A DELEGACIA DO GRANDE ORIENTE DO BRASIL, A LOJA MAÇÔNICA "CAMPOS LOBO" E OS COLÉGAS DO INPS, CONVIDAM PARENTES E AMIGOS DO INESQUECÍVEL

JOSÉ LUIZ VIEIRA

PARA A MISSA DE 7º DIA QUE SERÁ REALIZADA NO PRÓXIMO DIA 9, ÀS 19,00 HORAS, NA IGREJA DE NOSSA SENHORA DA BOA VIAGEM, NO BAIRRO SACO DOS LIMÕES.

Florianópolis, 7 de setembro de 1974.

**QUANDO VOCÊ COMPRA UM CARRO EM HOEPCKE VEÍCULOS, LEVA MAIS DO QUE UM GRANDE CARRO. LEVA TRANQUILIDADE**



**Chevrolet**

É assim mesmo. CHEVROLET é um carro para quem sabe escolher com critério. Bonito, confortável, econômico, forte. Um grande carro. E os prazos de financiamento do HOEPCKE VEÍCULOS são excelentes. Mas nós não nos limitamos a vender o melhor carro. Damos também assistência técnica que ele merece. Usamos somente peças genuínas da GM. Nas novas instalações de HOEPCKE VEÍCULOS um pessoal capacitado e eficiente, operando modernos e sofisticados equipamentos, está sempre pronto a deixar o seu CHEVROLET como no primeiro dia. Venha conhecer toda nossa linha de veículos mais perto.

**Hoepcke**

**HOEPCKE VEÍCULOS S.A.**  
AV. IVO SILVEIRA, 999  
FONES: 2466 - 3566 - 3117 - 6440



AMPLA OFICINA



APARELHAGEM MODERNA



INSTALAÇÕES CONFORTÁVEIS

**A LINCK TEM A MÁQUINA QUE V. PRECISA**

**Poclain**

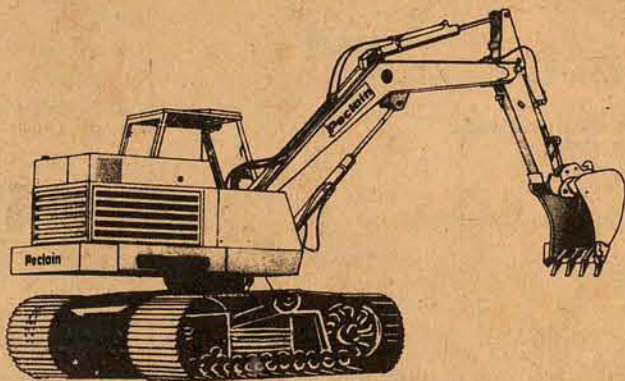

ESCAVADEIRAS HIDRÁULICAS DE ALTA PRESSÃO SOBRE ESTEIRAS OU PNEUS FABRICAÇÃO NACIONAL 8 MODELOS

**LINCK S.A.**

EQUIPAMENTOS RODOVIÁRIOS E INDUSTRIAIS  
RIO GRANDE DO SUL - SANTA CATARINA - PARANÁ



# Suspeitos do sequestro são interrogados no Dops

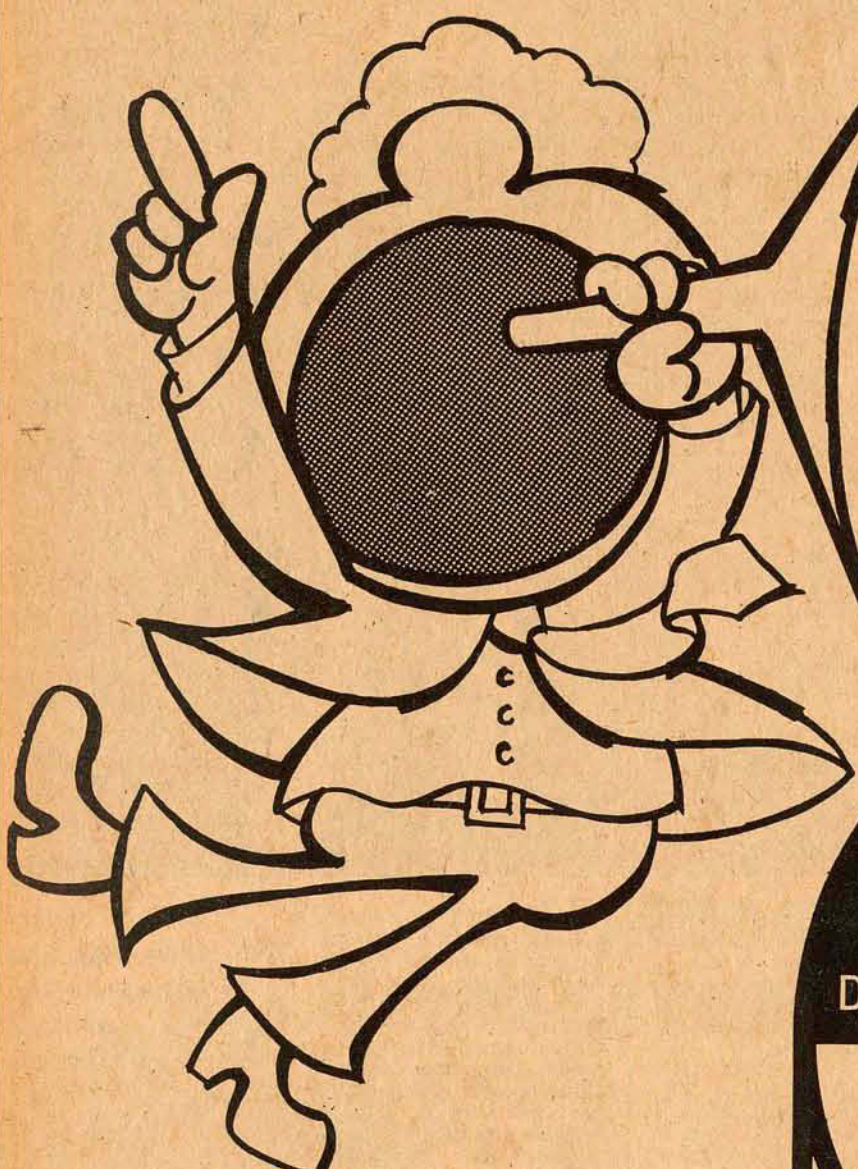

## AS LOJAS HM DOBRAM A PARADA!

AGORA SÃO 6 VOLKS DE GRAÇA NAS SUAS COMPRAS!

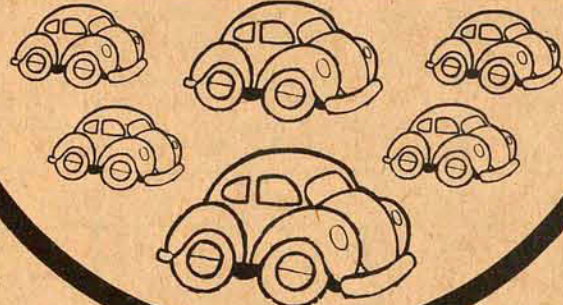

OFERTAS QUE VALORIZAM O SEU DINHEIRO!

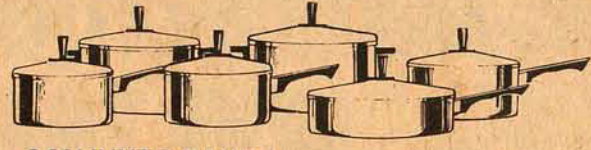

CONJUNTO PANEX 6 peças, tampas porcelex. Apenas 135,00 a vista!

Aproveite os PREÇOS BAIXOS HM!

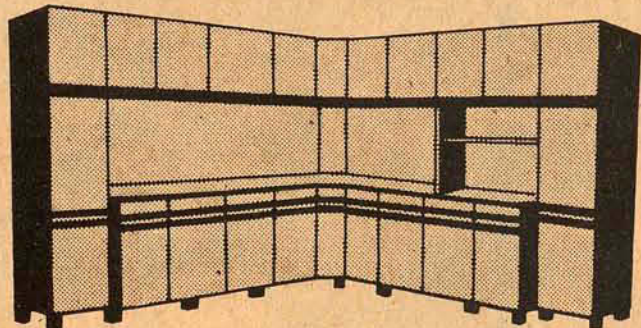

COZINHA COMPONÍVEL TODESCHINI Balcões e armários a partir de 299,00 a vista ou em suaves prestações! Você monta sua cozinha de acordo com a medida da parede e de seu orçamento!

É HORA DE PEGAR OU LARGAR!

LOJAS HM Hermes Macedo S/A

70 Lojas do Rio Grande à Guanabara

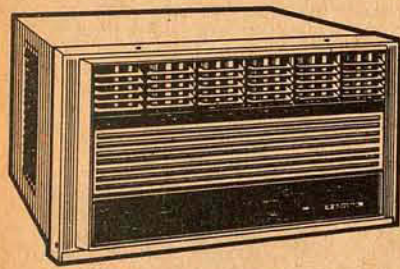

CONDICIONADORES DE AR Admiral, Consul, GE, Brastemp. A partir de 159,90 mensais! Consulte sem compromisso nosso setor especializado. GRÁTIS: Levantamento de carga térmica!

DEPILADOR WALITA Apenas 149,00 a vista!

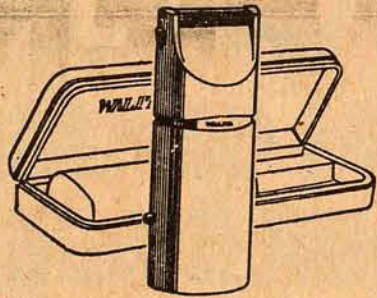

RODAS DE MAGNÉSIO Tala larga p/VW, Opala, Chevette etc. Desde 273,00 ou apenas 32,00 mensais!

COLCHÃO ORTHOFOAM Apenas 129,00 a vista!

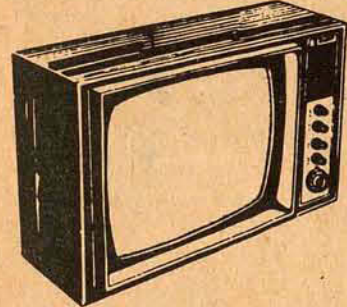
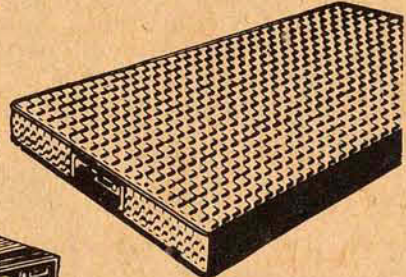

TVS SEMP DE MESA A partir de 1.249,00 a vista ou 89,90 mensais!



COPA R. GOMES Apenas 829,00 a vista ou 65,90 mensais! GRÁTIS: 1 mesa e 4 banquetas.



ELETROFONE ESTÉREO GRUNDIG Mod. "Stúdio 111" Toca-discos automático com 4 velocidades. 45 watts de saída! Apenas 1.390,00 ou 89,90 mensais!

FOGÕES Brastemp, Wallig, Brasil, Dako, Geral e Semer. A partir de 329,00 a vista!

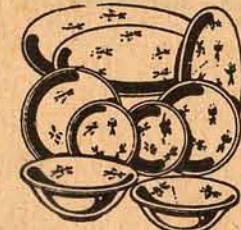
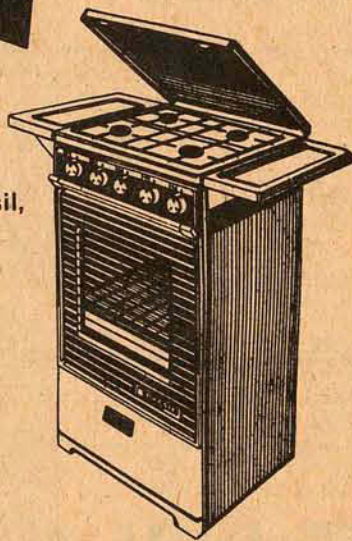

JOGO DE JANTAR 42 peças, finíssima Porcelana Real! De 481,70 por apenas 339,00 a vista ou 35,00 mensais!



LAVADORAS Brastemp, Rymer e Mueller. A partir de 849,00 a vista ou 54,90 mensais!

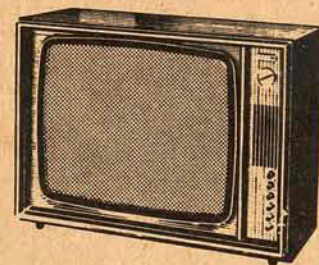

TVS A CORES Philips, Philco, Semp, GE, Telefunken, Colorado e Admiral. A partir de 5.290,00 a vista ou 313,00 mensais!

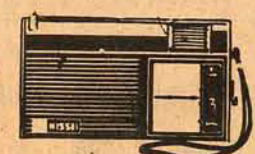

RÁDIO PORTÁTIL NISSEI De 290,00 por apenas 179,00 a vista!



BICICLETA CALOI ARCO-DUPLO Aro 28. A Fonte da Juventude! De 654,00 por 555,90 ou apenas 41,54 mensais!



CALOICICLE O exercício total De 760,00 por 645,90 ou apenas 48,28 mensais!

Agentes do Dops de Porto Alegre continuaram ontem o interrogatório de algumas das oito pessoas detidas, que constam da lista de possíveis suspeitos fornecida pelo comerciante Getúlio Moller, como sendo sequestradores de seu filho Alexandre, de 13 anos, mantido sob cativeiro em local ignorado durante 5 dias, para cuja liberação foi necessário o pagamento de um resgate de Cr\$ 475 mil. A Secretaria da Segurança não liberou o nome das pessoas envolvidas - ex-empregados da Cautel e inimigos pessoais do Sr. Getúlio Moller - nem o conteúdo de seus depoimentos. O Chefe do Serviço de Relações Públicas da Secretaria de Segurança do Rio Grande do Sul, major João Barcellos, não quis confirmar, por outro lado, insistentes comentários no Palácio da Polícia de que o Dops gaúcho já teria detido alguns sequestradores em território catarinense e até localizado o sítio ou fazenda onde o menino permaneceu amarrado numa cama durante todo o seu tempo de cativeiro.

Durante todo o dia de ontem Alexandre permaneceu em casa - uma mansão no bairro residencial Petrópolis - e recebeu a visita de alguns parentes e amigos. A casa continua sendo discretamente vigiada pela polícia, que ainda teme represálias contra a família de Alexandre Moller.

A Secretaria da Segurança começou a fornecer antontem a todos os estabelecimentos bancários a numeração das cédulas de dinheiro entregue aos sequestradores, solicitando aos bancos estabelecimentos de crédito que comuniquem à polícia caso percebam o aparecimento de alguma nota marcada. Embora os sequestradores tenham dito a Alexandre, quando estava aprisionado, que pertenciam a uma quadrilha internacional, agentes da Polícia Federal informaram não acreditar na participação de elementos estrangeiros no sequestro, mas que, de qualquer maneira, continuam acompanhando as investigações realizadas pelo Dops do Rio Grande do Sul.

### Nomeado novo delegado da Comarca de São Joaquim

São Joaquim (Sucursal de Lages) - O Secretário Paulo Mendes de Carvalho, da Segurança e Informações, acaba de nomear o bacharel Eldo Machado dos Reis para titular da Delegacia da Comarca de São Joaquim. O novo delegado de polícia de São Joaquim é formado em Direito e cursou recentemente a Escola de Polícia Civil em Florianópolis.

Em outro ato, o titular da Segurança e Informações sustou do escrivão de polícia de São Joaquim o cargo de delegado local, que vinha exercendo em caráter interino, respondendo pelo expediente até a posse do bacharel Eldo Machado dos Reis. Também foram nomeados para a mesma delegacia um comissário e um agente de polícia recentemente formados pela Escola de Polícia Civil.

Segundo o Delegado Regional de Polícia, Renato Ribas Pereira, as novas autoridades policiais de São Joaquim deverão ser empossadas em seus respectivos cargos na sede da Regional em Lages. Contudo, até o momento, nenhum deles ainda se apresentou para assumir os cargos de delegado, comissário e agente, mas acredita-se que a apresentação dar-se-á ainda durante esta semana. Enquanto isso, a delegacia vem sendo exercida pelo escrivão de polícia, até que ocorra a posse do novo titular.

LEIA E DIVULGUE

"O ESTADO"





A descentralização levou à construção de prédios padrões

A Polícia Civil catarinense, muito embora pareça aos olhos da população "uma polícia como outra qualquer", apresenta atualmente facetas singulares em todo o País.

Principalmente sua estrutura vem sofrendo, desde 1972 uma remodelação que revolucionou o sistema de atendimento, tornando-a mais eficiente e proporcionando mais conforto e facilidades, para o público.

Essa reestruturação que fundamentou com mais solidez todo o trabalho policial em Santa Catarina, abrangeu os dois serviços principais prestados pela polícia: o policial propriamente dito, ou seja, o relacionado diretamente com a repressão e prevenção do crime; e o administrativo, tanto em seu aspecto interno quanto no que tange diretamente ao atendimento da população, corrigindo as falhas que outrora consistiam verdadeiros pesadelos para o público, tais como a obtenção de uma carteira de identidade, ou uma simples habilitação de motorista.

Tradicionalmente os principais serviços administrativos prestados pelas polícias são atribuídos exclusiva dos órgãos sediados nas capitais dos estados.

Santa Catarina, contudo com mesma evidência de que dois e dois são quatro, provou que estava ultrapassado e completamente ineficiente o atendimento de todo o Estado pelos órgãos florianopolitanos. Demonstrou claramente que as filas do Instituto de Identificação Médico Legal e do Departamento Estadual de Trânsito, principalmente, eram falhas corrigíveis.

Houve uma auto-análise dos serviços prestados e, o que foi visto, foi suficiente, dada a inoperância constatada, para fazer com que fossem iniciados estudos para uma total reestruturação dos serviços da Polícia Civil, mais acentuadamente em sua parte administrativa.

Hoje, um ano e meio após, não há mais as peregrinações que os residentes do interior faziam à Florianópolis. "Foi à Capital para fazer seus documentos", frase já comum nas cidades do interior do Estado, deixou de ser ouvida.

Atualmente, com o funcionamento de 14 Delegacias Regionais de Polícia, todos os serviços prestados pelos órgãos de Florianópolis foram levados a todas as sedes das micro-regiões catarinenses, tornando mais homogênea a presença policial em toda Santa Catarina.

#### AS DELEGACIAS REGIONAIS

O ponto de apoio para a descentralização dos serviços administrativos da Polícia Civil foi a criação das Delegacias Regionais de Polícia, verdadeiras secretarias de segurança e informações em miniatura, quando estiverem atuando com todos os serviços previstos pelo plano.

Atualmente são 14 regionais, instaladas nas sedes de todas as micro-regiões do Estado de Santa Catarina.

A primeira delas, a Delegacia Regional de Polícia de Joinville, foi inaugurada a 21 de fevereiro de 72.

Successivamente foram sendo instaladas as delegacias de São Miguel d'Oeste, Blumenau, Mafra, Joazeiro, Tubarão, Criciúma, Caçador, Itajaí, Chapéu, Rio do Sul, Lages e, por último, a Delegacia de Concórdia, a 8 de julho passado.

A Delegacia Regional de Criciúma, inaugurada a 27 de setembro de 1972, é considerada pela Secretaria de Segurança e Informações como a delegacia regional exemplo que servirá de meta para todas as outras.

Com um prédio próprio, instalado no número 277 da rua João Pessoa, no centro da cidade, oferece ao público todas as comodidades de uma repartição altamente funcional.

Estão funcionando regularmente neste órgão os serviços de Identificação que permite a qualquer pessoa ter sua carteira de identidade em, no máximo, duas horas), o de Jogos e Diversões, o de Armas e Munições, o Serviço de Censura (responsável pela expedição de alvarás), o de Informações (com a finalidade de colher dados da região de atuação da "regional" - como normalmente são denominadas pelos funcionários -, ou seja, informações políticas, sociais, econômicas, administrativas, enfim toda a sorte de dados, que são enviados para a Divisão Central de Informações, da SSI.

Os delegados regionais têm a incumbência de, além de dirigir o setor administrativo da região, coordenar toda a parte policial.

Por isso, as delegacias de comarca, são diretamente subordinadas à regionais.

Segundo o Superintendente da Polícia Civil, Ewaldo Villela, "não existe mais um contato direto entre as delegacias de comarca e a Superintendência. Tudo é feito através das Delegacias regionais".

Os delegados de comarca, por sua vez, são hierarquicamente superiores aos delegados municipais e o contato oficial entre as delegacias municipais e a regional é feito através das comarcas.

Esse escalonamento permite seja feita com mais perfeição a fiscalização e perfeito controle das atividades policiais catarinenses.

Outro importante serviço oferecido por uma delegacia regional, são devidos a Circunscrição Regional de Trânsito... CIRETRAN.

Antes da concentração do plano de descentralização dos serviços administrativos da Polícia Civil, para que uma pessoa do interior pudesse habilitar-se para dirigir, teria que optar por uma das duas únicas maneiras de que dispunha, ambas incômodas e relativamente demoradas.

Na primeira, o candidato teria que deslocar-se à Capital, para prestar os exames junto ao Departamento Estadual de Trânsito, após uma viagem demorada para alguns, principalmente para a população do oeste, bastante distanciada de Florianópolis.

Na segunda, a pessoa que se dispusesse a habilitar-se, teria que se armar com uma boa dose de paciência, no aguardo da passagem da Comissão de Carteira de Motorista, uma unidade volante que solucionava apenas o problema dos que não tinham pressa. A comissão vagava pelas principais cidades do Estado. Normalmente, o tempo que separava duas visitas da unidade volante chegava a um ano, razão por que a paciência deveria ser grande.

Contudo, com a descentralização que foi promovida através da instalação das Delegacias Regionais de Polícia, tudo se tornou mais fácil e cômodo. Em cada Delegacia Regional foi instalada uma Circunscrição Regional de Trânsito - CIRETRAN habilitada para se desincumbir rapidamente de qualquer trabalho que antes só a Capital tinha condições.

Ao invés dos vários meses que se tinha que esperar para ser "motorista", ou a viagem e que muitos candidatos optavam com o intuito de antecipar suas carteiras, atualmente uma CIRETRAN facilita, expedindo-a em "aproximadamente 48 horas" conforme afirmou o Diretor do Departamento Estadual de Trânsito, coronel Alinor José

# Polícia Civil catarinense descentralizada é mais eficiente

Texto de Márcio Vieira Ângelo

Ruthes.

As Ciretrans, que são subordinadas administrativamente às Delegacias Regionais e tecnicamente ao Detran, desempenham no interior qualquer serviço que antes era incumbência exclusiva do Departamento Estadual de Trânsito, na Capital.

#### NOVO SISTEMA POLICIAL NA CAPITAL

Encontra-se em fase de estudos na Secretaria de Segurança e Informações uma total modificação do sistema policial de Florianópolis, com o objetivo de desafogar o trabalho das delegacias especializadas para que, dessa forma, possam tratar com mais afinco os casos que realmente exigem trabalhos especializados.

As três delegacias especializadas de Santa Catarina, a de Furtos, Roubos e Defraudações, a de Segurança Pessoal e a de Menores, Costumes, Jogos e Diversões, embora devam cuidar apenas dos casos controversos e que não fossem solucionados pelas demais delegacias, estão sobrecarregadas com as ocorrências comuns da Capital, onde estão sediadas.

A Delegacia Especializada de Furtos, Roubos e Defraudações, por exemplo, gasta suas energias solucionando pequenos estelionatos e roubinhos insignificantes. Assim, os funcionários tendo que dividir suas forças entre a imensidade de crimes sem importância, ficam prejudicados na solução dos mais complexos, e que exigiriam dedicação exclusiva.

Situação idêntica se dá com a Delegacia de Segurança Pessoal. Atravancada com os inquiridos de acidentes de trânsito com constatação de feridos (daí porque são encaminhados à Segurança Pessoal), com a resolução das incontáveis queixas de pequenas agressões, tentativas de homicídios e até encaminhamento de loucos ao manicômio,

fica prejudicada no equacionamento de casos como o crime do aterro, a chacina do morro do Mocotó, e muitos outros, famosos por sua insolubilidade.

Por isso, com a finalidade de corrigir essas falhas que prejudicam a diligência do serviço policial barriga-verde, está em fase de estudos a criação das Delegacias Distritais que serão responsáveis pelo atendimento de todas as ocorrências da Capital.

Florianópolis será dividida em três distritos policiais: um que abrangerá todo o Estreito, outro que policiará o bairro da Trindade e arredores e um terceiro, que se responsabilizará pelo policiamento do centro da cidade.

Essas distritais desempenharão um papel semelhante à primeira instância dos órgãos de justiça, ou seja, tentarão solucionar todas as ocorrências policiais das suas regiões de atuação. Só os casos que exijam um serviço mais detalhado e minucioso passarão às delegacias especializadas.

Por outro lado, haverá modificação nas atuais especializadas. A Delegacia de Segurança Pessoal passará a ser de Homicídios; a Delegacia de Furtos, Roubos e Defraudações permanecerá e, em contrapartida, parte da Delegacia de Menores, Costumes, Jogos e Diversões será extinta, permanecendo apenas a Delegacia de Menores. Uma nova será criada, a exemplo de algumas capitais brasileiras, como Curitiba, a Delegacia de Furtos de Automóveis e Acidentes de Trânsito.

O plano prevê funcionamento semelhante às especializadas paulistas, como a de Crimes Contra a Pessoa, que atua com doze equipes formadas por um delegado e dez comissários cada uma, com jurisdição em todos os municípios do estado. Dada a minúcia dos trabalhos executados pelas especializadas e a dificuldade de resolução

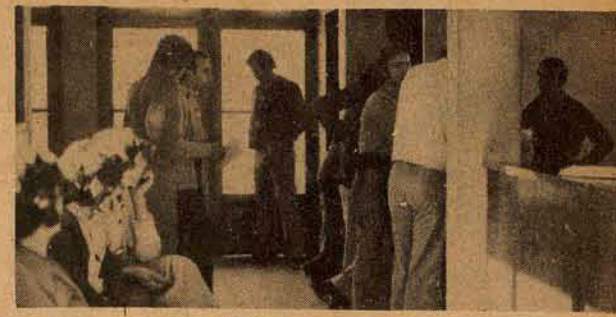

...onde o atendimento e conforto são bem melhores

dos casos, a equipe recebe um caso de por vez para solucionar.

#### DESCENTRALIZAÇÃO CONTÍNUA

Entretanto, a invasão do interior pela polícia não terminou aí. O objetivo de controlar cada vez mais cada ponto do Estado, permitindo uma perfeita repressão e prevenção da delinquência não para neste ponto.

O secretário Paulo Melo Mendes de Carvalho está promovendo agora a chamada "segunda descentralização" a arrancada final para a conclusão do plano.

Essa descentralização secundária, iniciada no final do ano passado, está sendo responsável pela instalação dos Postos de Identificação em várias delegacias de comarca.

Até agora já foram instalados 18 desses postos em nove micro-regiões.

Peritos criminais estão sendo enviados para todas as delegacias regionais, onde executarão "in loco" todos os exames que ainda deixam as regionais dependentes da Capital. Esses peritos terão capacidade para executar exames de grafologia, reconhecimento de impressões digitais em locais de crime, e uma série de outros exames especializados de auxílio a investigações.

Segundo informações da Secretaria de Segurança e Informações, também estão sendo mantidos contatos para o envio de médicos legistas para todas as delegacias regionais, dando, com isso, condições a esses órgãos de efetuar necrópsias, exames de dosagem alcoólica, enfim, quase todos os serviços prestados pelo Instituto Médico Legal de Florianópolis.

Dessa forma, logo será atingida a meta pretendida com o plano de descentralização da Polícia Civil: a maior autonomia possível das micro-regiões catarinenses em termos de serviços policiais.

# UM TELEFONE PESA MUITO POUCO NO SEU ORÇAMENTO

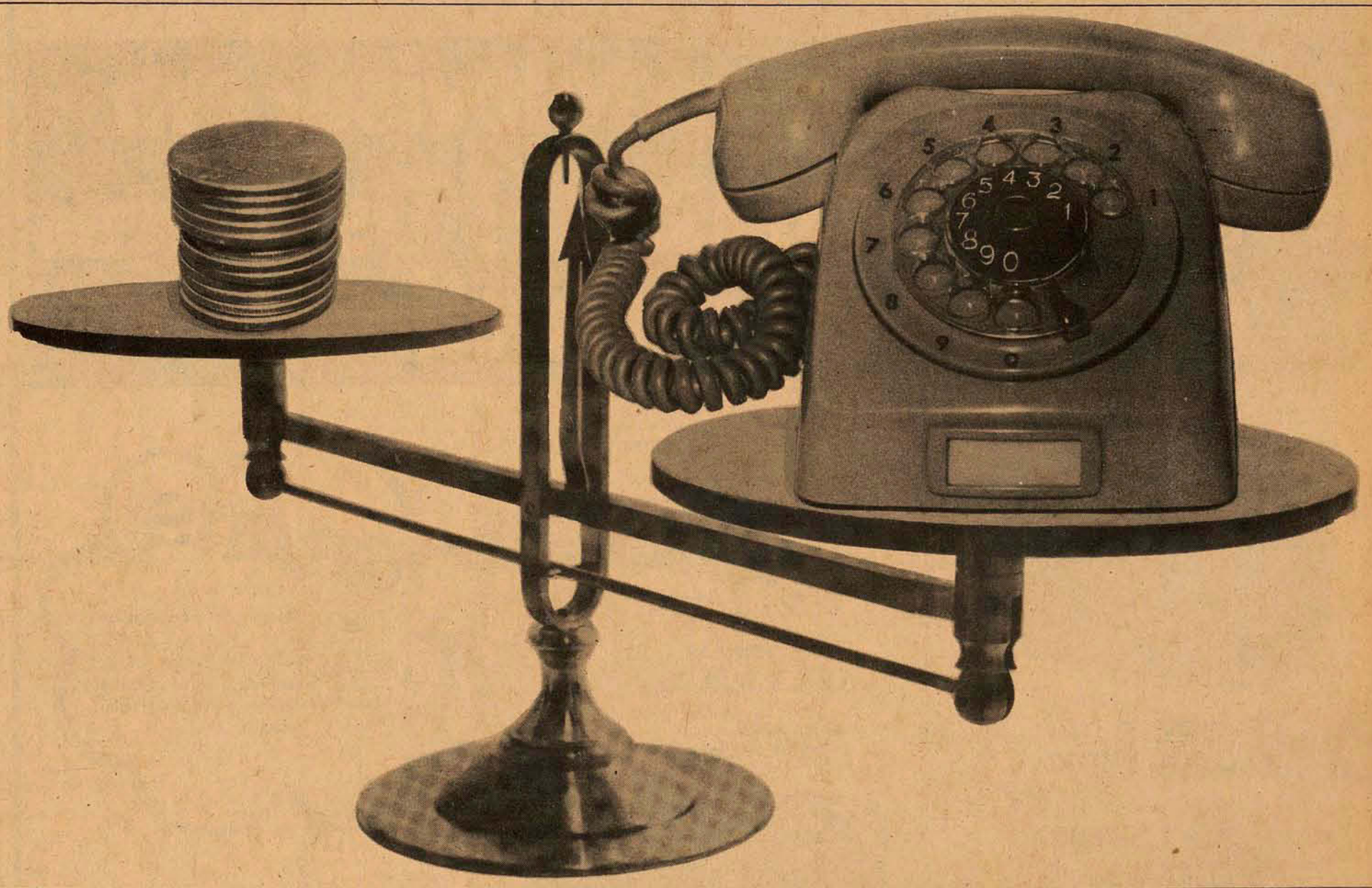

Public

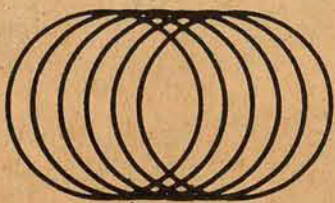

**COTESC**

**companhia catarinense de telecomunicações**

EMPRESA DO GRUPO TELEBRAS



Um telefone não é caro. Tanto, que se você comprar um, o seu orçamento vai permanecer estável, tranquilo. Pense nisso e pense nas facilidades que a COTESC oferece a você. Pense também no conforto e na tranquilidade que um telefone pode lhe proporcionar. Na segurança nas emergências. No tempo que você vai ganhar. Ponha tudo na balança. Não espere mais. Compre hoje mesmo o seu telefone.

Eis as vantagens que a COTESC lhe oferece na compra de um telefone:

- Preço fixo sem reajuste.
- 85% do valor do telefone ficam com você em forma de ações da COTESC, das quais você desfrutará dividendos e bonificações.



ANO 4



## Correção aplicada a débitos de seguros

Foi aprovado pela Comissão de Constituição e Justiça da Câmara o projeto apresentado pelo Deputado Francisco Libardoni que estabelece a aplicação de correção monetária aos débitos relativos à indenização de seguros de responsabilidade civil contra terceiros.

A proposição determina que as companhias seguradoras terão prazo de 15 dias, a partir da solicitação da indenização, para liquidar o débito, ficando acertado que nas decisões judiciais a condenação contra as companhias seguradoras incluirá sempre a correção monetária.

Na justificativa de seu projeto, o parlamentar catarinense ressalta que a medida sugerida visa a aplicar a correção monetária a um campo que atualmente se encontra notoriamente descredenciado de quantos ainda, possuindo veículos, são obrigados a se sumeter a exigência legal do seguro civil contra terceiros.

O Sr. Francisco Libardoni salientou que, na verdade, a liquidação desses seguros tem se tornado extremamente difícil, pois as companhias seguradoras que atuam no setor, com algumas exceções, acabaram fazendo da renitência uma norma de conduta e só liquidam suas obrigações depois de acionadas judicialmente.

Lembrou, então, que em 1966 o ex-presidente Castelo Branco baixou um decreto-lei aplicando a correção monetária aos débitos trabalhistas quando não liquidados na época própria.

Disse que essa medida foi tomada em razão das constantes procrastinações de decisões trabalhistas, promovidas pelas empresas empregadoras que simplesmente o faziam para ganhar tempo, certas de que outras consequências econômicas não havia senão a de terem que pagar, quando o processo findasse de vez, "os minguados juros moratórios de lei".

## Decidido: Central de Abastecimento do Estado vai ser em São José

A Central de Abastecimento de Santa Catarina será construída em São José, sendo que o terreno já foi adquirido pela Secretaria da Agricultura, numa área de 130 metros quadrados, junto à BR-101.

Agora está faltando apenas a resposta da Cobal, segundo informou o encarregado dos trabalhos de implantação da Central de Abastecimento, Ingo Jordan.

O estudo de viabilidade, feito por firma especializada que foi contratada ano passado pela Secretaria da Agricultura, concluiu inicialmente que não é possível a instalação de uma única Central para atender todas as maiores cidades do Estado. Por exemplo: caso a Central fosse localizada em Itajaí (como foi realmente cogitado), seriam atendidas somente aquela cidade, Brusque e Blumenau, abrangidas pela área de atendimento dos compradores da Central, os quais se deslocam no máximo até 70 quilômetros. Assim sendo, não só Joinville, como todo o sul do Estado, e a

própria Florianópolis não seriam atendidos pela Central.

### PERTO DE FLORIANÓPOLIS

Como o Governo Federal indica prioridade para o abastecimento das capitais, a localização perto de Florianópolis está justificada, não só em termos políticos, como também em termos estratégicos e econômicos, pois a Capital se localiza entre Curitiba e Porto Alegre (que já possuem suas Ceasas), como também apresenta, em termos de região, a maior concentração populacional do Estado (320 mil habitantes) e já é o maior centro comercializador de produtos perecíveis, com um comércio varejista de 1.770 toneladas, contra 870 toneladas em Joinville, 510 em Itajaí, 849 em Blumenau e 955 em Criciúma e Tubarão.

Florianópolis apresenta também a maior concentração de comerciantes atacatistas e caminhoneiros redistribuidores para outras regiões, os quais movimentam por mês a expressiva quantidade de 4.819 toneladas de

produtos horti-fruti-granjeiros, contra 540 toneladas mensais em Itajaí, 263 em Joinville, 672 em Blumenau, e 572 na Região Carbonífera.

As centrais de abastecimento já construídas em outros Estados receberiam a participação financeira de 30% de recursos do Governo Federal através da Cobal, 30% de recursos do Estado e municípios beneficiados diretamente, e 40% de financiamento bancário a longo prazo, sendo que a Central de Santa Catarina obedecerá a esquema semelhante.

O estudo de viabilidade da Ceasa de Santa Catarina foi pago pela Secretaria da Agricultura, e se encontra desde maio deste ano na Cobal, em Brasília, aguardando o pronunciamento dos seus dirigentes.

Está prevista a ocupação de 50.000m<sup>2</sup> do terreno para a primeira etapa da Central, a qual irá se expandir em 150% com o aumento da movimentação previsto de 37 mil para 90 mil toneladas por ano.

## Certificado do Funrural prejudica agricultores

Declarando que ia à tribuna da Câmara para "transmitir as preocupações dos agricultores catarinenses", o vice-líder do Governo, Deputado Wilmar Dalanhof, relatou as dificuldades porque passam os homens do campo que decidem vender suas propriedades rurais.

Segundo o parlamentar, "qualquer agricultor que deseja vender terras está sujeito à apresentação de um certificado de quitação do Funrural, que lhe exige o comprovante do cadastro, cópia da última declaração do Imposto de Renda, anexada de todos os comprovantes de vendas que integram o valor declarado no Anexo G dos últimos cinco anos".

Na opinião do Sr. Wilmar Dalanhof, é impossível ao agricultor satisfazer tal exigência, "criada aliás por texto de regulamento que retroagiu".

Em seu pronunciamento o parlamentar solicitou a revisão do texto legal, declarando que "os lavradores, gente simples, não guardam papéis, até porque não podiam prever que um dispositivo posterior fosse estabelecer tal exigência".

### CUSTAS TRABALHISTAS

Em outro discurso, o Sr. Wilmar Dalanhof condenou a cobrança das custas trabalhistas, assinalando que a "Justiça do Trabalho possui, em nosso País, larga conotação social. Por ser estatal, as verbas para seu funcionamento estão incluídas no Orçamento da União, com juízes, escrivães, avaliadores, contadores e porteiros sendo pagos pelo Governo".

— Daí — disse o parlamentar — ser estranhável a cobrança de custas judiciais, impondo-se o reexame do problema, com o objetivo de se evitar o mal maior, ou seja, o de tornar proibitivo ao trabalhador sem recursos a iniciativa de recorrer à Justiça do Trabalho, pela falta de condições para pagá-la.

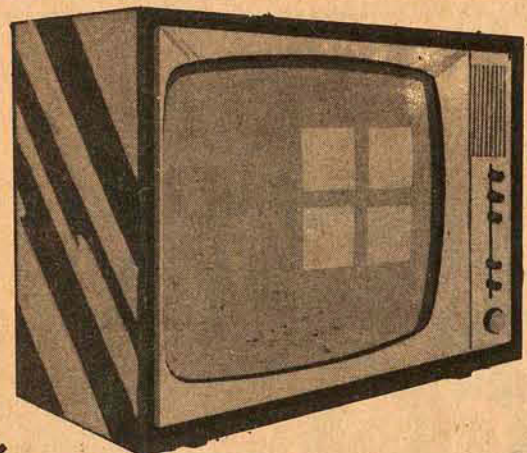

\* TV TELEFUNKEN 17 pol  
Cr\$ 1.479,00  
24 pol. MOD. 612  
Cr\$ 1.705,00  
24 pol MOD. 614  
Cr\$ 1.835,00

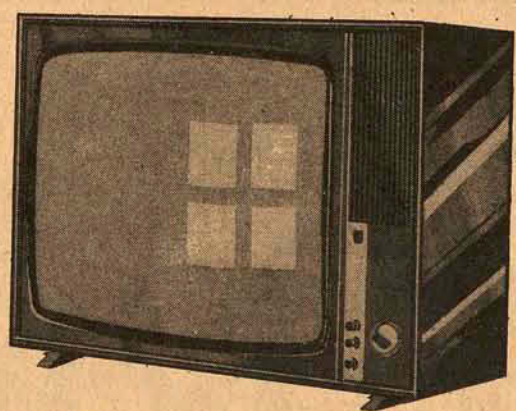

\* TV PHILIPS 17 pol  
Cr\$ 1.690,00  
24 pol. MOD. 572  
Cr\$ 1.819,00  
24 pol MOD. 571  
Cr\$ 1.695,00

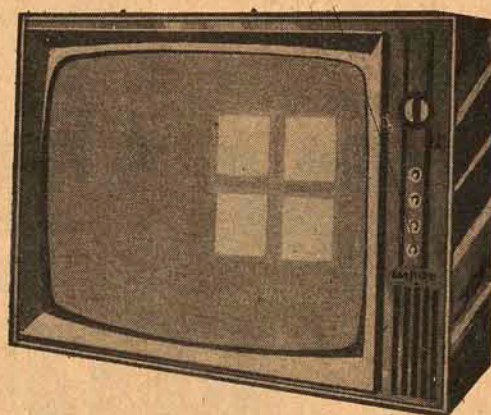

\* TV EMPIRE 12 pol  
Cr\$ 1.080,00  
17 pol  
Cr\$ 1.319,00  
23 pol  
Cr\$ 1.385,00

# Vá buscar o seu televisor em HOEPCKE MAGAZINE! Os preços não podem ser melhores

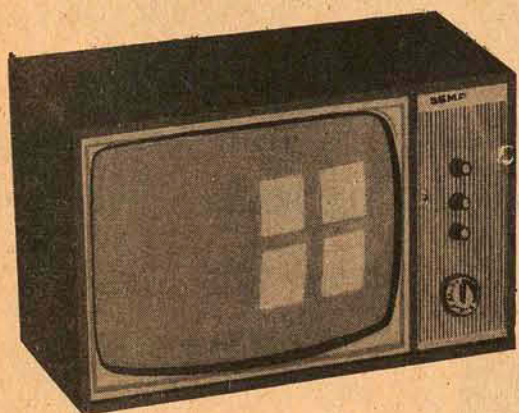

\* TV ADMIRAL 13 pol  
Cr\$ 1.169,00  
23 pol  
Cr\$ 1.529,00  
\* TV SEMP 12 pol  
Cr\$ 1.129,00  
17 pol  
Cr\$ 1.279,00  
23 pol  
Cr\$ 1.429,00  
24 pol  
Cr\$ 1.629,00

\* TV GE 12 pol MÁSCARA NEGRA  
Cr\$ 1.350,00  
12 pol CINZA  
Cr\$ 1.239,00  
17 pol CINZA  
Cr\$ 1.329,00  
23 pol TROPICAL  
Cr\$ 1.609,00  
23 pol APOL.  
Cr\$ 1.759,00

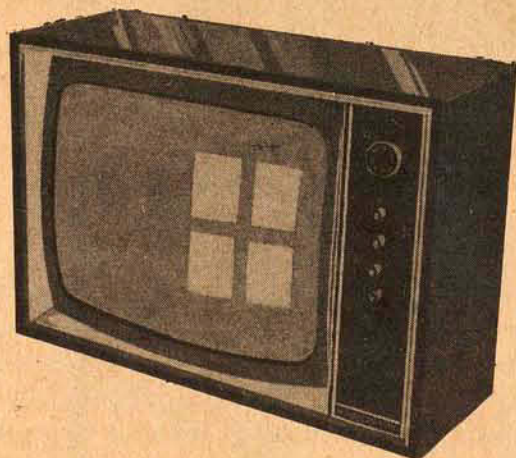

\* HOEPCKE MAGAZINE está promovendo a mais sensacional venda de televisores que a cidade já viu. Venha conhecer os nossos preços e as nossas condições de pagamento. Você não vai resistir.



**Hoepcke**

GRANDE MAGAZINE HOEPCKE

## EXTINTORES CONTRA INCÊNDIO

Venda Recarga  
Sul Peças  
Rua Dr. Fulvio Aducci, 978 - Fone 6226

## - DESPACHANTE SONAGLIO - HERMINIO SONAGLIO & CIA. LTDA. R. CEL. PEDRO DEMORO, 2157 - ESTREITO

AO LADO DO DETRAN  
encaminhamos carteira de motorista, identidade, passaporte, regs. no DNER, imposto sindical, atestados, certidões, fotocópias, fotografias, seguros total, incêndio + obrigatório, plastificações, instruções técnicas, EMPLACAMENTOS, etc. RAPIDEZ E EFICIÊNCIA.

## ECONOMISTA

VALMIR GENTIL AGUIAR registrado sob número 327 no Conselho Regional de Economia de Santa Catarina.  
Especialista em projetos de viabilidade econômica, planos e programas de desenvolvimento empresarial, laudos e pareceres, além de outros documentos técnico-econômicos. Assessoria ou consultoria na organização de sociedades anônimas e na implantação ou reorganização de Departamento de Ações & Acionistas.  
Consultas à rua Santa Tereza, 28 - 88.000 - Florianópolis - SC.

## REVENDEDORAS

Laboratório de Cosméticos precisa de diversas revendedoras para a venda de seus produtos. Paga comissão de 30%. Para as Cidades de JOINVILLE, BLUMENAU, ITAJAÍ, BRUSQUE, FLORIANÓPOLIS, IMBITUBA, LAGUNA, TUBARÃO, CRICIÚMA, ARA-RANGUÁ e CIDADES VIZINHAS. CARTAS PARA NEY ARAUJO - Rua Dr. Barros Cassal, 542 - Porto Alegre (RS)

## CARLOS HOEPCKE S/A ADMINISTRAÇÃO PARTICIPAÇÕES E EMPREENDIMENTOS CGC No. 82 835 414/0001 ASSEMBLÉIA GERAL ORDINÁRIA CONVOCAÇÃO

São convidados os senhores acionistas desta Sociedade para se reunirem em Assembléia Geral Ordinária, a se realizar às 09:00 horas do dia 23 de setembro de 1974, na sede social da Empresa, localizada à Rua Deodoro, no. 2, nesta cidade de Florianópolis, para deliberarem sobre a seguinte  
ORDEM DO DIA  
1o. - Tomada das contas da Diretoria Executiva da Sociedade relativas ao exercício social encerrado em 30 de junho de 1974, bem como apreciação do relatório, do balanço geral e do demonstrativo de resultados apresentados pelo Diretor Presidente e relativos ao mesmo período.  
2o. - Eleição dos membros do Conselho Fiscal e dos seus suplentes, bem como fixação das respectivas remunerações.  
3o. - Outros assuntos de interesse da sociedade.  
AVISO - Em cumprimento ao disposto no artigo 99, do Decreto-Lei no. 2627, de 26 de setembro de 1940, comunicamos que estão a disposição dos senhores acionistas na sede social da Empresa, o relatório sobre a marcha dos negócios relativos ao exercício findo em 30 de junho de 1974, cópias do balanço e da conta de lucros e perdas, o parecer do Conselho Fiscal, bem como a lista de acionistas que ainda não integralizaram as ações subscritas e o número delas.  
Florianópolis, 13 de agosto de 1974  
José Matusalém Comelli  
Diretor-Presidente





UM BOM IMÓVEL É O MELHOR NEGÓCIO  
Lista de oportunidades da  
**CARTEIRA DE IMÓVEIS AVULSOS**  
AV. RIO BRANCO, ESQ. ESTEVES JR. FONES 3946 E 3028 - FLORIANÓPOLIS

**PRONTA OCUPAÇÃO**

# ED. STA CATARINA

Rua: Felipe Schmidt  
esq. com Bento Gonçalves

**EXCELENTES CONDIÇÕES**

**ENTRADA - CR\$ 12.610,00**

**PREST.FINANC. - CR\$ 1.324,90**

**PLANTÃO HOJE DAS 9H. ÀS 18H**

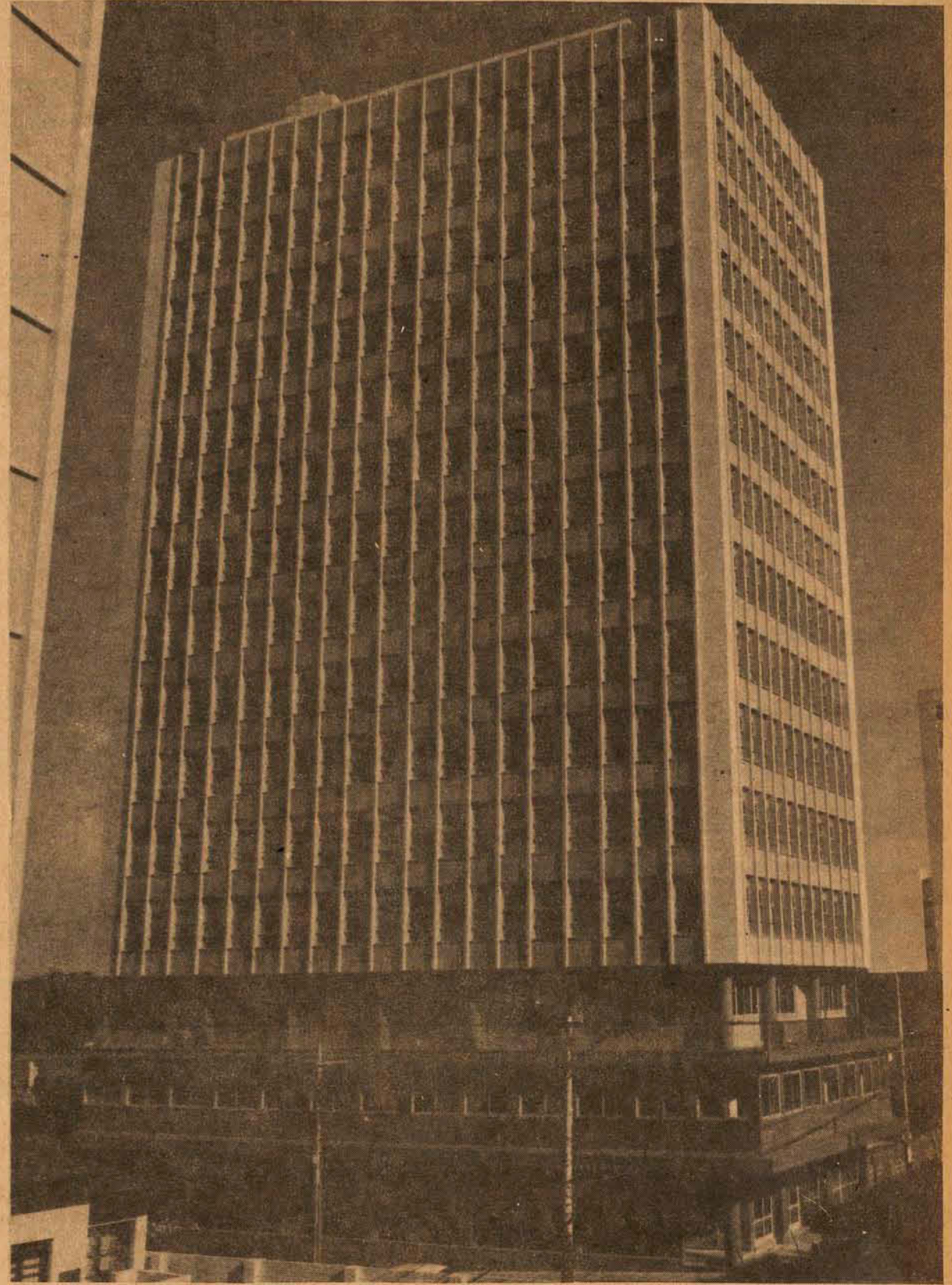

## COQUEIROS

Casa de alvenaria recentemente construída, com varanda, hall, living, sala de TV, 3 dormitórios, 2 banheiros c/azulejos coloridos até o teto e piso vitrificado, copa, cozinha, dependência de empregada, despensa, área de serviço e 2 garagens.  
Cr\$ 320.000,00 REF.: COQ-034

## COQUEIROS

### APARTAMENTOS

Apartamento com living, 3 dormitórios, banheiro com azulejos coloridos até o teto, copa, cozinha com azulejos coloridos até o teto e piso vitrificado, cuba inox, dependência completa de empregada.  
Cr\$ 180.000,00 REF.: COQ-007

Apartamento bem localizado, próximo a praia, com bom acabamento, possuindo living, sala de jantar, 2 dormitórios, banheiro, cozinha, área de serviço.  
Cr\$ 80.000,00 REF.: COQ-046

### CASAS

Casa próxima à praia com bastante sobra de terreno, tendo living/sala de jantar, 3 dormitórios, banheiro, dependência completa de empregada e área de serviço.  
Cr\$ 170.000,00 REF.: COQ-158

Casa de alvenaria com bom acabamento, tendo living, sala de jantar, 3 dormitórios, banheiro com azulejos e piso de cerâmica, cozinha com azulejos, piso romano e pia de granitina, despensa e garagem.  
Cr\$ 195.000,00 REF.: COQ-160

Excelente casa com frente para o mar, praia própria tendo escritório, sala de jantar, living, sala de estar, 4 dormitórios e uma suite de casal com banheiro privativo, lavabo, banheiro, copa, cozinha, lavanderia, dependência de empregada despensa, garagem e terraço. Lavabo, banheiro e cozinha, com azulejos decorados até o teto e piso paviflex.  
Cr\$ 450.000,00 REF.: COQ-161

## AGRÔNOMICA

### CASAS

Casa com área de entrada, living, sala de jantar, 2 dormitórios, banheiro com azulejos coloridos, copa e cozinha com cuba inox, área de serviço, quarto de empregada, casa toda em parque, janelas grandes e bem iluminadas.  
Cr\$ 190.000,00 REF.: AGR-012

Casa de Madeira toda pintada a óleo em terreno plano, possuindo living, 3 dormitórios, cozinha, banheiro, despensa e quintal.  
Cr\$ 50.000,00 REF.: AGR-022

Casa de 2 pisos em alvenaria. 1o. piso tem varanda, living, sala de jantar, saleta, cozinha, banheiro, lavanderia, garagem e um pequeno rancho de madeira. 2o. piso com sacada, corredor, 3 dormitórios, banheiro, cozinha com azulejos e piso de cerâmica.  
Cr\$ 130.000,00 REF.: AGR-014

Casa de alvenaria com 4 anos de construção, com living, sala de jantar, 3 dormitórios, banheiro com azulejos decorados até o teto e piso vitrificado, cozinha com azulejos decorados até o teto e piso vitrificado, área com tanque, despensa, garagem para 2 carros e quintal.  
Cr\$ 125.000,00 REF.: AGR-152

## BOM ABRIGO

### CASAS

Casa com 2 pisos. 1o. piso tem living, 4 dormitórios e banheiro. 2o. piso com copa cozinha, 1 dormitório e banheiro.  
Cr\$ 120.000,00 REF.: BABR-008

Moradia de luxo em zona estritamente residencial, tendo área de entrada com piso de mármore, living, sala de jantar, 3 dormitórios, suite do casal, circulação, banheiro social com azulejos coloridos até o teto e piso paviflex, box de acrílico, cozinha com azulejos coloridos até o teto e piso vitrificado, balcão de fórmica com tampo de mármore, dependência de empregada e garagem para 2 carros. Armários embutidos nos dormitórios e banheiro.  
Cr\$ 400.000,00 REF.: BABR-124

## ESTREITO

### APARTAMENTO

Apartamento bem localizado, com living, 2 dormitórios, banheiro com azulejos e piso de cerâmica, cozinha com azulejos e piso de cerâmica, área com tanque.  
Cr\$ 90.000,00 REF.: ESTR-045

### CASAS

Casa em alvenaria de esquina, com um ano de construção, próximo à praia do balneário, possuindo living, 3 dormitórios, 2 banheiros com azulejos decorados até o teto e piso vitrificado, além disso a casa tem fundações para construção de mais um pavimento.  
Cr\$ 160.000,00 REF.: ESTR-031

Excelente casa em alvenaria possuindo living, sala de jantar, 4 dormitórios, banheiro com azulejos e piso de cerâmica, cozinha ampla com azulejos, área de serviço com armários embutidos, entrada para carro e pequena construção de madeira no quintal.  
Cr\$ 245.000,00 REF.: ESTR-131

Casa de esquina em alvenaria, tendo varanda, living, sala de jantar, 4 dormitórios, banheiro com azulejos e piso de cerâmica, cozinha ampla com azulejos, área de serviço com armários embutidos, entrada para carro e pequena construção de madeira no quintal.  
Cr\$ 155.000,00 REF.: ESTR-127

Casa em alvenaria em zona estritamente residencial, com varanda, living, 3 dormitórios, banheiro com azulejos até o teto e piso vitrificado, copa, cozinha com azulejos e piso de cerâmica, garagem, e pequena construção de madeira com 2 peças no fundo do quintal.  
Cr\$ 155.000,00 REF.: ESTR-132

2 casas bem localizadas em amplo terreno. A 1a. em alvenaria com living, 3 dormitórios, banheiro e cozinha com azulejos. A 2a. casa, mista, tendo living, 2 dormitórios, banheiro com azulejos e piso de cerâmica, cozinha, área de serviço e pequeno abrigo.  
Cr\$ 160.000,00 REF.: ESTR-146

Casa com bom aspecto externo, ótimo ponto comercial, possuindo living, 4 dormitórios, banheiro, cozinha, área com tanque, nos fundos mais uma cozinha com 2 dormitórios.  
Cr\$ 100.000,00 REF.: ESTR-155

## TERRENO

Terreno plano, tendo 4 casas de alvenaria com pouco valor, servindo para construção de residência ou casa comercial, com uma área de 560m2.  
Cr\$ 210.000,00 REF.: ESTR-095

## ITAGUAÇU

### CASA

Casa em alvenaria com 3 pisos. O 1o. piso tem área coberta com churrasqueira e dependência completa de empregada. 2o. piso com living, varanda, hall, copa,

cozinha com azulejos decorados até o teto e balcão de fórmica. 3o. piso com 4 dormitórios, 2 banheiros com azulejos decorados até o teto, lavabo, sala e varanda. Possui ainda garagem e jardim.  
Cr\$ 350.000,00 REF.: ITAG-073

## TERRENO

Bom terreno com ótima localização, nas imediações da Ass. do Banco do Brasil, com fundos para o mar, servindo para construção de uma casa com vista panorâmica, tendo uma área de 350m2.  
Cr\$ 50.000,00 REF.: ITAG-073

## SÃO JOSÉ

### CASA

Boa casa de estilo colonial em rua calma, recém construída, com excelente vista para o mar, possuindo living acarpetado, 3 dormitórios, banheiro e cozinha com armários embutidos e acarpetados, lavabo e banheiro com azulejos decorados até o teto, copa e cozinha com azulejos decorados até o teto, pia e piso de mármore com uma cuba inox e armários.  
Cr\$ 95.000,00 REF.: SJOS-140

## JARDIM ATLÂNTICO

### CASA

Excelente casa em alvenaria, recentemente construída, sem habite-se, com bom acabamento, boa sobra de terreno, podendo ser financiada, possuindo 2 dormitórios, banheiro, cozinha e jardim. O terreno está todo murado.  
Cr\$ 80.000,00 REF.: JATL-162

## CAMBORIÚ

### CASA

Casa com sala de estar em estilo colonial inclusive a sacada de fino acabamento, sala especial para TV, 4 dormitórios, sendo o do casal com banheiro privativo e também em estilo colonial, dependência de empregada e garagem.  
Cr\$ 350.000,00 REF.: CAMB-156

## TERRENO

Bom terreno para construção de uma casa, tendo área de 300m2.  
Cr\$ 12.000,00 REF.: CAMB-043

Excelente terreno plano a 150 metros da praia com área de 900m2, servindo para comércio ou residência.  
Cr\$ 350.000,00 REF.: CAMB-098

## CENTRO

### APARTAMENTOS

Excelente apartamento localizado a praça dos namorados com vista para o mar, em edifício de alto padrão, com living, sala de jantar, sala de estar, suite, 3 dormitórios, banheiro, cozinha, copa, dependência completa de empregada e área de serviço.  
Cr\$ 320.000,00 REF.: CEN-035

### APARTAMENTOS

Apartamento central, amplo, de fino acabamento, medindo em torno de 200m2, possuindo living decorado à gesso trabalhado, sala íntima, escritório, sala de jantar, 4 dormitórios com armários embutidos, sendo que o do casal com vestiário e banheiro privativo. Lavabo e 2 banheiros com azulejos coloridos e piso vitrificado, copa, cozinha, dependência de empregada área de serviço com entrada independente e garagem. O living, copa e cozinha com forro rebaixados.  
Cr\$ 370.000,00 REF.: CEN-048

Bom apartamento central com living acarpetado, sala de jantar acarpetada e paredes revestidas, 2 dormitórios, o do casal com armário embutido e banheiro privativo, banheiro, cozinha, dependência de empregada, área de serviço e garagem para 2 carros.  
Cr\$ 150.000,00 REF.: CENT-049

## CASAS

Casa germinada em alvenaria, de esquina, com living, 2 dormitórios, banheiro, cozinha com azulejos coloridos até o teto, balcão e armário de fórmica, cuba inox e área.  
Cr\$ 130.000,00 REF.: CEN-038

Residência com 6 dormitórios, banheiro com azulejos coloridos, sala de jantar, copa e cozinha, 4 dormitórios, banheiro e cozinha. 2 dormitórios, banheiro, dependência de empregada e área de serviço.  
Cr\$ 420.000,00 REF.: CEN-138

Casa de alvenaria em amplo terreno, tendo living, sala de jantar, 3 dormitórios, banheiro e cozinha em azulejos e piso de ladrilhos, área de serviço.  
Cr\$ 250.000,00 REF.: CEN-150

## TERRENOS

Ótimo terreno central, com área de 390m2.  
Cr\$ 240.000,00 REF.: CEN-059

Terreno com 600m2, servindo para construção de casa com vista panorâmica para a baía sul.  
Cr\$ 75.000,00 REF.: CEN-074

Terreno em zona residencial possuindo área de 780m2.  
Cr\$ 300.000,00 REF.: CEN-097

Terreno central com 141,70m2 em zona residencial, servindo para construção de uma casa.  
Cr\$ 150.000,00 REF.: CEN-099

Terreno bem localizado no loteamento Stodiek com vista panorâmica para a baía norte com área de 480m2.  
Cr\$ 70.000,00 REF.: CEN-100

**PLANTÃO DIARIAMENTE INCLUSIVE SÁBADOS E DOMINGOS.**





COMÉRCIO DE AUTOMÓVEIS

Table listing car models and prices: SP 2 Amarelo, VARIANT - Azul Diamante, T L Bege, FUSCÃO - Branco, FUSCÃO - Amarelo, FUSCÃO - Marfim, 1300 - Bege, KARMANN GUIA - Vermelho, CORCEL CUPÉ - Vermelho, CORCEL CUPÉ - Amarelo, CORCEL CUPÉ - Vermelho, CHEVETTE - Ultra Verde, OPALA CUPÉ - Caramelo, OPALA CUPÉ - Laranja, OPALA CUPÉ - Verde Metálico, DODGE 1800 - Ocre.

POSSUÍMOS CARROS ZERO QUILOMETRO DE QUALQUER MARCA. R. Gal. Gaspar Dutra, 90 - Estreito. Fones: 6628 - 6632 - 6312 Florianópolis.

GATÃO AUTOMOVEIS

Francisco Tolentino, 13 - Fone 29-80

Table listing car models and prices: 1500 OCRE MARAJÓ, 1500 BRANCO LOTUS, CHEVETTE EQUIPADO, JEEP WILLYS JÓIA.

BEIRA MAR

COMERCIAL BEIRA MAR VEÍCULOS E REPRESENTAÇÕES LTDA.

Av. Rubens de Arruda Ramos (Beira Mar Norte), 210. Fone - 4377

FINANCIAMOS ATÉ SEM ENTRADA

Table showing financing options for various car models: VOLKS 4 PORTAS 1600, VARIANT JÓIA, CORCEL CUPÉ SEMI LUXO, CORCEL SEDAN LUXO, OPALA CUPÉ LINDO.

EM BONS VEÍCULOS OS MENORES PREÇOS E AS MELHORES CONDIÇÕES



C. RAMOS S.A.

COMÉRCIO E AGÊNCIAS. Revendedor Autoriza do Volkswagen. Rua: Cel. Pedro Demoro no. 1466. FONES: Dep. Vendas: 6381. Peças: 6244. Oficina: 6585. Administração: 2250.

VEÍCULOS USADOS

Table listing used car models and prices: TIPO - COR: Brasília - Verde Hippie, Variant - Vermelha Montana, Variant - Bege, 1300 - Branco, 1500 - Amarelo, 1500 - Branco.

Dispono de motores 1300, 1500 e 1600, novos ou reconicionados à base de troca.

CARIONI COM. AUTOMÓVEIS LTDA.

Av. Rio Branco, 53 - Fone 3966

Table listing car models and prices: 1 - Volks SP2 Luxo, 1 - Corcel Cupé, 1 - Belina, 1 - Volks Sedan, 1 - Volks Sedan.

CARIONI - Tradição e conceito no ramo de automóveis.

JENDIROBA AUTOMÓVEIS LTDA.

R. Sandanha Marinho Esq. de João Pinto. FONES: 4673 - 2952

Table listing car models and prices: Chevrolet Camaro zero KM. Super equipado, Opala Várias Cores, Dodge 1.800 Várias Cores, Dodge "SE" Várias Cores, Chevette Várias Cores, Opala SS, Dodge Charger RT, Corcel, Dodge 1.800, Volks, Corcel, Volks, Lancha fibra de vidro vários modelos.

NÃO FECHAMOS PARA ALMOÇO. COMÉRCIO DE AUTOMÓVEIS, BARCOS. Financiamentos até 36 meses.



Marfiso Automóveis

RUA: GAL. GASPAR DUTRA - ESQ. AFONSO PENA. ESTREITO - FPOLIS. C.G.C.: 82.956.673/001 - INSC. EST. 054.003.02608-2

Table listing car models and prices: DODGE 1800 OK, VERMELHO, CHEVETTE OK, VINHO, FORD MAVERICK VERDE, FORD MAVERICK BRANCO, CHEVETTE LARANJA FOGO, CHEVROLET OPALA MARRON CAJU, CHEVROLET OPALA MARRON CAJU.

Veículos OK e usados de qualquer marca da linha Nacional.

DERMATOLOGISTA

Dra. Maria Carmem de S. Santos Berber. Doenças na pele, couro cabeludo e unhas. Limpeza de pele, depilação. Consultas no período da tarde. Consultório: Rua Deodoro, 15 - s/202 - Fone 4138 - Florianópolis.

MÉDICOS

Dr. FELIPE FELICIO

PROCTOLOGIA

Estágio de 3 anos no Hospital de Ipanema da Guanabara

Dr. OTHMAR BAUER

PNEUMOLOGIA

Consultório: Rua Felipe Schmidt, 27. Ed. Dias Velho - 7o. andar - sala 714. Hora marcada no local das 14,30 às 18,30 horas.

PSICÓLOGA

Dra. Vera Lucia Rocha

Cons.: Rua Deodoro, 15 - s/202. Tel: 4138 - Florianópolis

Dr. RAUL CHEREM FILHO

CLINICA DE DOENÇAS REUMATICAS

FISIOTERAPIA ESPECIALIZADA E REABILITAÇÃO

Atende pelo Ipesc, Medsam e Sasse.

R. Arcipreste Paiva, Ed. Praça XV, conj. 305 e 306.

Horário das 8 às 20 horas. Marcar consulta no local ou pelo fone 4439.

MÉDICOS

Dr. JORGE LUIZ JORGE

GASTROENTEROLOGIA

Curso de especialização na Santa Casa de Misericórdia do Rio de Janeiro - GB.

Dr. LUIZ LUPI

PSIQUIATRIA

Curso de especialização na ABMM - Rio de Janeiro - GB.

Consultório: Rua Deodoro no. 22 - sala 33 - diariamente das 14 às 19 horas.

Dra. MOEMA DESJARDINS

Ginecologista e Obstetra

Consultas das 15 às 19 horas, no Edifício CEISA, rua Jerônimo Coelho, 14, esquina Felipe Schmidt, 8o. andar, Conjuntos 801 e 802 - fone 3683 - Florianópolis

FUSCÃO 1973

Vende-se um Fuscão 1973, em ótimo estado de conservação. 29.000km rodados. Tratar à rua Rafael Bandeira, 27 - com sr. Cláudio.

SEAGERS & STOCK DO BRASIL S/A

Firma de âmbito Internacional instalando Filial nesta praça, admite elementos para as seguintes vagas:

VENDEDOR / VIAJANTE: Região Oeste

Oferece:

- Salário Fixo
- Ajuda de Custo
- Ajuda de veículo
- Comissões

PROMOTOR DE MERCHANDISING: Para o Vale

Oferece:

- Salário Fixo
- Ajuda de custo
- Ajuda de veículo

EXIGE: Experiência e condução própria. Rua Felipe Schmidt, 58 - Conj. 1210 - Florianópolis.

TELEFONE COMPRA-SE

No Centro - pagamento à vista. Rua Felipe Schmidt, 58 - conj. 1210 - fone 2928.

DEPARTAMENTO AUTÔNOMO DE SAÚDE PÚBLICA TOMADA DE PREÇOS No. 74/005

AVISO

O DEPARTAMENTO AUTÔNOMO DE SAÚDE PÚBLICA torna público, para conhecimento dos interessados que receberá propostas de firmas habilitadas preliminarmente, nos termos do Decreto GE. 8.755 de 15.12.69, até as 15 horas no dia 20 de setembro de 1974, para o fornecimento de "Gabinetes Odontológicos".

O Edital encontra-se afixado na sede do DEPARTAMENTO AUTÔNOMO DE SAÚDE PÚBLICA, à Rua Felipe Schmidt no. 117 - 6o. Andar, em Florianópolis, Estado de Santa Catarina, onde serão prestados os esclarecimentos necessários e fornecidas cópias de Edital.

Florianópolis, 03 de setembro de 1974

JOÃO BATISTA SOARES DOS SANTOS

TÉCNICO EM ADMINISTRAÇÃO

REF. 548

CERTIFICADO EXTRAVIADO

O Sr. Antônio Gomes Teixeira, declara que extraviou os documentos de seu veículo marca Ford "Morres", ano de fabricação/1954, cor branca, no Motor 136118, Placas CR 4018. Criciúma-SC, 05 de setembro de 1974.



TRANSPORTES RÁPIDOS WEISS

Transportando semanalmente de Florianópolis, para as seguintes cidades:

Itajaí - Blumenau - Joinville - Curitiba - São Paulo e Rio de Janeiro.

Rapidez e Perfeição.

Representante em Florianópolis "PRENDA"

Av. Mauro Ramos, 286 - Fone 37-53 - Florianópolis. Rua Mateus Leme, 2318 - Fone 24-1937 - Curitiba

CANASVIEIRAS

Vendo um (1) Lote medindo 12x60. Canasvieiras, a 30 metros da Praia. Tratar pelos fones: 20-82 e 2548 - Creci - 31.

BELÍSSIMA ÁREA - VENDO

Vendo uma área de 7.000m2 c/ampla frente para Baía Sul, local privilegiado. Informações fones: 20-82 e 25-48 - Creci - 31

TERRENO - VENDO

Vende-se uma área de 937m2 próxima a Praia, Tratar à rua Mal. Guilherme, 5 - Fones: 2548 e 2082 - CRECI - 31.

CONSTRUTORA JOWI

AV. IVO SILVEIRA, 4.501 - FONE: 64-53. CONSTRÓI SUA CASA FINANCIADA EM ATÉ 240 MESES. COMPRA OU VENDE SEU IMÓVEL Creci-17

PROCURA-SE

Necessitamos para fins comerciais uma casa no Centro, com o mínimo de 5 peças grandes, mais partes de serviços completo, inclusive Garagem ou estacionamento. Aluguel até Cr\$ 2.500,00. Tratar Ed. Aplub, conj. 73 - Horário Comercial.

TERRENO VENDE-SE

Vende-se um terreno localizado na Ponte de Baixo, com área de 384m2. Tratar pelo fone 2919.

TOMAZ - INDUSTRIA E COM.

DE REFRIGERAÇÃO LTDA

AUXILIAR DE CONTABILIDADE

Necessitamos com urgência um funcionário para admissão imediata que tenha conhecimentos de contabilidade e livros fiscais. O Candidato deverá ter idade mínima de 21 anos e comprovação de conhecimento em trabalhos anteriores.

Entrevistas pessoais a partir de 9 do corrente, horário comercial. Rua São João Batista, 60 - Agrônoma - Florianópolis.

Advertisement for 'Entre na pista vai começar a grande corrida do lucro' featuring an image of a car and text about an 'enciclopédia do automóvel'.

EMPRESA SANTO ANJO DA GUARDA LTDA.

HORÁRIOS

Estação Rodoviária de Florianópolis. Fones: 21-72 e 36-82

De Florianópolis para Porto Alegre: Passando por Laguna, Tubarão, Criciúma, Araranguá - Sombrão - Sta. Rosa e Osório. 6:00 - 8:00 - 10:00 - 12:00 - 14:15 - 18:00 - 20:00hs. De Florianópolis para Tubarão: 6:00 - 7:00 - 8:00 - 8:30 - 10:00 - 12:00 - 13:00 - 14:15 - 14:30 - 15:00 - 16:15 - 17:30 - 18:00 - 20:00 e 24 horas. De Florianópolis para Criciúma: 6:00 - 7:00 - 8:30 - 12:00 - 14:15 - 15:00 - 20:00 e 24:00 horas. De Florianópolis a Laguna: 6:00 - 6:30 - 10:00 - 12:00 - 14:00 - 17:15 - 18:00 e 20:00 horas. De Florianópolis para Imbituba: 6:30 - 9:40 - 10:00 - 14:00 - 17:00 e 18:30 horas. De Florianópolis para Imarui: às 16:45 horas. De Florianópolis para Lauro Muller: às 14:30 horas Via Tubarão. Carro Leito Para Porto Alegre e Tubarão às 22:15 horas. DIRETO Florianópolis - Porto Alegre, Sem Escala 22:00 horas.



PROJECTUS

VAI CONSTRUIR? QUER ALGUMAS SUGESTÕES?

Estamos aptos a fornecer-lhe idéias novas e avançadas para seu futuro empreendimento.

PROCURE - NOS SEM COMPROMISSO

Rua Deodoro, 35 A - Fone: 22-86 - Fpolis

EM FLORIANÓPOLIS

ASSUMIMOS A SUA PREOCUPAÇÃO - IMÓVEIS

A VENDEDORA DE APARTAMENTOS Em Florianópolis

PRONTA ENTREGA. CENTRO - PRÓX. ASSEMBLÉIA LEGISLATIVA - Apto. c/62,78m2 - 2 quartos, hall, WC social, living - s/jantar, cozinha, área serviço - Cr\$ 135.000,00. Apto c/ 90,00m2 - 2 quartos amplos, WC social, cozinha, área serviço, living - s/jantar bem amplos, sacada, garagem opcional, Cr\$ 145.000,00. Apto c/ 134,00m2 - 3 quartos, WC social, cozinha, área de serviço, dep. completa de empregada, living - s/jantar, hall, circ., garagem opcional, Cr\$ 200.000,00. COQUEIROS - PRÓX. NOVA PONTE: Apartamentos c/área total de 185,00m2 dependências amplas: 3 quartos (1 c/banh. privativo), WC social, s/estar e s/jantar, copa-cozinha, área de serviço, dependência completa de empregada, garagem p/2 carros. AV. BEIRA MAR NORTE (PRÓX) - apto c/3 quartos, WC social, lavabo, cozinha-copa, s/estar e jantar, depend. completa de empregada, garagem. AV. BEIRA MAR NORTE (PRÓX) - Área de 195,00m2, c/garagem. 2 apto por andar, sendo: três quartos c/sacada (1 c/banh. privativo) WC social,cozinha-copa, área de serviço, depend. completa de empregada, s/ de estar e jantar, lavabo, hall, circulação. BOM ABRIGO - residência c/5 quartos (1 c/banh. privativo), WC social, copa-cozinha, sala de estar e jantar, circulação, garagem. COQUEIROS - Itaguçu. Resid. em zona elevada, ótimo ambiente social, com: 3 quartos (1 c/banh. privativo), escritório, s/estar e jantar, copa-cozinha, WC social, garagem p/2 carros.



Predibens Imobiliária Ltda. Rua dos Ilhéus - Ed. Aplub - s/85. Fones 4141, 3950 e 2481 Florianópolis

CASA CENTRAL

1o.) NA RUA SÃO JORGE C/100m2 (TERRENO 11x22), 3 QUARTOS, AMPLA SALA, COZINHA, BANHEIRO ETC. PREÇO Cr\$ 190.000,00. 2o.) CASA COQUEIROS - MISTA, C/ 3 QUARTOS, 2 SALAS, COZINHA, BANHEIRO E WC COM DEPENDÊNCIA DE EMPREGADA. PREÇO Cr\$ 70.000,00. TRATAR NO EDF. DIAS VELHO SALAS 16 e 17 OU FONE 3537 - REGIS IMÓVEIS - CRECI 142.

APTO. CENTRAL

1o.) COM 105m2 NA RUA FELIPE SCHMIDT - 2 QUARTOS AMPLOS / SALA / COZINHA / BANHEIRO / DEPENDÊNCIA DE EMPREGADA / ÁREA DE SERVIÇO. PREÇO Cr\$ 160.000,00. 2o.) SALA / QUARTO / COZINHA / BANHEIRO E ÁREA DE SERVIÇO, EDF. ALCION PREÇO Cr\$ 90.000,00. TRATAR NO EDF. DIAS VELHO SALAS 16 e 17 OU FONE 3537 - REGIS IMÓVEIS - CRECI 142.

APTO. RUA ALVES DE BRITO

NO EDF. ALVES DE BRITO (2o. PAVIMENTO) C/ 3 QUARTOS, SALA, COZINHA, BANHEIRO, ÁREA DE SERVIÇO, DEPENDÊNCIA DE EMPREGADA / GARAGEM. TODO ACARPETADO - AZULEJOS DECORADOS ATÉ O TETO. PREÇO Cr\$( 215.000,00 (100.000,00 FINANCIADO) TRATAR NO EDF. DIAS VELHO SALAS 16 e 17 OU FONE 3537 - REGIS IMÓVEIS - CRECI 142.

Brognoli Imóveis Ltda.

VENDE E ALUGA EM QUALQUER PONTO DA CIDADE

RUA: José Cândido da Silva, 721 SEDE PRÓPRIA ESTACIONAMENTO PARA CLIENTES FONES: 6462 - 6616 - CRECI - 29

VENDE - APARTAMENTOS Em construção c/ financiamento pela C.E.F., 3 qtos, e, 2, living, s/jantar, banh. social, cozinha, área de serviço, dep. completa p/ empregada e garagem - Rua Heitor Blum, Estreito. CASAS 042 - ALVENARIA s/ habite-se, c/3 quartos, sala, cozinha, banheiro, hall, garagem - R.N. Sra. do Rosário - Cr\$ 130.000,00. 055 - Residência em estilo colonial c/210m2, no Jardim Sta. Mônica - Trindade, c/3 quartos, amplo living, s/jantar, escritório c/WC, quarto de vestir, 2 banh. sociais, cozinha, c/arm. embutido, dep. completa p/empregada, lavanderia e área na frente e lado direito - Cr\$ 380.000,00. 050 - ALVENARIA E OUTRA DE MADEIRA à Rua Irmãos Vieira, Campinas - 1a. casa: 1 quarto, sala, cozinha, banheiro e área de serviço - 2a.: 2 quartos, sala, cozinha, banheiro - Cr\$ 48.000,00. 047 - ALVENARIA c/112m2, à Rua Maria Claudina da Cruz, Capoeiras c/3 quartos, s/estar, sala jantar, banh. social, copa, cozinha, dep. empregada - Cr\$ 130.000,00. 028 - ALVENARIA à Rua Leoberto Leal, Barreiros - c/2quartos, s/estar, s/jantar, cozinha, banheiro - Ótimo ponto comercial - Cr\$ 150.000,00. 053 - MADEIRA c/3 quartos, sala, cozinha, banheiro, Rua Thiago da Fonseca - Cr\$ 40.000,00. LOTES 021 - LOTEAMENTO JARDIM CIDADE DE FLORIANÓPOLIS em Barreiros - Cr\$ 15.000,00. 018 - LOTEAMENTO JOSÉ BRUGEMANN - Estreito Cr\$ 15.000,00. 024 - CANASVIEIRAS à 500 metros da praia - Cr\$ 35.000,00. 022 - ESTREITO - Rua Caetano Costa - Cr\$ 11.000,00. LOTEAMENTO SANTA INÊS, próximo ao ponto final de Barreiros - Lotes a partir de Cr\$ 5.500,00. LOTEAMENTO VILA CÉLIA as margens da BR-101, no Rocado-SJ - Lotes a partir de Cr\$ 5.500,00. Áreas de terra situadas no Abrão - Bom Abrigo, a partir de Cr\$ 17.000,00. Casas de madeira situadas no Rocado - SJ - Cr\$ 9.500,00. ALUGA - CASA DE ALVENARIA - Acabamento de primeira - 5 qtos, lavabo, living, Jardim inverno, 4 banheiros, copa cozinha, lavanderia, garagem para 2 carros, ótimo quintal - Rua do Iano - construção recente c/sistema de som - Cr\$ 2.000,00. - ALVENARIA - 3 qtos., sala, copa, cozinha, banheiro, área de serviço e garagem - Rua Des. Pedro Silva, 430 - Cr\$ 1.000,00. GALPÃO DE MADEIRA c/ 240m2 e instalação sanitária, piso de cimento, próprio para depósito de material, oficina, fábrica ou malharia, (para oficina possui todas as ferramentas) - Rua Felipe Neves (entre ruas Antonieta de Barros e Afonso Pena), Cr\$ 1.500,00.





**DIPRONAL / Distribuidora de Produtos Nacionais Ltda.**

## VENDEDORES

- \* VENDEDORES INTERNOS - profissionais com experiência no ramo de veículos.
  - \* VENDEDORES EXTERNOS - Com experiência em vendas p/serem treinados no ramo de veículos.
- Apresentar-se p/ entrevista e seleção à Rua Vereador Batista Pereira, 428 - (em frente ao Detran) falar com sr. Dejar.



## Caixa Econômica Federal Filial de Santa Catarina AVISO VENDA DE IMÓVEL

1. A Caixa Econômica Federal comunica que venderá, pela melhor oferta, de acordo com o Edital que se encontra à disposição dos interessados, o imóvel a seguir caracterizado:  
Endereço: Bairro Rio Pequeno, Itajaí (SC)  
Natureza: Terreno constituído de 80 (oitenta) lotes, os quais perfazem uma área total de 32.296,11m<sup>2</sup>.  
Preço mínimo: Cr\$ 157.716,00 (cento e cinquenta e sete mil, setecentos e dezesseis cruzeiros).
2. Serão admitidas propostas para pagamento à vista ou mediante financiamento, através da Caixa Econômica Federal.
3. Os interessados, pessoas físicas ou jurídicas, poderão obter o Edital, com as condições básicas da venda, no Departamento de Administração da Filial da CEF, à Praça XV de Novembro - no. 30 - 3o. andar, em Florianópolis, ou na Agência CEF de Itajaí, à rua Lauro Muller, no. 20, onde serão prestados quaisquer outros esclarecimentos.
4. As propostas deverão ser entregues no dia 17 de outubro de 1974, às 15:00 horas, no Departamento de Administração da CEF - Filial de Santa Catarina, à Praça XV de Novembro - 30 - 3o. andar, em Florianópolis.

Florianópolis, 28 de agosto de 1974.  
JOÃO GASPARINO DA SILVA  
Gerente Geral

MINISTÉRIO DA EDUCAÇÃO E CULTURA  
PROGRAMA DE EXPANSÃO E MELHORIA DO ENSINO - PREMEN  
SECRETARIA DE EDUCAÇÃO - SC.

CONCORRÊNCIA Nº 01/74-PREME/SEE

## AVISO

1. O PROGRAMA DE EXPANSÃO E MELHORIA DO ENSINO - PREMEN, órgão do Ministério da Educação e Cultura, instituído pelo Decreto no. 70.067, de 26 de janeiro de 1972, com sede à Avenida Pasteur no. 368, na cidade do Rio de Janeiro, Estado da Guanabara, e a Secretaria de Educação do Estado de Santa Catarina, através de convênio estabelecido pelo primeiro com o Departamento Autônomo de Edificações do Estado de Santa Catarina, para prestação de serviço, tornam público que, devidamente autorizado pelo Coordenador de sua Comissão de Administração, e com aquiescência do Secretário de Educação do Estado de Santa Catarina, farão realizar concorrência para construção de prédios destinados a Centros Interscholares do 2o. grau, nas cidades de Criciúma, Lages e Joinville, com áreas aproximadas, respectivamente, de 4.100m<sup>2</sup>, 4.070m<sup>2</sup> e 4.370m<sup>2</sup>.
2. Os interessados poderão obter o Edital de Concorrência e demais documentos e informações, no Departamento Autônomo de Edificações (DAE), Divisão de Fiscalização e Controle, sito no 9o. andar do Edifício das Diretorias, à Rua Tenente Silveira, na cidade de Florianópolis, Estado de Santa Catarina, das 8,30hs às 11,30hs e das 14,00hs às 18,00 horas, de segunda à sexta-feira.
3. O(s) valor(es) orçado(s) para o(s) prédio(s) é (são):  
3.1 - Criciúma - Cr\$ 5.138.760,00  
3.2 - Lages - Cr\$ 5.596.250,00  
3.3 - Joinville - Cr\$ 5.816.470,00  
As propostas apresentadas deverão estar dentro do limite inferior, menos 20%, e superior, mais 10% dos orçamentos acima.
4. As propostas serão recebidas pela Comissão de Licitação no D.A.E., em Florianópolis, às 15,00 hs do dia 8 de outubro de 1974, no Auditório, sito no 11o. andar do Edifício das Diretorias, à Rua Tenente Silveira, em Florianópolis, Estado de Santa Catarina, Departamento Autônomo de Edificações, em Florianópolis, em 04 de setembro de 1974.  
Eng. Hélio Costa  
Diretor Geral

MEC SC PREME - Doc. C/2.2.1 - Anexo no. 1 - pag. 1

## Não venderíamos carros usados que causassem problemas para você e para nós.

Carro usado é negócio muito sério. E, por isso mesmo, levamos esse negócio com muita seriedade. Quando vier comprar um carro usado em nossa loja, você levará um carro testado e revisado. Você levará, também, um certificado de garantia, que faz do seu carro usado algo mais do que um simples carro usado. Depois, você contará com assistência técnica e serviços autorizados de um Concessionário de Qualidade Chevrolet.

Se você está procurando um bom carro usado, venha até a nossa loja. Isso nunca vai pesar no seu bolso, nem na nossa consciência.

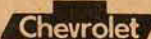

Plantão aos sábados e domingos



Nos temos os financiamentos de acordo com o seu orçamento

**Hoepcke Veículos S.A.**  
Av. Ivo Silveira 999  
Fones: 3566 - 2466

## Cinema

Darci Costa

OS ANJOS TAMBÉM

COMEM FEIJÃO (Even Angels Eat Beans) Comédia satírica em torno de gangsters, feita pelos italianos, através a mesma ótica dos Trinity; o diretor é o

mesmo E. B. Clucher, manipulando a dupla Giuliano Gemma e Bud Spencer. Há gosto para tudo. Technicolor. São José 1,30-3,45-7,45-9,45. Censura 10 anos.

UM HOMEM CHAMADO NOON (The Man Called Noon) Western híbrido feito na Europa, com um elenco que prima pela falta de afinidade com o gênero, encabeçado pelo americano Richard Crenna. Seguem-se Stephen Boyd, Farley Granger, Patty Shepard, Howard Ross e Rosanna Schiaffino. O diretor é Peter Collinson. Technicolor. Ritz 4-7,45-9,45 horas.

CAÇADA SANGREN-TA filme nacional com

David Cardoso e Marlene França. Eastmancolor. Censura 18 anos. Coral 4-8-10 horas.

O SARGENTO KLEMS com Pater Strauss e Tina Aumont.

OS OITO DO DIABO, com Ralph Meeker e Christopher George. Censura 18 anos. Roxy 2 e 8 horas.

E O VENTO LEVOU (Gone With The Wind) de Victor Fleming, com Clark Gable, Vivien Leigh, Olivia de Havilland, Leslie Howard. Technicolor. Censura 14 anos. Jalisco 4 e 8 horas.

O DIA DO CHACAL, com Edward Fox. EM LIBERDADE PARA MATAR, com

George Peppard. Censura 18. Glória 4 e 8 horas. FILMES EM MATINÉE São José 1,30 - Os Anjos Também Comem Feijão - 10 anos.

Ritz 10 horas - Robin Hood, o Trapalhão da Floresta - 5 anos.

Ritz 2 horas - Os Anjos Também Comem Feijão Coral 2 horas - Independência Ou Morte - 5 anos. Roxy 2 horas - O Sargento Klems

Os Oito do Diabo - Censura 18 anos.

Jalisco 2 horas - Ela Não Fala...Atira - 10 anos

Glória 2 horas - Gungala - A Pantera Negra

Rajá 2 horas - Robin Hood, O Trapalhão da Floresta - 5 anos.



# MÚSICA, MAESTRO!

AS LOJAS HM DOBRAM A PARADA COM "SONORAS" OFERTAS E PRÊMIOS MILIONÁRIOS!



**AUTO RÁDIO NISSEI**  
Completo com acessórios e alto falante.  
AR-43 - 4 faixas.  
432,00  
ou apenas 41,30 mensais!

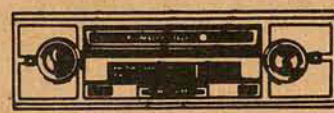

**TOCA FITAS, GRAVADOR E RÁDIO MECCA**  
102X, AM-FM, K7 Stereo, multiplex.  
Grava direto do próprio rádio.  
3.150,00  
ou apenas 235,00 mensais!

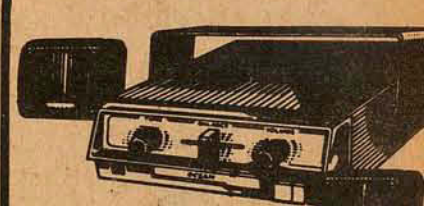

**TOCA FITAS OCEAN**  
Stereo - Importado.  
869,40  
ou apenas 83,00 mensais!



**TOCA FITAS PHILIPS**  
Para automóvel. Monaural, MK-7  
800,00  
ou apenas 77,40 mensais!



**TOCA FITAS STEREO PHILIPS**  
Para automóvel - MK-7  
1.400,00  
ou apenas 134,00 mensais!



**TOCA FITAS CROWN**  
MC 1.800 - Stereo  
Auto-reverso - 10 watts.  
1.710,00  
ou apenas 172,00 mensais!



**TOCA FITAS e GRAVADOR MECCA**  
Mod. 9300 - Importado.  
Stereo - 10 watts.  
1.530,00  
ou apenas 146,30 mensais!

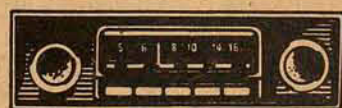

**AUTO RÁDIO INDERG**  
Mod. "Guaíba", com teclado.  
4 faixas.  
342,00  
ou apenas 32,70 mensais!



**AUTO RÁDIO e TOCA FITAS SANYO**  
FT 4001 - Stereo  
1.350,00  
ou apenas 129,00 mensais!



**FITAS VIRGENS MK-7**  
Importadas - 60 minutos.  
Apenas 9,60 a vista!



**TOCA FITAS e TRANSMISSOR MECCA**  
9.450 GT - Stereo - 20 watts  
16 ohms. Para instalação em ônibus ou locais com necessidade para falar ao público.  
1.827,00  
ou apenas 174,70 mensais!



**TOCA FITAS e AUTO RÁDIO MECCA**  
MCC-114R - Stereo - 10 watts.  
1 faixa.  
2.100,00  
ou apenas 201,00 mensais!

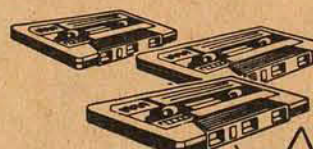

**FITAS GRAVADAS**  
RCA, Philips, RGE, Odeon, etc.  
Últimos sucessos!  
Apenas 36,00 a vista!



**AUTO RÁDIO PHILIPS TURNOLOCK**  
3 faixas, sintonia automática.  
729,00  
ou apenas 69,70 mensais!



**AUTO RÁDIO PHILIPS STEREO**  
10 faixas.  
1.125,00  
ou apenas 107,50 mensais!



Compre agora o seu Toca fitas. Auto rádio ou Antena e ganhe muitos cupons para concorrer aos

**6 VOLKS!**

**LOJAS HM**  
Hermes Macedo S/A

70 LOJAS DO RIO GRANDE À GUANABARA

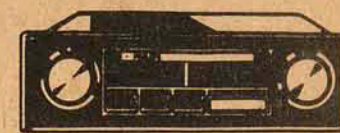

**AUTO RÁDIO PHILIPS**  
Com 3 faixas e FM  
873,00  
ou apenas 83,50 mensais!





Instituto de Previdência do Estado de Santa Catarina

## EDITAL DE RETIFICAÇÃO

O INSTITUTO DE PREVIDÊNCIA DO ESTADO DE SANTA CATARINA - IPESEC - através do Departamento Financeiro, torna público que no Edital de Convocação publicado em 24, 25 e 26 de julho de 1974, mencionou por equívoco o nome da Sra. ALTAIR PRUDÊNCIO DA COSTA na relação dos mutuários em atraso com as prestações de empréstimo habitacional.

Florianópolis, 04 de setembro de 1974

José Carlos Cardoso  
DIRETOR FINANCEIRO

ESTADO DE SANTA CATARINA  
SECRETARIA DOS TRANSPORTES E OBRAS  
DEPARTAMENTO DE ESTRADAS DE RODAGEM

## AVISO

O DIRETOR GERAL DO DEPARTAMENTO DE ESTRADAS DE RODAGEM DA SECRETARIA DOS TRANSPORTES E OBRAS DE SANTA CATARINA, comunica aos interessados que se acha aberta a TOMADA DE PREÇOS - EDITAL No. 34/74, para execução de uma ponte, em concreto armado, sobre o rio Braço do Norte em Rio Fortuna, com prazo da entrega das propostas até às 16,00 horas do dia 30 de setembro de 1974, no Protocolo Geral do DERSC., no Edifício das Diretorias, em Florianópolis.

Cópia do referido Edital e maiores esclarecimentos serão obtidos na Sede do DERSC., no endereço acima citado.

DERSC., em Florianópolis, 4 de setembro de 1974

Eng. Civil Ernani Abreu Santa Ritta  
Diretor Geral do DERSC.

## Filatelismo

Teixeira da Rosa

DI CAVALCANTI NA FILATELIA.

Os filatelistas puderam agregar às suas coleções mais uma peça de autoria do pintor Di Cavalcanti, com a emissão de um bloco postal do valor de 2 cruzeiros.

O lançamento do selo (em bloco) ocorreu dia 26 de agosto. Nas Diretorias Regionais de S. Paulo e Rio houve aposição de carimbo especial, desde o dia da emissão até 3 de setembro. Referido Carimbo destina-se a propagar a Lubrapex 74, que será realizada de 26 de outubro até 4 de novembro.

No futuro, quem olhar o carimbo poderá ficar com a falsa idéia de que a Lubrapex realizou-se durante o período nele mencionado.

O selo (bloco) segundo Edital da ECT, tem uma dupla finalidade: comemorar mais um 1.º de agosto e propagar a 5.ª Lubrapex.

Como é geralmente sabido, o famigerado Olho de Boi, primeiro selo brasileiro, surgiu em 1.º de agosto de 1843.

A Lubrapex (Exposição Filatélica Luso Brasileira) realiza-se de 2 em dois anos, ora no Brasil, ora em Portugal e cons-

titui certame de alto gabarito.

Di Cavalcanti aparece pela terceira vez em selos postais. A primeira foi em 1969, num selo de 10 cent. lançado por ocasião da 10.ª Bienal, apresentando a pintura "Mulher com filho à janela". A segunda vez, em 1972, em selo do valor de um cruzeiro, no qual figura a capa desenhada para o Programa da Semana da Arte Moderna, em 1922. A terceira, agora, no Bloco da Lubrapex 74, com o quadro "Cinco moças de Guaratinguetá". O bloco mede 87x125mm, impresso em off-set, em papel fosforescente. A tiragem foi apenas de 300 mil unidades.

Referido quadro acha-se no Museu de Arte de S. Paulo (Av. Paulista, no. 1578), local onde será efetuada a Lubrapex.

LUBRAPEX 74

A Lubrapex 74 é patrocinada pela EBCT, organizada pelas entidades filatélicas sediadas na capital paulista, com a colaboração do Clube Filatélico do Brasil (Rio).

Poderão participar do certame, filatelistas residentes em Portugal e no Brasil, concorrendo a valiosos prêmios. Também poderão participar, fora de concurso, comerciantes filatélicos, membros do júri, filatelistas especialmente convidados, coleções premiadas com "grandes prêmios" em certames internacionais e administrações postais.

As inscrições serão feitas individualmente, em formulá-

rios próprios.

Também serão admitidos como expositores, em classes distintas, autores, jornalistas, colaboradores e radiotevistas especializados em filatelia.

Os colecionistas pagarão a taxa de vinte cruzeiros por quadro solicitado, num mínimo de 3 e máximo de 10.

O Júri, escolhido pela Comissão Organizadora será constituído por 4 membros de Portugal e 10 do Brasil.

Para julgamento dos selos expostos nas classes Filatelia Tradicional (ou clássica) e Filatelia Moderna (ou Temática e por assunto) o júri contará com juízes especializados nos respectivos setores.

Todos os exibidores receberão Certificados de, respectivamente, premiação ou participação.

Não serão julgadas as coleções com selos falsos ou adulterados, sem que estejam indicados como tais. Do mesmo modo, será procedido com referência as coleções que contêm selos "proibidos de figurar" em certames promovidos pela FIP. São esses, conhecidos popularmente como selos condenados (emissões abusivas, nocivas sem valor de franquia, não vendidos nos correios, fabricação particular, etc, etc).

EXPOSIÇÃO NACIONAL EM CAMPINAS.

Campinas, SP, vai comemorar Bicentário este ano. Como parte dos festejos comemorativos será realizada

uma Exposição Nacional de Filatelia e Numismática - a "Campex III - cuja realização caberá à Prefeitura Municipal da cidade, ficando a coordenação com a Sociedade Filatélica Campineira, rua Irmã Serafina, 937, sala 10, Caixa Postal 666, Campinas (13100) S. Paulo.

Poderão participar filatelistas e numismatas de todo o Brasil. A taxa de inscrição será de cinco cruzeiros por quadro. As coleções deverão estar montadas até às 12 horas do dia 26 de outubro e desmontadas 6 horas após o encerramento.

A inauguração será dia 27 de outubro, às 10 horas e o encerramento dia 3 de novembro, às 18 horas.

A realização da Campex III vai coincidir, em parte, com a da Lubrapex; sendo que começará um dia depois da inauguração da Lubrapex e terminará um dia antes que a mesma finalize.

ENCONTRO CATARINENSE DE FILATELIA E NUMISMÁTICA.

Está sendo efetuado hoje em Blumenau, o 23.º Encontro de filatelistas e numismatas de S. Catarina. Se o tempo permitir estarão presentes também aficionados de outros Estados, para o almoço de confraternização.

CORRESPONDÊNCIA

Qualquer nota, comentário, sugestão, poderá ser encaminhada a Teixeira da Rosa Caixa Postal 304, Florianópolis (88000) S. Catarina.



### CHAVES

Em 5 minutos

RUA FRANCISCO TOLENTINO, 48 - CENTRO  
CONFECCIONA-SE QUALQUER TIPO DE CHAVE

# LEVE PARA O QUARTO SÓ QUEM VOCÊ CONHECE!

OS DORMITÓRIOS DE MÓVEIS CIMO-VOCÊ CONHECE!

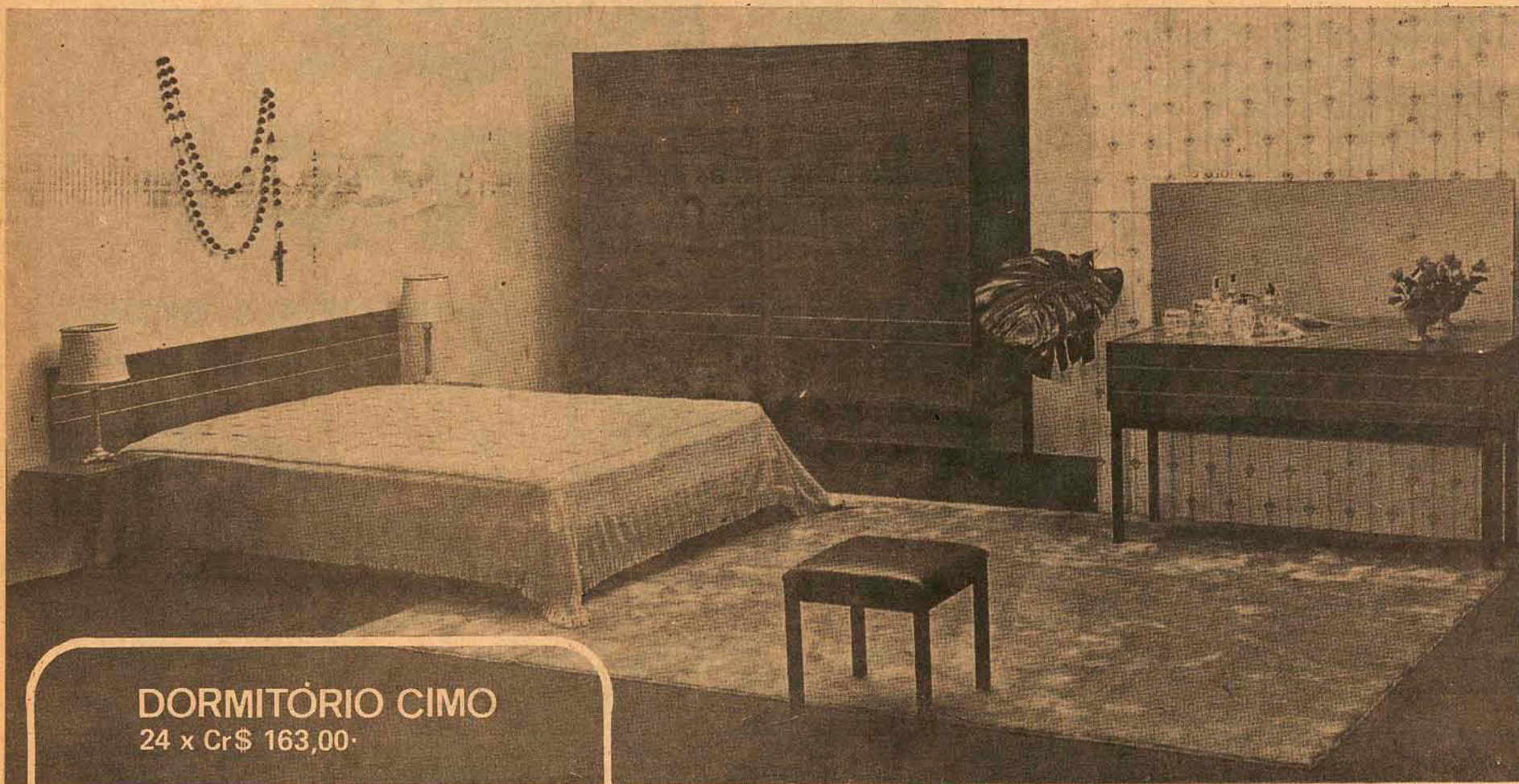

DORMITÓRIO CIMO  
24 x Cr\$ 163,00

GRÁTIS, EM TODOS OS DORMITÓRIOS:

colchão Gelli  
o bom sono

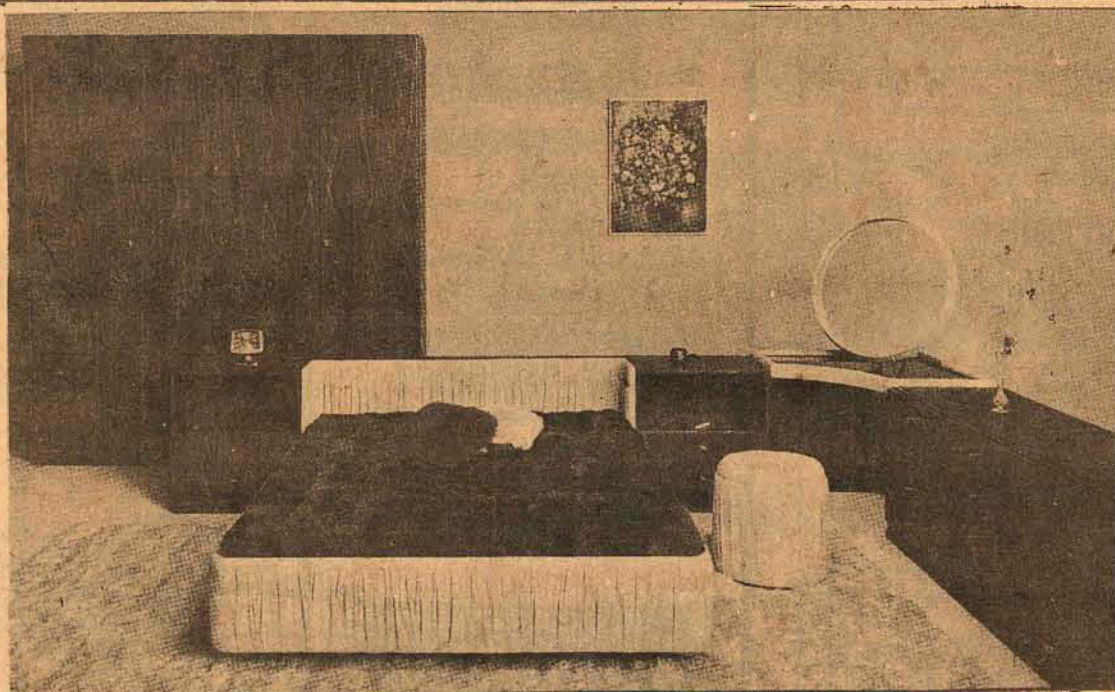

Finíssimo dormitório em madeira - pau-ferro. Verniz fosco acetinado. Puxadores em metal cromado. Cama, penteadeira, quadro de espelho e banqueta recobertos com camurça sintética super especial (lavável).

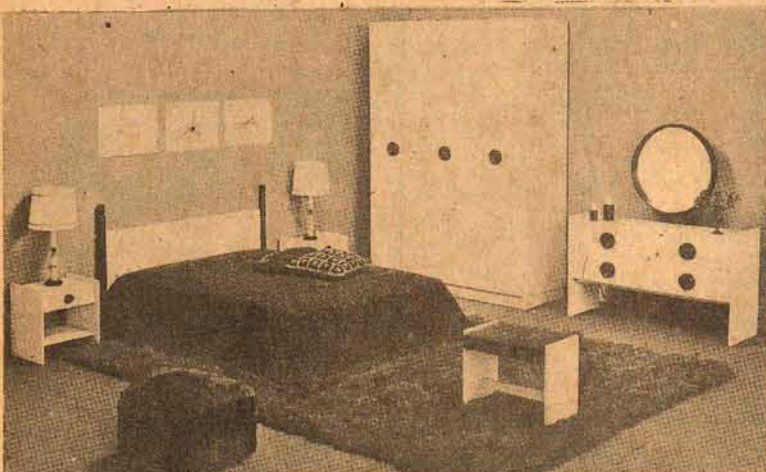

Dormitório laqueado gelo com apliques-violeta-amarelo-natural. De Cr\$ 5.359,00 por Cr\$ 4.824,00 ou em 24 prestações de Cr\$ 329,00.

EM MÓVEIS CIMO UTILIZE O CRED \* IPESEC  
VOCÊ TEM CONDIÇÕES ESPECIAIS

## MÓVEIS CIMO

FLORIANÓPOLIS

Jerônimo Coelho, 5 - Álvaro de Carvalho, 20

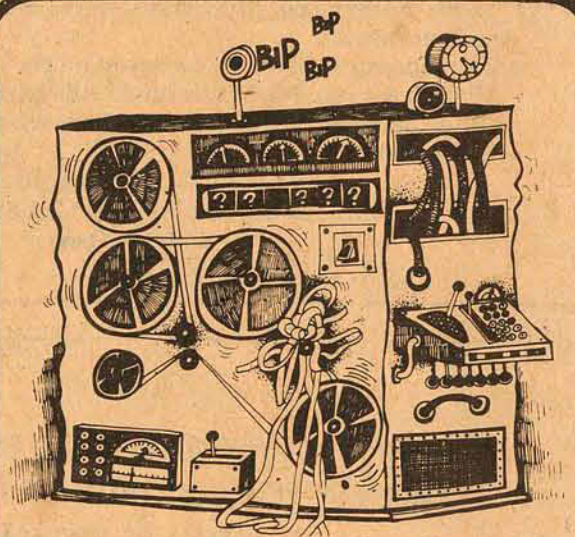

Você sabe quanto ganha um programador de Computador Eletrônico?

Ser programador hoje em dia é uma profissão rendosa. O salário inicial gira em torno de Cr\$ 1.500,00 e um programador com 1 ou 2 anos de experiência ganha em torno de Cr\$ 3.000,00 a Cr\$ 5.000,00, e, por incrível que pareça, ser programador não requer conhecimentos de matemática ou curso superior, basta apenas Lógica e força de vontade.

Faça hoje mesmo sua inscrição no nosso curso de programação. Início 10/9/74 turmas noturnas, colocação para os melhores classificados. Certificados no final do curso, Servodata Processamento de Dados Ltda. Praça XV no. 21 - 5.º andar - sala 504 (Edifício João Moritz).

ServoData  
PROCESSAMENTO DE DADOS LTDA.



Centrais Elétricas do Sul do Brasil S.A.  
ELETROSUL  
Subsidiária da ELETROBRÁS

AVISO DE PRÉ-QUALIFICAÇÃO PARA FIRMAS INTERESSADAS NA CONSTRUÇÃO DE LINHAS DE TRANSMISSÃO

Centrais Elétricas do Sul do Brasil S.A. - ELETROSUL, está procedendo à pré-qualificação de firmas interessadas na construção de aproximadamente 740km de linhas de transmissão, em 230 kV, circuito simples, no Estado do Paraná, a partir do 1.º trimestre do próximo ano.

As instruções para Propostas de Pré-qualificação estarão à disposição das firmas interessadas até o dia 12 de setembro de 1974, no endereço abaixo, das 10 às 12hs. e das 15 às 17hs.:

CENTRAIS ELÉTRICAS DO SUL DO BRASIL S.A. - ELETROSUL

Departamento de Construção A

Rua da Alfândega, 80 - 8.º andar

Rio de Janeiro, GB



# Som

Nabor Prazeres

Marcus Pereira solicitou aos grandes homens que conhecem música para fazerem uma seleção dos melhores sambas e dessa seleção feita por SERGIO CABRAL, JOSÉ RAMOS TINHORÃO, TARIK DE SOUZA, ARLEY PEREIRA, LUCIO RANGEL, RICARDO GRAVO ALBIM e ALBINO PINHEIRO, surgiu o LP que foi muito bem gravado pelos "OS NOVOS BATUTAS", gente que sabe balançar a voz ao som do ritmo gostoso do samba. A qualidade do disco não é preciso dizer nada, pois uma das preocupações de DISCOS MARCUS PEREIRA é exatamente oferecer o melhor som. A seleção musical é indiscutivelmente aceita por todos, jovens e velha guarda, bastando dizer que temos entre outros os sucessos "AI QUE SAUDADES DA AMELIA, A FONTE SECOU, ÚLTIMO DESEJO, SE ACASO VOCÊ CHEGASSE, FOI UM RIO, IMPLORAR, FALSA BAIANA, JURA, SE VOCÊ JURAR. O conjunto nos traz aquele som da antiga, valorizando em muito o trabalho vocal. Evidenciado tudo isso, só nos resta aplaudir a DISCOS MARCUS PEREIRA e incentivá-lo colocando esta coluna de "O ESTADO" à inteira disposição para apresentar ao público os novos trabalhos. Em breve estaremos falando também sobre os três discos lançados sobre a música do Norte Nordeste, Centro Sul abordando espetacularmente o nosso rico folclore e as belezas do som brasileiro puro. **UM SENHOR PRODUTOR DE DISCOS: MARCUS PEREIRA**

Apesar de não o conhecer pessoalmente, referências e as suas próprias produções demonstram que, além de ser um pesquisador musical de primeira categoria, Marcus Pereira é a esperança dos que gostam de curtir uma música que poderíamos chamar de especial. Folclore, coisas da velha guarda, o verdadeiro sambinha (que me perdoe Ary Barroso) e principalmente dando



oportunidade de novos valores mostrarem a sua garra e categoria.

Todas as produções Marcus Pereira tem uma grande vantagem principalmente aqueles que vivem no meio do disco para gozar das delícias do som e ao mesmo tempo aprender: Marcus Pereira faz em seus lançamentos um histórico super convincente do objetivo da gravação, ao mesmo tempo em que apresenta uma excelente qualidade de som. Nas contra-capas, um farto material ilustrativo que bem demonstra a preocupação de oferecer algum subsídio a mais ao adquirente do disco. Isto tudo falado ou escrito (apesar de ser muito pouco para a grandiosa obra que Marcus Pereira está fazendo), vamos ao que importa realmente: o SOM MARCUS PEREIRA e um dos grandes lançamentos da música brasileira: LP "OS MELHORES SAMBAS DE TODOS OS TEMPOS".

# Horóscopo

Omar Cardoso

**ÁRIES** - Dia pouco favorável aos negócios arriscados e aos novos empreendimentos. Tenha mais paciência e assim poderá ter certeza de estar fazendo tudo certo e dentro de suas reais condições. Bom ao amor e as viagens, todavia.  
**TOURO** - É um ótimo dia para você. Se entenderá perfeitamente com seus familiares, com seus colegas de trabalho, com amigos e com a pessoa amada. Grandes alegrias proporcionadas pelos filhos e pais. Pode viajar.  
**GÊMEOS** - Sentir-se-á inquieto temendo que seus planos não se realizem. Porém, seus temores não tem razão de ser, uma vez que tudo de bom poderá acontecer-lhe no dia de hoje. Muito boa influência ao amor e as viagens.  
**CÂNCER** - Dia dos mais favoráveis para você. Portanto, tudo que fizer será coroado de êxito. Aproveite esta magnífica influência para por em dia todos os seus negócios que estão em pendência. Ótimo ao amor e as viagens curtas.

**LEÃO** - Comercialmente o dia será muito bom, prometendo lucros e ganhos. Pode viajar para tratar de negócios. Todavia, não peça favores e não assuma compromissos na parte da tarde. Noite feliz ao amor, e a vida em família.  
**VIRGEM** - Uma decepção com amigos não abalará sua confiança para com outras pessoas. O dia é propício aos seus interesses financeiros, profissionais e sociais, mas negativo, porém, para tratar de casos amorosos.  
**LIBRA** - Dia dos mais negativos aos negócios, para tratar de assuntos jurídicos e para mudar de residência ou de ocupação. Neutro para os casos sentimentais e só viaje se for de muita necessidade. Cuidado com acidentes.  
**ESCORPIÃO** - Dia dos mais propícios para as relações sentimentais e sociais. Porém, para tratar de assuntos financeiros espere o dia de amanhã quando suas possibilidades serão maiores. Evolução da inteligência. Pode viajar.

**SAGITÁRIO** - Dia em que corre perigo de romper com alguma pessoa de sua amizade. Não faa negócios precipitados que poderiam trazer-lhe aborrecimentos futuros. Excelente, contudo, às viagens, ao trabalho e à vida romântica.

**CAPRICÓRNIO** - Não se torne insistente demais em suas pretensões junto aos seus superiores. O dia de hoje é somente favorável às relações com familiares e com a pessoa amada. Poderá fazer propícias amizades à noite.

**AQUÁRIO** - Dia de muita atividade profissional e de pouco resultado prático. No campo afetivo há indícios de melhores relações hoje. Todavia, cuide da saúde, evite acidentes e o trato com pessoas estranhas e suspeitas.

**PFIRES** - Dia em que resolverá facilmente boa parte de seus problemas financeiros e profissionais. Todavia, aja com calma e inteligência. Fase favorável ao casamento, ao noivado, namoro e às novas associações.

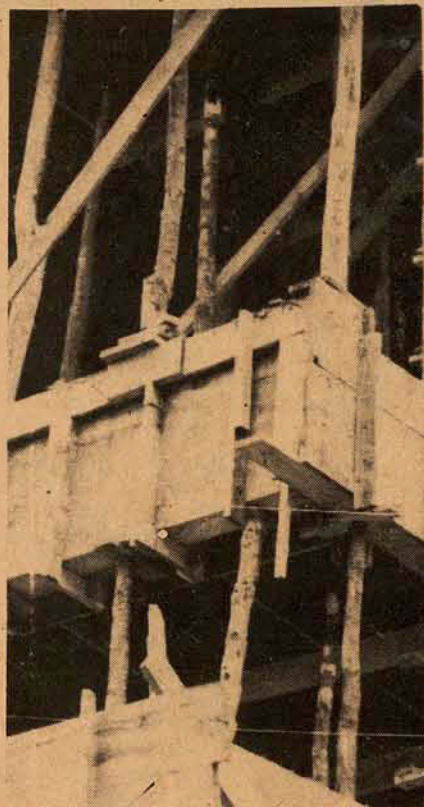

LAJE CONVENCIONAL

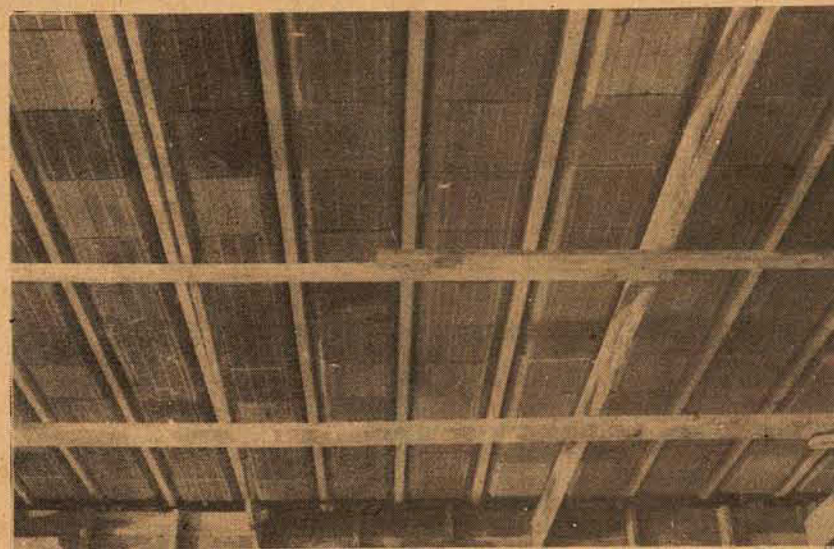

LAJE PRÉ-MOLDADA TAPUIA

## lajes pré-moldadas TAPUIA, uma nova imagem em sua obra.

Quem acompanha os progressos na área da construção civil, sabe que os pré-moldados estão assumindo um papel cada vez mais importante por duas razões muito simples: rapidez e economia. Com as lajes pré-moldadas da TAPUIA, você executa todas as lajes da sua obra sem formas, com um escoramento mínimo e com uma mão de obra reduzidíssima. Em tudo, uma economia real de 30%. E as lajes pré-moldadas TAPUIA são mais seguras, de melhor qualidade, permitem melhor acabamento. Use as lajes pré-moldadas TAPUIA e faça sua obra andar ligeiro.

Além de total garantia sobre os seus produtos, a TAPUIA oferece também completa orientação técnica.



Rua Emilio Blum Nº 27  
Fones: 4002 4044 4050

# Tribunal de Justiça

DIRETORIA DE DOCUMENTAÇÃO E PUBLICAÇÕES  
DECISÕES DA PRIMEIRA CÂMARA CIVIL em 06-09-74.

APELAÇÕES CÍVEIS

No. 9.961 - (AÇÃO SUMARÍSSIMA) - LAGUNA - Apte. Newton Boppé Corrêa. Apda. Jucélia Lanini Corrêa. Rel. Des. Ayres Gama - "Negaram provimento. Unânime." Acórdão publicado na sessão.

No. 9.736 - BRUSQUE - Apte. Valdir Montibeller. Apdo. Ademar Montibeller. Rel. Des. Alves Pedrosa - "Deram provimento ao recurso para julgar procedente a ação e condenar o réu a pagar a quantia pedida na inicial, acrescida dos juros legais da mora a partir da citação e 20% de honorários de advogado. Unânime".

No. 9.765 - MAFRA - Apte. Elfrida Friedrich Brand. Apdo. Alfonso Wohakewcz. Rel. Des. Alves Pedrosa - "Negaram provimento. Unânime".

No. 9.779 - BLUMENAU - Apte. Siegfried Krueger. Apda. Norma Krueger. Rel. Des. Alves Pedrosa - "Negaram provimento. Unânime".

No. 10.063 - ITAJAÍ - Apte. S. Silva e Cia. Ltda. Apda. Hermes Macedo S/A. Importação e Comércio. Rel. Des. Ivo Sell - "Negaram provimento. Unânime".

No. 9.657 - PONTE SERRADA - Apte. Maria Trindade Alves da Silva. Apda. Avelino Bragagnollo S/A. Ind. e Com. Rel. Des. Ivo Sell - "Negaram provimento. Unânime".

CONFLITO DE COMPETÊNCIA

No. 64 - FLORIANÓPOLIS - Suscte. Dr. Juiz de Direito da Vara de Família, Órfãos e Sucessões. Suscedo. Dr. Juiz da Vara de Menores. Rel. Des. Alves Pedrosa - "Julgaram procedente o conflito e competente o Dr. Juiz suscitado. Unânime".

AGRAVO DE INSTRUMENTO

No. 687 - JOINVILLE - Agrte. Adolar Max Koenhtopp. Agrda. Margarida Ruth Wiese. Rel. Des. Ayres Gama - "Negaram provimento. Unânime." Acórdão publicado na sessão.

AGRAVO DE PETIÇÃO

No. 3.374 - BLUMENAU - Agrte. Ind. Madeiras Ervino Fronza S/A. Agrda. Incorp. Bom Retiro Ltda. Rel. Des.

Ivo Sell - "Negaram provimento. Unânime".  
DECISÕES DA SEGUNDA CÂMARA CIVIL em 06.9.74.

AGRAVO DE INSTRUMENTO

No. 668 - CHAPECÓ - Agrte. Plínio Arlindo de Nez. Agrdos. Osvaldo Bigliardi e outros. Rel. Des. Tycho Brahe - "Negaram provimento. Unânime".

AGRAVO DE PETIÇÃO

No. 3.213 - ORLEANS - Agrtes. o Dr. Juiz de Direito, ex-officio, e o I.N.P.S. Agrdo. Orlando José Camilo. Rel. Des. Cerqueira Cintra - "Negaram provimento. Unânime".

APELAÇÕES CÍVEIS

No. 9.665 - BRAÇO DO NORTE - Apte. o Dr. Juiz de Direito, ex-officio. Apdo. Aloisio Bloemer. Rel. Des. Eduardo Luz - "Deram provimento em parte para, excluir da condenação a verba relativa a desvalorização da parte remanescente do imóvel. Unânime".

No. 9.900 - TIMBÓ - Apte. Madeira Claudino Ltda. Apda. a Fazenda Estadual. Rel. Des. Eduardo Luz - "Deram provimento para considerar recebidos os embargos e determinar o seu processamento. Unânime".

No. 9.255 - JOINVILLE - Apte. Bruno Paulo Oscar Mahne. Apdo. Wigold Henschel. Rel. Des. Nelson Konrad - "Negaram provimento. Unânime".

No. 10.056 - JARAGUÁ DO SUL - Apte. João Robertti. Apdo. Adolfo Deretti. Rel. Des. Nelson Konrad - "Negaram provimento. Unânime".

No. 10.060 - RIO DO SUL - Apte. Victor Lucas. Apdo. Reinoldo Sofka. Rel. Des. Tycho Brahe - "Negaram provimento. Unânime".

No. 9.820 - JOACABA - Aptes. e Apdos. Alcedir Trevisan e A. Mundial de Concertos Ltda. Rel. Des. Rid Silva - "Conheceram dos recursos e deram provimento ao do autor para, condenar a ré ao pagamento da indenização pedida, juros da mora, custas e honorários de advogado na base de 20% sobre o pedido. Unânime".

Zenon Vitor Bonnassiz Filho  
Diretor

# É HORA DE PEGAR OU LARGAR!

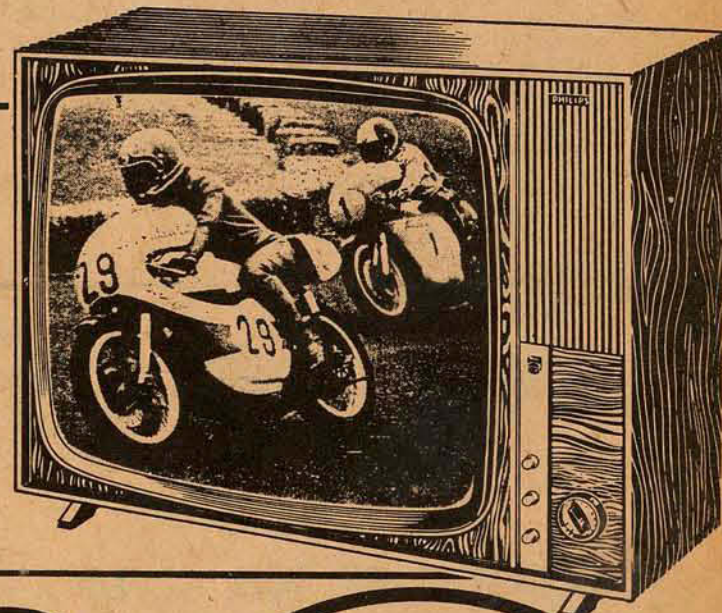

TV PHILIPS DE MESA - Mod. Luxo, Stabilmatic - Imagem que não cai, não treme, não rola, não sofre interferências. Tela retangular de 61cm (24")

Apenas 1.590,00 a vista

ou 98,50 mensais!

1º PAGAMENTO SÓ 30 DIAS APÓS A COMPRA!

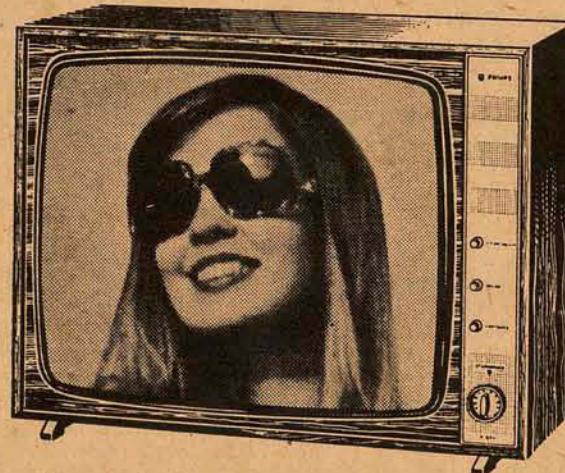

TV PHILIPS DE MESA Supertela retangular de 61cm (24") Estabilidade automática total assegurada por Cérebro Eletrônico.

Apenas 1.490,00 a vista

ou 89,80 mensais!

1º PAGAMENTO SÓ 30 DIAS APÓS A COMPRA!

IMPORTANTE!  
1º PAGAMENTO SÓ 30 DIAS APÓS A COMPRA!

AS LOJAS HM E PHILIPS

dobram as vantagens e dobram as facilidades!

PHILIPS E LOJAS HM DOBRAM A PARADA!

Em cada compra, muitos cupons para você ganhar 6 VOLKS DE GRAÇA!

LOJAS HM / Hermes Macedo S/A

70 LOJAS DO RIO GRANDE À GUANABARA



## FINALMENTE EM FLORIANÓPOLIS OS FAMOSOS TELEVISORES SHARP -COLOR

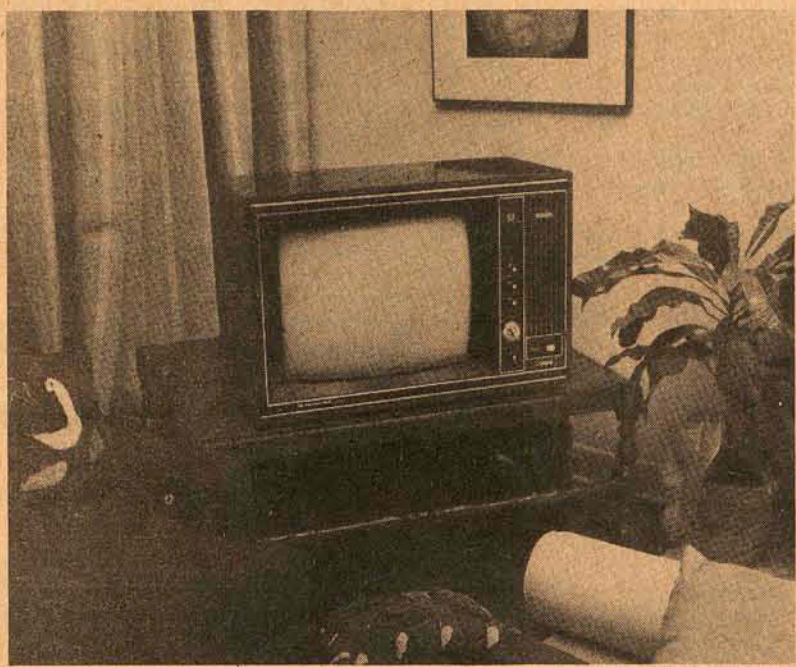

CONSULTE-NOS

**CAMILLI E CIA. LTDA.**  
RUA ARAÚJO FIGUEIREDO 9

## Anuário Catarinense

Arnaldo S. Thiago

Fundado em 1948 por Martinho Callado Junior que teve como companheiro diretor no segundo número, a Altino Flores e permanecendo com o primeiro diretor acima designado até 1956, data em que saiu o último número, o ANUÁRIO CATARINENSE está fazendo muita falta ao movimento cultural de nosso Estado e por isso é necessário que volte a ser editado, preenchendo assim a enorme lacuna que foi, após a circulação do número 9, no ano por último designado, aberta nos meios intelectuais de Santa Catarina, que ficaram dessa forma destituídos de um poderoso instrumento revelador de sua pujança e de seu progresso, numa época em que tudo marcha rapidamente.

Dispõe certamente o nosso Estado de uma imprensa diária valiosíssima, assinalando ao jour le jour a sucessão dos acontecimentos sociais. Exatamente por isso, uma publicação da natureza do Anuário Catarinense não deve também faltar, para que os nossos meios intelectuais tenham sempre à mão repó-

tório autorizado a demonstrar o grau de desenvolvimento cultural catarinense, o que é de fácil compreensão, como muito bem assinalou o artigo de apresentação, intitulado "AO PÉ DA LAREIRA", inserto no primeiro volume do ANUÁRIO CATARINENSE, ano de 1948, que vai abaixo transcrito: "A bem dizer, o 'Anuário Catarinense' também cinge as mesmas características de todos os almanacs, em sua composição clássica.

Caldeando o útil e o belo, af se misturam e se confundem calendário e poesias, contos literários e fórmulas para o cultivo de hortas e pomares, a rigidez dos algarismos estatísticos e o enigmático das charadas e quebra-cabeças, a sisudez da ciência e os caprichos da arte culinária, as indicações do martirologio romano, o evangelho sagrado e os requintes mundanos da anedota e do chiste: tudo a nos recordar que, como um precioso mosaico de Rozetti ou de Cristoforis, a vida humana, sempre e tanto mais agora no esplendor do século XX, há-de constituir-se harmoniosamente de todos esses fragmentos no colorido e na forma, na essência e na grandeza.

O "Anuário", todavia, tem, sobre as mais publicações de gênero, outra peculiaridade que nos é caríssima: é catarinense da primeira à página final, catarinense em tudo, pelos que nela colaboram, pelos que a dirigem e a imprimem.

Cada fragmento desse variegado mosaico - mármore, pedra, esmalte, vidro, barro, massa - tudo é nosso, tudo nos é conhecido e familiar, tudo é catarinense.

Em suas páginas vamos lembrar velhos vultos que já morreram e rever bons amigos de nossa juventude, e, ao revê-los, reavivar, com enlevo d'alma, ao sopro da memória, o brasileiro de recordações encantadas e esquecidas nas cinzas do tempo.

Vamos encontrar raros e apressados amigos da geração presente que não quis sonhar e por isso envelhece aridamente vazia. Em suas páginas há moços que sonham e trabalham, que souberam entretecer a graça duns devaneios espirituais com o rude labor utilitário da vida atual. Há os que, desaparecidos, - e alguns nos anos virentes, existem, agora, apenas em nossa lembrança.

A furiosa conturbação dos tempos modernos

(Com quanta maior propriedade a oburgatória tem aplicação hoje do que em 1948, quando saiu o primeiro número do Anuário Catarinense!) induziu-nos a que emprasássemos essa pequenina família catarinense para um encontro de paz, de sossego, ao pé da lareira avoenga. E aqui estamos todos, velhos e moços, alegres ou comovidos, aprendendo e contando histórias da nossa gente, das nossas coisas, da nossa terra, histórias que só nós entendemos e de que tanto nos ufanamos.

Eia, pois, Senhores! Sopremos o fogo da lareira e, ano após ano, par esta época, volvamos a este encontro, para saciar saudades e buscar, vivendo uma hora de paz, alento e força para um novo ano de lutas.

Sem espírito algum de jacobinismo, que poderiam vislumbrar alguns apressados leitores em certas expressões contidas nesse artigo de apresentação do Anuário Catarinense - o que não seria admissível em publicação deste gênero ou em outras análogas; expressões que apenas visam a emoldurar bem nitidamente o quadro de nossas atividades intelectuais, destacando, como é natural numa publicação catarinense, tudo o que ocorre em nosso Estado, dentro do amplo cenário do Brasil grande e altamente progressista; destinado principalmente a desenvolver o gosto pelas cousas da inteligência, aprazíveis e mantenedoras do "espírito que vivifica", em um mundo que se entrega, quase com exclusiva atividade, ao desenvolvimento das forças físicas e à capacidade de dirigir e tratar de máquinas, é enormemente necessário que se reedite o Anuário Catarinense, com aquela feição de almanaque. Nesse sentido dirigimos este cordial apelo aos contemporâneos que se dedicam a trabalhos no amplo cenário das comunicações, evidenciando-lhes a importância de tal empreendimento e a sua oportunidade, para honra de uma cidade universitária, como é hoje a nossa bela Florianópolis.

Aí fica o apelo de um modesto colaborador do Anuário Catarinense, já agora impossibilitado de meter mãos a uma obra dessa natureza, eis que se lhe contam os anos de existência pelo número 88 e os de assíduo labor nas boas letras, sem hiato, pelo número de dez multiplicado por 7 - o que o classifica entre os mortos antes de morrer. . .

### CARLOS HOEPCKE S/A ADMINISTRAÇÃO PARTICIPAÇÕES E EMPREENDIMENTOS CGC No. 82 835 414/0001 ASSEMBLÉIA GERAL EXTRAORDINÁRIA CONVOCAÇÃO

São convidados os senhores acionistas desta Sociedade para se reunirem em Assembléia Geral Extraordinária, a se realizar às 09,00 horas do dia 26 de setembro de 1974, na sede social da Empresa localizada à Rua Deodoro, no. 2, nesta cidade de Florianópolis, para deliberarem sobre a seguinte

#### ORDEM DO DIA

- 1o. - Reforma dos Estatutos Sociais, para:
    - a) - aumento do Capital em Cr\$ 3.300.000,00 (três milhões e trezentos mil cruzeiros), a ser realizado por aproveitamento da reserva específica a que se refere o decreto-lei no. 1.260, de 26 de fevereiro de 1973, e de parte de outras reservas disponíveis;
    - b) - extinção das ações preferenciais, por conversão em ordinárias.
  - 2o. - Outros assuntos de interesse da Sociedade.
- Florianópolis, 04 de setembro de 1974  
José Matusalém Comelli  
Diretor-Presidente

### MINISTERIO DAS COMUNICAÇÕES EMPRESA BRASILEIRA DE CORREIOS E TELÉGRAFOS DIRETORIA REGIONAL DE SANTA CATARINA

## CARTA CONVITE Nº 01/74. AVISO

A Comissão de Licitação da Diretoria Regional de Santa Catarina chama a atenção dos interessados para a Licitação a ser realizada no dia 7 de outubro de 1974, às 14 horas, para construção de um Edifício de 120m2, na cidade de VIDEIRA, com inscrições até às 17,30 horas do dia 16 de Setembro de 1974.

O Edital da carta convite, plantas, especificações e quaisquer informações poderão ser obtidas com a Comissão de Licitações na sede da DR/SC, na Praça XV de novembro, 2o. andar, sala no. 19.

Florianópolis, 7 de setembro de 1974.

Pres. da Comissão de Licitações  
ALCEU NEVES  
ENG. - SORE - DR/SC.

### MINISTERIO DAS COMUNICAÇÕES EMPRESA BRASILEIRA DE CORREIOS E TELÉGRAFOS DIRETORIA REGIONAL DE SANTA CATARINA

## TOMADA DE PREÇOS Nº 01/74. AVISO

A Comissão de Licitação da Diretoria Regional de Santa Catarina chama a atenção dos interessados para a Licitação a ser realizada no dia 14 de outubro de 1974, às 14 horas, para construção de um Edifício de 150m2, na cidade de BRUSQUE, com inscrições até às 17,30 horas do dia 16 de Setembro de 1974.

O Edital da Tomada de Preços, plantas, especificações e quaisquer informações poderão ser obtidas com a Comissão de Licitação na sede da DR/SC, na Praça XV de Novembro, 2o. andar, sala no. 19.

Florianópolis, 7 de setembro de 1974.

Pres. da Comissão de Licitações.  
ALCEU NEVES  
ENG. - SORE - DR/SC.

A. GONZAGA



# A. GONZAGA S.A.

CRCI  
Nº 1

A. GONZAGA

## MERCADO IMOBILIÁRIO

11a. Região

### VENDE-SE NA ILHA RESIDENCIAS E APARTAMENTOS

Trindade - Rua Capitão Romualdo de Barros - Boa casa de alvenaria com área de 88,00m2, tendo 3 dormitórios, living, copa-cozinha, 2 banheiros e área de serviço. Terreno de 12,00x38,00m.

CANASVIEIRAS - CASA DE ALVENARIA LOCALIZADA NO BAIRRO DOS MÉDICOS, COM ÁREA DE 100,00 m2., TERRENO DE 23,00x23,50m., TENDO LIVING, DOIS AMPLOS DORMITÓRIOS, COZINHA E BANHEIRO. COM TODOS OS MÓVEIS. ÓTIMO PREÇO.

- AVENIDA RIO BRANCO - CASA DE ALVENARIA BEM CONSERVADA, COM AS SEGUINTE PEÇAS: LIVING, DOIS DORMITÓRIOS, BANHEIRO SOCIAL, ABRIGO PARA DOIS CARROS. TERRENO DE 13,00x22,00m. Cr\$ 135.000,00.

-APARTAMENTO SITUADO NO EDIFÍCIO PRAÇA XV NO CENTRO DA CIDADE - 8o. ANDAR - LINDA VISTA PARA A BAÍA SUL. Cr\$ 55.000,00.

RUA PRESIDENTE COUTINHO - SOLAR DONA CONCEIÇÃO - ÓTIMO APARTAMENTO BEM CONSERVADO, TENDO 2 QUARTOS GRANDES, COPA, COZINHA, BANHEIRO SOCIAL, DEPENDÊNCIA DE EMPREGADA E ÁREA DE SERVIÇO. ÁREA: 88,60m2. 4 ARMÁRIOS EMBUTIDOS. COZINHA AMERICANA COM PIA INOX. SINTÉTICO. ÓTIMO PREÇO.

RUA ALVES DE BRITO - CONJUNTO RESIDENCIAL - APARTAMENTO CONTENDO 3 QUARTOS, 1 SALA, BANHEIRO SOCIAL, COPA-COZINHA, ÁREA DE SERVIÇO, DEPENDÊNCIA DE EMPREGADA E GARAGEM. ÁREA 118,00m2.

RUA CRISPIM MIRA - CENTRO - Boa casa de alvenaria com área de 240,00 m2, em terreno 250,00 m2, contendo 4 quartos, sala, copa, cozinha, dois banheiros, dependência de empregada e garagem. Cr\$ 240.000,00

Centro - Apartamento situado no Edifício "Banco Nacional do Comércio com linda vista para a baía Sul, contendo 2 dormitórios, living, banheiro, cozinha, área de serviço e dependência de empregada.

Trindade - Jardim Santa Mônica, Casa com área de 153,00m2, situada em terreno de 360,00m2., contendo 3 quartos, living, 2 banheiros, sala de jantar, garagem.

TRINDADE - RUA DO UNIVERSITÁRIO - LINDA CASA DE ALVENARIA COM 196,00m2, CONTENDO 4 QUARTOS, LIVING, SALA DE JANTAR, DUAS COZINHAS, DOIS BANHEIROS, SALA DE TELEVISÃO E LAVANDEIRA. TERRENO DE 12,00x30,00m.

Linda casa no Canto da Lagoa, bem situada, com 2 quartos sala, cozinha, banheiro, garagem, etc. Terreno grande com frente para a Lagoa. Trapiche. Cr\$ 120.000,00 com pequena facilidade.

### VENDE-SE NO CONTINENTE

- JARDIM ATLÂNTICO - FRETE PARA O MAR - CASA DE ALVENARIA, NOVA, CONTENDO 2 DORMITÓRIOS, 2 BANHEIROS, COZINHA, LIVING E GARAGEM. DEPENDÊNCIA DE EMPREGADA. ÁREA DA CONSTRUÇÃO: 101,88m2. TERRENO DE 291,20m2. PODE SER FINANCIADA. DESOCUPADA.

BOM ABRIGO - COQUEIROS - Boa casa de alvenaria, tendo 2 quartos, living, banheiro colorido, ampla cozinha e garagem. Cr\$ 95.000,00.

RUA ANTONIETA DE BARROS, ESTREITO - Apartamento com área de 97,32m2., tendo living, 3 quartos, banheiro social, cozinha, área de serviço e dependência de empregada. Cr\$ 90.000,00

RUA MAX SCHRAMM - ESTREITO Ótimo prédio de frente para a rua, servindo para indústria ou comércio, dois pavimentos, tendo uma área de 210,00m2. Terreno de 360,00m2. Bom preço.

JARDIM ATLÂNTICO - LINDA casa de alvenaria com área de 220,00m2, de esquina, terreno de 450,00m2. tendo sala de jantar e estar, hall de entrada, escritório, 3 dormitórios, 2 banheiros, lavanderia, dependência completa de empregada, copa-cozinha, ar refrigerado, garagem para 2 carros. Rua calçada. Acabamento de luxo. Armários embutidos em todos os dormitórios.

RUA MARCELINO SIMAS - ESTREITO - Boa casa de alvenaria, com linda vista panorâmica, tendo três dormitórios, copa, cozinha, amplo living, banheiro com azulejos coloridos até o teto, depósito e garagem. Pode ser financiada.

RUA CEL. AMÉRICO, BARREIROS - Boa casa de madeira bem situada, com dois quartos, living, banheiro, copa-cozinha e porão. Terreno de 300,00m2. Preço: Cr\$ 40.000,00

Rua Arcipreste Paiva, 11

Rua Arcipreste Paiva, 11

### VENDE-SE TERRENOS

CANASVIEIRAS - RUA DR. PAULO BLASI - Terreno plano, na quadra do TO - lindo terreno de esquina tendo mar, tendo 14,00 de frente por 30,00m de fundos.

RUA MAX SCHRAMM - ESTREITO - lindo terreno de esquina tendo frente para a Rua Max Schramm, com área de 560,00 m2. Ótimo ponto comercial. Bom preço. Negócio urgente.

AVENIDA TROMPOWSKY - TERRENO COM ÁREA DE 1.005,00m2., TENDO UMA FRENTE DE 23,00m. ÓTIMO PARA CONSTRUÇÃO DE APARTAMENTOS.

PRAIA DOS INGLESES - Lindo terreno com frente para o mar, tendo área de 2.160,00 m2. Cr\$ 45.000,00.

RUA LUIZ PASTEUR - TRINDADE - Lindo terreno próximo ao Grupo Escolar, tendo 14,50 de frente por 26,00m. de fundos. Preço: Cr\$ 37.000,00

Barra da Lagoa: Terreno medindo 12,00m. de frente por 42,00m de fundos. Cr\$ 10.000,00. Negócio urgente.

Rua João de Deus Machado. DOIS ÓTIMOS LOTES BEM RUA SÃO VICENTE DE PAULA - SITUADOS, POR Cr\$ 45.000,00, com AGRONÔMICA - Terreno com 9,30m. área de 505,75m2. Pode ser vendido 1 de frente por 28,00 de fundos. Cr\$ 35.000,00

RUA MARECHAL GAMA D'EÇA - CENTRO - ÓTIMO TERRENO MEDINDO 14,00m DE FRENTE POR 26,00m. DE FUNDOS. BAIRRO MOLENDA.

Rua Arcipreste Paiva, 11

### PROCURA-SE

#### CASAS

Na Ilha - Nas mediações da Avenida Mauro Ramos, Hercílio Luz, ruas Bocaiuva, Almirante Lamego, Duarte Schutel e adjacências.

Com 3 quartos, dependência empregada e garagem, até Cr\$ 200.000,00  
Com 2 quartos, dep. empregada e garagem até Cr\$ 150.000,00  
Com 2 quartos, dep. empregada até Cr\$ 100.000,00

Nos Bairros - Agronômica, Trindade e S. dos Limões.  
Com 2 e 3 quartos, dep. empregada e de preferência com garagem.

No centro, nos Bairros de Trindade, Agronômica, mediações da Av. Mauro Ramos, com 2 e 3 quartos, de preferência c/ garagem.

BAIRROS COQUEIROS E TRINDADE: Casas de alvenaria com 3 e 4 quartos, com garagem.  
Apartamentos com 2,3 e 4 quartos, com garagem.  
Terrenos tendo no mínimo 12 metros de frente.

## OFERTA ESPECIAL

LINDA CASA DE ALVENARIA SITUADA NO BAIRRO DA TRINDADE, CONTENDO OS SEGUINTE CÔMODOS: 3 QUARTOS, LIVING, 2 BANHEIROS, SALA DE JANTAR, GARAGEM. ÁREA: 151,00m2. TERRENO DE 12,00x30,00.

PLANTÃO PERMANENTE  
DE 2a. A SÁBADO, DAS 8:00 ÀS 22:00 HORAS.

A. GONZAGA

A. GONZAGA

A. GONZAGA

A. GONZAGA

A. GONZAGA

A. GONZAGA



# Cidade já tem seu novo Código de Obras



O novo Código de Obras institui normas técnicas para a construção civil, "preservando a paisagem urbana".

A menos de um ano de completar suas bodas de 20 anos, pois foi sancionado a 15 de novembro de 1955, o Código Municipal de Florianópolis - a ser abolido com o advento do novo código de Posturas e do Plano Diretor - era até agora um ilustre desconhecido, a despeito de a cidade exibir um edifício Dias Velho, com 18 pavimentos, mais de 400 mas, e 200 mil almas, cujo bem-estar depende diretamente de uma legislação apropriada às exigências dos tempos modernos.

A fisionomia urbana, na última década em processo de fundas alterações, encontra nos novos códigos um anteparo para que se embeleze e discipline, de conformidade com os planos governamentais de desenvolvimento metropolitano, restando apenas que a Prefeitura agasalhe a observação de legisladores como o vereador Waldemar da Silva Filho: "Dado a evolução citadina e a necessidade de homem moderno de melhor utilizar em seu proveito os espaços da cidade acho indispensável que as Secretarias Municipais exerçam seu poder de polícia administrativa, fiscalizando a observância dos preceitos legais, em benefício do povo, da superfície geográfica onde ele habita e dos próprios cofres municipais, através da implacável aplicação das sanções caminçadas em lei".

Um dos instrumentos aludidos é o Código de Obras e Edificações do Município, instituído pelo Projeto de Lei 1.136, parte integrante do Plano Diretor e que estabelece normas de projeto e construção em geral e destaca, "para rigorosa aplicação, normas técnicas visando o progressivo aperfeiçoamento da construção, voltado precipuamente para a paisagem urbana e o aprimoramento da arquitetura das edificações".

"Não que o antigo fosse omissivo, era mesmo sua época, um dos melhores do Brasil" - diz o engenheiro Abelardo Pereira Filho, da Secretaria de Obras, acrescentando: "Mas o novo enquadra várias melhorias e atualiza muitos itens, entre os quais o de ninguém poder construir um edifício independente dos circunvizinhos para não quebrar a uniformidade, e o que se relaciona com as obrigações durante a construção da obra. Nessa passagem o Código de 1955 ainda era o único desatualizado no país, ao estabelecer a situação do pé direito de um edifício num mínimo de 2,80, o que o novo reduziu para 2,60, em nome da estética, do conforto (permite uma maior renovação do ar nos apartamentos mais baixos) e do barateamento do custo da construção, já que se acha em função do volume de obra. Na seção VI do capítulo VI - Da Arquitetura dos Edifícios - diz que "a paisagem urbana deve resultar de uma perfeita integração plástica entre as edificações e o ambiente natural" o que muitas vezes foi violado. Logo abaixo o artigo 149 preceitua algo que pode levar ao estrangulamento das ruas "se a Prefeitura não estiver atenta", "mas geralmente só é aplicável ao máximo nas avenidas extremamente largas". Diz que "nas edificações será permitido o balanço acima do pavimento de acesso, desde que não ultrapasse de um vigésimo da largura do logradouro, não podendo exceder o limite de 1,20m do afastamento previsto".

No capítulo I do novo Código há a disposição de a Secretaria de Obras organizar um registro das empresas ou profissionais matriculados, mencionando a razão social, nome por extenso, e, sendo o caso, a abreviatura usual e outros detalhes.

O CREA aplicará penalidades aos profissionais de engenharia e arquitetura e a Prefeitura as observará. Para aprovação do projeto o interessado apresentará à Secretaria requerimento de três cópias heliográficas do projeto, contendo a planta baixa dos pavimentos, cobertura, corte, fachadas, locação e situação. O licenciamento para início da construção será válido pelo prazo de três meses. Findo o prazo, e não tendo sido iniciada a construção, o licenciamento perderá seu valor.

Na Seção VI, do capítulo II, o artigo 32 explicita que a demolição de qualquer edifi-

cação, excetuadas apenas as muradas de fechamento até 3 metros de altura, só poderá ser executada mediante licença expedida pela Secretaria de Obras.

O "habite-se" parcial será concedido nos seguintes casos: quando se trata de prédio composto de parte comercial e parte residencial e houver utilização independente destas partes; quando se tratar de prédio constituído de unidades autônomas, podendo o "habite-se" ser concedido por unidade; quando se tratar de prédios construídos no interior do mesmo lote.

No tocante às multas prescreve o Código: proporcional ao salário-mínimo; pelo falseamento de medidas cotas e demais indicações do projeto: um salário; ao profissional infrator: 3/10; pelo viciamento do projeto aprovado, introduzindo-lhe alteração de qualquer espécie: 6/10 a 1; pelo início da execução de obra sem licença: de 3/10 a 3 salários; ao construtor: idem; pelo início de obras sem os dados oficiais, de alinhamento e nivelamento: ao construtor: 4/10; pela execução de obras em desacordo com o projeto aprovado ao construtor: de 3/10 a 1; pela falta de projeto aprovado e documentos exigidos no local da obra: ao construtor, 3/10; pela inobservância das prescrições sobre andaimes e tapumes: ao construtor, 3/10; pela paralisação da obra sem comunicação à Prefeitura: ao construtor: 3/10; pela desobediência ao embargo municipal: ao proprietário, de 3/10 a 5; ao construtor de 5/10 a 5; pela ocupação do prédio sem que a Prefeitura tenha fornecido o "habite-se": de 3/10 a 1; concluída reconstrução, se não for requerida vistoria: de 3/10 a 1; quando vencido o prazo de licenciamento prosseguir a obra sem a necessária prorrogação do prazo; ao construtor de 3/10 a 1; na reincidência a multa será aplicada em dobro. Considera-se reincidência para duplicação da multa, outra infração da mesma natureza.

O EMBARGO  
É passível de embargo a obra nos seguintes casos: 1 - sem o alvará de licença; 2 - inobservância das prescrições essenciais ao alvará; 3 - desobediência ao projeto aprovado; 4 - inobservância da cota de alinhamento e nivelamento, ou se a construção se iniciar sem ela; 5 - realização de obras sem a responsabilidade profissional legalmente habilitada, quando indispensável; 6 - quando a construção ou instalação estiver sendo executada de maneira a poder resultar perigo para a sua segurança; 7 - ameaça à segurança pública, ou do próprio pessoal empregado nos diversos serviços; 8 - ameaça à segurança e estabilidade das obras em execução; 9 - quando o construtor intentar-se de responsabilidade pela devida comunicação à Prefeitura; 10 - quando o profissional responsável tiver sofrido suspensão ou cassação da carteira pelo Crea da Região; 11 - quando constatada ser fictícia a assunção de responsabilidade profissional no projeto e na execução da obra.

O levantamento do embargo só será concedido mediante petição devidamente instruída pela parte, ou informada pelo funcionário competente, acerca do cumprimento de todas as exigências que se relacionam com a obra, ou instalação embargada e, bem assim, satisfeito o pagamento de todos os emolumentos e multas em que haja o responsável incidido.

Sobre a demolição, total ou parcial, será incidente sobre as seguintes situações: 1 - construção clandestina, sem a prévia aprovação do projeto ou alvará de licença; 2 - sem respeito ao alinhamento ou nivelamento fornecido pela Prefeitura, ou sem as respectivas cotas, ou com desobediência ao projeto aprovado; nos seus elementos essenciais; 3 - obra julgada em risco, quando o proprietário não tomar as providências que forem necessárias à sua segurança; 4 - construção que ameace ruína e que o proprietário não queira desmanchar, ou não possa reparar, por falta de recurso, ou por disposição regulamentar. A demolição será precedida de vistoria por uma comissão de três engenheiros e arquitetos, designados pelo Prefeito, da Prefeitura, ou não, a qual procederá de acordo com modos pré-estabelecidos.

Da interdição diz o Código que ocorrerá em qualquer tempo, com impedimento de sua ocupação, quando oferecer iminente perigo de caráter público.

Em seguida o Código versa sobre os três tipos de edificações: a residencial, não residencial e mistas. As primeiras subdividem-se em unifamiliares, que, dentre outras coisas, possuirão sempre: área de recreação proporcional ao número de compartimentos habitáveis, de acordo com o abaixo previsto: proporção mínima de 0,50m<sup>2</sup> e de 950 decímetros quadrados), por compartimento habitável, não podendo no entanto ser inferior a 40 metros quadrados; indispensável continuidade não podendo, pois, o seu dimensionamento ser feito por adição de áreas parciais isoladas; obrigatoriedade de nela se inscrever uma circunferência com raio mínimo de 2,50m; obrigatoriedade de existir uma porção coberta de no mínimo 20 por cento da sua superfície, até o limite máximo de 50 por cento; facilidade de acesso através de partes comuns, afastadas dos depósitos coletores de lixo e isolados das passagens de veículos.

Nas casas de diversões, quando a lotação passar de cinco mil lugares serão criadas rampas de escoamento de público. Nos parques de diversões a soma total das larguras dos vãos de entrada e saída será proporcional a um metro para cada 500 pessoas, não podendo, todavia, ser inferior a 3 metros cada; e dentro, o espaço será de 1 metro quadrado de área livre para cada pessoa. Nos circos os vãos terão um metro para cada 10 pessoas, não podendo, todavia, ser inferior a 3 metros cada um. Cada duas pessoas terá de dispor de um metro quadrado de espaço. Nas piscinas, se assegurará a facilidade de limpeza, a distribuição e circulação satisfatória de água e o impedimento de refluxo das águas para rede de abastecimento e, quando houver, calhas, destas para o interior da piscina.

Nos depósitos de explosivos, munições e inflamáveis terão de obedecer às normas próprias das Forças Armadas e do Corpo de Bombeiros e outras instituições, devendo ser instalados em zonas adequadas.

As regulamentações que se seguem referem-se à guarda de veículos, onde se reputam perigosos os limites de utilização não previstos no Código; ao comércio varejista; de combustíveis minerais e serviços correlatos; edificações mistas; condições gerais relativas às edificações, preparo do terreno, escavações e sustentação de terras, (fundações, estrutura, paredes, forro, pisos e entrepisos). Na parte de Arquitetura de Edifícios trata-se de coberturas, pavimento térreo, reservatórios de água, circulação de um mesmo nível, funcionamento de elevadores, circulação de ligação de níveis diferentes; rampas; escadas rolantes; jiraus; chaminés; marquises; vitrinas e mostruários; dos anúncios e mostruários e letreiros; dos tapumes, andaimes, e proteção para execução de obras; das instalações, da distribuição de energia elétrica; da distribuição hidráulica; esgotos e sanitários; rede telefônica; para-raios, com uma série de exigências características do prédio; da extinção de incêndio só com aprovação dos Bombeiros, cabendo à Secretaria de Obras, as intimações e prazos para seu cumprimento; coleta de lixo, com capacidade das câmaras de combustão calculada de acordo com uma tabela, onde figuram a área construída, a capacidade de incineração e a dimensão mínima; exaustão e condicionamento de ar; dos aparelhos de projeção cinematográfica e dos aparelhos de recreação. Referem-se depois aos compartimentos considerados habitáveis, não habitáveis, iluminação e ventilação dos prédios e dos compartimentos; das edificações de padrão especial e dos conjuntos habitacionais.

Nas vésperas de sua publicação em Diário Oficial acha o engenheiro Abelardo Pereira "oportuna a divulgação da letra da lei, para que, por desconhecimento ou qualquer outro pretexto, os envolvidos direta ou indiretamente com a construção civil não sejam colhidos em infração".

# SUPER-MERCADO IMOBILIÁRIO

bons negócios bons negócios

## centro

### Casas

Centro - Rua Tenente Silveira, 133 - Excelente residência possuindo 3 amplos e ensolarados dormitórios, todos com armários embutidos, sendo o de casal com closed-room em madeira de lei, banheiro do casal com azulejo colorido até o teto, pia de mármore, box. Nos quartos decoração em papel de parede, possuindo ainda, sala de estar, copa banheiro social com armário embutido, espetacular living, dependência completa de empregada, área de serviço, adega e garagem enorme para mais de 2 carros, um quarto de ferramentas entrada lateral de serviço. Financiamento em até 20 anos. (ref. 348)

Rua: Armando Valério de Assis, 14, loteamento Stodieck. Com uma vista panorâmica que dispensa qualquer comentário, com 2 pavimentos, parte superior com 3 dormitórios, hall de distribuição e banheiro, parte inferior com sala de visita, jantar, copa-cozinha, dependência de empregada e garagem. Está sendo toda pintada. Agora mesmo, uma rara oportunidade de morar bem. Dê uma telefonadinha para os nossos escritórios que com prazer iremos mostrá-la. Pode ser financiada em até 20 anos. (Ref. 1)

### apartamentos

No Centro - Apto. realmente fora de série, com 150m<sup>2</sup>, localizado no 5o. andar, de frente, 3 espaçosos dormitórios (c/armários embutidos), uma beleza de living, com um prático armário para livros, cozinha, copa com armário estilo americano, equipado com exaustor nautilus, banheiro decorado com azulejos até o teto, box e aquecedor para água em todas as torneiras, área de serviço com azulejos até o teto, ponto para máquina de lavar, dependência completa para empregada, entrada social e de serviço. Garagem. Apto. acapetado e decorado com papel de parede. Conversando a gente se entende no financiamento que poderá ser em até 20 anos. (ref. 139)

Na Av. Othon G. D'Eça - Excelente apartamento com sua distribuição interna perfeita, contendo living, sala de jantar, 3 aconchegantes quartos, 2 banheiros, um privativo do casal, com armários embutidos nos quartos, box de acrílico nos banheiros sociais e os azulejos decorados até o teto também na cozinha que tem armários tipo americano e o piso é vitrificado, instalações completas de energia e garagem. Loteamento Stodieck, um terreno com vista maravilhosa (ref. 081)

### TRINDADE

#### casa

Rua Luiz Pasteur - Vale a pena você conhecer esta beleza de residência com amplas acomodações em lugar seco e arejado, com um living espetacular, lavabo com azulejos decorados, copa-cozinha, 3 quartos, 2 banheiros, sendo um privativo do casal, garagem, construção recente. Financiamento até 20 anos.

### terreno

Terreno espetacular, medindo 20 x 20, na Rua Lauro Linhares, bem defronte ao Grupo, local de grande valorização. (ref. 396)

### COQUEIROS

Rua Marques de Carvalho, 51 - Residência nas imediações do Praia Clube, com 200m<sup>2</sup>, terreno medindo 320m<sup>2</sup>, possuindo 4 amplos dormitórios, living, copa, cozinha e 2 banheiros. A copa e a cozinha com azulejos decorados até o teto, área de serviço, banheiro de empregada, gabinete e garagem. Agradável quintal, todo murado. Com financiamento em até 20 anos. (ref. 238)

### apartamentos

EDIFÍCIO PRAIA DA SAUDADE - Uma joia de apartamento, com 70m<sup>2</sup> localizado no 1o. andar, vista para o mar, de frente, composto de sala de estar/jantar, 2 dormitórios, com armários embutidos (laqueados), banheiro e cozinha com azulejos decorados até o teto e com cerâmica vitrificada, sendo todo o apartamento pintado com tinta plástica e garagem. Pendendo ser financiado pelo S.F.H. em até 20 anos. (ref. 272)

### terreno

Terreno à Rua Paula Ramos, com 408,60m<sup>2</sup>, lote de grande valorização (ref. 052)

### BARREIROS

#### casa

Loteamento Cidade de Florianópolis - Casa de madeira com 2 dormitórios, sala, cozinha, banheiro; o terreno mede 300m<sup>2</sup>, próximo a Super-Mercados, farmácia, ônibus. Preço: Cr\$ 15.000,00 (ref. 129)

### terreno

No Loteamento Cidade de Florianópolis - temos um lote com 300m<sup>2</sup>. Preços: Cr\$ 8.800,00 (ref. 128)

### ESTREITO

#### apartamento

Na Rua Antonieta de Barros - Bom apartamento, localizado no 4o. pavimento, com 78,80m<sup>2</sup> composto de Sala, 2 dormitórios, copa, cozinha, banheiro social e área de serviço. Financiamento em até 20 anos. (ref. 395)

### CAPOEIRAS

#### casa

Rua: Conde Afonso Celso - Casa com 3 dormitórios, living, cozinha, banheiro, área de serviço. Terreno com 370m<sup>2</sup>, garagem. Preço: Cr\$ 65.000,00. (ref. 270)

### SÃO JOSÉ

#### sítio

Um Sítio em Picadas do Norte com 43.260m<sup>2</sup>, com pés de laranja, bananal etc. - Excelente para granja. (ref. 099)

### praias

### CANASVIEIRAS

#### casa

EXCELENTE OPORTUNIDADE  
- Nada melhor do que uma casinha de praia para passar o verão. Perto do Country, com 2 quartos, banheiro, espaçosos living, garagem, churrasqueira, telheiro nos fundos do terreno que é todo murado. Preço convidativo. FINANCIAMENTO BNH

## terrenos

Excelente oportunidade de efetivar um bom investimento. Temos diversos terrenos em Canasvieiras em vários pontos desse aprazível e valorizado balneário. Nossos corretores o levarão com prazer e sem compromisso até lá. (ref. 350 a 362, 264, 126, 098)

Excelente para uma granja, local aprazível e gostoso de se passar final de semana e são 290.000m<sup>2</sup> - Próprio para pessoa de bom gosto. (ref. 067)

Um espetacular terreno com 55,00m, de frente para o MAR na Praia de Cacapé. (ref. 341)

### LAGOA DA CONCEIÇÃO

#### lotes

Em vários locais da nossa querida Lagoa, dispomos de Lotes prontos para construção. O preço é convidativo. Financiamento em até 20 meses (Ref. 050)

### PRAIA DOS SONHOS

Pechincha Na aprazível Praia dos Sonhos, uma casa de madeira com 50m<sup>2</sup>. Apenas Cr\$ 30.000,00 (Ref. 115)

### CAMBORIÚ

Rara oportunidade, Casa em Camboriú, Ótima localização - Preço convidativo (Ref. 118)

SEJA PREVIDENTE  
ADQUIRA AGORA O SEU TERRENO DE PRAIA. O VERÃO ESTÁ CHEGANDO. FAÇA UM BOM INVESTIMENTO.

PRÓXIMO  
LANÇAMENTO

EMEDAUX

EDIFÍCIO  
"EL GRECO"

NA BAIJA NORTE  
1 UNIDADE POR  
ANDAR  
350M<sup>2</sup> DE ÁREA

# arquitetos JAIME JANIR PUSCH PUSCH

RUA ANITA GARIBALDI 19, S. 302 - FONE 2221 - 3050

Procure nossa loja  
à Rua Deodoro, 13

**EMEDAUX**  
ED. CENTRO EXECUTIVO MIGUEL DAUX

ou chame um corretor pelos fones 4368/4340/4604  
Plantão aos sábados e domingos até às 21 horas





## Desfile da Independência foi o mais rápido dos últimos anos

Trazendo à frente três garotinhas executando movimento de ginástica estilizada, a fanfara do Instituto Estadual de Educação — calça branca, blusa azul, luvas brancas — conseguiu agradar bastante com sua música e um ritmo invejável de seus componentes. Na representação estudantil sucederam-se a Federação Catarinense de Desportos Universitários; a Universidade Para o Desenvolvimento de Santa Catarina; a Fundação Universitária de Blumenau; a Fundação de Desenvolvimento do Oeste (Fundeste), de Chapecó; a Fundação Universidade do Norte Catarinense, de Joinville, — que apresentou a originalidade de trazer um pelotão em trajes sociais, inclusive paletó e gravata; a Universidade do Planalto Catarinense (Uniplac), de Lages; a Fundação Educacional do Sul de Santa Catarina (Fessc), de Tubarão; a UFSC, de Florianópolis, com dois pelotões de participantes nos jogos universitários; o Serviço Social da Indústria (Sesi) e o seu Núcleo Regional do Estreito, com a Banda da Escola Técnica Federal, vinculada à indústria, com 90 integrantes, operários da firma A. Gonzaga, encapacetados e trazendo mensagem de segurança contra acidentes de trabalho, filhos de operários ligados aos cursos populares, todos pessoalmente orientados pelo agente do Núcleo do Serviço na Grande Florianópolis, sr. Ivocílio Oliveira.

### NOS VERDES MARES

Foi sem dúvida a representação da Marinha Brasileira que mais empolgou a massa humana presente à Beira-Mar Norte, já a essa altura um pouco maior. Foram 90 homens capitaneados, por uma afinada fanfara que percorreu a avenida em sucessivas evoluções até a amurada, seguida de três grupamentos, nos quais os oficiais e sub-oficiais exibiam uniformes de gala e os praas a farda tradicional, conduzindo metralhadoras ponto 30 e fuzis FAL, com bandeirolas na ponta. Comandados pelo capitão-de-fragata Sérgio Alexandre Esberard Capanema a Marinha desfilou com um batalhão de três companhias, uma do V Distrito Naval e duas da Escola de Aprendizes Marinheiros, cada qual intercalando a marcha bem cadenciada com grito uníssono de Brasil! Brasil! até passarem de frente ao palanque oficial, já então com a fanfara na retaguarda.

### A CONTRA—GUERRILHA

Pelo inusitado, os homens treinados na contra-guerrilha urbana e de selva prenderam a maior atenção do público, especialmente das crianças, só rivalizando com o pessoal da Polícia e dos Bombeiros, equipados para ação anti-tumulto e incêndio.

Eles eram os 80 homens da Primeira Companhia Operacional do 63o. Batalhão de Infantaria, que desfilaram logo após os alunos do Núcleo de Preparação de Oficiais da Reserva, (NPOR), em uniforme de parada, com fuzil automático leve. A segunda companhia com fuzis idênticos, formou em três pelotões: o primeiro completo e camuflado, com fuzil leve; o segundo com metralhadora de mão Bereta (novidade nos desfiles da Independência); e o terceiro, em unifor-

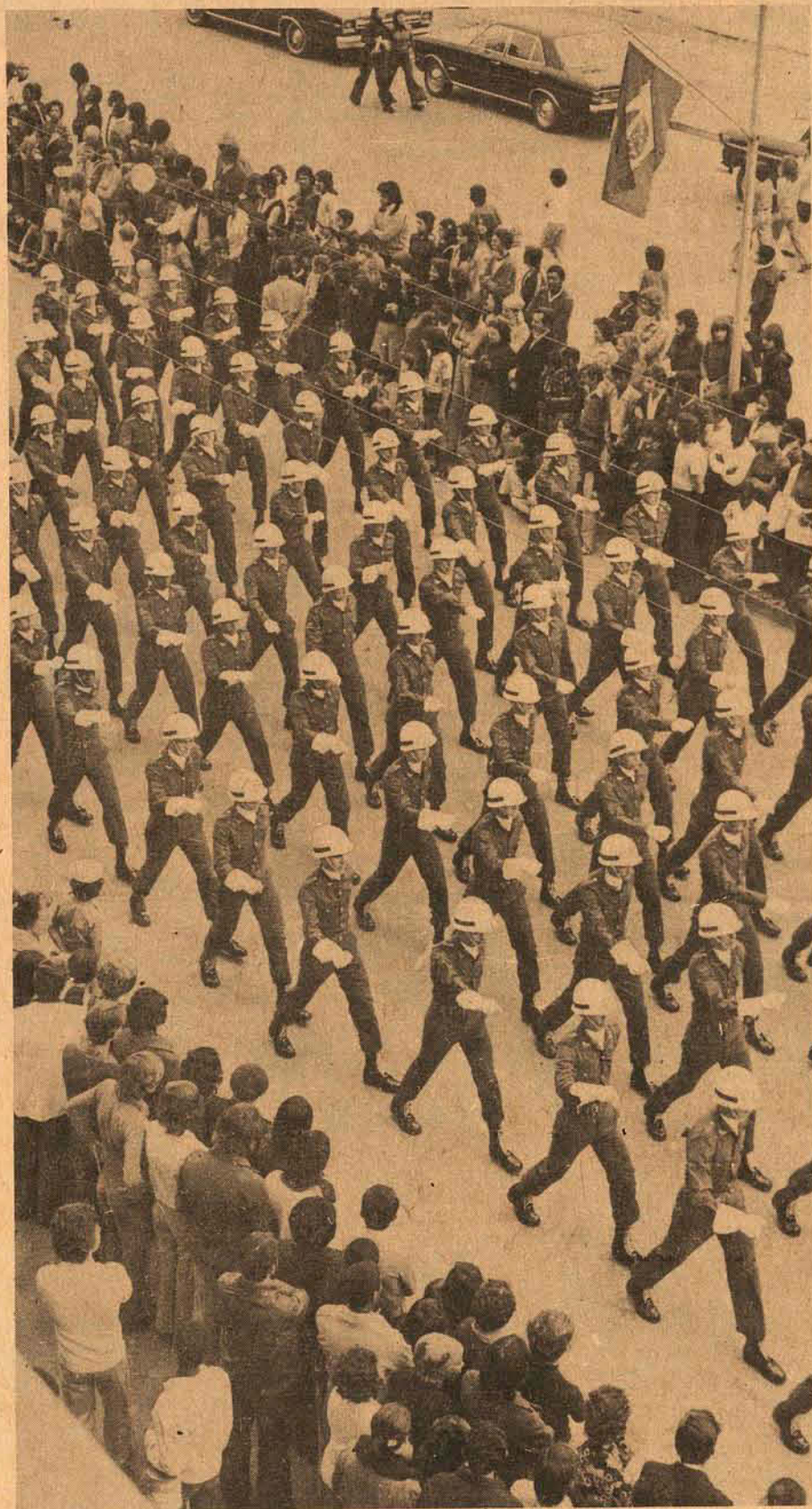

me de instrução, fuzil leve, binóculos e gorros: eram os fuzileiros tão estimados. A companhia de serviço mostrou morteiros de 600mm, em vários sub-conjuntos das diversas armas, todos comandados pelo Coronel Alberto dos Santos Lima Fajardo.

Em azul, luvas brancas e no uniforme padrão a V Base Aérea não acrescentou nada à parada, portando-se, entretanto, com não menor entusiasmo. À sua passagem os vôos de teco-tecos e outros aviões acentuaram-se sobre a avenida. SOB A ÉGIDE DA LEI

O Centro de Instrução Policial Militar, com duas companhias, formou com 180 elementos, dispostos em duas companhias: os alunos do Curso de Formação de Oficiais, em uniforme garance, túnica branca, calça azul, cinto branco e barrete com pom-pom alvi-anil; e a de soldados e sargentos, em número de 60; o IV Batalhão, o de policiamento ostens-

sivo em praças, a companhia de trânsito e, pela primeira vez, o de Rádio-Patrolha, com cinco carros. Escudos, capacete protegido, cassetete e máscaras contra gases foram alguns dos equipamentos que despertaram curiosidade. Não menor, também, com relação aos Bombeiros, que exibiram novos carros guinchos, uma banda de música, soldados em roupa de polietileno branco contra incêndio e modernos apaga-chamas de rua. Eram 10h55m, e exatamente aí, quando começava a chegar grande quantidade de pessoas, terminava a parada da Independência — que nem a ameaça da meningite, nem o tempo nublado, impediu de ter o êxito esperado pelas autoridades, como demonstrava o sorriso do Comandante do Grupamento Leste, na continência final ao Governador, e o semblante das pessoas, conduzindo bandeirinhas, balões e dísticos alusivos ao evento.

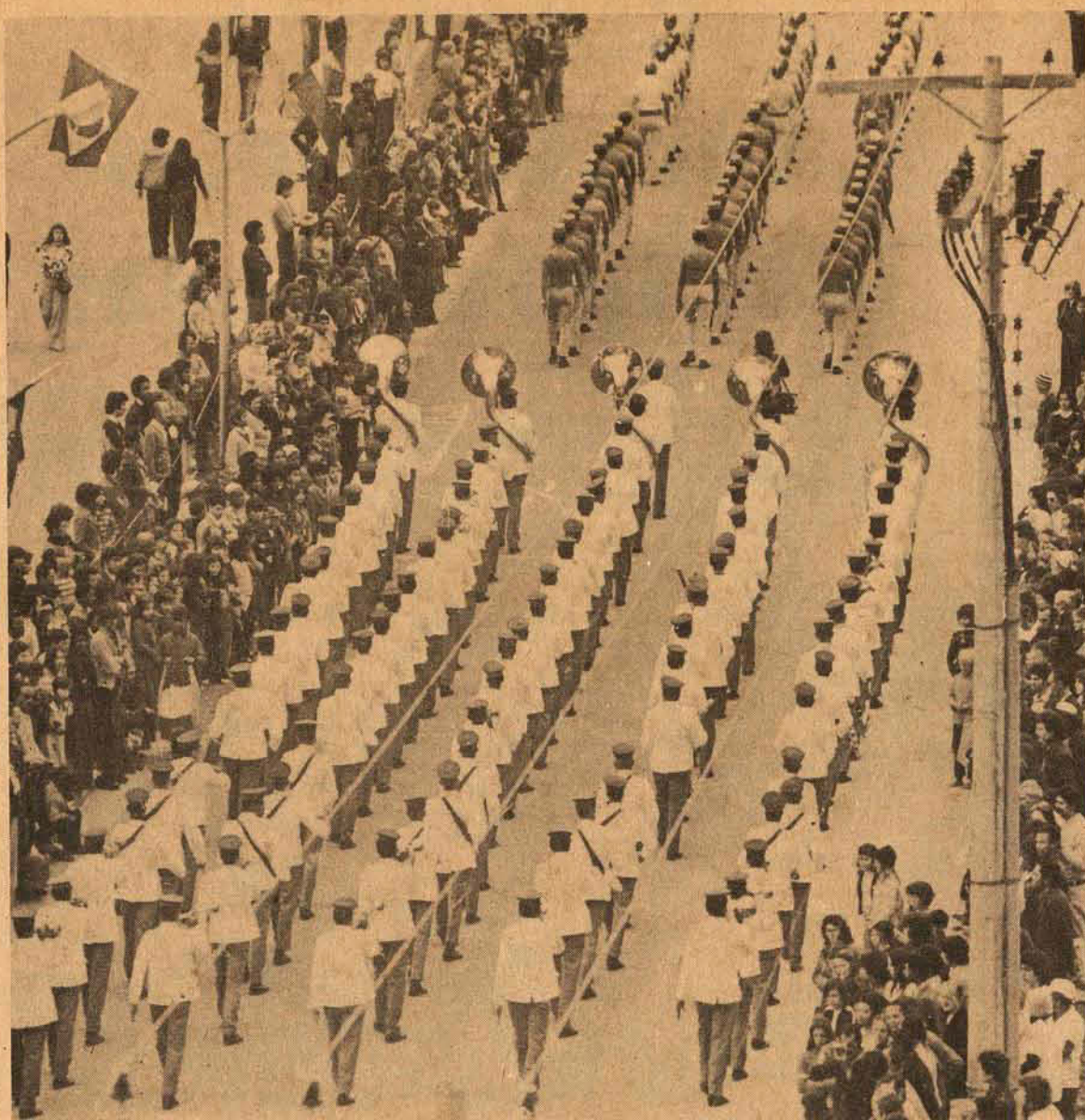

*A manhã cinzenta resistiu à chuva durante todo o desfile contribuindo para que a Parada Militar de 7 de Setembro se realizasse com o bilhantismo de todos os anos. O desfile escolar antecedeu ao militar, em contingentes reduzidos em relação ao anunciado. O impecável desfile militar despertou a curiosidade e o entusiasmo das crianças.*

