O TEMPO – Massa fira: negativo. Pressão atmosférica média: 1012.1 milibares. Temperatura média do dia: 18.8 graus centígrados. Umidade relativa média do dia: 88.5 milibares. Estado médio do Céu: cumulus, stratus, nevoeiros noturnos nas margens de rios, serras, Litoral e Planalto. De meio a encoberto. Possíveis formações de granizos no Oeste e algumas trovoadas esparsas nas serras. Estado médio do tempo: com instabilidades passageiras no Litoral e Planalto. Estado médio geral do tempo no Estado: instável passando a estável. Previsão: A. Seixas Netto.

O ESTADO

Florianópolis – Sábado – 24 de agosto de 1974 – Ano 60 – No. 17.764 – Edição de hoje 12 páginas – Cr$ 1,00

CONVENÇÃO NACIONAL DO CDL – Será realizada no período de 9 a 13 de setembro próximo, na Guanabara, a XV Convenção Nacional do Comércio Lojista, que deverá contar com uma numerosa delegação de Lojistas catarinenses, já tendo confirmado suas inscrições naquele importante conclave, os srs. Adalberto Ricardo Seifert e Roberto Mário Schramm, Diretores de Hoepcke do Comércio S.A. e associados do Clube de Diretores Lojistas de Florianópolis.

Vacina nacional contra meningite

O Instituto Vital Brasil poderá fabricar até 20 mil doses diárias de vacina contra a meningite tipo C, segundo informou-se ontem durante visita do Ministro Paulo de Almeida Machado, da Saúde, àquele estabelecimento, num gesto de apoio ao empreendimento (P.5).

Ônibus mata menor atropelado em via sem acostamento

Página 6.

Argentina põe tropas em alerta na fronteira com Bolívia

Página 2.

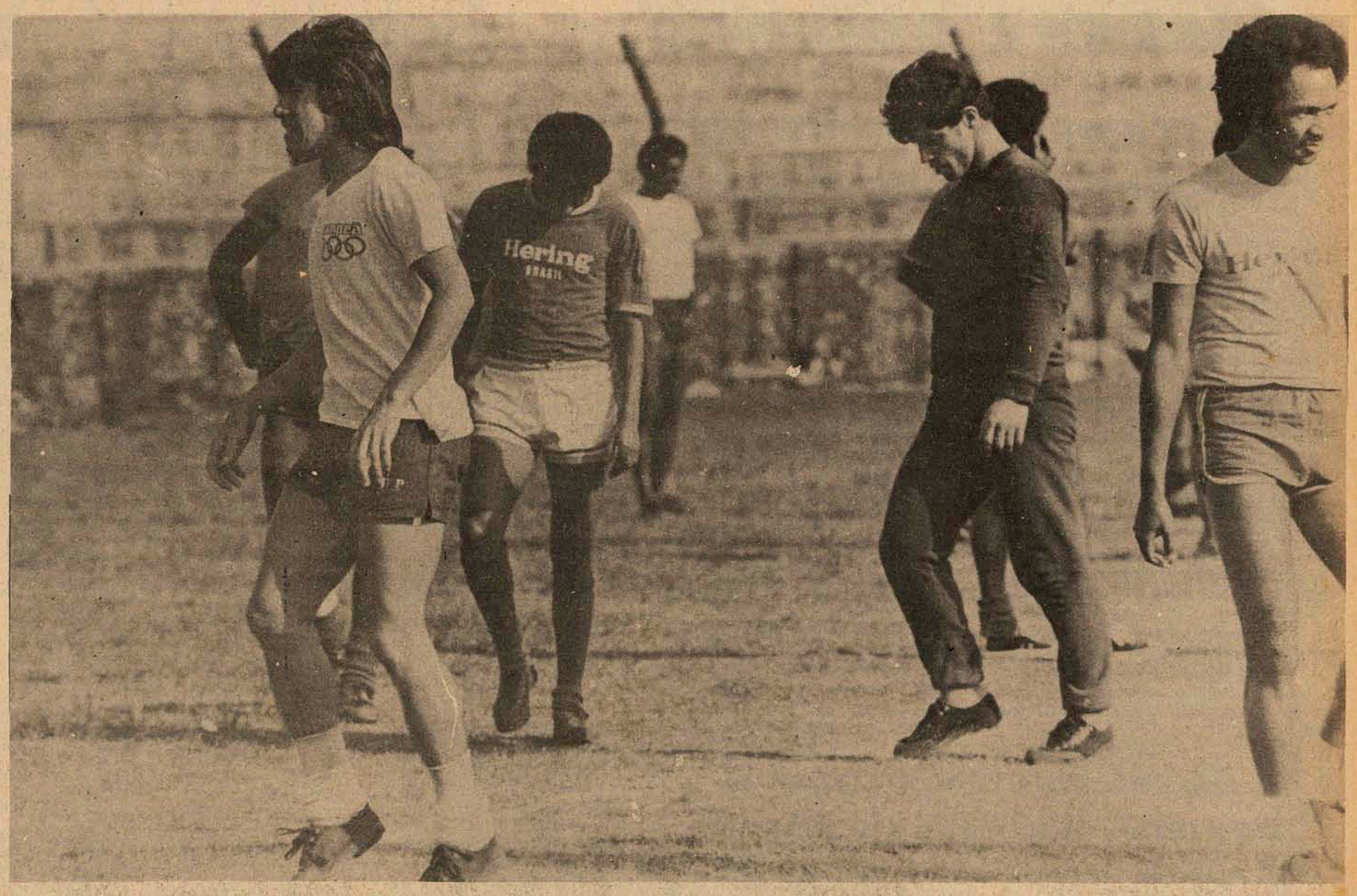

Zenon teve atuação destacada no treino de ontem e, agora que foi acertada a renovação do seu contrato, joga domingo contra o Juventus.

Zenon acerta renovação com o Avaí

A renovação do contrato de Zenon com o Avaí ficou definitivamente acertada ontem após uma conversa que o jogador teve com os dirigentes do clube. Segunda-feira Zenon assina por um ano, mas já neste domingo voltará ao time no jogo contra o Juventus (P.8).

Métodos científicos de recuperação psicomotora tornam o trabalho alegre para as crianças.

Rockefeller: "Nixon já sofreu bastante"

Página 2.

Recuperação de crianças se faz brincando

O tratamento científico de recuperação psicomotora de crianças entre zero e dez anos é uma das atividades mais atuantes da Fundação Catarinense de Educação Especial. Numa clínica especial, dezenas de crianças submetem-se diariamente a um tratamento alegre mas intensivo (Página 12).

Uma cidade à espera do lazer

Página 12.

Capital ganha 100 terminais de telex

Página 3.

Acervo: Biblioteca Pública SC - Hemeroteca Digital Catarinense

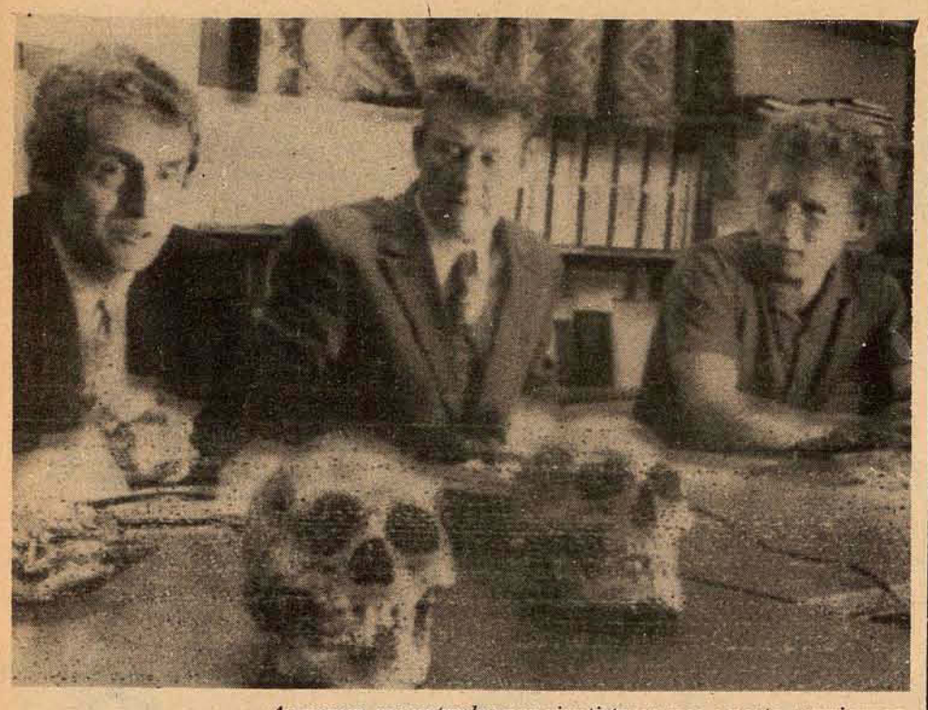

As provas encontradas por cientistas russos e norte-americanos.

As origens siberianas do indígena norte-americano

Cientistas soviéticos e norte-americanos descobriram nas ilhas Aleutas, perto do Alasca. objetos de nove mil anos que se constituem na primeira prova direta de que os antigos habitantes da América do Norte teriam vindo da sibéria.

Os cientistas anunciaram nos EUA que durante uma expedição de dois meses, realizada recentemente na ilha de Anangula, foram encontradas diversas lâminas de instrumentos semelhantes aos descobertos anteriormente na Sibéria. Anangula fica na região central das ilhas Aleutas, próximas às costas do Alasca, e nela existe apenas um centro de pesquisas da Universidade de Connecticut.

"Esta é a primeira prova direta de que os antigos habitantes das ilhas vieram aos Estados Unidos pela ponte natural do estreito de Bhering, que unia a Sibéria ao Alasca" há aproximadamente dez mil anos, disse o doutor William Laughlin, professor de antropologia da Universidade de Connecticut.

A.P. Okladnikov, diretor do Instituto de História, Filosofia e Filologia da Academia de Ciências Soviéticas na Sibéria, disse que os arqueólogos soviéticos encontraram objetos semelhantes do mesmo período, no deserto de Gobi, na Ásia Central.

Laughlin chefia o grupo norte-americano de oito cientistas, e Okladnikov o grupo soviético, de cinco membros. Os dois grupos trabalharam juntos pela primeira vez sob os auspícios da Academia Soviética de Ciências e da Academia Norte-Americana de Ciências.

Laughlin, que estuda as origens dos antigos habitantes das ilhas desde 1936, disse que nas expedições anteriores foram encontrados ossos e objetos que datam de 8.700 AC, mais ou menos a mesma data à qual os cientistas atribuem o desaparecimento da ponte natural que unia o Alasca à Sibéria. Essa ponte estaria onde atualmente se localiza o estreito de Bhering, de aproximadamente 80 quilômetros, que separa a União Soviética dos Estados Unidos.

Para Laughlin, a descoberta de anzóis feitos de ossos de baleia comprova a hipótese de que os habitantes das Aleutas, cujo passado antropológico é diferente dos esquimós ou índios, dedicavam-se à pesca.

"Com a recente expedição, já descobrimos três evidências: o esqueleto do homem que matou a baleia, o que usou para matá-la e os ossos da baleia", assinalou o antropólogo norte-americano.

Rockefeller: Nixon já sofreu bastante. Não deve ser julgado.

O vice-presidente designado dos Estados Unidos, Nelson Rockefeller, disse ontem que Richard Nixon já sofreu bastante com o caso Watergate e não deveria ser submetido a julgamento pelos escândalos que o obrigaram a renunciar. Em entrevista à imprensa, concedida em sua casa de férias em Seal Harbor, o ex-governador de Nova York disse que concordava com o líder republicano do Senado, Hugh Scott, de que Nixon não deveria mais ser processado.

Rockefeller acrescentou que se for confirmado como vice-presidente irá debater suas divergências com o presidente Ford, em particular. Rockefeller pretende permanecer em Seal Harbor até o Dia do Trabalho (comemorado nos Estados Unidos a 2 de setembro), ainda que talvez visite Washington na próxima semana. Antes de viajar a Maine, Rockefeller realizou uma série de visitas de cortesia a membros do Congresso.

Em Washington, anunciou-se que Ford e Nixon decidiram permitir que os ex-assessores do ex-presidente examinem os documentos deixados na Casa Branca. O Secretário de Imprensa, Gerald Terhorst, informou que John Erlichman e H. R. Haldeman terão acesso limitado aos documentos. Terhorst acrescentou que continuará em vigor a decisão de Nixon que proibiu que os documentos fossem copiados ou a presença de advogados. O acesso aos documentos foi suspenso nos últimos dias do governo de Nixon.

FAÇA COMO ELES

Modelar, Casan, Grutinha, Apesc,
Butique Quebra-Galho,
Hoepcke (Magazine e Ferragens),
Sapatolândia, Retalhão, Discolândia, Coca-Cola,
Farmácia Nacional, Macon,
e dezenas de outros estabelecimentos
estão anunciando em ônibus.
Escolha as linhas de bairros de maior frequência
em Florianópolis e grande Florianópolis.
Receba nossos representantes
para maiores informações.

veicular publicidade ltda
Rua Castelo Branco, 14 – Campinas – Fpolis – SC. – Fone: 3689

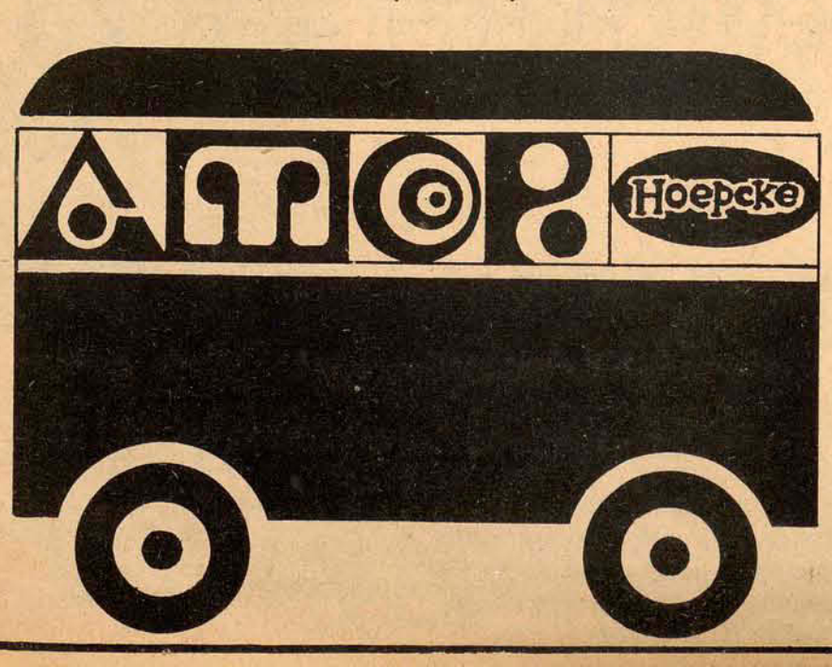

Argentina

Tropas em alerta na fronteira com a Bolívia

Segundo denúncias, a região vem sofrendo pressões de soldados bolivianos para que abandonem suas atividades e deixem de transitar por uma zona que pertence ao território argentino

O governo argentino decidiu colocar forças na zona fronteiriça com a Bolívia, depois de uma denúncia de que tropas bolivianas teriam penetrado em seu território.

Segundo o "Centro de Operários do Norte de Salta", na região limítrofe, a população vem sofrendo pressões de soldados bolivianos para que abandonem suas atividades e deixem de transitar por uma zona que pertence ao território argentino.

O problema aconteceu no norte da província de Salta, onde o limite internacional argentino-boliviano é assinalado pelos rios Bermejo e Tarija. De acordo com militares argentinos, as últimas chuvas que caíram no verão anterior provocaram um desvio em direção ao sul no leito do rio Bermejo, com aproximadamente 17 quilômetros de extensão.

Com o desvio, uma área triangular, reconhecida como argentina, ficou delimitada pelos dois rios e, nessa zona, trabalhadores argentinos desenvolviam atividades madeireiras, até que os bolivianos ordenaram a suspensão do trabalho.

A Guarda Nacional argentina, sem dizer o número de soldados enviados à região, indicou que entrou em contato com o chefe de fronteira da Bolívia, para que não tome qualquer atitude até que a comissão mista de limites, "que é a autoridade capaz de resolver a situação", estude o problema.

MORTES E PRISÕES

Por outro lado, cerca de cem pessoas continuam detidas em Buenos Aires devido aos incidentes ocorridos anteontem, que provocaram a morte de dois peronistas de esquerda e a explosão de mais ou menos 50 bombas.

Os dois homens, da cidade de La Plata, segundo versão da Juventude Peronista tinham sido sequestrados pela polícia que, depois de interrogá-los, assassinou-os. E durante todo o dia de quinta-feira, em todo o país ouviram-se explosões – promessa dos guerrilheiros.

Os alvos atingidos foram principalmente bancos estrangeiros, fábricas de automóveis, postos de gasolina e sedes partidárias.

Chipre

Forças da Turquia ameaçam as tropas da ONU

Os turcos estão pressionando cada vez mais as tropas da ONU na região norte, pois querem controle total sobre Famagusta e Lefka. A escassez de alimentos na zona grega é grande, já que os turcos não permitem a chegada de donativos.

Os canhões turcos ameaçam as tropas da ONU e exercem pressão cada vez maior para obrigá-las a deixarem a região norte de Chipre.

– Há duas noites – disse o major David Harries, comandante da força da ONU que defende os arredores do aeroporto internacional, próximo a Nicósia –, um soldado turco me apontou o cano de sua arma, dizendo-me que fizesse um de nossos postos retroceder.

Outros soldados das forças de emergência relatam ameaças semalhantes. Os turcos, inclusive, obrigaram essas forças a abandonar refugiados greco-cipriotas que ficaram isolados no hotel Dome, de Kyrênia, e mil outros na vizinha aldeia de Bellapais. De acordo com moradores, todas as casas vazias foram saqueadas.

"FUZIL NA BARRIGA"

– Agora, os turcos querem que evacuemos Famagusta e Lefka – disse um alto oficial. As tropas suecas da ONU, efetivamente, estão proibidas de patrulhar ou realizar missões de auxílio em Famagusta. E, por sua vez, os dinamarqueses sofrem restrições em Lefka.

Perguntado sobre se as unidades das Nações Unidas têm meios de negarem-se a acatar as ordens turcas, um oficial afirmou, categoricamente: "O indivíduo da ONU no local tem que seguir seu instinto. Se lhe colocam um fuzil na barriga, não tem muitas possibilidades".

Enquanto isso, a escassez de alimentos ameaça matar de fome dezenas de refugiados e, segundo o departamento econômico da ONU, a situação é desesperadora em muitas aldeias greco-cipriotas da zona grega. O depósito da Cruz Vermelha em Nicósia está quase vazio.

OS ESTUDOS DE KISSINGER

Em Washington, o secretário de Estado Henry Kissinger está estudando a proposta soviética de convocar uma conferência de 18 nações para tratar sobre o futuro de Chipre. Contudo, para alguns diplomatas ocidentais, essa proposição é uma "manobra de propaganda", que não levaria a um "resultado concreto".

Por outro lado, um diplomata norte-americano afirmou na ONU que seu governo apóia firmemente os esforços britânicos para levar a Grécia, Turquia e os cipriotas novamente à mesa de conferências em Genebra.

CLERIDES EM ATENAS

Para manter conversações urgentes com o governo grego sobre o futuro da ilha, o presidente cipriota Glafcos Clerides viajou ontem para Atenas. Ele não quis comentar sobre a proposta soviética, dizendo que provavelmente fará uma declaração hoje, após regressar a Nicósia.

Clerides declarou também que não assinará qualquer acordo até que todos os refugiados greco-cipriotas, cujo número é calculado oficialmente em 200 mil, possam voltar a suas residências nas zonas atualmente ocupadas pelas tropas da Turqua.

Romênia comemora a derrubada do fascismo

Jovens, trabalhadores e soldados romenos realizaram ontem, com a participação do povo, um desfile em comemoração ao dia da Independência Nacional, relembrando o fim do fascismo em seu país derrubado pela intervenção armada russa há 30 anos atrás, que depôs o governo do marechal Antonescu e levou a Romênia à guerra ao lado dos países do Eixo.

Cerca de 250 mil pessoas desfilaram em frente a uma tribuna onde se encontravam o presidente romeno Nicolae Ceausescu; primeiro-ministro soviético Alexei Kosygin e o vice-primeiro-ministro Chinês Sien-Nien.

O longo desfile foi o momento culminante das cerimônias que comemoraram o 30o. aniversário da queda do governo fascista. Além de sua importância nacional, observadores ocidentais afirmam que a ocasião deu ao presidente Ceausescu uma oportunidade para reafirmar a posição de independência de seu país entre as nações do mundo socialista.

No discurso pronunciado nas vésperas das comemorações, Ceausescu enfatizou a "necessidade de que todos os povos progressistas lutem contra o imperialismo, colonialismo e neocolonialismo", elogiou a "detente" mundial e solicitou a "dissolução de todos os blocos militares".

Como parte dos planos da Romênia de ter uma participação mais ativa nos assuntos internacionais, Bucareste é a sede da atual conferência das Nações Unidas sobre população.

Cerca de 70 governos e delegações de Partidos Comunistas – a maioria do bloco socialista e terceiro mundo – estiveram representados nas comemorações do dia da independência. A guarda patriótica, que inclui unidades de soldados mulheres, desfilou em seguida. A guarda foi formada em 1968 depois da invasão russa à Tchecoslováquia. Grupos de jovens seguiram o desfile militar e entregaram flores aos chefes das delegações estrangeiras e autoridades romenas. Os trabalhadores, que gritavam "Ceausescu e Partido Comunista Romeno, encerraram o desfile.

Chile: um arsenal num prédio da Igreja

Os serviços de segurança do Chile descobriram anteontem um arsenal guerrilheiro numa casa pertencente à cúria metropolitana de Santiago. Fontes militares disseram, porém, que a igreja católica desconhecia que o imóvel estivesse sendo desviado de suas finalidades.

A casa, de três andares e 30 cômodos, localizada a poucas quadras do centro de Santiago, abrigava a "Associação de Beneficência Pública Pio X", entidade católica cujo funcionamento era autorizado pelo cardeal Raul Silva Henriquez.

A organização de caridade era dirigida por Dom José de La Cerda, um prelado, "mas a igreja nada tinha a ver com as ações que dali emanavam", afirmaram os repórteres que estiveram no local. Durante a batida policial, que durou toda a tarde, foram apreendidas grandes quantidades de armas, explosivos de fabricação caseira, bombas anti-tanques e pacotes de fósforo branco, de alto teor explosivo.

CENTRO DO MIR

Segundo fontes governamentais, o arsenal pertencia ao proscrito movimento de esquerda revolucionária – MIR – e foi descoberto devido à "confissão" de uma jovem militante da organização. Não houve reação imediata da hierarquia, mas uma estação de rádio afirmou, no seu noticiário sobre o caso, que Dom José de La Cerda, ao ser inteirado do que ocorria, "sofreu um desmaio".

Oficiais disseram que o lugar era usado como centro de reuniões entre junho e agosto do ano passado, mas que depois da deposição de Allende não houve mais nenhum encontro de "subversivos". Os noticiosos da televisão mostraram à noite películas do interior da casa, onde aparece grande quantidade de granadas de mão e artefatos definidos como projéteis anti-tanques. Os filmes mostram soldados perfurando o chão para localizar o arsenal subterrâneo.

A junta militar frequentemente denuncia o encontro de arsenais clandestinos, especialmente do MIR, a facção mais radical da esquerda chilena. O MIR considerava Salvador Allende um "socialista tíbio", e frequentemente o acusava de "debilidade revolucionária". Os principais dirigentes da agremiação conseguiram deixar o Chile, entre eles os seus líderes máximos Miguel e Edgardo Enriquez.

Em compensação Bautista Von Schown, o segundo homem da organização, está detido e recentemente os tribunais denegaram pedido de "amparo" (abeas-corpus no direito chileno) em seu favor.

Sociólogos condenam a repressão chilena

O congresso mundial de sociologia, que se realiza em Toronto, Canadá, condenou oficialmente anteontem à noite o tratamento dado pelo governo chileno a professores e estudantes universitários. O conselho da Associação Sociológica Internacional aprovou por esmagadora maioria uma resolução proposta pela Suécia que condena a "repressão da liberdade acadêmica" e exige a libertação dos sociólogos chilenos encarcerados. O sueco Ulf Himmlstrand, eleito esta semana vice-presidente da Associação, declarou-se agradavelmente surpreso pela facilidade com que a resolução foi aprovada. A votação foi de 24 a favor, dois contra e cinco abstenções.

Guido Martinotti, da Universidade de Milão, Itália, primeiro secretário da Associação votou a favor porque o governo chileno "entre outras coisas, está destruindo a profissão". A resolução solicita à organização educacional, científica e cultural das Nações Unidas (ONU), protestar pela violência que abalou o Chile desde a deposição do presidente Salvador Allende em setembro do ano passado. A declaração solicita também a libertação do sociólogo chileno Clodomiro Almeyda, ex-ministro das Relações Exteriores durante o regime da Unidade Popular. Segundo denúncias de alguns delegados latino-americanos, milhares de professores e estudantes foram expulsos das universidades e alguns estão na prisão.

Na Colômbia, o "livro negro da repressão"

O comitê colombiano de solidariedade aos presos políticos, do qual faz parte o escritor Gabriel Garcia Márquez, denunciou ontem em Bogotá que, durante os 16 anos de governo da coalizão liberal-conservadora, morreram em consequência de atos repressivos aproximadamente seis mil pessoas.

A organização publicou o "livro negro da repressão", no qual faz um estudo pormenorizado da repressão às guerrilhas, greves operárias, movimentos estudantis, ligas camponesas e entidades sindicais, afirmando que "durante os 5.840 dias do pesadelo da Frente Nacional, houve quase um assassinato por dia".

A coligação dos Partidos Conservador e Liberal, estabelecida em 1958 e parcialmente dissolvida com a posse do presidente liberal Alfonso Lopez Michelsen, teve, justamente, por objetivo acabar com a violência política entre os dois partidos – uma verdadeira guerra civil, que dizimou, nas décadas de 40 e 50, cerca de 180 mil pessoas.

Segundo o comitê, nesses 16 anos foi desencadeada uma repressão sem tréguas contra qualquer tipo de reivindicação das "massas oprimidas no interior do país", transformando o Exército colombiano em representante "das potências colonialistas, exclusivamente dedicado a operações anti-guerrilhas".

Na Colômbia, têm atuado nos últimos anos três grupos guerrilheiros: o Exército de Libertação Nacional – ELN –, castrista, formado por estudantes e camponeses; o Exército Popular de Libertação – EPL –, maoista, integrado por camponeses e dirigentes operários; e as Forças Armadas Revolucionárias da Colômbia – FARC –, que seguem a orientação do Partido Comunista. Todavia, esses grupos estão quase desintegrados, devido às grandes baixas sofridas no ano passado, com a violenta repressão movida pelas foras militares.

Portugal desmente proposta árabe

O governo português desmentiu ontem formalmente versões de que recebeu ofertas de 400 milhões de dólares mais a restauração do fornecimento de petróleo, para que Portugal não permita que os Estados Unidos renovem seus direitos militares nas ilhas dos Açores. Um porta-voz da chancelaria informou que as persistentes versões a respeito são falsas, contudo a embaixada norte-americana em Lisboa não quis formular nenhum comentário.

As versões foram divulgadas por fontes da inteligência norte-americana e por outros informantes, indicando que a Arábia Saudita desempenhou um papel importante na oferta feita ao governo militar português. Ao que se supõe, a oferta contemplava também o fim do boicote do petróleo árabe a Portugal, imposto depois que Lisboa permitiu o uso das ilhas dos Açores como base dos Estados Unidos no Atlântico, através da qual os norte-americanos forneceram armas a Israel durante a guerra de Yom Kippur.

As fontes de inteligência norte-americana informaram que os árabes estão dispostos a pagar 400 milhões de dólares para impedir que os Estados Unidos continuem se servindo da base de Lajes, na ilha de Terceira. Porém, um informante português disse que os árabes estavam, de fato, preparados para apresentar qualquer contraproposta à oferta dos Estados Unidos.

Os direitos dos Estados Unidos terminaram em 4 de agosto, porém as operações podem continuar sendo realizadas se nenhuma das partes informar à outra que deseja anular o acordo.

Portugal se manifestou com vontade de estabelecer vínculos com o mundo árabe, com o qual tem relações diplomáticas. Por outro lado, acredita-se que os árabes querem estar seguros de que, em caso de outra guerra com Israel, os Estados Unidos não se sirvam das ilhas Açores para abastecer Israel.

Acervo: Biblioteca Pública SC - Hemeroteca Digital Catarinense

Empresas criam comissões para evitar os acidentes

Atendendo ao que determina a portaria 3.237 do Ministério do Trabalho, no que concerne à constituição de comissões de segurana interna em empresas com mais de 100 empregados, o setor de Prevenção de Acidentes e de Segurança do Trabalho da Delegacia Regional do Trabalho, informou que atualmente 324 empresas catarinenses já têm constituídas em suas instalações as comissões internas de prevenção de acidentes.

A determinação de constituição das CIPAs em empresas que contem com mais de 100 empregados prende-se ao alto número de acidentes que ocorrem anualmente nos locais de trabalho do país e igualmente as doenças decorrentes de condições de trabalho prejudiciais ou consequentes de acidentes. Considera-se também os prejuízos provenientes dos acidentes e das doenças do trabalho que devem ser examinados não apenas sob o aspecto humano, como também no das horas de trabalho perdidas, com reflexo sobre a produtividade.

RISCOS GRANDES

Aproximadamente 107 mil pessoas trabalham atualmente nas empresas catarinenses com mais de 100 empregados, havendo destes muitos integrantes de empresas com mais de 1000 empregados e considerados até como locais de trabalho e ramos de atividade proporcionadores de grandes riscos para os servidores em geral.

O Ministério do Trabalho realiza uma classificação dos ramos de atividade pela possibilidade de riscos e, segundo tal critério, determinam-se as responsabilidades de cada empresa e da constituição das Comissão Internas de Prevenção de Acidentes. Desta maneira, dividiram-se em riscos pequenos, riscos médios e riscos grandes, todas as atividades a nível de empresa exercidas ou com possibilidade de ainda o serem e, segundo a fonte da Delegacia Regional do Trabalho, a maioria das empresas catarinenses encontra-se na qualificação de setores de atividades com grandes riscos, devendo, para tanto, segundo o seu número de empregados, satisfazer as exigências das CIPAs.

Consideram-se como áreas de atividades de grande risco: a agricultura, silvicultura, criação, caça, pesca, indústria extrativa vegetal, mineral, de bebidas, de vinagre, gráfica e editorial, química e farmacêutica, metalúrgica, construção e reparação de veículos, construção civil, produção de energia elétrica, produção e industrialização de cana-de-açúcar, comércio em geral, serviços públicos, de administração e conservação de edifício, serviços pessoais, entre muitos outros, havendo para tais as seguintes obrigações: possuindo de 101 a 500 empregados – no setor de segurança deverá contar com um inspetor de segurança, um engenheiro de segurança do trabalho, em tempo parcial e no setor de saúde com um auxiliar de enfermagem e um médico do trabalho, em tempo parcial.

Concentrando de 501 a 1.000 empregados, tornam-se necessários os mesmos elementos citados anteriormente porém em tempo integral; com 1.001 a 2.000 empregados exige-se três inspetores de segurança, um engenheiro de segurança do trabalho, um auxiliar de enfermagem e um médico do trabalho. Com 2.001 empregados a mais, a empresa com atividade considerada de grande risco deve possuir seis inspetores de segurança, dois engenheiros de segurança do trabalho, dois auxiliares de enfermagem e dois médicos do trabalho.

Diz a fonte do Setor de Prevenção de Acidentes e de Segurança do Trabalho da Delegacia do Trabalho que até o fim do ano 400 empresas catarinenses deverão ter a sua CIPAs constituída com orientação daquele órgão integradas por 30 empresas da Capital, sendo que aquelas empresas que não cumprirem com o que determina a lei serão punidas severamente.

Segundo levantamento realizado pelo INPS, em Santa Catarina verificaram-se no ano passado 66.258 acidentes de trabalho, representando o total de 1.015.225 dias perdidos. Deste número, 64.532 revelaram-se como casos típicos, 1.592 decorrentes de doenças obtidas no trabalho e 134 ocorridos no trajeto para o trabalho, representando o total de 221 acidentes de trabalho por dia útil. E, para formar o pessoal especializado no setor de segurança e saúde do trabalho, começam a realizar-se no Estado cursos de habilitação, como o promovido pela Associação Catarinense de Medicina e outro a ser realizado pelo Sindicato dos Engenheiros de Santa Catarina e UDESC contando o primeiro com, a participação de 80 médicos a maioria já enviada por empresas a que prestam serviços.

Jaison defende adoção de nova política para menor

Acentuando que a Funabem é uma ficção legal, plenamente ignorada por impressionante número de menores que ela diz assistir, o deputado Jayson Barreto, em discurso na Câmara Federal, defendeu a adoção de uma efetiva política de amparo ao menor, "para que ele não tenha, como única alternativa de vida, a marginalidade".

– Enquanto o mundo se converte numa grande Bizâncio, em que o sexo dos anjos é a espinha dorsal de negociações – frisou – a própria infância, em espantosos índices percentuais, é esterilizada em si mesma; estingue-se; morre, deixando na cruz das covas rasas o protesto contra o mais opaco obscurantismo dos estadistas, fotogênicos e descontraídos, já habituados a um festivo e custoso turismo. Sociologicamente a orientação dos governos não enquadrou essa infância injustiçada em parâmetros de restauração científica. Ao contrário, permitiu que essa mesma infância se perdesse – uma vez capturadas pelas sanções judiciais – nos reformatórios, indesejáveis, mal equipados e destituídos de corpos docente capazes de dar-lhe um curso de doutrina compatível com a melhor ética da civilização.

Asseverou que, via de regra, esses menores buscam o caminho do crime, por lhes ter sido uma sumária e única alternativa de vida. "A sociedade, por si só, já é injusta. Disposto numa hierarquia econômica inspirada em circunstâncias políticas, marcadamente irracionais, o estágio burguês passa a ter configuração de uma ilha de privilegiados. O Brasil, inelutavelmente, é um retrato do mundo subdesenvolvido, com todas as molduras da crueldade e do desencanto", afirmou, acrescentando: "Houve em alguma época o Serviço de Assistência ao Menor, SAM, que se caracterizou como atuante indústria de pequenos criminosos. Os absurdos eram gritantes e o governo Castelo Branco determinou a criação da Fundação Nacional do Bem Estar do Menor, entregando ao médico Mário Altenfelder, homem pessoalmente operoso".

Mas, acrescentou o deputado Jayson Barreto, "as limitações do ato oficial, do que resultaram, obviamente, a deficiência de recursos orçamentários e a incapacidade de aparelhamento de uma instituição social em nível a abranger o país, vem redundando no mais doloroso fracasso. A FUNABEN sedia-se no Rio e não se sabe se há representações dessa entidade em outras metrópoles ou cidades maiores ou médias do país. Destarte, a FUNABEM é uma ficção legal, plenamente ignorada por impressionante número de menores que ela diz assistir".

Finalizando seu discurso, disse ainda o deputado Jayson Barreto: "O problema – que deve ser de interesse direto do governo – permanece em situação estática. E os menores desassistidos seguem os velhos caminhos de um acaso melancólico. Estou certo de que todos os estilos de desenvolvimento podem estar ocorrendo no país: estradas, poços de petróleo, indústria naval, pontes, usinas hidrelétricas, autódromos, hipódromos, aeroportos supersônicos, comunicações à distância, redes hoteleiras, metrôs e viadutos; mas nada disso vale o preço de uma infância que, se não é sepultada em vala comum em face das doenças carenciais, cresce como conjunto de párias onde receberão o irreversível tratamento penal. É possível ainda recompor esse quadro. Somos uma Nação de cristãos onde não pode deixar de subsistir o respeito pela pessoa humana.

Assembléia já examina eleição para governador

A Mesa da Assembléia marcará oportunamente o horário da sessão pública em que o Colégio Eleitoral - constituído pelos deputados estaduais - deverá eleger, no dia 3 de outubro, os futuros Governador e Vice-Governador. O assunto foi examinado durante reunião efetuada no correr desta semana, mas a solução ficou adiada tendo em vista consulta que será feita às lideranças partidárias.

Na reunião, a Mesa concedeu o registro dos candidatos da Arena - Srs. Antônio Carlos Konder Reis e Marcos Buechler - requerido pelo presidente do partido em obediência ao que dispõe a lei 6.055, de 17 de junho deste ano. O registro foi determinado em vista do parecer do relator, Deputado Elgydio Lunardi, segundo o qual o pedido preencheu os requisitos da mesma lei e da resolução do Superior Tribunal Eleitoral, no. 9.607, de 20 de junho, também do corrente ano.

Como mandam aqueles dois diplomas legais, o presidente da Arena, ao requerer o registro, apresentou os seguintes documentos: a - cópia da ata da reunião do Diretório Regional que, com poderes de convenção, escolheu os candidatos; b - autorização do registro, dada por escrito, pelos candidatos; c - certidão do TRE atestando estarem ambos os candidatos no gozo de seus direitos políticos, e com domicílio eleitoral nos dois anos imediatamente anteriores à eleição; d - prova de que os candidatos, na data da eleição, completarão no mínimo 12 meses de filiação partidária na circunscrição em que vão concorrer; e - declaração de bens em que constam a origem e as mutações patrimoniais; f - certidão do TRE atestando a inexistência de impugnação aos nomes dos candidatos.

A única dúvida da Mesa, definido o registro, é quanto ao horário da sessão pública. Como a lei não determina, expressamente, limitando-se a fixar o dia para a eleição - 3 de outubro - a marcação de horário fica naturalmente ao arbítrio da Mesa, que por tradição, em casos semelhantes, ouve as lideranças dos partidos antes de uma definição. A sessão tanto pode ser marcada para o período matutino, fora do horário normal de sessões da Assembléia, como pode ser fixada para o período vespertino, logo após ou no mesmo horário da sessão ordinária, que se inicia às 14 horas. Ou pode, ainda, ocorrer à noite, o que entretanto é menos provável.

Nereu Ramos tem nova ala para doença respiratória

Tendo capacidade para 30 leitos, a Fundação Hospitalar de Santa Catarina colocou à disposição das instituições previdenciárias do Estado uma ala especial do Hospital Nereu Ramos, destinada a receber pacientes com infecções respiratórias. A destinação dessa ala, segundo fonte da FHSC, visa a diminuir o acúmulo de serviço nos principais hospitais de Florianópolis.

Esclareceu a mesma fonte que a procura excessiva dos últimos dias provocou, inclusive, algumas dificuldades no atendimento dos doentes, principalmente na unidade de emergência do Hospital Governador Celso Ramos, que vem atendendo ininterruptamente várias pessoas com problemas respiratórios.

Na opinião do presidente da FHSC, Alfredo Daura Jorge, a elevação do número de doentes internados nas unidades de emergência desta Capital deve-se a três fatos: fechamento do Hospital Sagrada Família, pelo Inps, determinando o deslocamento de doentes para outras unidades; maior procura de pacientes do interior da Ilha e de outros municípios para os hospitais locais, em razão dos recursos humanos e técnicos especializados, e a elevação do índice de doenças de infecções respiratórias, características desta época do ano.

Por outro lado, o médico Alfredo Jorge informou que, independentemente das medidas que vêm sendo tomadas no Hospital Celso Ramos, a FHSC tomou posição sobre a carência de leitos hospitalares na cidade, citando entre elas a tentativa de reduzir o tempo de permanência dos pacientes internados, "o que significará maior flexibilidade no tratamento.

SUBVENÇÕES

O Secretário da Saúde, Prisco Paraíso, informou ontem que o Governo do Estado destinou subvenções a diversas instituições hospitalares da rede privada de Santa Catarina, num total de Cr$ 100 mil, como colaboração à assistência de casos sociais, para que os hospitais não tenham prejuízo quando atendem pessoas sem recursos, além de servir também para a compra de equipamentos.

A verba foi distribuída entre os diferentes hospitais de acordo com as necessidades de cada um: para a Fundação Médico-Social Rural Amigos de Boa Parada, Distrito de São Pedro de Alcântara, São José, foi destinada a importancia de Cr$ 15 mil; ao Hospital Nossa Senhora de Fátima, de Herval Velho, Cr$ 30 mil; ao Hospital Dom Bosco, em Rio dos Cedros, Cr$ 25 mil; ao Hospital de Caridade, em São Francisco do Sul, Cr$ 25 mil e à Fundação Médico Social Rural, de Rio Fortuna, Cr$ 15 mil.

SAÚDE MENTAL

O Departamento Autônomo de Saúde Pública, está fazendo um levantamento do pessoal habilitado ao trabalho da área de saúde mental, objetivando ampliar as equipes de atendimento neste setor. O Secretário da Saúde informou que há um projeto a ser executado, que prevê a inclusão de um psicólogo e de uma assistente social na equipe de cada ambulatório de Saúde Mental, em número de 15 no Estado. O referido projeto já foi enviado há cerca de um ano ao Ministério da Saúde, mas até agora a verba não foi liberada. Mesmo assim, o Dasp já está fazendo estudos para avaliar recursos humanos disponíveis no Estado para este setor.

Movimento jovem do MDB faz reunião em Criciuma

Criciúma (Sucursal) – Será iniciado hoje em Criciúma, encerrando-se amanhã, o 1o. Encontro Sul Catarinense da Juventude do Movimento Democrático Brasileiro, que deverá contar com a participação, segundo fonte do Diretório Municipal, de cerca de 200 jovens da região.

O encontro, a realizar-se nas dependências da Sociedade Recreativa União Mineira, vai ser aberto às 16 horas com uma palestra do presidente do Diretório Regional do MDB, deputado Dejandir Dalpasqualle. Posteriormente serão formados grupos de estudos, para análise das teses a serem apresentadas e às 20 horas o Sr. Valmor de Luca falará sobre a importância do jovem no processo político.

O programa para amanhã estabelece para as 9 horas uma palestra do sociólogo André Foster, do Instituto de Formação Política do Rio Grande do Sul. No período da tarde haverá sessão plenária, para discussão dos trabalhos a serem apresentados.

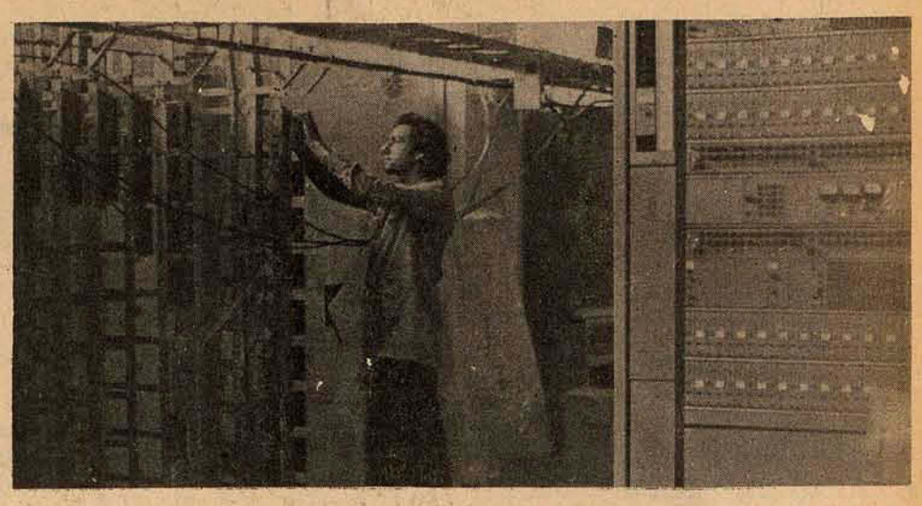

Na nova sede da Embratel, que está sendo construída na Praça Pereira Oliveira, os equipamentos para a rede de telex já começaram a ser montados.

Os cem canais atenderão os clientes que se inscreveram para recebê-los.

Florianópolis vai ter em outubro 100 novos telex

Está prevista para outubro a implantação e funcionamento de uma centena de novos terminais de telex em Florianópolis, revelou ontem em Blumenau o chefe do Distrito de Operações da Empresa Brasileira de Telecomunicações, Cel. Silvio Leal de Meirelles. A instalação de cem novos canais de telex está compreendida numa nova etapa do Plano Nacional de Telex, e já estarão em funcionamento logo após conclusão das obras que abrigação todo o sistema de comunicações para Florianópolis. "Este número poderá ser ampliado, de acordo com as necessidades. Por enquanto, o número de terminais para serem explorados ainda não está esgotado , mas tenderá à ampliação se surgirem novas requisições" revelou Silvio Leal de Meirelles.

Todo o sistema atual de comunicações por telex continua sendo explorado pela Empresa de Correios e Telégrafos e é também de sua propriedade. Com a conclusão do novo prédio, situado na Praça XV de Novembro, todo o serviço vai ser explorado exclusivamente pela Embratel.

"Este sistema trará grandes benefícios para Florianópolis, propiciando ligações rápidas, de comunicação instantânea e com possibilidades de ligações internacionais sem qualquer problema", revelou.

Salientou que dentro dos planos da Embratel, Lages, Itajaí, Rio do Sul e posteriormente Criciúma, terão terminais de telex da Emtrabel, no que classifica de segunda etapa do Plano Nacional de Telex para Santa Catarina.

SERVENTES

A firma Domus Construtora Ltda, está necessitando de Serventes para trabalhar em suas obras nesta Capital.

Os interessados deverão comparecer munidos de documentos à rua Esteves Junior, 87.

Falar com sr. Dirceu.

Ford

DIPRONAL / Distribuidora de Produtos Nacionais Ltda.

ESTÁ ADMITINDO HOMENS DE VENDAS

EXIGIMOS:
- **Boa aparência.**
- **Instrução Ginasial.**
- **Boas relações públicas.**
- **Boa Dicção.**
- **Idade superior a 25 anos.**

OFERECEMOS:
- **Treinamento em vendas.**
- **Ótimo ambiente de trabalho.**
- **Registro em carteira.**
- **Prêmio por produção.**
- **Assistência em vendas.**
- **Possibilidade de ganho – Cr$ 4.000,00 mensal.**

ENTREVISTAS: Dia 26/08/74 – no expediente comercial – Rua Felipe Schmidt – no. 60 – Com Sr. REZENDE.

MINERAÇÃO SULBRASILEIRA S.A.

C.G.C. Nº 84.292.119/001

Cópia autêntica da Ata da Assembléia Geral Ordinária, realizada em 27 de abril de 1.974.

Às 10 horas do dia 27 de abril de 1974, na sede da Mineração Sulbrasileira S.A., na Rua Henrique Lage, no. 90, na cidade de Criciúma, neste Estado, reuniram-se os seus acionistas em assembléia geral ordinária, de acordo com a convocação da Diretoria, publicada no "Diário Oficial do Estado de Santa Catarina" nos dias 15, 19 e 21 e no jornal "O Estado", nos dias 15, 16 e 17 de março último. À hora designada, o Senhor Henrique Gueshio Sato, Diretor-Presidente, convidou os presentes a exibirem os títulos comprobatórios de sua qualidade de acionistas, designando-me, a mim, José Borbolla, para auxiliá-lo,na respectiva conferência. Concluída essa tarefa e admitidos os presentes a assinarem o Livro de Presença, constatou-se o comparecimento de 6 (seis) acionistas, representando 15.920 (quinze mil, novecentas e vinte) ações das 16.000 (dezesseis mil) de que se compõe o Capital Social. Assim, havendo número legal, o Senhor Henrique Gueshio Sato, na forma dos Estatutos, assumindo a presidência da assembléia, convidou-me para Secretário, encargo que aceitei, ficando assim composta a Mesa. Em seguida, dando início aos trabalhos, o Senhor Presidente determinou-me que procedesse à leitura do aviso de convocação da presente assembléia, do qual consta a ordem do dia, o que fiz, em voz alta,estando esse edital assim redigido: – "MINERAÇÃO SULBRASILEIRA S.A. – C.G.C. M.F. no. 84.292.119/001 – ASSEMBLÉIA GERAL ORDINÁRIA – Pelo presente, convidamos os senhores acionistas para a assembléia geral ordinária desta Companhia, a se realizar às 10,00 (dez) horas do próximo dia 27 de abril em sua sede social, a Rua Henrique Lage, no. 90, nesta Cidade, tendo por finalidade: 1) – Apreciar o Relatório da Diretoria, deliberar sobre a aprovação do Balanço Geral e Conta de Lucros e Perdas, com parecer do Conselho Fiscal, e demais atos pertinentes ao exercício encerrado em 31 de dezembro de 1973 assim como sobre a distribuição dos resultados; 2) – Eleição do Conselho Fiscal fixação da sua remuneração, 3) – Eleição da Diretoria para a gestão no período 01.06.1974 a 31.05.1975 e fixação dos seus honorários. Ficam, outrossim cientificados os senhores acionistas, de que se acham a sua disposição os documentos a que se refere o artigo 99 da lei das Sociedades por ações decreto-lei no. 2.627 de 26 de setembro de 1940. Criciúma, 12 de março de 1974. Pela Diretoria: (a) Henrique Gueshio Sato – Diretor-Presidente". Terminada essa leitura e entrando no primeiro ponto da ordem do dia, o Senhor Presidente determinou-me que passasse a ler os documentos, ora sobre a mesa, sobre os quais a assembléia devia deliberar, e que haviam estado a disposição dos Senhores Acionistas, de acordo com o edital que acabava de ser lido, tendo sido publicado nos jornais: – "O Estado" no dia 11 de abril pp., e no "Diário Oficial do Estado de Santa Catarina", no dia 23 do corrente mês. Em consequência, o Senhor Presidente ofereceu a palavra a quem quisesse discutí-los. Ninguém se manifestando, o Senhor Presidente submeteu-os à votação, verificando-se a sua aprovação por unanimidade de votos, deixando de votar os legalmente impedidos. Proclamando esse resultado, o Senhor Presidente declarou que não havendo saldo na Conta de Lucros e Perdas à disposição da assembléia, nada havia que se cogitar sobre a sua aplicação ou distribuição. À seguir, passando ao segundo ponto da ordem do dia, o Senhor Presidente solicitou aos presentes que se manifestassem sobre a eleição do Conselho Fiscal, para o período que terminará em 31.05.75, e respectivos vencimentos. Com a palavra o acionista Senhor Antônio Ermírio de Moraes propôs quepor aclamação fossem reeleitos: – membros os Senhores Wismar Costa Lima Filho, brasileiro, casado, industriário, domiciliado à Praça XV de Novembro, no. 178, Itajaí, neste Estado, Cédula de Identidade RG. no. 107.506, expedida pelo Estado de Santa Catarina, CIC no. 006.171.059; Celso Pereira da Silva, brasileiro, casado, industriário, domiciliado à Praça XV de Novembro, no. 200, Itajaí, neste Estado, Cédula de Identidade RG. 87.925, expedida pelo Estado de Santa Catarina, CIC no. 003.897.909 e Arivaldo Mauro Pinto, brasileiro, casado, industriário, domiciliado à Av. Getúlio Vargas, no. 2.309, Curitiba, Estado do Paraná, Cédula de Identidade RG no. 231,760, expedida pelo Estado do Paraná, CIC no. 000.934.249 e para suplentes: – os Senhores Waldyr Dutra, brasileiro, casado, industriário, domiciliado à Praça XV de Novembro, no. 64, Itajaí, neste Estado, Cédula de Identidade RG. no. 86.657, expedida pelo Estado de Santa Catarina, CIC. no. 003.904.539; Jovino Conte Tombini, brasileiro, solteiro, industriário, domiciliado à Av. Costa e Silva, no. 699, Itajaí, neste Estado, Cédula de Identidade RG. no. 16.921, expedida pelo Estado do Paraná, CIC. no. 104.441.659 e José Luiz Collares, brasileiro, casado, industriário, domiciliado à Rua XV de Novembro, no. 93, Itajaí, neste Estado, Cédula de Identidade RG. no. 72.702, expedida pelo Estado de Santa Catarina, CIC. no. 009.852.879, os quais exerceriam as suas funções mediante os vencimentos anuais de Cr$ 10,00 (dez cruzeiros) a cada um dos membros efetivos e Cr$ 5,00 (cinco cruzeiros) a cada um dos suplentes. Ninguém mais se manifestando, o Senhor Presidente submeteu a votos a proposta, verificando-se a sua aprovação por unanimidade. Finalmente, entrando no último ponto da ordem do dia, o Senhor Presidente consultou os presentes sobre a eleição da nova Diretoria e fixação dos seus honorários. Com a palavra o acionista Senhor Ermírio Pereira de Moraes, propôs que também por aclamação fossem reeleitos: – para Diretor-Presidente o Senhor Henrique Gueshi Sato, brasileiro, solteiro, contador atuário, domiciliado na Capital do Estado de São Paulo e residente à Rua Acácio Moreira, s/no. na cidade de Criciúma, neste Estado, Cédula de Identidade RG. no. 2.577.806, expedida pelo Estado de São Paulo, CIC. no. 033.528.898, para Diretor-Técnico, o Senhor Siuki Nakano, brasileiro, casado, geólogo, domiciliado à Rua Pedro Beneton, s/no., em Criciúma, neste Estado, Cédula de Identidade RG. no. 2.628.271, expedida pelo Estado de São Paulo, CIC. no. 037.768.248, permanecendo vago até ulterior deliberação da assembléia o cargo de Diretor-Comercial. Quanto a remuneração dos Diretores para o período compreendido entre 01.06.74 a 31.05.75, propôs também o Senhor Ermírio Pereira de Moraes, que fossem fixados os seus honorários em Cr$ 12,00 (doze cruzeiros) anuais a cada Diretor. Ninguém mais querendo discutir o assunto, o Senhor Presidente pôs em votação as propostas do Senhor Ermírio Pereira de Moraes, verificando-se a sua aprovação por unanimidade de votos. Nada mais havendo a tratar, o Senhor Presidente deu por encerrado os trabalhos desta assembléia, da qual se lavrou a presente Ata que, lida em voz alta e achada conforme vai assinada pelo Senhor Presidente, por mim, Secretário que a redigí e por todos os acionistas presentes. Criciúma, 27 de abril de 1974. (a) Henrique Gueshio Sato – Presidente, José Borbolla – Secretário. Pela Hejoassu Administração Ltda., José Ermírio de Moraes Filho e Antônio Ermírio de Moraes – Diretores, José Ermírio de Moraes Filho, Antônio Ermírio de Moraes, Ermírio Pereira de Moraes, Clóvis Scripilliti e José Borbolla.

Era o que se continha na referida ata para aqui fielmente trasladada, lavrada as Fls. 42, 43 e 44 do LIVRO DE ATAS No. 1.

Criciúma, 08 de Maio de 1974.
Henrique Gueshio Sato
Presidente
José Borbolla
Secretário

CERTIDÃO

Certifico que o original da presente foi arquivado sob no. 40.260, por despacho da Junta Comercial do Estado,em sessão de hoje.

Secretaria da Junta Comercial do Estado de Santa Catarina, em Florianópolis, 30 de junho de 1974.
Secretário Geral

Acervo: Biblioteca Pública SC - Hemeroteca Digital Catarinense

O ESTADO

Diretor: José Matusalém Comelli — *Editor-Chefe: Marcílio Medeiros Filho*

Cartas

FIGUEIRA

Decorrido um ano da disputa que o colocou fora do campeonato nacional, o Figueira não conseguiu mais se reabilitar da crise interna que causou a saída de dirigentes, técnicos e jogadores. A tentativa de se solucionar esses problemas levou os dirigentes alvinegros a tomar medidas que dizem respeito somente a ocupação de cargos diretivos. Ora, se não estou enganado, o presidente José Mauro Ortiga foi o primeiro a lançar a idéia de se transformar o clube numa empresa para estabilizar sua situação financeira. Logicamente, esta empresa exigiria uma reestruturação completa do organograma do clube, dando novas funções aos dirigentes. Creio que este plano do presidente foi levado à prática e os efeitos parecem que não foram os desejados. Sem falar na situação financeira do Figueira, presumo que as reformas introduzidas nos departamentos – principalmente no de Esporte – não lograram êxito desejado até agora. Tudo começou com a contratação do técnico Antoninho que voltou ao Rio sem dizer o que veio fazer no Figueirense. Em seguida, contrataram Lauro Búrigo que, por excesso de demagogia, já anunciou aos quatro ventos que o Figueira será o campeão do Estado. Entretanto, sua experiência e o "excelente" plantel não conseguiram em três partidas superar o fraco time do Avaí.

É preciso que a diretoria e o técnico encarem o futebol catarinense com mais realidade e respeito, sem desmerecer os outros clubes. E esta é uma das razões que têm levado o clube a cometer erros imperdoáveis. Já pensaram se o Avaí levanta o BI este ano? **Júlio C. Ribeiro, Florianópolis.**

CONVITE

Vimos pelo presente convidar esse órgão de imprensa para participar da reunião que a Associação Catarinense de Supermercados fará realizar no auditório da Federação do Comércio do Estado de Santa Catarina, à rua Felipe Schmidt no. 117, às 10 horas do próximo dia 26.

Na reunião, serão tratados problemas referentes aos Supermercados e contará com a presença do Sr. Fernando Pacheco de Castro, presidente da Associação Brasileira de Supermercados. **João Moritz, p/diretoria.**

AVAÍ

Como torcedor azurra quero cumprimentar o treinador José Ferreira Lass – o Zezé. Sem muito alarde, e com muita disciplina, o treinador vem dando muitas alegrias à torcida. Até agora está invicto nas sete partidas em que dirigiu a equipe. A título de colaboração, e como "treinador" de arquibancada, sugiro a seguinte equipe, como sendo a "ideal para o campeonato": Rubens; Souza, Ari Prudente, Gerson e Ricardo; Lourival e Paulo Garça; Balduino, Toninho, Zenon e João Carlos. **Carlos Vieira de Queiroz. Trindade.**

Expediente

Empresa Editora O ESTADO Ltda. Administração, Redação e Oficinas: rua Felipe Schmidt, 116 – Florianópolis – Caixa Postal 139 – Telefones: 3022 (Administração) e 4139 (Redação) – Endereço Telegráfico: ESTADO – SUCURSAIS: **Blumenau:** *rua 15 de Novembro, 504 – 3o. andar – conjunto 303;* **Lages:** *Rua Nereu Ramos, Edifício Centenário – conjunto 1 – 6o. andar;* **Criciúma:** *Avenida Getúlio Vargas, 312;* **Joinville:** *rua 15 de Novembro, 799;* **Tubarão:** *rua São Manoel, Edifício Solar;* **Itajaí:** *Rua Brusque 68;* **Rio do Sul:** *Rua Tuiuti, Edifício Osvaldo Claudino, sala 505, 5o. andar. REPRESENTANTES:* **Rio de Janeiro:** *Representações A.S. Lara Ltda. – Avenida Almirante Barroso, 63 – conjunto 1910;* **São Paulo:** *Representações A. S. Lara Ltda. – Avenida São João, 1333 – 4o. andar – conjunto 44;* **Recife:** *Reprenaes – Rua Aurora, 1071 – 3o. andar;* **Belo Horizonte:** *Reprenaes – Av. Amazonas, 314 – Sala 907;* **Salvador:** *Reprenaes – Av. 7 de Setembro, 29 – conjunto 505/508;* **Curitiba:** *C. A. Marques – Rua Marechal Deodoro, 211 – conjunto 1606 – fone 232708;* **Porto Alegre:** *Propal – Propaganda Representações Ltda. – Rua Coronel Vicente, 456.* **Preços:** *Cr$ 1,00 – fora do Estado – Cr$ 1,20.* **Assinatura:** *Anual – Cr$ 180,00 e semestral Cr$ 100,00.*

O ESTADO não aceita para publicações colaborações em forma de artigos assinados que não forem solicitados, não se responsabilizando pelos originais enviados à Redação.

Os noticiários nacional e internacional são de responsabilidade das Agências AJB e Associated Press, respectivamente. Radiofotos AP.

Diretor – José Matusalém Comelli
Editor Chefe – Marcílio Medeiros Filho

Responsabilidade de todos

A Florianópolis dos nossos dias não é o que se pode classificar de uma cidade limpa, principalmente no que diz respeito a sua área central. E por apresentar essa característica de cidade suja, torna-se oportuno a conscientização dos poderes públicos e da própria comunidade, que têm por obrigação dedicar maiores cuidados para com a higiene de sua terra. Essa conscientização não deverá visar apenas a uma eventual ofensiva ao encontro do que acreditamos seja de interesse de toda a população, ou seja, a manutenção da cidade em nível das que mais conscientemente tratam da própria limpeza. O que se torna necessário, antes de mais nada, é o fortalecimento do dever de responsabilidade popular em face de elementares obrigações para com a coletividade e a terra.

Uma campanha em favor da cidade limpa deve começar pela própria escola, onde as primeiras noções de interesse da comunidade são incutidas nos futuros membros atuantes da sociedade em que terão de labutar e para cuja harmonia terão de ser respeitados direitos de todos. Assim, o movimento em favor de uma ação do povo pela melhoria das condições ambientes terá sempre a sua oportunidade. E tanto mais o terá quando se trata de prevenir hábitos teimosos contrários a esse ideal de uma cidade limpa, os quais ainda encontram expressão na inconsciência ou displicência de algumas pessoas.

Vivemos hoje uma fase em que se preconiza a cooperação, como elemento de êxito de todos os empreendimentos. Mais nitidamente se oferece essa sugestão aos que já concebem a necessidade de consolidar, em cada povo, o espírito comunitário, cujos laços de relação consiste na solidariedade em torno de interesses comuns. Todavia, o aspecto que deve ser frisado é o que se vincula essencialmente aos princípios de educação, em que se funda a boa convicência entre indivíduos.

Pode-se afirmar, então, que a conscientização ora sugerida deve assumir, sobretudo, uma feição educativa que não pode excluir, antes precisa incluir particularmente, a escola elementar, onde a criança terá de familiarizar-se com o conceito de deveres e direitos para com o meio em que vive e, portanto, formará uma consciência de respeito, tanto à propriedade alheia, como ao patrimônio comum da sua cidade. Para o êxito de uma tarefa dessa natureza, cuja iniciativa deveria partir da Prefeitura Municipal, nos propomos a dar nossa parcela de contribuição, fazendo chegar aos lares da cidade as mensagens que visem a conscientização da necessidade de fazer desta Capital uma urbe mais limpa.

As opções do lazer

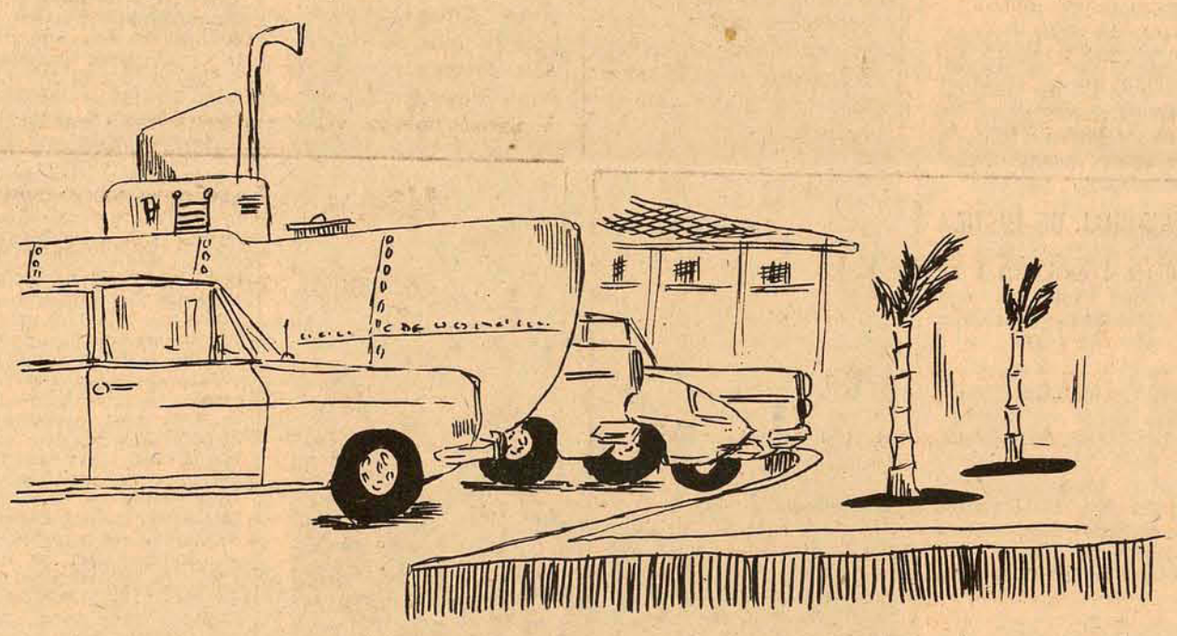

A Grande Senhora

De onde veio, jamais consegui saber ao certo. Parece haver chegado aqui infante, muito linda e cheia de bossas. Adorava acarinhar como ninguém. Seu convívio proporcionava aos jovens e aos velhos a doirada beleza do sonho e o musgo neutral de acinzentadas recordações. Primou em ser amiga devotada e discretíssima confidente. Nos seus domínios, tanto recebia por exemplo, o dr. Nereu, moço advogado que falava bonito, com tremidos musicais na voz, e a quem nossa geração de Ginásio procurava imitar. Nunca proibiu também que sinha Leandra e o "Ouro Preto", proprietários de fantásticas minas de farinha de trigo, fizessem, junto a ela, a contabilidade verbal e agitada de lucros fabulosos, escamoteados pelos seus espertíssimos sócios Coronel André Wendhausem e Major Eduardo Horn... E como era, e ainda o é, compassiva e bondosa a Grande Senhora! Sequer protestava. Em seu regaço, a coluna de choque da candidatura Hercílio Luz, - João de Oliveira, Pompilio Bento, Napoleão Lopes, Lázaro Bastos, Daniel Guedes, Trogilio Melo, Edgar Simone -, não deixava por menos: ou Hercílio seria eleito, de qualquer jeito, com Partido Republicano, ou sem ele, ou a turma liquidaria, na **marra**, *o Lauro, o Vidal, o Schmidt, o Abdon, o Pereira e Oliveira... E um rapaz esbelto, elegante e sempre muito bem posto, possuidor de equilíbrio bastante precoce, e que viria a ser uma das mais vigorosas afirmações, na vida política e na vida jurídida do país, - Ivo d'Aquino -, passava por ali, quando o plano de trucidamento dos próceres republicanos estava por horas, e punha, com raríssima habilidade, água fria na fervura. Como os jovens tenentes Paulo Rosa e Renato Tavares, saídos do 14 de Caçadores, no Campo do Manejo, e protegidos pela sua sombre e pésima iluminação, conspiraram contra o dr. Artur Bernardes, nos idos da Reação Republicana! Muita coordenação da Aliança Liberal foi feita ali, - Nereu, Olívio Amorim, Haroldo Callado, Durval Melquíades, Altamiro Guimarães, Roberto Oliveira, Barreiros Filho, Batista Pereira. CArlos Saldanha, Stavros Kotzias, Pantaleão Atanázio, menoslonginquamente, também se concentravam no local, altas horas, para dirigirem comandos de pichação de muros, com* **slogans** *laudatórios a Jorge Lacerda, nos momentos mais indecisos de sua candidatura ao governo do Estado.*

Comportavam-se como a geração de seus pais: queriam Jorge, de qualquer maneira, como os outros quiseram Hercílio. Ela assistiu a reação do Chico Gallotti e do Ivens de Araujo, na revolução de 30, que ali deliberaram, em obstinada defesa das instituições, tomar um **Ita** *cargueiro, atracado ao cais da Rita Maria, para retomar Imbituba, no que foram impedidos, do molhe e a bodoque, pelo Pompilio Bento, Gil Ungaretti e Ernesto Lacombe, que já haviam deposto pelo telefone todos os prefeitos do sul do Estado... E, ainda hoje, afeiçoado a madrugada, o Alcides Ferreira, -* **senador** *vitalício, tipo senador do Império, e cujo eleitorado simbólico é situado na faixa de simpatia da gente de sua terra -, costuma lhe rogar inspiração para o pif-paf e para as listas do jogo do bicho, ao mesmo tempo em que coloca por colocar, inconsequentemente, e quase sempre por* **blague**, *rabos de papel em homens e instituições. Muito reservada, dos amores de Madame, ao que se sabe, só existiu, - e ela disso não fazia segredo -, aquele pelo jovem e atlético superintendente Rupp Junior, que, no governo Richard, removeu o gradil de ferro batido que cercava o terreno de Madame, para que todos, ricos e pobres, velhos e moços, pretos e brancos, tivessem mais fácil acesso a seu agradável e tranquilizante convívio.*

Na plácida manhã de ontem, aniversário da Grande Senhora, da incomparável anfitriã, que é a figueira da Praça 15, eu me abandonei à sua sombra, assistindo merecida homenagem que lhe prestava lindo grupo de escolares e me comovi ao ouvir os acordes do "Parabéns pra você", executado, sob suas ramagens, por uma banda militar, lembrando trechos esparsos de um passado muito, muito feliz mesmo...

Renato Barbosa

A doutrina de uma nova ordem

Marcílio Medeiros, filho

O Senador Antônio Carlos Konder Reis vem fazendo o papel de um diligente doutrinador nos seus pronunciamentos de campanha eleitoral. Ele está rigorosamente convencido de que, enquanto perdurar na Arena algum vestígio dos antigos Partidos, a agremiação não conseguirá se impor ao quadro político estadual com uma personalidade unificada em torno de princípios e objetivos próprios da representação popular que almeja. É isto o que ele tem procurado transmitir à opinião pública na pregação que faz com os candidatos às eleições de novembro. Quer dissipar nas bases populares aquilo que ainda recentemente acabou por se desfazer na cúpula do Partido, quando foram definitivamente varridos os últimos resquícios dos espectros do ex-PSD e da ex-UDN que assombravam as relações arenistas no Estado. Deseja o futuro Governador assumir o mandato com a Arena definindo-se claramente no plano político, de forma que a integração entre Partido e Governo dê-se como decorrência natural da comunhão de esforços e de interesses entre ambos diante das questões da vida pública de Santa Catarina. Pretende o Senador Konder Reis realizar um Governo político, sim, na medida em que a política seja entendida pela Arena e pela opinião pública como um instrumento eficaz de comunicação das expectativas da comunidade junto ao poder estadual, através de uma representação legitimada pelo consenso das urnas de 15 de novembro. Seus discursos neste início de campanha nada mais são que semeadura paciente de uma estrutura que fará a base política do Governo que se instalará no Estado em março do próximo ano. O seu comportamento revela, portanto, que está em plena execução um projeto político, cujas linhas gerais obedecem a uma inabalável determinação em fortalecer a Arena a fim de que, como consequência, fortaleça-se politicamente o futuro Governo, assegurando-lhe os meios de exercer uma liderança que favoreça o cumprimento dos planos que se propõe implantar no Estado durante o próximo quatriênio. Parte o Senador Konder Reis do princípio de que somente um Governo politicamente bem estruturado, respaldado na representação popular outorgada ao seu Partido, é capaz de realizar no plano da política e no da administração um trabalho realmente de acordo com os anseios da comunidade a que deve servir.

A nova mensagem que o futuro Governador vem oferecendo ao quadro político estadual encontra, naturalmente, algumas resistências em bases que ainda não assimilaram a evidência da realidade que a Arena se dispõe a implantar no Estado com o Senador Konder Reis. A proposição foi bem recebida nos centros de decisão política do Partido, tanto assim que está aceita. No entanto, leva algum tempo para que chegue à percepção dos redutos do interior, onde as antigas lutas partidárias entre o udenismo e o pessedismo ainda conservam um certo sabor cívico que a ordem partidária atual não conseguiu substituir em emoção. É nisto que consiste o principal trabalho do futuro Governador na campanha da Arena. Trata-se de um empenho reconhecidamente difícil, mas a devoção com que o Senador Konder Reis vem a ele se dedicando representa o fator de maior expressão para que alcance os seus objetivos. Principalmente levando-se em conta a autoridade política com que o executor dessa campanha se desincumbe da sua missão, à qual se oferece na condição de líder estadual a que foi alçado pelo sufrágio popular, com o peso de um mandato executivo que consagra a representação que obteve nas urnas em sucessivos mandatos legislativos.

O sistema bi-partidário que sucedeu ao pluripartidarismo que vigorou até 1965 ainda não conseguiu se firmar em autenticidade e representação nos dois Partidos políticos existentes. Surgidos para preencher a lacuna de uma emergência, Arena e MDB viveram todas as dificuldades de um período de retraimento político, durante o qual não foi possível melhor desenvolver na prática o seu papel. A revitalização da atividade política ora em expectativa é a oportunidade que se oferece às duas agremiações para se estruturarem adequadamente com vistas à sua participação nas questões que lhes estão afetas num sistema de instituições políticas estáveis e definidas como o que se procura encontrar para o País. O Senador Konder Reis, estimulando os valores políticos do Estado, procura dotar a Arena de uma consistência precisa que permita ao Partido investir-se da real dimensão que lhe compete no quadro partidário. Ele tenta, desta maneira, mudar os rumos da política de Santa Catarina, dentro dos pressupostos que informaram, inclusive, o processo que o levou à condição de futuro Governador do Estado.

Informação Geral

REGRAS

Nos comícios que a caravana arenista empreende pelo interior do Estado desde o início desta semana várias regras não escritas já foram estipuladas: 1o.) Só fala um representante local; 2o.) Da caravana, discursam os srs. Antônio Carlos e Ivo Silveira – eventualmente, toma a palavra o sr. Marcos Buechler; 3o.) Todos os candidatos apontados pelo diretório local são citados, presentes ou ausentes, "rebeldes" ou "autênticos".

20 ANO DEPOIS

Há vinte anos o Presidente da República, Getúlio Varas, dava cabo à vida com um tiro no ouvido, no auge de uma crise que paralisava o país desde o atentado ao jornalista Carlos Lacerda, ocorrido 15 dias antes. Além da emoção e do trauma que a sua morte trouxe, Getúlio deixou um legado mais duradouro – a carta testamento. Esta carta e o impacto por ela deixado deu segmento a um "status" em franca deterioração, determinando o adiamento do movimento que finalmente eclodiria dez anos depois. Ainda assim, mesmo que a carta tivesse possibilitado a ascensão e o prosseguimento de carreiras políticas tão inviáveis quanto a do sr. João Goulart – um homem que adorava o Poder mas detestava os seus encargos –, o tiro desfechado na madrugada de 24 de agosto, no 2o. andar do Palácio da rua do Catete, dava fim a uma era. Com o seu inegável talento e munido talvez de uma sombria premonição, Getúlio relutou quanto pôde para não voltar à Presidência. Certamente havia captado o profundo sentido que a intervenção de 45 trazia em si – mais que um golpe, 45 representou a materialização algo confusa de uma lição aprendida pelas forças armadas nos campos de luta da Europa. Há situações, contudo, que o homem não domina, e Getúlio, em 50, foi envolvido pelas circunstâncias. O pior acabou acontecendo e no vórtice desse acontecimento terminou por surgir a fórmula que postergou por mais dez anos o que, originalmente, se previra para dez anos antes.

AVISANDO

A propósito de uma nota aqui publicada com relação às prováveis pretensões de Nelson Rockefeller à Presidência dos Estados Unidos: já se sabe que Gerald Ford, que é novato no cargo mas não dorme de toca, condicionou o convite a Rocky para a Vice à sua desistência para 1976.

JUSTIÇA

O Juiz Lauro Pereira e Oliveira é o novo titular da 1a. Vara Cível da Capital, indicado na última sessão do Tribunal Pleno. O magistrado deverá assumir suas funções na próxima semana, acumulando-as com a de Diretor do Forum da Capital, atribuição conferida aos Juízes de Direito que presidem a 1a. Vara Cível.

ADESG

Depois de uma reunião preparatória com a Diretoria, os 110 estagiários da Associação dos Diplomados da Escola Superior de Guerra em Santa Catarina participam, segunda-feira, às 20 horas, no auditório da Celesc, da sessão solene de instalação do Ciclo de Estudos sobre Desenvolvimento e Segurança.

A Adesg Nacional estará representada na solenidade pelo professor Mário Peçanha de Carvalho, membro do Conselho Superior.

Na quarta-feira o Ciclo terá continuidade com a primeira conferência da fase doutrinária, cujo encerramento dar-se-á no dia 13 de setembro.

A promoção da Delegacia de Santa Catarina, presidida pelo professor Alcides Abreu, compõe-se, também, de uma fase conjuntural, com palestras de técnicos e autoridades catarinenses, além de uma etapa de aplicação, constante de viagens e estudos de grupos.

O Ciclo objetiva a divulgação e o aperfeiçoamento da atual doutrina da Escola Superior de Guerra.

PRÊMIO

O Jornalista Salomãoe Ribas Júnior, que presta assessoria ao Senador Antônio Carlos Konder Reis, recebeu menção Honrosa no Concurso de Contos instituído pelo Governo do Paraná, de repercussão nacional. Número de concorrentes, este ano: 7.342.

TODO CUIDADO . . .

O ESTADO publica hoje em sua seção de Esportes uma matéria sobre o Guarani, de São Miguel d'Oeste, que debuta este ano no campeonato estadual. Seu campo, como se observará, não oferece lá muita garantia – mas, em presença de voluntariosa população do extremo oeste, dez fossos talvez não fossem suficientes, num momento de emergência total. Para que se tenha uma idéia das explosões esportivas que periodicamente ocorrem por lá, dê-se apenas um exemplo: nos idos de 64, jogavam o Chapecó e o Gaúcho de Passo Fundo. A horas tantas, os craques se desentenderam e um dos visitantes colocou um local a nocaute. Logo a seguir, todo o elenco do Chapecó, exibindo invejável preparo físico, partiu em perseguição ao filisteu, que ultrapassou o túnel, pulou a janela do vestiário e ganhou a rua. A perseguição teve termo diante da Catedral local, quando um passante, alertado para a ocorrência, deu abrigo ao espavorido atleta em sua condução, frustrando os 10 fundistas do Chapecó – que voltaram ao estádio, para continuar a partida. Olho vivo.

PASSO SACRIFICADO

A TV Cultura exibe amanhã o jogo Vasco x Botafogo, via Embratel. E por falar no Vasco, já está decidida a eleição, para seu Presidente, do ex-homem forte da CBD Antônio do Passo. Para quem leu sua entrevista de renúncia ao cargo de Diretor de Futebol da entidade, repassada de amargura pelo que ele chamou de "ingratidão e incompreensão", a nova arremetida no mesmo terreno não pode deixar de surpreender. Mas, no futebol brasileiro é assim: todo mundo briga para ser incompreendido e receber ingratidões.

Acervo: Biblioteca Pública SC - Hemeroteca Digital Catarinense

Meningite

Instituto Vital Brasil produzirá até 20 mil vacinas por dia

Nos próximos meses, o Instituto Vital Brasil terá condições de produzir de 10 a 20 mil vacinas diárias contra a meningite.

O Instituto Vital Brasil terá condições de produzir - tão logo encerre a fase de testes em setembro - de 10 a 20 mil doses de vacinas do tipo C contra meningite diariamente, segundo informou ontem seu diretor-científico, Roched Seba, durante a visita que o Ministro da Saúde, Paulo de Almeida Machado, fez àquela instituição.

Paulo de Almeida Machado, ao pedir ao IVB que produza vacinas contra a meningite, informou que "o problema cresceu exageradamente no Brasil e gera preocupações por parte do governo e de todo homem responsável". O Ministro declarou ainda que "o Vital Brasil está trabalhando na vacina contra a meningite e vim trazer meu estímulo e apoio".

O Ministro da Saúde chegou ao Instituto Vital Brasil, no bairro do mesmo nome, na capital fluminense, às 9h30m, e foi recebido pelo Governador do Estado, Raimundo Padilha, o Secretário de Saúde, Heitor Braga, o Diretor do Instituto Vital Brasil, médico José Mauro, que lhe prestou rápidas informações sobre a instituição, junto à efígie de Vital Brasil, no saguão de entrada. O Ministro veio com o diretor do instituto Osvaldo Cruz, Sr. Osvaldo Costa.

Em seguida, as autoridades dirigiram-se para o quarto andar, onde fica o gabinete do Sr. José Mauro. Ali, Paulo de Almeida Machado ouviu do diretor do IVB e de seu diretor-científico explicações sobre o trabalho que vem sendo realizado e também que o IVB está plenamente capacitado para produzir vacinas contra a meningite, "estando à disposição das autoridades brasileiras para que elas se utilizem dele como julgarem conveniente".

Na exposição que fez sobre a instituição, o diretor do IVB ressaltou que a "tônica da instituição é a solidariedade, tão constante que a qualquer momento somos chamados a atender outros estados e outros povos". Citou o envio à Índia de um milhão de doses de vacinas contra a cólera, além de atendimentos recentes feitos ao Piauí, Minas Gerais, Maranhão e Paraíba, de diversos tipos de vacinas e informou que "sob esses aspectos que nos mostramos, se for do agrado de Vossa Excelência, em três anos teremos condições de erradicar o tétano do País".

O médico José Mauro transmitiu ao Ministro Almeida Machado o constrangimento dos fluminenses ao tomar conhecimento pelos jornais de que só o instituto Butantan, em São Paulo, teria condições de fabricar a vacina contra a meningite. Lembrou que as relações do Instituto Vital Brasil com o instituto Merieux, da França, datam de 1946 e que no ano passado o cientista Roched Seba participou de uma mesa-redonda sobre meningite naquele instituto.

O Ministro da Saúde percorreu os laboratórios do IVB, foi informado de todo o trabalho que vem sendo feito ali na pesquisa da vacina contra a meningite e ficou satisfeito com o que viu. Disse o Sr. Paulo de Almeida Machado quem tem constantemente sido informado da colaboração que o IVB presta ao governo e que estava ali para fazer mais um pedido - "o da produção de vacinas contra a meningite".

Disse ainda que "pela exposição do Sr. Roched sabemos das dificuldades para se produzir vacinas em quantidades suficientes e essas dificuldades são fáceis de se entender". Revelou que "o Ministério da Saúde está interessado em que haja mais e mais instituições sérias, capazes de fabricar vacinas, porque os laboratórios estrangeiros não têm capacidade de produzir as que precisamos".

Informou o Ministro que o Brasil está gastando "recursos fabulosos para comprar medicamentos no exterior" - não revelou quanto - e, sem se referir ao constrangimento manifestado pelo médico José Mauro e nem ao instituto Butantan, disse que o instituto Osvaldo Cruz, da Guanabara, também vai produzir vacinas contra a meningite e que será reaparelhado, mas admitiu que tem consciência de que o IOC, sozinho, não terá condições de produzir o que o Brasil precisa para enfrentar o próximo inverno - ocasião em que a doença se manifesta de forma mais violenta.

Ministro quer rigor na lei de segurança do trabalho

Ao encerrar hoje o 5o. Encontro Nacional de Delegados Regionais do Trabalho, o ministro Arnaldo Prieto propôs a ampliação da legislação de fiscalização de obras civis para incluir a possibilidade de o Ministério embargar construções que não atendam às exigências mínimas de segurança do trabalho.

O Ministro do Trabalho queixou-se do fato de que apenas as municipalidades têm poderes, atualmente, para embargar obras.

"O Ministério – salientou – só pode aplicar multa e, como ela é irrisória, os empreiteiros preferem arcar com este ônus a equipar as obras com equipamentos de segurança.

O Ministro Arnaldo Prieto decidiu então submeter o assunto à Comissão Especial que examina uma nova redação para a Consolidação de Leis do Trabalho (CLT). Atualmente, a CLT autoriza o Ministério do Trabalho a embargar obra no caso de construção para fins industriais, mas se cala no caso de outro tipo de construção. A Comissão Especial verificará se a nova redação da CLT poderá incluir, além das obras industriais, todos os tipos de obras civis. Se for verificado que esta ampliação implica modificação da lei original, então o Ministro do Trabalho mandará elaborar um projeto de Lei ampliando os poderes do Ministério no setor de fiscalização das construções de prédios.

O Ministro do Trabalho observou aos Delegados Regionais que a falta de segurança nas obras é responsável pelo índice elevado de acidentes do trabalho que se verifica no Brasil.

Observou ainda que a situação atual do Ministerio do Trabalho nesse setor de prevenção de acidentes em construção de edifícios é "limitada" devido à falta de poderes legais para punições drásticas que obriguem as empresas construtoras a adotarem equipamentos de segurança.

– Quando o Ministério entra em contato com a municipalidade com vistas a embargar uma obra – observou – o processo leva mais ou menos uns 90 dias e, neste período, o prédio já foi construído ou ultrapassada a atividade que requeria equipamentos de segurança.

O Secretário de Relações do Trabalho, Sr. Carlos Alberto Chiarelli, revelou hoje que o V Encontro Nacional de Delegados Regionais do Trabalho incluiu, entre suas resoluções finais, o propósito de intensificar os serviços de fiscalização e inspeção do trabalho em todo o país.

Salientou que as Delegacias Regionais vão também alterar sua estrutura para adequá-la à nova disposição administrativa do Ministério do Trabalho. O programa aprovado para 1975/76 prevê a contratação, pelas Delegacias, de mais 600 médicos do trabalho, 600 engenheiros de segurança, 1600 inspetores, 1200 auxiliares de enfermagem e 1500 assistentes sociais.

Hirschman: cinema deve romper relações feudais

"Precisamos romper com as relações feudais e o domínio patriarcal dos produtores estrangeiros e exigir que a indústria cinematográfica nacional seja resguardada por todo um conjunto de leis – afirmou ontem o cineasta Leon Hirschman, diretor de "São Bernardo", em palestra na Escola de Biblioteconomia e Comunicação da UFBA, em Salvador.

Ele reconheceu que "até o momento, gravitamos entre a chanchada, a parapornografia e a poesia. Mas no futuro, o cinema nacional deverá procurar o equilíbrio entre a produção comercial e a utilização de temas populares, em que seriedade e boa qualidade deverão ser aspectos a serem observados e procurados:

Leon Hirschman veio à Bahia para a realização de um curta-metragem para o Departamento de Assuntos Culturais do MEC sobre as canções de trabalho típicas no interior. Em sua conferência aos estudantes de oînalismo e comunicação, ele definiu o panorama cultural brasileiro atual como "um grande deserto caracterizado pelo marasmo, mas que poderá sofrer alterações a partir do momento em que o cinema começar a evoluir e os intelectuais lutarem pelos direitos democráticos de livre expressão".

– Acho que ainda existem condições de se plantar verde no deserto. No caso do cinema, esse verde poderá surgir com a união de todos os produtores para libertar o mercado da pressão dos filmes estrangeiros, atualmente inflacionado por produções estrangeiras que pagam taxas irrisórias que anulam completamente qualquer possibilidade de competição por parte do filme nacional.

Convencido de futuras melhorias, disse Leon Hirschman que "os ventos começam a soprar em direção contrária e os sinais de abertura começam a surgir com a indicação do produtor Roberto Farias para a presidência da Embrafilmes. "O momento não é de definições teóricas, de posições revolucionárias ou reformistas, mas de se realizar um trabalho prático, usando fatos sociais que ás vezes se colocam como obstáculos e que devem ser vencidos".

Indústrias de fiação do Recife estão em crise

A demissão de mais de quatrocentos operários ligados às indústrias de fiação e tecelagem de Recife, levou o presidente do Sindicato da classe, Otávio Ferreira, a elaborar um memorial analisando e pedindo providências para contornar a situação, que será entregue às autoridades trabalhistas no início da próxima semana.

No entender do líder da classe, a evolução da crise já tomou aspectos da calamidade pública e tudo indica ser reflexos do acordo do aumento salarial celebrado há alguns dias com os empresários que sobrecarregados, estariam dispensando ao máximo o pessoal para reduzir as despesas, deixando centenas de famílias em dificuldades, já que são escassas as possibilidades de remanejamento da mão de obra no mercado de trabalho local.

Ao tomar conhecimento oficial da primeira leva de demissões em massa – somente uma indústria dispensou de uma só vez, cerca de 100 operários, enquanto outras tomavam a mesma iniciativa – o presidente do Sindicato dos Trabalhadores nas Indústrias de Fiação e Tecelagem, Otávio Ferreira entrou em contato direto com diretores das empresas e eles alegaram estar enfrentando uma séria crise por falta de matéria prima e excesso de estoque, daí porque eram obrigados a tomar medidas de emergência.

A explicação, no entanto, não convenceu o representante dos trabalhadores, temeroso com a perspectiva de mais demissões – espera-se que outros 400 operários sejam dispensados ainda este mês – por isso vai procurar resolver o problema "antes que o Sindicato perca todos os seus associados " – argumentou.

Alumínio: Resposta imediata de Santa Catarina às proposições estratégicas do Governo Federal

O ministro Shigeaki Ueki, das Minas e Energia, voltou a afirmar que o governo não criará qualquer restrição a projetos para implantar indústrias de alumínio utilizando matéria-prima importada.

Falando na Guanabara, para representantes de empresas nacionais e estrangeiras, o ministro declarou que "devemos ser bastante liberais em matéria de importação e exportação", defendendo a tese de que tanto a importação quanto a exportação de matéria-prima, semi-acabados e acabados no setor de alumínio devem se orientar por análises estritamente econômicas.

A Posição do Governo Federal:

Shigeaki Ueki esclarecu que "o governo federal não pretende ser empresário no setor do alumínio, mas está pronto para apoiar todos os projetos apresentados pela iniciativa privada". Esta posição é reforçada pelos resultados de estudos realizados também na área de atuação do Ministério da Indústria e Comércio, segundo os quais o Brasil pode tornar-se grande exportador de alumínio.

A Posição de Santa Catarina

No nosso Estado, a iniciativa privada já age no sentido da implantação da indústria do alumínio. Com apoio do governo do Estado, através do FUNDESC, a ALUSUD, Alumínio do Sul S/A., iniciou a sua implantação no município de Tubarão, às margens da BR–101, em área própria de 180.000m2 onde os serviços de infra-estrutura já foram efetuados.

Dispondo de tecnologia das mais avançadas no setor de extrusão de alumínio, contando com equipamentos dos mais atualizados em termos de automação e produtividade, a ALUSUD produzirá 6.000 toneladas anuais de perfis e beneficiados de alumínio, devendo operar a plena capacidade seis meses após o início das operações.

TRIBUNAL DE JUSTIÇA

DIRETORIA DE DOCUMENTAÇÃO E PUBLICAÇÕES

DECISÕES DO TRIBUNAL PLENO em 21.08.74

HABEAS–CORPUS

No. 5.152 – TUBARÃO – Impte. Dr. Dalton João de Menezes Reis. Pacte. José Luiz da Silva. Rel. Des. Ary Pereira Oliveira – "Concederam a ordem. Unânime." Acórdão publicado na sessão.

No. 5.155 – RIO DO SUL – Impte. Dr. Alcides Claudino dos Santos. Pacte. Leodar Roberto Carvalho. Rel. Des. Aristeu Schiefler – "Concederam a ordem. Unânime."

RECURSO DE HABEAS–CORPUS

No. 1.200 – MARAVILHA – Recte. Dr. Juiz de Direito, ex-officio. Recdo. Nilvo Hermann. Rel. Des. Ivo Sell – "Preliminarmente, por maioria de votos, conheceram do recurso e, no mérito, unanimemente, negaram-lhe provimento." Vencidos, na preliminar, os Exmos. Srs. Desembargadores Marcílio Medeiros, Aristeu Schiefler, Eduardo Luz e Nelson Konrad.

REVISÕES CRIMINAIS

No. 1.019 – TURVO – Reqte. Edelino Enedino Ferreira. Rel. Des. João de Borba – "indeferiram o pedido. Unânime."

No. 1.021 – JOAÇABA – Reqte. Evaldir Thibes. Rel. Des. Ary Pereira Oliveira – "Indeferiram o pedido. Maioria de votos." Vencido o Exmo. Sr. Des. Relator. Designado para lavrar o acórdão o Exmo. Sr. Des. Marcílio Medeiros.

APELAÇÃO CÍVEL (MANDADO DE SEGURANÇA)

No. 1.127 – ITAIÓPOLIS – Apte. Prefeitura Municipal de Itaiópolis. Apdo. Levino Mireck. Rel. Des. Geraldo Salles – "Negaram provimento à apelação. Unânime."

RECURSO DE MANDADO DE SEGURANÇA

No. 1.071 – FLORIANÓPOLIS – Rectes. Raul de Carvalho Brigido e Estanislau Mendes. Recdo. Comandante Geral da Polícia Militar do Estado. Rel. Des. Reynaldo Alves – "Rejeitada a preliminar suscitada pela Procuradoria Geral do Estado, não conheceram do recurso por ter sido a petição subscrita por estagiário, o que lhe é vedado pelo artigo 72, do Estatuto dos Advogados. Unânime". Vencido, quanto a preliminar da Procuradoria Geral, o Exmo. Sr. Des. Relator.

Zenon Vitor Bonnassis Filho
Diretor

TRIBUNAL DE JUSTIÇA

DIRETORIA DE ECONOMIA E FINANÇAS

AVISO

EDITAL Nº D.D.E. 23.08.74/04

TOMADA DE PREÇOS No. D.E.F. 23.08.74/04. Para aquisição de uma máquina contábil eletrônica.

De ordem superior torno público que a Diretoria de Economia e Finanças do Tribunal de Justiça do Estado de Santa Catarina, fará realizar às 15 horas do dia 16 de setembro de 1974, em suas dependências, localizada à rua Duarte Schutel no. 7 a 15, nesta Capital, a TOMADA DE PREÇOS No. D.E.F. 23.08.74/04, para aquisição de uma máquina contábil eletrônica ou mecânica. O Edital encontra-se a disposição dos interessados na Diretoria de Economia e Finanças do Tribunal de Justiça, onde serão prestados os esclarecimentos necessários e fornecidas cópias do Edital.

Florianópolis, 23 de agosto de 1974.
RAINOLDO UESSLER
DIRETOR

ESTADO DE SANTA CATARINA
SECRETARIA DOS TRANSPORTES E OBRAS
DEPARTAMENTO DE ESTRADAS DE RODAGEM

AVISO

O DIRETOR GERAL DO DEPARTAMENTO DE ESTRADAS DE RODAGEM DA SECRETARIA DOS TRANSPORTES E OBRAS DE SANTA CATARINA, comunica aos interessados que se acha aberta a TOMADA DE PREÇOS – EDITAL No. 30/74, para execução de uma ponte em concreto armado, sobre o rio Biguaçú, trecho Antônio Carlos – Rachadel, com prazo de entrega das propostas até às 16,00 horas do dia 13 de setembro de 1974, no Protocolo Geral do DERSC., no Edifício das Diretorias, em Florianópolis.

Cópia do referido Edital e maiores esclarecimentos serão obtidos na Sede do DERSC., no endereço acima citado.

DERSC., em Florianópolis, 23 de agosto de 1974.
Eng. Civil Ernani Abreu Santa Ritta
Diretor Geral do DERSC.

ESTADO DE SANTA CATARINA
SECRETARIA DOS TRANSPORTES E OBRAS
DEPARTAMENTO DE ESTRADAS DE RODAGEM

AVISO

O DIRETOR GERAL DO DEPARTAMENTO DE ESTRADAS DE RODAGEM DA SECRETARIA DOS TRANSPORTES E OBRAS DE SANTA CATARINA, comunica aos interessados que se acha aberta a TOMADA DE PREÇOS – EDITAL No. 29/74, para execução de 4 (quatro) obras de arte, situadas na Avenida de Acesso à Nova Ponte em Florianópolis, com prazo de entrega das propostas até às 16,00 horas do dia 9 de setembro de 1974, no Protocolo Geral do DERSC., no Edifício das Diretorias, em Florianópolis.

Cópia do referido Edital e maiores esclarecimentos serão obtidos na Sede do DERSC., no endereço acima citado.

DERSC., em Florianópolis, 21 de agosto de 1974
Eng. Civil Ernani Abreu Santa Ritta
Diretor Geral do DERSC.

Não venderíamos carros usados que causassem problemas para você e para nós.

Carro usado é negócio muito sério. E, por isso mesmo, levamos esse negócio com muita seriedade.

Quando vier comprar um carro usado em nossa loja, você levará um carro testado e revisado. Você levará, também, um certificado de garantia, que faz do seu carro usado algo mais do que um simples carro usado.

Depois, você contará com assistência técnica e serviços autorizados de um Concessionário de Qualidade Chevrolet.

Se você está procurando um bom carro usado, venha até a nossa loja. Isso nunca vai pesar no seu bolso, nem na nossa consciência.

Chevrolet

Plantão aos sabados e domingos

VEÍCULOS USADOS DE QUALIDADE

Nos temos os financiamentos de acordo com o seu orçamento

Hoepcke Veículos S.A.
Av. Ivo Silveira 999
Fones: 3566 - 2466

DEPARTAMENTO AUTÔNOMO DE SAÚDE PÚBLICA
SEÇÃO DE SAÚDE MENTAL

PSICÓLOGOS

A SEÇÃO DE SAÚDE MENTAL DO DEPARTAMENTO AUTÔNOMO DE SAÚDE PÚBLICA ESTÁ INTERESSADA EM REALIZAR UM LEVANTAMENTO DO PESSOAL HABILITADO AO TRABALHO NA ÁREA DE SAÚDE MENTAL. PARA ISSO SOLICITAMOS AOS PSICÓLOGOS RESIDENTES NO ESTADO DE SANTA CATARINA QUE SE COMUNIQUEM COM ESTA SEÇÃO.

DASP – SEÇÃO SAÚDE MENTAL
RUA FELIPE SCHMIDT, 117 5o. ANDAR
TEL. 2252 – 2251 – RAMAL 38
FLORIANÓPOLIS – SC

Acervo: Biblioteca Pública SC - Hemeroteca Digital Catarinense

Assaltante de bancos recapturado em Minas

Jorge Gomes Morais, 32 anos, casado, – o "Jorge da Donga", autor de primeiro assalto a Banco na Guanabara realizado em 1967, naAgência São Cristóvão do Banco da Bahia, de onde levou Cr$ 31 mil, onde proferiu um discurso subversivo antes de fugir, foi preso na madrugada de ontem no Hotel Tombos, na cidade mineira de Tombos de Carangola por policiais da 21a. Delegacia de Polícia da Guanabara.

Assaltante e homicida, "Jorge da Donga", foi condenado em 1968 a pena de 30 anos de reclusão a ser cumprida na Ilha Grande, de onde fugiu em 1973, depois de tirado seis anos de cárcere, para assaltar uma imobiliária na rua Viúva Claudio. Em 29 de junho deste ano, Jorge e mais quatro bandidos assaltaram o posto de gasolina linha verde na rua Macedo Castro, em Inhauma, metralhando o agente Antonio Anchieta, durante tiroteio travado com os policiais, que ficou paralítico. Ele está sendo acusado de ter participado de uma refrega com policiais da Invernada de Olaria, que resultou na morte do detetive Brito.

Declarando "ser bandido por necessidade e motorista de profissão", Jorge da Donga, negou sua participação em muitos assaltos e crimes a ele atribuídos na Guanabara e cometidos por outros. Disse mesmo que nada tem a ver com a morte do detetive Brito, muito menos de ter sido o autor do disparo que alvejou a Antonio Anchieta, quando do assalto no posto de gasolina Linha Verde, em junho deste ano, sem contudo negar sua participação no roubo.

Ao ser interpelado na delegacia pelo detetive Waldomiro sobre seu desmentido, Jorge, em tom irônico, declarou que "seu problema é de ser bandido e o do detetive é de ser o mocinho... Quem for melhor fica", concluiu dizendo que fugirá de novo da cadeia, "é só uma questão de tempo".

Sem acostamento e sem calçadas, a estrada do Saco dos Limões é sempre um perigo de vida

Menor atropelado na pista do Saco dos Limões morreu

Inutilmente a equipe médica do Serviço de Emergência tentou trazer à vida a criança de cinco anos que deu entrada ao Hospital de Caridade na manhã de ontem, com parada cardíaca e respiratória, amparada por algumas pessoas e as fisionomias de pavor de sua mãe e avó.

O estado desesperador em que chegou ao hospital Ivandel Rodrigues de Souza, causando sua morte, foi consequência do atropelamento de que foi vítima instantes antes, às 9h20m, na rua José Maria da Luz, quando faltavam cem metros para que o pesado ônibus da Empresa Limoense de placa AV-0006, que o colheu, alcançasse a fábrica da Coca-Cola, em seu destino para o centro da cidade.

O garoto, largando da mão da avó que o acompanhava desde a casa de seus pais, Ivandel Rodrigues de Souza e Maria do Carmo Rodrigues de Souza, tentou evitar o caminho difícil que margeiam aquela estrada desprovida de calçadas e acostamentos, caminhando pela pista, sem perceber o perigo que corria.

Este não foi o primeiro atropelamento causado pelo "esquecimento" dispensado pelo poder público aos pedestres moradores do Saco dos Limões. E, provavelmente, não será o último: outras crianças e até mesmo adultos tentarão o malabarismo de caminhar na rua José Maria da Luz, (sem calçadas, sem acostamentos, nem espaço lateral), disputando um lugar na pista com os veículos que passam na maior velocidade possível. Com sorte, apenas algumas fraturas, mas não será difícil sofrer acidente idêntico ao de Ivandel, de 5 anos, que será enterrado hoje.

NA COHAB

Um outro atropelamento dez minutos após, às 9h30m., se deu na rua Geral do Bairro Bela Vista, em Barreiros. Dely Gipp, dirigindo o Volks de placa AB-2145, de sua propriedade, colheu a menor Ana dos Santos, de 16 anos, quando tentava atravessar aquela rua.

O motorista atropelante socorreu a menina, conduzindo-a ao Hospital Celso Ramos, onde foi atendida, apresentando ferimentos leves, pela equipe médica de emergência, sem que fosse preciso ficar internada.

Polícia captura dupla que roubava jóias em Itajaí

Itajaí (Sucursal) – As autoridades policiais conseguiram localizar e prender os dois marginais autores do vultoso furto de jóias e objetos ocorridos recentemente na residência do Sr. Samir Jorge Caire, na Rua Silva. Os arrombadores são Marzílio Cândido, de 23 anos de idade, conhecido como "Negro Tiziu" e Osmar da Silva Pinto, "Mazinho", de 25 anos de idade. Os dois elementos foram presos pelo Comissário Fachini, quando dormiam em um prédio abandonado na Rua República Argentina. Os ladrões não ofereceram resistência ao policial, sendo encaminhados a Delegacia.

Na presença do Delegado Hercílio dos Santos confessaram a autoria do furto e confirmaram a venda de algumas jóias para o proprietário do Bar Diana, que deverá ser ouvido a respeito. Os dois elementos detidos são velhos conhecidos da polícia, sendo que ambos já cumpriram pena na cadeia local pelo mesmo motivo. No decorrer dos próximos dias tanto "Nego Tiziu" como "Mazinho" deverão ser acareados, pois a polícia acredita que ambos sejam os responsáveis por outros furtos e arrombamentos ocorridos recentemente em Itajaí e no Balneário Camboriú.

NO CENTRO DE SAÚDE

Ladrões não identificados arrombaram na madrugada passada uma das salas do Centro de Saúde de onde retiraram diversos objetos dentre os quais, um estabilizador, um relógio de laboratório, uma caixa de coleta de sangue e um microscópio. Os ladrões penetraram no interior do ambulatório depois de forçarem uma janela. Funcionários do Centro de Saúde ao iniciarem o trabalho no dia seguinte ficaram surpresos com a falta do equipamento e compareceram a polícia para registrar queixa. Disseram ao delegado que ainda tiveram muita sorte pois os ladrões não visitaram outras salas onde se encontravam máquinas de somar e escrever, além de outros valiosos objetos, mais facilmente negociáveis.

STM confirma condenação de seis subversivos

Enquanto o Conselho Permanente da Justiça da 1a. Auditoria da Marinha absolvia por unanimidade a sete acusados de atividades subversivas no Rio, denunciados pela Lei de Segurança Nacional, em Brasília, o Superior Tribunal Militar confirmava a condenação de 9 meses de detenção a 5 pessoas acusadas de pertencerem a associação de cunho subversivo denominada "Aliança Libertadora Nacional", além de outro elemento condenado pelo mesmo motivo a seis meses de detenção. Por insuficiência de provas, foram absolvidos pela Auditoria da Marinha os seguintes indiciados: Alex Polari de Alverga, Lúcia Veloso de Alverga, José Roberto Gonçalves de Resende, Adair Gonçalves Reis, Alfredo Hélio Sirikis, Teresa Ângelo e Valter Ribeiro de Novais.

Enquanto isso, na Capital Federal, o STM confirmava pena de detenção de 9 meses para Paulo Henrique Oliveira da Rocha Lins, Jorge Raimundo Júnior, Aton Fon Filho, Rômulo Noronha de Albuquerque e Gilney Amorim Filho. A seis meses de detenção foi confirmada a pena de Carlos Roberto Nolasco Ferreira.

O processo, que foi julgado em 1a. Instância pela 3a. Auditoria do Exército, envolve vinte pessoas, das quais 14 foram absolvidas enquanto que seis tiveram a condenação confirmada pelo STM.

Todos os condenados, além de estarem implicados em vários processos já julgados, e outros ainda em curso na Justiça Militar, confessaram sua filiação à "ALN" e, só não receberam uma pena maior porque a Procuradoria Geral, em seu parecer pediu a desclassificação do art. 37 do decreto-lei 314/67 (assalto a estabelecimento de crédito, pena de 10 a 20 anos) para o art. 14 da lei de segurança nacional (filiação à Associação Subversiva), proposta que foi aceita pela corte.

Segundo a denúncia, os implicados são responsáveis por inúmeros furtos de veículos, assaltos, sequestros e panfletagem, no Rio de Janeiro, em fins de 1968 e início de 1969.

Deputado mineiro denuncia tratamento a presidiários

O líder do MDB na Assembléia Legislativa de Minas Gerais, deputado Dalton Canabrava, leu na tribuna do legislativo, em Belo Horizonte, carta que recebeu de dois presos do "Depósito de Presos da Lagoinha" que denunciam "torturas permanentes, espancamentos e sevícias de que são vítimas em celas que se assemelham a catacumbas".

Imediatamente, o deputado pediu a constituição de uma comissão de sindicância, que ontem mesmo visitou o depósito de presos e hoje apresentará um relatório ao secretário de Segurança, solicitando providências, visando a coibir os abusos ali praticados.

A comissão foi constituída pelos deputados Dalton Canabrava e Tarcísio Delgado, do MDB, Mário Hugo Ladeira, Maurílio Cambraia, Jesus Barreto e Pinheiro Chagas, da Arena.

A carta ao líder do MDB é assinada por dois presos, mas a sua identidade é mantida em sigilo, para evitar que sejam punidos pela Secretaria de Segurança.

A íntegra da carta é a seguinte:

"Pela ajuda de Deus conseguimos, finalmente, burlar o aterrador esquema de segurança que é montado no famigerado depósito de presos do Departamento de Investigações desta Capital, para fazer esta chegar em vossas mãos. Esse arbitrário esquema tem por finalidade evitar que se proceda neste "cemitério de mortos-vivos" a qualquer forma de democracia, de justiça, de direito moral e respeito à pessoa humana.

Nosso desesperado objetivo é de, com esta, implorar à Vossa Excelência, como líder do MDB, da oposição construtiva, dessa vigilante sentinela no cenário político do País, e aos vossos excelentíssimos e nobres pares dessa casa de democracia, para determinarem, a quem de dever, se constitua uma honesta comissão de sindicância, para apurar a veracidade da denúncia que, em síntese, formulamos na presente:

– Escondido, fora do alcance das vistas e do ouvido de pessoas estranhas. Nos fundos do edifício Bias Fortes, sito à avenida Antônio Carlos, nesta Capital, onde funciona o Departamento de Investigações, tem um anexo dotado de celas de laje, infectas, sem cama, colchão ou qualquer condição humana. O tal é denominado oficialmente de "setor de triagem de presos", mas é conhecido e chamado em todos os setores do Estado e fora deste como "depósito de presos" e, com muita propriedade, cognominado pela imprensa como o "inferno da Lagoinha". Nessas celas, que se assemelham a catacumbas, está ilegalmente enterrada uma centena de presos da justiça, que são, com requintes de covardia, explorados para interesses inconfessáveis (o estrume é também aproveitado como adubo) pela lei; se constitui em constrangimento ilegal fazer sentenciados cumprirem penas em prisões correcionais inadequadas.

Vergonhoso é dizer que as autoridades responsáveis têm conhecimento do fato e comodamente fazem "ouvidos de mercador".

Nós, os presos da justiça e os correcionais que aqui tivemos a desventura de sermos recolhidos, somos diuturnamente submetidos a selváticos espancamentos, por questões "de somenos importância" ou à guisa de divertimento pelos bestiais guardas. Incluímos mais como vítimas indefesas desses sádicos festins às detentas. Muitas dessas infelizes mulheres, mesmo em adiantado estado de gestação, são animalescamente pisoteadas.

Espancados são os presos quando roubados em seus minguados pertences, se atravem a fazer reclamações (citamos um cheque de quatro mil cruzeiros), etc. etc.

A comida que nos é fornecida é da pior espécie e em vasilhame sujo, com o propósito específico de ser recusada, para ser levada à engorda dos porcos que os guardas criam. Para se tomar esse alimento, quando a fome é muita, tem de ser com as mãos, porque é proibido o uso de talheres. Carne, quando vem, é retirada para a cantina dos guardas.

Não é permitida qualquer espécie de trabalho (quem desconhece os males da ociosidade?), a água estagnada tende a putrefar e até mesmo a literatura religiosa é proibida. Não recebemos os benéficos raios do sol (a planta de estufa não tem a mesma resistência daquelas criadas ao ar livre).

A promiscuidade é repulsiva, como criminoso é o propositado contato entre presos, portadores de doenças contagiosas. Temos aqui o caso de um paralítico: Josias Silva Pinto, assim deixado por encomenda do chefe deste setor e que não lhe é dado um sedativo sequer. Esta é mesmo uma progressiva fábrica de tuberculosos, reumáticos, inválidos, neuróticos, recalcados, o que faz inveja aos tristemente lembrados "campos de concentração da Gestapo de Hitler". É vergonha ao Estado de Minas Gerais, que tem se colocado na vanguarda de todos os movimentos democráticos e patrióticos da Nação.

Em suma, os presos aqui estão apodrecendo física e moralmente, o que constitui uma inequívoca malversação dos cofres públicos.

De acordo com a hodierna terapêutica criminológica, as prisões deixaram de ser um local contencioso, detinado a castigo, para serem transformadas em "casa de reeducação".

O bom senso não admite que um delinquente saia da prisão pior do que quando entrou. Que ele continue, em liberdade, um peso-morto para o Estado. O instinto de conservação pode impulsionar um ser a ações de consequências imprevisíveis.

Para o governo de Vossa Excelência, dessa egrégia Assembléia Legislativa, citamos apenas dois nomes nesta: José Pereira dos Passos, que é a "gestante" chefe dessas deformações físicas e morais. Desses criminosos do mais alto índice de periculosidade em perspectiva (a dor é ambivalente). A "parturiente" se chama: José Gomes. É um tísico sádico. Os demais nomes dos "garanhões", analfabetos, ignorantes e beberrões serão dados no transcorrer da sindicância.

Para finalizar, fazemos constar que o nosso relacionamento com nossos familiares, que é importante na nossa reabilitação e na orientação desses entes queridos, só é permitido em tempo relâmpago e de forma constrangedora.

Não trabalhando, não recebemos pecúlio. Destarte, não podemos auxiliar os nossos dependentes (a fome é má conselheira) e nem comprar os objetos indispensáveis à observação dos mais elementares princípios de higiene.

Aliás, não recebemos assistência judiciária, médico-hospitalar, material, religiosa, educacional, moral e cívica.

Para as providências que se fizerem necessárias, se põe à disposição dos executores da sindicância, o signatário desta, detento...

Confiante, aguardamos que com afiado bisturi da democracia, manejado por mãos honestas, por vontade destemida, seja extirpado este purulento cancro.

Pode Vossa Excelência fazer uso que bem aprouver desta, e da qual assume, em qualquer circunstância, inteira responsabilidade. Respeitosamente firma o sentenciado... Se achar de conveniência, poderá mandar tirar uma cópia datilografada e trazer aqui na Delegacia de Vigilância Geral, para mim assinar como se fossem uma procuração para advogados. Esta saiu por via clandestina e pode não estar muito legível"

RÁDIO DIFUSORA ITAJAÍ

Rua Hercilio Luz, 86

2º Andar

1.530 KWz de SUCESSOS

ESTÁ CONSTRUIDO ?

Aproveite estas ofertas: Chuveiro Corona Cr$ 46,00, Materiais elétricos 20%, Caixas D'Água 20%, Tintas Coral e Ypiranga 15%.

Sempre o melhor preço em

PHILIPPI & CIA.

a casa do construtor

Centro – Estreito e Balneário Camboriú

Fones: 6520 – 6368

O importante é... manter-se em forma... LIMPAR os RINS ESTIMULAR o fígado... tome URODONAL e viva MAIS contente!

TEATRO ALVARO DE CARVALHO

IRMÃOS QUEIROLO

APRESENTAM

A MARAVILHOSA FANTASIA INFANTIL

DIA 24 - SÁBADO - ÀS 16 HORAS

DIA 25 - DOMINGO - ÀS 10 E 16 HORAS

INGRESSOS A VENDA NA PORTARIA DO TEATRO COM ANTECEDÊNCIA.

SERÃO SORTEADOS BRINDES A GAROTADA PRESENTE

Não percam este notável e deslumbrante Espetáculo

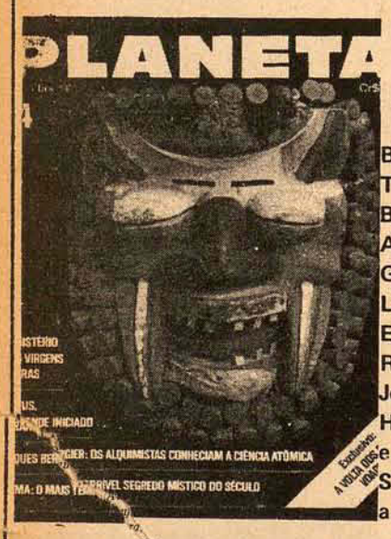

NAS BANCAS

Bibl. História: TRUMAN

Bibl. Universal: A GALATÉIA

Grandes Atentados

Lit. Bras. Contemp.

Emissários do Diabo

Revolução no. 14

Jorge Amado no. 10

Homem, Mito & Magia

e o lançamento, STATUS, a revista do Homem.

Vestibular começa segunda-feira no O ESTADO

Vestibular acontece no máximo duas vezes ao ano.
Ainda bem. Afinal, o que seria feito do fim-de-semana da juventude
se toda segunda-feira houvesse um Vestibular
diferente? Adeus praia, adeus boate, adeus patota. . .
O ESTADO e O Curso Barriga-Verde encontraram
a fórmula ideal: toda segunda-feira tem vestibular
mas você não precisa abdicar de nenhum prazer especial. E ainda
fica sabendo se precisa "**caprichar**" mais para
enfrentar o Vestibular de janeiro. Cada edição de O ESTADO,
às segundas-feiras, à partir do dia 26, oferecerá uma prova de
sua área específica: Ciências Biológicas,
Físicas, Humanas e Sociais, ou Artes e Comunicações.
E você não tem nada a perder, (Nem mesmo um fim-de-semana),
ao ganhar do Curso Barriga-Verde e de O ESTADO
um Vestibular por semana.
(Simulado). Que ninguém é de ferro. . .

O CURSO BARRIGA VERDE APROVA – O APROVADO É VOCÊ

EX-ESTUDANTES

Importante emprêsa, incorpora EX-ESTUDANTES dinâmicos, de ambos os sexos, para curso profissional de capacitação de vendas e relações públicas. Ótima remuneração e possibilidades de ocupar cargos diretivos. Apresentar-se no dia 23 das 9 às 12 e das 15 às 18 horas,

na Sala 603 do Ed. Praça XV, à Rua Arcipreste Paiva, 11

Acervo: Biblioteca Publica SC - Hemeroteca Digital Catarinense

Clube Esportivo Guarany

Só a indústria e comércio mantém vivo este time

Assim como o Chapecoense, o Guarany é estreante no estadual e, com as mesmas dificuldades, seus dirigentes pretendem classificar o time. Textos de Ubaldo C. Balthazar e fotos de Orestes Araújo, enviados especiais a S. Miguel do Oeste.

Representante do Oeste catarinense, juntamente com o Chapecoense, o Guarany de São Miguel também tem sérios problemas a resolver, para poder entrar no campeonato estadual com boas chances de classificação. A situação financeira, comum a quase todos os clubes do Brasil, é sofrível, havendo limitações nos gastos, para evitar que o deficit seja muito maior.

Para participar do Estadual, o Guarany está contando com o apoio do comércio e das indústrias da região, sem o qual não poderá sequer pensar em consertar seu estádio. Sua colocação na Copa Governador do Estado – 3o. lugar – permite antever, realmente, uma ajuda maciça. Caso contrário, de nada adiantará colocar mais um time no estadual, mesmo que seja para integrar o Oeste ao resto de Santa Catarina, em termos de futebol.

O TÉCNICO DETETIVE

O encarregado de classificar o Guarany de São Miguel na Chave B, chama-se Alfeu Marta de Freitas, 38 anos, ex-jogador do Internacional e do Grêmio, ambos de Porto Alegre, e detetive profissional, cargo que exerce na pequena cidade, "com alguma dificuldade, mas serviço sempre aparece". Alfeu começou como jogador juvenil do Aimoré de São Leopoldo, quando tinha 15 anos. Depois foi para a Portuguesa de Desportos, saindo dali em 59, indo para o Internacional, clube pelo qual jogou até 1963. Uma rápida passagem pelo San Lorenzo, da Argentina, e acabou voltando para o futebol gaúcho, desta vez para o Grêmio, de onde saiu no final de 65.

No Grêmio, Alfeu teve que disputar a posição com Alcindo, um ponta de lança que começava a despontar, e, o mais curioso, seu irmão. Para não prejudicar o mano, Alfeu preferiu sair do time, indo para o Rio Grande, onde ficou até 68. Nesse ano, durante uma caçada, recebeu um tiro na perna, o que o obrigou a abandonar o futebol. Começou a treinar o Rio Grande, e se saiu muito bem. Em 70, foi para o Guarany, voltando para o time gaúcho em 71. Este ano, a direção do Guarany foi buscá-lo novamente, desta vez dando-lhe a incumbência de tentar uma boa posição para o time durante a Copa do Oeste.

Alfeu conhece bem o time que dirige, e não alimenta muitas ilusões sobre o campeonato estadual. "Sofremos alguma dificuldade financeira, mas para o estadual iremos contar com o apoio da Prefeitura e do comércio local. Isso deverá solucionar nossos problemas mais prementes". A folha de pagamento, bem reduzida, tem uma média de Cr$ 600,00, sendo Cr$ 800,00 o salário mais elevado, e Cr$ 250,00 o mais baixo.

REFORÇOS GAÚCHOS

A maioria dos jogadores do Guarany é catarinense, ao contrário do que ocorre no Chapecoense, quase todos gaúchos. O time de São Miguel tem no momento 18 atletas, muitos da própria cidade. "Apesar do número, entretanto, iremos buscar mais reforços para o estadual. Traremos do Inter e do Grêmio, que possuem bons jogadores". Para Alfeu, o atual time "é bom, mas precisamos nos precaver".

Montando o time para o campeonato, o técnico espera a colaboração da torcida, "que deverá lotar o campo, em cada jogo". Conta ele que a direção do clube colocará ônibus pelo interior do município, assim como nos mais próximos, e fará intensa propaganda dos jogos. "Contra o Avaí e o Figueirense, no início do ano, tivemos rendas de, aproximadamente, 20 mil cruzeiros. Para o estadual, a renda média deverá ser de 30 mil, mais ou menos". Tanto Alfeu como a direção do clube acham que a região pode perfeitamente realizar um jogo por semana. "O pessoal gosta de futebol, e tem dinheiro".

No último domingo, o Guarany jogou contra o Tabajara, de Xanxerê, e venceu por dois a um. O Tabajara era o líder da Copa Governador do Estado. Com o resultado, o time de São Miguel passou a ocupar a terceira posição da Copa. Ano passado, foi o campeão da Copa do Oeste, e pretende se classificar no estadual. Não tem muitos ídolos, ou bons jogadores. Tião, ponta direita, é um dos nomes mais famosos. É o artilheiro, tendo marcado até agora seis gols na Copa Governador. Paulo, zagueiro central, e Alfredo, meio de campo (e preparador físico), dividem com ele as glórias da equipe.

Um fato curioso, contado por Alfeu, diz respeito ao campeonato da região, onde seu time e a Associação Atlética São Miguel são os mais respeitados. O São Miguel, sempre que enfrenta os outros times, utiliza seus próprios jogadores, como, aliás, seria natural. Quando joga com o Guarany, entretanto, vai até Possadas, na Argentina, e contrata "uns oito jogadores", fazendo uma viagem de mais de dois dias. Eles saem na sexta, para chegar momentos antes do jogo, "com um time de gringos". Alfeu, ante a natural pergunta – "e ninguém reclama?' – responde irônico: contra nós, poderiam trazer até o Racing. Na hora, eles tremem..."

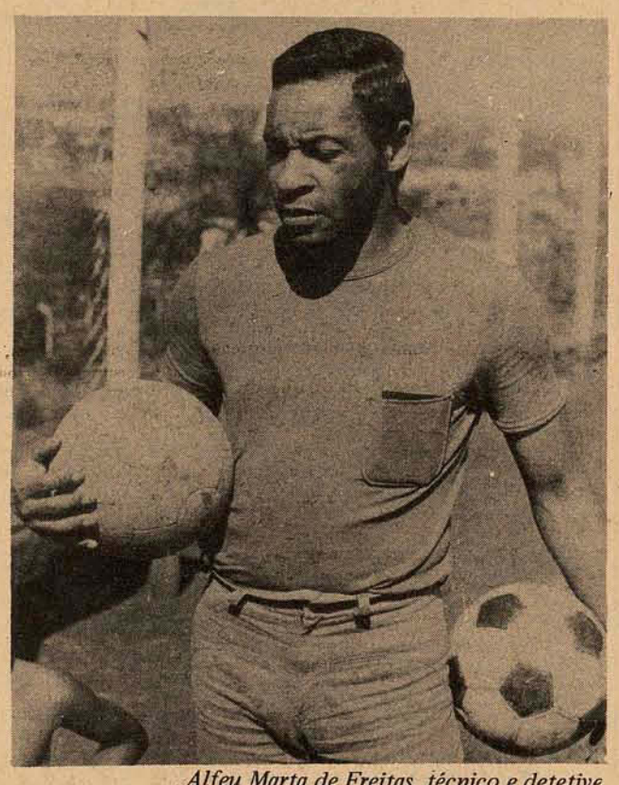

Alfeu Marta de Freitas, técnico e detetive

Vestiários pequenos e abertura do túnel muito próxima ao gramado, transformando-se em perigo para os jogadores

O madeirame das arquibancadas está velho e podre. O gramado é escasso e com pouca chuva fica alagado.

O estádio é ruim mas a diretoria quer deixá-lo em condições para o estadual

Aliado às dificuldades financeiras, para disputar o campeonato, o Guarany enfrenta outro problema, de solução imediata difícil. Trata-se de seu estádio, em péssimo estado, sem muros, arquibancadas velhas e sem pintura, e gramado que, além de raro, facilmente fica alagado com poucas horas de chuva.

Embora seja um dos melhores dos times do Oeste , o clube de São Miguel d'Oeste sabe de suas limitações, e procura contornar como pode. Até terça-feira passada, não havia muros ao redor do campo. Uma cerca de madeira tapa metade do estádio, mas não consegue evitar que muitos assistam os jogos sem pagar. Por enquanto, basta chegar até o campo, que dá para olhar para o jogo. Segundo a direção, até dia 8, data do início do campeonato estadual, a cerca deverá estar pronta, dando a volta ao redor de todo o estádio.

A arquibancada também merece urgentes reparos. Não há a mínima segurança, não sendo surpresa se cair a cobertura, de uma hora para outra. A madeira está velha, precisando de uma troca, que não poderá ser feita à curto prazo. A entrada do campo, com suas bilheterias, é outro problema. Um velho portão de ferro, lembrando campos de peladas, está cai-não-cai. Os dois "guichês" de venda de entradas não merece esse nome. EStão mal cuidados na maior sujeira possível.

O maior problema, entretanto, são os vestiários dp estádio. Por enquanto, a construção dos novos, prometido pela diretoria, está só no papel. O utilizado até agora é uma velha cazinhola construída há muito tempo do lado do campo, com um túnel ligando-a ao gramado. A tampa, no entanto, está bem ao lado da linha divisória, o que pode prejudicar os jogadores. Numa jogada mais violenta, nada impedirá de ocorrer uma queda sobre a madeira, ferindo o atleta.

O gramado do estádio do Guarany, toda vez que chover, não dará condições de jogo . Isso é facilmente previsível, não só pelas próprias palavras do técnico Alfeu, mas bastando dar uma rápida olhada em seu estado. O local é de barro vermelho, com a grama escassa em vários pontos. Uma leve chuva, e será o bastante para transformar o local da partida num lodaçal, totalmente impraticável para o futebol. Apesar de tudo isso, porém, ainda resta a boa vontade do time, que, mesmo sabendo de sua situação, espera fazer figura no campeonato.

NACIONAL

Três jogos na abertura da quinta rodada do campeonato carioca

O América, líder do certame, enfrenta o Bonsucesso, até aqui o melhor dos times pequenos, enquanto o Mengo joga contra a Portuguesa

A quinta rodada do campeonato carioca será iniciada hoje, com a realização de três jogos: Flamengo x Portuguesa, as 21h15m, no Maracanã; Fluminense x Bangu, as 19h15m, na preliminar, e América x Bonsucesso, as 15h30m, em São Januário. Esta última é a que deverá apresentar um maior equilíbrio.

Flamengo, vice-líder do campeonato, vem de uma vitória de 2 a 0 sobre o São Cristóvão, mas, num jogo em que sua equipe decepcionou inteiramente e acabou intensamente vaiada pela torcida. Hoje, no entanto, deverá apresentar um futebol de melhor nível, a fim de apagar a má impressão e mostrar que as vaias foram injustas. Por outro lado, a portuguesa, em oitavo lugar, com apenas três pontos ganhos, ficará numa situação bastante difícil caso for derrotada.

Os times estão assim escalados: **Flamengo** – Renato, Rondinelli (Nei), Jaime (Rondinelli), Vantuir e Vanderlei; Liminha e Zé Mário; Paulinho, Doval, Zico e Rodrigues Neto. **Portuguesa** – Paulo Roberto, Miguel, Daniel, Niltinho e Calibé Hélio e Didinho; Noé, Edmar, Nivaldo e Eraldo.

O Fluminense, líder do campeonato, ao lado do América e Vasco, também está devendo uma boa apresentação à sua torcida, muito embora ainda esteja invicto. Neste jogo, poderá ser apontado como franco favorito, não por seus próprios méritos, mas pela fragilidade do adversário.

As equipes atuarão assim: **Fluminense** – Félix, Toninho, Brunel, Asis e Marco Antônio, Gerson, Kleber e Zé Roberto; Cafuringa, Gil e Mazinho. **Bangu** – Luis Alberto, Chumbinho, Sérgio Cosme, Serjão e Hamilton; Rogério, Jaime e Almiro; Lola, Cleber e Djair.

Na outra partida, o América, também líder, enfrentará o Bonsucesso, considerada como a equipe mais forte das pequenas. Este jogo poderá ser disputado em ritmo intenso e com muitos lances de emoção, pois, sendo realizado em São Januário, a torcida - bem mais próximo do campo, tem influência direta no seu andamento.

As equipes terão a seguinte escalação: **América**– Rogério, Orlando, Alex, Geraldo e Álvaro; Ivo, Braulio e Edu; Flecha, Luizinho e Gilson Nunes. **Bonsucesso** – Pedrinho, Natal, Nilo, Nilson e Carlos Alberto; Silva, Cabral e Valinhos; Naldo, Zé Amaro e Acelino.

Pelo campeonato paulista hoje, Santos x Saad e Palmeiras x Juventus.

Hercílio Luz tem 20 mil para arrumar o Aníbal Costa

Um dos motivos que levaram o Hercílio Luz de Tubarão, a pedir seu afastamento temporário das disputas do campeonato estadual, foi a quase completa destruição do estádio Anibal Costa.

Impossibilitados este ano de tentar qualquer providência que permitisse a participação do Hercílio Luz no campeonato, sua diretoria, acompanhada do prefeito Irmoto Feuerschuette, do vice Paulo Osni May, do presidente da Câmara, Mário Ortega e de Willy Zumblick, do Conselho Municipal de Turismo, resolveu pedir ajuda ao governo do estado, entregando um memorial a Colombo Salles.

O governador prontificou-se a conceder auxílio para as reformas que se fizeram necessárias, "na medida do possível" e a primeira parcela (20 mil cruzeiros) já foi liberada.

Com este dinheiro Laurindo Meneguel, presidente do Hercílio Luz, pretende iniciar o levantamento do muro que contorna o estádio, além de outras reformas que devem ser feitas de imediato. Dentro de pouco tempo a direção do clube espera a liberação de novas verbas, para que a reconstrução do estádio possa ser concluída rapidamente, permitindo inclusive que o Hercílio Luz possa voltar ao campeonato estadual no próximo ano.

Zilton Borges poderá ser um dos novos escolhidos pelo DA

Esta reunião vai definir o quadro de árbitros do campeonato

Na próxima terça-feira, às 15 horas, o novo diretor do Departamento de Árbitros da Federação Catarinense de Futebol (comenta-se que será Moraci Gomes mas até agora Giuliari continua fazendo segredo) estará reunido na sede da entidade com os juízes e bandeirinhas que trabalharão no campeonato estadual.

Durante a última reunião do Conselho Arbitral, José Elias Giuliari, presidente da FCF, afirmou que os clubes teriam uma surpresa este ano com o Departamento de Árbitros. Os mistérios de Giuliari parecem estar relacionados com possíveis contratações de novos árbitros.

O quadro para o campeonato deste ano poderia ficar assim: Gilberto Nahas, Roldão Borja, José Carlos Bezerra, Alvir Renzi, Antônio Rogério Ozório e Valdemar Nader (este da Federção Paranaense e que poderá ser o novo contratado). Para completar o total de sete juízes mencionado por Giuliari na reunião Arbitral, restaria a escolha entre Luís Carlos Portela e Zilton Borges, com mais chances para este último.

A comunicação sobre a reunião de terça-feira foi feita ontem por Carlito Nunes através de telegramas a todas as Ligas que estarão envolvidas no estadual. Os telegramas incluiam também a solicitação de quatro auxiliares para cada Liga.

Uma rodada dupla em Joinville com América e Caxias

– O Estádio Ernesto Schllmm Sobrinho, terá na tarde de amanhã uma nova experiência, quando as duas equipes de Joinville estarão em ação, mas contra diferentes adversários. O América atuará na preliminar contra o Baependi, de Jaraguá do Sul, no encerramento da chave A do Zonal Norte, e o Caxias enfrentará na principal o Atlético Paranaense, num ogo que faz parte do pagamento do passe do lateral Daúca, cedido ao clube do Paraná.

O acordo estabelecido pelas duas equipes locais, por certo levará um público muito maior ao estádio da zona sul, pois estará dando uma opção diferente aos torcedores que poderão ver dois jogos de boa qualidade técnica, com o América e Caxias se preparando para o Estadual, e mostrando o que já dizeram em termos de contratações.

Além disso verão de perto o Atlético Paranaense que vem atravessando uma excelente fase, sendo um dos primeiros colocados no campeonato paranaense, depois de uma campanha muito boa no campeonato nacional e que mostrará os jogadores Ladinho que por vários anos defendeu o América e Daúca, o principal motivo da realização desta rodada dupla, além de outros bons valores como Sicupira, Alfredo, Caio, Almeida, Sergio Galocha, Didi Duarte, Liminha e Jaci.

O América para a partida preliminar contra o Baependi, deverá receber a importância de Cr$ 1.500,00 e, após a dedução de todas as despesas o líquido que sobrar pertencerá ao Caxias, uma vez que o Atlétco nada cobrará. América e Caxias estarão realizando nesta manhã ensaios recreativos em seus estádios e logo após os técnicos Italo Arpino e Lucio Mendes, divulgarão as equipes que iniciarão seus jogos amanhã contra Baependi e Atlético Paranaense, respectivamente.

Acervo: Biblioteca Pública SC - Hemeroteca Digital Catarinense

O jogador teve uma conversa demorada com Zezé antes do treino de ontem

Zenon acertou, como o clube queria

Finalmente às 17h07m de ontem, depois de 39 dias de expectativa, Zenon e Avaí entraram num acordo, devendo o jogador renovar seu contrato na próxima segunda-feira com a presença de seu pai, pois ainda é menor.

O jogador a princípio, para renovar, havia pedido 30 mil de luvas e salários mensais de Cr$ 6 mil por um ano, não concordando o Avaí, que em contra-proposta oferecia somente Cr$ 12 de luvas e Cr$ 3 mensal por um ano. Zenon achou até ridícula a proposta do clube: "estou pedindo apenas o que julgo valer, pois no ano passado, alguns jogadores que hoje estão na reserva, ganharam muito mais do que o que estou pedindo. Torcida tem que entender que não estou explorando o clube."

Depos, foi a vez de Zenon fazer nova proposta ao Avaí, que também recusada. Aceitava o jogador as luvas e o ordenado oferecidos pelo clube, mas queria o contrato de apenas 6 meses, não concordando o Avaí.

Devido o desacerto, pois nenhuma das partes queria ceder, chegou a ser comentado que o Avaí colocaria seu passe a venda, havendo inclusive interesse do Grêmio. Pela lei do passe ele seria fixado em Cr$ 200 mil cruzeiros "pretendia jogar até o final do ano no Avaí, mas como não está havendo acerto, o caso é sair daqui, e cuidar dos meus interesses. Esta decisão, já é antiga, só que agora ela foi antecipada. Mas ainda não sei ao certo, pode ser que os homens mudem de idéia e a gente acerte".

O ACERTO

Antes do coletivo de ontem, Zenon afirmou categoricamente de que não estava nada acerto com o Avaí e que não acredita que houvesse acerto "continuo pedindo a mesma coisa e o Avaí mantém a mesma oferta. Duvido muito que meu pai aceite." Durante o treino, Zenon novamente foi um dos destaques e Zezé inclusive já o havia escalado para o jogo de amanhã, independente de saber o acerto entre clube e jogador.

Depois do treino, nova conversa entre um diretor e Zenon, acertando definitivamente a situação: "Já liguei para o meu pai em Tubarão, mas o telefone estava ocupado. Vou esperá-lo segunda-feira para assinar o contrato. Não posso revelar as bases, o que posso dizer é que na nossa guerra, não houve vencedor."

Mas, da "guerra" mencionada pelo jogador, sabe-se que resultou um saldo de Cr$ 12 mil de luvas (que serão pagas daqui a 60 dias) e Cr$ 3 mil mensais, por um contrato de um ano.

A CONFIANÇA

Muita gente estranhou quando aos 27 minutos do segundo tempo em Itajaí, contra o Marcílio Dias Zenon entrou no lugar de Balduino, dando mais agressividade ao time e inclusive marcando o terceiro gol. A surpresa, estava relacionada com declarações anteriores do jogador, nas quais afirmava que "sem contrato não jogarei".

A conclusão, simples por sinal a que chegou a maioria dos torcedores, é que Zenon, estava com sua posição ameaçada e que ele já não era imprescindível ao time, pois o Avaí sem o seu futebol já havia vencido cinco partidas, duas delas contra o Figueirense.

– Aí é que todo mundo se engana. Em Itajaí, joguei apenas porque estava com muita fome de bola e também porque o Zezé havia me pedido. Em momento algum fiquei com medo de perder a posição de titular no Avaí, embora respeitando os colegas, pois confio demais nas minhas qualidades. Se aceitei a renovação, também não foi porque ficaria sem time para jogar. "Renovei porque tenho boas amizades no Avaí e entre elas destaco a do treinador Zezé.

Paulo Roberto deve sair do time

– Zenon vai entrar no time na sua posição e não vejo nenhum mistério nisso. É evidente que o time vem jogando bem mas o que não posso é deixar Zenon fora da equipe, pois o considero um belo jogador. Como não posso jogar com 12, alguém vai ter que sobrar e como Paulo Garça é que vinha jogando na sua posição, teria que sair. Mas o Garça não sairá do time. Vou fazer uma série de trabalhos para definir o time e nestes treinos, contando com a boa colaboração de Garça, vou colocá-lo na ponta direita. Acredito que se ele se adaptar à ponta direita, poderá ser o titular, apesar de considerar Paulo Roberto um grande jogador. Como Garça se deu bem no meio, demonstrando qualidades, acredito que com um esforço de sua parte, ele será o ponta do Avai no Estadual.

Era a explicação de Zezé para a escalação de Zenon no time, para o jogo de amanhã contra o Juventus no Adolfo Konder, voltando a formar a meia cancha com Balduino e Lourival.

COLETIVO

Os primeiros reflexos da saída de Gercino da direção técnica dos juvenis foram notados na tarde de ontem, quando Zezé teve problemas para escalar os dois times, pois tinha somente 20 jogadores, já que não apareceu nenhum juvenil para treinar, como normalmente faziam. A solução, foi colocar Paulo Alcione na ponta de lança e Roberto (infanto-juvenil) na ponta esquerda do time reserva, além de Juti no gol dos titulares, já que Joceli Santos treinou no time de baixo.

O coletivo foi bem movimentado com os titulares vencendo por 3 a 0, gols de Ismael, Ricardo e Balduino, e com Zezé solucionando algumas dúvidas para escalar a equipe visando o amistoso de amanhã. Sabará sairá jogando na ponta direita (deverá jogar na partida de estréia, pois Paulo Garça e Paulo Roberto cumprirão pena de suspensão automática) e Souza voltará à lateral direita "preciso ver se ele se adapta aos novos métodos e adquire a confiança de antes".

Zezé que afirmou estar satisfeito com o atual plantel do Avai, não querendo mais nenhum reforço (fala-se na contratação de Wanderlei) principalmente goleiro, "tenho três bons goleiros e estou muito satisfeito com eles", pediu a compreensão da torcida:

– Quero que a torcida entenda que tenho 8 jogadores lesionados, e entre eles, um ataque completo que poderia ser o titular. Por este motivo, é que estou sendo forçado a improvisar alguns jogadores e só espero que eles se adaptem e rendam o suficiente para que possamos proporcionar uma boa partida de futebol.

Depois de marcar treino recreativo para esta manhã, Zezé saiu em companhia do vice-presidente da Federação Catarinense de Futebol. O motivo só foi esclarecido minutos depois. Acontece que Jorge Daux Filho, pediu algumas orientações sobre sistema tático, pois estará jogando e orientando seu time, o Cecontur na partida preliminar de amanhã contra a Cotesc.

DIRETÓRIO CENTRAL DOS ESTUDANTES DA UFSC

Florianópolis – SC
Rua Álvaro de Carvalho, 38–A
Fone: 3332 – Caixa Postal, 939

EDITAL DE CONVOCAÇÃO

O Acadêmico LEODEGAR DA CUNHA TISCOSKI, Presidente do Diretório Central dos Estudantes da Universidade Federal de Santa Catarina, no uso de suas atribuições e, tendo em vista o que dispõe o Decreto–Lei no. 228, de 23 de fevereiro de 1967, a Lei no. 5.540, de 28 de novembro de 1968, os Estatutos da Universidade Federal de Santa Catarina, e Normas para as eleições acadêmicas baixadas pela Portaria no. 397 de 16 de agosto de 1974.

CONVOCA

Para o dia cinco (5) de setembro de 1974, às 18,00 horas, tendo como local o auditório da Reitoria da UFSC, no Campus Universitário, TRINDADE, a eleição para a composicão do Conselho Executivo do Diretório Central dos Estudantes, observadas as seguintes normas:

1o. – O Conselho Executivo do Diretório Central dos Estudantes da Universidade Federal de Santa Catarina será constituído por:

– 1 (um) Presidente
– 1 (um) Vice-Presidente de Administração
– 1 (um) Vice-Presidente de Imprensa e Intercâmbio
– 1 (um) Vic-Presidente de Finanças
– 1 (um) Vice-Presidente de Assistência
– 1 (um) Vice-Presidente de Cultura
– 1 (um) Vice-Presidente de Assuntos Sociais
– 1 (um) Vice-Presidente de Assuntos Esportivos.

2o. – O pedido de registro dos candidatos, obedecerá ao disposto no artigo 19 e seus parágrafos das Normas baixadas pela Portaria no. 397, encerrando-se o prazo às 18:00 horas do dia 26 de agosto de 1974.

3o. – As demais disposições para a realização da eleição para o Diretório Central dos Estudantes constam das Normas baixadas pela Portaria no. 397, de 16 de agosto de 1974.

Florianópolis, 23 de agosto de 1974.
Acad. Leodegar da Cunha Tiscoski
Presidente

AMADORISMO

Estadual de atletismo hoje, em Rio do Sul

Com a participação de atletas de excelente nível técnico como José Maria Nunes, Jorge Luiz da Silva, Mara Fhurmann, Célia Maria Geodert e outras, será aberto esta manhã o campeonato estadual de atletismo na cidade de Rio do Sul.

Na noitede ontem foi realizado o Congresso de Abertura dos jogos, que conta com a participação de 10 cidades catarinenses, reunindo as seleções das Comissões Municipais de Esportes que se preparam para os XV Jogos Abertos de Santa Catarina.

Na manhã de ontem o Conselho Técnico da FAC seguiu para Rio do Sul juntamente com o presidente Aloysio Soares de Oliveira, com objetivo de acertar os últimos detalhes do certame.

Face a problemas de ordem particular de alguns atletas, Florianópolis não se apresentará com a sua força máxima. Todavia, segundo Newton Cesar Viegas, presidente da CME, a capital reúne atletas de bom nível técnico, e poderão colher resultados compensadores.

A segunda etapa do campeonato estadual de atletismo será à tarde eo encerramento está previsto para amanhã de manhã, quando serão conhecidos os novos campeões do Estado.

BASQUETE

O campeonato estadual de basquetebol da FAC teve na noite de quinta-feira o seu prosseguimento com a realização de várias partidas distribuídas em várias cidades.

Nesta capital, no estádio da FAC, os infantis do Ipiranga de Blumenau venceram a UFSC por 48 a 18, enquanto que no adulto ganharam de 72 a 62.

Em Joinville, no infantil, o Instituto Estadual de Educação derrotou a Sociedade Ginástica por 65 a 44, voltando a vencer na categoria adulto por 61 a 56.

Para hoje estão marcados os seguintes jogos: no Colégio Catarinense jogam Colegial x Ginástica, no infantil e adulto. Em Joinville, Palmeiras x Diocesano. Em Blumenau, Vasto verde x IEE.

Amahhã jogam em Joinville Cruzeiro x Diocesano nas duas categorias.

Blumenau já definiu equipe de atletismo

Praticamente os mesmos atletas que integrarão a delegação de Blumenau nos Jogos Abertos de Santa Catarina, em Criciúma, na modalidade de atletismo, seguiram para a cidade de Rio do Sul, onde neste final de semana participarão do Campeonato Estadual. A equipe vai bem preparada, pois, segundo o treinador Edgar, os treinamentos não foram interrompidos desde os Jogos do ano passado.

Para o presidente da Comissão Municipal de Esportes de Blumenau, Horst Roessel, as competições em Rio do Sul servirão para definir os melhores atletas, que posteriormente integrarão o quadro oficial para os JASC. Ele considera o índice dos competidores como excelente e acredita numa brilhante apresentação.

PREPARATIVOS PARA OS JASC

Este ano a cidade deverá se fazer representar nos Jogos Abertos com aproximadamente 260 atletas tendo a CME efetivado inscrições em todas as modalidades do esporte amador. A novidade são os times de handebol, masculino e feminino, que já conseguiram bons resultados frente às melhores equipes do Estado.

O maior adversário de Blumenau está sendo apontado como Joinville, que já no ano passado mostrou o seu poderio, ameaçando de perto alguns dos troféus trazidos de São Bento. Porém, os blumenauenses acreditam que com todo o esforço dispendido nos treinamentos para os JASC e com as ótimas condições que Criciúma oferece para as competições o negócio vai ser diferente.

Com relação a algumas das modificações determinadas pela Comissão Organizadora, o presidente da CME se mostrou quase que indiferente. Afirma ele que a questão de se impor tais inovações revela em parte o interesse de atletas e técnicos de outras delegações.

– Achei ótimo tirarem o desfile de abertura, que será agora nos moldes de Olimpíada. Antes os atletas perdiam tempo e se cansavam demais para as provas que muitas vezes são realizadas em seguida. Quanto a destituição do troféu geral, não vai nos afetar em nada pois se trata de lógica reconhecer que uma delegação que vencer o maior número de modalidades será a campeã geral. Blumenau deverá manter ainda desta vez a hegemonia com que é caracterizada e respeitada há sete anos consecutivos, mesmo sem o troféu.

Tubarão nos JASC em nove modalidades

Para os Jogos Abertos de Criciúma, a Comissão Municipal de Esportes inscreveu Tubarão em nove modalidades esportivas.

A Delegação tubaronense, que este ano estará composta de 60 elementos, se apresentará na Capital do Carvão nas seguintes disputas:

Vôlei – masculino e feminino –, Bocha, Bolão, Handbol –feminino –, Xadrez, Tênis de Mesa, Futebol de Salão e Atletismo.

Das modalidades que disputará, Tubarão leva grandes esperanças no Futebol de Salão, onde tem sempre conseguido bons resultados, tornando-se nos Jogos Abertos um difícil adversário.

PLEITEARÁ – 76

O Presidente da Comissão Municipal de Esportes, Luiz Napoleão, estará pleiteando para 1976 a realização dos Jogos Abertos de Santa Catarina, em Tubarão.

Mesmo com a inauguração e conclusão do Ginásio coberto Estadual, ainda não decidida, esperam os tubaronenses que até aquele ano haja condições suficientes para as disputas, pois o Ginásio de Esportes do Município, caminha a passos largos, e com a conclusão do Estadual, os problemas não serão mais sentidos.

Gincana cultural esportiva em Gaspar

Numa promoção conjunta do Círculo Universitário, Lions Clube e Prefeitura Municipal estará sendo realizada de 1o. a 7 de setembro próximo uma Gincana Cultural – Esportiva. A competição se desenvolverá em 3 etapas e aos três primeiros classificados serão concedidos prêmios no valor de Cr$ 1.500,00, Cr$ 500,00 e Cr$ç 200,00, respectivamente.

O prazo para inscrição, iniciado no último dia 20, encerra dia 30. Os interessados poderão efetivá-la junto ao Colégio Normal Frei Godofredo – GS – ou na Agência da Penha. A inscrição custa Cr$ 60,00 por equipe, que poderá ser composta de no máximo 6 pessoas.

Às 8h30m. do dia 1o. terá início a Gincana com a entrega da primeira etapa, na Praça Getúlio Vargas, ao lado do prédio da Prefeitura. Estas tarefas deverão ser cumpridas e apresentadas à comissão julgadora das 17 às 18 horas do mesmo dia, no pátio do Colégio Frei Godofredo. Após as 18 horas estarão sendo entregues as tarefas correspondentes à segunda etapa, a serem desenvolvidas durante a semana e que deverão ser apresentadas no dia 5, das 18 às 19 horas no Colégio Frei Godofredo.

Finalmente, às 19h30m. do dia 5, serão entregues as tarefas da terceira e última etapa da Gincana, que por sua vez terão de ser apresentadas no dia 7, das 12 às 15 horas.

O jogador, além de reintegrado ao plantel, está satisfeito com a nova chance

Luis Everton de volta, satisfeito

Luiz Everton não participou do trabalho físico ontem à tarde. O jogador voltou a sentir a perna direita no coletivo de quinta-feira e ficou fazendo tratamento de forno com o massagista Lega.

Depois de superados alguns problemas entre o atleta e o clube no início do mês, que quase resultaram na sua dispensa, o jogador volta a conseguir a posição de titular na equipe e é apontado como atleta indispensável dentro do esquema de Lauro Búrigo para o campeonato estadual.

Enquanto fazia o tratamento Everton recordava os três anos em que joga no Figueirense. Depois de um rápido período de testes no Flamengo, o jogador foi trazido de Brusque para o clube da capital em 1971 por Luiz Carlos Bezerra, antigo dirigente.

"Sempre fui titular do Figueirense desde que aqui cheguei e se fiquei fora do time foi por contusão". O seu primeiro treinador no clube foi Juan Roland e na época, em 71, formou o ataque com Caco, Luiz Everton, Sado e Joca. Lembra Everton que a sua melhor fase no clube foi quando surgiu Tião Marino.

"Com Tião ao meu lado consegui mostrar todo o meu futebol, na ocasião o treinador já era Jorge Ferreira. Embora perdendo a primeira partida para o Inter de Lages por 2x1, o ataque formado por Caco, Tião eu e o Land mostrou o quanto poderia render no campeonato e acabamos conseguindo o título de 1972".

Everton recorda que 1972 foi o ano do seu grande futebol, pois encontrou em Tião Marino um grande jogador e os dois jogavam como se fosse por música. Disse ainda que JOrge Ferreira (de quem o jogador fala muito bem) foi um dos responsáveis pela campanha do time que conquistou o certame de 72.

Ainda nos últimos treinos realizados no Orlando Scarpelli, Everton lembra brincando com os mais antigos jogadores que se a gente tivesse o Tião nesse time as coisas seriam outras.

Insistindo com Lega para diminuir o calor do forno e mostrando a perna bastante vermelha, Everton lembra que a sua fase de azar começou na segunda fase do estadual do ano passado quando fraturou o pé. Sua recuperação durou aproximadamente seis meses. "Foi um inferno, parecia que eu não recuperava nunca mais as minhas condições técnicas e físicas".

A RECUPERAÇÃO

Everton disse que quando Antoninho chegou ao clube já encontrou o Figueirense classificado para as finais do campeonato, que o clube perdeu para o Avaí em 73.

De Antoninho Everton lembra com certa amargura, dizendo que "ele queria acabar com o meu futebol, chegando a dizer que era difícil eu me recuperar mas com o tempo acabei mostrando para ele".

– Coisa que eu sempre procurei foi ser companheiro dos demais jogadores dentro e fora de campo, e justamente por isso que Antoninho me detestava. Ele não aceitava que eu fosse amigo de Tião Marino, a quem eu sempre defendia das injustiças que fizeram com ele. Por isso ele não quis me dar chances durante o campeonato nacional. O que ele fez comigo foi uma maldade, pois eu pretendia aproveitar o Nacional para me projetar, disse Everton.

Por insistência da torcida, segundo afirmou, Everton passou a atuar no Figueirinha. "Quando tudo já estava praticamente perdido no Nacional, por imposição dos torcedores ele colocou o ataque de 72, e acabamos empatando com o América em 1x1. Mas já era tarde demais".

TUDO EM PAZ

Comentou Everton que felizmente agora tudo está em paz e não quer mais saber de problemas com o clube que o promoveu.

Lembrou ainda que no início do ano teve problema para a renovação de seu contrato, mas depois tudo foi esquecido com a excursão que fez com o Colorado por vários países da Europa e da África. Nesta oportunidade ele sentiu que estava realmente recuperado do pé, fazendo 12 gols em nove partidas e só não ficou em Curitiba devido a problemas de ordem financeira.

Com 23 anos e sete de futebol, Everton disse que até agora só conseguiu experiência na sua carreira. "O único bem que eu consegui foi um carro, mas está no "estaleiro" até hoje, tudo por falta de "grana". Jogador de futebol é profissão ingrata, cheia de incertezas. Pouco são os direitos, mas obrigações são muitas".

Fazendo uma análise sobre o futebol, ele acha que as coisas mudaram muito. "Antes o jogador era apontado como marginal hoje é considerado artista, e bem aceito no meio social".

QUERO SER ÚTIL

Everton continua afirmando que não pretende abrir mão dos estudos, pois nos seus sete anos de futebol já deu para sentir como deverá ser o seu futuro. "Atualmente penso somente em ser útil ao clube e reconquistar a confiança da torcida, aproveitando a oportunidade que o "seu" Lauro me deu."

– Do ataque atual só conheço o Caco, e por isso em Blumenau senti algumas dificuldades. Mas no coletivo de quinta-feira, o "seu" Lauro mandou que eu jogasse mais solto, então me senti bem melhor e acredito que o ataque vai deslanchar.

A realidade é uma só - disse Everton - o Figueirense tem o melhor plantel do estado, reunindo jogadores de excelente nível técnico. A torcida deve acreditar na equipe e no treinador, pois juntos procuramos acertar de todas as formas e vamos chegar lá. Este ano será igual a 72, está custando a acertar, mas no fim essa galera ainda vai vibrar como nunca.

JACI

"Em que pese ser um excelente jogador. Jaci tem características diferentes de Tião Marino, que era um jogador mais técnico e de toque de bola. O Jaci é mais explosivo, por isso não me ambientei ainda com ele, mas tem tudo para dar uma nova "dobradinha". O Figueirense tem tudo para disparar, por isso quero transmitir o meu otimismo a massa alvinegra", concluiu Everton.

Um treino rápido e depois folga

O Figueirense faz um rápido treino esta manhã e em seguida Lauro Búrigo vai liberar os jogadores que só se apresentarão na tera-feira à tarde. Muitos atletas deixarão o clube rumando para o interior a fim de passar os dias de folga com seus familiares.

Disse Lauro Búrigo que a folga será estendida até terça-feira, para que os jogadores aproveitem ao máximo, pois depois logo inicia o campeonato estadual e aí as coisas se modificam, devendo o plantel entrar num regime duro de concentração.

Da Costa chegou tarde ao treino e depois de se explicar com Claudio Wagner foi dispensado por se encontrar gripado. Jorge Luis voltou aos treinamentos mas não aguentou até o final, sendo novamente medicado.

Britinho, atingido por Pinga no último coletivo, também não treinou. Foi fazer tratamento com Lega, o mesmo acontecendo com Luiz Everton.

Na opinião de Claudio Wagner, os gaúchos Raul e Zé Carlos ainda não foram contratados, pois tudo ainda vai depender de uma apresentação dos jogadores no próximo amistoso que o Figueirense vai fazer em Canoinhas contra o Santa Cruz no próximo domingo. Zé Carlos (Banana) parece reunir mais condições de permanecer no clube do que Raul. Os dirigentes acham que zagueiro de área o Figueirense já tem muitos e Moenda, segundo Búrigo, é um grande jogador.

Ontem os jogadores realizaram trabalhos físicos com Iberê Rosa. Fizeram um treino de resistência física de quatro mil metros em 17 minutos, média excelente segundo Iberê, complementado com um trabalho de força muscular e saltos.

Depois do treino Lauro Búrigo e Iberê conversaram sobre as condições físicas da equipe e dos trabalhos realizados. Búrigo acha que tem certos tipos de trabalhos que não servem para jogadores como Moenda, Adailton e outros, que são lentos demais e não se esforçam como deveriam.

Segundo o fisicultor, Sérgio Lopes está encontrando o seu melhor estado físico e realiza os trabalhos com perfeição dando com isso exemplo aos demais atletas. O próprio jogador está satisfeito com o seu rendimento afirmando que pensava encontrar maiores dificuldades depois de 60 dias de paralisação, quando tinha inclusive decidido deixar o futebol.

Leia O ESTADO

Acervo: Biblioteca Pública SC - Hemeroteca Digital Catarinense

Expoville reabre e mostra produtos de cem indústrias

Joinville (Sucursal) – A Exposição Permanente das Indústrias Catarinenses – EXPOVILLE, que encontra-se fechada desde o término da VIII FAMOSC, será reaberta hoje às 10 horas em solenidade que contará com a presença de autoridades civis, militares e empresários.

A EXPOVILLE, que reúne estandes de quase 100 indústrias catarinenses, foi iniciada em princípios deste ano, sofrendo uma paralisação nos dias que antecederam à FAMOSC, para que outros estandes pudessem ser instalados. Depois foi reaberta em conjunto com a mais importante feira de amostras do Estado. Entretanto, com o encerramento da FAMOSC e a desmontagem dos estandes das indústrias que não tomam parte da EXPOVILLE, a feira das indústrias voltou a sofrer paralisação por alguns dias, mas a partir de hoje reabre para mostrar novos produtos, inclusive de outras indústrias que adquiriram estandes, em face do sucesso alcançado pela feira.

O programa de reabertura prevê para às 10 horas o hasteamento das bandeiras, seguindo a visita ao Pavilhão da PROMOVILLE, às lojas revendedoras e à lanchonete que funcionará no período das 9 às 24 horas, constituindo-se em mais um ponto atrativo para o local que em futuro bem próximo se transformará num centro turístico.

Diversas modificações, para isso já estão sendo introduzidas, com o objetivo de receber um maior número de visitantes diariamente. Tanto é que estão em fase de montagem um velotrol, um parque infantil que contará com balanços, carrossel, escorregador, gangorra, ginásio, pista para patins a roda, além de estar sendo aumentada a pista de autorama para 30 metros. Nos próximos dias, serão iniciados os trabalhos de terraplanagem para a construção de um campo de futebol suiço, além das quadras para basquete, vôlei e futebol de salão.

Outro melhoramento, será o plantio de mudas de "pinus elliottis", junto à entrada principal, pela rua XV de Novembro bem como o ajardinamento até o trevo da BR–101.

Todas as medidas, visam dar às famílias que visitarem a EXPOVILLE, melhores atrações e divertimentos, o que poderá contribuir para o aumento do número de visitantes.

Navegantes comemora na próxima 2a feira 12 anos de emancipação

Navegantes (Sucursal de Itajaí) – O município de Navegantes vai comemorar na próxima segunda-feira doze anos de instalação oficial e, para tanto, a Prefeitura Municipal está elaborando uma programação especial para comemorar a significativa data, destacando-se a missa a ser oficiada pelo pároco local, Valdir Starling, desfile escolar e sessão solene na Câmara dos Vereadores.

O município de Navegantes foi emancipado de Itajaí em 15 de maio de 1962, tendo sido criado através da lei de 30 de maio de 1952. Sua instalação oficial ocorreu no dia 26 de agosto de 1962, sendo que na mesma data foi fundada a Igreja Matriz Nossa Senhora dos Navegantes. O município possui uma ampla praia de 10 quilômetros própria para veraneio, com vários loteamentos entre duas avenidas. O Aeroporto de Navegantes possui pista asfáltica de 1.800 metros de extensão, tendo livre e imediato acesso por rodovia para todo o Vale do Itajaí. Conforme declarações do prefeito Cirino Adolfo Cabral, na áreas urbana não existe nenhum morro e, por este motivo, foi traçada a "Cidade do Futuro" com 52 super-quadras, 1872 quadras comportando cerca de 30.000 lotes, sendo prevista a instalação de indústrias, escolas, zona de recreio, artesanato, centro cívico, zona comercial e residencial.

Joinville não muda o programa para comemorar a Semana da Pátria

Joinville – Sucursal – Em reunião realizada no Departamento de Educação que contou com as presenças da professora Juracy Brosig; da coordenadoria regional de educação representada pela Professora Jandira D'Avila; do Diretor do Departamento de Cultura,. Esporte e Turismo, Almirante Junqueira, do Tenente Orlando Bohrer, representando o 62o. BI, do Sr. Claudio Tadeu Harger, representando a União de Escoteiros do Brasil e outras autoridades foi elaborada a programação a ser cumprida durante a Semana da Pátria, a ser comemorada de 1o. a 7 de setembro.

A programação será quase idêntica a dos anos anteriores apenas com diferença quanto ao hasteamento do Pavilhão Nacional que ocorrerá na Praça da Bandeira com alocução do Prefeito Pedro Ivo Campos.

A programação determina ainda para o dia 1o. às 8h30m. a trasladação da centelha do Fogo Simbólico para a pira, que permanecerá acesa durante toda aquela semana, na Catedral do Bispado. Às 9 horas, na Avenida Getúlio Vargas, acontecerá o desfile estudantil, com participação de escolas do I e II graus da rede municipal, estadual e particular. As 16h30m., no Distrito de Pirabeiraba haverá desfile estudantil, homenagens e saudação à Bandeira por um aluno e pronunciamento de pessoa especialmente convidada.

Durante os dias seguintes, serão realizadas cerimônias cívicas nos bairros com saudação à Bandeira, discursos, concentração e desfile de alunos, no seguinte roteiro: dia 2, Distrito de Boa Vista às 9 horas e Vila Costa e Silva às 16h30m; dia 3, Bairro do Itaun às 9 horas e Vila Nova às 16h30m; dia 4, Praça Monte Castelo na zona sul da cidade às 9 horas e praça João Colin às 16h30m, na zona norte; dia 5, Bairro do Iririu às 9 horas e Bairro do Floresta às 16h30m. e no dia 6, Anita Garibaldi às 9 horas e Glória às 16h30m. Finalmente no dia 7, às 9 horas, desfile cívico – militar na Avenida Getúlio Vargas, com a participação do 62o. Batalhão de Infantaria, 2a. Companhia da Polícia Militar, Corpo de Bombeiros, Grupo de Escoteiros, Moto Clube de Joinville, Sindicato dos condutores Autônomos, Sindicato dos Trabalhadores Rurais, e às 18 horas o encerramento da Semana da Pátria com o arriamento da Bandeira Nacional, oportunidade que será apagada a Pira Olímpica e os diversos fachos nos estabelecimentos de ensino de Joinville.

Joinville constrói seu campus universitário na Zona Norte

Joinville (Sucursal) – Foram iniciados os serviços de terraplanagem no campus universitário, na Zona Norte da cidade de Joinville. Já é possível precisar-se onde se localizarão os diversos edifícios da FUNC. Inicialmente serão instalados os módulos para a Escola de Educação Física e Desportos, Administração, Biblioteca, Faculdade de Filosofia, Ciências Econômicas e Faculdade de Engenharia.

A Comissão Examinadora que em 1972 esteve inspecionando as condições da Faculdade de Educação Física, recebeu o processo em junho de 1973. Agora, em virtude do longo tempo tornou-se necessário nova verificação, o que acontecerá no mês de setembro, conforme revelação do presidente da FUNC.

A Faculdade de Administração já está sendo planejado pela Comissão de Verificação nomeada. Espera-se que em breve os membros da comissão estejam em Joinville para que seja efetivada a competente verificação e apresentada ao Conselho Federal de Educação, a fim de que o processo tenha aprovação.

MÓDULOS

Nos primeiros dias do corrente mês, será assinado contrato com uma firma de Curitiba, para a construção dos módulos nos quais funcionarão as unidades de ensino. A entrega dos módulos está prevista para março de 1975. Até o dia 19 de setembro conforme estipula o contrato com a "REFORMA", empresa contratada para organizar a FUNC, serão entregues os ante-projetos das estruturas física, administrativa e acadêmica da futura Fundação Universidade do Norte Catarinense.

Desfiles do dia 7 terão um menor número de estudantes em Criciúma

Criciúma (Sucursal) – A 3a. Coordenadoria Regional de Educação ao programar os desfiles alusivos ao Dia da Pátria em Criciúma, decidiu diminuir o número de participantes, objetivando não tornar cansativo o desfile, fato que vinha ocorrendo em anos anteriores.

Segundo o Coordenador da 3a. CRE com sede em Criciúma, este ano participarão dos desfiles apenas 7.760 estudantes, distribuídos entre o I e II Graus como também crianças dos Jardins de Infância da cidade. Esclarece o Coordenador a todos os diretores de estabelecimentos de ensino, que os mesmos deverão se empenhar ao máximo, visando uma apresentação que prime, acima de tudo, pela originalidade e beleza, buscando como motivo principal para o desfile as modalidades de esporte, pela proximidade de evento com os Jogos Abertos de Santa Catarina que serão realizados em Criciúma.

PROGRAMA

O desfile está programado para o dia 7 de setembro com início marcado para às 8h30m., partindo defronte o Palácio do Estado, na Av. Getúlio Vargas, indo até a rua Rui Barbosa, nas proximidades do Posto Esso.

Às 8h30m. impreterivelmente, a Banda Cruzeiro do Sul dará início ao desfile, sendo seguida na seguinte ordem: Escola Técnica General Osvaldo Pinto da Veiga, Escola Superior de Educação Física, Colégio Madre Teresa Michel, Escola Básica Heriberto Hulse, Jardim de Infância Disneilândia, Escola Básica Coelho Neto, Colégio São Bento, Grupo Escolar Ernani Cotrin, Escola Básica Professor Lapagesse, Escola Auxiliar de Enfermagem, Colégio Marista, Jardim Pequeno Príncipe, Escola Básica São Cristóvão, Escola Básica Humberto de Campos, Escola Básica Joaquim Ramos, Associação Criciumense Intercolegial, Conjunto Educacional Sebastião Toledo dos Santos, Comissão Municipal de Esportes e por último duas viaturas do Corpo de Bombeiros de Criciúma.

PERACHI E COLLIN VISITAM AS OBRAS DE AMPLIAÇÃO DA CERÂMICA S.CATARINA S.A.

Em sessão solene realizada no último dia 16, a camara Municipal conferiu ao Cel Walter Peracchi Barcelos, Diretor de Crédito Geral da 6a. Região do Banco do Brasil, e ao Dr. Osvaldo Roberto Collin, Diretor Administrativo da mesma organização bancária, o título de cidadão honorário de Criciúma, em sinal de reconhecimento pelos serviços que vêm prestando em pról do aceleramento do processo de desenvolvimento econômico do município.

Os dois diretores do Banco do Brasil foram recepcionados em Criciúma por autoridades estaduais e municipais, empresários e populares. Em seguida, dirigiram-se em companhia de inúmeras autoridades, entre elas o Prefeito Algemiro Manique Barreto, Dulke K. Carneiro, Gerente da Agência Local do BB dr. Leônidas Maia de Albuquerque, também do BB, à sede da Prefeitura Municipal, de onde seguiram, logo após, em visita às obras de ampliação das instalações da CERÂMICA SANTA CATARINA S.A. Estas obras estão sendo executadas através de financiamento concedido pelo Banco do Brasil e se constituem no maior investimento no campo industrial de Criciúma.

O EMPREENDIMENTO

Recebidos pelos dirigentes da CERÂMICA SANTA CATARINA S.A., os Srs. Walter Peracchi Barcelos e Osvaldo Roberto Collin percorreram as obras que em breve constituirão o maior parque de fabricação de azulejos do Sul do País e o segundo no âmbito nacional.

O financiamento obtido pela CERÂMICA SANTA CATARINA S.A. junto ao Banco do Brasil ultrapassa na primeira fase a Cr$ 7 milhões e a segunda está em torno de Cr$ 10 milhões. Com a ampliação de suas instalações, a empresa multiplicará sua capacidade de produção, devendo atingir a 500.000 metros quadrados de azulejos por mês, o que corresponde a um faturamento da ordem de Cr$ 13 milhões.

Equipada com os mais modernos equipamentos fabricados por indústrias européias, a CERÂMICA SANTA CATARINA S.A. prepara-se para entrar no mercado internacional com produtos de primeiríssima qualidade. Sua produção deverá atender, satisfatoriamente, às exigências do mercado internacional e com uma produção da mesma categoria irá abastecer o mercado nacional, atingindo todos os Estados. Objetiva a empresa com o aumento de sua produção, enriquecer o mercado nacional através de modelos inéditos de azulejos planejados por sua eficiente equipe técnica.

Os dois dirigentes do Banco do Brasil, após visitarem as obras de ampliação da CERÂMICA SANTA CATARINA S.A. destacaram o empreendimento que virá fortalecer ainda mais a economia de Criciúma, e reafirmaram sua confiança no processo de desenvolvimento da empresa industrial.

HOMENAGEM

Em solenidade realizada na Câmara Municipal e que contou com a presença de autoridades estaduais e municipais, vereadores e empresários, os Srs. Walter Peracchi Barcelos e Osvaldo Roberto Collin receberam o título de cidadão honorário de Criciúma e foram destacados entre os grandes incentivadores do desenvolvimento econômico-social do município. Diversos oradores enalteceram os relevantes serviços prestados pelos dois homenageados a Criciúma.

Em seguida, os dois Diretores do Banco do Brasil foram novamente homenageados com um almoço no Criciúma Clube.

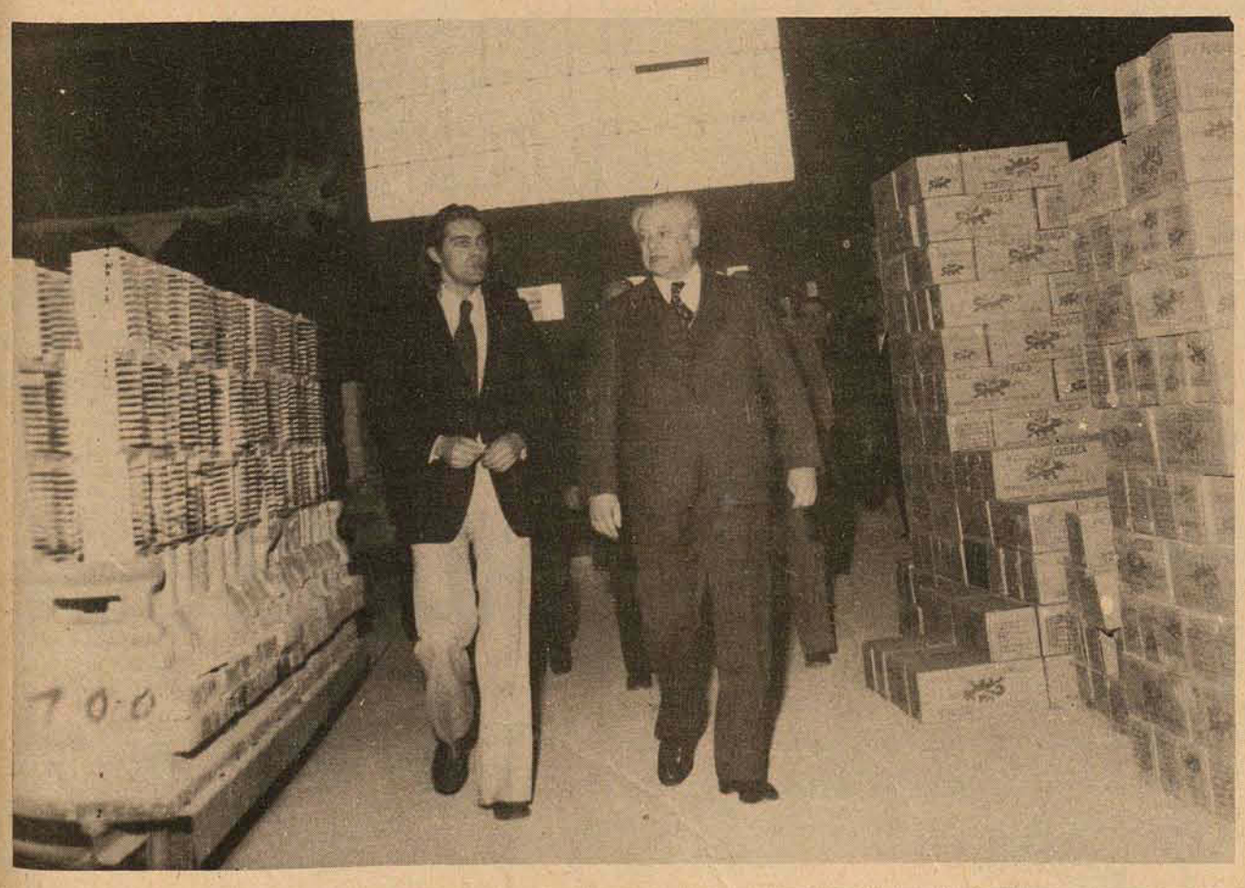

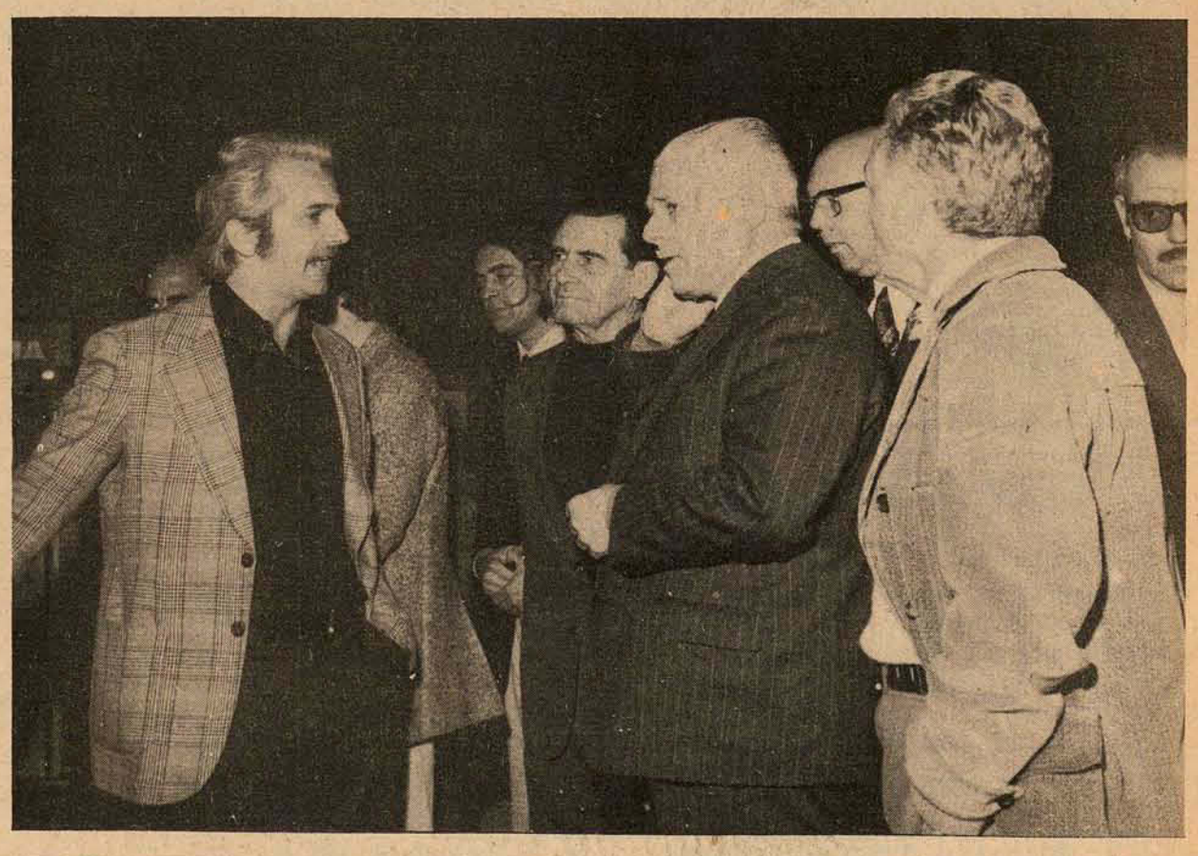

Casas - Apartamentos - Terrenos
Construir a sua casa. - COMPRAR - VENDER - ALUGAR -
ARIEL CRCI 17
PREDIBENS IMOBILIÁRIA LTDA.
Ed. APLUB - Sala 85 - 8o. Andar - Fones: 4141 - 3950 - 2481

Acervo: Biblioteca Pública SC - Hemeroteca Digital Catarinense

Amauri VOLKSWAGEN

COMÉRCIO DE AUTOMÓVEIS

VOLKS 1300 – Branco	OK
KOMBI – Branco Lotus	OK
BRASÍLIA – Verde Metálico	1973
VARIANT – Marrom Escuro	1973
VARIANT – Azul Diamante	1972
FUSCÃO – Azul Pavão	1972
FUSCÃO – Verde Iguaçu	1972
CORCEL CUPÊ LUXO – Vermelho Jambo – 1975	OK
CORCEL CUPÊ LUXO – Ouro Metálico – 1975	OK
MAVERICK – Azul Regata	1974
MAVERICK – Branco Everest	1974
MAVERICK – Amarelo	1974
OPALA CUPÊ – Caramelo	1972
OPALA CUPÊ	1972
OPALA 4 PORTAS – Branco Everest	1972
DODGE 1800 – Branco Everest	1974
BUGGY Azul e Branco	1973

POSSUÍMOS CARROS ZERO QUILÔMETRO DE QUALQUER MARCA
R. Gal. Gaspar Dutra, 90 – Estreito
Fones: 6628 – 6632 – 6312
Florianópolis.

GATÃO AUTOMOVEIS

Francisco Tolentino, 13 – Fone 29-80

Volkswagen 1500 Branco	OK
Volkswagen – 1300 Branco	OK
Volkswagen – 1300 Amarelo	OK
Volkswagen – 1500 Branco	1971
Volkswagen – 1300 Branco	1969

BEIRA MAR
COMERCIAL BEIRA MAR VEICULOS E REPRESENTAÇÕES LTDA.

Av. Rubens de Arruda Ramos (Beira Mar Norte), 210
Fone – 4377

COMPRE SEM ENTRADA

Veículo	Ano	Mensal
VOLKS 1.500	1971	698,00
VARIANT	1971	778,00
CORCEL CUPÊ	1971	788,00
CORCEL CUPÊ	1972	1.036,00
OPALA CUPÊ	1973	1.270,00

EM BONS VEÍCULOS
OS MENORES PREÇOS
E AS MELHORES CONDIÇÕES

C. RAMOS S.A.
COMÉRCIO E AGÊNCIAS
Revendedor Autorizado Volkswagen
Rua: Cel. Pedro Demoro no. 1466
FONES: Dep. Vendas: 6381
Peças: 6244
Oficina: 6585
Administração: 2250

VEÍCULOS USADOS

1500 –	Bege	1970
1500 –	Branco	1973
1300 –	Vermelho	1970
Variant – Vermelha		1972

VEÍCULOS NOVOS:

TIPO:	COR:	ANO:
Variant – Azul Safari		OK

Dispomos de motores 1300, 1500 e 1600, novos ou recondicionados à base de troca.

CARIONI COM. AUTOMÓVEIS LTDA.

Av. Rio Branco, 53 - Fone 3966

Opala	1973
Corcel Cupê	1973
Volks Sedan	1967
Volks Sedan	1968
Volks Sedan	1969

CARIONI – Tradição e conceito no ramo de automóveis.

JENDIROBA AUTOMÓVEIS LTDA.
R. Sandanha Marinho Esq. de João Pinto
FONES: 4673 – 2952

Chevrolet Camaro zero KM. Super equipado	1974
Opala Várias Cores	1974
Dodge 1.800 Várias Cores	1974
Dodge "SE" Várias Cores	1974
Chevette Várias Cores	1974
Opala SS	1974
Dodge Charger RT	1973
Corcel	1973
Dodge 1.800	1973
Volks	1973
Corcel	1972
Volks	1965
Lancha fibra de vidro vários modelos	

NÃO FECHAMOS PARA ALMOÇO
COMÉRCIO DE AUTOMÓVEIS, BARCOS
Financiamentos até 36 meses

DERMATOLOGISTA

Dra. Maria Carmem de S. Santos Berber
Doenças na pele, couro cabeludo e unhas
Limpeza de pele, depilação
Consultas no período da tarde
Consultório: Rua Deodoro, 15 – s/202 – Fone 4138 – Florianópolis.

Dra. MOEMA DESJARDINS

Ginecologista e Obstetra
Consultas das 15 às 19 horas, no Edifício CEISA, rua Jerônimo Coelho, 14, esquina Felipe Schmidt, 8o. andar, Conjuntos 801 e 802 – fone 3683 – Florianópolis

MÉDICOS

Dr. JORGE LUIZ JORGE
GASTROENTEROLOGIA
Curso de especialização na Santa Casa de Misericórdia do Rio de Janeiro – GB.

Dr. LUIZ LUPI
PSIQUIATRIA
Curso de especialização na ABMM – Rio de Janeiro – GB.
Consultório: Rua Deodoro no. 22 – sala 33 – diariamente das 14 às 19 horas.

SINDICATO DOS FARMACÊUTICOS NO ESTADO DE SANTA CATARINA
EDITAL

Faço saber a quantos este Edital virem ou dele conhecimento tiverem, que foi o seguinte o resultado do pleito realizado neste Sindicato no dia 5 de agosto de 1974.

DIRETORIA: Efetivos: Presidente: Dr. José Silvano Pinheiro
Secretário: Dr. Antônio José Prudêncio
Tesoureiro: Dr. Lauro Lopes
Suplentes: Dr. Menotti Demétrio Digiácomo
Dr. José Sidiney Capanema
CONSELHO FISCAL: Efetivos: Dr. Lumar Valmor Bértoli
Dr. Djalma Lebarbenchon
Dr. Antônio Bresolin
Suplentes: Dr. Rogério Goulart
Dr. Lourival Abreu Júnior
Dra. Duartina Terezinha Góss Assumpção
DELEGADOS REPRESENTANTES JUNTO À FEDERAÇÃO:
Efetivos: Dr. José Silvano Pinheiro
Dr. Lumar Valmor Bértoli
Suplentes: Dr. Antônio José Prudêncio
Dr. Lauro Lopes
Florianópolis, 23 de agosto de 1974.
Dr. José Silvano Pinheiro
– Presidente –

CONFECÇÕES ORAN LTDA.

ADMITE:
GERENTE DE COSTURA
SUB–GERENTE DE COSTURA
SUB–GERENTE DE CORTE
EXIGE:
conhecimentos de costura
ginasial completo ou equivalente
idade de 25 a 40 anos.
alguma experiência de gerência.
OFERECE:
bons salários iniciais
condução própria da Empresa
Apresentar-se no horário das 8:00 às 12:00 e 14:00 às 17:00 horas à Rua: CÂNDIDO AMARO DAMASIO, 1 – TREVO DE BARREIROS – SÃO JOSÉ.

MARCENEIROS
Cr$6.00 A HORA

Precisamos de oficiais de marcenaria, com prática em móveis embutidos e em fórmica. Pagamos Cr$ 6,00 a hora, mais todas as obrigações trabalhistas. Emprego permanente. Damos alojamento gratuito. Tratar à Rua Rafael Bandeira, 55, até as 19 horas, com o Sr. Jaime, na firma: ASTOR – Armários Embutidos Catarinense S/A., – FLORIANÓPOLIS–SC – Fone: 4775

VANDA DE SOUZA SALLES
4o. TABELIÃO DE NOTAS E PROTESTOS EM GERAL
EDITAL

Pelo presente ficam intimados a pagarem dentro do prazo legal, os títulos que se acham neste Cartório para cobrança, os Senhores:
MAURINA R. LAURINHO – Rua do Buwua s/n – Nesta.
WILMAR VIETRI – Rua D. Pedro II no. 144.
NILTON DE JESUS OURIQUES – Rua Cap. Américo no. 23/Barreiros.
GILSON VEVES DE CAMARGO – Edif. Comasa – 4o. andar – sala 404/Nesta.
AIDE TADEU SCHLEMPER – Rua Olegário da Silva Ramos no. 453/Nesta.
ANTENOR DA SILVA – Rua Joaquim Nabuco no. 6/Nesta.
POSTO ALVORADA DE SERVIÇOS LTDA – Rua Fulvio Aducci/Nesta.
NEWTON ALMEIDA – Rua Santos Saraiva – Florisa/Estreito.
COMERCIAL LA ROSE LTDA – Rua Felipe Schmidt no. 40/Nesta.
JOSÉ HAROLDO DA SILVA – Rua Iano no. 5/Barreiros.
ISETE RIBEIRO ALBINO – Rua Gaspar Dutra no. 518/Estreito.
NILZA ALVES DOS SANTOS – Rua Hilário Vieira no. 1.
Florianópolis, 23 de agosto de 1974.
Tabeliã

ORAÇÃO AO DIVINO ESPÍRITO SANTO

Espírito Santo. Tu que me esclareces em tudo, que me iluminas todos os caminhos para que eu atinja meu ideal. Tu que me dás o dom Divino de perdoar e esquecer o mal que me fazem, que em todos os instantes de minha vida estás comigo, quero neste curto diálogo agradecer por tudo e confirmar uma vez que não quero separar-me de ti. Por mais que seja a ilusão material, não será o mínimo de vontade que sinto de um dia estar contigo e todos os meus irmãos na glória perpétua.

(A pessoa deverá fazer 3 dias seguidos, sem fazer o pedido. Dentro de 3 dias será alcançada a graça por mais difícil que seja. Publicar assim que receber a graça). Por graças alcançadas. T.M.

DOCUMENTO EXTRAVIADO

Foram extraviados os documentos do veículo, Marca Ford Corcel, Modelo Cupê Luxo, Ano 1971, Cor Turquesa Royal, Motor No. 126.174, Chassis No. 1B26D–152.452, Placas No. AA–2339 de propriedade de EMERY OSCAR VALENTIM – DR.

CERTIFICADO EXTRAVIADO

O SR. SEBASTIÃO PACHECO DOS SANTOS, DECLARA QUE EXTRAVIOU O CERTIFICADO DE SEU VEÍCULO MARCA VOLKSWAGEN, ANO/68, COR BEGE NILO, No. MOTOR CH B8499904, PLACAS CR 1530.
Criciúma – SC, 22/08/74.

TRANSPORTES RÁPIDOS WEISS

Transportando semanalmente de Florianópolis, para as seguintes cidades:
Itajaí - Blumenau - Joinville - Curitiba - São Paulo e Rio de Janeiro.
Rapidez e Perfeição.
Representante em Florianópolis
"PRENDA"
Av. Mauro Ramos, 286 - Fone 37-53 - Florianópolis
Rua Mateus Leme, 2318 - Fone 24-1937 - Curitiba

COMPRA-SE APTO. COM 2 QUARTOS

1o. – PRECISAMOS URGENTE PARA ATENDER CLIENTE, APTO. COM 2 QUARTOS – EM LOCALIZAÇÃO CENTRAL.
DAMOS PREFERÊNCIA A PRÉDIO BAIXO.
TRATAR NO EDF. DIAS VELHO SALAS 16 e 17 OU FONE 3537
REGIS IMÓVEIS – CRECI 142

CASAS TRINDADE

1o. – COM 207m2 – 3 QUARTOS + ESCRITÓRIO + AMPLA SALA + BANHEIROS PRIVATIVO E SOCIAL + DEPENDÊNCIA DE EMPREGADA + GARAGEM.
Cr$ 95.000,00 MAIS TRANSFERÊNCIA DE Cr$ 135.000,00 FINANCIAMENTO
2o. – COM TERRENO 12x30m – 2 QUARTOS + SALA + BANHEIRO + COZINHA, Cr$ 13.000,00 MAIS Cr$ 100.000,00 FINANCIAMENTO.
TRATAR NO EDF. DIAS VELHO SALAS 16 e 17 OU FONE 3537. RÉGIS IMÓVEIS CRECI 142.

APARTAMENTOS

1o.) – NO EDF. JORGE DAUX C/3 QUARTOS – COZINHA AMERICANA – TODO ACORTINADO – SALA DE JANTAR – SALA DE VISITA COM LAVABO E CARPET – LUSTRES – ARMÁRIOS EMBUTIDOS. (ACEITA–SE IMÓVEL MENOR NO NEGÓCIO). PREÇO Cr$ 345.000,00 (FINANCIADO P/CX. ECON. FEDERAL Cr$ 77.000,00)
2o.) – NA CHÁCARA DA ESPANHA C/2 QUARTOS – SALA – COZINHA – BWC – ÁREA/SERVIÇO – PREÇO Cr$ 90.000,00 (FINANCIADO P/CREDIMPAR – Cr$ 32.000,00) TRATAR NO EDF. DIAS VELHO SALAS 16 e 17 OU FONE 3537
REGIS IMÓVEIS CRECI 142

ALUGA-SE - VENDE-SE

Prédio Final de Construção, próprio para escritórios, localizado em área central. Ver e Tratar c/George – Telefone 4583 (Horário Comercial).

PROJECTUS
VAI CONSTRUIR? QUER ALGUMAS SUGESTÕES?
Estamos aptos a fornecer-lhe idéias novas e avançadas para seu futuro empreendimento.
PROCURE – NOS SEM COMPROMISSO
Rua Deodoro, 35 A – Fone: 22-86 – Fpolis

CICLO PRECISA

Estamos admitindo cobradores externos e informantes. Os interessados deverão apresentar-se munidos de seus documentos à rua Deodoro, 35 – 1o. andar, falar com sr. Paulo Cesar.

EMPRÊSA SANTO ANJO DA GUARDA LTDA.

HORÁRIOS
Estação Rodoviária de Florianópolis
Fones: 21-72 e 36-82

De Florianópolis para Porto Alegre:
Passando por Laguna, Tubarão, Criciúma, Araranguá – Sombrio – Sta. Rosa e Osório.
6:00 – 8:00 – 10:00 – 12:00 – 14:15 – 18:00 – 20:00hs.
De Florianópolis para Tubarão:
6:00 – 7:00 – 8:00 – 8:30 – 10:00 – 12:00 – 13:00 – 14:15 – 14:30 – 15:00 – 16:15 – 17:30 – 18:00 – 20:00 e 24 horas.
De Florianópolis para Criciúma:
6:00 - 7:00 - 8:30 - 12:00 -14:15 -15:00 - 20:00 e 24:00 horas
De Florianópolis a Laguna:
6:00 – 6:30 – 10:00 – 12:00 – 14:00 – 17:15 – 18:00 e 20:00 horas.
De Florianópolis para Imbituba:
6:30 – 9:40 – 10:00 – 14:00 – 17:00 e 18:30 horas.
De Florianópolis para Imarui:
às 16:45 horas.
De Florianópolis para Lauro Muller:
às 14:30 horas Via Tubarão.
Carro Leito Para Porto Alegre e Tubarão às 22:15 horas.
DIRETO Florianópolis – Porto Alegre, Sem Escala 22:00 horas.

AUTO VIAÇÃO SÃO CRISTÓVÃO S.A.
Inscr. no C.G.C. nº 8.649.228
Fones 2527 e 2931 — Caixa Postal
Rua Marechal Floriano Peixoto, 121
88800 - Criciúma — Santa Catarina
CRICIÚMA P. ALEGRE
Horários da Empresa
Criciúma x Araranguá - 1,15 - 7,15 - 11,15 - 12,30 - 15,00 - 15,15 - 17,25 - 19,45 - 23,15 e 24,00 hs.
Criciúma x Sombrio - Santa Rosa - Osório e P. Alegre - 1,15 - 7,15 - 11,15 - 12,30 - 15,15 - 19,45 - 23,15 hs
PARTIDA DE CRICIÚMA PARA
Criciúma x Tubarão - 1,45 - 6,00 - 8,00 - 9,30 - 12,00 - 14,00 - 15,00 - 19,00 - 24,00 hs.
Criciúma x Laguna - 1,45 - 8,00 - 14,00 - 24,00 hs.
Criciúma x Florianópolis - 1,45 - 6,00 - 9,30 - 12,00 - 14,00 - 15,00 - 19,00 - 24,00 hs.
OBS.: NOVOS HORÁRIOS COM PARTIDA DE CRICIÚMA PARA PORTO ALEGRE a partir do dia 01/06/74 - 7,15 - 12,30 - 15,15 - 19,45 hs.

ALUGAM-SE

APARTAMENTOS
1. Avenida Atlântica, 468, aptos. 202 - quarto, sala, cozinha, banheiro, área serviço.
2. Rua João Pinto, 21, 3o. andar - 2 quartos, sala, cozinha, banheiro, área serviço.
3. Av. Othon Gama D'Eça, Ed. Solimar, apto. 303 - 3 quartos, sala, cozinha, banheiro, área serviço, dep. empregada.
4. Rua Visconde de Ouro Preto, 91, apto. 105 - 2 quartos, sala, cozinha, banheiro, área serviço.
5. Rua Tiradentes, Ed. Beirão, 6o. andar - 2 quartos, sala, cozinha, banheiro, área serviço.
6. Rua Des. Pedro Silva, 736, Ed. Itajubá, apto. 303 - 2 quartos, sala, cozinha, banheiro, área serviço.
CASAS
1. Avenida Hercílio Luz, 78 - 3 quartos, sala, cozinha, banheiro, dep. empregada e garagem.
2. Rua José do Valle Pereira, 131, Coqueiros - 2 quartos, sala, cozinha, banheiro, área serviço.
3. Rua Des. Pedro Silva, 726, Itaguaçu - 3 quartos, sala, cozinha, banheiro, área serviço.
CONJUNTOS E SALAS
1. Rua Felipe Schmidt, 58 - salas 607, 605, 406, 109
2. Rua Jerônimo Coelho, 359, salas 31, 55
3. Rua Saldanha Marinho, 24, 1o. andar
4. Rua Cel. Pedro Demoro, 1612, c/4 salas
5. Rua Nunes Machado, 20 c/4 salas
6. Rua Tenente Silveira, 56, salas 6 e 7
7. Rua Felipe Schmidt, Ed. Dias Velho, sala 1114
8. Rua Antônio Luz, 185, 2 salas
LOJAS
1. Rua Felipe Schmidt, 51, loja 5
TRATAR À RUA FELIPE SCHMIDT, 42 - A, 1o.ANDAR, FONE: 4056.

ALUGAM-SE
SALA

– Sala comercial localizada na Rua Conselheiro Mafra, 118

APARTAMENTO

– Apartamento com 3 quartos, sala, banheiro, cozinha, dep. de empregada completa, sito à Rua Conselheiro Mafra, 118 – 1o. andar.
Tratar à Rua dos Ilhéus, 14 – fone 40-59.

VENDE-SE CASA

Vende-se casa situada no melhor ponto da Praia de Bom Abrigo. Preço de barbada. Tratar com sr. Lourival no "Jornal O Estado".

CONSTRUTORA JOWI

AV. IVO SILVEIRA, 4.501 – FONE: 64-53
CONSTRÓI SUA CASA FINANCIADA EM ATÉ 240 MESES.
COMPRA OU VENDE SEU IMÓVEL
Creci–17

PRÉDIO NO ESTREITO
RUA PRINCIPAL

VENDE–SE OU ALUGA–SE, na Rua Fúlvio Aducci, 814, para fins comerciais – próprio para a instalação de um Banco.
Tratar à Rua dos Ilhéus, 14 – Fone – 40-59.

AMBOS OS SEXOS

Cultura de Nível Colegial ou Superior e idade mínima 23 anos, de preferência.

Temos algumas vagas para início imediato, em atividade fascinante e altamente rentável, permitindo ganhos superiores a três mil cruzeiros mensais.

Venha juntar-se a este pequeno e selecionado grupo que já está faturando alto na Grande Florianópolis. Entrevistas com o sr. Sebastião, diariamente, a partir de 20 de agosto, à rua Felipe Schmidt, 27 – Gal. Dias Velho, sobre-loja, Sala 15.

DUPLICADOR REX ROTARY 1050

ELÉTRICO
MIMEÓGRAFOS
MÁQUINAS escrever calcular
PAPEIS chamex e 3M
MÓVEIS DE ESCRITÓRIO
VISITE-NOS EM FLORIANÓPOLIS...
COMERCIAL CASTRO LTDA.
Tenente Silveira 45 – Postal 267 – fone 2449

Acervo: Biblioteca Pública SC - Hemeroteca Digital Catarinense

BETO

Stodieck

Uma semana excepcional

"Receba o excepcional em sua comunidade: ele quer participar". Este é o pensamento que se deve ter e que a Fundação Catarinense de Educação Especial está divulgando nesta semana, dedicada ao excepcional.

Dados estatísticos dizem que 32% da população brasileira é composta de excepcionais. Horrorizados? Pois é. É o que dizem orientadores e pedagogos. E falam mais: desses, 89% são educáveis, isto é, tem amplas possibilidades de recuperação. E ainda tem mais: de duas em duas horas nasce, em Santa Catarina, uma criança dita excepcional.

E merece aplausos o trabalho que a Fundação Catarinense de Educação Especial vem desenvolvendo. Prá quem não sabe (e pouquíssimos realmente sabem), a Fundação é a única no Brasil que tem um serviço de estimulação precoce e que atende aos pequenos pacientes da faixa de 0 a 4 anos, Outros estados possuem, apenas, atendimento ao excepcional com idade superior a 5 anos. Clac, clac, clac.

Primaveramil. O que será? Uma nova moda? Ou será uma nova atitude? Ou quem sabe, um novo som? Pode ser. Tudo é possível. No entanto aguardem. E não se esqueçam que a Primavera começa no dia 23 de setembro. Ou seria no dia 21? A gente nunca sabe. . .

Errata

Foi só eu dizer que a Joan Crawford era irmã de Olivia de Havilland (em cartaz nas telas do cine Coral no famosíssimo "E O Vento Levou. . .") para que chovesse telefonemas desmentindo tal irmandade. O que houve foi, apenas, uma confusão de sobrenomes: na realidade a irmã de Olivia é outra Joan, a Fontaine, igualmente estrela, igualmente famosa.

Em parte um errinho de vez em quando na coluna é interessante: fico sabendo o quanto sou lido e como tem gente atenta e interessada nesta Ilha de Catarina, cada vez mais nossa.

Que Horror!

(Além desta placa, outras, muitas outras, estão às margens da estrada que liga o trevo da BR 101 à Blumenau – todas com od dizeres mais tétricos possíveis).
Foto de Paulo Dutra.

O radar de Lázaro volta a funcionar

Lázaro Bartolomeu rides again. E com toda a força que Deus lhe deu. Além de retornar à sua coluna diária no Diário Catarinense, o homem, que não dorme no ponto, lançará, na próxima terça-feira o 25o. número do seu outrora famoso Jornal Radar, para a alegria da soçaitchi local que, a cada dia que passa, vê menos os seus ricos nominhos impressos em jornais. E o Jornal do Lázaro (esse deveria ser o nom da publicação mensal) vem, exatamente, preencher essa lacuna.

Hoje está fazendo 20 anos que Getúlio suicidou-se. E já fez 20 anos que Marta Rocha foi eleita Miss Brasil. E já fez 20 anos que eu fiz a minha Primeira Comunhão. Será que estou dando o meu atestado de velhice? Que nada: tomei comunhão no dia do meu batizado. . .

O novo guia que nos conduz à lupa

O novo guia telefônico da Cotesc e que os escoteiros estão distribuindo pelas cidades do Estado, está bem feinho, é verdade. Antes de ser um guia propriamente dito, é um documento da crise do papel pela qual o mundo está atravessando. Para a gente ler os nomes e números, é preciso o uso de uma lupa – só assim as letrinhas adquirem o tamanho necessário para a compreensão das nossas vistas, que irritadas lacrimejam.

Mas, pelo que parece, a lista é provisória: afinal os telefones de Florianópolis daqui a pouco passarão a ter seis números, e, é claro, um novo guia será necessário.

Um "breke" diferente: refrescante

Decinho Bortoluzzi já está instalando, na Beira Mar proximidades do Stúdio A/2, mais um dos inúmeros "brekes" que brecaram pela Avenida. E ficaram. (provavelmente é uma excelente fonte de renda). Só que esse será diferente. Além de sanduiches com molhos "alucinantes" (que ainda não experimentei), haverá refrescos especialíssimos com receitas das mais secretas e nomes de provocar gargalhadas: Ave do Paraíso e Borboleta Tropical são dois deles. Aos sábados, Caju Amigo que é prá rebater os grilos da semana e embalar para o domingo. O nome do local? Pão por Deus. . . (sem as reticências).

Cinema

Darci Costa

O Sargento Klems, *de Sérgio Grieco (Luciana Paluzzi e Peter Strauss)*

AS LOUCAS AVENTURAS DO RABBI JACOB (Les Aventures de Rabbi Jacob) Comédia de equívocos, perseguições e recursos do tradicional pastelão, que bateu récords de bilheterias na França e vem obtendo sucesso de público em sua trajetória internacional. Outro sucesso pessoal do comediante Louis de Funes e reafirmação da esperteza do diretor – roteirista Gerard Oury. É o quarto filme de binômio De Funes/Oury. O protagonista, Pivert, é um burguês anti-semita, residente na Normandia, em viagem rumo a Paris, onde sua filha se casará no dia seguinte. Durante a viagem, uma série de situações e quiproquós se multiplicam, formando o núcleo da trama. No elenco estão: *Marcel Dalio, Suzy Delair, Claude Giraud, entre outros. Censura 5 anos. São José 3-7,45-9,45 horas.*

O SARGENTO KLEMS – especie de Lawrence da Arábia

O SARGENTO KLEMS – especie de *Lawrence da Arábia* em escala mais modesta, sob a direção do italiano Sergio Grieco, com Peter Strauss, Tina Aumont, Howard Ross e Luciana Paluuzzi. Prognóstico sombrio, só vendo para conferir. Technicolor Censura 18 anos. Ritz 5-7,45-9,45 horas.

E O VENTO LEVOU (Gone With the Wind) Clássico do star sistem. realizado em 1939, com direção assinada por Victor Fleming, e com excepcional elenco: Clark Gable, Vivien Leigh, Leslie Howard, Olivia de Havilland, Thomas Mitchel, entre outros. Um filme para se ver e rever, em qualquer época. Technicolor. 14 anos. *Coral 3 e 8 horas.*

QUATRO VELAS PARA UM CADÁVER, com Robert Woods.

O PECADO DE MARTA, com Jonas Lioch – Roxy 2 e 8 horas.

OBSSESSÃO MALDITA, de Flávio Nogueira, com Alexandre Bressler. Censura 18 anos. Jalisco 8 horas.

ESCREVEU SUA VINGANÇA A BALA, com Guy Madison

QUANTO VALE UM HOMEM, com Steve McQueen – Glória 8 horas.

CORBARI – de Valentino Orsini c/Giuliano Gemma. Rajá 8 horas.

Horóscopo

Omar Cardoso

ÁRIES – O astro tutor do dia lhe dá boa saúde, -om humor e alegria. Favorece as viagens, as mudanças de cidade ou residência. É portanto, um fluxo astral bastante benéfico a você. Aproveite.

TOURO – Indícios de lucros em negócios imoviliários. Fluxo positivo para a saúde, de garganta principalmente. Excelente fluxo ao trabalho, às viagens e a vida amorosa.

GÊMEOS – Obterá êxito nas associações com pessoas nascida em Áries ou Leão. Cuidado, porém, com ferimentos nos braços e nos ombros. Bom, todavia ao amor e para realizar negócios imobiliários.

CÂNCER – Dia em que poderá receber a visita de parentes, notícias bastante agradáveis a ser bem sucedido nas questões sentimentais, familiares e profissionais.

LEÃO – Propícia influência aos negócios e ao seu progresso, profissional e êxito social. Excelente estado de saúde e boa disposição às diversões, passeios e à vida amorosa.

VIRGEM – Relações agradabilíssimas com pessoas nascidas em Touro e Capricórnio. Bom às viagens de recreio e à elevação social e da personalidade. Todavia, se ainda não ainversariou, cuide da saúde

LIBRA – Dia negativo no que diz respeito à sua saúde e a vida sentimental, amorosa e profissional. Faça somente negócios que foram iniciados anteriormente e só viaje se tiver muita necessidade.

ESCORIÃO – Alguns desentimentos com pessoas nascidas em Touro e Aquário. Seja cauteloso e evite a violência. Dia positivo, contudo, às novas amizades.

SAGITÁRIO – Algum aborrecimento logo as primeiras horas do dia. Não se precipite, pois tudo terminará bem. Elevação da inteligência e dos conhecimentos profissionais. Boa saúde e ótimas chances no setor amoroso.

CAPRICÓRNIO – As influências astrais de hoje só poderão trazer-lhe alegrias e satisfações. Ótimo dia para festas, noivados e casamentos.

AQUÁRIO – Devido a boa influência de seu astro tutor, neste dia poderá realizar muita coisa proveitosa. Todavia, não se precipite ao realizar negócios.

PEIXES – Bom dia para cuidar de questões familiares e amorosas, para viajar e fazer novas amizades. Não é propício, todavia, aos jogos de azar

Zury Machado

A Diretoria do Clube Social Paineiras, promove hoje em sua sede uma festa Integração Universidade paineiras, com o conjunto Stúdio Som Luz.

No Palácio dos Despachos o Governador Colombo Machado Salles, assinou contrato de financiamento com o Banco Nacional da Habitação, para execução de obras a cinco municípios catarinenses.

Encontra-se no Estado, o sr. Telírio Gomes da Silva Netto, da Auditoria e Métodos da Fundação Nacional do Bem Estar do Menor, que veio inspecionar as obras que mantém convênio com a FUNABEM, além de trazer novas orientações para a prestação de contas e aplicação de recursos financeiros daquela Fundação.

Hoje às 16 horas no Teatro Álvaro é Carvalho, a direção daquela casa de espetáculo apresenta-

O casal Ari e Delma Vieira, recebem hoje em sua residência na cidade de Braço do Norte, convidados para festejar os 15 anos de sua filha Russel Regina.

rá a peça infantil "A Branca de Neve e os Sete Anões", çuma adaptação de Sérgio Queirolo com 20 atores e um belíssimo guarda-roupa.

Dia 29, às 20,30 horas Lions Clube de Florianópolis no salão Nobre do Palácio Barriga Verde, com um jantar vai homenagear o Governador do Lions Clube Distrito L-10. Será mais um jantar, servido pela pquipe de Heráclito.

Já estão sendo instalados no belíssimo edificio onde será o Palácio da Justiça do Estado, cinco elevadores. A informação foi do Chefe de Obras, Engenheiro Olavo F. Arantes.

Para atender a Região Sul do Estado, o Governador Colombo Salles, com todos os secretários de Estado instalou oficialmente o Governo do Estado, nas cidades de Tubarão e Araranguá, quarta e quinta-feira.

O Delegado Regional Silvio Peixoto de Castro, da Associação dos Servidores Civis do Brasil em Santa Catarina, com sede nesta capital, recebeu a visita do Assessor Financeiro da SOFINAL – Sociedade Financeira Nacional, Joaquim Barreiros, que se encontra em Florianópolis com o objetivo de colaborar com o órgão, relativamente ao atendimento de empréstimos ao funcionalismo público, empresas de economia mista e autarquias.

A bonita Lane, uma das competentes professoras da Socilca em Blumenau, deu rápida circulada na ilha e deixou muita gente com água na boca. Lane nos disse que está com viagem marcada para o sul do país.

A elegante e muito simpática Marily Deeck, anteontem foi vista almoçando no Manolo'S, acompanhada do advogado carioca Francisco Assis de Oliveira.

Cumprimentamos ao Sr. Liberato Laus, pelo seu aniversário hoje. Em sua residência no Balneário Camboriú o casal Laus, recebe convidados para um jantar.

Milene Cunha uma beleza de broto de nossa sociedade.

Santa Catarina e Rio Grande do Sul desenvolvem, pela primeira vez no país um sistema uniforme de avaliação e controle das atividades de saúde que conta com o apoio da Organização Mundial da Saúde.

A declaração foi prestada pelo Chefe da Divisão de Avaliação e Controle da Secretaria da Saúde, Manoel Américo de Barros Filho.

O Presidente da Fundação Catarinense de Educação Especial, Secretário Nelson de Abreu, em reunião realizada com membros da diretoria, designou o arquiteto Rogério Varela para elaborar o projeto de construção da sede da entidade. As futuras instalações deverão localizar-se numa área de 10 mil metros quadrados, na Trindade, doada pelo Governo Colombo Salles.

O sr. e sra. Sebastião Nunes hoje em sua residência recebem convidados para um jantar, ocasião em que o casal festeja o aniversário de linda filha Clarisse.

De Itajaí, Jota Pereira está nos informando que a União Estudantil Social e Cultural de Itajaí, formada por alunos do Colégio São José, está organizando para hoje, naquela cidade, a festa para escolha da Rainha das Estudantes.

Em Ofício entregue ao Governador Colombo Salles, o Comitê Executivo do XXX Jogos Universitários Catarinenses, marcados para o dia 3 de setembro vindouro, nesta capital, comunica ter sido o chefe do Executivo catarinense escolhido como patrono do evento estudantil em reconhecimento ao apoio que vem dando ao esporte.

O Secretário Sérgio Uchoa Rezende presidiu na sexta-feira, às 9 horas, na sede do Departamento de Patrimônio de Santa Catarina, o sorteio de 14 companhias que irão segurar por dois anos, os bens do Estado, de acordo com decreto assinado pelo Governador Colombo Salles.

Ayrton Oliveira o responsável pelo setor turismo do BESC.

O Sr. Flávio de Almeida Coelho e sua linda esposa Bernardete, embarcam hoje para Nova Iorque, onde iniciarão um rápido giro de 12 dias pelos Estados Unidos. Na oportunidade, o sr. Flávio de Almeida Coelho fará contatos com profissionais e empresários das comunicações daquele país.

Sra. Ina Prayon Hering, em atividades com a organização do baile das Debutantes na Sociedade Carlos Gomes de Blumenau.

Acervo: Biblioteca Pública SC - Hemeroteca Digital Catarinense

Empresa pede suspensão dos embargos à suas construções

Em memorial encaminhado ao Prefeito Nilton Severo da Costa, no qual expõe as razões que a levaram a solicitar a expedição do "Habite-se" do Edifício *Ilhabela* e o levantamento dos embargos impostos à construção do Edifício *Anna Teresia*, a Maguefa afirma que, quanto ao primeiro prédio, foram procedidos cerca de 12 laudos, enquanto que no *Anna Teresia* a Prefeitura expediu quatro laudos, "todos especificando a regularidade da construção o que, por via de consequência, tranquilizou a incorporadora, o agente financeiro, os terceiros adquirentes e as próprias construtoras emprenteiras".

Ao pedir a liberação dos dois edifícios, a empresa solicita que, no caso de o Prefeito entender que não cabe ao Executivo decidir de plano o assunto, seja remetido projeto de lei à Câmara Municipal, em regime de urgência, para que seja resolvido "o impasse que afeta, de forma tão grandiosa, um enorme número de pessoas e entidades corretas e bem intencionadas".

Segundo a Prefeitura, a negativa do "Habite-se" do *Ilhabela* e o embargo da obra do quase concluído *Anna Teresia* estaria relacionado com o recuo de ajardinamento dos empreendimentos. O primeiro teria avançado 0,92 cm e o segundo 1,15 cm.

De acordo com o memorial, "é princípio mercadológico consolidado que as construções a beira-mar adquirem um "plus" de valorização em relação às demais. Nestas condições, quanto maior a aproximação do mar, mais valorizada está a propriedade". E prossegue o documento: "Verifica-se nos empreendimentos em tela que são amplos os terrenos sobre os quais assentaram as construções em relação à área construída. O susitado avanço da construção expressou um afastamento do mar, dado que o prédio teria avançado em relação à Rua Almirante Lamego, deixando enorme recuo na outra frente e áreas livres internas. Diante dessa perspectiva houve um evidente prejuízo à incorporadora com a ocorrência do alegado afastamento do mar, o que demonstra a sua boa fé".

O memorial menciona a carência de definição legal na legislação municipal vigente do que seja alinhamento, recuos, afastamentos, definições estas tão comuns em outras legislações similares. "A isso acresce o fato - prossegue - de que por ocasião da marcação da obra os recuos e alinhamentos não se processaram por via de Alvará, como em Porto Alegre, Curitiba, São Paulo, Belo Horizonte e Rio de Janeiro, apenas para exemplificar. A marcação do alinhamento e dos recuos, em Florianópolis, são feitos pelo engenheiro responsável pela obra e pela fiscalização da Secretaria de Obras e não há fixação em lei do ponto em que deve ser medido o recuo: se do meio fio ou da linha divisória entre a propriedade pública e privada. Assevere-se, então, que se houver erro nele contribuiu de forma cabal a Prefeitura, através de seu órgão fiscalizador e em face da lacuna da lei. É acaciano que não pode a restrição do direito individual de construir em terreno próprio ser implícita ou inferida. Há que ser taxativa e direta, sob pena de inexistir".

Após afirmar que entende que a liberação das construções do *Ilhabela e Anna Teresia* deve se dar por ato do Prefeito e, se entender, inclusive, por decreto, a Maguefa conclui citando o seguinte acordão do Supremo Tribunal Federal: "Cabe ao Poder Legislativo municipal estabelecer as regras gerais e abstratas das limitações ao direito de construir e ao Executivo especificar as hipóteses em que aquelas tem aplicação".

Clínica Médica Psicopedagógica: recuperação psicomotora

Aqui as crianças encontram sua renascença

À primeira vista parece uma residência comum da rua Júlio Moura, mas poucos imaginam que na casa de número treze funciona uma instituição única no Brasil na estimulação psicomotora de crianças de zero a quatro anos. Ali, naquela casa amarela e racionalmente repartida em saletas de quatro metros quadrados, está instalada a Clínica Médica Psicopedagógica da Fundação Catarinense de Educação Especial, orientada desde 1970 pelo médico Álvaro José de Oliveira, especialista no setor com estudos científicos no Uruguai.

A perita internacional, médica, psicóloga e professora norte-americana Mary Ann Newconb, enviada pela Organização dos Estados Americanos, foi a responsável pelo incremento de novas formas de dinamismo no campo, com trabalhos de supervisão e organização a partir de fevereiro deste ano. Local de aprendizagem para aproximadamente duzentas e trinta crianças, tem atualmente em seu corpo discente 29 crianças da região da Grande Florianópolis e vinte e uma do interior do Estado, que comparecem uma vez por semana.

RECONHECIMENTO

Estudar e observar os tratamentos à luz de situações concretas, a apresentação e a disposição do material utilizado e os esforços dos especialistas, pais e colaboradores, são os fatores fundamentais que colocam a Clínica Médica Psicopedagógica na vanguarda e pioneirismo no campo da estimulação psicomotora do País.

As 29 crianças, de zero a quatro anos, tem diariamente aulas no período vespertino. São portadoras de deficiências motoras, geralmente paralelas a retardamento mental provocados por fatores genéticos ou anormalidades cromossômicas, evitáveis pelo aconselhamento médico apropriado.

Problemas de ordem econômica e, em alguns casos, a falta de maturidade dos pais quanto a aceitação da criança como ela é e não como pretendiam que fosse, são responsáveis pela evidenciação numérica de casos de retardamento psicomotor, não detectados por investigação médica do recém-nascido. Esses e outros problemas, como a desnutrição, prematuridade, partos trabalhosos, acidentes perinatais, são considerados alguns fatores que influem nos índices de deficientes psicomotores, todos acompanhados pelos problemas que apresenta a expansão demográfica, recursos naturais inexplorados, insuficiente produção industrial e a difícil área de ação sanitária e cultural.

AULAS NO CHÃO

Logo após a recepção, cerca de quatro crianças de idades variáveis de um a quatro anos, aparecem sentadas no chão, assessoradas em seus movimentos por uma fisioterapeuta e três estudantes do curso técnico de Reabilitação do Colégio Coração de Jesus. Mas porque todos no chão? A fisioterapeuta Maria Odete Bizzotto explica: "Nosso trabalho fica mais facilitado, já que é no chão que a criança busca dar os primeiros passos e onde ela encontra melhor equilíbrio motor".

A conversa da especialista com as assistentes, as risadas e incentivos intencionais, não encontram receptividade nas crianças de semblante triste, de corpo franzino, silenciosas e incapazes de iniciar qualquer esboço de comunicação verbal. Algumas estão na Clínica desde o primeiro ano de vida e ficarão até os quatro anos ou mais. Com raras exceções, algumas recebem alta e são encaminhadas para outro setor, a casa dos pais ou escola comum pré-primária.

ACHEI! ACHEI!

O silêncio da sala que compreende a área motora é compensado na outra imediatamente posterior, onde uma menina de quatro anos vibra com exclamações de "achei! achei! no momento que descobriu o local exato de uma peça no brinquedo de encaixe. Nesta sala, a da estimulação cognitiva, a criança aprende a pensar. Para atingir tal graduação ela tem a disposição grande variedade de material didático. Nas feições mais alegres e desinibidas vê-se o descobrimento mais rápido da peça de encaixe, a associação da figura da revista infantil à uma concreta e conhecida, o descobrimento do balanço se este for acionado, o pulo da bola se for chutada, a distinção das cores e os modos de comer na mesinha de lanche.

Nessa liberdade, pouco restringida pela especialista, é feita a avaliação psicológica do desenvolvimento mental e a captação de seus interesses.

LUZ E COMUNICAÇÃO

Marileide Abrahm peixoto, mãe de uma criança com deficiência psicomotora e auxiliar temporária na Clínica Médica Psicopedagógica explica o porque da existência de quatro crianças na sala de Luz e Comunicação, onde recebem pós no rosto, enchem balões e devoram balas: "Aqui são desenvolvidos todos os músculos da face, através de inúmeros exercícios. Como estas crianças estão propensas a um retardamento da comunicação verbal falada, todo o treinamento objetiva a diminuição do espaço de tempo para ela dar os primeiro s passos nesse sentido. Instrumentos de sopro, balas, pirulitos, sopros em velas e fósforos, são algumas formas de ativar a movimentação da boca e garganta".

Raios de luz de lanternas, ambientes claros e escuros alternados ajudam a distinção visual da situação ambiental. O som, músicas, fricção de pós no rosto, pretendem estimular a audição e a percepção auditiva e tátil, respectivamente. Na estimulação gustativa, as crianças ingerem pequenas quantidades de alimentos ácidos, doces e amargos, também alternados.

O último estágio que a criança atinge na Clínica é a da fase final da coordenação motora, não idêntica a de uma criança normal, mas relaticamente próxima. Nessa fase, as escadas, corrimões, balões, bolas e outros brinquedos onde são exigidos coordenação psicomotora, determinarão o encaminhamento da criança para a educação especial da Fundação Catarinense de Educação Especial, a escola pré-primária ou a volta a casa dos pais com orientação permanente de especialistas.

CENTRAIS ELÉTRICAS DE SANTA CATARINA S.A.

CELESC

SETOR FLORIANÓPOLIS

COMUNICAÇÃO

A CENTRAIS ELÉTRICAS DE SANTA CATARINA S/A – CELESC – AGÊNCIA FLORIANÓPOLIS, comunica a seus consumidores que, DOMINGO dia 25/08/74, haverá desligamento de energia elétrica, nos seguintes locais e horários:

ESTREITO I

Das 6,30 às 10,30 horas – Trecho compreendido desde a Subestação Coqueiros até a Escola de Aprendizes Marinheiro.

LINHA 6

Das 6,30 às 7,00 horas – Desligamento geral.

Das 6,30 às 11,00 horas – Av. Jorge Lacerda, Base Aérea, Ribeirão da Ilha, Rio Tavares, Armação, Pantano do Sul, Campeche e arredores.

Obs.: Os desligamentos acima, visam possibilitar os trabalhos dos nossos empregados na manutenção da rede de distribuição primária.

Florianópolis, 23 de agosto de 1.974

– A EMPRESA –

CENTRAIS ELÉTRICAS DE SANTA CATARINA S.A.

CELESC

CONCORRÊNCIA PÚBLICA No. 015/74

– AVISO –

A CENTRAIS ELÉTRICAS DE SANTA CATARINA S/A – CELESC, avisa a todos os interessados, que foi prorrogado o prazo de vencimento da Concorrência Pública no. 015/74 – destinada ao recebimento de propostas para fornecimento de estruturas de concreto duplo "T", para às 17,30 (dezessete e trinta) horas do dia 23 de Setembro de 1974.

Florianópolis, 22 de Agosto de 1974

Carlos Goes Bessa
Diretor Financeiro

UDESC

CURSO DE ESPECIALIZAÇÃO DE ENGENHEIRO DE SEGURANÇA DO TRABALHO

OBJETIVO: Propiciar às empresas a organização dos serviços de segurança do trabalho.
CANDIDATOS: Engenheiros, Arquitetos e Agrônomos.
INÍCIO DO CURSO: 02 de setembro de 1974.
TÉRMINO DAS INSCRIÇÕES: 26 de agosto de 1974.
DURAÇÃO: 408 horas-aula
LOCAL: Florianópolis
CO–PARTICIPANTES: FUNDACENTRO
Faculdade de Engenharia de Joinville
Sindicatos dos Engenheiros no Estado de Santa Catarina.
INFORMAÇÕES: REITORIA DA UDESC
Av: Rio Branco, 164 – Fone: 4085.

A Cidade continua pobre em *divertissements*: a *"corrida de submarino"*, entretanto, continua prestigiada.

As poucas opções do lazer

Quem passa da ponte para o continente não fica a ver navios em matéria de diversão. Acontece o oposto com quem não tem carro, tem problemas de horário de retorno à casa ou simplesmente é mais comodista, preferindo ficar na ilha, perto dos seus. A escassez de opções de lazer nas terras da Y-Jurerê não se justifica mais diante dos dados de uma realidade social exigente.

Nos 451 quilômetros quadrados da ilha uma população de cerca de 200 mil pessoas, 90 mil jovens, além da pródiga natureza de suas 42 praias, praticamente só tem o céu azul e um sol que assina o ponto por três meses e depois cai numa impontualidade bem brasileira. Quando não sopra de cara feia o vento sul, enclausurando quem mais gosta de sair, repete-se a pergunta, em forma de estribilho: e nós, aonde vamos? A um dos quatro cinemas que quando não impingem super-abacaxis aos incautos transformam-se em latas de sardinha? Ao Teatro Álvaro de Carvalho cujos preços nem sempre são acessíveis embora ofereça espetáculos de qualidade (quando pode)? Às raras boates, menos acessíveis ainda? O prosaico esporte do halterocopismo ganha contornos britânicos, com os bares fechando cedo demais nos feriados e domingos (ou nem abrindo) e deixando o frio como tira-gosto. Se desacompanhado, então cada candidato à diversão e ao prazer ocasional vira um novo Robinson Crusoé, pior, que sem Sexta-feira.

UMA ECONOMIA ECONÔMICA

Assentada numa economia fundamentalmente terciária comércio e serviços – a ilha de Santa Catarina oferece uma explicação fácil aos observadores, paraa rarefeita gama de diversões e atividades culturais.

É o que encontra em primeiro plano o responsável pela Diretoria de Turismo, Mauricio Amorim, que comenta ser "a vida noturna feita sempre pelo mesmo grupo, que evidentemente não tem condições para resistir gastando dinheiro de segunda a segunda". Gastar o dinheiro seria o menor problema se antes dele houvesse onde gastá-lo, sem um enfadonho ciclo vicioso. Como diz Mauricio quem não está gostando do Drive-Im Tritão, da boate Capelinha e da "Casa de Show" Tubulão (a única na especialidade), não tem aonde ir, mesmo que disponha de bom poder aquisitivo. O surgimento de outros tipos de recintos daquela natureza, que atendesse a faixas de público de outra mentalidade e idade, que não o da "turma pra frente" já é uma necessidade, diz ele. "Não há motivação para o restante do povo", completa, informando que até mesmo nos locais jovens a frequência tem caído durante a semana. E Beto Stodieck, um dos maiores conhecedores da noite florianopolitana adenda que "os donos de restaurantes e bares não vêem com bons olhos a frequência dos jovens, por eles ficarem amarrados na Coca-Cola, gastando pouco". Na quase esterilidade de alternativas diversionais da ilha, "os profissionais liberais e funcionários, principalmente, preferem divertir-se em casa em grupos, com um bom som, por sair mais em conta e não haver locais que os deixem mais à vontade além de careiros que são", pondera o conhecido colunista. Fora daí os cinco "drive-ins" de "trailers" estão sempre cheios e um sexto – o "Pão Por Deus" – não fugirá à regra.

Para Beto falta a Florianópolis, para substituir a "belle-époque" do Plazza, Samburá e "Sabino", são bares de cadeiras na calçada (na Beira-Mar), aconchegantes e razoáveis".

O automóvel, permitindo mil e um programas fora da ilha deixa, a não ser nos feriados e fins-de-semana, vazios os cinemas. Darcy Costa, crítico de cinema de O Estado, vê em formação "um clima de neurose que cria um estado de espírito diferente com problemas de ordem material, que deixa o cinema em segundo plano". Critica que os cinemas da Praça XV exploram o ramo há vinte anos e nunca se preocuparam de instalar ar condicionado para o calor do verão". Em compensação promete que até o fim do ano o cinema a cujo grupo empreendedor está ligado inaugurará suas instalações – 800 a 900 lugares, para concorrer com o do Cecontur. Ele fica defronte ao Instituto de Educação do Estado. Falando em cultura o único teatro da ilha não oferece mais de 500 lugares. E há quem pergunte para que mais, se as autoridades pouco difundem a cultura, como uma outra e mais útil forma de arejamento mental.

QUANDO O LAR NÃO BASTA

Tomando-se como bases cálculos das estatísticas demográficas da ilha de Santa Catarina pode-se concluir sem grande margem de erro que 90 mil pessoas situam-se na faixa até 25 anos de idade e 25 mil outras na de 50 anos. O que significa que estão, ainda, no período de necessidade de diversões, recreação externa e prazer espiritual.

Dos 7 aos 14 anos mais de 50 mil crianças precisam de espaço que os liberte das aperturas e aridez dos apartamentos e casas modernas com pouco quintal, para extravasarem suas energias orgânicas e modelarem uma mente sã num corpo são. Das 26 escolas municipais só a metade possui "play-grounds". Quer dizer, se a criança não pertencer à rede de ensino municipal, para desfrutar de um parque terá de morar defronte à Penitenciária, à Praça Getúlio Vargas ou à Celso Ramos, porque, fora disso, inexistem locais apropriados.

No plano oposto, os "coroas" padecem de uma mesma falta de espaço geográfico onde possam espairecer, principalmente os aposentados. As crianças de hoje não merecem enfrentar a mesma problemática amanhã, lá então, talvez muito pior, numa cidade já inchada e espremida pelo concreto e o mar. Que aí, até ele também, estará sem alternativa de acariciar sua cidade, contido pelo aterro, que os homens construíram para ter mais espaço...

Acervo: Biblioteca Pública SC - Hemeroteca Digital Catarinense