

**O TEMPO** — Massa Fria: Em curso. Pressão Atmosférica Média: 1009,0 milibares. Temperatura média do dia: 17,6 graus centígrados. Umidade relativa média: 83,3 por cento. Estado médio do Céu: Cumulus, Stratus, nevoeiros noturnos no Litoral, serras e margens de rios. De meio a encoberto. Estado médio do Tempo: Com chuvas no Planalto e em trechos do Litoral, passando a Estável. Previsão: A. Seixas Netto.

# O ESTADO

Florianópolis — Domingo — 18 de agosto de 1974 — Ano 60 — No. 17.759 — Edição de hoje 24 páginas — Cr\$ 1,00

**LOTERIA ESPORTIVA** — Os ganhadores do Teste 197 da Loteria Esportiva, irão dividir o maior prêmio já oferecido até hoje, ou seja Cr\$ 16.942.825,94. Este recorde foi conseguido com a soma de 11.354.719 cartões, que deram a arrecadação de Cr\$ 53.786.749,00, com a média de Cr\$ 4,74 apostados por cartão. Os estados com maior número de apostadores foram São Paulo, Guanabara e Minas Gerais.

## Arena escolhe 68 candidatos à Assembléia e 16 à Câmara

A homologação do nome do ex-Governador Ivo Silveira ao Senado, pela unanimidade dos 301 votos da convenção da Arena, foi saudada pelos dirigentes do partido como "a mais eloquente prova de coesão e unidade partidária". Os convenccionais também acataram em sua integridade a chapa elaborada pelo Diretório Regional, contendo 68 candidatos à Assembléia e 16 para a Câmara dos Deputados. A convenção começou às 9 horas, encerrando-se perto das 20 horas, depois de falarem, entre outros, o candidato ao Senado, o atual e o futuro Governador. (P.3)

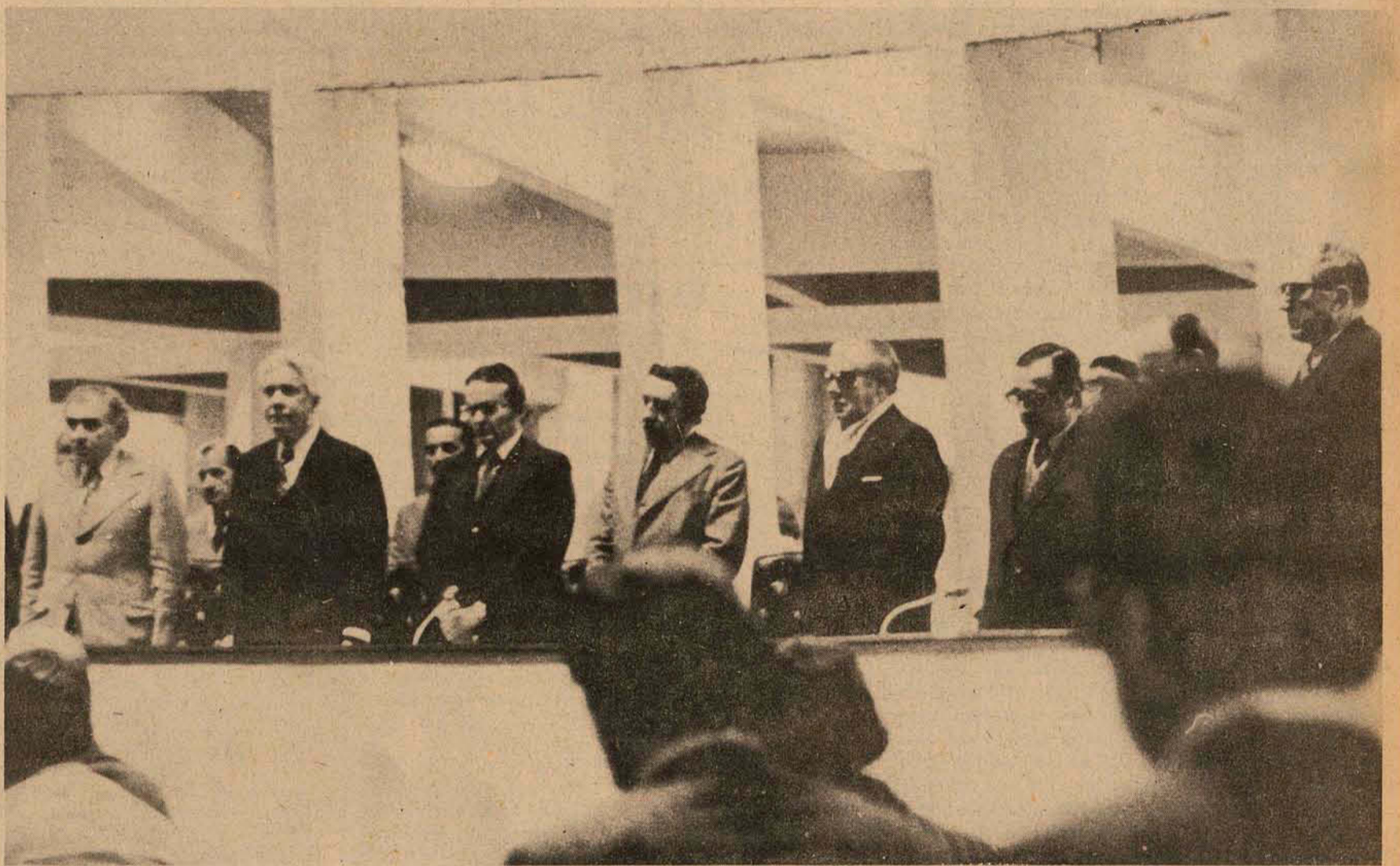

Às 18 horas, após apurados os votos dos 272 convenccionais, foi realizada a sessão de encerramento da convenção contando com a presença de autoridades.

**Classificação de servidor da União depende das despesas**

Página 5.

**Mais uma chance para Emerson no GP da Áustria**

Página 7.

Os pescadores da Barra do Rio Araranguá têm um grande aliado para facilitar o trabalho de captura dos peixes: o boto. Existem cerca de dez botos que levam os cardumes até a barra, onde os pescadores ao avistarem formam o cerco com suas redes. Neste momento, os botos deixam os peixes sob as malhas e retornam para alto mar, cumprindo mais uma vez a missão de auxílio. (Página 11)

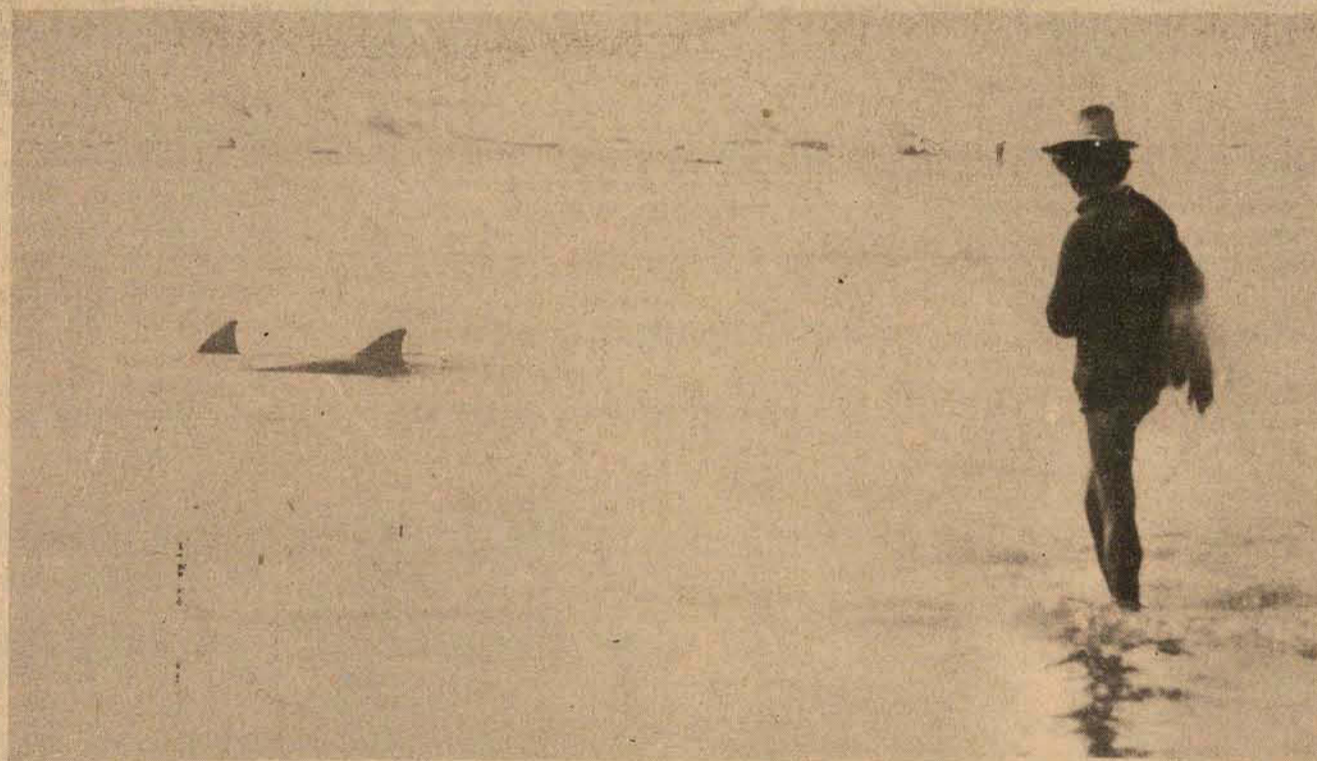

**Figueirense modificado enfrenta o Palmeiras em Blumenau**

Página 8.

**Ismael volta ao Avaí no jogo de hoje contra o Juventus**

Página 8.



### O lixo da sobrevivência

Os restos de feira, representados quase sempre por frutas e verduras deterioradas, constituem a alimentação básica de muitas famílias da cidade. As crianças são encarregadas de chafurdar nos restos do lixo de sobrevivência (P.23).

### GOVERNO CATARINENSE SE INSTALA OFICIALMENTE NO SUL DO ESTADO



O Governador de Santa Catarina, Engenheiro Colombo Machado Salles, acompanhado de todos os Secretários de Estado, do Presidente e Diretores do BESC e do Diretor Superintendente do BRDE, se deslocará nos próximos dias 20, 21 e 22 do mês em curso ao Sul do Estado, de onde estará despachando oficialmente.

Na oportunidade, o Senhor Governador, em contato com autoridades e empresários locais, liberará para toda Região Sul recursos da ordem de 109 milhões de cruzeiros, alocados que foram ao Banco Nacional de Desenvolvimento Econômico e à Caixa

Econômica Federal, através do Programa de Integração Social.

Desses recursos serão aplicados 59 milhões na reconstrução de estradas e pontes atingidas pelas enchentes que assolaram aquela região em março do corrente ano, e 50 milhões no comércio e indústria locais.

Com o deslocamento temporário da Sede para o Sul do Estado, o Governo de Santa Catarina, cumprindo mais uma importante missão, dará continuidade ao programa desenvolvido por sua administração, de assistência aos municípios atingidos pela catástrofe.

**Tiroteios esporádicos interrompem a trégua de Chipre**

Página 2.

**Universidades de fundações também fazem vestibular unificado**

Página 10.

**COMPROVADO**  
Ninguém vende por menos!

**PEDROSO**  
MÓVEIS E TAPETES

tem 2.500 mesinhas de mármore de todos os modelos, com 30% de desconto. Sem entrada — 24 meses para pagar.

**E TEM ESTAS OFERTAS PARA VOCE**



Conjunto estofado colonial de 2.400 por 1.390,00  
Mesinha de mármore de 450,00 por 230,00  
Tapete Pérsia Tabacow 2,00 x 2,50 de 900,00 por 630,00

Além do maior estoque de tapetes prontos, carpetes, forrações, estofados da linha colonial nobre e colchões de todas as marcas. Forração Ita Carpet Nylon de 6 — 10 e 15 m/m.

**MÓVEIS PEDROSO**  
Dr. Murici, esq. P. Ivo — Curitiba, Fones 23-6854 — 23-9822 — 22-2075 — 22-4787  
R. Santos Saraiva, 49 — Fone 6478 Estrito — Florianópolis.







## A institucionalização do regime segundo Afonso Arinos

É necessário, antes de tudo, saber até que ponto o Estado autocrático admite discutir a necessidade de limitação de seus poderes excepcionais, segundo o pensamento expresso pelo embaixador Afonso Arinos de Melo Franco, ao comentar as entrevistas em que os ex-ministros Roberto Campos e Carlos Medeiros Silv a preconizam a institucionalização do regime através da elaboração de uma nova constituição.

Superada essa questão preliminar, o ex-ministro do Exterior acha que o próprio sistema terá de fixar a linha de orientação que presidirá a reforma, advertindo que, se prelecerem diretrizes fechadas, "o Governo não poderá contar com o apoio de todos os juristas, mas de uma corrente de pensamento que se afina com aquele caminho rígido".

Observa Afonso Arinos que, se houver uma imposição de linhas muito rígidas na orientação da reforma, "a base de apoio com que contarão os propugnadores da reforma será muito menor e o modelo deixará de ser brasileiro, pois só o será na medida em que represente um compromisso das várias correntes de pensamento da sociedade".

Dentro de tal ordem de pensamento, ele considera a discussão em torno da criação de um Conselho de Estado uma questão secundária, preliminarmente, Afonso Arinos admite que o instituto do "Estado de Sítio" está superado desde 1891. De inspiração francesa, "O Estado de Sítio" consistia, em sua idéia original, em transferir os poderes das autoridades civis para as autoridades militares.

O Conselho de Estado, como observa Afonso Arinos, teve enorme importância no Brasil, durante o Império, apesar de ter sofrido constante combate dos liberais, que o acusavam de reacionarismo. Ele lembra que, a respeito da função desse órgão, existem trabalhos de vários estudiosos, como Tobias Monteiro, Camilo de Oliveira Torres, José Honório Rodrigues, etc. Na Constituição de 1934, Afrânio de Melo Franco propôs o restabelecimento do Conselho de Estado com nova forma, sem êxito.

Teoricamente, pessoalmente, Arinos não é simpático à idéia de criação do Conselho de Estado, no atual momento brasileiro. Isto porque, em seu entendimento, esboça-se um movimento visando a criar um organismo cuja função principal seria a de cancelar medidas de emergência tomadas pelo poder executivo.

### AFASTAMENTO DO POVO

Na prática, segundo o embaixador, o objetivo é o de afastar o poder popular que é representado pelo Congresso Nacional - da apreciação desses atos. Para ele, na verdade, a criação do Conselho constituiria mais uma tentativa de diminuir os

poderes do Poder Legislativo, o único que tem autoridade para apreciar os atos políticos.

- A participação popular foi sensivelmente reduzida no Brasil. A idéia de criação desse Conselho indica que estamos evoluindo naquele sentido - observou.

Isso não leva o embaixador a uma atitude negativa em face da proposta de introdução de um capítulo na constituição sobre a decretação do "Estado de Emergência", em situações excepcionais. Pelo contrário, ele mesmo acentua:

- Acho indispensável a existência de um sistema de poderes de emergência em substituição aos velhos instrumentos todos obsoletos, como o "Estado de Sítio" ou o "impeachment". Concorde em que o executivo deve ter poderes excepcionais para enfrentar a emergência de crises políticas, mas condiciono essa delegação ao exame posterior do Congresso Nacional.

Dentro do que ele chama de uma lei-quadro, o Governo ficaria autorizado previamente pelo Congresso a tomar uma série de medidas excepcionais em face de uma determinada conjuntura crítica. Todas as medidas tomadas pelo Presidente da República seriam posteriormente referendadas pelo poder político, no caso o Congresso Nacional. Essa parece ser a fórmula correta, para o ex-ministro do Exterior.

**ESTADO DE EMERGÊNCIA**  
Afonso Arinos sempre foi favorável à criação do "Estado de Emergência" no corpo constitucional brasileiro, convencido da inutilidade do instrumento convencional representado pelo "Estado de Sítio". Durante as discussões para elaboração da Constituição de 1967, ele chegou a redigir um capítulo a respeito, que não chegou a ser aproveitado pelo então presidente Castelo Branco.

- O Conselho de Estado, tal como está sendo idealizado, no momento, parece-me restritivo. Constitui mais uma forma de marginalizar o poder popular das decisões políticas.

Assim mesmo, Afonso Arinos acredita que existe um ambiente de muita criatividade intelectual no país em torno de ciência política. Observa, além disso, um interesse renovado da parte de intelectuais, profissionais liberais, militares e, até gente do povo por uma matéria cuja importância cresce nos países mais civilizados do Mundo.

No próximo ano, ele vai dar um curso versando sobre direito constitucional e ciência política, aplicados à experiência político-institucional brasileira, em nível de doutorado. Mais de 500 candidatos - entre juizes, profissionais liberais, militares, etc. - se inscreveram para o teste, que reduziu o número a pouco mais de 200. Esse número constitui uma prova do interesse que os assuntos políticos vêm despertando entre elementos da "nossa elite".

## Governo quer saber quanto gasta com servidores

O Presidente Ernesto Geisel assinou decreto estabelecendo um sistema para completo levantamento de todas as despesas com o funcionalismo civil e militar, determinando ainda, que só terá andamento a implantação do plano de classificação os

gãos que prestarem informações.

Até hoje o governo não sabe quanto gasta com pessoal, nem tem uma idéia mais ou menos precisa de quantos são seus servidores civis. Esse decreto é o primeiro dos atos necessários para implantação do plano de

sendo sair esta semana os que fixam o sistema de lotação, o horário de trabalho e normas gerais para a classificação.

Nas reuniões que o Presidente Ernesto Geisel realizou no Palácio do Planalto para reativar a implantação da classificação de cargos, a maior dificuldade foi a inexistência de recursos especificados no orçamento, porém o que mais o surpreendeu foi que todos os cálculos apresentados sobre os custos do plano eram, apenas, estimativas. Houve, segundo informações, estimativas diferentes.

O decreto no. 74.381, referendado pelos Ministros Mário Simonsen e Reis Veloso, Fazenda e Planejamento, estabelece um sistema de acompanhamento do desembolso efetivo com o pagamento de pessoal, remuneração de serviços pessoais e encargos sociais e previdenciários. As informações serão prestadas pelas unidades orçamentárias, entidades da administração indireta e fundações que recebem recursos transferidos pelo Tesouro Nacional, para estas finalidades.

No início da implantação deste sistema, as informações terão de ser enviadas à secretaria

geral, ou órgão equivalente a que estiver subordinada ou supervisionada, a entidade detentora do crédito orçamentário, com cópia para a Secretaria de Planejamento da Presidência da República.

As informações terão de ser dadas até o dia 10 do mês subsequente e deverão distinguir os pagamentos realizados com recursos do Tesouro Nacional ou de outras fontes.

**O QUE O GOVERNO VAI SABER**

O governo, através deste sistema, pretende saber: 1 - total da despesa com o pessoal civil - a) total de vencimentos e vantagens fixas; b) pessoal enquadrado no plano de classificação de cargos; c) pessoal não enquadrado no plano de classificação de cargos; d) total das despesas variáveis; e) remuneração do pessoal regido pelo CLT; f) outras despesas variáveis.

2 - Total da despesa com o pessoal militar: a) total de vencimentos e vantagens fixas; b) total de despesas variáveis;

3 - Total da despesa com inativos: a) inativos civis; b) inativos militares.

4 - Total da despesa com pensionistas (civis e militares);

5 - Total de despesa com salário-família;

6 - Total da despesa com remuneração de serviços de pessoais;

7 - Total da despesa com contribuições de Previdência Social;

8 - Despesas de exercícios anteriores relativas a pessoal;

9 - Total geral da despesa informada.

A Secretaria Geral de Planejamento terá de fazer a consolidação de toda a despesa ocorrida no mês e até o mês anterior, apontando as variações percentuais e as situações de dotações orçamentárias. Estabelece o decreto do presidente Ernesto Geisel que só terão andamento os processos de abertura de créditos ou relativos à implantação do Plano de Classificação de Cargos, quando o órgão tiver prestado as informações solicitadas.

Bimestralmente, os dispêndios efetivos com o pagamento de pessoal e encargos sociais, inclusive remuneração de serviços pessoais, mão de obra contratada com pessoas jurídicas e grupos tarefas serão comunicados à secretaria de planejamento, que deles dará ciência ao DASP.

## ALUMÍNIO

TELHAS TRAPEZOIDAIS  
TELHAS ONDULADAS  
CHAPAS PLANAS  
PERFIS CONVENCIONAIS  
PERFIS PARA BOX (ANODIZADOS)  
PERFIS PARA SERRALHERIA

PEÇA CATÁLOGO

metalbranco

Matriz: Rua Piratininga, 850/852 - Brás  
Tels.: 279-4724 - 278-3784 - 278-5157 - 278-6085  
CEP 03042 - São Paulo, SP  
Filial: Rua Guaicurus, 65 - Água Branca  
Tel.: 65-3912 - São Paulo, SP

## QUANDO VOCÊ COMPRA UM CARRO EM HOEPCKE VEÍCULOS, LEVA MAIS DO QUE UM GRANDE CARRO. LEVA TRANQUILIDADE

Chevrolet

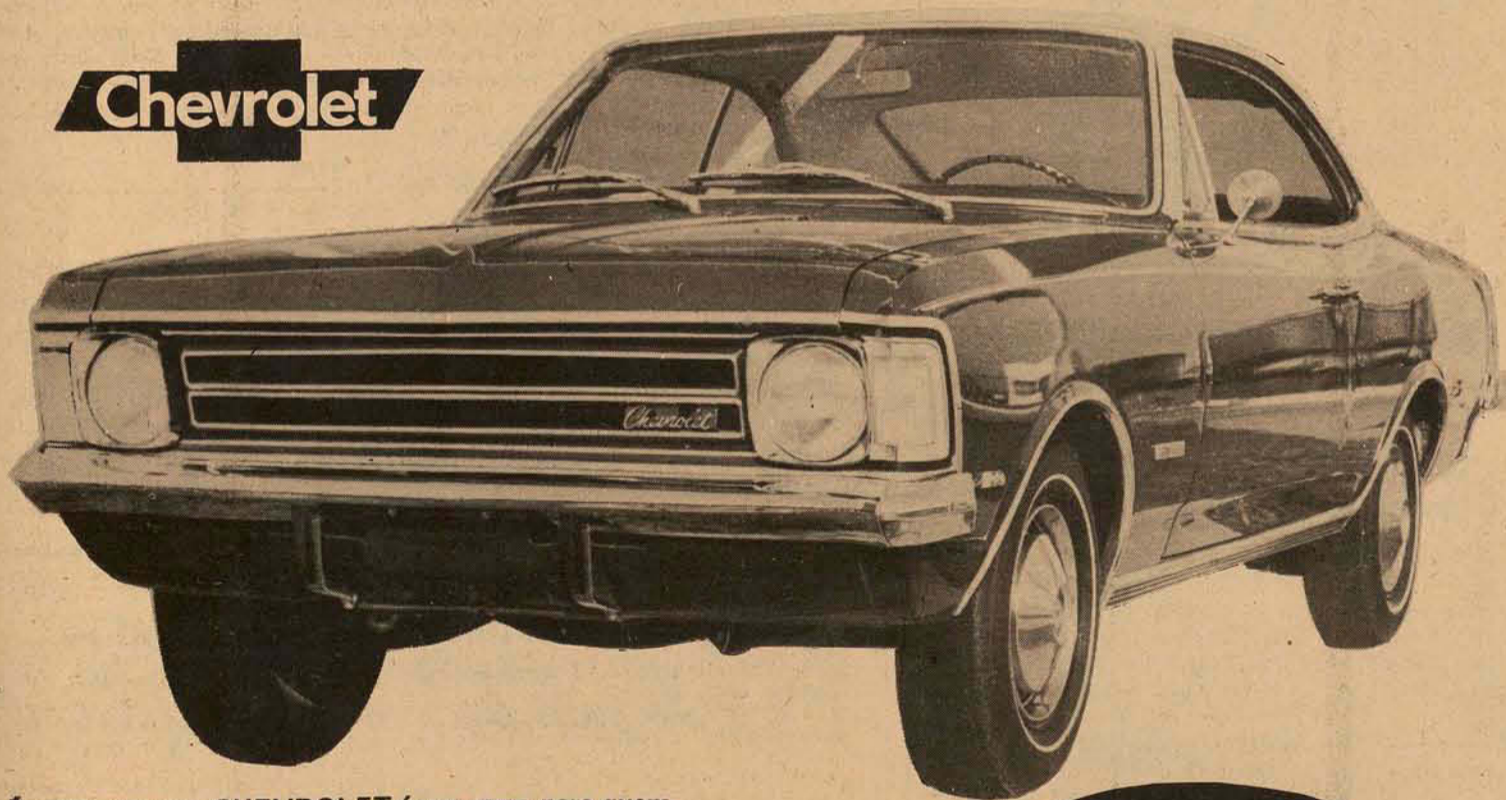

Hoepcke

HOEPCKE VEÍCULOS S.A.

AV. IVO SILVEIRA, 999  
FONES: 2466 - 3566 - 3117 - 6440

É assim mesmo. CHEVROLET é um carro para quem sabe escolher com critério. Bonito, confortável, econômico, forte. Um grande carro. E os prazos de financiamento do HOEPCKE VEÍCULOS são excelentes. Mas nós não nos limitamos a vender o melhor carro. Damos também assistência técnica que ele merece. Usamos somente peças genuínas da GM. Nas novas instalações de HOEPCKE VEÍCULOS um pessoal capacitado e eficiente, operando modernos e sofisticados equipamentos, está sempre pronto a deixar o seu CHEVROLET como no primeiro dia. Venha conhecer toda nossa linha de veículos mais perto.



AMPLA OFICINA

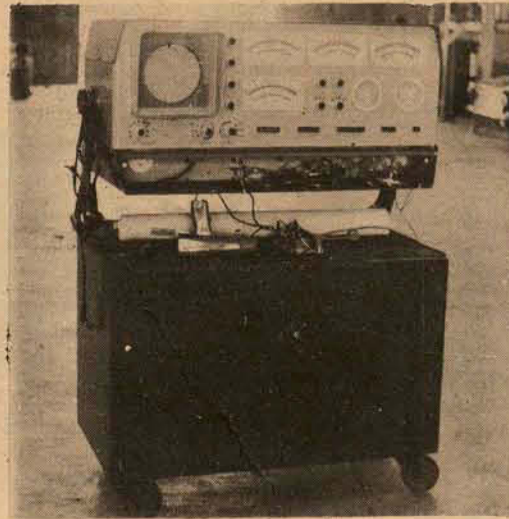

APARELHAGEM MODERNA



INSTALAÇÕES CONFORTÁVEIS



Tudo é uma questão de exclusiva reserva de qualidade. Os televisores Colorado RQ não foram concebidos e produzidos para atender exigências mínimas. Foram aperfeiçoados em sua concepção e são produzidos com muito amor para ir além das exigências máximas. Daí as grandes emoções que proporcionam, em alta fidelidade. Daí a economia em manutenção. Daí a propagação do seu prestígio. É a reserva de qualidade que já está dando projeção ao Colorado RQ também no exterior.

SÓ COLORADO RQ LANÇA TELEVISORES COM A EXCLUSIVA RESERVA DE QUALIDADE.

COLORADO RÁDIO E TELEVISÃO S/A.  
Empresa Genuinamente Brasileira

# Bolsa de Florianópolis se fortalece com a Resolução 231 do BC

A Bolsa de Valores de Florianópolis está sendo aparelhada para atender as exigências da Resolução 231, do Banco Central, que fixa o prazo, a expirar-se a 2 de setembro, para que as bolsas cumpram uma série de condições mínimas para que possam funcionar.

Segundo o presidente da Bolsa de Valores de Florianópolis, Alcino Millen da Silveira, a entidade deverá ter em outubro próximo um terminal de telex integrado a todas as suas congêneres do País. Informou que, objetivando atender o aumento de atividades corretoras que passarão a funcionar junto à Bolsa, como resultado de sua adaptação à Resolução 231, a entidade passará a funcionar em dois andares de edifício localizado no centro bancário e administrativo da Capital.

O Sr. Alcino Millen da Silveira declarou que "admitidas as novas corretoras e com as providências adotadas, pretende a Bolsa catarinense dinamizar suas operações, integrada às suas congêneres, com resultados positivos para o mercado acionário do Sul do País".

**RESOLUÇÃO 231**  
De acordo com a Resolução 231, as sociedades corretoras, inclusive firmas individuais, membros de bolsas de valores, ficam sujeitas aos seguintes níveis de capital míni-

mo integralizado:

- 1 — Membros das Bolsas de Valores do Rio de Janeiro e São Paulo.....600.000,00
- 2 — Membros das Bolsas de Valores de Minas Gerais e Rio Grande do Sul.....300.000,00
- 3 — Membros das Bolsas de Valores Bahia, Paraná, Santos, e Estado do Rio.....150.000,00
- 4 — Membros das demais Bolsas de Valores.....100.000,00.

Segundo o mesmo documento, as Bolsas de Valores não poderão funcionar com número de membros inferior a 15, sendo que 80%, pelo menos, devem estar em efetiva atividade.

A resolução estabelece os seguintes requisitos mínimos para comprovação de efetivo funcionamento das bolsas:

- a) existência de títulos patrimoniais devidamente subscritos em número igual ou superior a 15;
- b) realização diária de negócios;
- c) sistema de informação ao público e das outras bolsas de valores, devidamente instalado;
- d) existência de sistema de comunicação entre a bolsa de valores e seus membros, e com as outras bolsas;
- e) manutenção de setor atuante de fiscalização.

# Incentivos fiscais para compra de ações cotadas em bolsa

Luiz Acastro de Campos Gonçalves

O Decreto Lei 1338, de 23 de julho passado alterou a legislação do imposto de renda, em relação aos resultados das aplicações financeiras das pessoas físicas, em títulos e valores mobiliários.

O mencionado diploma legal, além de consolidar os incentivos fiscais concedidos para investimentos de interesse econômico ou social, alterou o sistema anteriormente vigente, possibilitando a diversificação das aplicações do contribuinte. Assim é que criou novos incentivos, dos quais destacamos o estímulo à compra em Bolsa, de ações de sociedades de capital aberto. Mantém-se os estímulos ao mercado primário — de subscrição de ações — e aos rendimentos das ações — dividendos ou bonificação em dinheiro.

A nova sistemática estabelece que a dedução será efetuada do imposto devido pelo contribuinte e não mediante abatimento da renda bruta como previsto na legislação anterior. O valor da dedução a ser deduzido do imposto de renda devido, será calculado mediante a aplicação do percentual indicado para cada investimento realizado; já quanto ao limite das deduções decorrentes dos incentivos fiscais é fixado de acordo com a renda bruta do contribuinte.

Com esse Decreto Lei, organizou-se um sistema específico para incentivar a aplicação de poupanças em ações, e ao mesmo tempo, criar maior interesse pela subscrição de ações a serem colocadas junto ao público investidor. Referido sistema completa-se com os seguintes incentivos: compra, em Bolsa, de ações; subscrição de ações; Fundos Mútuos de Investimentos; Fundos Fiscais de Investimentos (Dec. Lei 157); reaplicação dos rendimentos derivados de ações (dividendos ou bonificações em dinheiro); regime especial para o imposto de renda sobre rendimentos derivados de ações; debêntures conversíveis em ações.

Esses incentivos, dirigidos — direta ou indiretamente — ao mercado de ações, propiciam o indispensável equilíbrio para os negócios de Bolsa. Os Fundos de Investimentos aplicam seus recursos, obtidos através da emissão de quotas, em ações (Resolução 145 do Banco Central do Brasil), quer através e subscrição quer pela aquisição em Bolsa, ou no mercado de balcão. Os Fundos Fiscais devem ter suas carteiras representadas por ações de sociedades anônimas de capital aberto (Resolução 292/74 do Banco Central do Brasil). As reaplicações dos dividendos

recebidos são efetuadas na subscrição de ações.

De acordo com o art. 2o. do Decreto em tela, o contribuinte poderá reduzir o imposto de renda devido, até 6% (seis por cento) das importâncias aplicadas na compra, em Bolsa, de ações de sociedades anônimas de capital aberto.

Essas ações permanecerão custodiadas, pelo prazo de 2 (dois) anos, em instituições financeiras ou Bolsas de Valores, através de sociedades corretoras. A aplicação máxima permitida, na compra de ações, é de Cr\$ 500.000,00 (quinhentos mil cruzeiros) anuais, para o contribuinte, que não poderá adquirir — para efeito de benefício fiscal — quantidade de ações de uma mesma sociedade que represente mais de 0,5% (meio por cento) do seu capital social. Há que se observar ainda os limites de reduções fixados de acordo com a letra "C" do inciso 1 do art. citado.

Embora permaneçam custodiadas, as ações adquiridas para utilização do benefício fiscal, poderão ser, a qualquer momento, vendidas no mercado, desde que no prazo de 15 (quinze) dias, o produto da venda seja reaplicado na compra de ações, em Bolsa, de sociedades anônimas de capital aberto.

O incentivo ora criado está perfeitamente adequado às características do Mercado de Bolsa, possibilitando ao investidor alcançar os resultados mais favoráveis na sua aplicação, inicialmente, estimulada pelo benefício fiscal.

De fato, as carteiras de títulos incentivadas, observada a condição já indicada, poderá ser livremente movimentada. Equipara-se na prática, às carteiras administradas, através das quais os investidores — orientados pelas suas corretoras — alteram suas posições visando à compra de ações que paguem maior dividendo ou que possam propiciar melhor oportunidade de liquidez e cotação no mercado de Bolsa.

Conseqüentemente, embora realizando uma aplicação inicial de Cr\$ 30.000,00 (trinta mil cruzeiros), por exemplo, além do benefício fiscal (redução de Cr\$ 1.800,00 do imposto de renda) o contribuinte investidor poderá alcançar, ao cabo de 2 (dois) anos, resultados decorrentes da valorização de sua carteira, os quais poderão ser obtidos através da movimentação das ações incentivadas.

As bonificações em ações e os rendimentos — bonificações em dinheiro ou dividendos — decorren-

tes das ações incentivadas são disponíveis, isto é, poderão ser utilizadas pelo contribuinte-investidor conforme lhe aprouver. Quer dizer que, além do resultado final, o investidor, durante o decurso do prazo mínimo de vinculação receberá os rendimentos da aplicação efetuada, representados por dividendos e bonificações.

Interessante ressaltar que os dividendos recebidos gozam do benefício fiscal da reaplicação — a importância recebida e aplicada no mesmo exercício fiscal é considerada rendimento não tributável — ou da incidência favorecida — 15% na fonte, para dividendos pagos por sociedades de capital aberto — pois a importância descontada na fonte é considerada como antecipação do imposto de renda a ser pago, pelo valor correspondente às duas vezes e meia. Isto é, descontada na fonte, Cr\$ 30,00 (trinta cruzeiros) será considerado como antecipação, para constar da declaração anual de rendas, o valor de Cr\$ 75,00 (setenta e cinco cruzeiros).

Por outro lado, as aplicações poderão ser feitas em qualquer ação emitida por sociedade anônima de capital aberto, preferências ou ordinárias, nominativas, nominativas-endossáveis ou "ao portador". As ações desse tipo de sociedades, compradas em Bolsa, a partir de 1o. de janeiro de 1974, poderão ser objeto desse incentivo. Para tanto, o contribuinte, que efetuou a aplicação deverá entregá-las juntamente com o comprovante de compra, em Bolsa, para custódia.

Poderão ainda ser objeto desse incentivo, as ações adquiridas nos anos anteriores, desde que incluídas na declaração de bens de 1973. Nesse caso, é dispensada a comprovação de compra, em Bolsa, sendo a custódia efetuada com base na cópia da declaração de bens do contribuinte.

A aquisição dessas ações será efetuada através de Sociedades Corretoras associadas às Bolsas. A custódia dos títulos será mantida na própria Bolsa, através de sua Corretora, o que facilitará a movimentação da carteira, mediante ordens cometidas pelo investidor e executadas pelas Sociedades Corretoras. A Bolsa encarregar-se-á de emitir os documentos necessários e ainda receber bonificações e dividendos, que serão colocados à disposição do beneficiário, através de sociedades corretoras. O contribuinte receberá, ainda, periodicamente, a posição de sua carteira de ações incentivadas.

## seu escritório ou residência na rua-coração da cidade

### Edifício Governador FELIPE SCHMIDT

rua Felipe Schmidt, esquina rua Pedro Ivo

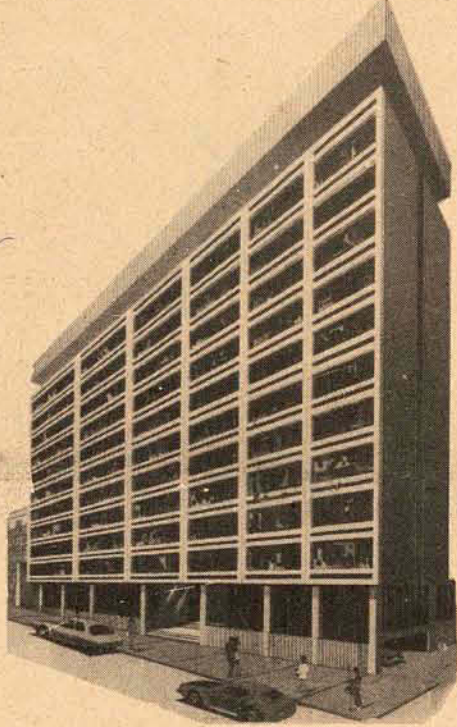

### VALORIZAÇÃO, CONFORTO E BELEZA

- \* Escadas com piso de paviflex
- \* Hall social com piso de mármore
- \* Salas com tacos de canela e peroba
- \* Hall de escadas com piso paviflex
- \* Banheiros com piso de azulejo vitrificado
- \* Boxes de acrílico
- \* Pintura interna em plástico lavável
- \* 2 rápidos e modernos elevadores

todos os apartamentos de frente com ou sem garagem — salão de festas no último andar

VENDAS:

Imobiliária **Itapoã Ltda.**

Ed. GOVERNADOR FELIPE SCHMIDT

Incorporação - Estabelecimentos José Daux S.A. Com.

Rua Deodoro, 22 - Sala 12  
CRECI nº 22 - CREA nº 755 D/Reg 2064.

# não deixe para amanhã o que você deve fazer hoje



Refrigerador Admiral

**79,00 Mensais**

OU INICIE A PAGAR SOMENTE EM

**1975**



## VIAGENS MARAVILHOSAS PELO BRASIL modelar

## ESTADO DE SANTA CATARINA SECRETARIA DOS TRANSPORTES E OBRAS COMUNICADO

DE ORDEM DO DIRETOR DO DEPARTAMENTO AUTÔNOMO DE EDIFICAÇÕES, comunico aos interessados que está aberta concorrência para fornecimento de material azulejo, para a Construção da Secretaria de Educação do Estado de Santa Catarina, conforme editais fixados no painel do Escritório da Obra: Construção do Palácio da Justiça do Estado, Local: Largo 13 de Maio (Praíha) Fpolis e edifício das Diretorias 8o. Andar.  
ENG. OLAVO FONTANA ARANTES.



### UDESC

## CURSO DE ESPECIALIZAÇÃO DE ENGENHEIRO DE SEGURANÇA DO TRABALHO

**OBJETIVO:**— Propiciar às empresas a organização dos serviços de segurança do trabalho.  
**CANDIDATOS:**— Engenheiros, Arquitetos e Agrônomos.  
**INÍCIO DO CURSO:**— 23 de Agosto de 1974.  
**TÉRMINO DAS INSCRIÇÕES:**— 23 de Agosto de 1974.  
**DURAÇÃO:**— 408 horas — aula.  
**LOCAL:**— Criciúma — SC.  
**CO-PARTICIPANTES:**— Fundação Centro Nacional de Segurança, Higiene e Medicina do Trabalho. Fundação Universitária de Criciúma. Faculdade de engenharia de Joinville.  
**INFORMAÇÕES:**— Reitoria da UDESC — Avenida Rio Branco, 164. fone:— 4085. Faculdade de Engenharia de Joinville — Rua:— Otto Boehm no. 48. Fundação Universitária de Criciúma — Praça Nereu Ramos no. 50.

## Não venderíamos carros usados que causassem problemas para você e para nós.

Carro usado é negócio muito sério. E, por isso mesmo, levamos esse negócio com muita seriedade. Quando vier comprar um carro usado em nossa loja, você levará um carro testado e revisado. Você levará, também, um certificado de garantia, que faz do seu carro usado algo mais do que um simples carro usado. Depois, você contará com assistência técnica e serviços autorizados de um Concessionário de Qualidade Chevrolet. Se você está procurando um bom carro usado, venha até a nossa loja. Isso nunca vai pesar no seu bolso, nem na nossa consciência.

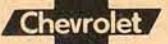

Plantão aos sábados e domingos

Nos temos os financiamentos de acordo com o seu orçamento

**Hoepcke Veículos S.A.**  
Av. Ivo Silveira 999  
Fones: 3566 - 2466

Nacional

### O América tem Luizinho, mas Vantuir estréia no Flamengo

O jogo principal da rodada deste final de semana do Campeonato Carioca será disputado hoje à tarde no Maracanã, entre Flamengo e América, partida que tem muitas atrações para o torcedor carioca.

A primeira delas é a própria participação das duas equipes, pois o Flamengo precisa ganhar para reabilitar-se da derrota para o Madureira por dois a um, enquanto o América quer a vitória para conservar a liderança do certame e também para Taça Guanabara. Além disso o América tem Luizinho, goleador deste campeonato, ao lado de Roberto, do Vasco, e Sena do São Cristóvão, todos com 3 gols.

O outro detalhe do jogo interessa muito aos próprios jogadores, pois serão inaugurados hoje mais dois vestiários no Maracanã, custando cada um 400 mil cruzeiros e destinados às equipes que farão as partidas preliminares.

O torcedor que for ao Maracanã vai assistir também a estréia do zagueiro Vantuir, pelo Flamengo, trocado esta semana pelo atacante Dario, que voltou ao Atlético Mineiro. O início da partida está marcado para 17 horas, com os times assim divididos:

Flamengo — Renato; Rondineli, Jaime, Vantuir e Vanderlei; Liminha e Zé Mário; Paulinho, Dova, Zico e Rodrigues Neto. América — Rogério, Orlando, Alex, Geraldo e Alvaro; Ivo e Renato; Flecha, Ivisinho, Edu e Gilson Nunes. A arbitragem será de Luís Carlos Félix.

VASCO X PORTUGUESA

Depois da derrota na estréia para o América por 4 a 1 o Vasco recuperou-se com vitórias sobre o Bangu e Bonsucesso, com gols de Roberto, seu artilheiro. Seu adversário de hoje, em São Januário, é a Portuguesa, que tem uma equipe modesta e sem muitas condições de oferecer alguma resistência. O jogo começa às 15h30m, com arbitragem de Valquir Pimentel.

Equipes: Vasco de Andrada; Paulo César, Marcelo, Miguel e Fidélis; Gaúcho e Zanata; Jorginho, Ademir, Roberto e Luís Carlos. Pela Portuguesa jogam Norival; Nilinho, Moisés, Miguel e Calibé; Carlinhos e Helinho; Noé, Russo, Didinho e Parazinho.

As partidas entre Campo Grande e Bonsucesso, em Conselho Galvão, marcada para às 15 horas e Bangu e Madureira, no estádio Italo Del Cima, completam a quarta rodada.

A classificação depois das três primeiras rodadas do primeiro turno do campeonato carioca, que corresponde também à Taça Guanabara, está assim: 1o, América, com seis pontos ganhos; 2o, Vasco e Fluminense, com quatro; 4o, São Cristóvão com três; 5o, Madureira e Bonsucesso com três; 7o, Portuguesa com dois; 8o, Campo Grande também com dois pontos ganhos, mas com quatro perdidos, em 9o, Botafogo e Flamengo, com um ponto e em 12o, Olaria, com zero ponto ganho e quatro perdidos.

Fórmula 1

### Lauda em 1o. e Emerson em 3o. no GP da Áustria

Zeltweg, Áustria — Emerson Fittipaldi obteve o terceiro melhor tempo e José Carlos Pace o quarto, nos treinos finais de ontem para o Grande Prêmio da Áustria, de hoje, ficando a "pole-position" com o austríaco Niki Lauda.

A segunda melhor marca pertenceu ao argentino Carlos Reutemann. Esta foi a oitava vez que Lauda obteve a primeira posição em competições válidas pelo Campeonato Mundial de Automobilismo de Fórmula-1 de 1974.

O início do G.P. da Áustria, prova que consistirá em 54 voltas no circuito, num total de 319,22 quilômetros, está previsto para as 11 horas (hora de Brasília). Somente 25 veículos poderão participar da competição. Eis as primeiras posições de largada, após os tempos estabelecidos ontem:

Primeiro, Lauda 1:35.40 (223.05 quilômetros por hora); 2o, Carlos Reutemann, Argentina, Brabham, 1:35.56; 3o, Emerson Fittipaldi, Brasil, McLaren 1:35.76; 4o, José Carlos Pace, Brasil, Brabham 1:35.91; 5o, Jody Scheckter, África do Sul, Tyrrell 1:35.94; 6o, Ronnie Peterson, Suécia, Lotus 1:36.00; 7o, James Hunt, Grã-Bretanha, Hesketh 1:36.11; 8o, Clay Regazzoni, Suíça, Ferrari 1:36.31; 9o, Arturo Merzario, Iso-Marlboro, Itália 1:36.35; 10o, Denny Hulme, Nova Zelândia, McLaren 1:36.39.

Interior

### Caxias contra o Atlético, pela Copa Governador do Estado

O Caxias dará continuidade a sua participação no Zonal Norte da Taça Governador Colombo Machado Salles, ao enfrentar na tarde de hoje o Atlético em São Francisco do Sul. No que se refere a classificação, o jogo não mais interessa, pois o quadro joinvilense já garantiu a sua por antecipação, enquanto que o Atlético não tem mais nenhuma possibilidade, mas mesmo assim deverá levar um bom público ao estádio Otto Slinke. Principalmente porque o Atlético pretende vingar os 4 a 0, sofridos em Joinville, e além do mais existe uma grande rivalidade no setor esportivo entre as duas cidades, desde que São Francisco com suas equipes participava dos certames estaduais.

O Caxias que perdeu na última quinta-feira por 2 a 1, para o América pela série melhor de três do Troféu Imigrantes, não tem problemas para este jogo, sendo que o técnico Lúcio Mendes deverá manter a mesma equipe das últimas apresentações, na tentativa de conquistar um novo triunfo e manter a liderança disparada do seu mais sério perseguidor que é o América com quatro

pontos de vantagem. A partida, que começará às 16 horas, terá a arbitragem de Pedro Realey Zimmer, devendo o quadro joinvilense atuar com Eládio, J. Alves, Pompeu, Alberto e Silvinho; Piava e Fontan; Carlos Roberto, Romualdo, Dirmael e Ciro.

Por sua vez o América não tem nenhuma atividade para este domingo, estando marcado para a próxima quarta-feira seu último compromisso neste certame quando atuará diante do Juventus de Jaraguá do Sul, em Joinville. O América também já está classificado neste campeonato que será encerrado no próximo domingo com o jogo Baependi x Caxias, em Jaraguá do Sul.

**DIVISÃO EXTRA**  
O campeonato da Primeira Divisão Extra de Profissionais de Joinville vai ter prosseguimento na tarde de hoje com a realização da terceira rodada do turno com os seguintes jogos: Aventureiro x Fluminense, Estrela x Veterana, Grêmio 25 de Agosto x Tupy e Juventus x Arsenal. A equipe do Tigre que ocupa a liderança ao lado do Arsenal estará folgando nesta etapa.

### Corinthians x Palmeiras no Paulista

Corinthians x Palmeiras, um dos clássicos mais tradicionais do futebol de São Paulo, hoje à tarde no Pacaembu, é o jogo mais importante do campeonato paulista na rodada deste fim-de-semana, que tem ainda Juventus x Noroeste, em Bauru e Ponte Preta x Guarani, em Campinas. Os juizes serão Armando Marques, Silvio Acácio e Dulcídio Vanderlei, respectivamente. Em partida amistosa, o São Paulo joga em Piracicaba contra o XV de Novembro.

A melhor atração do jogo Palmeiras e Corinthians poderá ser o duelo entre o zagueiro Brito e o atacante Cesar. Enquanto Brito apenas se preocupa em chegar ao seu melhor preparo técnico e físico, Cesar, ainda fora de forma, falou em marcar muitos gols contra seu adversário, que ele considera "freguês". Leivinha já está recuperado de uma gripe e joga hoje, enquanto a presença de Dudu, com estiramento, será decidida alguns minutos antes da partida.

### Outros jogos de hoje pelo Brasil

R.G. DO SUL — terceira rodada do campeonato gaúcho: em Porto Alegre, Grêmio x Gaúcho, de Passo Fundo; em Erechim, Ipiranga x Internacional, o líder; em Carazinho, Atlético x Internacional, de Santa Maria; em Santa Cruz, Associação Santa Cruz x Associação Caxias, de Caxias; em Bento Gonçalves, Esportivo x Encantado. Copa Governador — Grupo A, em Ijuí, São Luis x Cachoeira; em Santo Angelo, AESA x Atlântico; em Guaporé, Juventude x Bagé; em Pelotas, Pelotas x Alegrete. Grupo B, em Bagé, Guarani x Novo Hamburgo; em Três Coroas, Mundo Novo x Riograndense; em Lageado, Lageado x Elite; em São Leopoldo, Aimoré x São José. Copa Cícero Soares: primeira fase termina hoje com dois jogos — em Cotiporã, Juvenil x Guarani; em Veranópolis, Associação Veranópolis x Botafogo, de Fagundes Varela.

até agora somente pelo Náutico. A outra partida será em Caruaru, entre Central e Ibis. BAHIA — primeiro turno: Bahia x Ipiranga, em Salvador; Atlético de Alagoas x Botafogo; Jequié x Vitória e Itabuna x Galícia. CEARÁ — Ferroviário x Guarani de Juazeiro, em Fortaleza; e Icaixa x Calouros do Ar, em Juazeiro. GOIÁS — terceira rodada do primeiro turno: Atlético x Goiânia (clássico da capital); Goiatuba x Goiás; Anápolis x Vila Nova e Itumbiara x Independente.

R.G. DO NORTE — primeiro turno, rodada dupla no Castelhão, em Natal — ABC x Força e Luz (principal) e na preliminar Ferroviário x Atlético; Potiguar x Alecrim, em Mossoró.

ALAGOAS — quinta rodada do primeiro turno: Canavieiro de Capela x Alagoano; Arapiraca x São Domingos; Penedense x Santa Cruz e rodada dupla no Estádio Rei Pelé, em Maceió: na preliminar, Guarani x Esportivo, Brasil x Ferroviário na principal.

SERGIPE — primeiro turno: Cotinguiba x Muriense, em Aracaju; Estanciano x Olímpico, em Estância; América x Lagarto, em Propriá e Itabaiana x Propriá.

PARÁ — Primeiro turno: em Belém, Remo x Júlio César. AMAZONAS — em Manaus, Rio Negro x Sul América.

MARANHÃO — última rodada do primeiro turno, dois jogos no Estádio Nhozinho Santos: São José x Vitória e Moto Clube x Sampaio Corrêa, na segunda partida.

PIAUI — última rodada do primeiro turno; no Estádio Albertão, em Teresina, Flamengo x Tiradentes.

# AS VANTAGENS DE TER UM TELEFONE COMEÇAM NO PREÇO

Realmente o preço de um telefone está muito camarada. Já é tempo de você comprar o seu. Com um telefone você vai economizar tempo, não vai mais precisar andar de cima para baixo para dar recados, fechar negócios ou combinar os seus passeios. Conforto e tranquilidade para você. E segurança também, pois nas emergências ele é sempre o primeiro a ajudá-lo. Compre agora o seu telefone. Em poucos meses, ele estará instalado e pronto para lhe proporcionar muito prazer.

Eis as vantagens que a COTESC lhe oferece na compra de um telefone:

- Preço fixo sem reajuste.
- 85% do valor do telefone ficam com você em forma de ações da COTESC, das quais você desfrutará dividendos e bonificações.



**COTESC**  
companhia catarinense de telecomunicações  
EMPRESA DO GRUPO TELEBRAS

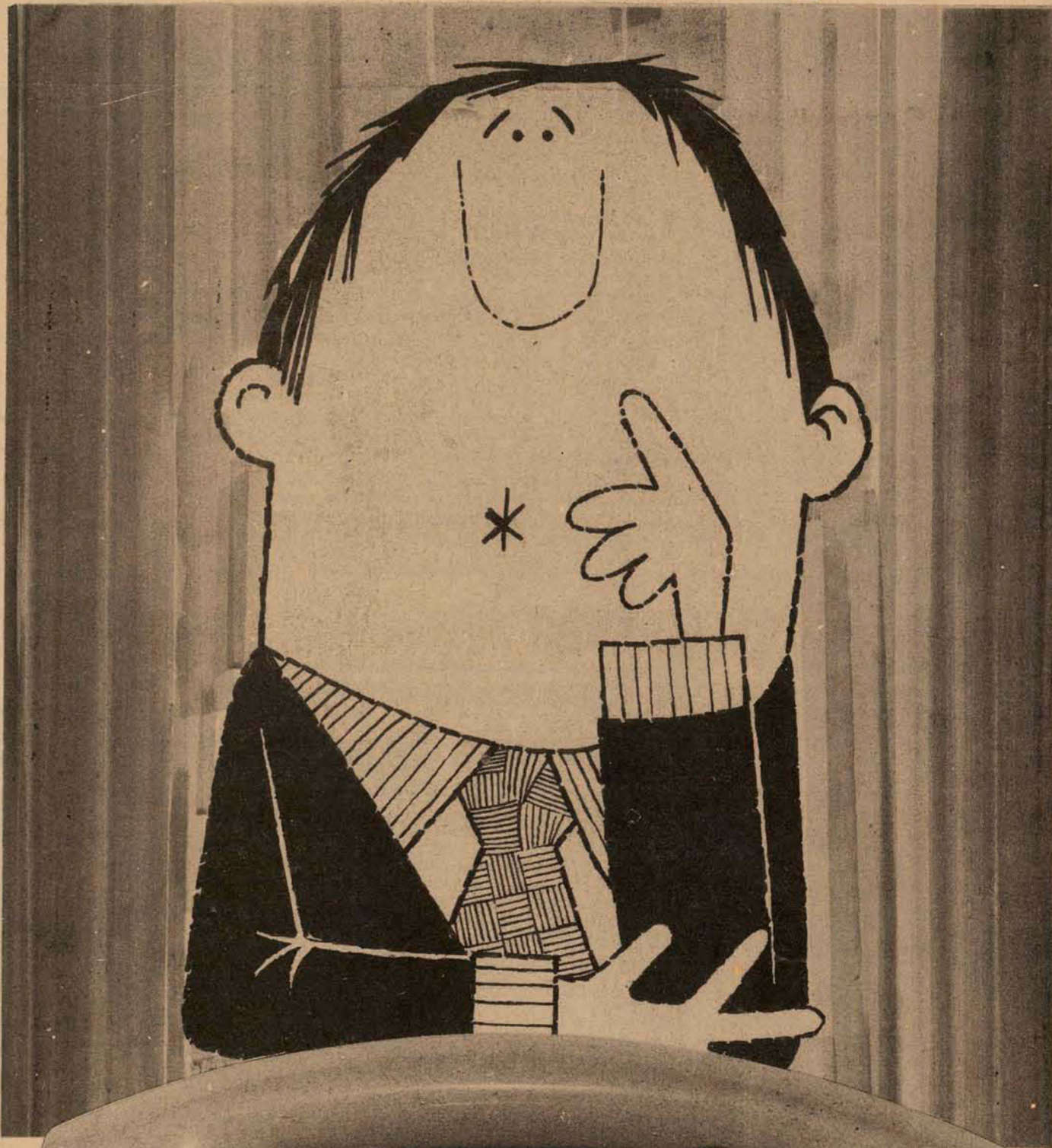

Public



## Recorte e guarde os novos horários do Bandeirante.

Em vigor a partir de 12/8/74.

DIÁRIO  
**14,55**  
exceto domingos

JOAÇABA  
CONCÓRDIA  
CHAPECO  
ERECHIM

**TRANS BRASIL**  
Pensa em você

FLOIANOPOLIS



AVAI

Em Rio do Sul hoje, mais um teste para o time de Zezé

João Carlos, com problema nos ligamentos do joelho direito, ficará fora do time durante 20 dias e no amistoso de hoje contra o Juventus, será substituído por Ismael, que retorna a equipe depois de 1 ano e 10 meses. Nas demais posições, Zezé manterá o mesmo time que derrotou o Figueirense na última quinta-feira.

É evidente que vou fazer muita força para não perder a invencibilidade, mas não me preocupo com ela e sim com o rendimento do time. A delegação sairá hoje pela manhã às 8 horas em ônibus especial e além de Joceli Santos, o treinador levará Rogério, Orivaldo, Carlos Roberto, Juti, Sabará e Souza, para tentar vencer o Juventus. O adversário é muito bom, tem grandes jogadores, é bem dirigido e sei que será uma partida muito difícil, mas vamos lutar para fazermos uma boa apresentação.

Figueirense

Búrigo não está preocupado em ganhar do Palmeiras

Suado, andando muito ligeiro, Lauro Búrigo deixou o Orlando Scarpelli e sentou-se na boca do túnel, e ficou assistindo o treino dos goleiros. Apesar de falar com muita calma, o treinador não conseguia esconder sua preocupação e irritação. O mini-coletivo que serviu de prontinho para o amistoso de hoje à tarde contra o Palmeiras em Blumenau, pelo pagamento do passe de Nelson, deixou muito a desejar. Os atacantes não se entendiam e durante os 40 minutos, poucas bolas foram chutadas ao gol de Da Costa, que jogou pelo time reserva. Apesar de muito empenho por parte do time de cima, bastante modificado, por sinal, de prático e positivo pouca coisa pode ser aproveitada pelo treinador. Mas Lauro parece não se preocupar se o time chuta muito ou pouco no gol, pois agora tem nova filosofia.

Vamos passar a jogar num 4-4-2 como todo mundo joga para ver se dá certo. Jogando no ataque eu não ganho, então vou passar a jogar igual a todo mundo para não perder. Quero ver quem é que entra na nossa defesa. O que não ficou bem claro, e Lauro também não fez questão de esclarecer, deixando a dúvida no ar, foi quando afirmou que "vou jogar no 4-4-2 para que ninguém pegue mais no meu pé. Se o time não marcar gol, o problema não é meu, pois eles querem assim." Com Marcos no banco não está produzindo, diz Búrigo - o Figueirense sairá jogando com Da Costa; Pinga, Adailton, Nelson e Casagrande; Sergio Lopes e Moacir; Caco, Everton, Jaci e Zé Carlos contra o Palmeiras de Oneide; Adãozinho, Coral, Carlinhos e Alciri; Beto e Gomes; Sergio, Adoaldo, Ademar e Ademir. O jogo tem seu início previsto para às 15h30m. no estádio Aderbal Ramos da Silva.

Sr. CANDIDATO POLITICO
Papéis Madi dispõe, para pronta entrega, papel branco e colorido, especialmente para suas divulgações eleitorais.

ALUGAM-SE
APARTAMENTOS
1. Avenida Atlântica, 468, aptos. 202 - quarto, sala, cozinha, banheiro, área serviço.

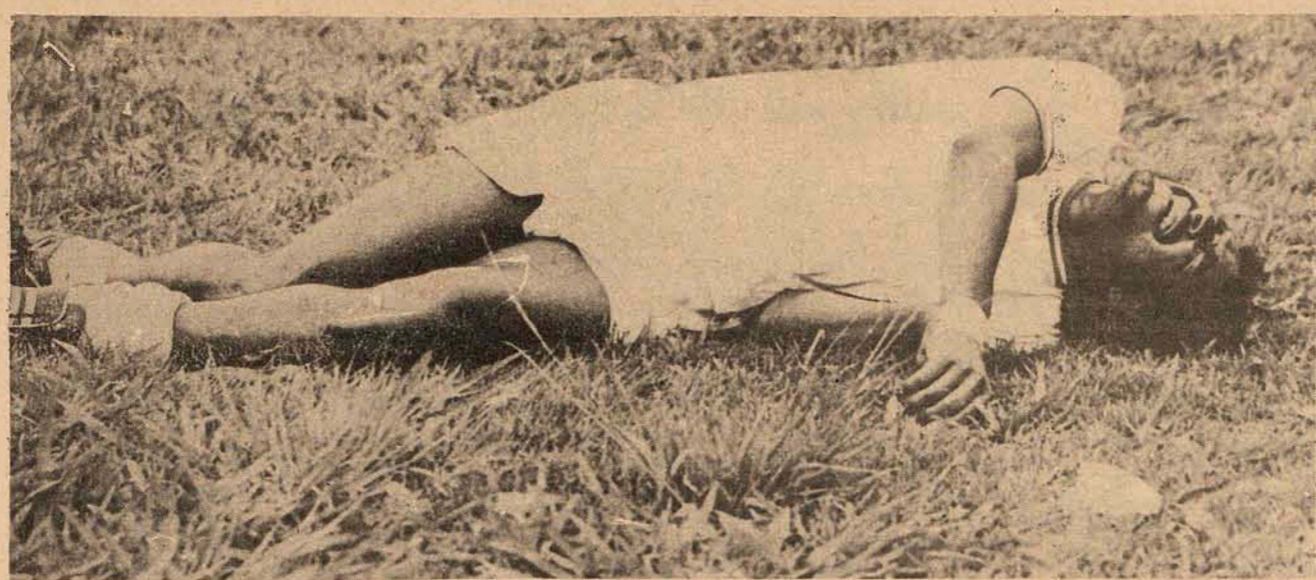

Dia 1o. de outubro de 1972, contra o Pinheiros, Ismael cai, contorcendo-se em dores, após ser derrubado por Adir

Ismael de volta à ponta esquerda do Avai. Quem acreditava nisso?

Pena que o jogo seja em Rio do Sul. Seria bom se a torcida do Avai pudesse assistir a volta de Ismael, um ano e dez meses depois de uma fratura feia no seu pé direito

Ao receber um lançamento de Fio pela esquerda, Ismael driblou Adir e correu até a linha de fundo para fazer o cruzamento para a área. Quando ia completar a jogada, foi derrubado violentamente por trás pelo zagueiro, saindo do Adolfo Konder aos 21 minutos do primeiro tempo, quando o placar ainda era Avai 0 x 0 Pinheiros, pela rodada final do Torneio da Integração, indo direto para o Hospital de Caridade.



Mesmo de muletas ele não abandonou o Adolfo Konder

Com fratura exposta do perônio, além de uma luxação, Ismael ficou internado 30 dias no hospital, onde teve seu contrato renovado por Fernando Bastos, na época presidente do clube.

Ao sair do hospital, o jogador ficou ainda 60 dias com a perna engessada e andou durante 3 meses de muleta, desiludido com o futebol, mas com a consciência tranquila "pelo menos no Avai ninguém poderá falar de mim, pois dei mostras de amor ao clube, onde só tenho amigos. Tive azar em me machucar e cheguei a ficar até desesperado."

Ao terminar seu contrato com o Avai em 1o. de abril de 73, Ismael criou um pequeno caso com a diretoria do Pinheiros, que não acreditando mais na sua recuperação, cedeu seu passe a José Amorim. O diretor de futebol, em recompensa aos bons serviços prestados pelo jogador, e acreditando na sua recuperação, lhe doou o passe.

RECUPERAÇÃO
Ismael, de frequentador assíduo do Adolfo Konder, passou a visitar o estádio e seus companheiros apenas esporadicamente devido às fortes dores que sentia no local e da dificuldade de caminhar.

Se hoje estou bem, devo agradecer principalmente ao doutor Márcio Costa, cuja operação foi um êxito total e ao massagista Pires, que tratou da minha recuperação, além do estímulo de alguns jogadores e amigos.

Em maio de 73, suando muito e aparentemente muito medo, Ismael chegou ao Adolfo Konder, pegou material com Janga, e disfarçadamente entrou no campo para manter contato com a bola, pela primeira vez, depois do acidente.

Foi uma sensação esquisita que tive naquele dia. Cheguei a hesitar, pois quase desiludido pensei de nunca mais jogar futebol. Dei uma volta ao campo e senti algumas dores, para aumentar ainda mais o meu sofrimento. Mas não desisti. Continuei a lutar, que somente agora dou por encerrada.

COMEÇO DIFÍCIL
Nas peladas no meio da rua em Santa Maria, Ismael chegava até a causar brigas entre os companheiros. Todos o queriam no time. Seu bom futebol foi descoberto por um cartola (ele não se lembra do



Com fratura exposta ele saiu de campo para o hospital

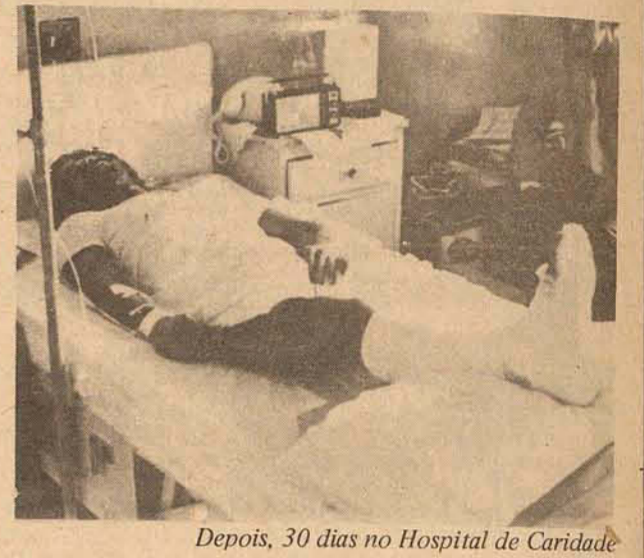

Depois, 30 dias no Hospital de Caridade



Nova chance um ano e dez meses depois, com Zezé

ENCONTRO COM ZEZÉ
Sem chances e sem ambiente no Pinheiros, Ismael não via a hora de retornar ao Internacional, quando no dia 20 de fevereiro, numa manhã muito quente (ele faz questão de frisar), Zezé foi a Curitiba e o trouxe para o Avai, como um dos grandes reforços para a campanha do estadual de 72. Ismael, chegou, jogou e aprovou, só saindo do time titular no dia 1o. de outubro, indo direto para o Hospital de Caridade. Hoje, com 26 anos, depois de 1 ano e 10 meses encostado no INPS, ele voltará a vestir a camisa 11 do Avai, em substituição a João Carlos. Graças a Deus vou ter a oportunidade que precisava e vou fazer o impossível para jogar a mesma coisa ou até mesmo superar João Carlos, meu grande amigo e continuar no Avai. Depois de quase ficar desesperado e desiludido, vou ter uma nova chance e só posso agradecer ao gordo Zezé. Aliás, quando ele foi contratado, imaginei que ainda teria oportunidade de voltar a jogar no Avai, só não esperava, era que ela viesse tão cedo. E a surpresa ao chegar na manhã de ontem no Adolfo Konder e receber a notícia de que será o titular no jogo de hoje em Rio do Sul, fez com que Ismael fosse o grande destaque do treino recreativo: "Meu caso é mostrar serviço e disputar o estadual".

PAPEL CELOFANE 1ª E 2ª
Temos para pronta entrega, para embalagens de doces, chocolates, bebidas, frios, pão, tecidos e frutas. Em folhas e corte sob medida. Colagem quente e frio. RUA DO MANIFESTO, 3.240 - Fones: 273-1794, 63-3929 - SÃO PAULO - CAPITAL

ESTÁ CONSTRUÍDO?
Aproveite estas ofertas: Chuveiro Corona Cr\$ 46,00, Materiais elétricos 20%, Caixas D'Água 20%, Tintas Coral e Ypiranga 15%. Sempre o melhor preço em PHILIPPI & CIA. a casa do construtor. Centro - Estreito e Balneário Camboriú. Fones: 6520 - 6368

SINGER SEWING MACHINE COMPANY
Oferece Vagas VENDEDORES
Para atender a demanda cada vez maior de nossos produtos, vamos admitir, maiores de 21 anos, com boa apresentação geral, desembaraços, comunicabilidade e vontade de progredir, dentro de uma organização, onde dentro cada 4 elementos admitidos, um, sem dúvida, será promovido. Treinamento remunerado, assistência médica, seguro de vida, ótimas possibilidades de ganhos e demais vantagens usuais oferecidas em organização de porte. Os candidatos deverão se apresentar, munidos de documentos, para entrevistas iniciais. Rua Felipe Schmidt, 34 - Florianópolis.

Caixa Econômica Federal Loteria Esportiva
TESTE 197 SANTA CATARINA
20-00010 170490 20-10037 208480
20-00012 223993 20-10042 229719
20-00014 93798 20-10048 188668

Brognoli Imóveis Ltda.
VENDE E ALUGA EM QUALQUER PONTO DA CIDADE
CENTRO
Rua Nunes Machado, 12 conj-03 - 1o. andar CRCI - 29
APARTAMENTO
APARTAMENTO DE FINO ACABAMENTO TIPO - A Ed. J.S. MEDEIROS FILHO NO CENTRO - C/3 quartos, 2 banheiros, cozinha, living, sala, dependência de empregada completa, área de serviço, GARAGEM - área de 156m2 - FINANCIADO.



## Orquestra Sinfônica faz apresentação hoje à noite

Blumenau (Sucursal) - Na sequência do programa oficial, mais dois eventos estão sendo realizados neste final de semana em Blumenau como parte das comemorações ao Sesquicentenário da Imigração Alemã. Ontem, o Clube das Soroptimistas promoveu a "Festa do Prato Típico" no Centro Cultural 25 de Julho. Hoje haverá um Concerto da Orquestra Sinfônica da Sociedade Harmonia - Lyra de Joinville, às 21 horas no Teatro Carlos Gomes.

O cardápio para a Festa do Prato Típico se baseia no "schachtplatten", que inclui vários tipos de comida alemã, e será servido ao som de uma banda típica alemã, Bavária. Está previsto um pequeno baile no local que recebeu decoração especial para a ocasião, após o jantar. Os ingressos podem ser adquiridos a razão de Cr\$ 20,00 por pessoa. Toda a renda da festa reverterá em

benefício do "Lar dos Meninos".

### CONCERTO

A primeira parte do programa para o espetáculo da Orquestra Sinfônica de Joinville prevê a execução de Concerto em La Maior para Piano e Cordas com "Allegro", "Larghetto" e "Rondo" de K.D.v. Dittersdorf tendo como solista Luiz Carlos Santos, e "Egmont" e a "Abertura do Drama de Goethe", de L.v. Beethoven. Da segunda constam Salvador Rosa com a Sinfonia de Ópera, de A.C. Gomes; Cavalleria Rusticana com Intermezzo, de Pietro Mascagni; Sirenas de Baile e Valsa da Opereta "A Viúva Alegre", de Fr. Lehár; "Um Mercado Persa" e "Quadro Descritivo", de A.Ketelby e, finalmente, "Poeta e Camponês, Abertura da Opereta, de Fr.v. Suppé, com regência do maestro Ludwig Seyer.

## Rallye da Imigração abre inscrição logo

Blumenau (Sucursal) As inscrições para o "Rallye da Imigração", que se realizará no próximo dia 10 de setembro em comemoração ao Sesquicentenário da Imigração Alemã, já estão abertas desde o dia 15 do corrente na secretaria do Automóvel Clube de Blumenau. A prova, em homenagem ao imigrante Willy Heinz Tuerpe, será feita num percurso de 295 quilômetros passando por dez cidades catarinenses.

Segundo estabelece o "raid", os concorrentes sairão de Blumenau seguindo para Massaranduba, Guarimir, Joinville, Perabairaba, Campo Alegre, São Bento do Sul, Corupá, Jaraguá do Sul, Pomerode e novamente Blumenau. O regulamento e maiores informações sobre o "rallye" poderão ser conseguidos junto ao AC, com sede a Rua XV de Novembro 550, 7o. andar, ou pelo telefone 22-1095.

## Prefeitura já iniciou vistoria de terrenos

Blumenau (Sucursal) - O serviço de vistoria dos terrenos inscritos no plano de construção da casa própria foi iniciado esta semana em todo o município por elementos da Secretaria de Obras da Prefeitura. Conforme cláusula do convênio firmado com a Companhia de Habitação do Estado de Santa Catarina, COHAB, as propriedades que não apresentarem as condições exigidas não serão aprovadas para receber qualquer tipo de edificação constante no plano.

No final do mês de setembro estará sendo iniciada uma nova etapa de inscrições para os interessados. Todas as informações a respeito podem ser obtidas no posto de atendimento da COHAB/SC, instalado junto a sede da Secretaria de Saúde e Bem Estar, prédio da Prefeitura.

## Cicerones têm cursos que Promenor programa

Blumenau (Sucursal) - A Associação Promocional do Menor Trabalhador de Blumenau promoverá na segunda quinzena do corrente mês um curso de orientação para os meninos - cicerones que atuam junto ao Serviço de Turismo da municipalidade. O adiestramento consta de aulas sobre conhecimentos dos pontos turísticos da cidade, dados e aspectos históricos, econômicos e estatísticos, a serem ministradas pelo professor Ricardo Azambuja, da PROMENOR.

O curso terá a duração de duas semanas e tem por finalidade principal preparar os pequenos guias para a próxima temporada turística do município que inicia no próximo mês de novembro.

## "Brasil, Raízes Musicais" foi sucesso no C. Gomes

Blumenau (Sucursal) - "BRASIL, RAÍZES MUSICAIS" é o título do show com duas renomadas figuras da Música Popular Brasileira que foi realizado ontem às 20h30m. no Teatro Carlos Gomes numa promoção do Departamento de Cultura da Fundação Educacional da Região de Blumenau e Associação dos Diretórios Acadêmicos. O musical se constitui num espetáculo diferente e mostra os mais sofisticados recursos da comunicação, uma Cronologia Evolutiva da MPB.

Na interpretação da cantora Stelinha Egg e regência do maestro Lindolpho Gaya foram executadas canções do Afro a Bossa - Nova, incluindo Rituais de Macumba.

### PROGRAMA

O primeiro quadro da primeira parte do programa consta de Temas Afro-Brasileiros - as raízes -, Cancão de Ninar - contribuição da Mãe Preta -, Pregões e Cantigas de Roda - o povo em sua expressão mais pura. Lendas contadas e cantadas - crença popular -, Regionalismos - temas sertanejos - e as Danças Maracatu e Cocos - a coreografia popular - constituem o segundo quadro.

Na segunda parte do programa, em quadro único, foram executados "O Sarau", "Modinhas" e "Lundús" - a música nos salões - músicas do Lundú a Bossa Nova numa seleção cronológica de gêneros musicais que incluem as canções Maxixe, Corta Jaça, Choro, Samba de Roda, Samba Exaltação, etc, até a Bossa Nova, Houve após um quadro em ritmo de conversa motivando a participação da platéia, quando for de estudantes ou de interessados no assunto.

O encerramento foi feito com um Ritual de Macumba do tema "Iniciação de Menina Branca em Terreiro Candomblé".

### OS "BONS" DA MÚSICA POPULAR BRASILEIRA

Stelinha Egg é cantora e intérprete da música popular e folclórica do Brasil atuando ainda como compositora e atriz. Seu

talento é conhecido em todo o país por suas atuações em rádio, TV, Teatro, Cinema, Clubes, Ginásios, Faculdades e Gravadoras. Percorreu o Brasil cantando e recolhendo motivos, temas e ritos de folclore e durante dois anos realizou um programa semana de música brasileira para a TV Rio Canal 13 cantando com um coral de crianças que se apresentavam com trajes típicos do norte, centro e sul do Brasil.

Ensina a estes meninos e meninas inúmeras danças, ritmos e canções sobre os temas recolhidos que foram devidamente ambientados pela superposição de filmes dos lugares mais característicos do país, filmados e cronometrados especialmente para o programa pelo maestro Lindolpho Gaya.

A artista já faz parte do "cast" de quase todas as gravadoras nacionais, pertencendo atualmente a Odeon. É a cantora que gravou maior número de músicas do compositor Dorival Caymmi. Do mesmo autor laureou-se no julgamento da crítica fonográfica como a "melhor intérprete de música brasileira" recebendo Medalha de Ouro. Realizou também inúmeras gravações de música brasileira nos países onde já se apresentou.

O maestro Lindolpho Gaya é compositor e um grande pesquisador de música brasileira conhecido igualmente como arranjador, além de pianista. Já produziu para os principais estúdios de gravação como a RCA - Victor, Odeon, Phillips, Elenco e outros.

Durante quinze anos realizou arranjos dos sambas e marchas de maior sucesso do Carnaval das referidas gravadoras e ao mesmo tempo teve papel destacado no lançamento do Bossa Nova. Como compositor fez várias músicas para filmes nacionais no Brasil e na Europa além de músicas que foram gravadas por cantores nacionais e estrangeiros.

Gaya recebeu o troféu "Eutérpe 65" como "melhor realização em LP comemorativo do IV Centenário do Rio de Janeiro.

BESC S.A. CORRETORA DE SEGUROS E ADMINISTRADORA DE BENS

Praça Pereira Oliveira no. 10 - fones: 4166, 3326 e 2696 - CRECI 24

### TERRENOS - VENDEM-SE

FLORIANÓPOLIS-TRINDADE - final da Rua Sérgio Lopes Falcão - c/área de 6.000,00m2

SACO GRANDE-SANTO ANTONIO de LISBOA - c/ área de 38.760,00m2.

SÃO JOSÉ - MUNICÍPIO de SÃO JOSÉ - c/área de 56 616,00 m2.

BALNEARIO DANIELA- PONTAL DO JURERE - 8 (oito) lotes c/área de 360,00m2 cada um.

## CASA YOLANDA

Tecidos e Confecções Preços Convidativos.

Vendas A Vista ou pelo CREDI-IPESC.

Rua Trajano, 2 Esq. Cons. Mafra e Felipe Schmidt, 16

Florianópolis

Santa Catarina

## TÉCNICO ELETRÔNICO INDUSTRIAL

PAPEL E CELULOSE CATARINENSE S/A., precisa de elemento jovem, com Curso Técnico de Eletrônica, mesmo recém-formado, para trabalhar no setor de manutenção e/ou projeto.

Os candidatos deverão escrever ou apresentar-se à Papel e Celulose Catarinense S/A., Caixa Postal, 325 - Br. 116 Km. 322 em LAGES - SC.

# Convite

para investir num produto que atravessou quatro séculos de nossa história, foi causa das invasões holandesas, mandou gente fina estudar na Europa e agora, graças a Deus, vai proporcionar melhores dias aos catarinenses

A Refinadora Catarinense sabe que o açúcar ajudou a construir o passado brasileiro, rende muito no presente e é garantia de um futuro melhor ainda.

Por isso se equipou para ganhar. E mesmo no período de implantação, com cinco meses de atividade, já exportou mais de doze milhões de dólares.

Esta é apenas uma das razões para

investir na Refinadora Catarinense, através de participação acionária com recursos dos incentivos fiscais da área ICM-Fundesc.

As outras razões a Refinadora Catarinense conta também. Escreva ou telefone aos seus escritórios e peça um exemplar do perfil do projeto e uma cópia do balanço do primeiro semestre.



**Refinadora Catarinense S.A.**

(resolução do Fundesc 515 de 16 de maio de 1974)

Rua Tenente Silveira, 21 2º andar - salas 115/116 Fones 3111, 3717, 2717 - End. Tel. REFINADORA - Florianópolis - Santa Catarina - Brasil - CGC 82894601/001 Insc. Est. 05400302035/1

J.B. Debret  
Petit Moulin à Sucre Portatif

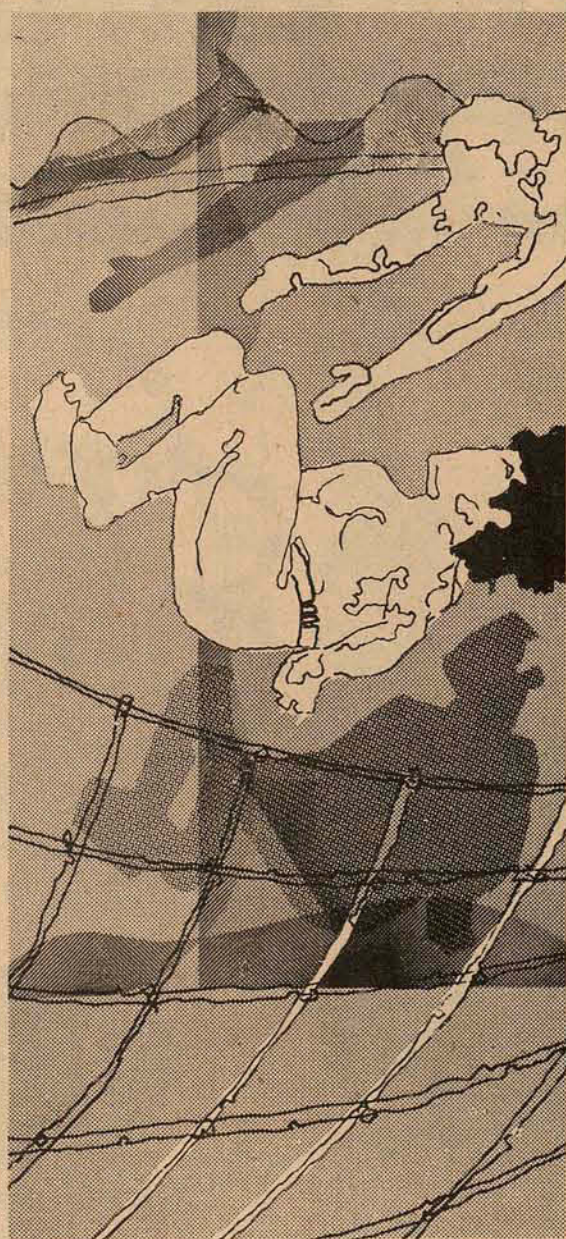
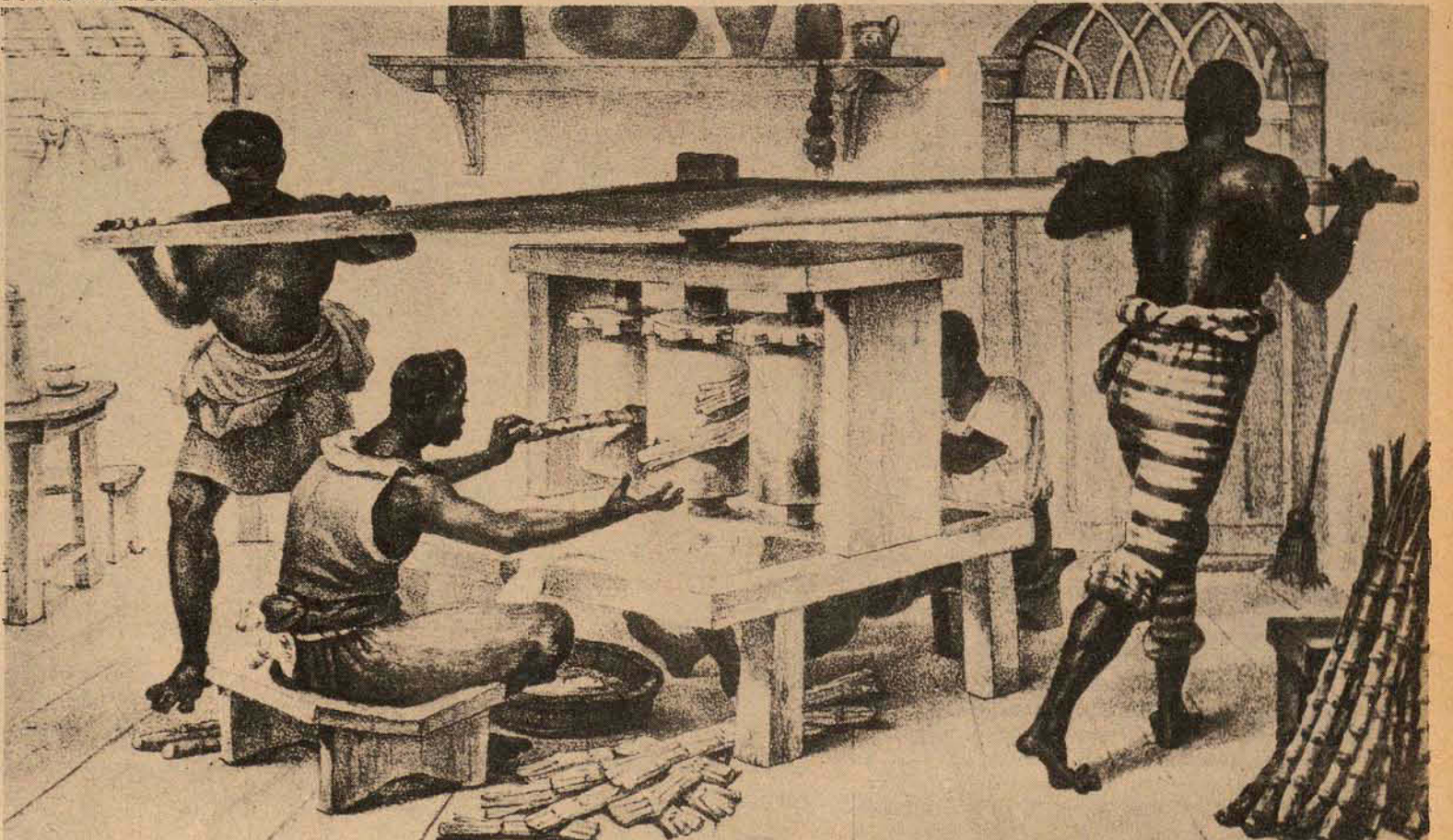

segurança educacional. uma rede de proteção que você tece com carinho.

Você inscreve um menor como seu beneficiário - filho ou não - e garante para ele uma renda mensal a partir de 5 anos. Uma rede de proteção que você tece, mês a mês. As vezes, deixar uma grande soma em dinheiro, não resolve. A Renda Mensal Vitalícia é a tranquilidade que o Montab lhe oferece. Idade limite para ingresso: 60 anos incompletos.

**MONTAB**  
MONTEPIO DA FAMÍLIA AERONÁUTICA BRASILEIRA  
Rua Tenente Silveira, 21 S/109  
FLORIANÓPOLIS

# As Fundações Universitárias planejam um vestibular único

Tubarão (Sucursal) - Entre ontem e hoje realizou-se em Chapecó a primeira reunião extraordinária da Associação Catarinense das Fundações Educacionais de Santa Catarina (Acafe) que decidiu sobre a implantação do vestibular unificado no Estado. A informação é do Professor Osvaldo Della Giustina, presidente da entidade, segundo o qual nas reuniões anteriores da Acafe foi decidido que o sistema de unificação seria implantado e que grupos especiais elaborariam o projeto operacional.

Fazem parte da Acafe a Fundação Educacional do Sul de Santa Catarina (entidade mantenedora da Udesc), Fundação Educacional de Brusque (Febe), Fundação Educacional do Alto Vale do Itajaí (Fedavi), Fundação Educacional Empresarial do Alto Vale do Rio do Peixe (Femape), Fundação de Ensino do Polo Geoeducacional do Vale do Itajaí (Fepevi), Fundação Universitária de Criciúma (Fucri), Fundação Universidade Norte Catarinense (Func), Fundação Universitária do Desenvolvimento do Oeste (Fundeste), Fundação Educacional do Norte Catarinense (Funorte), Fundação Universitária do Planalto Catarinense (Funploc), Fundação Universitária do Oeste Catarinense (Fuoc), Fundação Educacional Regional de Blumenau (Furb) e Fundação das Escolas Unidas do Planalto Catarinense (Uniplac).

## SISTEMA UNIFICADO

A finalidade da unificação é integrar o ensino superior catarinense, "além de atender às recomendações do Ministério de Educação e Cultura", observou o Professor Osvaldo Della Giustina, que também expôs detalhes do sistema.

Segundo o projeto elaborado por técnicos da Associação, o candidato ao inscrever-se em uma

das entidades pertencentes à Acafe poderá optar pelo curso e instituição e também pelo local onde deseja realizar as provas. O sistema é tão flexível que o candidato poderá, por exemplo, inscrever-se em Criciúma, prestar provas em Tubarão e optar por um curso mantido pela Uniplac em Lages, ou qualquer outro no Estado.

Ainda segundo o projeto em estudo ontem e hoje, o vestibular unificado abrange todas as disciplinas do núcleo comum obrigatório do ensino de 2o. grau, expresso na Lei 5692, que terá o caráter classificatório e será realizado no mesmo dia e hora em todo o Estado. "As provas serão corrigidas por um sistema de computação e os resultados divulgados em todo o Estado 48 horas depois da realização do último exame", disse o Professor Della Giustina, que esclareceu também que a implantação e controle do sistema estará a cargo de uma coordenação central, a nível estadual e, as coordenações executivas, serão ligadas às fundações.

A direção da Acafe espera que se apresentem aproximadamente 10 mil candidatos para as prováveis 4.351 vagas.

## ENSINO SUPERIOR EM SANTA CATARINA

O sistema de ensino superior no Estado, envolvendo a Universidade Federal de Santa Catarina (Ufsc), abrange 18.763 alunos, inclusive os 6.087 da Ufsc e os 200 da única instituição particular. Portanto, a Acafe abrange 12.476 alunos.

Uma das carências mais sentidas pelo ensino superior catarinense, segundo o Professor Della Giustina, é a falta de orientação do sistema para as áreas tecnológicas e da saúde, que não representam mais que aproximadamente 5% do total de matrículas. "Um dos motivos destas carências

é que, com a exceção da Fesc-Udesc, as fundações educacionais foram criadas pelos municípios e têm dificuldades em se instrumentar em termos de equipamentos e recursos humanos e financeiros para o ingresso nestes setores."

"Cremos, contudo - continua - que há três fórmulas para superar-se essa carência a médio prazo: 1o.) integração entre o ensino superior e o ensino técnico de 2o. grau; 2o.) implementação dos programas de pesquisas, inclusive as tecnológicas, junto às fundações e; 3o.) criação de um sistema de financiamento da educação, quer dirigido às instituições, quer dirigido aos alunos."

Quanto à implantação do concurso vestibular unificado, esclareceu ainda que "uma das características da organização dos concursos vestibulares em nosso Estado tem sido a forma isolada como cada entidade universitária o realizam com a exceção pioneira da Furb ao realizar o vestibular juntamente com as escolas superiores de Brusque e Rio do Sul". Isto sem contar-se com o fato de que a Ufsc foi a primeira a introduzir o "unificado", pois pertence à rede federal de universidades.

## MERCADO DE TRABALHO

O sistema integrado, especial e verticalmente, a que se quer chegar, poderia dar uma resposta global à demanda de formação de recursos humanos da economia barriga-verde, sobretudo se, acoplado ao sistema, instituir-se o treinamento intensivo de mão-de-obra especializada através da integração de recursos das instituições especializadas, centro do próprio sistema educacional do Estado - opinou o presidente da Acafe. "Espera-se, aliás, que a unificação dos vestibulares possa ser o primeiro passo no sentido dessa integração global do sistema catarinense de formação de recursos humanos", concluiu.



Encontra-se novamente em nossa capital o Professor Nello Bianchi, renomado Técnico e Consultor em Orçamentos e Apropriação do custo das obras.

O professor Nello Bianchi há 22 anos vem aplicando um sistema de sua criação nas principais Empresas Construtoras do País e foi recentemente contratado pela A. Gonzaga S/A Engenharia e Incorporações Imobiliárias Sociedade de Capital Aberto, para implantação do mesmo.

O referido Sistema permitirá a A. Gonzaga, através da racionalização do trabalho de todos os seus setores, uma condução dos seus empreendimentos dentro dos altos padrões de produtividade e eficiência com o principal objetivo de reduzir o custo das obras em benefício da Empresa e, consequentemente, os compradores de Unidades residenciais.

O professor Bianchi já ministrou um Curso em Florianópolis no mês de julho p.p. sob patrocínio do Programa Catarinense de Treinamento Executivo do qual participaram as seguintes Empresas Construtoras e Entidades Públicas Cohab, Conte, Centrais Elétricas de S.C., Construtora Nobre, Emedaux, Construtora Aliança, Ceisa, Construtora Norberto Odebrecht, A. Gonzaga S/A, Construtora Alto Uruguai Ltda.

Mais de 300 Empresas em todo Brasil estão adotando o Sistema Nello Bianchi. Com a contratação do ilustre assessor, A. Gonzaga demonstra mais uma vez, o esmero e a seriedade com que encara o desenvolvimento das suas atividades no campo da Construção Civil do nosso Estado.

## São Francisco entra para os corredores de exportação.

Joinville (Sucursal) - O contato que a comitiva catarinense manteve com o Ministro dos Transportes em Brasília, foi dos mais proveitosos, não apenas para consolidar a grande aspiração catarinense, que é a inclusão do porto de São Francisco do Sul no "sistema nacional dos corredores de exportação", como também demonstrar o espírito de participação conjunta das lideranças do Estado, reivindicando junto a Governo Federal a importante e indispensável inclusão do porto da Babilonga no referido sistema nacional de transporte. Estas declarações foram prestadas pelo Prefeito Pedro Ivo Figueiredo de Campos, de Joinville que retornou de sua viagem a Brasília, onde além de participar desta entrevista com o Ministro dos Transportes quando um memorial foi entregue pela comitiva catarinense, reivindicando esta melhoria para São Francisco do Sul, manteve diversos outros importantes contatos com autoridades federais, tratando de assuntos ligados à administração municipal.

Na Fundação Nacional do Bem Estar do Menor - FUNABEM, o prefeito de Joinville, foi recebido em audiência pelo seu diretor administrativo, Coronel Carneiro (que já comandou o ex-13o. Batalhão de Caçadores de Joinville) e com a sra. Celina Celli, da Diretoria de Execução e Avaliação. Na oportunidade foi discutido o projeto de implantação dos Centros de Educação e Recreação Infantil - CERIs -, tendo encontrado excelente receptividade, uma vez que o projeto elaborado por técnicos da Prefeitura de Joinville, enquadra-se perfeitamente na nova Filosofia daquele órgão federal, ou seja o de dar maior assistência à criança da faixa etária de 1 a 6 anos, ampliando as condições para o seu melhor desenvolvimento intelectual e físico. O projeto encontra-se agora em discussão em escalões mais altos da FUNABEM, tendo na ocasião o prefeito joinvilense reivindicado a implantação de um destes centros por parte daquela instituição de amparo ao menor, dos quatro que se pretende construir em Joinville.

Outro importante contato, foi mantido no Ministério da Educação e Cultura e se relacionou com a assinatura de um convênio, através do qual o MEC, participará financeiramente na construção de duas novas escolas municipais. Segundo revelação do sr. Pedro Ivo, todos os assuntos relacionados com o convênio foram discutidos, e ficou definido que nos próximos 30 dias, se concretizará a assinatura de contrato.

Ainda no Ministério da Educação e Cultura, mais propriamente no Departamento de Esportes, o Prefeito de Joinville fez a entrega de um projeto para a implantação de um centro esportivo integrado no "campus universitário", ora em construção na zona norte da cidade. O projeto, prevê a instalação de um centro esportivo completo, dotado de todas as condições para a prática de esportes, inclusive a construção de uma piscina. O objetivo, é permitir que o funcionamento da Escola Superior de Educação Física e Desportos, possa funcionar com todas as suas atividades. Este projeto já deu entrada na Comissão Técnica daquele Ministério para ser estudado e receber parecer, sendo que novos contatos ainda serão mantidos, a fim de que o assunto seja solucionado satisfatoriamente.

Com diretores do Banco Central, o prefeito Pedro Ivo estudou as possibilidades de obter empréstimo do governo do Kuwait, principalmente das determinações legais que devem ser cumpridas pelo município, para que a necessária autorização e aval do governo federal seja concedido. Com relação a esta autorização, adiantou o prefeito joinvilense, que existem grandes possibilidades dela ser conseguida e provavelmente o Município contará com o financiamento de mais de 12 milhões de dólares que servirão para o complemento de importantes obras na cidade.

Assuntos relacionados com o empréstimo de 10 milhões de cruzeiros para o pagamento da primeira parte das desapropriações de terras no Distrito Industrial, foram tratados com o sr. Marcos Pereira Viana, presidente do Banco Nacional de Desenvolvimento Econômico. As indenizações gerais para a implantação do DI, estão orçadas em cerca de 58 milhões de cruzeiros, entretanto, numa etapa inicial, deverão ser indenizadas as áreas correspondentes à soma solicitada do BNDE, que permitirá a implantação de indústrias, bem como a implantação do sistema viário do empreendimento.

A possibilidade de Joinville venha receber auxílio financeiro do Ministério do Trabalho, para a implantação de mais um centro de treinamento na Fundação Municipal "Albano Schmidt", foi assunto tratado junto àquele órgão com o Dr. Luiz G. Ferreira. O projeto para este novo empreendimento já existe, e segundo estudos de órgãos técnicos da municipalidade, este novo centro deverá ser implantado no próximo ano, em área de grande porte entre os bairros de Boa Vista e Iririu, onde é muito grande a concentração de jovens, por isso deverá ser o maior da cidade e sua construção é meta das mais importantes, já estabelecida para o próximo ano.

Com a EMBRATUR, o sr. Pedro Ivo tratou da urbanização do Morro do Boa Vista, onde se pretende instalar um complexo turístico numa área de 3 milhões de metros quadrados, tendo na oportunidade feito a entrega de cópia do projeto. O município pretende conseguir financiamento da EMBRATUR para a implantação do referido projeto, que aliás, obteve a melhor receptividade junto ao órgão, tendo o projeto sido encaminhado para as devidas análises de técnicos da Empresa Brasileira de Turismo.

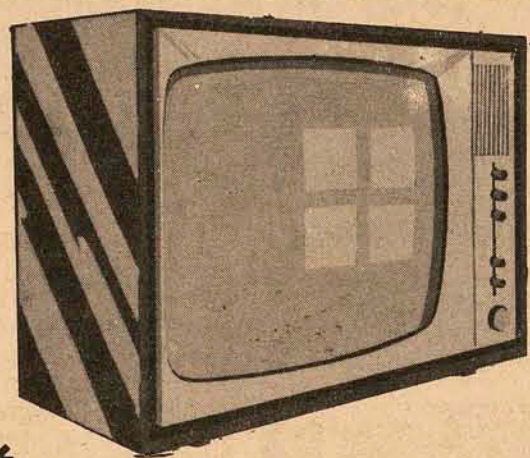

\* TV TELEFUNKEN 17 pol  
Cr\$ 1.479,00  
24 pol. MOD. 612  
Cr\$ 1.705,00  
24 pol MOD. 614  
Cr\$ 1.835,00

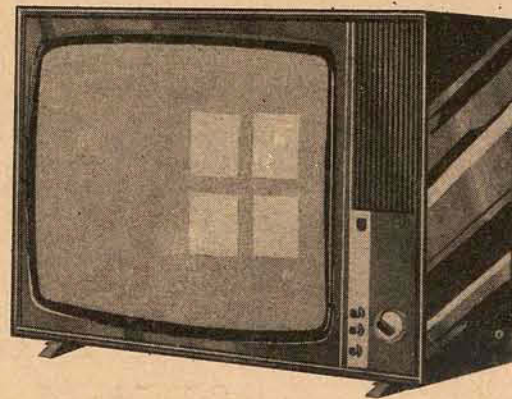

\* TV PHILIPS 17 pol  
Cr\$ 1.690,00  
24 pol. MOD. 572  
Cr\$ 1.819,00  
24 pol MOD. 571  
Cr\$ 1.695,00

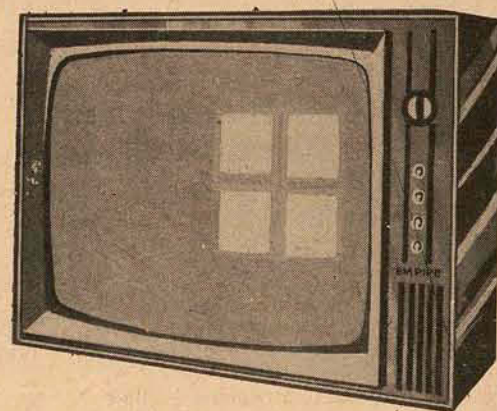

\* TV EMPIRE 12 pol  
Cr\$ 1.080,00  
17 pol  
Cr\$ 1.319,00  
23 pol  
Cr\$ 1.385,00

# Vá buscar o seu televisor em HOEPCKE MAGAZINE! Os preços não podem ser melhores

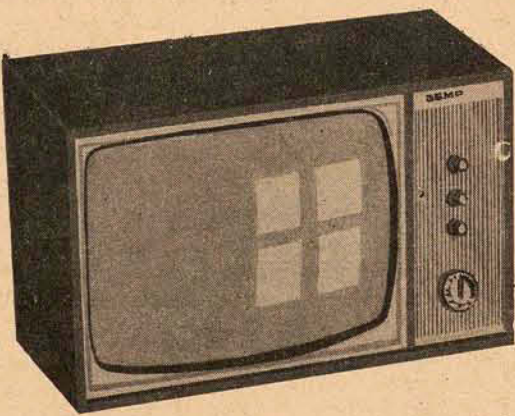

\* TV ADMIRAL 13 pol  
Cr\$ 1.169,00  
23 pol  
Cr\$ 1.529,00

\* TV SEMP 12 pol  
Cr\$ 1.129,00  
17 pol  
Cr\$ 1.279,00

23 pol  
Cr\$ 1.429,00

24 pol  
Cr\$ 1.629,00

\* TV GE 12 pol MÁSCARA NEGRA

Cr\$ 1.350,00

12 pol CINZA

Cr\$ 1.239,00

17 pol CINZA

Cr\$ 1.329,00

23 pol TROPICAL

Cr\$ 1.609,00

23 pol APOL.

Cr\$ 1.759,00

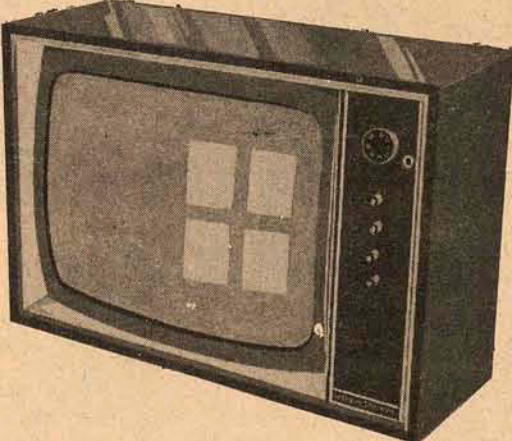

Comprando o seu televisor e m HOEPCKE MAGAZINE, você leva, de brinde, uma antena interior e um genial rádio portátil.

**Hoepcke**

GRANDE MAGAZINE HOEPCKE

\* HOEPCKE MAGAZINE está promovendo a mais sensacional venda de televisores que a cidade já viu. Venha conhecer os nossos preços e as nossas condições de pagamento. Você não vai resistir.

# Quando os botos trazem os peixes

Da Sucursal de Criciúma

Do alto de uma pedra o vigia avista dois botos que perseguem um cardume em direção à barra, e faz sinal a seus colegas pescadores que levam as redes à ponta-de-terra de onde as lançam ao mar para formar o cerco aos peixes. Ao se aproximarem da barra, os botos retornam ao alto mar deixando o cardume ser preso pelas redes.

O boto atinge de dois a três metros de comprimento, chegando a pesar acima de cem quilos. Sua coloração é avermelhada em cima e branca em baixo. A respiração do uaiara, como também é conhecido o boto, tem uma respiração frequentemente ruidosa, emitindo um bufido típico, sobretudo à noite, junto aos currais de peixes. Pare um filho por ano, que acompanha os pais durante muito tempo, sendo estes muito carinhosos para com os filhotes. Sua sagacidade faz com que dificilmente sejam capturados vivos, motivo pelo qual os jardins zoológicos não os possuem.

A vida do boto não é das mais duradouras, pois alcança no máximo setenta anos. Quando sua vida está por se extinguir, ele procura a barra onde nasceu para viver seus últimos dias. O boto não é nômade, fixa residência no lugar onde nasceu, de onde sai para curtos passeios de reconhecimento a outras áreas ou à procura de cardumes, os quais, habitualmente, leva ao alcance das redes.

As fêmeas só começam a procriar depois de completarem oito anos de idade - sendo o período de gestação a época em que os pescadores as diferenciam dos botos-machos. O filhote desliga-se dos pais somente depois de dois anos, quando passa a procurar alimentos sozinho. Com dois anos de idade, o boto consegue agarrar, com incrível facilidade, o peixe, tanto submerso como no ar.

Segundo as leis que orientam as pescas, é proibido matar boto. Mas há uma maneira de se fazer isso: pedir uma licença à Capitania dos Portos com uma justificativa bastante convincente.

## OS 10 BOTOS DA BARRA

Na Barra do Rio Araranguá, a família composta de dez botos é conhecida por todos os pescadores da região, que já se aperceberam de suas manias e virtudes, inclusive quando ela está disposta a cooperar com os amigos da plataforma ou passar-lhe um trote, comendo todos os peixes.

Enquanto José Amândio, de 41 anos de idade e seis de pescador, narra as peripécias da família de botos, seus colegas acompanhavam um pequeno cardume que dirigia-se à barra, perseguido por dois botos.

- Olha, lá vai o Guerreiro e o outro não reconheço. Eles levam os peixes até a barra e, por serem inteligentes, não se aproximam da rede, pois sabem que seriam fígados com os peixes. Eles nos ajam diariamente nesta árdua atividade que é a pesca artesanal. Há dias que eles nos divertem, como ocorreu ontem. Dois deles apareceram próximo ao mar, o que bastou para os pescadores correrem até à ponta-de-terra. Mas não havia nada. Há dias, entretanto, que caem muitos peixes na malha, revela João Amândio, acrescentando que "quem matar um boto paga pelo crime".

Cada um dos dez botos conhecidos na Barra de Araranguá tem um nome. Os quatro machos são identificados pelos nomes de "Guerreiro", "Galhudo", "Filho da Bota Morena" e "Siverinho". As quatro fêmeas receberam os nomes de "Bota Morena", "Jubica", "Cachorra" e "Vera". Dos dois filhotes apenas um recebeu nome: "Pagalinho".

O "Siverinho", também conhecido por "Cuco", é o boto mais elogiado pelos pescadores, pois quando entra na barra sempre vem perseguindo mais de trinta peixes. E o interessante, alegam os pescadores, é que "Siverinho" come pouco, ao contrário do "Guerreiro", que devora a metade do cardume antes de chegar à barra.

João Amândio acentua que "Guerreiro" é de uma obesidade acentuada, e que há dias em que chega a comer mais de trinta peixes e ainda taca o "Guerreiro".

Quando "Guerreiro" é visto pelo vigia os pescadores ficam desanimados, pois prevêem o pouco que cairá nas malhas.

- O "Galhudo" é outro mau elemento e muito comilhão. Seu prato predileto é a tainha. Junto com "Guerreiro" forma uma dupla insustentável, mas os demais compensam o marginalismo desses dois.

"Vera", a mais jovem das fêmeas - com 15 anos de idade - ainda não contribuiu para o crescimento da família, mas encontra-se em estado de gestação, prometendo para dentro de dois ou três meses mais um membro para a família.

## A ESPÉCIE

O primeiro grupo é representado pelas espécies do gênero Sotalia, sendo bem conhecidos S. brasiliensis ou boto-negro da Baía da Guanabara e S. Pallida ou tucuxi do Amazonas. O segundo grupo, exclusivamente fluvial, é formado pelo boto-branco, boto-vermelho ou Inia geoffroyensis do Alto Amazonas e Orenoco e pelo Franciscano ou Boto do Plata. O tucuxi é bem menor, negro em cima e pardo-violáceo do lado ventral, medindo cerca de 1,5 metros de comprimento. O boto alimenta-se de peixes, que ingere em grande quantidade. Seu corpo é revestido por grossa camada de gordura e a carne desprezada pelos nativos da Amazônia.

Em Araranguá, os pescadores só lançam suas redes ao mar quando os botos dão sinal em direção à barra. A família de botos existente nessa região é composta de dez membros, cada qual identificado pelos pescadores por um nome. O "Guerreiro" é o mais detestado pelos pescadores, porque antes de conduzir os peixes até à Barra ele devora a metade do cardume.

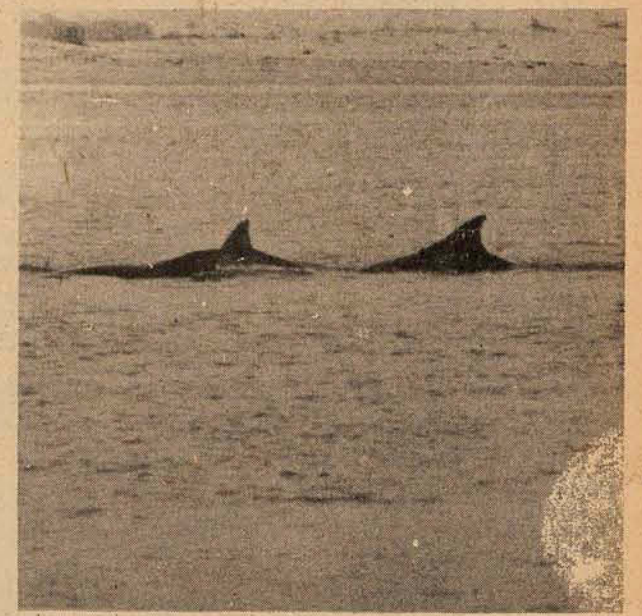

# LIQUIDEMOLIÇÃO: LIQUIDAÇÃO PRA DEMOLIR

Quer dizer, não é bem demolir.

A gente vai reformar a loja. Deixar tudo novinho, decorado, ampliado, para quando você for lá, se sentir muito em casa.

Vai daí, que agora é a hora para você comprar muita roupa que está na alta, por um preço baixinho, baixinho.

É liquidação no duro. Pra limpar as prateleiras. Você se enche de roupa, sem limpar a carteira.

**TUDO EM 10 VEZES.**

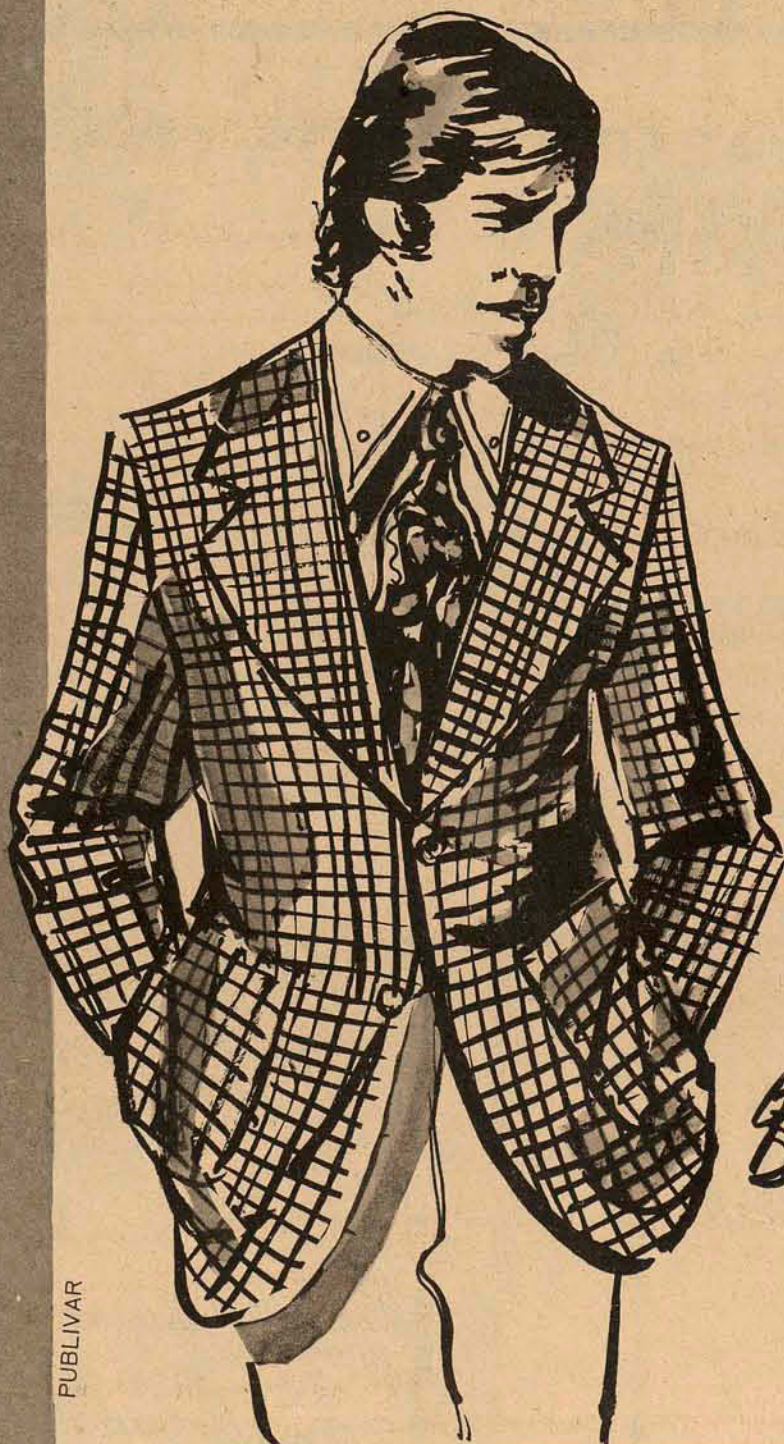

**LOJAS Alfred**

Rua Felipe Schmit n.º 2 (em ritmo de liquidação).

## ADMINISTRAÇÃO DE IMÓVEIS

SÃO FRANCISCO LTDA.

Rua Deodoro, 11 - Fone 3795

CRECI - 252

## IMÓVEIS PARA ALUGAR

- ED. SOLAR DO FLAMBOYANT 904-804 - Apto com 3 qtos, sala, cozinha, banheiro, área de serviço, dependência de empregada e garagem.
- ED. ITAUNA 201 - ESTREITO - Apto com 3 qtos, sala, cozinha, banheiro, área de serviço, dependência de empregada e garagem.
- ED. SOLAR DONA MARINÊS 204/305 - 2 aptos. conjugados, com 4 qtos, 2 salas, cozinha, banheiro, área de serviço, dependência de empregada e garagem.
- ED. SOLAR DONA MARTHA 802-A - Apto. com 3 qtos, sala, cozinha, banheiro, dependência de empregada, área de serviço e garagem.
- Armário embutido no qto de casal, estante tipo biblioteca na sala, e sinteco.
- ED. SOLAR DO KASTELLORIZON 702 - Apto. com 3 qtos, sala, cozinha, banheiro, área de serviço, dependência de empregada.
- ED. ARTHUR 806 - Apto tipo kitinete
- ED. ALVES DE BRITO 201 - Apto. com 3 qtos, sala, cozinha, e copa conjugada, banheiro, dependência de empregada, área de serviço e garagem.
- ED. PRAÇA XV 204 - Kinitine
- ED. ARTHUR 405 - Apto. com 1 qto, sala, cozinha, banheiro, dependência de empregada. Com sinteco e persianas.
- CASA.
- RUA EUCLIDES DA CUNHA 170 - Casa com 3 qtos, sala, cozinha, banheiro, área de serviço e dependência de empregada. Mobilhada.
- SALAS
- ED. C. EX. MIGUEL DAUX - Sala 102 - 1o. andar - 63m².
- ED. CARLOS TAULOIS - Sala 02 - Acarpetada
- PONTO COMERCIAL À RUA STARITA DE CÁSSIA 128 - ESTREITO

**NOTA DA ASSOCIAÇÃO DOS DIPLOMADOS DA ESCOLA SUPERIOR DE GUERRA DELEGACIA DE SANTA CATARINA FLORIANÓPOLIS 1974**

**RELAÇÃO DOS CANDIDATOS INSCRITOS**

**Nº NOME DO CANDIDATO**

1. Cel. Zízimo Moreira
2. Téc. Cont. Adilson Francisco Silveira
3. Major Affonso Henrique Delambert de Oliveira
4. Farm. Aldo Brito
5. Econ. Alfeu Losso
6. Prof. Almir Monteiro Quites
7. Bel. Aluísio Blasi
8. Prof. Aluísio Dobes
9. Eng. Agr. Álvaro Tomaselli
10. Bel. Antônio Boabaid
11. Prof. Antônio Cesar Becker
12. Téc. Adm. Antônio Gustavo Jorge
13. Cont. Antônio Mendes de Souza
14. Bel. Antônio Pereira Oliveira
15. Econ. Antônio Vitor de Melo Lubi
16. Bel. Ari Kardec Bosco de Mello
17. Econ. Arlindo Antônio Hulse
18. Eng. Arnaldo Schmidt Júnior
19. Téc. Adm. Arno Carvalho
20. Bel. Áureo Vidal Ramos
21. Bel. Carlos Alberto da Silva Santos
22. Bel. Carlos Angelo Fredigo
23. Econ. Dalmiro Agapito Mafra
24. Téc. Adm. Delma Martins de Lemos
25. Major Dinoh Antônio Córte
26. Prof. Djanira Ma. M. de Andrade
27. Ass. Social Dymuth Meinicke
28. Bel. Cienc. Contábeis Edio João da Silva
29. Eng. Édison Flávio Macedo
30. Econ. Edson Carlos Teixeira
31. Bel. Edson Konell Cabral
32. Prof. Élcio Lemos
33. Prof. Emardi Feijó Vieira
34. Prof. P. Eugênio Rohr SJ
35. Bel. Evaldo Fernandes Campos
36. Eng. Arq. Ewald Juarez Losso
37. Bel. Fernando Antônio M. Beck
38. Bel. Flávio Hamilton da Luz Buch
39. Médico Hamilton Rogério S. de Vasconcellos
40. Bel. Hélio Moreira da Silveira
41. Bel. Hélio Sacilotti de Oliveira
42. Horst Wohlgemuth
43. Bel. Jaime Linhares Netto
44. Bel. Jayr de Oliveira Mattos
45. Eng. Agr. Joaquim Falco Uriarte Netto
46. Cir. Dent. João Carlos Cetano
47. Bel. João da Silva M. Netto
48. Eng. Civil João Wilson Vieira Sperry
49. João Zanatta
50. Eng. Agr. Jorge Elias Neto
51. Bel. José Antônio da Costa
52. Econ. José Becke Lourega
53. Eng. José Carlos Ribeiro da Silva
54. C.F. José Joaquim de Souza
55. Téc. Cienc. Contábeis José Júlio da Silva
56. Bel. José Wellington M. Cavalcanti
57. Eng. Civil Laerte Silvio Tavares
58. Prof. Laura Carriço de Oliveira
59. Téc. Cienc. Contábeis Leone Carlos Martins
60. Eng. Civil Louvanyl Deconto
61. C.F. (Médico) Lúcio Dias da Silva
62. Bel. Luíz Carlos de Souza
63. Bel. Cienc. Contábeis Luíz Carlos Godinho
64. Téc. Adm. Luíz Carlos Santiago
65. Eng. Mec. Luíz Carlos Santos
66. Prof. Luíz Osvaldo D'Acampora Filho
67. Bel. Luíz Reinaldo de Carvalho Júnior
68. Bel. Manoel Antônio Fogaça de Almeida
69. Prof. Marclio Dias dos Santos
70. Bel. Marco Antônio Schroeder
71. Cir. Dent. Marcos Egon Flach
72. Téc. Adm. Marcos Wandresen
73. Prof. Maria José Vieira
74. Bel. Maria Teresa Machado
75. Eng. Agr. Mário Roberto Cavallazzi
76. Prof. Martinho Sonntag
77. Econ. Milton Almeida Coelho
78. Eng. Agr. Murilo Deeke
79. Farm. Myriam Costa Richard
80. Industrial Nabor Schlichting
81. Prof. Nalita Maria Kleis
82. Econ. Nelson Pamplona da Rosa
83. Bel. Nilo Momm
84. Prof. Noêmia Kruger Gevaerd
85. Prof. Odair Gercino da Silva
86. Eng. Odilon Antônio Silva
87. Bel. Orivaldo Lisboa
88. Prof. Osvaldo Henrique Hack
89. Médico Paulo Arlindo Philippe
90. Bel. Paulo Roberto Speck
91. Prof. Regina Yara Regis Dittrich
92. Médico Rodrigo d'Eca Neves
93. Bel. Rubens Victor da Silva
94. Téc. Adm. Sebastião Fernando Cruz
95. Bel. Sebastião Severino da Luz
96. Prof. Telmo Luíz Luz
97. Prof. Terezinha Isabel M. Muniz
98. Bel. Udo Von Wangenheim
99. Prof. Umberto Grillo
100. Bel. Valdir Vieira
101. Médico Vânio Mario Colaço de Oliveira
102. Bel. Vera Lúcia de Mello Mussi
103. Prof. Waldir Berndt
104. Bel. Waldir Campos
105. Ass. Social Zulamar Ma. de B. de Castro
106. Maj. Méd. Orlando de Carvalho
107. Maj. Eng. Luiz Hidalgo Cavalcanti

OBSERVAÇÃO: Os candidatos que ainda não confirmaram a matrícula, deverão fazê-lo até segunda feira, dia 19, na sede da Delegacia, à rua Saldanha Marinho, 28.

Lindolf Bell não foi dizer que "veio da geração das crianças traídas", como fez há anos, no Festival da Poesia, na última sexta a noite em Blumenau, porque não poderia deixar de julgar "as glamurosas", na mesma noite, no Paraíso dos Poneis.

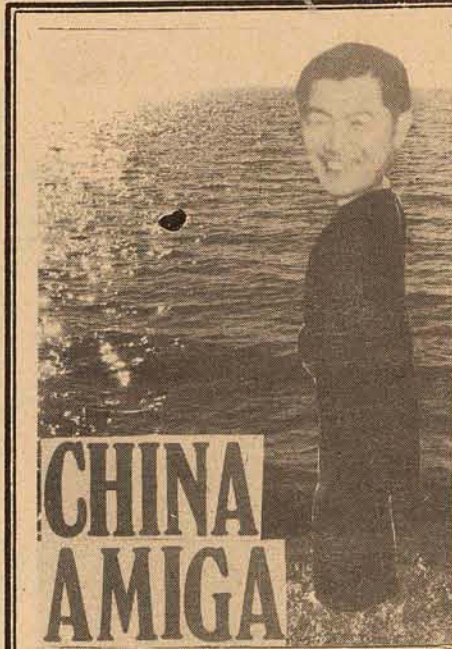

China sempre Formosa...

O Brasil está de amizade nova. Depois de anos de um camuflado namoro, a grande distância, intercalado com uma ou outra incompatibilidade (de gênios), Brasil e China, finalmente nesta semana, resolveram se unir pelos sagrados laços diplomáticos. Ganhou um grande (e super povoado) amigo, automaticamente perdeu outro: Formosa, raivosa, e que não consegue, sobre qualquer hipótese, se enquadrar com a China, rompeu com o Brasil uma hora depois que o nosso Ministro Azeredo da Silveira (das Relações Exteriores) tomou cafézinho com Chien Cheh, que é o chefe da delegação chinesa que nos visita. Como consequência, Formosa deve que dar a sua inimiga, o terreno que o governo brasileiro havia colocado a sua disposição para a construção da sede diplomática em Brasília e que até hoje não passava de mato cerrado.

O Brasil foi o 107º país a reconhecer o regime de Mao Tse Tsung. E a Varig, a essas horas, e que não perde tempo, já deve estar se ouzicando pra estender suas linhas até a antiquíssima e histórica Pequim.

**Identificando**

Carlos Paez Vilaró está mostrando, a interessados e sofisticados florianopolitanos, o que sabe fazer. E quem é esse senhor que, de uma hora pra outra, passou a ser notícia nas colunas de potins dos jornais da Ilha? Trata-se, naturalmente, de alguém muito importante, senão alguns não encheriam a boca com tantos ós pra dizer tão imponente nome. Digam: Vilaróóóó.

O grande e televisado público tomou conhecimento desse sobrenome quando, há mais ou menos dois anos, um avião caiu nos Andes e, entre os sobreviventes, havia um moço, uruguaio, de sobrenome Vilaró, que viria a ser notícia mundial. O motivo? É que, pra (sobre) viver, ele e seus colegas tiveram que se alimentar, durante dias, da carne dos seus companheiros menos afortunados. E, é claro, sobreviveram, como todos souberam através do Programa Flávio Cavalcanti que, num rasgo de sensacionalismo, trouxe os rapazes ao Brasil pra dizer como é que foi como é que deixou de ser. E foi aí que o sobrenome Vilaró entrou na dança. É que o pintor que ora é apresentado a uma meia dúzia de pessoas é o pai do sobrevivente em questão. E, diga-se de passagem, um excelente pintor, que, infelizmente veio a se tornar popular em conseqüências tão trágicas.

E é uma pena que Vilaró esteja expondo num lugar tão sofisticado e fechado, desses que o povo tem até medo de entrar. Pois ele, o grande público, deveria tomar conhecimento deste artista, tão genial e importante. E onde é mesmo que ele está expondo?

**BETO**

**Stodieck**

Cada pintor tem o seu apresentador que merece. Reparem esta "jóia" literária:

DIRCEA BINDER

Na busca galopante de outras verdades estéticas pictóricas que não as clássicas; busca que se iniciou com o impressionismo de Renoir, divisionou-se em Van Gogh, eclitizou-se em Cottet, nabismou-se em Denis, floralizou-se em Boklin, fauvismou-se em Matisse, futurismou-se em 1909 passando ao depois a abstracionizar-se, a orfismar-se, a racionizar-se e em 1915 a metafisicar-se com Soffici eu não poderia encaixar a sua pintura. Sua pintura é lírica, limpa e abstrata. Parece-me também dramática sem ser tachista e parece-me de movimento sem ser cinética ou extremamente vanguardista. Sua pintura tem a paz do classicismo aliada a um automatismo psíquico próprio de nosso tempo.

Curi (4 de junho de 1974)

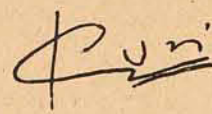

O metro quadrado de construção em Curitiba custa Cr\$800,00. Em Em Florianópolis, Cr\$2.200,00...

Já a notícia mais importante da semana, para a mocada, sem dívidas, foi a aprovação, pela Comissão de Transporte do Senado, da matéria que permitirá ao menor de 16 anos dirigir o seu próprio automóvel. "Trata-se de medida de efeito educacional que virá permitir a instrução do menor, condicionando-o à problemática do trânsito, extinguindo a marginalização em que hoje esta importante faixa etária foi jogada", falou Alvaro Rocha, assessor jurídico do Detran carioca. Aliás, ele não só falou como resumiu tudo o que tinha a dizer.

**Bescando**

\* 9:30 da manhã: portas e imediações da agência central do Banco do Estado de Santa Catarina já estão atoladas de pessoas, todas querendo depositar, sacar, empinar papagaios, o que seja. É que o banco só abre (para o público) às 10 - e daí essa aglomeração (e perda de tempo) aparentemente desnecessária.

\* O BESC conquistou Florianópolis (e não é só). A cidade inteira deposita, não só dinheiro, como toda a confiança. É o banco da gente. "De gente que é gente como a gente", no dizer do catarina em geral. Automaticamente, o movimento é dos mais intensos e o único horário em que podemos ser atendidos tranquilamente é por volta do almoço. E, mesmo assim, olhe lá.

\* E a sugestão que tenho a fazer é a de que o banco abra suas portas (que são duas - apenas) lá pelas 9 da manhã, ou antes. E ainda: por que não instalar outra agência urbana? Aliás, pelo que parece e já foi noticiado, estaria nas cogitações da diretoria do BESC a instalação de mais uma loja no centro florianopolitano. O povo merece.

*Jovens homens de negócios*



Wolmar Bez (19 anos) e Pedrinho Bittencourt (18 anos), estão dando exemplo, estão numa boa e muito trabalhando: representa, para o Paraná e Santa Catarina (finalmente uma representação para os dois estados com sede em SC...), um aparelho telefônico estrombólico, que faz maravilhas e que

está vendendo para tudo quanto é canto e que, infelizmente, não aparece na foto. Comerciais, por favor: trata-se do Telemaster e seria muito bom se todos procurassem saber do que se trata.

Foto L.P. Peixoto.

**AMPLOS APARTAMENTOS, COM LOCALIZAÇÃO PRIVILEGIADA NA ILHA.**

FICA BEM ALI NA ALMIRANTE LAMEGO, 57 - PROXIMIDADES DA KOESA, COLÉGIO CATARINENSE, AV. BEIRA MAR NORTE, etc.

FINANCIAMENTO: CAIXA ECONÔMICA FEDERAL - Filial SC

AS MELHORES CONDIÇÕES, QUE LHE CONVÉM, NÓS DAREMOS.

SÓ 16 UNIDADES, COM 194,80m2 e 186,00m2 - ACABAMENTO DE LUXO E CONSTRUÇÃO FEITA POR PESSOAL ESPECIALIZADO. PREÇO: - O MAIS ACESSÍVEL DA CAPITAL

VENHA CONVERSAR CONOSCO. TEMOS CERTEZA DE QUE FAREMOS MAIS UMA FAMÍLIA FELIZ.

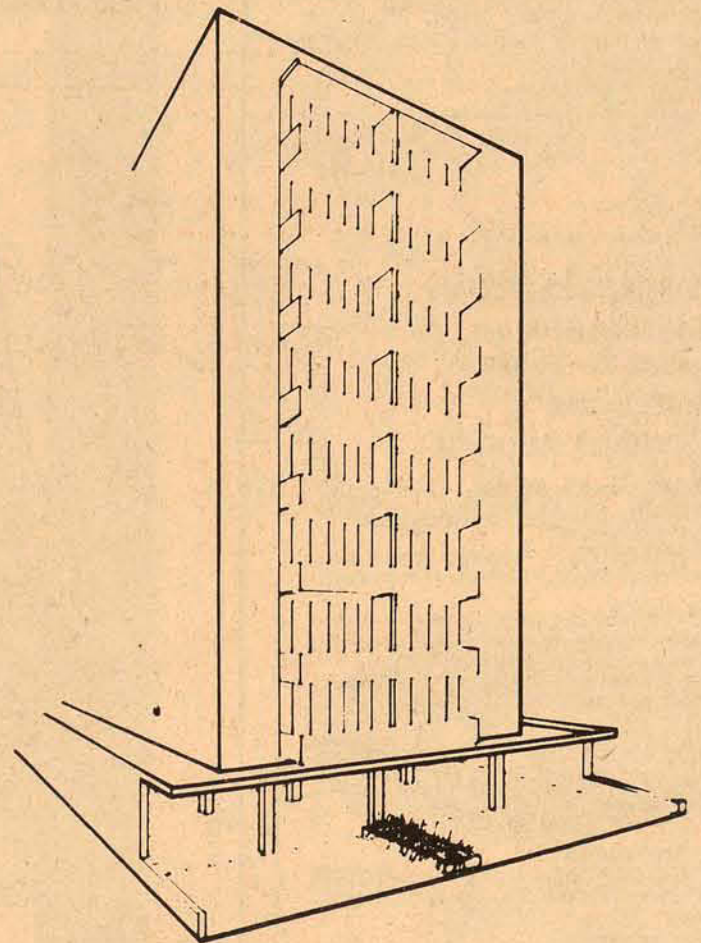
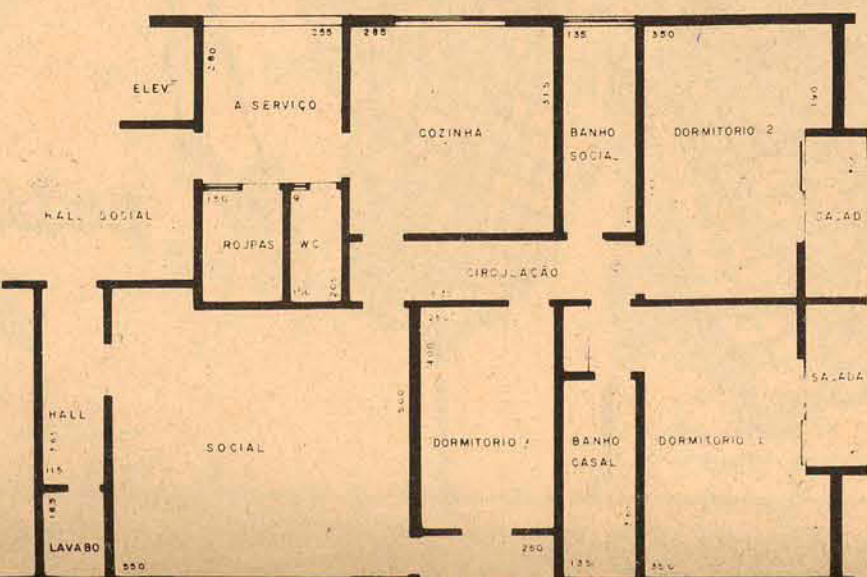

PREDIBENS IMOBILIÁRIA LTDA. Rua dos Ilhéus, 8 - EDIFÍCIO APLUB - sala 85 - 8o. andar - Fones 3950 - 2481 - 4141.

## Zury Machado

O movimentado coquetel realizado quinta-feira na Casa do Jornalista de Santa Catarina, foi servido da equipe de Eraclito, o homem responsável pelo restaurante da Assembléia Legislativa.

O Secretário da Justiça, Walberto Schmidt, Presidente do Conselho Penitenciário Federal, recebeu mensagem de agradecimento pelas atenções que recebeu em nossa cidade, em sua recente visita.

Aniversariou quinta-feira, João Alves Cruz. Com um grupo de amigos o aniversariante comemorou o acontecimento numa boate no Balneário Camboriú.

Hoje às 21 horas no Teatro Alvaro de Carvalho, um excelente elenco do Rio, apresentam a comédia de Paulo Silvino, "Aninho do Leblon. A promoção é da Secretaria do

rando o embarque do Sr. Heilmann, para uma viagem de 20 dias, pelos Estados Unidos.

Ivete Schappo, um broto bonito de nossa sociedade que foi Debutante do Clube Doze de Agosto, está nos convidando para sua festa de 15 anos dia 3 no Clube do Penhasco.

O Sr. e sra. Dr. Mário Matheus, ele gerente do Bradesco em nossa cidade, quinta-feira em sua nova residência receberam convidados para um jantar.

Em ato realizado no Gabinete do Secretário Paulo Blasi, a Secretaria de Educação e o Instituto Nacional do Livro assinaram convênio visando atender a rede estadual de ensino e diversas bibliotecas públicas municipais com a distribuição de 265 mil livros.

Num roteiro do Turismo Bra-



Silvinha Madeira Neves, uma das lindas debutantes do Baile Branco

ceberam convidados para um elegante jantar. O casal Ghizzo comemorava a posse do ex-Deputado, no cargo de Conselheiro do Tribunal de Contas do Estado, que assumiu na última semana.

Os casais, Iracema e Donato Bach e Lylla e José Trevisan Júnior, estão nos remetendo convite para o casamento de seus filhos Djamar e José, marcado para dia 31 próximo. A cerimônia religiosa será às 18 horas na Capela do Colégio Coração de Jesus e a recepção no salão do Clube do Penhasco.

O Secretário Sergio Uchoa de Resende esteve em entendimento com o Presidente do BESC, Lauro Linhares, para tratar da compra de um bar num prédio em São paulo, onde funcionará a Delegacia da Secretaria da Fazenda do Estado de Santa Catarina.

Está de parabéns o casal Dr. José Emilio Zapata Montañó (Vera), pelo nascimento de sua linda filha Izabella, ocorrido na última semana na maternidade Dr. Carlos Corrêa.

O Governador Colombo Salles recebeu mensagem do Presidente da Câmara Municipal de Criciúma, vereador Nereu Guidi, agradecendo todo o apoio e incentivo concedidos pelo Governo do Estado para a realização do Congresso de Câmaras Municipais, efetuado recentemente naquela cidade.

Da sociedade Harmonia Lyra e

Departamento de Cultura Esporte e Turismo da Prefeitura de Joinville, estou recebendo convite para a festa programada para dia 2 próximo no salão de festa do Harmonia Lyra, tendo como atração Sargentelli e suas Mulatas.

Lucimar Bello Pereira France, é o artista que quinta-feira às 20,30 horas na galeria Açu Açu, deu abertura a sua exposição de gravuras. Lucimar recebeu agente da sociedade, imprensa e artistas da cidade de Blumenau.

Com um coquetel, sexta-feira às 20 horas na Avenida Othon Gama D'Eça, o conceituado decorador George von Hoff, inaugurou sua loja, "Hoff Projetos e Decorações Ltda". Compareceu o mundo elegante da cidade, fazendo os mais altos elogios a loja, móveis, artigos para presentes e pinturas e tapeçarias de Carlos Paez Vilaró, lá expostos. A simpatia e cavalheirismo do casal Hoff, encantou aos que compareceram ao coq, organizado pela equipe de Eduardo Rosa, que nada deixou a desejar.

Marta Regina Bortolomei, uma beleza de broto da sociedade de Chapecó, foi vista em recente reunião social em companhia de seus pais Sr. e sra. Raul Bortolomei e Sr. e sra. Dr. Tarso Niederoner.

Pelo vôo da Transbrasil chegou quinta-feira a nossa cidade procedente de São Paulo, a bonita e elegante Sra. industrial Frans Hotte (Ertilde).



Vicky, uma beleza de manequim, vai apresentar a moda Dijon no Pará, em festa promovida pela Primeira Dama daquele Estado

Governo e do Diretório Central dos Estudantes da Universidade Federal de Santa Catarina.

O Sr. Algons Scheineider, com um almoço homenageou o Sr. Alfred Heilmann, Presidente da Federação de Vela e Motor em Santa Catarina, comemor-

desco programado pelo seu eficiente agente, Ronaldo Waltrick, viajou para Europa onde visitará vários países, a sra. Kyrana Lacerda em companhia de sua filha Maria Cristina.

O simpático casal Afonso Ghizzo, em sua residência re-



"Hoff Projetos e Decorações Ltda.", a nova loja de decorações da cidade, inaugurada na sexta-feira com um coquetel oferecido aos presentes.

## alumínio: metal do futuro



Edifício sede do Damerindus em Florianópolis, onde o alumínio destaca-se como fator de beleza e qualidade.

Uma oportunidade muito rara no campo dos negócios acaba de ser criada. Indústria de excelentes perspectivas, a ALUSUD - Alumínio do Sul S.A., iniciou sua implantação e está captando incentivos fiscais da área ICM-Fundesc.

A ALUSUD produzirá perfis extrudados de alumínio. O desenvolvimento do setor de não-ferrosos é prioritário para o Governo Federal. Como a ALUSUD produzirá perfis extrudados de alumínio, é um investimento seguro e rentável, principalmente na região sul do país, onde o projeto é pioneiro.

O mercado cresce em média 25,9% ao ano. Mesmo assim, há indícios de que pode crescer mais ainda, se houver maior produção.

Localizada no município de Tubarão, no km 342 da BR 101, em área própria de 180 mil metros quadrados, a ALUSUD conta com os serviços de infraestrutura

já totalmente efetuados. A disponibilidade de transportes é ótima e a energia elétrica e a mão de obra são fartas.

Procure conhecer os detalhes deste empreendimento. Consulte Moritz S.A., Corretora de Câmbio e Títulos, que está coordenando a captação de incentivos fiscais.

**ALUSUD**  
ALUMINIO DO SUL S.A.

Empreendimento apoiado, através do Fundesc, pelo GOVERNO DO ESTADO DE SANTA CATARINA, resolução nº 518, de 16.05.74.

**moritz s.a.**  
corretora de câmbio e títulos  
Rua Felipe Schmidt, 58 cont. 306  
telefone 3746 - Florianópolis - SC

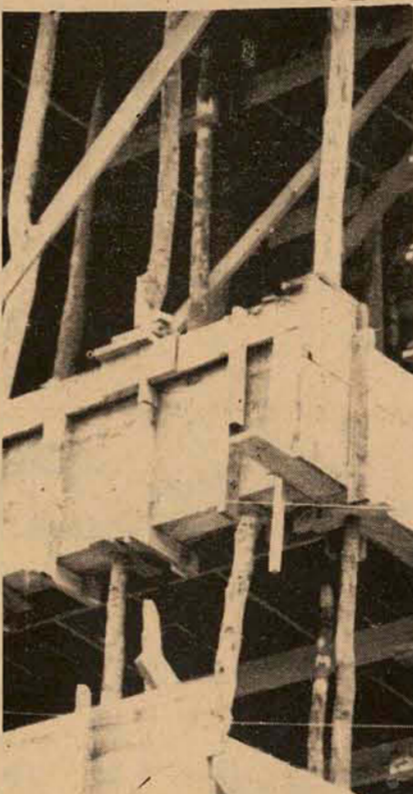

LAJE CONVENCIONAL

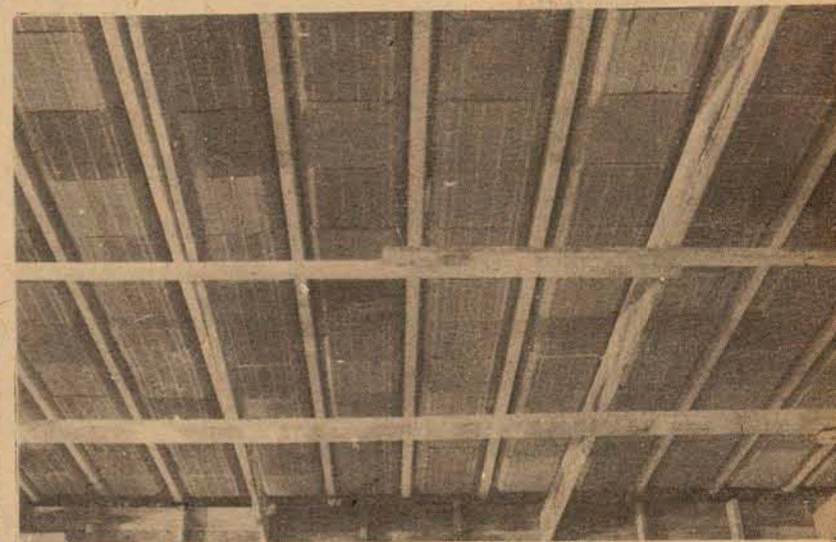

LAJE PRÉ-MOLDADA TAPUIA

## lajes pré-moldadas TAPUIA, uma nova imagem em sua obra.

Quem acompanha os progressos na área da construção civil, sabe que os pré-moldados estão assumindo um papel cada vez mais importante por duas razões muito simples: rapidez e economia. Com as lajes pré-moldadas da TAPUIA, você executa todas as lajes da sua obra sem formas, com um escoramento mínimo e com uma mão de obra reduzidíssima. Em tudo, uma economia real de 30%. E as lajes pré-moldadas TAPUIA são mais seguras, de melhor qualidade, permitem melhor acabamento. Use as lajes pré-moldadas TAPUIA e faça sua obra andar ligeiro.

Além de total garantia sobre os seus produtos, a TAPUIA oferece também completa orientação técnica.

## MAVERICK PARA TODOS OS TIPOS DE HOMENS ESPORTIVOS: OS SOLITÁRIOS, OS NOVINHOS, OS CASADINHOS E OS QUE JÁ TÊM FAMÍLIA PARA PASSEAR.

O Ford Maverick foi construído para as pessoas saírem da rotina. Da forma mais esportiva possível. Você escolhe: duas ou quatro portas, com um motor silencioso de 112 C.V. Nós, no entanto, tomamos a liberdade de fazer sugestões: Para os novinhos sugerimos o Maverick 2 portas: é o carro mais indicado para quem gosta de levar a sério o ditado de que um é pouco, dois é bom, três é demais. Agora, se você está casadinho, sugerimos o Maverick 2 ou 4 portas. Afinal, já que você pretende aumentar o seu mundo, comece com um carro que tem condições de levar todo o seu mundo para longe da rotina. Para você, que já tem uma família para passear, o Maverick 4 portas é a grande saída: muito espaço, sem perder a linha esportiva, mais portas para ninguém perder sua individualidade. Sempre com opções: Super e Super Luxo. E sempre com a garantia Ford, que nos levamos até você com muita seriedade. Só pra você não perder a esportiva.

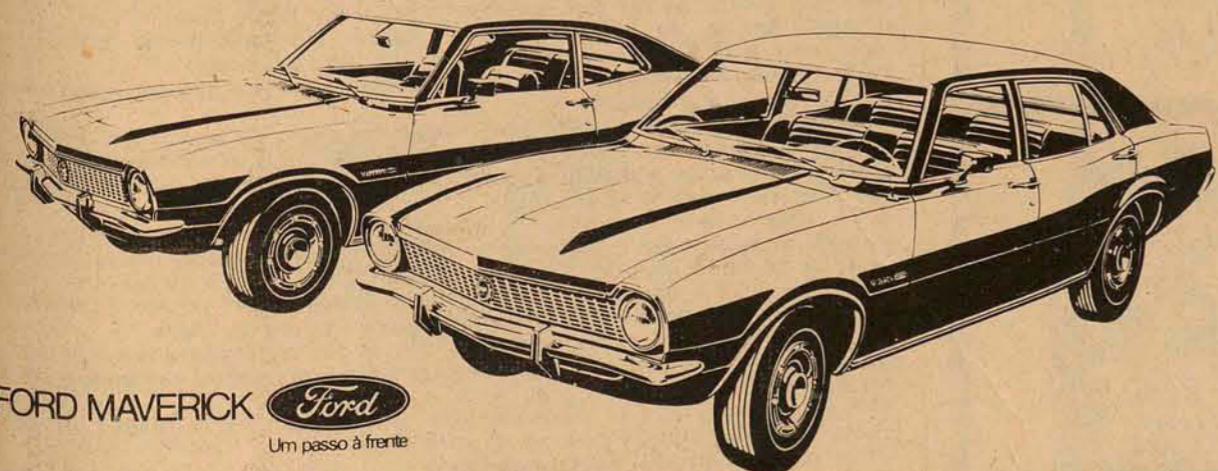

FORD MAVERICK Um passo à frente

**DIPRONAL**

REVENDEDOR



Rua Felipe Schmidt, no. 60 -

Fones: 33-21 - 21-97 e 27-85 - Fpolis-SC

**TAPUIA**  
MELHORAMENTOS

Rua Emílio Blum Nº 27  
Fones: 4002 4044 4050

## Mirage em treinamento cai no Peru e desaparece nas selvas

A Força Aérea do Peru anunciou ontem a perda de um moderníssimo "Mirage", em vôo de treinamento entre Lima e Chiclayo, no norte do país. Várias equipes de resgate percorrem a região das selvas, tentando localizar o supersônico. Desconhecem-se as causas do acidente, um dos poucos ocorridos com esse tipo de caça de combate, fabricado pela França.

Por outro lado, depois de decolar de Caracas, um gigantesco avião comercial DC-8, da empresa aérea espanhola Ibéria, foi atingido anteontem por uma forte turbulência. Em consequência, ficaram seriamente feridos cinco dos 150 passageiros que se diri-

giam para Bogotá e Lima, segundo informações oficiais. A região foi atingida anteontem pelo furacão "Alma".

As conhecidas bailarinas espanholas Ângela Hernandez e Amparo Fernandez, que viajavam para Lima, sofreram contusões generalizadas, e possíveis fraturas quando ocorreu a inesperada turbulência, que lançou dezenas de passageiros fora de suas poltronas. O avião conseguiu pousar em Caracas, sem problemas, onde as duas bailarinas foram hospitalizadas.

A senhora Anne Hekin, francesa, de 36 anos, residente em Barranquilla, Co-

lômbia, sofreu um ferimento leve na cabeça e, juntamente com o tripulante Ramon Legua e o espanhol Henry Hernandez, permanecem em observação, mas possivelmente receberão alta do hospital nas próximas 72 horas, segundo informaram as autoridades aeronáuticas.

A turbulência, ocasionada por fortes ventos, ocorreu quando faltavam 45 minutos para que o avião, procedente de Madri e Porto Rico, aterrassse no aeroporto internacional Símón Bolívar, que serve a Caracas. O avião prosseguiu sua viagem às 12 horas de Brasília, rumo a Bogotá e Lima, depois de passar por rigorosa inspeção.

## Menor morre atropelado por caminhão na BR-101

Mais um menor morreu ontem na BR-101, em Barreiros, quando inadvertidamente resolveu atravessar a rodovia, sem atentar para o movimento de veículos na tarde de ontem. O acidente ocorreu às 14h50m. de ontem, na altura do Km 202, defronte o quartel da 3a. Companhia do 1o. Batalhão de Polícia Militar.

O menor Vanderlei Osni Laurindo, de 4 anos, que se encontrava em companhia de sua mãe Domingas Maria Laurindo e de outro irmão de 3 anos, tentou atravessar a rodovia, justamente quando trafegava pelo local o caminhão Mercedes Benz carregado com ferro, procedente de São Paulo com destino a Jacinto Machado. O motorista João José de Oliveira, que conduzia o caminhão de placas Jacinto Machado BL-01-73, tentou evitar o choque numa manobra brusca, mas não conseguiu seu intento. O menor bateu de encontro no veículo, sob olhares da mãe e do irmão, caindo ao lado da estrada.

O motorista parou o caminhão e socorreu a vítima com o auxílio do tenenté PM Aurélio Luiz Correia, que o transportou ao Hospital Sagrada Família, onde Vanderlei faleceu ao dar entrada. A vítima era filho de Osni Hilário Laurindo, residente na localidade de Serraria, a cerca de 300 metros do local do acidente. A ocorrência foi atendida pela Delegacia de Segurança Pessoal que determinou abertura do inquérito para apurar as responsabilidades pelo acidente fatal da tarde de ontem.

## Geisel recebe amanhã Ministro alemão e novos embaixadores

O Presidente Ernesto Geisel recebe amanhã em audiência no Palácio do Planalto, às 16h30m, o Ministro das Relações Exteriores da República Federal da Alemanha, Sr. Hans George Sachs, que veio ao Brasil participar da sessão de constituição da comissão econômica mista germano-brasileira.

Minutos antes o chefe do governo concederá audiência ao embaixador do Brasil em Bonn, diplomata Egberto da Silva Mafra, devendo o chanceler Azeredo da Silveira participar de ambos os encontros. Depois do chanceler alemão, o Presidente Gei-

sel concederá ainda uma audiência à princesa real da Inglaterra, Alexandra de Kent.

Pela manhã os novos embaixadores da Jordânia e da Romênia diplomatas Hisham El Shawa e Nicolae Ghenea, apresentarão suas credenciais ao Presidente da República, em cerimônias sucessivas a partir das 9 horas, da qual participam o chanceler Azeredo da Silveira, o Ministro Golbery do Couto e Silva e o general Hugo de Andrade Abreu, chefes dos gabinetes civil e militar.

Hisham El Shawa exercerá a embaixada da Jordânia em Brasília cumula-

tivamente com a de Santiago, mas continuará residindo na capital chilena. O novo embaixador da Romênia foi vice-ministro das Relações Exteriores de seu país até ser designado para o atual cargo, em substituição ao ministro extraordinário e plenipotenciário Ion Moraru. A Jordânia era um dos países que tinham apenas legação em Brasília, antes de sua elevação à categoria de embaixada.

Consta ainda da agenda do presidente Geisel para amanhã uma audiência ao Bispo de Crato, no Ceará, Dom Vicente de Araujo Matos.

## MEC tem estudos para Política Nacional de Ensino Pré-Escolar

Um estudo do MEC, elaborado pelo Departamento de Ensino Fundamental, por determinação do Ministro Nei Braga, para a implantação de uma política nacional de ensino pré-escolar - o que acontecerá pela primeira vez no país - revelou que 70% das crianças brasileiras - entre 2 e 6 anos de idade - não recebem a assistência de que necessitam no que concerne à nutrição, condições sanitárias, amparo social e até mesmo de abrigo num lar organizado.

O resultado desse quadro de pobreza, abandono, ignorância e falta de condições mínimas de higiene, segundo o MEC, acaba por se refletir no ensino fundamental, explicando assim

os impressionantes números de repetência e de evasão escolar que ainda se verificam nas escolas brasileiras. O Ministro Nei Braga pretende reformular esse quadro desolador, mas o estudo adverte que para isso o MEC precisa de mais recursos.

Segundo o documento elaborado pelo Departamento de Ensino Fundamental, as mudanças sócio-econômicas ocorridas ao longo dos tempos prejudicaram, principalmente, a educação das crianças provenientes de famílias carentes de recursos, incluindo desta maneira, negativamente, no seu desenvolvimento físico e mental.

Para fixar uma política de ação para atender ao

menor de 7 anos, através do plano de educação pré-escolar, o MEC estuda agora uma série de opções oferecidas pelo estudo do DEF, entre as quais se destacam as seguintes: seleção das unidades da Federação onde exista infra-estrutura

capaz de suportar a execução do plano; optar por regiões onde já existam programas desenvolvidos por outros órgãos pertencentes aos setores de saúde, serviço de bem-estar social; atingir as zonas periféricas

dos grandes centros - áreas metropolitanas -; selecionar polos irradiadores de desenvolvimento e atender à zona rural, segundo prioridades estabelecidas pelo sistemas de ensino.

escreva...  
toda a linha de máquinas OLIVETTI está nas LOJAS HM!

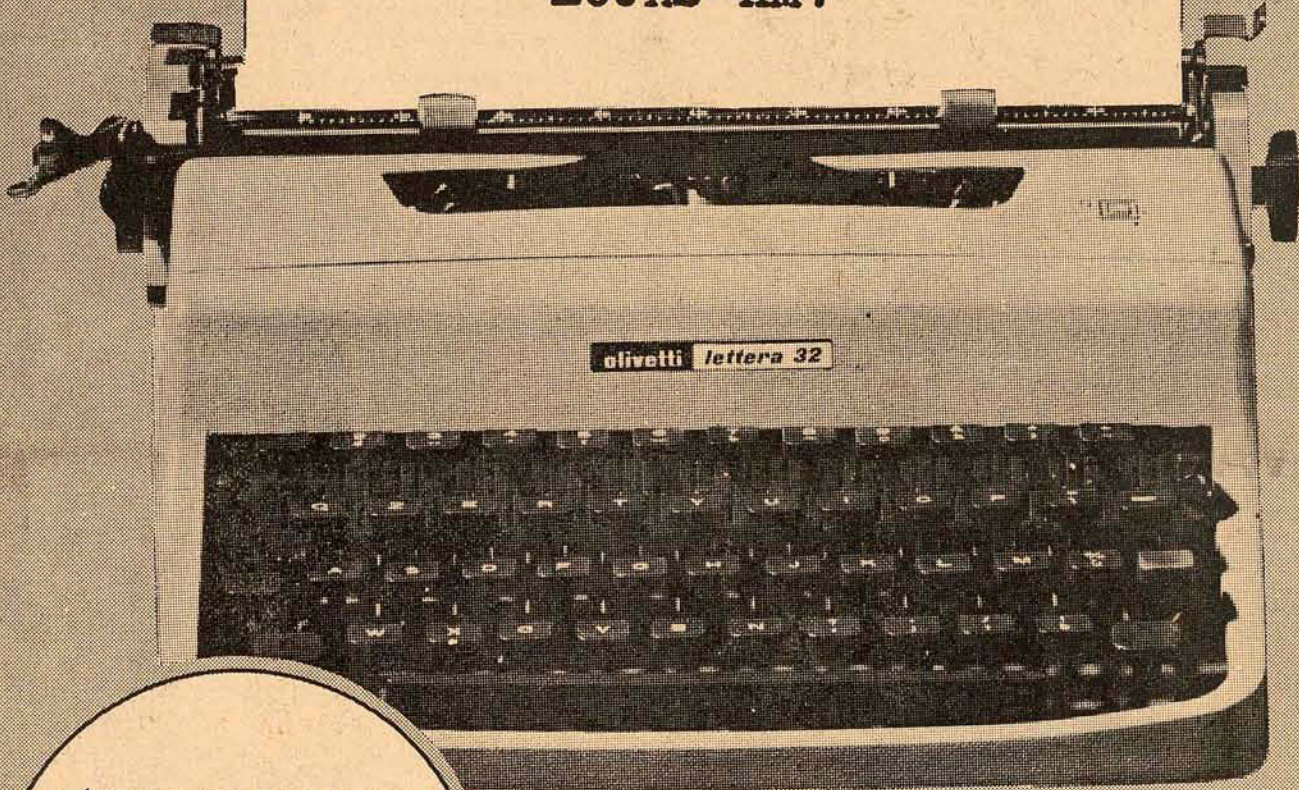

MÁQUINA DE ESCREVER PORTÁTIL "Lettera 32" Carro com 24,7cm. 2 tipos de escrita, controle de toque com 3 posições. Acompanha finíssimo estojo para transporte! Apenas 54,90 mensais!

MÁQUINAS

**olivetti**

Preços menores e facilidades maiores!

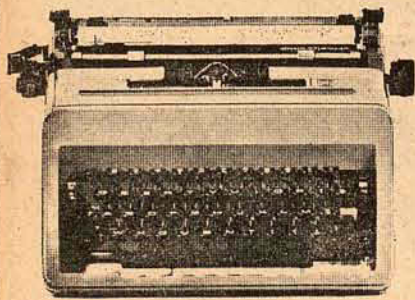

MÁQUINA DE ESCREVER SEMI-PORTÁTIL "Studio 45". Com estojo. Apenas 79,90 mensais!

**AS LOJAS HM DOBRAM A PARADA!**

Em todas as compras, ganhe agora cupons para concorrer a

**6 VOLKS**

**LOJAS HM**  
**Hermes Macedo S/A**

70 LOJAS DO RIO GRANDE À GUANABARA!



MÁQUINA DE ESCREVER "Linea 88" de mesa. Vários tamanhos de carro, desde 28 até 70cm. Tabulador decimal ou simples. Controle de toque com 4 posições. Apenas 144,90 mensais!

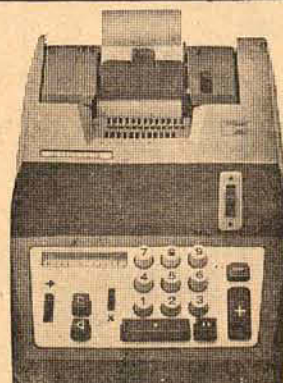

SOMADORA ELÉTRICA "Summa Quanta 20" para 110 ou 220V. Apenas 78,90 mensais!



SOMADORA MANUAL "Summa Prima 20" Impressora, capacidade 10x11, teclado numérico reduzido, 10 teclas mais duplo e triplo zero. Apenas 59,90 mensais.



**UDESC**

### CURSO DE ESPECIALIZAÇÃO DE ENGENHEIRO DE SEGURANÇA DO TRABALHO

OBJETIVO: Propiciar às empresas a organização dos serviços de segurança do trabalho.  
CANDIDATOS: Engenheiros, Arquitetos e Agrônomos.  
INÍCIO DO CURSO: 02 de setembro de 1974.  
TÉRMINO DAS INSCRIÇÕES: 26 de agosto de 1974.  
DURAÇÃO: 408 horas-aula  
LOCAL: Florianópolis  
CO-PARTICIPANTES: FUNDACENTRO Faculdade de Engenharia de Joinville Sindicatos dos Engenheiros no Estado de Santa Catarina.  
INFORMAÇÕES: REITORIA DA UDESC Av: Rio Branco, 164 - Fone: 4085.

Florianópolis, 14 de agosto de 1974.  
Senhor Secretário da Agricultura  
Doutor Glauco Olinger

A bem da verdade e face o que vem sendo divulgado na imprensa local a respeito da usurpação de terras e uso de barco do Departamento Estadual de Caça e Pesca, comunico a Vossa Excelência e peço tornar público o seguinte:

1. Não é verdadeira a afirmação que tenha sido cercado qualquer área de terras na Costa da Lagoa por mim ou qualquer outro funcionário da Secretaria da Agricultura, para usurpar direitos de terceiros e este fato vai ser comprovado através do inquérito que está sendo processado pelo I.R.A.S.C.
2. Sou funcionário do Departamento Estadual de Caça e Pesca com a missão de fiscalizar a pesca e a caça na Lagoa da Conceição e matas de todo o norte da Ilha.
3. Para cumprimento desta função que é executada a qualquer hora do dia ou da noite, inclusive nos dias feriados, utilizo de uma lancha baleeira ou uma voadeira, conforme o caso. Se for para apreender rede, uso a lancha maior. Quando devo perseguir lanchas ou embarcações mais ligeiras que também são usadas por caçadores ou pescadores sem a necessária licença, uso a voadeira. Os dois barcos são ancorados no trapiche do Parque Florestal que é de propriedade da Secretaria da Agricultura.
3. Efetivamente, eu e outras pessoas, adquirimos de forma legal e sem qualquer subterfúgio, áreas que estavam à disposição de quem as quizesse, mediante pagamento do preço pedido pelo vendedor. Este é um direito que assiste a qualquer pessoa no uso e gozo de sua cidadania.
4. Em algumas de minhas viagens de Inspeção, utilizei por minha livre e espontânea vontade e deliberação a embarcação que, digo para o transporte de algumas madeiras de minha exclusiva propriedade, uma vez que na área não há outro meio de transporte, entendendo que não estava comentando nenhum ato condenável, porquanto de qualquer forma a embarcação passaria na Costa da Lagoa. Da mesma forma, dei passagem a moradores de Rio Vermelho que contrataram serviços braçais no local mencionado e para tanto foram pagos, conforme recibos em meu poder.
5. Tenha certeza, Senhor Secretário, que os atos por mim praticados em nada lesaram o patrimônio do Estado ou de particulares. Desses atos, assumo inteira responsabilidade.
6. Quanto às acusações feitas pelo Vereador Edson Andrinos, decorrem elas de interesses do mesmo por mim contrariados. Inclusive políticos, porquanto pertencem aos quadros da Arena disputando o prestígio do eleitorado da região com o referido vereador, que é do M.D.B. Estas afirmações, pretendo prová-las em Juízo. Apresento a Vossa Excelência os protestos de consideração e respeito.

Rubens Bez Batti

**Desconhecido promete novo atentado a bomba nos EUA**

Um desconhecido que assumiu a responsabilidade por um recente atentado a bomba contra o aeroporto internacional de Los Angeles, ameaçou ontem detonar outra bomba no próximo domingo, numa zona em que haja grande número de pessoas.

Numa mensagem gravada, o indivíduo disse que revelaria o local da bomba somente se dois oficiais já reformados da polícia de Los Angeles forem acusados de homicídio, em relação à morte de dois mexicanos, ocorrida durante uma batida policial há quatro anos.

"Fala Rasim. Colocamos outra (bomba) que explodirá no domingo numa zona muito frequentada", diz a mensagem. A polícia informou que a voz parece ser a mesma de uma outra fita, na qual o indivíduo se identificou como Isaac Rasim e assumiu a responsabilidade pelo ataque realizado há dez dias contra o aeroporto internacional de Los Angeles.

Rasim disse ser líder de um grupo chamado "Estrangeiros Norte-Americanos". Três pessoas morreram e outras 35 foram feridas na explosão. O indivíduo forneceu tantos detalhes do ataque, e a polícia informou que somente o autor do mesmo poderia sabê-los.

A polícia pretende colocar mais de 1.600 agentes em serviço no domingo - ou seja - mais de mil que o normal.

Na manhã de ontem, a polícia de Los Angeles encontrou um pacote contendo um engenho explosivo, na estação rodoviária da cidade. A revelação de que havia uma bomba no local foi feita através de um telefonema dado ao jornal "Herald Examiner", de Los Angeles. O diálogo foi gravado e as vozes comparadas com as gravações anteriores, a voz era a mesma que reivindicou a autoria do atentado no aeroporto de Los Angeles.

**Colisão do Juara ainda é mistério na Espanha**

O choque entre o cargueiro brasileiro "Juara" e o "Glaski", com bandeira de Monróvia, que carregava pirita, continua cercado por um denso silêncio oficial. As duas embarcações se chocaram no porto de Espanha, por volta das 22 horas de quarta-feira. O "Glaski" deixava o porto, e o cargueiro brasileiro entrava, na sua primeira viagem a Trinidad-Tobago.

O "Juara" afundou dez minutos depois do choque. Ao que parece, seus 30 tripulantes não tiveram tempo de arriar os barcos salva-vidas, pois só botaram os coletes individuais e saltaram nas turbulentas águas.

Os brasileiros passaram quatro horas no mar agitado, antes de serem resgatados pela guarda-costeira. Todos sobreviveram ao acidente, exceto o maquinista-chefe Artur da Silva, cujo corpo só foi recuperado anteontem.

O guarda-costeira de Trinidad encontrou alguns dos tripulantes brasileiros a várias milhas de distância do local da colisão, ocorrida poucas horas depois da passagem da tormenta tropical "Alma" pela região.

O "Glaski" encontra-se agora ancorado em porto Espanha e muito avariado para prosseguir viagem. As autoridades anunciaram que será aberto um rigoroso inquérito sobre o acidente. Funcionários do Governo e oficiais de ambos os barcos abstiveram-se de fazer qualquer comentário sobre o acidente.

**Presos de San Cristobal se amotinam e ameaçam**

Cerca de 800 detentos da penitenciária de San Cristobal, na Venezuela, entre os quais estão vários colombianos, rebelaram-se ontem e tomaram como reféns o diretor do

presídio e um assessor do Ministério da Justiça, depois de travarem tiroteio com os guardas. Os presos conseguiram armas e trancaram-se num dos pavilhões. O incidente teve o saldo

de um morto e quatro feridos, todos presidiários.

Conforme esclarecimento do Ministério da Justiça, o diretor da penitenciária, Alcáudio Ruedas, e o assessor desse Ministé-

rio, Rafael Ochoa, são reféns de seis presos colombianos, que os mantêm trancados em uma cela. Para devolvê-los sãos e salvos, os rebeldes exigem seis revólveres, roupas civis e vários ônibus para

seguirem, juntamente com seus reféns, até a fronteira colombiana, que está cerca de 55 quilômetros de San Cristobal. Ameaçaram matá-los, caso suas reivindicações não sejam atendidas.

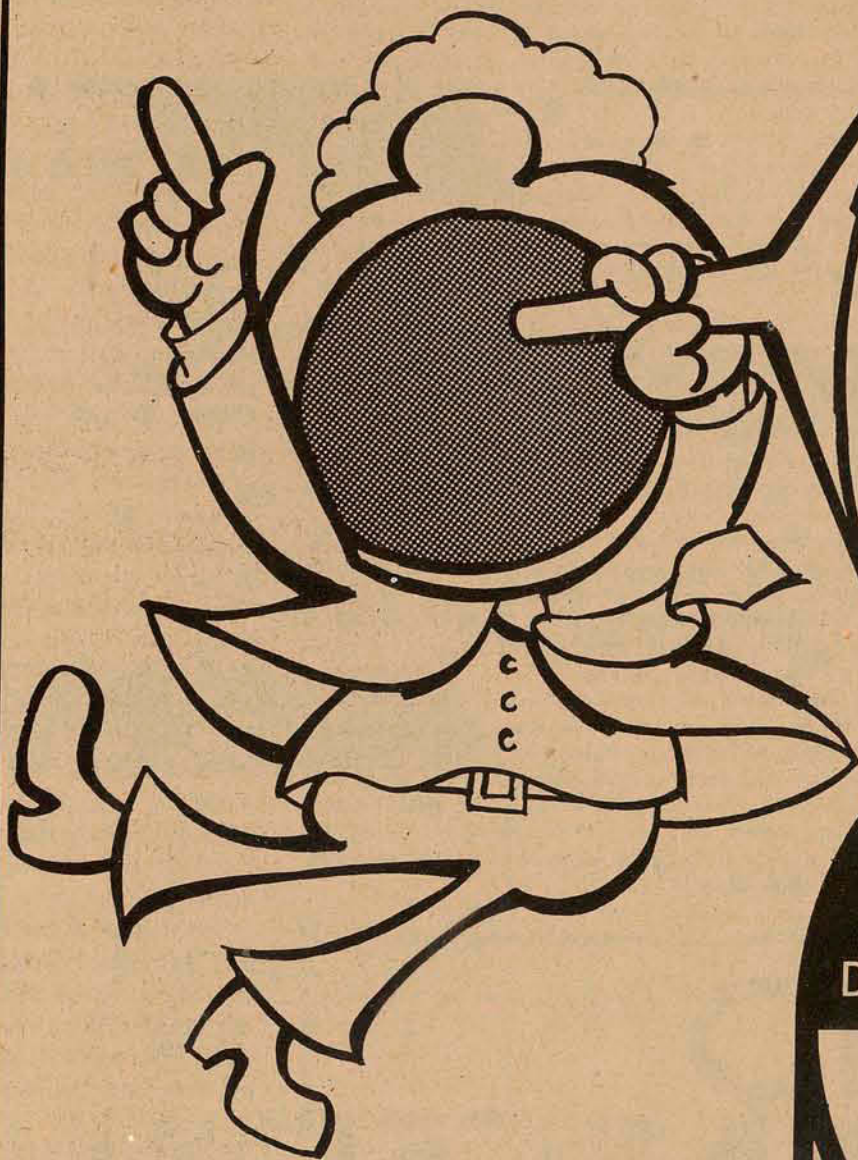

**AS LOJAS HM DOBRAM A PARADA!**

AGORA SÃO **6 VOLKS**  
6 TVS COLORADO  
DE GRAÇA NAS SUAS COMPRAS!

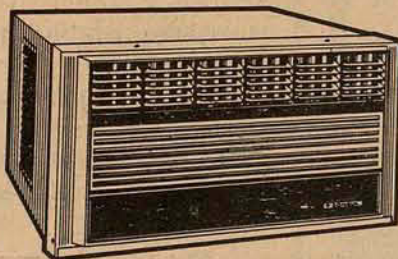
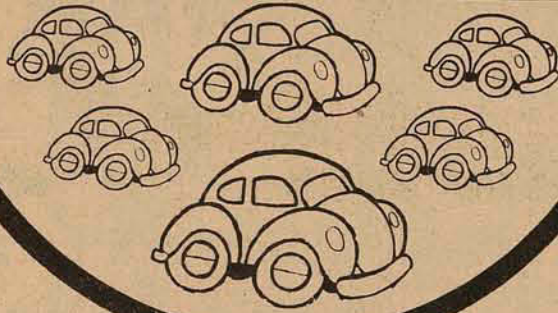

CONDICIONADORES DE AR  
Admiral, Consul,  
GE, Brastemp.  
A partir de  
**159,90 mensais!**  
Consulte sem compromisso  
nosso setor especializado.  
GRÁTIS: Levantamento de  
carga térmica!

DEPILADOR WALITA  
Apenas **149,00**  
a vista!

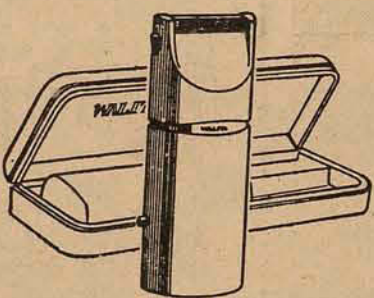

RODAS DE MAGNÉSIO  
Tala larga p/VW,  
Opala, Chevette etc.  
Desde **273,00**  
ou apenas **32,00**  
mensais!

COLCHÃO ORTHOFOAM  
Apenas **129,00** a vista!

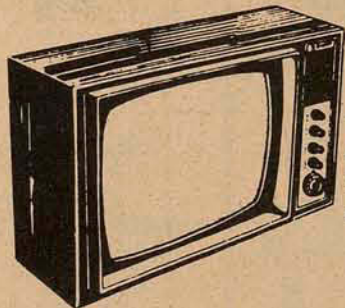
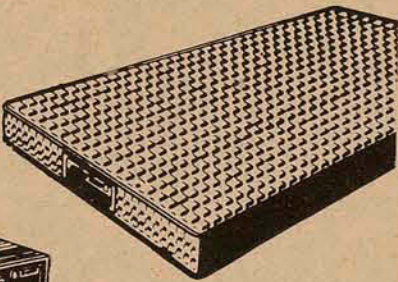

TVS SEMP DE MESA  
A partir de **1.249,00**  
a vista  
ou **89,90 mensais!**



COPA R. GOMES  
Apenas **829,00** a vista  
ou **65,90 mensais!**  
GRÁTIS: 1 mesa e 4 banquetas.



ELETROFONE ESTÉREO  
GRUNDIG  
Mod. "Studio 111"  
Toca-discos automático  
com 4 velocidades.  
45 watts de saída!  
Apenas **1.390,00**  
ou **89,90 mensais!**

OFERTAS QUE  
VALORIZAM O SEU  
DINHEIRO!

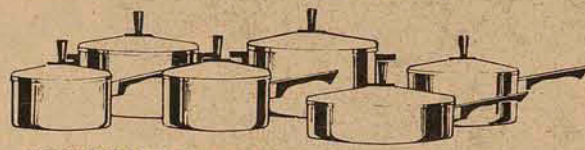

CONJUNTO PANEX  
6 peças,  
tampas porcelax  
Apenas **135,00**  
a vista!

Aproveite os  
**PREÇOS BAIXOS HM!**

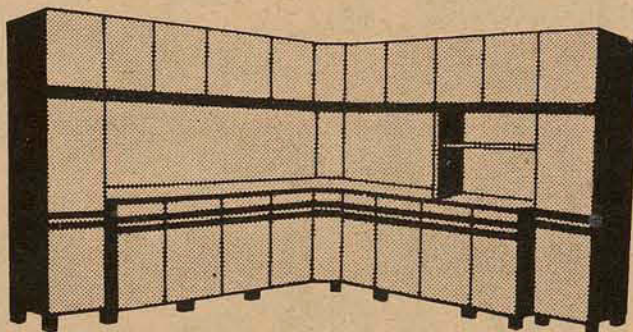

COZINHA COMPONÍVEL TODESCHINI  
Balcões e armários a partir de  
**299,00** a vista  
ou em suaves prestações!  
Você monta sua cozinha  
de acordo com a medida da parede  
e de seu orçamento!

**É HORA DE PEGAR  
OU LARGAR!**

**LOJAS HM**  
Hermes Macedo S/A

70 Lojas do Rio Grande à Guanabara

FOGÕES  
Brastemp, Wallig, Brasil,  
Dako, Geral e Semp.  
A partir de **329,00**  
a vista!

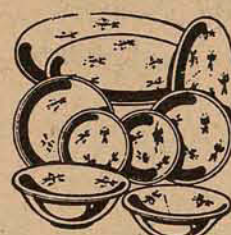

JOGO DE JANTAR  
42 peças, finíssima  
Porcelana Real!  
De **481,70**  
por apenas **339,00**  
a vista  
ou **35,00 mensais!**

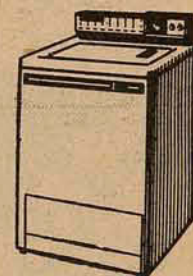

LAVADORAS  
Brastemp, Rymer  
e Mueller.  
A partir de **849,00**  
a vista  
ou **54,90**  
mensais!

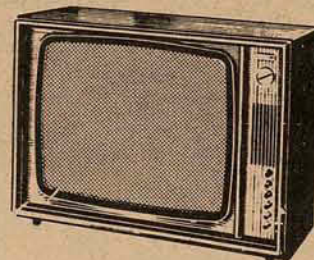

TVS A CORES  
Philips, Philco, Semp,  
GE, Telefunken, Colorado  
e Admiral.  
A partir de **5.290,00**  
a vista  
ou **313,00**  
mensais!

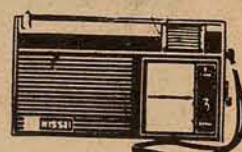

RÁDIO PORTÁTIL NISSEI  
De **290,00**  
por apenas **179,00**  
a vista!



BICICLETA CALOI ARCO DUPLO  
Aro 28.  
A Fonte da Juventude!  
De **654,00**  
por **555,90**  
ou apenas **41,54 mensais!**



CALOCICLE  
O exercício total  
De **760,00**  
por **645,90**  
ou apenas **48,28**  
mensais!

# COMUNICADO À PRAÇA

## COBRAFE S/A. - IND. E COM.

Comunica aos seus Amigos e Clientes, sua relação de Vergalhões para Pronta Entrega como segue:

CA - 24	CA - 50	CA - 60
1/4 - 3.000 kgs	1/4 - 30.000 kgs	3,4 mm - 7.000 kgs
5/16 - 2.000 kgs	5/16 - 30.000 kgs	4,2 mm - 24.000 kgs
3/8 - 27.000 kgs	3/8 - 75.000 kgs	4,6 mm - 5.000 kgs
1/2 - 13.000 kgs	1/2 - 26.000 kgs	5,0 mm - 10.000 kgs
	5/8 - 81.000 kgs	
	3/4 - 8.000 kgs	
	7/8 - 10.000 kgs	
	1' - 25.000 kgs	

FILIAL DE JOINVILLE - Depósito e Escritório, Rua São Paulo, 254 - Fones: 51-73 e 50-64  
 REPRESENTANTE EM FLORIANÓPOLIS - Albano de Souza Lucio Filho - Rua Felipe Schmidt, 27 (Ed. Dias Velho), 4o. and. S/408 - Fone 38-85  
 REPRESENTANTE EM BLUMENAU: Representações Carso Ltda. Rua México, 75 Ponta Aguda

### IBGE inicia amanhã estudo para verificar despesa familiar

Começa amanhã, simultaneamente em todo País, o Estudo Nacional da Despesa Familiar, que consta de uma pesquisa de consumo alimentar e orçamentos familiares, a ser realizado pelo IBGE.

Será utilizado o método da pesagem, o mais moderno conceito em avaliação de consumo, que nesta pesquisa se estenderá até agosto de 1975. Com este prazo, será facilitado o acompanhamento das variações sazonais e a sua influência sobre emprego, renda, hábitos e, conseqüentemente, sua influência indireta sobre o consumo. A técnica da pesagem foi escolhida depois de diversos estudos em conjunto com técnicos da FAO, que se encontram no Brasil especialmente para assessorar o IBGE nesta pesquisa pioneira. As técnicas de "Memória" e "Caderneta", que vinham sendo utilizadas em pesquisas anteriores, só terão validade como métodos complementares. Os resultados obtidos através desses dois métodos são de valor discutível, pois, às vezes, e na maioria delas, não correspondem à realidade. Assim, só serão usados para as refeições extras. Para as refeições principais, o IBGE optou pelo método da pesagem, pela primeira vez utilizado a nível nacional.

Os pesquisadores pesarão os alimentos crus, deixando pequenos sacos plásticos para que a dona-de-casa ali deposite as sobras da refeição. Cada pesquisador terá a seu cargo duas famílias diariamente, sendo que um mesmo domicílio será visitado por uma semana consecutiva, quando ocasionalmente poderá haver modificação de hábitos. Para cada pessoa da família, a anotação de peso e altura servirá para comparações entre estrutura física e consumo alimentar.

Um armazenamento de produção mais racional, melhor distribuição do abastecimento aos grandes centros urbanos, apoio para estudos sobre nutrição e maiores dados para uma reestruturação da política econômico-financeira do País, são alguns resultados práticos que esse estudo oferecerá ao Governo, a empresas privadas e ao povo brasileiro.

Além disso, outros itens servirão para coleta de importantes informações ligadas ao orçamento familiar: moradia, educação, roupas, médicos, diversões, etc., visando ter as proporções exatas entre orçamento e despesa. "O IBGE bate à porta e a dona-de-casa se torna um elemento importante e decisivo no grande esforço nacional para melhor conhecimento das condições de vida do brasileiro", afirmou o Delegado Regional do IBGE em Santa Catarina, José Beck Lourega.

### Desapropriada área de terras no Oeste de SC para reforma agrária

O Presidente Ernesto Geisel assinou decreto declarando de interesse social, para fins de desapropriação, imóvel rural situado nos municípios de Mondai e Descanso, no Oeste Catarinense. A informação foi prestada pelo Coordenador Regional do INCRA em Santa Catarina, engenheiro Agrônomo Arnaldo Schmitt Junior.

Pelo ato presidencial, fica declarada de interesse social para fins de desapropriação na zona prioritária de reforma agrária do Estado de Santa Catarina, área de terras com aproximadamente 12.000 (doze mil) hectares dividida em 500 lotes compreendidos nos municípios de Mondai e Descanso, no oeste Catarinense, tida como de propriedade das empresas - Colonização e Madeiras do Oeste Ltda. e Madeireira Chapecó - Peperly Ltda., com as divisas e confrontações que se seguem, oriundas da transcrição número 3.006 - 432, livro 3 - "D", no. 114, do Registro Geral de Imóveis da Comarca de Chapecó: ao norte, com terras da Sociedade Colonizadora Wolkverein, cujas divisas são os rios Pirapó e Vorazinho; a oeste, com terras da mesma Sociedade, pelo Arroio

Macuco; ao sul, pelo rio Uruguai; e a leste, com terras da Companhia Sul Brasil, pelo rio das Antas. O INCRA fica incumbido de dar execução ao decreto, providenciando a devida expropriação com o encaminhamento de processo expropriatório ao Juiz Federal em Santa Catarina, Sr. Ervandil Fagundes. O INCRA saberá, inicialmente, de quem na realidade são as terras, uma vez que parte delas foi vendida legalmente. Só então, é que o INCRA saberá no nome de quem depositar, em juízo o valor correspondente às mesmas, caso o processo seja judicial, ou a quem pagar, caso seja amigável. Após esta medida é que o INCRA proporá a expropriação ao Juiz Federal. Esse levantamento (laudo de vistoria) começará na próxima segunda-feira. Amanhã pela manhã, o coordenador regional do INCRA em Santa Catarina, Arnaldo S. Júnior, viajará para Cascavel, no Paraná, onde participará de encontro sobre Projetos Fundiários com os Coordenadores Regionais do Paraná e Sul de Mato Grosso. O encontro, que contará com a presença de diretores do INCRA, vindos de Brasília, será encerrado na próxima quarta-feira.

### Decretada intervenção em cooperativa rural do Vale do Araranguá

Atendendo exposição de motivos do Coordenador Regional em Santa Catarina, Arnaldo Schmitt Júnior, o presidente do INCRA, Sr. Lourenço Vieira da Silva, decretou intervenção, por 90 dias, na Cooperativa Rural dos Produtores do Vale do Araranguá Ltda., com sede em Araranguá, no Sul do Estado. Pelo decreto fica

designado interventor, o Major da Polícia Militar do Estado de Santa Catarina, Walmor Raimundo Machado. O interventor, além das obrigações, prerrogativas e atribuições dos órgãos da administração da cooperativa, definidos em lei, deverá encaminhar à Coordenadoria Regional

do INCRA em Santa Catarina, mensalmente, relatório circunstanciado, com dados sobre a situação sócio-econômica da Sociedade e apresentar no final do prazo (90 dias) o plano de viabilidade de recuperação ou a proposta de sua liquidação extra-judicial. A intervenção foi motivada pelo acúmulo de encargos assumidos pela cooperativa, que ora não tem capacidade administrativa própria para cumprí-los. A intervenção foi decretada por 90 dias para ver se neste prazo há condições de soerguimento da cooperativa. "Caso contrário será liquidada, o que seria prejudicial para a região", declarou o Coordenador Arnaldo S. Júnior.

# LEVE PARA O QUARTO SÓ QUEM VOCÊ CONHECE!

OS DORMITÓRIOS DE MÓVEIS CIMO - VOCÊ CONHECE!



DORMITÓRIO CIMO  
24 x Cr\$ 163,00

GRÁTIS, EM TODOS OS DORMITÓRIOS:

colchão Gelli  
o bom sono

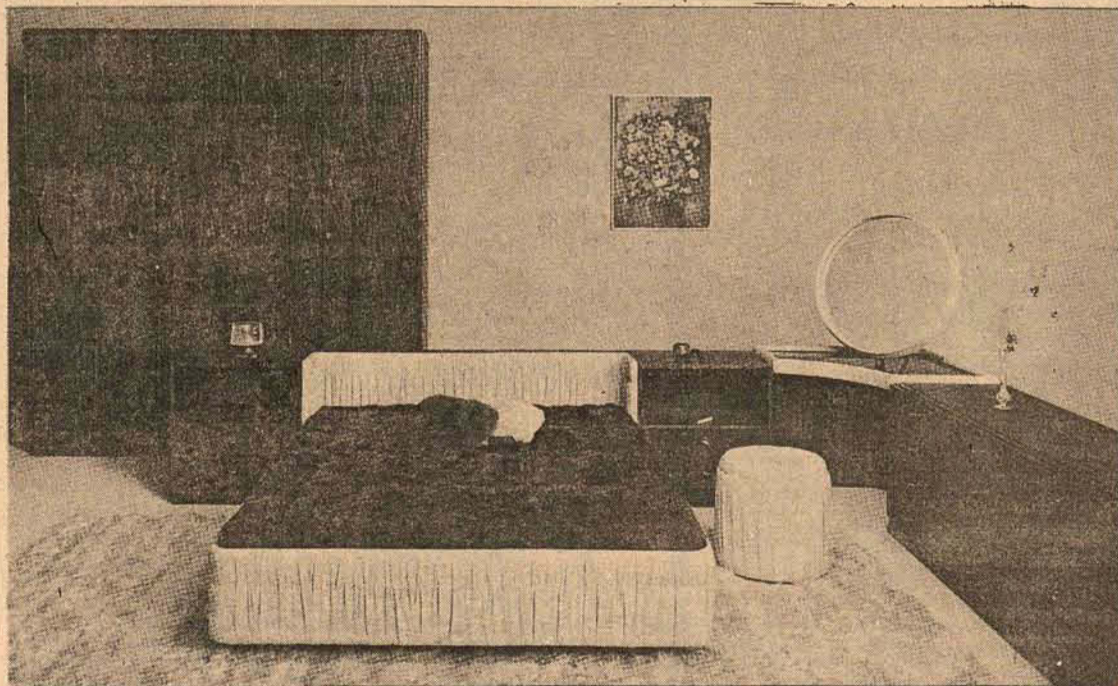

Finíssimo dormitório em madeira - pau-ferro. Verniz fosco acetinado. Puxadores em metal cromado. Cama, penteadeira, quadro de espelho e banquetas recobertos com camurça sintética super especial (lavável).

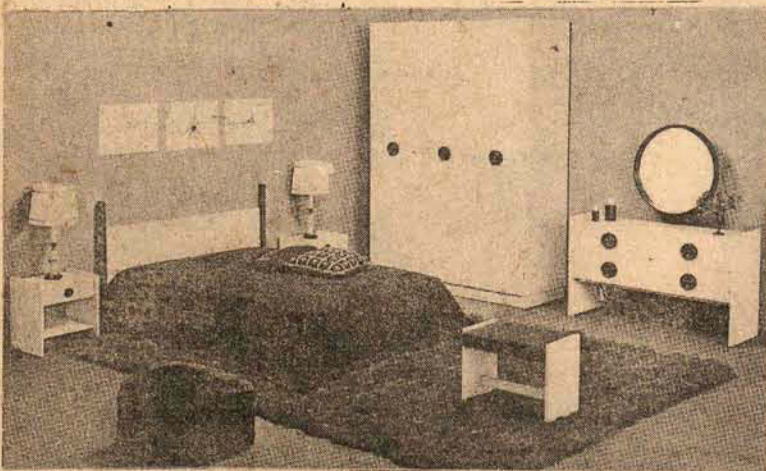

Dormitório laqueado gelo com apliques-violeta-amarelo-natural. De Cr\$ 5.359,00 por Cr\$ 4.824,00 ou em 24 prestações de Cr\$ 329,00.

EM MÓVEIS CIMO UTILIZE O CRED \* IPEC  
VOCÊ TEM CONDIÇÕES ESPECIAIS

MÓVEIS CIMO  
FLORIANÓPOLIS

Jerônimo Coelho, 5 - Álvaro de Carvalho, 20

### EDITAL DE CONVOCAÇÃO

CERÂMICA SANTA CATARINA S/A  
CONVOCAÇÃO PARA ASSEMBLÉIA GERAL EXTRAORDINÁRIA

Convocamos os senhores acionistas para se reunirem em Assembléia Geral Extraordinária, às 15 horas do dia 26 de agosto de 1974, na sede social, à rua Anita Garibaldi, no. 430, Criciúma (SC), para deliberarem sobre a seguinte Ordem do Dia: a) Aumento do Capital Social com aproveitamento de lucros em suspenso e reservas; b) Alteração parcial dos Estatutos Sociais; c) Outros assuntos de interesse da Sociedade.

Criciúma, 13 de agosto de 1974  
JORGE CECHINEL FILHO  
Diretor Presidente  
RUBENS ANTÔNIO DE LUCCA  
Diretor Administrativo

### EDITAL DE CONVOCAÇÃO

CERÂMICA SANTA CATARINA S/A  
CONVOCAÇÃO PARA ASSEMBLÉIA GERAL ORDINÁRIA

Convocamos os senhores acionistas para se reunirem em Assembléia Geral Ordinária, às 14 horas do dia 26 de agosto de 1974, na sede social, à rua Anita Garibaldi, no. 430, Criciúma (SC), para deliberarem sobre a seguinte Ordem do Dia: a) Leitura, discussão e aprovação do relatório da Diretoria, balanço geral, demonstração da conta lucros e perdas e parecer do Conselho Fiscal, referente ao exercício social findo em 30 de junho de 1974; b) Eleição dos membros do Conselho Fiscal e fixação de sua remuneração; c) Outros assuntos de interesse social.

Criciúma, 13 de agosto de 1974  
JORGE CECHINEL FILHO  
Diretor Presidente  
RUBENS ANTÔNIO DE LUCCA  
Diretor Administrativo



## ESTREITO

Casa com aspecto externo bom, ótimo ponto comercial, possuindo living, 4 dormitórios, banheiro, cozinha, área com tanque, nos fundos uma construção com uma cozinha e 2 dormitórios.

Cr\$ 100.000,00 Ref.: ESTR-155

Casa de alvenaria com 4 anos de construção, com living, sala de jantar, 3 dormitórios, banheiro com azulejos decorados até o teto, piso vitrificado, cozinha com azulejos decorados até o teto, piso vitrificado, área com tanque, despensa, garagem para 2 carros, quintal.  
 Cr\$ 125.000,00 Ref.: AGR-152

## ESTREITO

### APARTAMENTO

Bom apartamento com living, 2 dormitórios sendo 1 com armário embutido circulação, banheiro com azulejos coloridos até o teto, piso vitrificado, box, cozinha com coloridos até o teto e piso vitrificado, área de serviço bem localizada.  
 Cr\$ 90.000,00 Ref.: ESTR-040

## CENTRO

## COQUEIROS

### APARTAMENTOS

Excelente apartamento, localizado a praça dos namorados, com vista para o mar, em edifício de alto padrão, com living, sala de estar, sala de jantar, 3 dormitórios, suite, banheiro, cozinha, copa, dependência completa de empregada e área de serviço.  
 Cr\$ 320.000,00 Ref.: CEN-035

Belo apartamento com living bem amplo e sacada, com armário embutido, 3 dormitórios um com sacada, circulação, banheiro com azulejos, e piso paviflex, cozinha com armário embutido de fôrmica e piso paviflex, área de serviço com azulejos e piso paviflex, dependência completa de empregada.  
 Cr\$ 150.000,00 Ref.: CEN-042

Apartamento no centro com living e sacada, 3 dormitórios sendo dois com armários embutidos, banheiro, copa, cozinha, dependência completa de empregada, área, corredor, entrada de serviço, cozinha com armário embutido, lustres, apartamento todo acarpetado.  
 Cr\$ 180.000,00 Ref.: CEN-008

### CASAS

Casa germinada de alvenaria, de esquina sendo avarandado, living, 2 dormitórios, banheiro e cozinha com azulejos coloridos até o teto e piso de cerâmica, balcão e armário de fôrmica, 1 cuba inox, área.  
 Cr\$ 130.000,00 Ref.: CEN-038

Casa de alvenaria bem localizada, com hall, sala de jantar, 4 dormitórios sendo 2 com armários embutidos banheiro com azulejos coloridos até o teto e piso vitrificado, copa e cozinha com azulejos decorados até o teto, área de serviço, dependência completa de empregada, garagem, jardim.  
 Cr\$ 220.000,00 Ref.: CEN-040

Residência de alto padrão com mais 2 casas nos fundos, sendo que a 1a. contém living, 6 dormitórios, banheiro com azulejos coloridos e piso São Caetano, sala de jantar, copa e cozinha, outra casa possui cozinha, 4 dormitórios, banheiro, a 3a. com 2 dormitórios, banheiro, dependência de empregada.  
 Cr\$ 420.000,00 Ref.: CEN-138

Casa de alvenaria antiga, possuindo living, 3 dormitórios, sala de jantar, banheiro e cozinha com azulejos e piso de ladrilho, área coberta.  
 Cr\$ 250.000,00 Ref.: CEN-150

Casa bem localizada, em zona privilegiada toda forrada com lambri e forro rebaixado com eucatex, possuindo living, 4 dormitórios sendo que o do casal com armário embutido, cozinha com pia e uma cuba inox, dependência completa de empregada, área de serviço.  
 Cr\$ 200.000,00 Ref.: CEN-094

### TERRENOS

Ótimo terreno no centro com uma casa de madeira, servindo para construção, possui área de 390m2.  
 Cr\$ 240.000,00 Ref.: CEN-059

Terreno bem central com área de 396m3, servindo para construção de uma bela residência ou comércio, o terreno tem uma casa sem valor comercial.  
 Cr\$ 300.000,00 Ref.: CEN-092

Terreno com declive em zona boa possuindo área de 780m2, servindo para construção de uma casa.  
 Cr\$ 300.000,00 Ref.: CEN-097

### APARTAMENTOS

Apartamento com living, 3 dormitórios, banheiro com azulejos coloridos até o teto, copa, cozinha com azulejos coloridos até o teto, piso vitrificado de cerâmica, cuba inox, dependência completa de empregada.  
 Cr\$ 180.000,00 Ref.: COQ-007

Excelente apartamento em zona de alto padrão com vista panorâmica, possuindo living, 3 dormitórios, banheiro com azulejos coloridos até o teto, box de acrílico e piso vitrificado, copa e cozinha com azulejos coloridos até o teto e piso vitrificado.  
 Cr\$ 160.000,00 Ref.: COQ-039

### CASAS

Casa de alvenaria contendo, avarandado, hall, living, sala de TV, copa, cozinha, 3 dormitórios, dependência completa de empregada, área, 2 garagens, despensa, os banheiros possuem azulejos coloridos até o teto e piso vitrificado.  
 Cr\$ 290.000,00 Ref.: COQ-034

### TERRENO

Excelente terreno em zona residencial com frente para 2 ruas, servindo para uma boa construção o terreno possui a área de 480 m2.  
 Cr\$ 100.000,00 Ref.: COQ-076

## ITAGUAÇU

### CASAS

Casa de alvenaria com 3 pisos, 1o. tem área coberta com churrasqueira, dependência completa de empregada, 2o. piso com living, varanda, hall, copa cozinha com azulejos decorados até o teto, balcão de fôrmica, 3o. piso possui 4 dormitórios, 2 banheiros com azulejos decorados até o teto, lavabo, sala, varanda, jardim a casa, esta em fase final de acabamento.  
 Cr\$ 350.000,00 Ref.: ITAG-073

### TERRENO

Bom terreno com ótima localização, nas imediações da Ass. do Banco do Brasil com fundos para o mar, servindo para construção de uma casa, com área de 350 m2.  
 Cr\$ 50.000,00 Ref.: ITAG-073

Ótimo terreno para construção de um Edifício, com frente para a Av. e outra frente para a Rua Carijós, possuindo área de 1.624.

## AGRÔNOMICA

### CASAS

Casa com área de entrada, living, sala de jantar, 2 dormitórios, banheiro com azulejos coloridos, copa cozinha com azulejos coloridos, pia de mármore com uma cuba inox, área de serviço, quarto de empregada, casa toda em parquet, janelas grandes e bem iluminada.  
 Cr\$ 190.000,00 Ref.: AGR-012

Casa de alvenaria com 2 pisos, 1o. piso com avarandado, living, sala de jantar, saleta, cozinha, banheiro, lavanderia, garagem e um pequeno rancho de madeira, 2o. piso com sacada, corredor, 3 dormitórios, banheiro e cozinha com azulejos e piso de cerâmica.  
 Cr\$ 130.000,00 Ref.: AGR-014

### CASAS

Casa de alvenaria em zona estritamente residencial, com avarandado, living, 3 dormitórios, banheiro com azulejos até o teto e piso vitrificado, copa cozinha com azulejos e piso de cerâmica, jardim, quintal, garagem e pequena construção de madeira no quintal.  
 Cr\$ 155.000,00 Ref.: ESTR-132

Casa com living, 3 dormitórios, sala de jantar, banheiro e cozinha com azulejos decorados até o teto e piso de cerâmica vitrificado, dependência completa de empregada, garagem, churrasqueira, pátio com cerâmica esmaltada.  
 Cr\$ 200.000,00 Ref.: ESTR-098

Casa mista com 2 pavimentos, sendo o 1o. com alvenaria e o 2o. de madeira dupla de pinho e embuia de lei, com fundos para o mar, contendo o 2o. living, sala de estar, sala de jantar, 4 dormitórios, sendo 1 com armário embutido, copa e cozinha, banheiro com azulejos coloridos e piso de cerâmica fosca, varanda, 1o. piso com 3 dependência de empregadas, 1 banheiro, lavanderia, despensa, terraço garagem para 3 carros, quintal, jardim, área.  
 Cr\$ 250.000,00 Ref.: ESTR-157

## CAMBORIÚ

### APARTAMENTO

Apartamento em fase final de acabamento bem localizado completamente mobiliado, possuindo, living, 2 dormitórios, banheiro com azulejos decorados até o teto, piso vitrificado e box de acrílico, cozinha com azulejos decorados até o teto e piso paviflex, dependência completa de empregada e área, pintura plástica.  
 Cr\$ 100.000,00 Ref.: CAMB-027

### CASA

Casa com sala de estar em estilo colonial de 1a. categoria, inclusive a sacada, sala especial para TV, 4 dormitórios sendo o do casal com banheiro privativo também em estilo colonial, dependência de empregada, garagem.  
 Cr\$ 350.000,00 Ref.: CAMB-156

### TERRENO

Bom terreno para construção de uma casa de praia, medindo 300m2.  
 Cr\$ 12.000,00 Ref.: CAMB-043

Excelente terreno, plano a 150 m da praia, possuindo 900m2, servindo para construção de uma linda casa de veraneio.  
 Cr\$ 350.000,00 Ref.: CAMB-098

## BOM ABRIGO

### CASAS

Morada de luxo em zona estritamente residencial, sendo área de entrada com piso de mármore, living, sala de jantar, 3 dormitórios, suíte de casal, circulação, banheiro social com azulejos coloridos até o teto, piso paviflex, box em acrílico, cozinha com azulejos coloridos, até o teto e piso vitrificado, balcão de fôrmica com tampo de mármore, dependência de empregada, garagem para dois carros, armários embutidos nos dormitórios e banheiro.  
 Cr\$ 400.000,00 Ref.: BABR-124

Casa com dois pisos com 1o., living, 4 dormitórios, banheiro, 2o. piso, copa, cozinha, 1 dormitório, banheiro.  
 Cr\$ 120.000,00 Ref.: BABR-008

UM BOM IMÓVEL É O MELHOR NEGÓCIO

# ED. STA CATARINA

Rua: Felipe Schmidt  
 esq. com Bento Gonçalves



## PRONTA OCUPAÇÃO

Apartamento com 1 - 2 e 3 dormitórios para pronta entrega. Em excelentes condições de pagamento. Entrada Cr\$ 12.610,00 - Prestação Financ. Cr\$ 1.324,90. Ver e tratar no local com nosso plantão - Hoje das 9 às 18 horas. A partir de segunda-feira, tratar em nossa Sede.

Av. Rio Branco esq. Esteves Junior - Fones 3028 - 3946



# Cinema

**ROBIN HOOD - O TRAPALHÃO DA FLORESTA**  
- ousadia do cinema nacional; fazer sátira com temas internacionais, quando não consegue sair-se bem ao abordar os temas nativos. A direção é do veterano J.B.Tanko, que, recentemente, na mesma área, cometeu Aladim e a Lâmpada Maravilhosa, também com a dupla Renato Aragão e Dedé Santana, aqui presente. Mario Cardoso, Monique Lafond, Milton Vilar, Olivia Pineschi, Francisco Dantas, completam o elenco. Eastmancolor. Censura 5 anos. São José 1,30-3,45-7,45-9,45 horas.  
**OBSESSÃO MALDITA** - filme nacional, com sub

título em inglês **Blasted Obsession**; segundo a ficha publicitária, pretende ser um estudo do comportamento psico-patológico do indivíduo, em suas atitudes relacionadas com a atividade sexual. O diretor é Flavio Nogueira; sob suas ordens atua o seguinte elenco: Alexandre Dressler, Selma Egri, Claudio Clementini, entre outros. Eastmancolor - Censura 18 anos. Ritz 4-7,45-9,45 horas.  
**CASA DA NOITE ETERNA** (Legend of Hell House) Tom Corbette, consultor psíquico da produção, diz: "Embora o enredo deste filme seja fictício, os acontecimentos explorados envolvendo fenômenos psíquicos, são, não apenas colocados dentro dos limites da possibilidade, como podem perfeitamente ser verdadeiros". É a história em que três especialistas, pagos por um milionário moribundo, investigam certa mansão, cujo passado é repleto de fenômenos e mortes. Direção de John Hough (As Filhas de Drácula), com Pamela Franklin, Roddy McDowall, Gayle Hunnicutt. Censura 18 anos. Coral 4-8-10 horas.  
**OS DEZ MANDAMENTOS** de Cecil B. DeMille, com Charlton Heston. Censura 5 anos. Roxy 2 e 8 horas.

**ALFREDO, ALFREDO**, de Pietro Germi, com Dustin Hoffmann, Stefani Sandrelli e Carla Gravina. Technicolor. 18 anos. Jalisco 4-7,30-9,30  
**UMA PISTOLA PARA RINGO**, com Giuliano Gemma  
**O PODER DA MAFIA** c/ Franco Nero, Cláudia Cardinale. Censura 18 anos. Glória 4 e 8 horas.  
**KARATÊ, MURROS E FEIJÃO**, c/ Dean Reed, Censura 10 anos. Rajá 5 e 8 horas.  
**FILMES EM MATINÉE**  
São José 1,30 horas - **ROBIN HOOD - O Trapalhão da Floresta** - 5 anos.  
Ritz 10 horas - **Festival Tom & Jerry** - 5 anos.  
Ritz 2 horas - **Quanto Vale um Homem** - 5 anos.  
Coral - 2 horas **Robin Hood - O Trapalhão da Floresta** - 5 anos.  
Roxy 2 horas - **Os Dez Mandamentos** - Censura 5 anos.  
Jalisco 2 horas - **Aventuras no Reino da Fantasia** - 5 anos.  
Glória 2 horas - **Festival Tom & Jerry** - 5 anos.  
Rajá 2 horas - **O Aguião do Gatilho** - 10 anos.



Obsessão Maldita - filme nacional de Flavio Nogueira

Darci Costa

## ESTADO DE SANTA CATARINA SECRETARIA DA EDUCAÇÃO COMUNICAÇÃO

De ordem, comunico a quem interessar possa que se acha aberta a Tomada de Preços - Edital no. 001/74 para prestação de serviços de reparos na Escola Profissional Dr. Jorge Lacerda, sito à rua General Bittencourt, 72 nesta.

As propostas serão recebidas até às 10,00 horas do dia 29 de agosto de 1974 na Divisão de Material da Secretaria da Educação à rua Vidal Ramos, Edifício José Daux, 5o. Andar, local onde será obtido cópia do referido Edital e serão prestados maiores esclarecimentos.

SECRETARIA DA EDUCAÇÃO, em Florianópolis,  
14 de agosto de 1974.  
Hélio Arnaldo da Nova  
CHEFE DE GABINETE

## Empresa de Engenharia e Construção de Obras Especiais - (ECEC)

### NECESSITA DE:

- MAÇARIQUEIROS
- SOLDADORES DE MANUTENÇÃO
- DESENHISTAS TÉCNICOS
- AUXILIARES TÉCNICOS
- OPERADORES DE MÁQUINA DE TERRA PLANAGEM

### PAGA-SE BEM

PROCURAR O SERVIÇO DE PESSOAL, EM CAPIVARI, NO RECREIO DO TRABALHADOR R.  
OBRA: CONSTRUÇÃO DA PONTE SOBRE O RIO TUBARÃO.

## UNIVERSIDADE PARA O DESENVOLVIMENTO DO ESTADO DE SANTA CATARINA DIRETÓRIO CENTRAL DOS ESTUDANTES DA UNIVERSIDADE PARA O DESENVOLVIMENTO DO ESTADO DE SANTA CATARINA

### EDITAL DE CONVOCAÇÃO

O Reitor da Universidade para o Desenvolvimento do Estado de Santa Catarina - UDESC, prof. ANTONIO NICCOLÓ GRILLO e o Presidente do Diretório Central dos Estudantes da Universidade para o Desenvolvimento do Estado de Santa Catarina - DCE/UDESC, Acadêmico Rogério Braz da Silva, no uso de suas atribuições e tendo em vista o que dispõem os Estatutos do DCE/UDESC e o Decreto Lei no. 228 e a Lei 5.540.

#### CONVOCAM:

Para o dia 30/08/74, às 20 horas, tendo como local a Reitoria da UDESC, à Avenida Rio Branco no. 164, em Florianópolis, a eleição para a composição do novo Conselho Executivo e Fiscal do Diretório Central dos Estudantes da UDESC.

1. O Conselho Executivo do DCE/UDESC, terá os seguintes cargos eletivos:
  - Presidente
  - Vice-Presidente
  - Secretário Executivo
  - Diretor de Assistência
  - Diretor de Comunicações
  - Diretor Esportivo
  - Diretor Financeiro
  - Diretor Social
2. O Conselho Fiscal do DCE/UDESC, será formado por mais três membros eletivos e não pertencentes ao Conselho Executivo; sendo que o Colegiado formado pelos membros escolherá entre si o Presidente.
3. O Diretório Central dos Estudantes da UDESC será constituído por estudantes de nível superior da UDESC.
4. O mandato dos eleitos será de 1 (um) ano, vedada a reeleição para o mesmo cargo.
5. Os membros do Conselho Executivo do Diretório Central dos Estudantes da UDESC serão eleitos por voto indireto, através de Colegiado formado por 5 (cinco) membros de cada um dos Diretórios Acadêmicos das Unidades de Ensino Superior da UDESC, obedecidas as seguintes determinações:
  - a) São Diretórios acadêmicos membros e votantes
    1. Diretório Acadêmico de Administração e Gerência - DAAG
    2. Diretório Acadêmico de Medicina Veterinária - DAMEVE
    3. Diretório Acadêmico Nove de Março - DANMA
    4. Diretório Acadêmico Oito de Maio - DAOM
    5. Diretório Acadêmico Seis de Fevereiro - DASEFE
  - b) Registro Prévio de candidatos ou chapas, sendo elegível apenas o estudante não repetente, dependente ou em regime parcelado e que já tenha cursado todas as disciplinas do primeiro período letivo, não tenha sofrido pena disciplinar, e que não esteja cursando o último período letivo de seu curso.
  - c) O registro de candidatos far-se-á na Reitoria da Universidade para o Desenvolvimento do Estado de Santa Catarina, devendo ser efetuado até às 18 (dezoito) horas do dia 23 de agosto de 1974, acompanhado da assinatura de cinco por cento (5%) dos universitários da UDESC.
  - d) A mesa que presidirá as eleições será constituída pelo Reitor que a presidirá, pelo Presidente do Diretório Central dos Estudantes e por um Representante do Conselho Universitário, designado pelo Reitor.
  - e) A apuração será imediatamente após o término da votação, assegurada a exatidão dos resultados.
  - f) A lista dos votantes deverá ser encaminhada, através de ofício do Presidente do Diretório Acadêmico membro votante, ao Reitor da UDESC, até às (dezoito) horas do dia 28 de agosto de 1974.
  - g) Será assegurada a apresentação de recursos que serão decididos pela Mesa respectiva em se tratando de impugnação de voto ou votante. Recurso contra a validade do pleito deverá ser apresentado dentro de 72 (setenta e duas) horas da proclamação dos resultados, ao Reitor, sendo apreciado pelo Conselho Universitário da UDESC em sessão especial para esse fim, convocada dentro do prazo de 5 (cinco) dias.

Florianópolis, 09 de agosto de 1974

PROF. ANTONIO NICCOLÓ GRILLO  
Reitor

ACAD. ROGÉRIO BRAZ DA SILVA  
Presidente do DCE



# MÚSICA, MAESTRO!

AS LOJAS HM DOBRAM A PARADA COM "SONORAS" OFERTAS E PRÊMIOS MILIONÁRIOS!



**AUTO RÁDIO NISSEI**  
Completo com acessórios e alto falante.  
AR-43 - 4 faixas.  
432,00  
ou apenas 41,30 mensais!



**TOCA FITAS PHILIPS**  
Para automóvel. Monaural, MK-7  
800,00  
ou apenas 77,40 mensais!

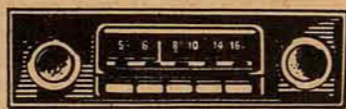

**AUTO RÁDIO INDERG**  
Mod. "Guaiaba", com teclado.  
4 faixas.  
342,00  
ou apenas 32,70 mensais!



**TOCA FITAS e AUTO RÁDIO MECCA**  
MCC-114R - Stereo - 10 watts.  
2.100,00  
ou apenas 201,00 mensais!



**AUTO RÁDIO PHILIPS STEREO**  
10 faixas.  
1.125,00  
ou apenas 107,50 mensais!



**TOCA FITAS, GRAVADOR E RÁDIO MECCA**  
102X, AM-FM, K7 Stereo, multiplex.  
Grava direto do próprio rádio.  
3.150,00  
ou apenas 235,00 mensais!

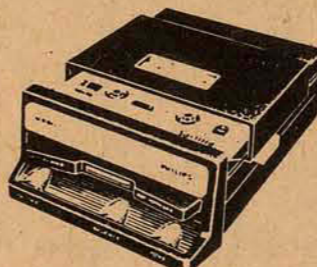

**TOCA FITAS STEREO PHILIPS**  
Para automóvel - MK-7  
1.400,00  
ou apenas 134,00 mensais!



**AUTO RÁDIO E TOCA FITAS SANYO**  
FT 4001 - Stereo  
1.350,00  
ou apenas 129,00 mensais!

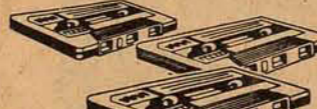

**TOCA FITAS e AUTO RÁDIO MECCA**  
MCC-114R - Stereo - 10 watts.  
2.100,00  
ou apenas 201,00 mensais!



**TOCA FITAS CROWN**  
MC 1.800 - Stereo  
Auto-reverso - 10 watts.  
1.710,00  
ou apenas 172,00 mensais!



**FITAS VIRGENS MK-7**  
Importadas - 60 minutos.  
Apenas 9,60 a vista

**FITAS GRAVADAS**  
RCA, Philips, RGE, Odeon, etc.  
Últimos sucessos!  
Apenas 36,00 a vista!



**TOCA FITAS OCEAN**  
Stereo - Importado.  
869,40  
ou apenas 83,00 mensais!



**TOCA FITAS e GRAVADOR MECCA**  
Mod. 9300 - Importado.  
Stereo - 10 watts.  
1.530,00  
ou apenas 146,30 mensais!



**TOCA FITAS e TRANSMISSOR MECCA**  
9.450 GT - Stereo - 20 watts  
16 ohms. Para instalação em ônibus ou locais com necessidade para falar ao público.  
1.827,00  
ou apenas 174,70 mensais!



**AUTO RÁDIO PHILIPS TURNLOCK**  
3 faixas, sintonia automática.  
729,00  
ou apenas 69,70 mensais!

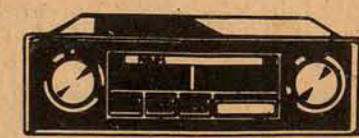

**AUTO RÁDIO PHILIPS**  
Com 3 faixas e FM  
873,00  
ou apenas 83,50 mensais!

Compre agora o seu Toca fitas, Auto rádio ou Antena e ganhe muitos cupons para concorrer aos

**6 VOLKS!**

**LOJAS HM**  
Hermes Macedo %

70 LOJAS DO RIO GRANDE À GUANABARA

## Filatelismo

Teixeira da Rosa

e impresso pela Casa da Moeda em papel fosforescente, pelo processo off-set. A tiragem foi de 500.000 e o valor facial de Cr\$ 1,30.

### MOSTRA FILATÉLICA

Patrocinada pela Comissão Municipal de Turismo e organizada pelo Clube Filatélico de Araraquara, será levada a efeito, de 21 a 25 de agosto, a V Mostra Filatélica de Araraquara. Ao colega Amilton Sá, agradecemos pelo convite para participarmos. Enviaremos material.

### ENCONTRO GAUCHO

Na sede própria da Sociedade Filatélica e Numismática, em Novo Hamburgo (RS), presidida por Hans Garnot Gans, teve lugar o IV Encontro de Filatelistas Gauchos, ao qual compareceram 17 filatelistas de outras cidades: Porto Alegre, Rio Grande, Campo Bom, S. Leopoldo e Santa Maria.

Ficou decidido que os srs. Ivan Santos e Centeno Cardoso iriam, em setembro, à cidade de S. Maria entender-se com o Presidente da Federação das Associações Filatélicas do Rio Grande do Sul, para tratarem de assuntos concernentes ao funcionamento da mesma, e ainda, cuidarem da realização do V Encontro na referida cidade. Sugerimos ao Cel. Frederico Guilherme Klumb que aproveite a oportunidade para realizar uma Assembléia Geral Extraordinária da Federação, em franca demonstração do seu desejo de ver congregada o filatelismo gaúcho em plena confraternização.

### LUBRAPEX 74

Convidado pela Comissão Executiva, para integrar o Grupo de Comissários da Lubrapex 74, e no exercício da referida função, colocamo-nos ao dispor dos colegas de filatelia para prestar quaisquer informações e possível colaboração, referente a importante certame internacional, que congrega lusos e brasileiros.

A Lubrapex é realizada de dois em dois anos, alternadamente, em Portugal e no Brasil. Desta vez (a 5a.) será em S. Paulo, sob os auspícios da ECT, conforme deliberação tomada pelo seu Presidente, Cel. Adwaldo Cardoso de Barros.

Conclamamos todos os filatelistas adiantados para participarem da oportunidade, que permite inscrições tanto de coleções clássicas, temáticas, especializadas (carimbagens, inteiros, aerogramas, etc) quanto de documentos pré-filatélicos, ensaios, falsificações, provas, etc.

A Comissão Executiva da LUBRAPEX 74, tem como Presidente o dr. Humberto Cerrutti, e como Secretário o dr. Heitor Fenício (Cx. Postal 30396, S. Paulo).

### DIPLOMA

Por nossa participação como Expositor, na Classe Imprensa e Literatura, na 2a. Exposição Filatélica Educativa de Cachoeira Paulista - SP. recebemos um honroso Diploma de Medalha de Prata.

A Comissão Organizadora, com agradecimentos, nossos parabéns pela exposição efetuada (16 a 23 de junho), sob patrocínio do Clube Filatélico local (presidente Prof. José Maurício do Prado) Governo do Estado, e Prefeitura Municipal.

### ENCONTRO CATARINENSE DE FILATELIA E NUMISMÁTICA

Com sucesso semelhante ao das vezes anteriores, realizou-se dia 14 de julho, em Brusque, o 22o. Encontro de filatelistas e numismatas.

Ocorreu na sede do C.A. Carlos Renaux, onde também se efetuou concorrido almoço de confraternização.

### CORRESPONDÊNCIA

Qualquer nota, comentário, sugestão, poderá ser encaminhada a Teixeira da Rosa, Caixa Postal 304, Florianópolis (88000) S. Catarina.

## Som

Nabor Prazeres



**SE NOSTALGIA É MODA - CONJUNTO ÉPOCA DE OURO: A PEDIDA CERTA.** Quando a gente está vivendo a nostalgia, não só na música, mas também nos usos e costumes, um Lp foi lançado pela CONTINENTAL trazendo uma homenagem ao grande mestre Jacó do Bandolim.

O Grupo ÉPOCA DE OURO, realiza neste Lp uma autêntica homenagem póstuma ao grande Jacó e ao mesmo tempo em que nos traz a nostalgia também nos trazem coisas novas no som da antiga. Um dos ritmos dos mais brasileiros está em destaque: o chorinho. Numa seleção que principalmente vai fazer vibrar a velha guarda, ÉPOCA DE OURO apresenta neste Lp com muita felicidade: "NOITES CARIOCAS", "NEM ELE, NEM EU",

"CHORO NEGRO", "BATUQUE", "DIABINHO MALUCO", "INESQUECÍVEL", "CHORO No. 1". E ainda uma sensacional apresentação de CAROLINA. ÉPOCA DE OURO está sensacional neste Lp que além de nos trazer os chorinhos em toda a beleza de som, também faz uma merecida homenagem à JACOB BITTEN-COURT DO BANDOLIN.

COMPACTO ARETHA FRANKLIN  
Uma das mais belas vozes do "soul" ARETHA FRANKLIN gravou um compacto que tem sua música principal como das mais vendidas: "I'M IN LOVE". Esta música foi extraída do Lp "LET ME IN YOUR LIFE" o qual apesar de não conhecermos à fundo, deu a Aretha o Disco de Ouro.

**investimento bem feito é compensado.**

**inboral**  
indústria brasileira de laminados s.a.

APLIQUE AQUI SEUS INCENTIVOS FISCAIS DA ÁREA ICM/FUNDESC

Pool de captação de incentivos fiscais ICM/FUNDESC liderado pela:

**moritz s.a.**  
Corretora de Câmbio e Títulos

R. Felipe Schmidt, 58 - 3o. andar - Conj. 306 - Fone 3746 Florianópolis, SC.

## CONSTRUTORA PREDILAR APRESENTA SIR ALEXANDER FLEMING

Personalidades, jornalistas e figuras representativas de nossa sociedade, marcaram presença de destaque, ontem à noite no coquetel de inauguração da loja de projetos e decoração do arquiteto George Von Hoff; oportunidade em que foi entregue o edifício Sir Alexander Fleming.

O Edifício Sir Alexander Fleming leva a assinatura da Construtora Predilar Ltda, e acha-se localizado à rua Othon Gama D'Eça, esquina rua Bocaiúva. Edifício Sir Alexander Fleming, sete pavimentos, ocupados por uma moderna clínica, é mais uma realização da Construtora Predilar Ltda, que tem no rol de suas obras, o executivo Edifício Trajanus e em construção na Praia de Itapirubá, o belíssimo conjunto arquitetônico "Condomínio Itapirubá", com oitos blocos em execução, sendo prevista a conclusão dos dois primeiros blocos para Novembro deste ano.

Assim a Construtora Predilar Ltda, acha-se integrada ao desenvolvimento da Capital e do Estado, realizando obras de grande importância, como o Edifício Trajanus, o Condomínio Itapirubá e agora entrega as chaves do Edifício Sir Alexander Fleming. Construtora Predilar Ltda - caminha lado a lado, com o progresso de Santa Catarina.



# Tribunal de Justiça

## DIRETORIA DE DOCUMENTAÇÃO E PUBLICAÇÕES DECISÕES DO TRIBUNAL PLENO em 14.8.1974.

**HABEAS-CORPUS**  
No. 5.151 - ITAIOPOLIS - Impte. Dr. Marcos Flávio de Oliveira Schiefler. Pactes. Osvaldo Rodrigues Dias, Francisco Alves Ferreira, Roberto Pinto Farias e Domingos dos Santos. Rel. Des. Márcio Medeiros - "Denegaram a ordem. Unânime". Acórdão publicado na sessão.

No. 5.140 - JOINVILLE - Impte. e Pacte. Antônio Florêncio Malaquias. Rel. Des. João de Borba - "Denegaram a ordem. Unânime". Acórdão publicado na sessão.

## RECURSOS DE HABEAS-CORPUS

No. 1.204 - LAGES - Recte. o Dr. Juiz de Direito, *ex-officio*. Recdo. Santolino Ribeiro. Rel. Des. Alves Pedrosa - "Negaram provimento. Unânime".

No. 1.205 - LAGES - Recte. o Dr. Juiz de Direito da 1.ª Vara, *ex-officio*. Recdos. João Ademir da Silva e Antônio Coelho Xavier. Rel. Des. Márcio Medeiros - "Negaram provimento. Unânime".

## REVISÕES CRIMINAIS

No. 1.013 - BRAÇO DO NORTE - Reqte. Bernardo José Neves. Rel. Des. May Filho - "Conheceram do pedido referente aos processos nos. 85 e 94, indeferiram o primeiro e deferiram, em parte, o segundo para excluir da condenação a reincidência e, em consequência, a medida de segurança aplicada e rejeitaram a preliminar suscitada, quanto ao processo no. 169, devolvendo-se os autos à douta Procuradoria Geral do Estado, para que se manifeste sobre o mérito. Unânime".

No. 1.031 - PALHOÇA - Reqte. Antônio Mendes Filho. Rel. Des. Alves Pedrosa - "Conheceram do pedido quanto à absolvição e indeferiram, julgando prejudicado no tocante à redução da pena. Unânime".

## PEDIDO DE CONTAGEM DE TEMPO

No. 197 - FLORIANÓPOLIS - Reqte. Des. Ivo Sell, Desembargador deste Tribunal de Justiça. Rel. Des. João de Borba - "Deferiram o pedido. Unânime". Acórdão publicado na sessão.

## DECISÕES DA SEGUNDA CÂMARA CIVIL em 16.08.74.

### APELAÇÕES CÍVEIS

No. 9.955 - BIGUAÇU - Apte. Hamilton Pereira. Apdos. Reinaldo Marques de Medeiros e sua Mulher. Rel. Des. Cerqueira Cintra - "Negaram provimento. Unânime".

No. 9.991 - BRUSQUE - Apte. Ciro Amâncio. Apdos. Cambises José Martins e outros. Rel. Des. Cerqueira Cintra - "Não conheceram. Unânime". Acórdão publicado na sessão.

No. 9.996 - BLUMENAU - Apte. Aldo Maestri. Apda. Emília Petersen. Rel. Des. Cerqueira Cintra - "Conheceram do agravo no auto do processo e da apelação, para julgar improcedente a ação. Unânime".

No. 10.061 - SÃO MIGUEL DO OESTE - Impte. A Fazenda do Estado. Impdo. Mohamed Ali Husein Mustafa. Rel. Des. Cerqueira Cintra - "Conheceram da decisão de primeiro grau para reexaminando-a anular o feito a partir de fls. 10, inclusive, mantidas as demais cominações. Unânime".

No. 10.009 - FLORIANÓPOLIS - Autora: Z.D. Costi & Cia. Ltda. Réu: O Estado de Santa Catarina. Rel. Des. Eduardo Luz - "Mantiveram a decisão de primeiro grau. Unânime".

No. 10.012 - TURVO - Apte. Valdemar Mota. Apdo. Carlos Daboit Luchtemberg. Rel. Des. Eduardo Luz - "Deram provimento, para julgar a ação improcedente, fixando os honorários do advogado em 20% sobre o valor da causa. Unânime".

No. 9.962 - MONDAÍ - Aptes. Jerônimo Schaffer e Lauro Schaffer. Apdo. Ortmar Alvaro Krauss. Rel. Des. Tycho Brahe - "Negaram provimento. Unânime". Acórdão publicado na sessão.

### APELAÇÕES DE DESQUITE

No. 4.297 - BALNEÁRIO

DE CAMBORIÚ - Apte. O Dr. Juiz de Direito, *ex-officio*. Apdos. Artur Flores e Hilária Melo Flores. Rel. Des. Nelson Konrad - "Negaram provimento. Unânime".

### NO. 4.461 - RIO DO SUL

- Apte. o Dr. Juiz de Direito da 1.ª Vara, *ex-officio*. Apdos.

Bruno Franz Herzmann e Matilde Herzmann. Rel. Des. Eduardo Luz - "Negaram provimento. Unânime".

### AGRAVO DE INSTRUMENTO

No. 603 - JOINVILLE - Apte. Empresa Auto Viação Catarinense S/A. Agrdo. Hilá-

rio Forrazza. Rel. Des. Nelson Konrad - "Negaram provimento. Unânime".

### DECISÕES DA PRIMEIRA CÂMARA CIVIL em 16.8.1974.

APELAÇÕES CÍVEIS No.

9.817 - (EXECUTIVO FISCAL) - TUBARÃO - Apte. Bento Luiz dos Santos. Apda. a Fazenda do Estado. Rel. Des. Ayres Gama - "Não conheceram do recurso por incabível na espécie. Unânime". Acórdão publicado na sessão.

### NO. 9.874 - LAGES -

Apte. Dr. Juiz de Direito da 2.ª Vara Cível, *ex-officio*. Apda. a Fazenda Estadual. Rel. Des. Ayres Gama - "Deram provimento, para reexaminando a sentença de 1.º grau, reformá-la para julgar improcedente a arguição de inconstitucionalidade da Resolução

65/70 do Senado Federal e determinar que o feito prossiga nos seus ulteriores termos, devendo, a final, ser proferida outra sentença, com o exame de todas as questões ventiladas nos embargos. Unânime". Zenon Vitor Bonnassis Filho Diretor



na metrópole que ajudamos a crescer, mais uma tradição que preservamos:

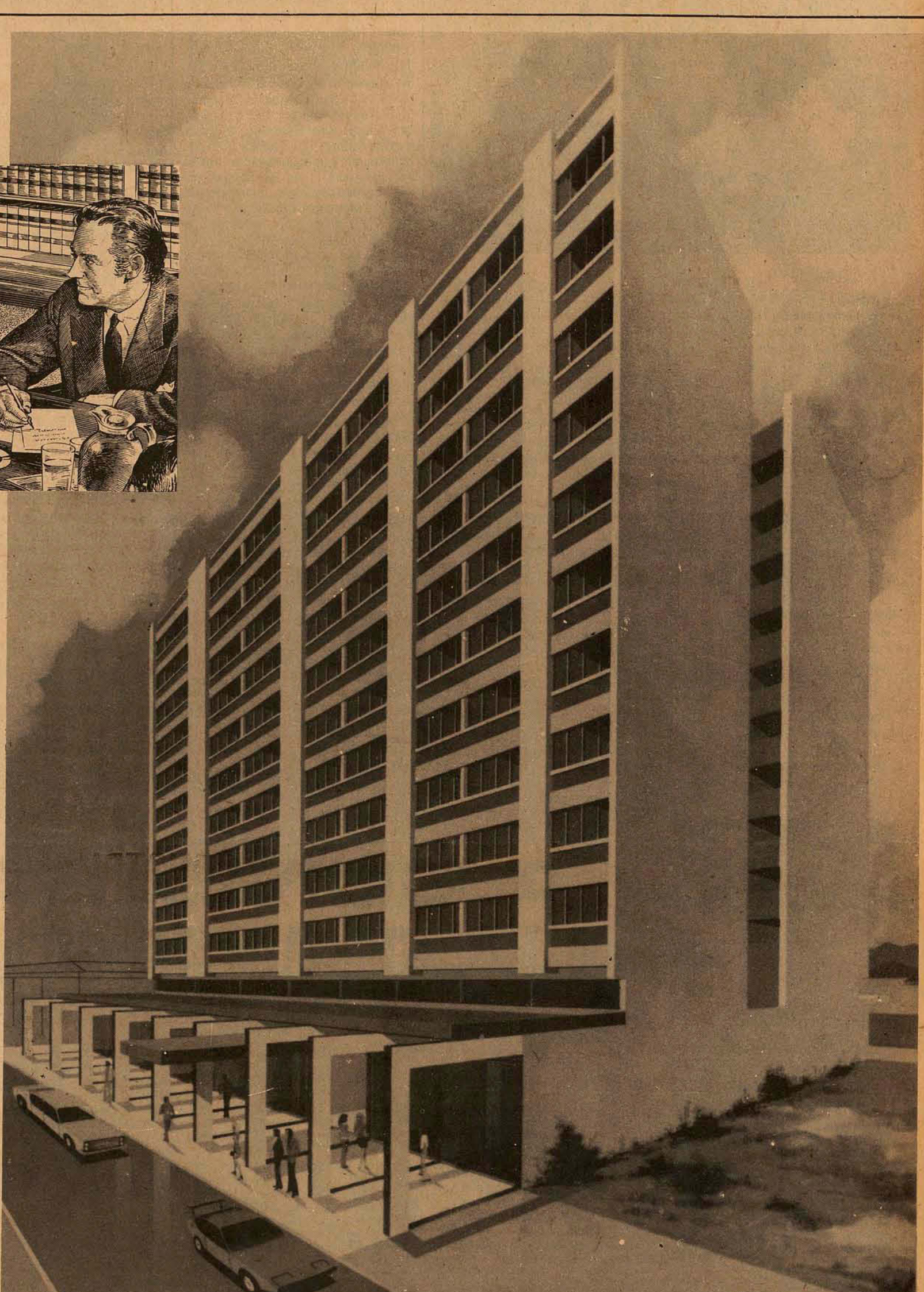
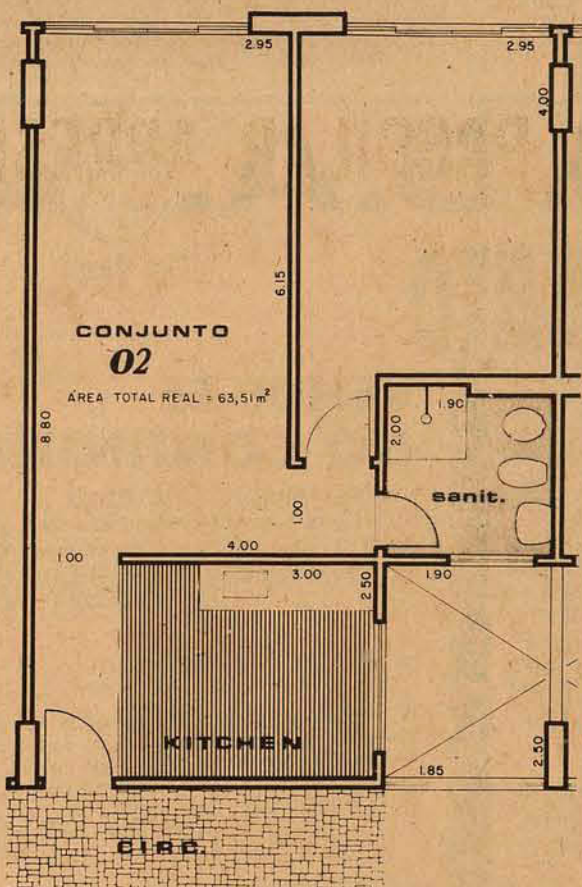

# Edifício JOANA DE GUSMÃO

Beata Joana de Gusmão, virtuosa dama paulista que chegou à Ilha de Santa Catarina trazendo uma estátua do Menino Deus em memória de quem erigiu uma capela numa colina próxima à Vila do Desterro. Nacida em 1688, faleceu a 16 de novembro de 1780. Era irmã de Bartolomeu de Gusmão, o padre-voador.

Com vistas para a ponte, a figueira e a baía, no meio das repartições, bancos e locais históricos, na zona aonde Florianópolis mais valoriza e desenvolve, este edifício-galeria é marco de uma cidade histórica que estamos tratando de preservar.

- \* Galeria de 3,00 m de largura, ligando as ruas João Pinto e Antônio Luz
- \* 14 lojas e 3 sobre-lojas
- \* 10 andares com 8 conjuntos por andar
- \* Conjuntos com kitchenet, amplo sanitário, 2 salas e terraço com tanque.
- \* 2 modernos e rápidos elevadores para 12 pessoas cada um
- \* ampla área de circulação (corredores com 3,5 m de largura)
- \* recuo de 8 m na rua João Pinto, para perfeita insolação e ventilação.
- \* Passeios térreos abrigados sob colunas revestidas em mármore.

ENFIM, CONJUNTOS COMERCIAIS QUE SE TIVESSEM GARAGEM PODERIAM SER RESIDENCIAIS.

Lançamento, Incorporação, Construção e Vendas de

**A. GONZAGA S.A.**  
ENGENHARIA E INCORPORAÇÕES IMOBILIÁRIAS

CRCI 1 - 11a. Região - Rua Arcipreste Paiva, 11

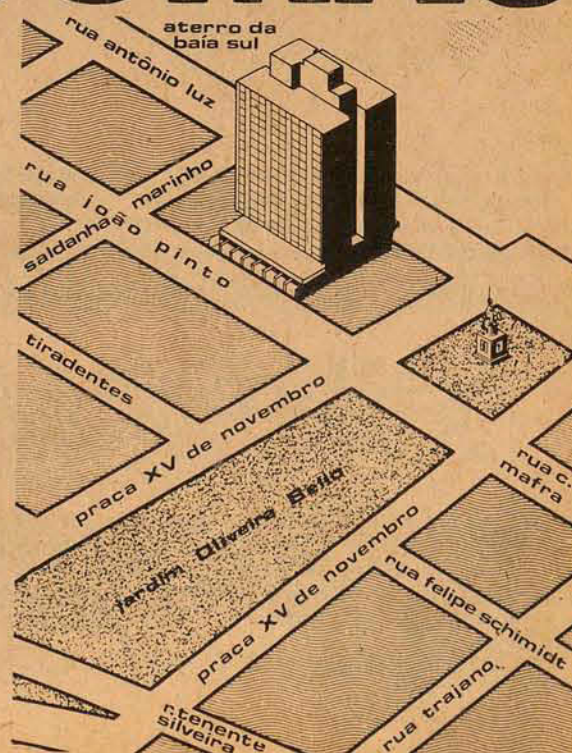

## Expediente

Empresa Editora O ESTADO Ltda. Administração, Redação e Oficinas: rua Felício Schmitt, 116 - Florianópolis - Caixa Postal 139 - Telefones 3022 (Administração) e 4139 (Redação) - Endereço Telegráfico: ESTADO - SUCURSAL: Blumenau: rua 15 de Novembro, 504 - 3.º andar - conjunto 303; Lages: Rua Nereu Ramos, Edifício Contorno - conjunto 1 - 6.º andar; Criciúma: Avenida Genário Vargas, 312; Joinville: rua 15 de Novembro, 799; Tubarão: rua São Manoel, Edifício Salar; Itajaí: Rua Brusque 68; Rio do Sul: Rua Tuiuti, Edifício Osvaldo Claudino, sala 505, 5.º andar; RE-PRESENTANTES: Rio de Janeiro: Representações A.S. Lara Ltda. - Avenida Almirante Barros, 63 - conjunto 1910; São Paulo: Representações A. S. Lara Ltda. - Avenida São João, 1333 - 4.º andar - conjunto 44; Recife: Reprenhas - Rua Aurora, 1071 - 3.º andar; Belo Horizonte: Reprenhas - Av. Amazonas, 314 - Sala 907; Salvador: Reprenhas - Av. 7 de Setembro, 29 - conjunto 505/508; Curitiba: C. A. Marques - Rua Marçal Dodoro, 211 - conjunto 1606 - fone 232708; Porto Alegre: Propag. e Propaganda Representações Ltda. - Rua Coronel Vicente, 456. Preços: Cr\$ 1,00 - fone do Estado - Cr\$ 1,20. Assinatura: Anual - Cr\$ 180,00 e semestral Cr\$ 100,00. O ESTADO não aceita publicações colaborações em forma de artigos assinados que não forem solicitados, não se responsabilizando pelos originais enviados à Redação. Os noticiários nacional e internacional são de responsabilidade das Agências AIB e Associated Press, respectivamente. Rádio-fotos AP. Diretor - José Matusalem Conelli. Editor Chefe - Márcio Medeiros Filho.

# CRICIUMA RECONHECE ATUAÇÃO DE DIRETORES DO BANCO DO BRASIL E CONCEDE TÍTULO DE CIDADANIA A PERACHI E COLIN



Chegaram a Criciúma no último dia 15, para receber o título de Cidadão Criciumentense, concedido pela Câmara dos Vereadores, os Srs. Oswaldo Roberto Colin e Walter Peracchi Barcellos, Diretor-Administrativo e Diretor da Sexta Região do Banco do Brasil com jurisdição sobre os Estados do Paraná e Santa Catarina, respectivamente.

A concessão do título de Cidadão Honorário Criciumentense para os executivos do Banco do Brasil foi solicitada pelo Prefeito Municipal, Sr. Algemiro Manique Barreto, e aprovada pela Câmara em reconhecimento aos trabalhos que os dois dirigentes do Banco do Brasil vêm realizando no sentido de apoiar o desenvolvimento industrial deste município. Os financiamentos que o Banco do Brasil vem concedendo a empresas que se instalam ou se ampliam em Criciúma atingem um montante elevado e isto tem facilitado ao Governo Municipal executar seus planos que visam o desenvolvimento industrial e econômico do Município. Através dos Srs. Oswaldo Roberto Colin - natural de Joinville - e Walter Peracchi Barcellos - que embora nascido no Rio Grande do Sul tem participado ativamente do processo de desenvol-

vimento de Santa Catarina - Criciúma tem conseguido todo o apoio do Banco do Brasil, imprescindível ao aceleramento do seu desenvolvimento econômico-social.

Chegando em Criciúma às 17 horas, os Srs. Roberto Colin e Peracchi Barcellos, acompanhados da comitiva que os recepcionou no aeroporto de Florianópolis, se dirigiram diretamente à Agência do Banco do Brasil de Criciúma, onde se avistaram com o Gerente da Agência bancária, Sr. Dulf Kraus Carneiro e demais funcionários. A noite jantaram em companhia de autoridades e empresários da região, no Campestre late Clube.

No dia seguinte, realizaram visita a dois estabelecimentos industriais de Criciúma - Industrial Conventos e Cerâmica Santa Catarina - indo em seguida para a Agência do Banco do Brasil, onde concederam audiências a empresários e prefeitos da região.

Posteriormente - às 11 horas - se dirigiram para a sede do Fórum de Criciúma, onde se realizou a solenidade de entrega do título de Cidadão Honorário Criciumentense aos dois dirigentes bancários. Na entrada do Fórum, os Srs. Roberto Colin e Peracchi Barcellos foram recepcionados pela Banda Cruzeiro do Sul - de Criciúma - onde fizeram uma pausa em agradecimento à saudação.

Para dar início a solenidade, o Presidente da Câmara Municipal de Criciúma, Nereu Guidi, convidou para compor a mesa as seguintes autoridades: Prefeito Municipal de Criciúma, Sr. Algemiro Manique Barreto; Juiz da 1ª Vara da Comarca de Criciúma, Sr. Heliodoro Franzoi; Juiz da Segunda Vara, Sr. Mario Gonzaga da Costa e os vereadores Edi Taska e Valdenir Zanette que acompanharam os homenageados para tomar assento a mesa.

Logo em seguida o Presidente da Câmara Municipal convidou o vereador Silvio Bittencourt a saudar as duas autoridades homenageadas, que por sua vez pronunciou-se dizendo: "Esse momento é de fé e reconhecimento, fé nos desígnios de Deus que nos permitiu poder usufruir de um ato solene de tamanha magnitude. Foi no absorvente coletivismo de nossos mandatários que se alicerceou e consiste a unidade do município em torno dos seus objetivos. Reconhecimento àqueles que souberam compreender o esforço e as demandas desta terra em busca de seus fins, reconhecimento pelos recursos que nos legaram através de uma função que representa o maior, o melhor e o mais consistente estabelecimento de crédito do País..." Finalizando o vereador disse que "o momento é de comprovação de sentimentos, que se identifica na aprovação unânime dos títulos de cidadania honorária, que simboliza o atestado de fé e reconhecimento - aos Srs. Oswaldo Colin e Peracchi Barcellos".

Ato contínuo, foi procedida a entrega do título de Cidadania Criciumentense ao Sr. Walter Peracchi Barcellos, para o qual foi convidado o industrial Diomício Freitas, e para o Sr. Oswaldo Roberto Colin, pelo industrial Edson Gaidzinski.

Fazendo uso da palavra, o Sr. Roberto Colin pronunciou-se da seguinte maneira: "A humildade tem sido para nós o caminho da vida. Falar em caminho talvez seja a expres-

são adequada numa terra de mineiros. Aqui em Criciúma, em que se forjou a alma de um homem forte, um homem lutador e um homem conquistador, nos recolhemos hoje sumamente honrados, mas com extrema humildade a generosidade do título de cidadão da terra. Cerimônia como esta, nós a temos vivido e experimentado em diversas ocasiões, mas em cada uma delas sentimo-nos tocados no mais íntimo do nosso ser. Porque bem sabemos que deferências como esta, partidas de uma comunidade, e votada unanimemente, não são expressões ou manifestações vazias. Quando uma comunidade se levanta para prestar uma homenagem a alguém, é porque vê nesse alguém, o mérito da homenagem que lhe toca. Nós, que nos temos esforçado pelo bem comum de brasileiros, a trabalhar em favor das aspirações mais legítimas de nosso povo, no momento em que a Nossa Pátria se levanta, cresce e se desenvolve é que encontramos aqui um povo trabalhador além de generoso. Um povo que já não mais apenas produz produtos industrializados, mas que agora já se volta para produzir as próprias máquinas do que produziremos". Concluiu dizendo o Sr. Roberto Colin que "Nessa terra, e nesse ambiente de trabalho que assim nos comove particularmente, nós queremos dizer, que a homenagem que aqui recolhemos, nós a desejamos partilhar com a instituição que representamos, o Banco do Brasil."

Peracchi agradece

Por sua vez, o Sr. Peracchi Barcellos fazendo uso da palavra, para agradecer a comunidade criciumentense o desejo de integrá-lo no seu meio, disse: "Criciumentenses neste instante em que me integro através desse diploma na comunidade desse próspero e operoso município, sinto-me sumamente honrado, com o título mais honrado a meu ver, porque me é concedido no mesmo dia em que esta Câmara concede o título de Cidadão Crici-

mentense a essa figura extraordinária de cidadão, de homem público, que é Oswaldo Roberto Colin.

**ELEVAÇÃO**

Prosseguindo em seu discurso, lembrou Peracchi Barcellos que quando foi eleito Diretor do Banco do Brasil, foi incumbido de fazer tudo quanto fosse pessoalmente possível, quanto permitissem os recursos do Banco postos à sua disposição, pelos Estados de Santa Catarina e Paraná. "Esta foi a missão que recebi, e esta é a missão que estou procurando cumprir na sexta região".

Continuando disse "Daí porque nós conseguimos num período de apenas três anos de atividade, elevar de um bilhão e pouco os frêns anos, nós elevamos as aplicações para 7 bilhões e tantos cruzeiros".

Para finalizar, Peracchi externa seu agradecimento assim se pronunciando: "Eu agradeço profundamente sensibilizado esse título, e procurarei

honrá-lo, como honram todos quantos cidadãos de Criciúma contribuíram com uma parcela de sua competência, de sua capacidade e inteligência para o progresso extraordinário deste município de Criciúma".

**Encerramento**

Encerrando a solenidade de homenagem aos dirigentes do Banco do Brasil, o Vereador Nereu Guidi agradeceu o comparecimento dos prefeitos e gerentes de agências do Banco do Brasil e especialmente ao sr. Paulo Konder Bornhausen que também se fez presente. A sessão foi finalizada pela Banda Cruzeiro do Sul, que executou o Hino de Criciúma. Houve por último, - às 12 horas - um almoço de confraternização no salão de festas do Criciúma Clube, que contou com a presença da classe empresarial de Criciúma e autoridades. O almoço foi oferecido da Associação dos Municípios do Sul do Estado de Santa Catarina.





## A. GONZAGA S.A.

### MERCADO IMOBILIÁRIO

11a. Região

#### VENDE-SE NA ILHA RESIDENCIAS E APARTAMENTOS

**CONJUNTO RESIDENCIAL "ALVES DE BRITO"** - RUA ALVES DE BRITO - APARTAMENTO CONTENDO 4 DORMITÓRIOS, LIVING, DOIS BANHEIROS, COZINHA MODERNA, DEPENDÊNCIA COMPLETA DE EMPREGADA E GARAGEM. ARMÁRIOS EMBUTIDOS. ÁREA: 165,00m<sup>2</sup>. DUAS SALAS CONJUGADAS. A GARAGEM É PRIVATIVA, ENTRADA DE SERVIÇO INDEPENDENTE.

**Linda casa no Canto da Lagoa** - Boa casa de alvenaria com 2 quartos, sala, cozinha, banheiro, garagem. Terreno grande com frente para a Lagoa. Fracção. Cr\$ 80.000,00 com pequena facilidade.

**RUA PRESIDENTE COUTINHO** - CENTRO, Apartamento contendo 2 quartos, living, copa, cozinha, banheiro social, dependência completa de empregada e área de serviço. Armários embutidos. Cozinha com armários de fôrmica. Azulejos em alto relevo até o teto. Todo com sinteco. Área: 88,60m<sup>2</sup>.

**RUA GENERAL BITTENCOURT** - CENTRO - CASA DE ALVENARIA COM ÁREA DE 112,68m<sup>2</sup>, TENDO VARANDA, LIVING, TRÊS QUARTOS, BANHEIRO SOCIAL, SALA DE JANTAR E COZINHA. NA PARTE DE TRAZ MAIS 2 QUARTOS, SALA DE JANTAR, LIVING, BANHEIRO COZINHA (ÁREA DE 75,00m<sup>2</sup>) DE MADEIRA.

**RUA CRISPIM MIRA** - CENTRO - Boa casa de alvenaria com área de 240,00 m<sup>2</sup>, em terreno 250,00 m<sup>2</sup>, contendo 4 quartos, sala, copa, cozinha, dois banheiros, dependência de empregada e garagem. Cr\$ 240.000,00

**TRINDADE - RUA DO UNIVERSITÁRIO** - LINDA CASA DE ALVENARIA COM 196,00m<sup>2</sup>, CONTENDO 4 QUARTOS, LIVING, SALA DE JANTAR, DUAS COZINHAS, DOIS BANHEIROS, SALA DE TELEVISÃO E LAVANDERIA. TERRENO DE 12,00x30,00m.

**EDIFÍCIO VISCONDE DE OURO PRETO** - CENTRO - Apartamento com 2 quartos, living, banheiro social, cozinha, dependência de empregada, área de serviço e garagem. 85,00m<sup>2</sup>. ENTREGA EM OUTUBRO PRÓXIMO.

**TRINDADE OP. 30/74** - Boa casa de alvenaria com área de 88,00 m<sup>2</sup>, tendo 3 quartos, sala, copa-cozinha, dois banheiros e área de serviço. Terreno de 12,00x38,00m<sup>2</sup>.

**APARTAMENTO SITUADO EM EDIFÍCIO NO CENTRO DA CIDADE**, CONTENDO 3 DORMITÓRIOS, 2 BANHEIROS, COM AZULEJOS DECORADOS ATÉ O TETO, 3 SALAS, ÁREA DE SERVIÇO, DEPENDÊNCIA DE EMPREGADA, AR REFRIGERADO, DOIS ARMÁRIOS EMBUTIDOS, COZINHA AMERICANA, SALAS ACARPETADAS. ÁREA: 160,00m<sup>2</sup>. ÓTIMAS CONDIÇÕES. JÁ EXISTE FINANCIAMENTO.

#### VENDE-SE NO CONTINENTE

**BOM ABRIGO - COQUEIROS** - Boa casa de alvenaria, tendo 2 quartos, living, banheiro colorido, ampla cozinha e garagem. Cr\$ 95.000,00.

**RUA ANTONIETA DE BARROS, ESTREITO** - Apartamento com área de 97,32m<sup>2</sup>, tendo living, 3 quartos, banheiro social, cozinha, área de serviço e dependência de empregada. Cr\$ 90.000,00

**RUA CEL. AMÉRICO, BARREIROS** - Boa casa de madeira bem situada, com dois quartos, living, banheiro, copa-cozinha e porão. Terreno de 300,00m<sup>2</sup>. Preço: Cr\$ 40.000,00

**RUA MARCELINO SIMAS - ESTREITO** - Boa casa de alvenaria com linda vista panorâmica, tendo três dormitórios, copa, cozinha, amplo living, banheiro com azulejos coloridos até o teto, depósito e garagem. Pode ser financiada.

**JARDIM ATLÂNTICO - LINDA** casa de alvenaria com área de 220,00m<sup>2</sup>, de esquina, terreno de 450,00m<sup>2</sup>, tendo sala de jantar e estar, hall de entrada, escritório, 3 dormitórios, 2 banheiros, lavanderia, dependência completa de empregada, copa-cozinha, ar refrigerado, garagem para 2 carros. Rua calçada. Acabamento de luxo. Armários embutidos em todos os dormitórios.

**ESTREITO - BOA CASA DE ALVENARIA** CONTENDO 3 DORMITÓRIOS, LIVING, DOIS BANHEIROS COM AZULEJOS DECORADOS ATÉ O TETO, COPA-COZINHA COM AZULEJOS COLORIDOS TAMBÉM ATÉ O TETO. NA PARTE INFERIOR: MAIS 2 QUARTOS E GARAGEM. ÁREA DE CONSTRUÇÃO: 152,62m<sup>2</sup>. TERRENO DE 10,00m x 25,00m. Cr\$ 160.000,00

Rua Arcipreste Paiva, 11

#### VENDE-SE TERRENOS

**RUA PAULO RAMOS - COQUEIROS**, ÓTIMO LOTE TENDO UMA ÁREA DE 360,00m<sup>2</sup>. LINDA VISTA PANORÂMICA. Cr\$ 35.000,00

**PRAIA DOS INGLESES** - Lindo terreno com frente para o mar, tendo área de 2.160,00 m<sup>2</sup>. Cr\$ 45.000,00.

**Rua João de Deus Machado**. DOIS ÓTIMOS LOTES BEM RUA SÃO VICENTE DE PAULA - SITUADOS. POR Cr\$ 45.000,00. com AGRONÔMICA - Terreno com 9,30m. área de 505,75m<sup>2</sup>. Pode ser vendido 1 de frente por 28,00 de fundos. lote separado, por Cr\$ 25.000,00.

**RUA MAX SCHRAMM - ESTREITO** - lindo terreno de esquina tendo frente para a Rua Max Schramm, com área de 560,00 m<sup>2</sup>. Ótimo ponto comercial. Bom preço. Negócio urgente.

**TERRENO SITUADO NA LAGOA DA CONCEIÇÃO**, com frente para a LAGOA, medindo 12,00m de frente por 30,00m de fundos. Ótimos vizinhos.

**TERRENO À RUA DR. ELPÍDIO BARBOSA, TRINDADE**, TENDO 12,00m. DE FRENTE POR 33,00m. DE FUNDOS. Cr\$ 32.000,00

**RUA MARECHAL GAMA D'EAU - CENTRO** - ÓTIMO TERRENO MEDINDO 14,00m DE FRENTE POR 26,00m. DE FUNDOS. BAIRRO MOURA LINDA.

#### PROCURA-SE CASAS

Na Ilha - Nas mediações da Avenida Mauro Ramos, Hercílio Luz, ruas Bocaiuva, Almirante Lamego, Duarte Schutel e adjacências. Com 3 quartos, dependência empregada e garagem, até Cr\$ 200.000,00

Com 2 quartos, dep. empregada e garagem até Cr\$ 150.000,00

Com 2 quartos, dep. empregada até Cr\$ 100.000,00

Nos Bairros - Agronômica, Trindade e S. dos Limões. Com 2 e 3 quartos, dep. empregada e de preferência com garagem.

No centro, nos Bairros de Trindade, Agronômica, mediações da Av. Mauro Ramos, com 2 e 3 quartos, de preferência c/ garagem.

**BAIROS COQUEIROS E TRINDADE**: Casas de alvenaria com 3 e 4 quartos, com garagem. Apartamentos com 2,3 e 4 quartos, com garagem. Terrenos tendo no mínimo 12 metros de frente.

Rua Arcipreste Paiva, 11

## OFERTA ESPECIAL

LINDA CASA DE ALVENARIA CONTENDO QUATRO DORMITÓRIOS, LIVING, DOIS BANHEIROS COM FINO ACABAMENTO, COPA, COZINHA COM ARMÁRIOS DE FÔRMICA ATÉ O TETO. GARAGEM COM PISO DE MÁRMORE, ÁREA DE SERVIÇO, DEPENDÊNCIA DE EMPREGADA. SINTECO. ÁREA: 210,00m<sup>2</sup>. TERRENO DE 360,00m<sup>2</sup>. PERTO DA PRAIA. ESTREITO, RUA PRÓXIMA À CAIXA ECONÔMICA FEDERAL. Cr\$ 250.000,00

PLANTÃO PERMANENTE DE 2a. A SÁBADO, DAS 8:00 ÀS 22:00 HORAS.

O conjunto preferido de Chico Buarque de Holanda virá a Florianópolis nos dias 27 e 28 de agosto, para apresentar seu show "República do Peru", finalmente liberado pela censura para todo território nacional.



## MPB-4 traz seu show "República do Peru" à Capital

O Teatro Álvaro de Carvalho apresentará o espetáculo "República do Peru", show com MPB-4, produzido por Benil Santos, nos dias 27 e 28 de agosto, às 21 horas, sendo que estudantes pagarão Cr\$ 15,00 em poltrona numerada e Cr\$ 10,00 no balcão. A promoção é do Diretório Central dos Estudantes da Ufsc e da Secretaria do Governo.

Em outubro do ano passado, "República do Peru" estreou no Teatro Fonte da Saudade, no Rio de Janeiro. Pelo bom gosto na escolha das músicas e o humor descontraído do texto, o sucesso foi imediato, e a "casa" lotou nos primeiros dias de apresentação. Mas quem não viu o show na primeira semana ficou frustrado, pois o espetáculo foi suspenso pela censura cinco dias após sua estréia. Durante 15 dias o MPB-4 ficou na expectativa de que fosse liberado. Quando viu que a Censura ratificou a sua decisão, o grupo voltou ao Fonte da Saudade com um recital que tinha as mesmas qualidades musicais, mas um tanto amargo, sem o bom humor inicial, ficando em cartaz três meses.

Mesmo assim, continuaram a tentar a liberação do espetáculo. Sete meses após, finalmente, a Censura liberou "República do

Peru" para todo o território nacional. Assim, as principais cidades terão oportunidade de assistir o espetáculo, escrito pelo próprio grupo e dirigido por Antônio Pedro, que conta as aventuras de um grupo de jovens, que decidem abandonar tudo e viver exclusivamente de música. Enfim, a própria estória de uma fase do MPB-4.

### O PORQUÊ DA REPÚBLICA

O texto é dos quatro, com participação de Chico Buarque e Antônio Pedro. Fala da época em que o grupo resolveu abandonar tudo que não fosse música e os quatro foram morar num apartamento conjugado na rua da República do Peru, no Rio. São fatos reais, enriquecidos de alguma fantasia. A parte musical não obedece a uma cronologia, independe da história do quarteto, contada na peça. "Mariana", "Tatuagem", "Vai trabalhar Vagabundo", "Não existe pecado ao Sul do Equador", "Portela 74", são exemplos de algumas músicas selecionadas.

Além do MPB-4, participam do show o "Boto" (na bateria) e Nilson (contrabaixo), que estão com o grupo há um ano e meio. "Magro" é o responsável pela direção musical.

Colhendo os restos de alimentos, ou implorando frutas quase deterioradas, as crianças têm ordens de seus pais para retornar à casa com o farnel cheio de alimentos semi-impresitáveis, que os feirantes abandonaram.



## Depois da Feira, a disputa pelo que sobrou

Muitas pessoas valem-se das frutas e verduras perecidas e postas fora pelos feirantes que diariamente fazem ponto no terreno vazio e amplo situado ao lado da sede da Associação Rural, que serve também como estacionamento. Remexendo o lixo composto principalmente de produtos putrefatos, mendigos e outras pessoas de condições paupérrimas catam, quando os feirantes não mais estão no local, procurando principalmente frutas cítricas (que são os produtos mais vendidos naquela feira), numa tentativa de ampliar o cardápio, formando uma verdadeira cena "mundo cão".

A FEIRA  
Um grupo de pessoas traz de Curitiba e imediações daquela capital produtos agrícolas como laranja, pão-can, abacaxi, batata, cebola, repolho, beterraba, alho, vagens e outros similares, em caminhões próprios e instala-se ao lado da sede da Associação Rural, e ali fica até ter vendido aproximadamente 50 toneladas de gêneros aos mais diversos tipos de compradores do grande mercado consumidor de Florianópolis (são desde donas de casa que compram para o consumo doméstico até comerciantes que ali suprem-se para

servir seus fregueses).

Como é natural para o tipo de produtos ali vendidos, muitas frutas e verduras estragam-se com o transporte ou perecem durante a exposição que às vezes dura mais de um dia (num dos caminhões há um letreiro assim: "Se Deus quiser hei de vender tudo").

E o que perece é jogado em pequenos montes onde antes do aterro era mar, para que os caminhões da limpeza pública recolham, juntamente com as cascas das frutas consumidas no local e outros materiais impresitáveis. E ali pessoas de baixíssimo nível econômico catam o que ordinariamente considera-se impresitável (para os mendigos é aproveitável, ou semi-aproveitável, isto é, aproveitável forçadamente), encontrando o que não poderiam adquirir a não ser com um extraordinário esforço orçamental.

Além disso, durante o dia, enquanto os feirantes ainda estão por ali, crianças pedicam artigos de qualidade insuficiente para a venda, enchendo assim sacolas que carregam sumindo no meio do povo que as ignora.

# SUPER-MERCADO IMOBILIÁRIO

## bons negócios bons negócios

### centro

#### CASAS

**CENTRO** — Rua Tenente Silveira 133 — Casa com 220m<sup>2</sup>, possuindo 3 dormitórios todos com armários embutidos, o quarto de casal possui banheiro privativo com box, azulejos coloridos até o teto pia de mármore; sendo os quartos de solteiro todos decorados com papel de parede; possuindo ainda sala de estar, copa, banheiro social, com armário embutido, dependências completas de empregada, área de serviço, adega e garagem para 2 carros. Financiada em até 20 anos. Preço Cr\$ 610.416,00.

#### APARTAMENTOS

**ED. DANIELA** — apto com 150 m<sup>2</sup>, localizado no 5o. andar de frente. Composto de 3 dormitórios (com armário embutido), sala de estar, jantar (com armário para livros), cozinha, copa com armários estilo americano; equipado com exaustor nautilus, banheiro decorado com azulejos até o teto, box e aquecedor para água quente em todas as torneiras; área de serviço de azulejos até o teto, ponto para máquina de lavar; dependências completas para empregada, entrada social e de serviço; garagem; Apto. todo tapetado e decorado com papel de parede. Pode ser financiado. Preço Cr\$ 245.000,00.

**ED. D. TEREZA** — BLOCO D — Apto. com 183 m<sup>2</sup>, living, sala de estar, 3 dormitórios, 1 com banheiro privativo, banheiro social, azulejos até o teto, pia de mármore, box de alumínio, cofre, massa corrida, sacada, pintura plástica, dependências de empregada, área de serviço, cozinha com azulejos até o teto. Piscina, playground e salão de festa. Condomínio Vila Rica, Preço Cr\$ 360.000,00.

### bairros

#### CASAS

**BAIRRO JOSÉ MENDES** — Casa Rua São Judas Tadeu no. 27; Casa com 210 m<sup>2</sup> com um terreno medindo 336 m<sup>2</sup>; possuindo 3 quartos: 1 de casal com ar condicionado, 2 de solteiro com armários embutidos, vestíbulo, living, banheiro social, copa, cozinha com azulejos até o teto dependências completas de empregada, área de serviço, terraço, churrasqueira coberta com copa, garagem para um carro. Pode ser Financiada em 20 anos. Preço Cr\$ 249.000,00.

**COQUEIROS** — Rua Marques de Carvalho — 51 — Casa com 200 m<sup>2</sup>, num terreno medindo 320 m<sup>2</sup>, possuindo 3 dormitórios, living, copa, cozinha e banheiro. Sendo a copa e a cozinha decorados com azulejos até o teto; possui ainda, gabinete, área de serviço, dependência de empregada e garagem. Preço Cr\$ 250.000,00.

**BARREIROS** — Loteamento Cidade de Florianópolis — Casa de madeira com 2 dormitórios, sala, cozinha, banheiro; com terreno medindo 300 m<sup>2</sup>, próximo à super-mercado, farmácia, ônibus. Preço Cr\$ 15.000,00.

**CAPOEIRAS** — Rua Conde Afonso Celso — Casa com 3 dormitórios, living, cozinha, área de serviço. Terreno possuindo 370 m<sup>2</sup>. Garagem para um carro. Preço Cr\$ 65.000,00.

**CANASVIEIRAS**  
1 terreno com 308,40 m<sup>2</sup>. Preço Cr\$ 31.900,00.

### praias

#### APARTAMENTOS

**EDF. PRAIA DA SAUDADE** — Apto com 70 m<sup>2</sup>, localizado no 1o. andar, de frente, composto de sala de estar-jantar, 2 dormitórios com armários embutidos (laqueados), banheiro e cozinha com azulejos decorados até o teto e com cerâmica vitrificada, sendo todo o apartamento com pintura plástica e decoração à gesso. Pode ser financiado. Preço Cr\$ 135.000,00.

**ED. IRMÃOS SANTOS** — Apto. localizado no 4o. pavimento, com 78,80 m<sup>2</sup>, composto de sala, 2 dormitórios, copa, cozinha, banheiro social e área de serviço. Estreito - Rua Antonieta de Barros. Preço Cr\$ 105.000,00.

**CAMBORIÚ**  
**ED. SIRI** — Apto, com 43 m<sup>2</sup>, localizado à Av. Atlântica no 1o. andar, de frente, com 1 dormitório, sala, banheiro e área de serviço, com azulejos até o teto. Ótimo investimento para veraneio. Pode ser financiado. Preço: Cr\$ 69.000,00.

### terrenos

1 terreno com 300,00 m<sup>2</sup>, localizado próximo ao Country Clube. Preço Cr\$ 27.500,00.

1 terreno com 300,00 m<sup>2</sup>, localizado no Jardim Santa Mônica. Preço Cr\$ 27.500,00.

**LAGOA**  
1 terreno com 249,50 m<sup>2</sup>. Preço Cr\$ 26.400,00.

**TRINDADE**  
1 terreno de 20x20 com 400 m<sup>2</sup> à Rua Lauro Linhares. Preço Cr\$ 66.000,00

1 terreno à Rua Bel. Corrêa com 487 m<sup>2</sup>, aproximadamente. Preço Cr\$ 49.500,00.

**COQUEIROS**  
1 terreno com 368 m<sup>2</sup> no loteamento Ney Rosa. Preço Cr\$ 60.000,00.

**AGRONÔMICA**  
1 terreno com 306,25 m<sup>2</sup>, localizado no loteamento Stodieck. Preço Cr\$ 75.900,00.

1 terreno com 287,00 m<sup>2</sup>, localizado no loteamento Stodieck. Preço Cr\$ 71.500,00.

**BAIRRO JOSÉ MENDES**  
1 terreno com 336 m<sup>2</sup>. Preço Cr\$ 49.500,00.

**COQUEIROS**  
1 terreno com 408,60 m<sup>2</sup>, localizado na Rua Paula Ramos. Preço Cr\$ 26.840,00.

terreno com 305,00 m<sup>2</sup>, localizado na Praia do Meio. Preço Cr\$ 38.500,00.  
CANASVIEIRAS



PRÓXIMO  
LANÇAMENTO  
EMEDAUX:  
ED.  
"TOULOUSE  
LAUTREC"  
NA ARISTOCRÁTICA  
AV. TROMPOWSKY

CRCI No. 31

DEPOSITO **SANO** AUTORIZADO

## COBERTURAS

## CIMENTO-AMIANTO

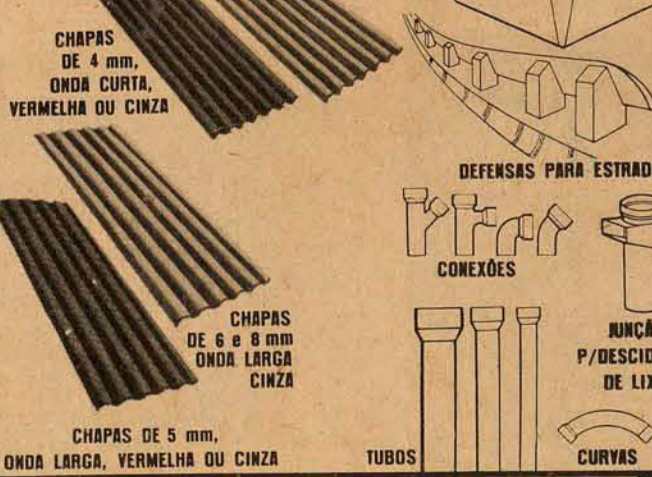
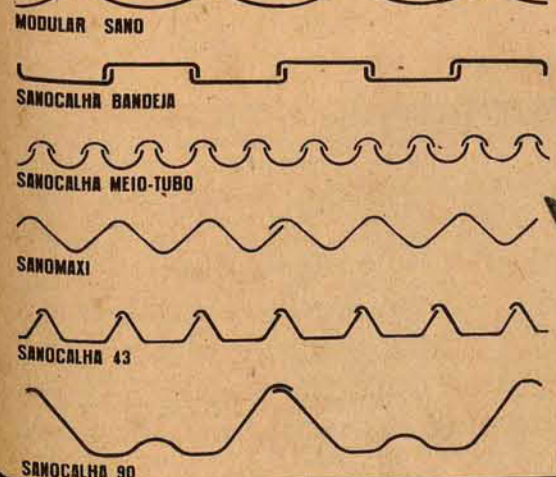

DISPOMOS PARA PRONTA ENTREGA — Consultem ou enviem PLANTAS PARA ORÇAMENTOS.

H. PASCALE COM. E REP. LTDA.

Ed. Anita Garibaldi, 1o. and. 5/1 Fone - 32-21 - Fpolis  
Deposito: BARREIROS - São José (Perto do Trevo).

Procure nossa loja à Rua Deodoro, 13



ou chame um corretor pelos fones 4368/4340/4604  
Plantão aos sábados e domingos até às 21 horas



Atentado? É o que parece dizer nas entrelinhas o apelo ao Prefeito, da Associação Comercial de Florianópolis, contra a pretensão municipal de lotear uma área antiga do balneário, que o desfiguraria, por não ser acompanhado de um plano urbanístico. É o seguinte o SOS de Canasvieiras.

## A bela natureza que o homem não completou

As mais belas do Brasil — dizem os prospectos oficiais. A Florianópolis das 42 praias, proclama uma estação de rádio. O Estado do maior número delas, exaltam os mais baírristas. Principalmente para estes últimos e para os 150 mil turistas que as visitaram no ano passado, falta acrescentar a tais loas um adjetivo pouco recomendável: as desprezadas em quase tudo.

E não precisa gastar muita gasolina para encontrar as gerais deficiências nos serviços e no abandono paisagístico a que esses recantos de lazer estão relegados, numa extensão costeira de 145 quilômetros, numa ilha que mede 55 quilômetros de comprimento por 19 de largura e deposita nas suas praias uma, senão a maior, de suas opções diversionais e retemperadoras.

A três meses do verão e da torrente humana que aqui se enquistará até março, todas as iniciativas de dotar as faixas de beira-mar de uma infra-estrutura estão ainda em estágio de discussão. A Secretaria

de Administração, que coordena as atividades de turismo no município diz-se "vontadosa" e encaminhará na próxima semana, à Secretaria de Obras um projeto para instalação de conjuntos de vestuário-banheiro-salva-vidas nas praias de Canasvieiras, Joaquina, Lagoa e Armação, sem poder precisar a data do início da construção. As unidades seriam as primeiras a preencher uma lacuna básica, no ponto de vista do bem-estar dos turistas e dos próprios naturais, que não têm sequer onde trocar de roupa, onde tomar um banho d'água doce após o mar, e muito menos quem lhes possa dar a mão no caso de afogamento. Na última temporada foi a Secretaria de Segurança que teve de erguer instalações provisórias para salva-vidas, com o pessoal do Corpo de Bombeiros. Nos postos projetados haveria um mirante, guardas previamente treinados para primeiros socorros e uma sala adequada à recuperação dos afogados.

AS PRAIAS, VISTAS

### DE FRENTE

Desse ângulo de observação é cruel a situação a que são entregues as praias da ilha. Descalvadas de vegetação protetora, não estão muito distantes de um Saara, só que piorado, pois sem oásis, já que as autoridades encarregadas do setor de paisagismo, se existem, não parecem muito entusiasmadas por Botânica. Nem querem lembrar dos malefícios do que na escola se aprende com o nome de erosão e seus efeitos múltiplos sobre a fisionomia da urbe. A Inspeção local do Departamento Nacional de Portos e Vias Navegáveis, a quem compete, tradicionalmente, proteger as praias da formação de dunas, não protege, preferindo dedicar-se às de Laguna. Contra as queixas da sujeira das praias rebate o chefe da Divisão de Serviços Públicos da Secretaria de Obras, Pedro Blun, dizendo que "ela não é tão ruim quanto dizem, mantendo-se um ou dois homens diariamente no serviço". Mas oferece um dado que fala por si só quanto à deficiência de

meios: para toda a coleta de rua e domiciliar dispõe de apenas oito caminhões, nem sempre em condições de operacionalidade desejáveis. Somando-se à poluição causada pelos navios por muito tempo persistirá o clamoroso problema da poluição dos dejetos, sistematicamente despejados em toda a orla pelos esgotos domiciliários, comerciais e industriais, pois no cronograma de trabalho da Casan a Estação de Tratamento d'água e emissário submarino são espaços ainda em branco, embora todos os sanitaristas sejam unânimes em considerar a inexistência de obras como essas como um verdadeiro crime contra a saúde pública.

Para o desconforto de quem se aventura a compenhar uma semana de trabalho numa praia contribuem o sacrifício de tomar ônibus superlotados, ou, para os mais abastados, de alcançá-las por vias de acesso que, as mais das vezes, não são nem vias e pouco dão acesso, como é o caso crônico quase geral: as únicas pavimentadas são

as da Lagoa da Conceição, Canasvieiras e Ingleses, no interior da ilha. E algumas, de energia só conhecem a do sol, vivendo imersas na escuridão, sem iluminação pública todas, à exceção

da de Canasvieiras, Jurerê e a da Lagoa. Promete a Prefeitura que a ligação com a da Joaquina e Canasvieiras será "melhorada". Mas contra qualquer melhoramento está toda a inexistência de infra-estrutura básica: a da água, esgoto e luz, a qual, reconhece o secretário de Administração Antônio Pereira Oliveira "não pode a Prefeitura enfrentar sozinha".

Este panorama colide frontalmente com uma das conclusões da Embratur: a de que em turismo a cons-

trução de hotéis — verdadeira psicose dos "entendidos" — só deve entrar numa percentagem de vinte por cento, concentrando-se os 80 por cento nos serviços que forneçam condições de bem-estar ao usuário. "Como todos não tiram férias ao mesmo

tempo — diz o ex-governador do Estado do Rio, Jeremias Fontes — só o turismo de férias e de verão assegura a continuidade e rotatividade do sistema, exigindo das autoridades a manutenção daqueles serviços. Turismo já foi viagem e hotelaria luxuosa, hoje é férias, pois só elas permitem um turismo de massas". E pergunta como fazê-lo, sem praias adequadas ao conforto de quem busca o sol e o mar como refrigério e não pode se contentar em permanecer confinado num quarto de apartamento. O que dirão sobre isso os 60 mil turistas provenientes da Bacia do Prata que aqui estiveram em 73, sem falar nos de outros países e Estados brasileiros?

### NOVE FORA NADA

Para nenhum dos nove Distritos Geo-Políticos do Município não há ainda um Plano Diretor, "que incluiria automaticamente as praias", conforme o arquiteto Paulo Rocha da Secretaria de Obras. Os distritos são os da Lagoa da Conceição, Cachoeira do Bom Jesus, São João do Rio Ver-

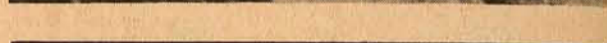

melho, Canasvieiras, Pântano do Sul, Ribeirão da Ilha, Santo Antônio de Lisboa, Ingleses e Armação. Para ele "cada qual tem características físicas e geográficas diferentes, sobretudo do ponto de vista da colonização existente até particularidades como a direção dos ventos e a paisagem". O levantamento nem começou, "nem tem início previsto" e mais não quer "nem posso" dizer o arquiteto.

De parte do Estado, um projeto no qual o Besc desenvolveria projetos preliminares e ficaria à frente das ações prevê a criação de um Setor Oceânico de Turismo. De acordo com o parecer de assessores, está previsto um conjunto de cabanas e "villages", restaurantes e lanchonetes; equipamentos esportivos para velejamento; ski aquático, pesca em alto-mar; piscinas — natação no oceano e na Lagoa; canchas esportivas; dunas "Buggies"; hipismo; preservação da paisagem; e

outros equipamentos como Correios (com telex) e central telefônica. Mas o escritório de planejamento encarregado do complexo não tem dado notícias, nem tampouco o Estado, acerca do projeto, que elegu a costa leste da ilha, onde despontam a Lagoa da Conceição, Praia do Campeste e o Morro da Rocha — da rara beleza silvestre — para localização do setor oceânico de turismo, ocupando 12 mil metros quadrados. Tudo são planos, portanto. Para a próxima temporada de verão o que resta para as praias resume-se, a não ser que antes disso as autoridades sejam possuídas de uma energia incomum, às promessas de que será exercido "um rígido controle sobre os vendedores de milho, de frutas e congêneres, principalmente na praia da Joaquina, onde eles, ano passado, se acotovelavam uns ao lado dos outros, empurcalhando tudo".



Alvará municipal?  
Pedreiro, Marcineiro, Bombeiro hidráulico,  
Pintor, Compra de Material, Desconto de INPS,  
Decorador, Jardineiro, Plantas, Projetos?

## DESCARREGUE SOBRE A STATUS OS PROBLEMAS DE REFORMA DA CASA

PROJETOS E ORÇAMENTOS GRÁTIS SEM COMPROMISSO

disque 4242 ou 2001  
e comprove que conforto e bom-gosto não custam caro  
reformas — construções — redecação  
pintura — ajardinamento —

**STATUS**  **Decorações e Serviços Ltda.**

Rua Jerônimo Coelho, 343 — Florianópolis

## O SOS de Canasvieiras

A apenas três meses do verão, vivendo a expectativa de abrigar um alentado contingente humano na próxima temporada, todas as iniciativas de dotar as faixas de beira-mar de uma infra-estrutura adequada, estão ainda num estágio de projeções e de planos que não se sabe se tornarão realidade.

Ilmo. Sr.  
Nílto Severo da Costa  
DD Prefeito Municipal de Florianópolis  
Paço Municipal  
N É S T A

Senhor Prefeito,  
Chegou ao conhecimento desta Associação que a Prefeitura está pretendendo colocar à venda lotes de uma área remanescente da Municipalidade, em Canasvieiras.

O assunto foi objeto de demorado exame por parte da Diretoria desta Entidade e a opinião unânime colhida é que o pretendido empreendimento seja sustado até que se elabore um Plano de Urbanização do aludido Balneário, já que o mesmo, por oferecer excelentes condições de turismo, merece um tratamento especial.

Qualquer açodamento poderá resultar problemas futuros, fazendo de Canasvieiras um tumulto de problemas, como ocorre em outros Balneários, por exemplo, o

de Camboriú.  
Somente integrado a um Plano de Urbanização, Canasvieiras poderá deslançar o potencial que reúne, para se transformar num verdadeiro balneário.

E nem poderia ser diferente, pois os lotes que se pretendem vender não reúnem as condições exigidas pela legislação municipal, no que tange à abertura de ruas, calçamento, drenagem, posteamento e as demais obras imprescindíveis.

Pedimos que Vossa Excelência receba nossa sugestão como um compromisso que temos com o futuro, para não sermos responsabilizados pela falta de planejamento e nossa omissão.

Respeitosamente,  
(Ass.) ODY VARELLA — Presidente