O TEMPO – Massa fria: em curso. Pressão atmosférica média: 1008.3 milibares. Temperatura média do dia: 17.0 graus centígrados. Umidade relativa média: 80.7 por cento. Estado médio do céu: cumulus, stratus, de meio a encoberto, nevoeiros noturnos nas margens de rios, Litoral, serras e vales do Planalto. Estado médio do tempo: com formações esparsas de chuvas no Planalto e trechos do Litoral nas bacias de rios. Formações de garoa noturna provocada pela neblina nas serras e lugares entre serras. Estado geral do tempo do Estado: estável. Previsão: A. Seixas Netto.

O ESTADO

Florianópolis – Sábado – 10 de agosto de 1974 – Ano 60 – No. 17.751 – Edição de hoje 12 páginas – Cr$ 1,00

ENTREGA DE AÇÕES – Com um coquetel a ser realizado na próxima segunda-feira, às 18 horas, no Restaurante Manolo's, à rua Felipe Schmidt, a diretoria da COTESC, em ato que contará com a presença de grande número de autoridades, efetuará a entrega de lotes de ações a 32 empresas catarinenses que os adquiriram, participando, desta forma, do plano de expansão Cia. Catarinense de Telecomuniações.

GERALD FORD

"Acabou o longo pesadelo"

Dizendo que "o pesadelo acabou" e prometendo apoiar a Constituição para fazer certo, segundo a orientação de Deus, o Vice-Presidente Gerald Ford assumiu aos 61 anos a Presdiência dos Estados Unidos, na sucessão de Richard Nixon. O novo Presidente norte-americano inspira a confiança dos especialistas em assuntos latino-americanos na oportunidade de um novo diálogo com a América Latina. Nos meios econômicos dos Estados Unidos afirma-se que o novo Governo será benéfico para a economia do país. O ex-Presidente Nixon despediu-se com lágrimas dos funcionários da Casa Branca ontem pela manhã e à tarde foi recebido por três mil pessoas em San Clement (P.2)

Gerald Ford, o 38o. Presidente dos Estados Unidos, toma posse diante do Presidente da Suprema Corte norte-americana, Warren Burger.

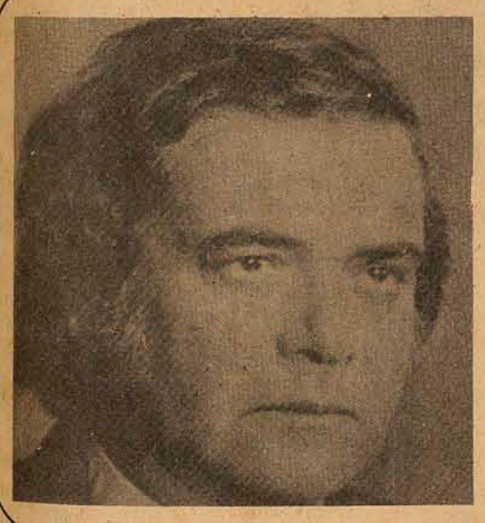

Sepultamento de Heron Domingues será às 10h

Será às 10 horas de hoje no Cemitério São João Batista, o sepultamento de Heron Domingues, apresentador de notícias da TV Globo falecido às 6 horas da manhã de ontem e ex-Repórter Esso (Página 7)

Figueira volta atrás e não dispensa ninguém

Página 8.

Supletivo anuncia aprovados na próxima semana

Página 5.

Leite é pouco e escassez tende a se agravar

Página 9.

O último pilar da nova ponte quase pronto

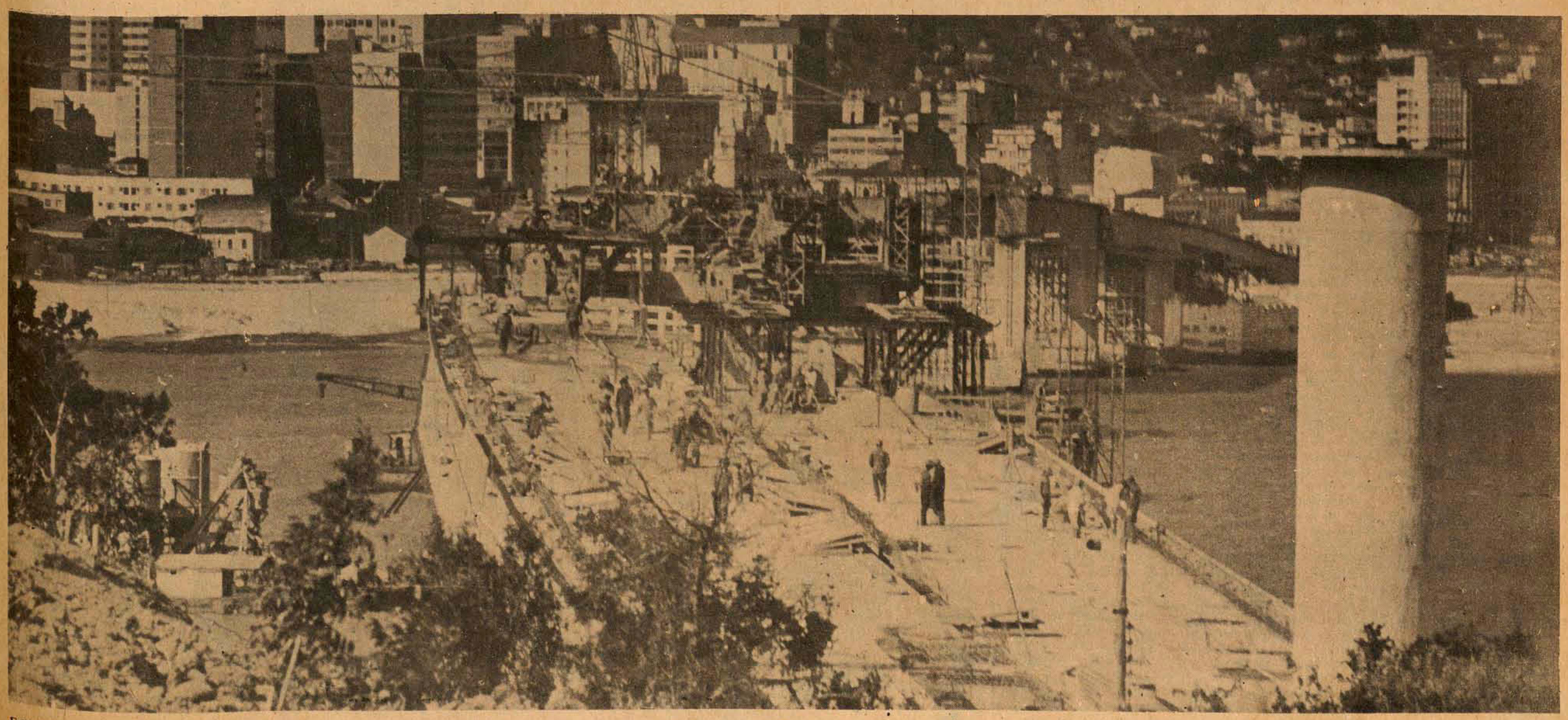

Falta apenas concluir o último pilar das obras da ponte para que sua estrutura de cimento feche em arco sobre a Baía-Sul. Os trabalhos se processam dentro dos prazos previstos, devendo estar concluídos de acordo com o estabelecido. Os acessos também (Página 12).

Acervo: Biblioteca Pública SC - Hemeroteca Digital Catarinense

"Prezado Senhor Secretário: por intermédio da presente renuncio ao cargo de Presidente dos Estados Unidos. Sinceramente, Richard Nixon."

Assim Nixon deixou a Casa Branca

Richard Milhous Nixon realizou o último ato de sua desastrada presidência ontem, ao se despedir dos funcionários que o serviram em sua administração, antes de voar com a família para sua residência na Califórnia.

Juntamente com sua esposa, Nixon caminhou pelo tapete vermelho estendido desde a Casa Branca até o helicóptero que os aguardava. Ao subir a bordo, o presidente levantou os dois braços fazendo com ambas as mãos o "V" da vitória, que foi seu gesto característico em centenas de apresentações públicas durante sua longa carreira política.

Exatamente às 9 horas (10 em Brasília) o helicóptero levantou vôo, desaparecendo na bruma que cobria a capital norte-americana.

LÁGRIMAS

As últimas palavras de Nixon na sede do governo, onde se encontravam, além de todos os funcionários da administração, o novo presidente Gerald Ford, o secretário de Estado Henry Kissinger e outras personalidades, inclusive o advogado James St. Clair, foram pronunciadas com voz embargada, enquanto as lágrimas lhe corriam pela face.

"E assim nós vamos com esperanças, espírito forte e profunda humildade e com muita gratidão em nossos corações. Procedemos de muitas religiões, talvez façamos nossas preces em dioceses diferentes, embora na realidade todos tenham um só Deus no verdadeiro sentido. Mas quero dizer a todos e a cada um de vocês... Não só lhes seremos gratos... Sempre estarão em nossos corações e em nossas orações. Muito Obrigado".

Seus auxiliares, muitos dos quais chorando como ele, aplaudiam-no de pé. A despedida de Nixon daqueles que estiveram mais perto dele teve um contraste notável com a solenidade ao pronunciar o discurso de renúncia, dirigido à nação anteontem à noite. Foi uma despedida intensamente pessoal e extremamente emotiva.

Ele falou de seu pai, um grande homem, embora não um homem de saber; de sua mãe, uma "santa" que depois de criar dois de seus filhos os viu morrer tuberculosos. Falou também de uma leitura feita na sua última noite na Casa Branca, as palavras escritas por Theodore Roosevelt quando jovem, depois do falecimento de sua filha.

– Estava com seus vinte anos e ele acreditou que a luz se lhe escapou da vida para sempre, mas continuou adiante... Ele era um homem. Ao partir, permitam-me dizer-lhes que esse é um exemplo que, eu creio, todos deveríamos recordar sempre.

TUDO É UM COMEÇO

Acrescentou que "às vezes supomos que quando acontecem coisas que não vão bem, que quando não se consegue ser aprovado na primeira vez no exame para o exercício da advocacia..., que quando algum ser querido morre, que quando perdemos uma eleição ou quando sofremos uma derrota..., cremos então que tudo terminou".

– Pensamos, como dizíamos, que a luz nos abandonou para sempre. Mas não é assim. Sempre se trata apenas de um começo. Os jovens devem aprender isto, os anciãos devem saber disto. Essa idéia deve nos manter em todo o momento, porque a grandeza não chega quando as coisas vão sempre bem, senão quando se sente depressão, quando se recebe alguns golpes. Somente quando se desce aos vales mais profundos podemos avaliar quão grandioso é chegar aos cumes mais altos.

Finalizou dizendo que partia orgulhoso do pessoal "que se manteve junto a nós, que trabalhou para nós e a serviço deste país. Queremos que se sintam orgulhosos do que fizeram. Recordem sempre que é possível que outros os odeiem, porém que aqueles que os odeiam não vencerão a menos que vocês os odeiem também, com o que se destruiriam a si mesmos. Esta mansão tem um profundo carinho, e seu carinho vem daqueles que aqui trabalham".

Nixon com Pat: últimos momentos na Casa Branca.

Nixon chegou ontem à sua residência, em San Clemente, Califórnia, onde foi recebido por cerca de três mil pessoas, algumas agitando bandeiras, três horas após ter transferido o poder. O ex-presidente disse a seus partidários que mesmo "tendo completado uma tarefa, não significa que nós nos sentaremos sob o maravilhoso sol da Califórnia e não faremos nada: nos próximos dois anos, posso assegurar que durante todo o tempo que dispuser e que possa ser útil, vou continuar a trabalhar pela paz".

Sem qualquer imunidade legal

Richard Milhous Nixon abandonou a presidência sem nenhuma imunidade legal contra acusações criminais que lhe possam ser formuladas. O papel principal em qualquer indiciamento caberia ao promotor especial do caso Watergate, Leon Jaworski, que declarou não ter feito nenhum acordo com o ex-presidente para colocá-lo à margem de uma acusação em troca de sua demissão.

O Congresso poderá aprovar uma resolução solicitando que não se formulem acusações contra Nixon, mas ela não teria força de lei e se limitaria a manifestar os sentimentos dos parlamentares. E a renúncia talvez tenha prejudicado o escasso apoio que tal medida poderia ter.

De qualquer forma, com a renúncia, Nixon se pôs a salvo, pelo menos, de um julgamento político pela Câmara dos Representantes e pelo Senado. Embora o Congresso tenha autoridade de continuar com o processo mesmo que Nixon não detenha a presidência, segundo dirigentes da Câmara isto não será feito. Todavia, a comissão de justiça poderá efetuar uma votação sobre o relatório relativos a supostas acusações contra Nixon.

O novo presidente, por outro lado, também poderá bloquear o indiciamento de seu antecessor, ainda que não tenha se manifestado a respeito. No entanto, há quem diga que Nixon será indiciado, de uma ou outra forma, dentro em breve, tal como o deputado republicano Paul McCloskey.

Há 25 anos, num caso de espionagem

Alger Hiss, que Richard Nixon ajudou a mandar à prisão num sensacional caso de espionagem há quase 25 anos atrás, disse ontem que a renúncia do presidente norte-americano pode inaugurar "uma nova era de justiça em nosso país".

O caso ocorrido em 1948 tornou o nome de Nixon conhecido nacionalmente e trouxe-lhe muitos inimigos por seus métodos rudes. Hiss, que atualmente vive em Nova Iorque e passa férias na Riviera francesa, divulgou a seguinte declaração:

"Eu espero que esta renúncia não diminua a procura de nosso povo pela verdade, que deve continuar sem interrupção. Isto pode ser o começo de uma nova era de justiça em nosso país, que ninguém pode receber com mais agrado do que eu".

A declaração foi lida por um homem que dizia ser o porta-voz de Hiss. Ele atendeu o telefone na casa onde Hiss está hospedado. O homem disse que Hiss estava de cama e não poderia atender ao telefone.

Nixon apoiou Whittaker Chambers, que acusou Hiss de espionar para a União Soviética e levou o caso na comissão da Câmara dos Representantes sobre atividades anti-norte-americanas, até que ele foi condenado, em 1950, por perjúrio.

Hiss, de 69 anos, libertado há 20, ainda luta nos tribunais para redimir seu nome. Nixon, mais tarde, admitiu que seus métodos no caso Hiss trouxeram-lhe muitos inimigos que contribuiram para sua derrota na eleição presidencial de 1960.

Nixon diante da História

A renúncia de Nixon foi a primeira de um presidente dos Estados Unidos, em 185 anos de existência do cargo. Em outras oito oportunidades, o cargo ficou vago, mas sempre por morte do titular. Quatro chefes do Executivo pereceram de causas naturais e outros 4 assassinados.

O governo de Nixon é também o única a registrar até agora uma dupla renúncia: a do presidente e a do vice-presidente. Spiro Agnew, o companheiro de administração de Nixon renunciou ao cargo em 10 de outubro do ano passado, depois de declarar-se culpado de sonegação de impostos. Foi o segundo vice-presidente dos Estados Unidos a renunciar.

Richard Nixon será substituído na presidência por um homem não escolhido pelo povo, mas designado pelo presidente, nos termos da emenda constitucional no. 25, sancionada em 1967. Antes da introdução desse dispositivo legal, a sucessão competia ao presidente da Câmara dos Representantes.

Se Nixon tivesse deixado vago o cargo de vice-presidente, hoje quem deveria ir para a Casa Branca seria o deputado Carl Albert, democrata de Oklahoma, em sua condição de presidente da Câmara dos Representantes.

A presidência aos Estaaos Unidos ficou vaga, por morte natural dos titulares, em 1841, William H. Harrison; em 1850, Zachary Taylor; em 1923, Warren G. Hardin, e em 1945, Franklin Delano Roosevelt, e por assassínio em 1865, Abraham Lincoln; 1881, James Garfield; 1901, William McKinley, e, em 1963, John F. Kennedy.

A vice-presidência esteve vaga em 14 vezes, por causa de falecimentos dos presidentes e as naturais sucessões.

A fortuna está ameaçada

Durante os seus quase seis anos de permanência na Casa Branca – Nixon foi eleito em 1969 – o presidente da República conseguiu atingir o "status" de milionário. Quando assumiu o governo, ele possuía, segundo os dados mais próximos da realidade, um patrimônio de 300 mil dólares (pouco mais de dois milhões de cruzeiros). Quatro anos depois sua fortuna pessoal ascendia a um milhão de dólares (6,84 milhões de cruzeiros) e apresentava inegáveis sinais de que cresceria ainda mais.

O aumento da renda e do patrimônio dos Nixon se deveu principalmente a transações com imóveis, segundo o presidente por meio de empréstimos de amigos. Ao tomar conhecimento desses negócios imobiliários, a reação popular foi tão enérgica que Nixon se viu compelido a tornar públicas suas declarações de rendimentos entre 1969 e 1973. Ao mesmo tempo, para comprovar a sua honorabilidade, pediu ao Congresso que decidisse se ele tinha pago ou não suficientes contribuições fiscais.

O fisco antecipou-se, entretanto, determinando a revisão das declarações do chefe da Nação. Em três de abril de 1974, a nação ficou sabendo que Nixon devia ao Imposto de Renda 444 mil dólares (mais de três milhões de cruzeiros) em impostos atrasados, com os juros respectivos. A Casa Branca apresentou declaração oficial de Nixon, retrucando os termos do anúncio feito pelo Congresso e dizendo que havia a dívida sim, mas no montante de 432 mil dólares (cerca de 2,9 mil cruzeiros).

Nixon deixou claro que pagaria aquilo que era devido ao fisco federal e ao fisco da Califórnia, pois não apresentara qualquer declaração quanto a sua residência de San Clement.

Na despedida, ao embarcar no helicóptero, o gesto característico.

O futuro incerto do ex-presidente

Antes que o caso Watergate minasse a sua presidência, Richard Nixon dizia que a sua única ambição na sua vida particular era escrever suas memórias. Mas, quaisquer que sejam os seus desejos atuais, o futuro de Nixon está nublado pelas ameaças de processos e insegurança financeira.

Apesar de ter assegurada uma pensão anual de 60 mil dólares, Nixon deve ainda 148.081 dólares em impostos não pagos no ano de 1969, segundo o serviço de rendas internas. Também deve altas somas pela hipoteca da sua residência em San Clement, Califórnia.

Este será o local para onde Nixon provavelmente se retirará. Passaria os invernos na sua outra residência, em Key Biscaine. Entretanto, existe a possibilidade de que seus problemas econômicos o obriguem a vender uma das casas.

Nixon falou pouco sobre os seus planos depois de abandonar a Casa Branca. Apesar disso, no dia 17 de novembro do ano passado, quando lhe perguntaram o que faria no caso, durante uma reunião da The Associated Press Managing Editors Association, o presidente respondeu:

"Posso afirmar que não serei advogado e nem trabalharei numa junta de diretores".

Acrescentou: Digo-lhes que depois de ser presidente, ninguém quer mais sentar-se numa mesa ou participar de uma junta de direção, onde pagam bem, mas é cansativo... As juntas de diretores são magníficas mas não para ex-presidentes".

Nixon disse também que não renunciaria e que depois da sua partida da Casa Branca, "escreverei um pouco". Nixon afirmou ainda que tinha interesse "em melhorar o processo político".

Nixon deixa a Casa Branca.

Acervo: Biblioteca Pública SC - Hemeroteca Digital Catarinense

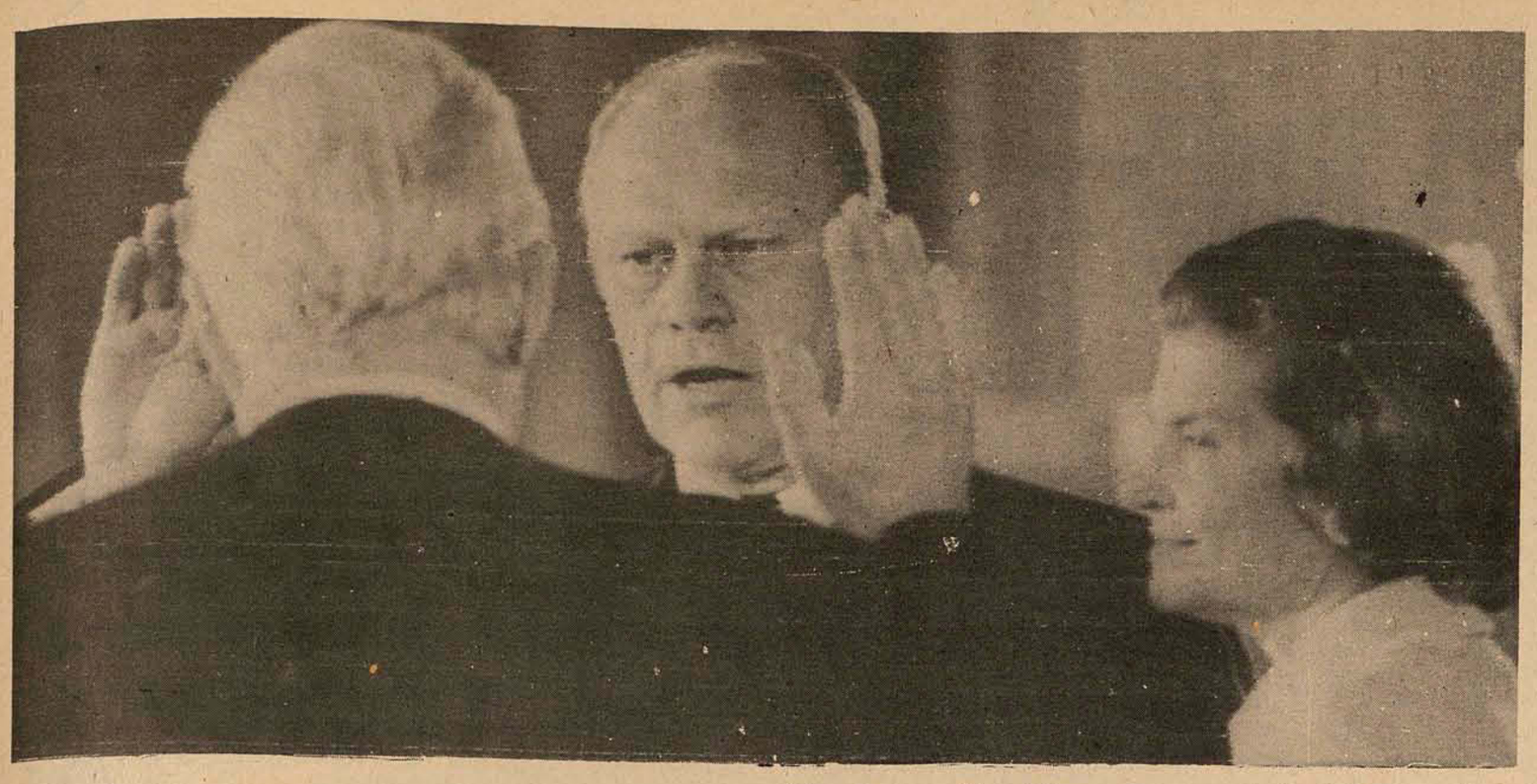

Warren Burger, presidente da Suprema Corte, toma o juramento do novo presidente.

Gerald Ford: acabou o pesadelo.

Gerald Ford converteu-se, desde o meio-dia de onte, no 38o. presidente dos Estados Unidos, pedindo à nação que o confirme no cargo com suas orações. Perante o presidente da Suprema Corte, com a mão direita para o alto e a esquerda sobre uma bíblia, repetiu formalmente as palavras que todos os presidentes pronunciaram, desde George Washington: "Juro solenemente que exercerei fielmente o cargo de presidente dos Estados Unidos e usarei da minha melhor habilidade para preservar, proteger e defender a Constituição. Para tanto, que Deus me ajude".

O novo presidente

Segundo alguns peritos, agora o panorama econômico deverá se definir

Um novo diálogo com a A. Latina

Nos círculos competentes, considera-se que a próxima administração do presidente Gerald R. Ford trará a oportunidade de um novo diálogo nas relações políticas dos Estados Unidos com a América Latina. O novo mandatário norte-americano é tido unanimemente na conta de homem aberto ao debate, ao contrário do ex-presidente Nixon, cujo dogmatismo o levou a descuidar das relações com os países latino-americanos. Ao que parece, Nixon considerava a América Latina uma zona situada na periferia da história.

Além disso, Ford não carrega para a presidência os traumas provavelmente adquiridos por Nixon quando foi francamente hostilizado e humilhado em sua viagem pelos países do continente, na década de 50.

Embora as possibilidades que se apresentam no momento para um verdadeiro reajuste nas relações com os Estados Unidos sejam múltiplas, é igualmente possível que essa oportunidade seja desperdiçada. A segunda hipótese é mais provável, em vista da estratégia seguida até agora pela América Latina.

Os observadores mais sagazes entendem que isso pode ser evitado caso os países da região se disponham a uma radical mudança de posição. O centro da questão é que, embora Ford esteja pronto a fazer concessões no campo político, suas condições para recuar no campo econômico são quase nulas.

Assim sendo, qualquer estratégia destinada ao êxito deverá se concentrar nos próximos anos, na solução dos problemas que têm se acumulado na agenda continental. É possível também que, depois de delineado um novo entendimento político, se apresentem então as condições para o desenvolvimento dos tão esperados acordos de caráter econômico.

ENGAVETAR OS PEDIDOS

Portanto, a América Latina terá que se armar da boa vontade necessária para guardar, por enquanto, a extensa lista de pedidos sobre taxas alfandegária e os demais aspectos do intercâmbio comercial. Ford não pode resolvê-los, pois são problemas de infinitas ramificações, que requerem soluções globais. No máximo seriam obtidas novas promessas de estudar os problemas latino-americnos no contexto das negociações gerais, destinadas a reajustar as finanças internacionais. É preciso compreender, além do mais, que Ford não pode pedir ao Congresso que conceda preferências para os produtos latino-americanos nas atuais circunstânias de recessão econômica, inflação crescente e um número quase intolerável de desempregados.

Por outro lado, é notório que o setor mais resistente a esse tipo de entendimento seja o movimento sindical norte-americano, cuja conquista é fundamental para Ford se eleger em 1976. Somente os observadores extremamente ingênuos acreditam que o novo presidente norte-americano não avaliará, a partir de agora, cada um dos passos que conduzem ao próximo pleito presidencial.

Devido à questão eleitoral, calcula-se que terá mais possibilidade de êxito uma estratégia política destinada à solução de problemas concretos, ao invés de uma baseada na conquista de objetivos ideais.

De início, nota-se a existência de condições para uma reconciliação com o regime do primeiro-ministro cubano Fidel Castro, que já não parece colocar mais obstáculos. A principal oposição parece vir da própria divisão entre os países latino-americanos.

Em seguida, Ford poderia seguir adiante com as negociações para um novo tratado sobre o canal do Panamá. Outra nação, que no plano político pode atingir delicadas situações econômicas, seria uma promessa solene do novo mandatário norte-americano de que não recorrerá, em hipótese alguma, a sanções econômicas para forçar a solução de divergências com qualquer país da região. Esse tipo de conduta poderia aliviar o clima de desconfiança que atualmente mina as relações entre Estados Unidos e América Latina.

No campo econômico, esperanças

Importantes personalidades do mundo dos negócios e peritos em economia dos Estados Unidos têm esperanças de que o panorama econômico da nação se defina com a renúncia de Nixon. Apesar disso, há uma certa expectativa para com a política econômica que o governo de Gerald Ford deverá adotar.

– A renúncia do presidente deverá ter um efeito benéfico para o país, para os investidores e para a economia – disse Harry Jacobs, presidente da Corretora Bache and Co. James Needham, presidente da Bolsa de Valores de Nova Iorque, afirmou que "o relacionamento que o vice-presidente Ford mantém com o Congresso é um bom presságio para a economia".

John Wilson, vice-presidente e principal economista do Chase Manhanttan Bank, comentou: "Tudo indica que a economia continuará em retração durante o resto do ano", com uma melhora paulatina na situação inflacionária. "Não acredito que Ford adote uma política econômica que venha a diferir substancialmente da adotada por Nixon".

INFLAÇÃO, A AMEAÇA

Wassily Leontief, prêmio Nobel de Economia de 1973 e professor da Universidade de Harvard, disse que provavelmente Ford adotará a mesma política econômica de Nixon, até conseguir formar seu próprio corpo de economistas.

John Debutts, presidente da comissão da American Telephone and Telegraph – ITT –, afirmou que "deixar Watergate para trás deverá devolver um pouco da confiança e produzir alguma melhora na economia."

O presidente do Bank of North América, A. W. Clausen, expressou que "com novos ares, esperamos ansiosamente que o novo governo, o Congresso e o povo dos Estados Unidos se unam para combater a ameaça interna mais importante, a inflação".

Charles Bluthorn, presidente da comissão da Gulf and Western Inustries, afirmou que para resolver muitos problemas econômicos que ainda persistem, "há necessidade de maiores esforços conjunto s do governo e do setor privado".

Richard Gestenberg, presidente da General Motors Corporation, declarou que "o presidente Nixon tomou uma atitude correta e a única que lhe restava. Agora devemos esquecer Watergate e canalizar todas as nossas energias para so lucionar conjuntamente esses problemas."

O texto do discurso de posse do novo presidente dos Estados Unidos, Gerald Ford, pronunciado ontem.

O juramento que acabo de prestar é o mesmo que prestaram George Washington e todos os presidentes, de acordo com a constituição. Mas, eu assumo a presidência em circunstâncias extraordinárias, nunca antes experimentadas pelos norte-americanos. Esta é uma hora da história que preocupa nossa mente e magoa nosso coração.

Por conseguinte, considero meu dever inicial manter um primeiro contato com meus compatriotas, não com um discurso de tomada de posse, nem com uma conversação informal, ou um discurso eleitoral. Simplesmente com algumas palavras francas, entre amigos, que espero sejam as primeiras de muitas.

Estou plenamente consciente de que vocês não me elegeram seu presidente com seus votos, razão pela qual lhes peço que me confirmem como seu presidente através de suas orações. E confio em que essas preces serão, também, as primeiras de muitas.

Embora vocês não me tenham eleito através de uma votação secreta, tampouco assumo eu a presidência em troca de qualquer promessa secreta. Não fiz campanha para a presidência, nem pela vice-presidência. Ao iniciar esta tarefa tão difícil, posso dizer que não me fixei em qualquer programa partidário e que não estou em dívida com qualquer homem, mas sim que devo somente a uma mulher, minha amada esposa. Não aspirei a esta enorme responsabilidade, mas tampouco a evitarei. Aqueles que me indicarem e me confirmarem como vice-presidente eram meus amigos e são meus amigos.

Pertencem a ambos os partidos, foram eleitos por todo o povo e agiram em cumprimento à constituição e em seu nome. Por isso, é conveniente que lhes prometa, a eles e a vocês, que serei o presidente de todo o povo.

Thomas Jefferson disse que o povo era a única garantia para a preservação de nossa liberdade. E, anos atrás, Abraham Lincoln renovou essa profissão de fé norte-americana, indagando: "Há algum caminho melhor ou esperança igual no mundo?"

Pretendo, na próxima segunda-feira, solicitar ao presidente da Câmara de representantes e ao presidente-interino do Senado, o privilégio de comparecer perante o Congresso, para compartilhar, com meus ex-colegas e com o povo norte-americano, meus pontos de vista sobre os assuntos prioritários da nação e para solicitar sua opinião e a deles. E, se puder dizer ao presidente da Câmara e aos demais que nossas opiniões coincidem, ficarei satisfeito

Embora seja tarde num ano de eleição, não há maneira de podermos prosseguir a não ser junto e nenhum meio em que alguém possa vencer, exceto servindo as mais prementes necessidades do povo. Não podemos parar ou retroceder. Agora, devemos seguir avante, juntos.

Para os povos e os governos de todas as nações amigas, e espero que isso abranja o mundo inteiro, prometo uma ininterrupta e sincera busca da paz. Os Estados Unidos permanecerão fortes e unidos, mas sua força continua dedicada à segurança e ao bem-estar de toda a humanidade, bem como à nossa própria e apreciada liberdade.

Creio que a verdade é o que impede um governo de se fragmentar. Não só o nosso governo, mas a própria civilização. Esse fator de união, embora ferido, continua intacto em nosso país e no exterior. Em todos os meus atos públicos e privados como seu pesidente, espero cumprir com meus hábitos de franqueza e sinceridade, na confiança plena de que a honra é sempre, ao final das contas, a melhor política.

Concidadãos: terminou nosso longo pesadelo nacional.

Nossa constituição funciona; nossa grande república é um governo de leis e não de homens. Aqui, o povo governa. Mas, há um poder mais alto, qualquer que seja o nome que nós honremos, o que ordena não apenas retidão, mas também amor, não somente justiça, mas tambem misericórdia.

Ao cicatrizarem-se as feridas internas de Watergate, mais dolorosas e mais venenosas do que as decorrentes de guerras externas,, restauremos a regra de ouro de nosso processo político e façamos com que o amor fraternal limpe nossos corações da suspeita e do ódio.

No começ o, eu pedi que vocês orassem por mim. Antes de concluir, novamente pelo suas orações em favor de Richard Nixon e sua família.

Que nosso ex-presidente, que levou a paz para milhões, encontre a paz para ele. Que Deus abençoe e conforte sua maravilhosa esposa e filhas, cujo amor e lealdade serão, pra sempre, uma brilhante herança para todos aqueles que suportam, solitários, os encargos da Casa Branca.

Somente posso supor quais sejam esses encargos, embora tenha sido testemunha das tragédias que caíram sobre três presidentes e as tragédias menores de outros.

Com toda a força e todo o bom senso que adquiri vivendo; com toda a confiança que me inspiram minha família, amigos e colaboradores; e com a boa vontade dos incontáveis norte-americanos que encontrei em recentes visitas aos 40 Estados, eu reafirmo agora, solenemente, a promessa que fiz a vocês, a 6 de dezembro último: de apoiar a constituição, de fazer o que é certo segundo Deus me oriente, e de fazer o melhor que possa pelos Estados Unidos.

Com a ajuda de Deus, não os decepcionarei. Obrigado".

A reação da imprensa internacional

A reação predominante em todo o mundo, após o impacto do discurso-despedida de Nixon, foi de intensa admiração, diante da qualidade da democracia norte-americana, que resistiu a uma de suas piores crises. Mas muitos governos, entre eles Brasil, México, República Federal da Alemanha e Grã-Bretanha, esquivaram-se de qualquer pronunciamento oficial, alegando que a renúncia de Nixon é um problema interno dos Estados Unidos.

Em alguns pontos de crise no mundo, os dirigentes locais manifestaram sua inquietação pelo destino da "doutrina Nixon". Mas a maioria expressou absoluta confiança de que Henry Kissinger continuará a mesma política exterior, agora sob orientação de Gerald Ford.

Na capital sul-vietnamita, o presidente Van Thieu ordenou um alerta geral, diante da iminência de um ataque comunista, aproveitando-se da perplexidade causada pela renúncia de Nixon. A rádio de Saigon retransmitiu a fala de Nixon e um alto funcionário do governo mostrou-se profundamente irritado quando o presidente dos Estados Unidos falou que pôs fim "a mais prolongada guerra já sustentada no exterior".

No Egito, que mais do que qualquer outro governo árabe pôs sua integral confiança nas mãos de Nixon, a imprensa informou sobre a renúncia com manchetes grifadas em negro, sinal habituau de desgosto e pesar com uma notícia.

Os dirigentes israelenses não quiseram formular comentários, mas alegaram que o primeiro-ministro Yitzhak Rabin espera que os fundamentos da política externa dos Estados Unidos sejam mantidos. Exprimindo uma opinião curiosa, um alto funcionário israelense acentuou que se o renunciante fosse Kissinger, "aí sim. seria um terremoto".

Dirigentes da Organização do Atlântico Norte manifestaram particularmente a esperança de que Ford restaure a confiança dos países-membros da aliança atlântica no governo dos Estados Unidos.

Milhões de europeus atravessaram insones a madrugada, para acompanhar ao vivo a mensagem de Nixon, transmitida pela televisão, via satélite, a todos os pontos do continente. Segundo a Eurovisão, 13 países receberam imagens diretas do discurso.

Após o término da transmissão, já no início da manhã, por causa da diferença de horários, as emissoras lanaram ao ar programações especiais sobre a carreira política de Nixon.

Como amigos do povo norte-americano, estamos contentes de que os Estados Unidos tenham superado esse pesadelo", comentou o primeiro-ministro norueguês Trygve Bratteli, em Oslo.

DEMOCRACIA TESTADA

Em Amsterdam, o governo holandês divulgou nota acentuando que o mais importante é que "o processo democrático resistiu a um duro teste". O governo de Pequim não fez comentários, mas a agência noticiosa Kyodo informou que os líderes chineses esperam que a renúncia não afete as relações norte-americanas.

A renúncia nas páginas dos jornais do mundo inteiro.

O embaixador de Singapura nas Nações Unidas, T.T.S. Koh, declarou que os norte-americanos deram ao mundo uma demonstração de "grande idealismo e pureza". E concluiu, de forma enigmática: "A corrupção está em todos os lugares, inclusive entre os deputados e senadores dos Estados Unidos, que evidentemente não são santos".

A imprensa soviética e da Europa Oriental divulgaram breves noticiários especificando que o presidente Richard Nixon, que recebeu calorosas acolhidas em Moscou, tinha renunciado.

O mundo comunista europeu tomou conhecimento do discurso de Nixon pelas ondas das rádios "Liberdade" e "Europa Livre", financiadas pelo governo norte-americano, que transmitiram a fala presidencial e permaneceram no ar a madrugada toda, fornecendo notícias complementares.

A agência "Prensa Latina" definiu a renúncia de Nixon como a sua "morte política". O presidente Daniel Oduber, da Costa Rica, expressou confiança no presidente Gerald Ford. O general Juan Velasco Alvarado, do Peru, assinalou que a renúncia foi uma lástima".

Em Tóquio, o primeiro-ministro japonês Kakuei Tanaka foi extremamente lacônico: "Sucedeu o que tinha de suceder". E na Tailândia, o primeiro-ministro indiano Sanya Thammasak mostrou-se admirador do "espírito esportivo de Nixon", que mostrou que sabe perder, e do "espírito de justiça do povo norte-americano".

Acervo: Biblioteca Pública SC - Hemeroteca Digital Catarinense

O ESTADO

Diretor: José Matusalém Comelli *Editor-Chefe: Marcílio Medeiros Filho*

Cartas

BLUMENAU

A Prefeitura Municipal de Blumenau tem a honra de convidar V.Sa. para assistir nesta cidade, no dia primeiro de setembro do corrente, com início às 8h45m, a 2a. Etapa do Campeonato Catarinense de Motonáutica do Município, que será realizada no rio Itajaí-Açu.

Contando com a presença de V.Sa., aproveitamos o ensejo para renovar nossos protestos de estima e consideração. Jaime Gustavo Grossenbacher, Secretário de Administração.

PROMOÇÃO

Como parte dos festejos do Dia dos Pais e no sentido de integrar cada vez mais Escola-Comunidade, a Escola Básica Irineu Bornhausen promoverá uma partida de futebol entre pais e filhos (alunos da escola).

Este encontro será realizado dia 10 deste mês no Estádio Orlando Scarpelli às 15 horas. Cecília Kraemer, dietora.

ELEIÇÃO

Temos a máxima satisfação em levar ao conhecimento de Vossa Senhoria que em assembléia geral ordinária realizada no último dia trinta, foram eleitos e empossados os membros da Diretoria, ,Conselhos Deliberativo e Fiscal e respectivos suplentes da Sociedade Pró-Desenvolvimento do Estreito para o ano 74/75, cujo mandato ora se inicia.

Esperando poder contar com o apoio e a valiosa colaboração de Vossa Senhoria para os movimentos desta sociedade em benefício da comunidade estreitense, parte ponderável dasCapital do Estado, valemo-nos do ensejo para apresentar-lhe os nossos protestos de estima e consideração. Diretoria: Presidente, Manoel Alfredo Barbosa: Vice-Presidente, Floriano Peixoto Karan Menezes; 1o. Secretário/Expediente, Ângelo Ribeiro; 2o. Secretário/Expediente, Joaquim Motter; Secretário de Atas, Carlos Zenisch Ramos; 1o. Tesoureiro, Joaquim Anastácio Teixeira; 2o. Tesoureiro, Quíncio Romalino da Silva. Conselho Deliberativo: Pe. Quinto David Baldessar, Daniel João Marcelino, Odo Jaime Brügemann, Celino Camargo Pires, Joaquim José de Lira, Gilton Luz, Hulbert Brognoli e Dalmir Júlio Rocha. Conselho Fiscal (efetivos) – Anastácio Manoel Linhares, Jorge Krautz Carneiro, Pedro Medeiros, Pedro Rodrigues Rita e Sírio Patrício Lima; suplentes – Dercílio José dos Santos, Manoel Antônio Linhares e Othoniel Segundo Diniz.

ADIAMENTO

Há cerca de duas semanas vimos solicitar-lhe divulgação da II Olimpíada Catarinense de APAES, que se realizaria em Lages nos dias 03 e 04 de agosto. Face a uma série de imprevistos ocorridos, a II Olimpíada não pôde realizar-se. Portanto, vimos agora solicitar-lhe o obséquio de divulgar o adiamento da promoção para os dias 10 e 11 do corrente em Florianópolis, na Escola de Aprendizes de Marinheiro, em Barreiro. **Álvaro José de Oliveira, Vice-Presidente da Federação Nacional das APAEs em Santa Catarina.**

Expediente

Empresa Editora O ESTADO Ltda. Administração, Redação e Oficinas: rua Felipe Schmidt, 116 – Florianópolis – Caixa Postal 139 – Telefones: 3022 (Administração) e 4139 (Redação) – Endereço Telegráfico: ESTADO – SUCURSAIS: **Blumenau:** *rua 15 de Novembro, 504 – 3o. andar – conjunto 303;* **Lages:** *Rua Nereu Ramos, Edifício Centenário – conjunto 1 – 6o. andar;* **Criciúma:** *Avenida Getúlio Vargas, 312;* **Joinville:** *rua 15 de Novembro, 799;* **Tubarão:** *rua São Manoel, Edifício Solar;* **Itajaí:** *Rua Brusque 68;* **Rio do Sul:** *Rua Tuiuti, Edifício Osvaldo Claudino, sala 505, 5o. andar. REPRESENTANTES:* **Rio de Janeiro:** *Representações A.S. Lara Ltda. – Avenida Almirante Barroso, 63 – conjunto 1910;* **São Paulo:** *Representações A. S. Lara Ltda. – Avenida São João, 1333 – 4o. andar – conjunto 44;* **Recife:** *Reprenaes – Rua Aurora, 1071 – 3o. andar;* **Belo Horizonte:** *Reprenaes – Av. Amazonas, 314 – Sala 907;* **Salvador:** *Reprenaes – Av. 7 de Setembro, 29 – conjunto 505/508;* **Curitiba:** *C. A. Marques – Rua Marechal Deodoro, 211 – conjunto 1606 – fone 232708;* **Porto Alegre:** *Propal – Propaganda Representações Ltda. – Rua Coronel Vicente, 456.* **Preços:** *Cr$ 1,00 – fora do Estado – Cr$ 1,20.* **Assinatura:** *Anual – Cr$ 180,00 e semestral, Cr$ 100,00.*

O ESTADO não aceita para publicações colaborações em forma de artigos assinados que não forem solicitados, não se responsabilizando pelos originais enviados à Redação.

Os noticiários nacional e internacional são de responsabilidade das Agências AJB e Associated Press, respectivamente. Radiofotos AP.

Diretor – José Matusalém Comelli
Editor Chefe – Marcílio Medeiros Filho

Instrumentos do progresso

Dois dos mais importantes e vigorosos instrumentos pelos quais Santa Catarina luta para que o desenvolvimento da sua economia alcance índices ainda mais superiores aos obtidos até aqui – a implantação do trecho Lages-Florianópolis da BR–282 e a inclusão do Estado no sistema dos corredores de exportação – continuam no rol das principais reivindicações dos catarinenses, tendo sua necessidade sido ressaltada pelos parlamentares de nossa representação federal ao Presidente da República na audiência que lhes foi concedida quarta-feira no Palácio do Planalto.

Os significativos índices de crescimento alcançados pela economia de Santa Catarina nos últimos tempos é fruto exclusivo do trabalho do seu povo, como reflexo evidente do próprio desenvolvimento nacional. Os percentuais ali alcançados, que se elevam a um nível digno de ostentação em qualquer parte do mundo, poderiam provavelmente ser mais expressivos se as duas grandes reivindicações estaduais da atualidade já estivessem postas a serviço dos catarinenses.

No que se refere à BR-282, não devemos considerá-la apenas no seu percurso entre o planalto serrano e o litoral de Florianópolis. Há que se entendê-la como um todo, pois as ricas e importantes regiões que atravessa, centros produtores da mais alta relevância no contexto econômico estadual, necessitam de um sistema viário adequado à exigência da circulação de suas riquezas de forma que estas não levem divisas para fora do nosso Estado sem a devida contrapartida. Sob o ponto de vista social, ninguém nega a necessidade de promover em mais larga escala a integração de Santa Catarina como povo e como Estado, aproximando-se as pessoas, dando-lhes a conhecer os costumes e os anseios entre as diversas regiões, enfim, numa mesma e íntegra comunidade cujo objetivo maior é o bem geral e a prosperidade comum em todos os sentidos.

Quanto à inclusão de Santa Catarina no sistema dos corredores de exportação, trata-se de assunto por demais debatido, sobre o qual o consenso comum da opinião pública catarinense não deixa margem a qualquer dúvida com relação aos benefícios que dela advirão. O Governo do Estado e os homens públicos que representam Santa Catarina nas casas legislativas empenham-se desde há muito nessa conquista, que esperamos venha a se tornar realidade o mais breve possível.

Santa Catarina, que sempre soube confiar, faz por merecer a sua expectativa em melhores instrumentos de progresso e saberá como manejá-los. Por outro lado, não cometerá nunca a injustiça de não ser reconhecida para com aqueles que, em função do seu esforço próprio, com ela marcham no atual processo de desenvolvimento.

A Cotesc na Trindade

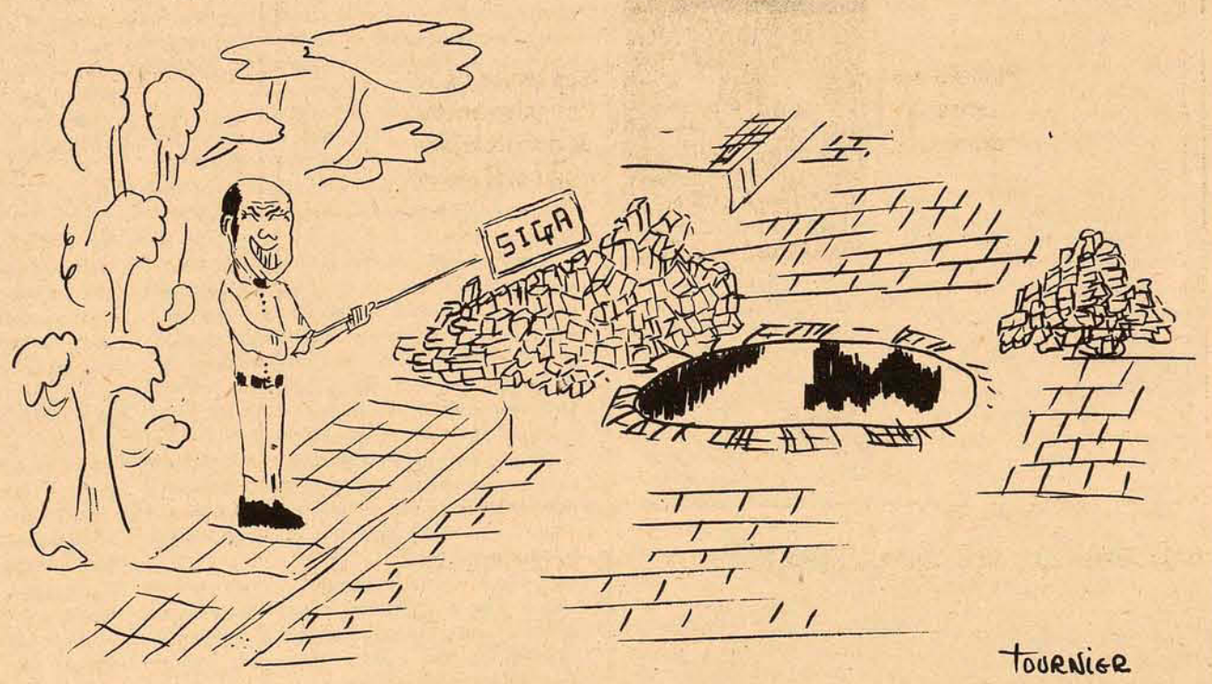

Escrever cansa.

SOLUÇÕES: 73 deixou para 74
Várias crises,
Várias guerras
Muitas opressões,
Muitos assassinados, suicidados e feridos.
74 prometeu:
Carnaval em fevereiro,
Férias em julho e reveillon
Em dezembro.
COMPENSAÇÃO: O bom, Nas grandes
e elegantes festas,
É que os pobres comem melhor:
O lixo dos ricos
melhora de qualidade.
SUCESSÃO: Daqui a pouco já é dezembro.
E vamos
– Novamente –
Dizer: "Como passou rápido!"
Na verdade não passou.
É só olhar para as rugas,
Para os corações,
Para o ar.
Cada vez fica
Mais,
Mais tristemente.
Não há de ser nada.
Ainda podemos dizer:
"Pro ano a coisa melhora".
A FRASE: "Saudade
É a fome do coração".
(Lukinha)
MAR: Mar feito de mistérios, de sereias, que não existem, de monstros que não aparecem, de negrumes que não se iluminam Mar de conchinhas, de peixinhos vermelhos, de algas verdes, mar colorido, infantil.

Mar de conquistas, de guerras, de mortes, de agonias, de naufrágios, de tristezas. Mar morto.

Mar de verão, de namoros, raparigas alegres, sol quente, bolas coloridas, areia colorida de gente. Mar bonito.

Mar romântico, das moemas perdidas que se transformam em perolas, de histórias antigas que se transformam em poemas. Mar azul, com ciúme do céu. Ondas jogando prá lá e prá cá. Vento levando as águas e trazendo as algas. Mar de pedras lisinhas no fundo, de reflexos da lua. Mar fotogênico

Mar que acalma, que alegra, que entristece, que recorda e que transforma.

Mar que leva e não traz mais.
Um olhar, um aceno.
O Mar.

Mar que nunca volta a ser o mesmo de agora há pouco. Porque as ondas que vem, e caem na praia, não voltam jámais. Se perdem (Lukinha)
A LUKINHA: Minha aluna, em outros tempos,
Minha professora nestes,
Nunca disse nada em favor dos poderosos.

Por isso tenho medo
Que abafem sua voz suave
Com mão excessivamente forte.

Cesar Valente.

A indiferença que cerca a campanha

Marcílio Medeiros, filho

Os esforços da direção da Arena e do MDB não conseguiram neste início de campanha tocar a sensibilidade do eleitorado estadual, até aqui indiferente ao pleito e insensível ao ânimo que faz movimentar os candidatos nesta penosa conquista do voto. A ebulição política que em dado momento conseguiu atrair as atenções da opinião pública, mobilizando-a no acompanhamento do processo sucessório, esvaziou-se logo em seguida ao desfecho da questão, devolvendo ao ambiente a apatia na qual ele havia há muito mergulhado. Começada a campanha, esta não encontrou ressonância popular a ponto de favorecer a retomada das expectativas políticas que se manifestaram no período que antecedeu a escolha do futuro Governador. Os Partidos têm demonstrado um louvável empenho em criar em torno do processo eleitoral um clima político que revista as eleições de uma importância que o eleitorado parece não querer lhe atribuir. Assim, as únicas entidades realmente tocadas pelo espírito eleitoral são, além dos Partidos, os próprios candidatos, estes preocupados com o vazio que os cerca nestas primeiras semanas de campanha.

O que mais preocupa nisto tudo, entretanto, é a qualidade da representação parlamentar que sairá do pleito de novembro. São poucos os novos nomes que se submetem a estas eleições em condições de oferecer uma contribuição mais densa aos nossos parlamentos, de forma a proporcionar à próxima legislatura meios de desempenhar o seu papel com vigor e elevação maiores que na atual. No que diz respeito à Assembléia Legislativa, as pálidas esperanças repousam sobre os candidatos que pela primeira vez disputam uma vaga de deputado estadual, os quais deverão representar em torno de 35% das cadeiras da legislatura que se inicia em 1975. Para o Congresso Nacional, além da volta de quase totalidade dos atuais parlamentares, não há perspectivas de muitas presenças novas na representação catarinense à altura de revigorar a bancada nos moldes desejáveis para uma contribuição de peso à elevação da qualidade política dos mandatários do Estado em Brasília.

Não estamos a dizer com isto que não possuimos na atual representação parlamentar – nem que não venhamos a possuir na próxima – elementos cujo talento, capacidade e inteligência possam oferecer ao Estado e ao País algo mais do que estamos acostumados a ver na legislatura que chega ao fim. O que acontece é que, diante deste quadro eleitoral, não nos é dado esperar dos parlamentares que serão eleitos a 15 de novembro muito mais do que nos foi permitido esperar daqueles que se encontram em fim de mandato. É certo que a intensificação da atividade política, que se espera para 1975, favorecerá a mobilização dos parlamentares numa área de ação bem mais vasta do que aquela em que se circunscreveu até aqui a maior parte do seu trabalho. Isto, e somente isto, poderá fazer com que os membros das Casas Legislativas a serem eleitos por Santa Catarina no pleito de novembro consigam alcançar melhor desempenho que os nossos atuais representantes. De um modo geral, porém, as circunstâncias levam a crer que não mudará muito a qualidade da representação catarinense.

É possível que estas observações um tanto pessimistas não venham a se compatibilizar com a realidade que poderá se revelar a partir de março do próximo ano e seria muito bom se tal acontecesse. A verdade é que a história política mais recente de Santa Catarina não contribuiu para que no primeiro plano da vida pública ocorresse a presença de valores mais estimulantes para o fortalecimento da representação parlamentar do Estado. Muitos dos que por vocação e capacidade poderiam estar hoje valorizando as chapas de candidatos de ambos os Partidos preferiram se retrair por não encontrarem ânimo para desempenhar um papel com o qual não concordavam, diante da insuficiência de alguns gestos que pretenderam reduzir a política a uma atividade menor, desprovida de grandeza. Outros, com mais ímpeto, decidiram-se arriscar e disputar o pleito, encontrando nesta atitude uma forma de tentar contribuir para o aprimoramento da vida pública estadual. Outros, ainda, concorrem às eleições sem conseguir justificar as suas candidaturas e sem com que os próprios Partidos as justifiquem como contribuição aceitável ao fortalecimento da representação política. Este, enfim, é o quadro com o qual caminhamos para as eleições legislativas. Diante dele, resta-nos esperar que todos sejamos inspirados na hora em que estivermos diante das urnas.

Informação Geral

TETO BAIXO

Anteontem à noite, um Volkswagen era tripulado, em Coqueiros, de forma tão desastrada, que no percurso entre Itaguaçu e a Praia da Saudade abalroou nada menos que 4 veículos. A última colisão tornou o perigoso bólido totalmente imprestável para a missão, e dele emergiram piloto, co-piloto e navegador no maior embalo. Desconhece-se o tipo de justificativa que tenham produzido na Delegacia de Segurança Pessoal, mas aparentemente o teto relativamente baixo e a falta de instruções da torre de controle acabaram por resultar em uma péssima aterrissagem. E bota péssima nisso.

OS POMBAIS DA AV. R.A.R.

Enquanto a Av. Rubens de Arruda Ramos ganhava, oficialmente entregue na noite de ontem aos seus moradores, um prédio de alto gabarito, o edifício Da Vinci, poucas dezenas de metros além continuavam céleres, as obras do "pombal" aqui denunciado na última edição. Seria elementar que a Prefeitura, no interesse da cidade, vedasse as "reformas" naquela artéria, ao mesmo tempo em que arbitrasse uma metragem mínima de testada para qualquer nova construção. Mas isso seria no interesse da cidade, e não no da promoção do Jovem Alcaide. Aí, já passa a não interessar.

REMANEJAMENTO

O uísque está pela hora da morte. Um simples exemplar de 1 litro, da chamada "linha de combate", já se aproxima da casa dos 150 cruzeiros. Os nobres nem se fala – de 250 vão até o céu. As libações terão de sofrer profundo remanejamento.

NEM CÁ NEM LÁ

A Cotesc oferece coquetel, no dia 12, apresentando a soma de realizações no seu campo específico. A propósito, esta desavença entre a empresa e a Prefeitura de Blumenau está se encaminhando para a perigosa trilha da radicalização. Na nossa opinião, a Prefeitura precipitou-se ao emitir o embargo das obras – mas diga-se a bem da verdade que a Cotesc não tem toda a razão. E sua obstinação em defender a maneira pelas quais elas são realizadas não encontra nenhum amparo no caótico, desrespeitoso e desleixado procedimento das firmas empreiteiras, que trabalham como se estivessem em terra devastada. Em Florianópolis há calçadas e ruas que até hoje mostram as cicatrizes das valas, meses e meses depois da passagem das hordas da Construtora Greca. E a solução não seria difícil. A lógica e a boa administração indicam que, nos componentes do preço final da empreitada, estivessem incluídas horas extras e recuperação de calçadas e vias públicas – cálculo indispensável em obras desse gênero. A empreiteira, na verdade, está se locupletando, pois faz economia desses componentes em cima da paciência e da propriedade alheias. A Cotesc tem todas as condições de dar um "apertão" – em forma de multa ou de, pelo menos, procrastinação dos pagamentos, condicionando-os à regularização dos serviços. Dizer apenas que as "obras interessam ao progresso" é apenas uma parte da verdade.

NOMEAÇÕES VEDADAS

Atendendo diversas solicitações, aqui está o texto integral do artigo 12 do projeto enviado pelo Presidente Geisel ao Congresso Nacional, para evitar nomeações e contratações de funcionários nos períodos pré e pós eleitoral:

"São vedados e considerados nulos de pleno direito, não gerando obrigações de espécie alguma para a pessoa jurídica interessada, nem qualquer direito para os beneficiários, os atos que, no período compreendido entre os noventa dias anteriores à data das eleições parlamentares e o término, respectivamente, do mandato do Governador do Estado, importem em nomear, contratar, designar, readaptar, promover, ou proceder a quaisquer outras formas de provimento de funcionário ou servidor na administração direta e nas autarquias, empresas públicas e sociedades de economia mista dos Estados e municípios, salvo os cargos em comissão e da magistratura e os aprovados em concursos públicos homologados até a data da publicação desta lei." A lei deverá ser sancionada no próximo dia 12.

ARMANDO CALIL

A idéia de devolver à tribuna parlamentar, envolto em um mandato, o velho e brilhante Armando Calil, nunca deixou de ser acalentada pelas comunidades do Sul. Ainda agora, vários líderes políticos da região insistem em tê-lo na chapa federal da Arena. Mas Armando resiste heroicamente, afirmando, contudo, que não deixará de oferecer sua contribuição para que o partido alcance significativa vitória na área pela qual foi deputado.

TREINO

Já ostentando a condição de candidato a deputado estadual, o sr. José Mauro Ortiga reavaliou as razões que o levaram a dispensar os jogadores Casagrande, Jorge Luis e Luis Everton, desde ontem reintegrados à equipe. Uma parte da galera falou em "decisão política". E por que não?

SEM INQUÉRITO

A notícia de que o sr. Aloisio Hermelino Ribeiro e outro servidor da ECT, estivessem respondendo a inquérito administrativo não tem fundamento. Chegou a ser lavrado um ato nesse sentido, originado de equívoco já sanado, com a correspondente anulação e punição dos responsáveis.

Acervo: Biblioteca Pública SC - Hemeroteca Digital Catarinense

Ordem dos Advogados de SC lança livro sobre o Código de Processo Civil

Em solenidade realizada ontem, às 18 horas, em sua sede, a Ordem dos Advogados do Brasil, Seção de Santa Catarina, fez a entrega ao público do livro "Ciclo de Palestras Sobre o Novo Código de Processo Civil", apresentado pelo presidente da seccional, João José Ramos Schaefer.

Na oportunidade, Schaefer agradeceu a colaboração de todos os órgãos que tornaram possível a concretização da idéia, surgida após a constatação de que o curso, de alto nível, deveria tornar-se conhecido por um maior número de pessoas. Realizado em novembro do ano passado, o ciclo de palestras sobre o novo CPC reuniu conferencistas de várias universidades brasileiras, como o Desembargador Luiz Antonio de Andrade, da Guanabara, professor Barbosa Moreira, também da Guanabara, Professor Egas Moniz de Aragão, do Paraná, professor Galeno Lacerda, do Rio Grande do Sul, e professor Waldemiro Cascaes, da Universidade Federal de Santa Catarina.

Em sua ligeira alocução, ontem à noite, quando apresentou o livro aos advogados, juízes, desembargadores, e acadêmicos de Direito, o presidente da OAB/SC manifestou seu agradecimento ao diretor do Curso de Direito, Centro Sócio-Econômico, da UFSC, professor Augusto Wolff, o qual ofereceu todo o apoio para que o curso fosse realizado, deixando inclusive o auditório do Curso de Direito à disposição da OAB/SC, a quem coube a iniciativa de promover o curso.

Schaefer ofertou um exemplar do livro "Ciclo de Palestras Sobre o Novo Código de Processo Civil" ao professor Wolff, ao Desembargador Ary Pereira Oliveira, presidente em exercício do Tribunal de Justiça de Santa Catarina, ao Secretário da Justiça, Valberto Schmidt, aos Juiz Federal, Hervandil Fagundes, ao representante do professor Egas Muniz de Aragão, seu pai, advogado Antônio Muniz de Aragão, e ao Procurador Geral da República no Estado, Evaldo Fernandes Campos, aos quais, afirmou, "a OAB/SC deve a a realização do curso". Lembrou ainda a importância da data do lançamento, às vésperas do Dia do Advogado, a ser comemorado amanhã, 11 de agosto.

Falta de informações desorienta os 647 inscritos ao concurso de fiscal

Nenhuma fonte de administração estadual se dispôs ontem a informar a imprensa sobre a realização do concurso para o cargo de Fiscal da Fazenda, cujo início estava previsto para hoje. A maioria dos 647 inscritos para o concurso está completamente desorientada e não consegue obter nenhuma informação a respeito. Muitos já não acreditam na possibilidade de o concurso se realizar, enquanto outros ainda alimentam esperanças de que a qualquer momento sua data seja anunciada.

O Secretário da Administração, Sr. Nelson Abreu, não quis abordar o assunto na tarde de ontem, quando foi procurado pelos jornalistas em seu gabinete, remetendo os repórteres ao assessor de imprensa da Secretaria. Este, contudo, nada soube informar a respeito. Na Secretaria da Fazenda e no ITAG também nada se consegue saber sobre o concurso.

Os comentários ontem entre funcionários do Estado e candidatos ao concurso ressaltavam a impossibilidade de serem nomeados os aprovados, mesmo que as provas se realizem nos próximos dias, até 15 de março de 1975. Isto em virtude de projeto de lei em vias de ser aprovado no Congresso segundo o qual só serão permitidas nomeações para o funcionalismo, em caso de concurso, se as aprovações forem homologadas até 15 de agosto, isto é, até a próxima sexta-feira. Diante da absoluta impossibilidade de o concurso realizar-se até aquela data, a esperança de sua efetivação prende-se à expectativa de que o projeto seja emendado de forma a possibilitar as nomeações.

FISCAL RODOVIÁRIO

Ainda ontem o Departamento de Fiscalização informava que todos os candidatos nomeados por concurso para o cargo de Agente Fiscal Rodoviário, realizado no início do ano, e que ainda não tomaram posse, deverão se apresentar com a máxima brevidade àquele órgão. A convocação é feita em virtude de todos os novos Agentes Fiscais Rodoviários poderem participar do curso de treinamento que o Departamento de Fiscalização ministrará a partir das 8 horas do dia 19 no Centro de Treinamento da Secretaria da Agricultura, em Itacorobi.

Prisco falará sobre meningite

O Secretário da Saúde, Sr. Prisco Paraíso, comparecerá à Assembléia Legislativa para expor aos deputados detalhes referentes à incidência de meningite em Santa Catarina. Sua presença no Legislativo foi acertada durante encontro que manteve ontem com o Presidente da Assembléia, Deputado Zany Gonzaga, e está preliminarmente marcada para o período vespertino de segunda-feira.

O Sr. Prisco Paraíso esteve na Assembléia tendo em vista o desejo de vários parlamentares de tomarem conhecimento sobre a incidência da meningite. No contato com o Sr. Zany Gonzaga, colocou-se à disposição para prestar os esclarecimentos necessários.

Durante o encontro que manterá com os deputados, o Secretário da Saúde vai relatar o recente encontro com o Ministro Paulo de Almeida Machado e as providências tomadas pela Secretaria para evitar a propagação do mal no Estado.

Arena programa curso político

Joinville (Sucursal) – Atendendo orientação do presidente do Diretório Regional da Arena, Sr. Jorge Bornhausen, e do coordenador para Santa Catarina do Instituto de Formação e Estudos Políticos, deputado Fernando Bastos, o Sr. Álvaro Luz esteve em Joinville acertando com o Diretório Municipal da Arena a realização de um curso de informação política.

Segundo o emissário, tendo em vista o êxito de curso semelhante realizado em Florianópolis, o Diretório Regional da Arena e o Instituto de Formação e Estudos Políticos pretendem interiorizá-lo, a começar por Joinville. O início do curso está previsto para a segunda semana de setembro, com uma carga horária de 20 horas/aula, para um número máximo de 100 participantes.

O curso de informação política compreenderá uma sessão de abertura, com palestra do Sr. Jorge Bornhausen, e cinco conferências, para as quais já estão confirmados como ministrantes os nomes dos deputados Célio Borja, Murilo Badaró e Caio Pompeu de Toledo, e o Senador Antônio Carlos Konder Reis.

O resultado dos exames supletivos deve sair na semana que vem

Deverão sair na semana que vem os resultados dos exames supletivos realizados há três semanas em Santa Catarina, segundo informação prestada por fontes da Secretaria de Educação.

A demora na divulgação do resultado dos exames realizados nos dias 19, 20, 21 e 22 de julho em 12 Coordenadorias de Ensino de Santa Catarina e do qual participaram um total de 8.762 candidatos, sendo a maioria pretendente à eliminação de matérias de 2o. grau, já estava causando uma série de telefonemas aos órgãos de divulgação e à própria Secretaria da Educação, porém a resposta por parte de fonte da Comissão Central do Exame Supletivo é de que este prazo fora previsto anteriormente.

JUSTIFICAÇÃO

Diz a fonte da Comissão Central dos Exames Supletivos que fora dito anteriormente que o prazo para o aparecimento dos resultados seria entre 15 e 45 dias e por isso não se pode falar que haja atraso. Também o comentário de que os exames supletivos em São Paulo já tiveram seus resultados publicados há muito tempo são desfeitos com a resposta de que aquelas provas foram realizadas anteriormente às provas de Santa Catarina.

Os exames de Santa Catarina estão sendo corrigidos em Curitiba por computador da Datamec, e explica-se que as cerca de 40 mil provas enviadas não podem ser corrigidas tão rapidamente, havendo ainda após a correção pelo computador uma verificação manual de cada teste para a identificação de alguma imperfeição que talvez possa ter ocorrido.

Também, atendendo às regras de programaão de um computador, as provas são classificadas segundo o grau a que pertencem, sendo primeiramente corrigidas as provas de 1o. grau e depois as de 2o. grau e ainda obedecendo a uma classificação por disciplina. É, portanto, uma série de programações a ser confeccionada para o computador, o que ainda auxilia na demora das correções, explica a fonte. O que não aconteceu no Rio Grande do Sul que, usando de cronograma de provas diferente, ou seja, uma prova cada duas semanas, tinha possibilidade de adiantar aos candidatos se estes haviam passado na prova ou não, pois enviava imediatamente as provas realizadas em uma disciplina para a correção.

Tal critério usado no Rio Grande do Sul, no entanto, não foi adotado em Santa Catarina por diversos motivos, incluindo a impossibilidade de correção imediata e ainda por uma consideração de que o aluno, vendo-se reprovado em uma disciplina, poderia ficar desestimulado para as outras, e perder assim todo um período de aprendizagem, as atribulações de inscrição, entre outros.

Canto pede aposentadoria para professores aos 25 anos de serviço

Acentuando que "ensinar é uma tarefa, além de nobre, muito especial", o Deputado Murilo Sampaio Canto pronunciou discurso ontem na Assembléia defendendo a necessidade de uma reforma no texto constitucional vigente para o restabelecimento da aposentadoria aos 25 anos de serviço aos professores.

– A Constituição Federal de 1967, e bem assim a Emenda no. 1, de 17 de outubro de 1969, que trouxe no seu bojo a inovação que ora se procura derrogar – disse o parlamentar – abalou, profundamente, a injustiçada classe do professor, que, pelo ordenamento constitucional anterior, tinha garantido o direito de aposentadoria aos 25 anos de serviço. Sem condições de fugir ao preceito maior, o constituinte estadual repetiu na Carta regional, resultante da Emenda no. 1, de 20 de janeiro de 1970, o mesmo princípio estabelecido na Carta Magna. Assim, temos na Constituição Federal, artigo 101, III e na Constituição estadual, artigo 118, III, os dispositivos que estão a impedir que o legislador ordinário possa, na forma comum, criar as condições necessárias para o retorno de situação vigente na Constituição de 1946.

"A restrição constitucional tem que ser reformulada" – acrescentou – "e esta reformulação só pode partir do Governo, que detém a competência exclusiva de reformar o texto constitucional, ou ter início através de propositura parlamentar para a qual é exigido um "quorum" especial, limitando, assim, consequentemente, a ação do MDB. Mas, para esta luta, não vamos destacar as cores partidárias. Devemos, sim, olhar o desenvolvimento educacional como meta maior, devemos ver aprimoramento do ensino o grande objetivo, devemos ter na valorização do professor o sentido real de nosso trabalho".

– Reitero a posição que enfoquei anteriormente, qual seja a de não ter a pretensão de ser portador único do desejo do nobre magistério catarinense, todavia, não abro mão do direito de, tantas vezes quantas forem necessárias, voltar a bradar que a classe magisterial de Santa Catarina merece mais respeito por parte da administração pública, merece uma recompensa mais digna no que se refere à valorização do seu trabalho, merece, singularmente, um tratamento especial com respeito à aposentadoria, pois ensinar é uma tarefa, além de nobre, muito especial.

CLASSE SACRIFICADA

Em seu discurso, o Deputado Murilo Canto referiu-se ainda a problemas que em seu entendimento preocupam e sacrificam a classe dos professores em Santa Catarina. "Por incrível que possa parecer" – frisou – "no caso de Santa Catarina a classe magisterial tem sido, de forma reiterada, vítima das administrações. Para o seu ingresso, faz um concurso, cujo processo consegue desagradar a todos os professores, portadores das mais diversas habilitações. Consegue a Secretaria da Educação num só ato constranger os licenciados em nível superior, desmotivar as normalistas e intranquilizar antigos mestres, que por este Estado afora estão há muitos anos semeando o saber.

– No tocante à remuneração de atividade – conclui – têm alguns professores pejo de dizer o quanto ganham. E não é só isso. A cada ano letivo que se começa é mais um "rosário de penas a lamentar". Os vencimentos sempre atrasam. Algumas vezes é o boletim de implantação que não foi elaborado, outras a portaria de designação que não foi expedida, e em outras, ainda, é o atestado de frequência que não chegou ao órgão pagador. Assim, chega-se aos meses de maio e junho com a grande maioria dos professores em situação angustiante, em que os designados e os substitutos são a vítima principal.

ESTADO DE SANTA CATARINA
SECRETARIA DOS TRANSPORTES E OBRAS
DEPARTAMENTO DE ESTRADAS DE RODAGEM

AVISO

O DEPARTAMENTO DE ESTRADAS DE RODAGEM DA SECRETARIA DOS TRANSPORTES E OBRAS DE SANTA CATARINA, comunica aos interessados que se acha aberto a Tomada de Preços — Edital no. 25/74 para execução de terraplenagem, obras de arte correntes e serviços complementares, tudo pelo regime de empreitada por preço unitário, correspondente ao acesso da BR-153 à cidade de Concórdia, numa extensão aproximada de 7,600km, com prazo de entrega das propostas até às 15,00 horas do dia 11 de setembro de 1974, no Protocolo Geral do DERSC., Edifício das Diretorias em Florianópolis.

Cópia do referido Edital e maiores esclarecimentos serão obtidos na Sede do DERSC., no endereço acima citado.

DERSC., em Florianópolis, 9 de agosto de 1974.
Eng. Civil Ernani Abreu Santa Rita
Diretor Geral do DERSC.

ESTADO DE SANTA CATARINA
SECRETARIA DOS TRANSPORTES E OBRAS
DEPARTAMENTO DE ESTRADAS DE RODAGEM

AVISO

O DIRETOR GERAL DO DEPARTAMENTO DE ESTRADAS DE RODAGEM DA SECRETARIA DOS TRANSPORTES E OBRAS DE SANTA CATARINA, comunica aos interessados que se acha aberta a TOMADA DE PREÇOS – EDITAL No. 26/74, para execução de ponte em concreto armado, situada na sede do município de Leoberto Leal, com prazo de entrega das propostas até às 16,00 horas do dia 10 de setembro de 1974, no Protocolo Geral do DERSC., no Edifício das Diretorias, em Florianópolis.

Cópia do referido Edital e maiores esclarecimentos serão obtidos na Sede do DERSC., no endereço acima citado.

DERSC., em Florianópolis, 9 de agosto de 1974.
Eng. Civil Ernani Abreu Santa Ritta
Diretor Geral do DERSC.

Não venderíamos carros usados que causassem problemas para você e para nós.

Carro usado é negócio muito sério. E, por isso mesmo, levamos esse negócio com muita seriedade.

Quando vier comprar um carro usado em nossa loja, você levará um carro testado e revisado. Você levará, também, um certificado de garantia, que faz do seu carro usado algo mais do que um simples carro usado.

Depois, você contará com assistência técnica e serviços autorizados de um Concessionário de Qualidade Chevrolet.

Se você está procurando um bom carro usado, venha até a nossa loja. Isso nunca vai pesar no seu bolso, nem na nossa consciência.

Chevrolet

Plantão aos sabados e domingos

VEÍCULOS USADOS DE QUALIDADE

Nos temos os financiamentos de acordo com o seu orçamento

Hoepcke Veículos S.A.
Av. Ivo Silveira 999
Fones: 3566 - 2466

O PROGRESSO QUE TODOS QUEREMOS

CRESCIMENTO DO NÚMERO DE ALUNOS DAS ESCOLAS MUNICIPAIS NOS ÚLTIMOS 5 ANOS EM BLUMENAU

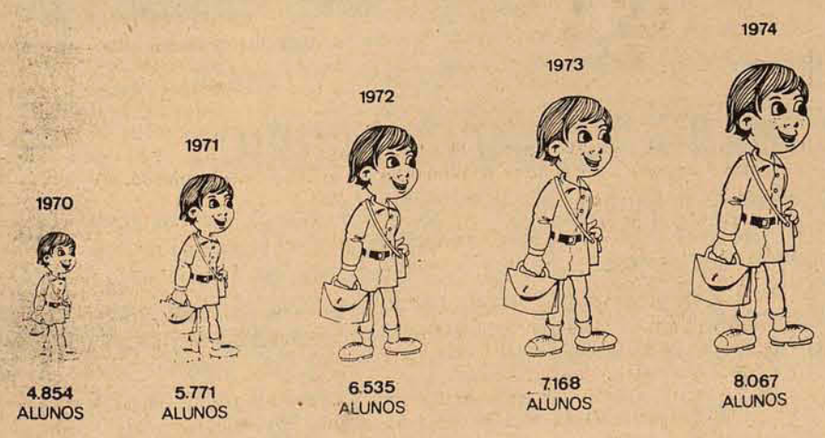

EVOLUÇÃO DO NÍVEL DE FORMAÇÃO DOS PROFESSORES NOS ÚLTIMOS 5 ANOS EM BLUMENAU

ANO	NORMALISTA	UNIVERSITÁRIO	LICENCIADO	OUTROS	TOTAL
1970	83	7	-	75	165
1971	144	23	2	65	234
1972	154	72	6	59	291
1973	156	144	19	17	336
1974	152	167	41	17	377

PREFEITURA MUNICIPAL DE BLUMENAU

Acervo: Biblioteca Pública SC - Hemeroteca Digital Catarinense

A solenidade foi presidida pelas autoridades da região

Polícia intensifica ação no interior

O Coronel Paulo Mello Mendes de Carvalho, Secretário de Segurança e Informações, fez entrega à comunidade serrana da 14o. Delegacia Regional e deu posse a seu titular, o bel. Hermínio Renato Pereira, em ato realizado na última quinta-feira. A solenidade, realizada às 10 horas, contou com a presença das autoridades civis e militares daquela área, além de representantes de várias autoridades estaduais. A cerimônia se revestiu de grande importância por marcar a implantação definitiva do Plano de Descentralização dos Serviços Administrativos da SSI.

O PLANO

O plano que determinou a criação e ativação de 14 Delegacias Regionais, jurisdicionando regiões policiais, seguiu – segundo o serviço de Relação Públicas da SSI – as diretrizes da Ação Catarinense de Desenvolvimento e é pioneiro no país. "Foi estruturado visando precipuamente: – interiorizar os serviços policiais especializados, com a descentralização orgânica das atividades da Polícia Civil e de forma a proporcionar a todo o interior do Estado uma presença mais efetiva da SSI tornando seus serviços cada vez mais eficientes e acessíveis a comunidade catarinense; e separar as atividades administrativas externas das atividades eminentemente policiais de forma a proporcionar ainda mais conforto aos usuários daqueles serviços".

Iniciado em 1972, a execução do Plano de Descentralização dos serviços administrativos alcançou a instalação das Delegacias Regionais de Joinvile, Blumenau, Joaçaba, Mafra, Florianópolis, São Miguel d'Oeste, Tubarão, Criciúma, Caçador, Itajaí, Rio do Sul, Chapecó, Lages e Concórdia.

CONDIÇÕES

A delegacia instalada na última quinta-feira em Concórdia, "coloca de imediato, uma nova sistemática de trabalho da Polícia Civil na região, em aproveitamento das excepcionais condições geo-econômicas da recém criada micro-região de Concórdia".

Dispondo de equipamento técnico e pessoal especializado, além do atendimento de serviços administrativos, atenderá nos setores de trânsito, polícia técnica e científica, identificação, jogos e diversões, armas e munições. Compreenderá na sua jurisdição duas delegacias de Comarca: Concórdia e Seara, além das delegacias municipais de Ipumirim, Peritiba, Presidente Castelo Branco, Itá e Xavantina.

Em seu discurso, o Secretário Carvalho asseverou que "o ato que ora presenciamos significa a continuidade de um plano que visa aparelhar, para maior eficiencia dos serviços policiais, os setores ligados a Secretaria de Segurança e Informações".

Desta vez cabe ao município de Concórdia e a importante micro-região de que faz parte os benefícios dessa orientação traçadas pelo Governo Colombo Salles, para aprimorar a rede de instituições das Delegacias Regionais.

Disse ainda o Secretário que a "instalação da Delegacia nesta cidade, atende a consideração de ordem administrativa, para corresponder, em princípio, ao admirável desenvolvimento que vem apresentando a micro-região de Concórdia".

Menor assalta "Hiper Mercado"

Itajaí (Sucursal) – Aproveitando-se do descuido de um vigia, um menino invadiu as dependências do Hiper Mercado Vitória, localizado à rua Brusque, levando do seu interior a importância de Cr$ 3 mil em dinheiro, diversos cheques, cigarros, chocolates e uísque, tudo avaliado em cerca de Cr$ 10 mil. Horas após o menor foi detido por agentes policiais que o levaram a presença do vigia, tendo sido logo reconhecido.

O arrombamento ocorreu às primeiras horas da madrugada de ontem. O garoto quebrou uma janela dos fundos do prédio, entrando no interior do estabelecimento. Agindo com "uma rapidez impressionante", conseguiu apanhar vários produtos e fugir em seguida.

Governo constrói presídio em Curitibanos

A construção da penitenciária de Curitibanos deverá ser iniciada ainda este ano, dependendo apenas a aprovação do projeto enviado ao Ministério da Justiça pelo Sr. Walberto Schmidt, Secretário da Justiça.

O anúncio foi feito pelo próprio Secretário, ao retornar daquela cidade quando na ocasião recebeu o levantamento topográfico do terreno de 2 milhões de metros quadrados doados pela Prefeitura Municipal que foi enviado ao Ministério juntamente com o projeto.

Estudante absolvida

O Superior Tribunal Militar, contra apenas um voto, em julgamento de embargos, reformou sua própria sentença que condenou a 12 anos de reclusão a estudante Zenaide Machado de Oliveira, para absolvê-la.

Ela havia sido julgada e absolvida, inicialmente, pelo Conselho Permanente de Justiça da 1a. Auditoria da Aeronáutica, da acusação de atividades terroristas.

O relator da matéria no STM foi o Ministro Amarilio Lopes Salgado, tendo funcionado na defesa o advogado Augusto Sussekind de Morais Rego.

Zenaide Machado de Oliveira foi denunciada na lei de segurança nacional, sob a acusação de ter tomado parte no assalto a um supermercado carioca, com o objetivo de distribuir a mercadoria roubada, entre os pobres, conforme ordem recebida do movimento terrorista denominado MR–8.

O homem misterioso continua recolhido na Casa do índio

Ninguém sabe de onde veio e o que fazia esse homem com traços indígenas

O homem com traços indígenas que se encontra recolhido na Casa do Índio, no Rio de Janeiro, e que segundo parecer de especialistas foi submetido a trabalho escravo, continua sendo um mistério para a diretora da Casa, Sra. Eunice Alves Cariri, pois ninguém consegue entender os seus gestos, com os quais ele pretende dizer quem é, e de onde veio.

Há dias que ele não come e seu abatimento é visível, informou a diretora da Casa do Índio, acrescentando que ainda não chegaram informações dos 40 postos de índios Guaranis, onde a Funai distribuiu fotografias do desconhecido, na tentativa de identificá-lo.

Segundo a Sra. Eunice Cariri, o desconhecido reagiu de maneira satisfatória ao ver fotografias de uma fazenda, que mostrava o gado pastando. Através de gestos, ela perguntou se ele sabia tirar leite das vacas, tendo resposta negativa, e que seu trabalho era o de roçar capim para dar ao gado.

O segundo exame de audiometria e que o desconhecido foi submetido, revelou ser ele surdo-mudo de nascença, e até o final do mês ele fará uma série de exames neurológicos, que definirão a sua capacidade de frequentar um curso no Instituto Nacional de Educação de Surdos e Mudos.

O comportamento do desconhecido, segundo a diretora da Casa do Índio, vem indicando não ser ele um indígena, pois mostra-se nervoso e ultimamente recusa a alimentação que lhe é fornecida, o que não é uma característica das pessoas de sua suposta raça. Porém, ainda é cedo para que os especialistas possam fazer qualquer afirmação.

Polícia detém menor que se apresentava como «gênio»

O menor J.G.R., de 17 anos, fazendo-se de artista pobre, conseguiu comover, em pouco mais de um mês, oito pessoas que lhe compraram quadros pagando adiantado. Contudo, ao invés de se tornarem mecenas, essas pessoas foram, na verdade, ludibriadas pelo que popularmente se chama **conto do vigário**.

O delinquente juvenil, que não é tão juvenil quanto se pensa, pois é pai de uma menina de dois meses, visitou centenas de florianopolitanos durante todo o mês de julho e agosto, até às 17h30m. do dia 8. Ao ser atendido, com ares de gênio não descoberto e necessitado, ele usava a seguinte estória:

– Já o conheço. Quando eu era vendedor de torradinhos o senhor me ajudou. Por isso o estou procurando. Agora sou estudante de pintura e gostaria de vender-lhe um quadro.

Mais com vontade de ver melhorar o semblante sofredor de um esforçado do que reconhecendo os dotes artístico do rapaz, algumas das inúmeras pessoas que ouviram tal oferecimento resolveram comprar uma tela. Então o "desprotegido artista" completava a proposta:

– Como não tenho dinheiro para comprar o material necessário, seria preciso que o senhor me adiantasse algum dinheiro.

E oito pessoas foram comovidas pelo argumento, adiantando valores que oscilaram entre Cr$ 100,00 e Cr$ 200,00.

J. G. R. arrecadou com isso Cr$ 1.084,00, além de "tomar emprestado" uma tapeçaria a um dos abordados, "para copiar a paisagem".

Entretanto o crime deixou de ser compensador às 17h30m. de última quinta-feira, quando o "artista" já estava de posse de Cr$ 180,00 de um médico do Hospital dos Servidores. O médico contou a um colega a boa ação e foi alertado por este, que já havia sido logrado da mesma forma e pelo mesmo rapaz. Enquanto emendaram um papo com o vigarista, a Delegacia de Furtos, Roubos e Defraudações foi comunicada e, como já havia algumas queixas registradas com o mesmo histórico, foi detido.

Agora ele será encaminhado ao Delegado de Menores, para que as difíceis providências cabíveis a um menor delinquente sejam tomadas.

Motorista bêbado processado por direção perigosa

Sem habilitação de motorista, Gilmar Arno dos Santos, de 31 anos, dirigindo o Volks PH–0080, de propriedade de Jorge do Amaral Faria, falecido há dois anos(?), colidiu com três veículos numa única noite, a da última quinta-feira.

Inicialmente Gilson Arno esbarrou com o Corcel AA–1209, dirigido por Sônia N. Matos de Assis, que também não era habilitada, nas proximidades da praia de Itaguaçu, no bairro de Coqueiros.

Contudo ele prosseguiu, da maneira que pôde, até a praia da Saudade, onde provocou novo acidente, colidindo com o táxi de placas AX–0064, dirigido por Antônio Silva. Com o carro desgovernado pelo impacto e os reflexos tolhidos pelo álcool, Gilson não conseguiu evitar que seu Volks abalroasse o Dodge AC–1791 que estava estacionado nas proximidades. Mas não terminava aí a epopéia. Ainda embalado pela velocidade, foi detido por um poste, de maneira não muito suave e que colaborou para a destruição do que sobrava de seu carro.

ESTÁ CONSTRUIDO ?
Aproveite estas ofertas: Chuveiro Corona Cr$ 46,00, Materiais elétricos 20%, Caixas D'Água 20%, Tintas Coral e Ypiranga 15%.
Sempre o melhor preço em
PHILIPPI & CIA.
a casa do construtor
Centro – Estreito e Balneário Camboriú
Fones: 6520 – 6368

Emedaux entrega sua obra prima, Edifício Da Vinci, na Beira Mar

Na entrega do majestoso DA VINCI, o dr. Eugênio Doin Vieira, em nome da EMEDAUX, saudou os convidados.

Ao entardecer de ontem, às 18h30m., foi realizado o ato de entrega do Edifício "DA VINCI", projetado e construído pela EMEDAUX, empresa que vem se destacando pela construção de prédios com alto padrão de luxo e acabamento.

Com a presença do Almirante Antonio Leopoldo do Amaral Sabóia, outras autoridades e representantes do mundo financeiro, a solenidade presidida pelo Dr. Luiz Daux, foi aberta pelo Padre Pedro Koeller, que procedeu à bênção do novo edifício.

Em seguida, usou da palavra o dr. Eugênio Doin Vieira, assessor da Diretoria da EMEDAUX que, depois de relatar, rapidamente, a evolução do homem e de seus costumes de habitar, fez um rápido retrospecto da atuação da empresa e de sua participação no desenvolvimento da construção civil na Capital, dedicada, especialmente, às construções de alto padrão.

E mais adiante, disse o sr. Eugênio Doin Vieira – "Sem o auxílio precioso de órgãos financeiros, como Banestado – Crédito Imobiliário do Paraná e Caixa Federal, talvez não estivéssemos hoje nos regozijando nesta casa."

"Prometemos – prosseguiu –, com toda honestidade, não decepcionar àqueles que em nós depositaram a sua confiança, dando-nos a preferência, ora retribuída com o carinho concretizado nesta obra".

E concluiu – "É o nosso propósito e temos Deus por testemunha, ao formularmos a nossa gratidão a todos que conosco colaboraram neste empreendimento, desde o mais simples operário até o mais capacitado técnico, aos quais agradecemos juntamente com todos que, com alegria, participam desta nossa festa de confraternização."

O EDIFÍCIO

A EMEDAUX não só aliando-se ao progresso que atinge Florianópolis mas, também, preocupada com a estética da cidade, procurou sempre projetar prédios com linhas sóbrias, mas nem por isso menos elegantes e belos.

Assim, o Edifício DA VINCI, uma verdadeira obra de arte erguida em localização nobre, na av. Rubens de Arruda Ramos, à beira mar, com seus 11 pavimentos, veio dar maior beleza a já bonita Baía Norte.

Cada pavimento tem uma área de 464m2, possuindo o prédio apenas um apartamento por andar. Os apartamentos, do mais alto luxo e conforto, com suite para o casal, três dormitórios, dois banheiros, duas salas de estar, uma íntima e outra social, um gabinete, lavabo social, sala de jantar, cozinha, duas dependências para empregada, área de serviço com 12m2 e sacadas, igualmente, com 12m2.

Cada suite é, praticamente, outro apartamento, contando com uma sala de estar, amplo banheiro – inclusive com banheira embutida, de mármore – e o quarto do casal, com um armário embutido de invejáveis dimensões.

Os apartamentos contam, ainda, com seis aparelhos de ar condicionado, cada um, o que lhes dá maior conforto, além de amplos armários embutidos – o da cozinha em fórmica –, telefone e porteiro pletrônico.

O DA VINCI é servido por elevadores de alto luxo e fino acabamento, harmonizando-se, assim, com o elevado padrão do prédio.

Uma piscina e um "playground" complementam o conforto e dão um toque de distinção ao edifício. Os dois pavimentos restantes, são ocupados pelo moderno salão de recepção e pela garagem.

Os apartamentos do DA VINCI, desta forma, são os maiores e mais luxuosos apartamentos já entregues ao uso em Florianópolis.

No flagrante acima o Sr. Ubirajara de Jesus Pereira, Diretor-Presidente, quando pronunciava o discurso inaugural, ressaltando o fato de ser a primeira grande Indústria a vir se instalar em Paranaguá.

CRA INAUGURA NOVA FÁBRICA

Depois de ter contribuído, durante um quarto de século, para o desenvolvimento da agricultura e pecuária gaúcha, parte agora a Companhia Riograndense de Adubos para uma participação, ainda mais direta, no desenvolvimento de outras regiões do país.

Foi inaugurada, na cidade de Paranaguá, a 5a. Unidade de Fabricação CRA.

Numa área total de 13.000m2, a moderna fábrica ocupa 6.000m2 e produzirá, inicialmente, 60 mil toneladas anuais de Hiperfosfato e 90 mil de compostos NPK, granulados e em pó.

Utilizando, para imediata distribuição de seus produtos, todo o complexo rodo-ferroviário já atuante a partir de Paranaguá, dá a CRA sobeja demonstração de senso mercadológico: com economia de custos e rapidez de atendimento, será mantido e dinamizado, por empresa nacional, o fluxo de fertilizantes necessário à expansão agrícola de vastas regiões do Oeste Catarinense, todo o Paraná, sul e São Paulo e sul do Mato Grosso.

A 5a. Unidade de Fabricação de Adubos CRA, situada no ponto vital do "Corredor de Exportação" paranaense, é mais uma prova incontestável do know-how e capital riograndense fazendo jus às oportunidades de expansão hoje abertas pelo mercado brasileiro, ao empresariado realmente imbuído de espírito empreendedor.

Acervo: Biblioteca Pública SC - Hemeroteca Digital Catarinense

Heron Domingues será sepultado hoje no Rio

Depois de receber as últimas homenagens de familiares, amigos e autoridades, na Capila Real Grandeza, será sepúltado às 10 horas de hoje no Cemitério São João Batista, na Guanabara, o corpo do jornalista Heron Domingues. O repórter faleceu às 6 horas de ontem, em sua residência, vitimado por um colapso cardíaco. Milhares de pessoas passaram ontem pela Capela Real Grandeza defronte à urna de Heron Domingues, tributando suas últimas homenagens ao jornalista gaúchó que se projetou no Rio com o "Repórter Esso".

AS GRANDES NOTÍCIAS

Como começou, Heron Domingues encerrou sua carreira, apresentando uma notícia de impacto em todo o mundo. Iniciou sua carreira no rádio, aos 16 anos, levando ao microfone da Rádio Gaúcha, de Porto Alegre, as palavras: "Atenção, atenção – San Francisco da Califórnia, Urgente: A aviação japonesa acaba de bombardear a base americana de Pearl Harbor. É a Guerra do Pacífico". Depois da primeira notícia levada ao ar a 7 de dezembro de 1941, Heron Domingues levaria milhares de notícias a seus ouvintes até o dia 8 de agosto de 1974, quando esteve pela última vez à frente das câmaras da TV Globo, do Rio, para apresentar a notícia de Washington segundo a qual "Richard Milhous Nixon, 37o. Presidente dos Estados Unidos, renunciou esta noite, anunciando sua decisão diante de uma cadeia de rádio e televisão".

Em 50 anos de vida, Heron Domingues dedicou quase 33 ao rádio ou à televisão, levando ao ar boas ou más notícias. Gaúcho de São Gabriel, nascido a 24 de junho de 1924, iniciou sua carreira a 7 de dezembro de 1941, na Rádio Gaúcha. Três anos depois deixou Porto Alegre para tentar a vida no Rio, lavando consigo um conselho de seu amigo Ruy Figueira: "Olha, Heron, quando você estiver lendo uma notícia, faça-o como se estivesse em cima de uma barricada, presenciando o acontecimento".

O COMEÇO

A carreira de noticiarista começou com um pequeno acidente, quando o garoto Heron, de 16 anos, aguardava nos bastidores da Rádio Gaúcha o início do programa "A Hora do Estudante" para cantar um número musical. No corredor, esbarrou com um diretor da emissora, agitadíssimo, a implorar por um locutor "para ler esta notícia". Heron leu a notícia, anunciando o ataque japonês a Pearl Harbor, terminando tranquilo e convencido de que teria a chance de fazer sempre este trabalho.

FAMA DO REPÓRTER

O próprio locutor contou recentemente a sua aventura no Rio, onde iniciou-se no Repórter Esso, o que lhe valeu rapidamente o prestígio e a fama.

– Quando cheguei ao Rio, estudante e sem dinheiro, fui direto para a Rádio Nacional fazer um teste para a locução do Repórter Esso, a última novidade em matéria de jornalismo. Quando fui saber do resultado, o diretor da emissora, Vitor Costa, apressadíssimo, me disse que o teste estava ruim. Recomendou que eu treinasse mais durante seis meses. Como a situação não era das melhores no Rio: com fome, sem amigos, fui procurar a Esso ou a Standard Oil, como era conhecida na época. Lá me mandaram falar com um tal de Mr. Gray, encarregado da publicidade.

"Não tive dúvidas", acrescentou Heron Domingues. "Cheguei ao homem e disse que vim do Rio Grande do Sul para tentar a vida no Rio, tendo feito um excelente teste na Nacional. Acontece, Mr. Gray, que o diretor mandou que voltasse em seis meses e por isso peço-lhe que mande buscar a fita de meu teste". No dia seguinte, conta Heron, "Estava empregado na Rádio Nacional".

O FIM DA GUERRA

Com esta determinação Heron armou-se de uma cama de campanha para dormir na própria Rádio e não perder a oportunidade e lançar ao ar as melhores informações do momento. O mundo estava com olhos e ouvidos na guerra. Depois de um Natal, um ano novo e uma Páscoa no seu plantão permanente, resolveu sair para um chope rápido na hora da "Voz do Brasil". Não chegou a tomar o primeiro e chegou o motorista para avisá-lo que a guerra havia acabado. Foi na noite de 30 de abril de 1945. Infelizmente Truman desmentiu, horas depois, o término da luta e Heron continuou na sua vigília, desta vez protegido logisticamente por uma gravação:

– O pessoal tinha medo que eu me emocionasse demais: sinos ao fundo e eu repetindo: "Acabou a guerra, acabou a guerra". Era época de notícias fantásticas e bombásticas. As notícias tinham um sabor épico: multidões nas praças, comemorando o fim da guerra, a Rádio de Hamburgo anunciando com o "Crepúsculo dos Deuses", de Wagner, a morte de Hitler.

Mas não foi só a morte de Hitler, nem a bomba atômica sobre Hiroshima, que foram transmitidas ao povo pela voz de Heron. Transmitiu ao vivo a visita de Dutra ao Brasil, o toque de silêncio pelos pracinhas mortos na guerra, no cemitério de Pistóia, na Itália; a missa de Natal, em Jerusalém; a mensagem de paz no cenário do primeiro conflito do Oriente Médio; o atentado da rua Toneleros e, como sempre em primeira mão, a leitura da última carta de Vargas.

Dezoito anos sua voz esteve no ar com o Repórter Esso quando o noticioso foi extinto e Heron enfrentou a televisão com noticiário sobretudo político. E foi nesta época que teve de modificar o tratamento que sempre conferiu à notícia, como confessou um ano atrás:

– Na televisão a coisa é mais sutil, o apresentador não deve interferir no impacto emocional da imagem. De qualquer forma isto não torna as coisas mais simples, porque afinal a gente se sente dentro da sala do telespectador, imagina que está sendo observado por umas duas ou três pessoas e que numa sala de visitas é preciso manter uma certa compostura, usar linguagem ,comedida e coloquial. A gente assim como que pagina a voz.

Mas mesmo colocado numa sala de visitas nunca se sentiu intimidado:

– A TV surgiu como uma decorrência natural de minha vida profissional. Sinceramente, cansei do rádio, durante todos aqueles anos me limitava à notícia consumada, daí minha saída para comentarista político da TV, na época, a Rio.

Depois de um estágio de três anos por várias pequenas estações de TV americanas estranhou um pouco ao voltar ao Rio, alguns anos atrás:

Desaprendi de trabalhar na bagunça, na base da improvisação. Não podia inclusive pôr em prática a maior parte das coisas que aprendi, mas acho que brevemente meu "trauma" acabará.

Chamado por Walter Clark e Armando Nogueira, começou a fazer em abril de 1972 o "Jornal Internacional" da TV Globo, Canal 4, do Rio. E de lá para cá todas as noites apresentou com sobriedade uma súmula dos principais acontecimentos do mundo.

Sua última noite foi agitada por um fato que nenhuma parte do mundo pode desconhecer ele cumpriu sua parte anunciando para o Brasil a renúncia do 37o. presidente dos Estados Unidos da América, Sr. Richard Milhous Nixon.

Paulinelli acha que corte de crédito não é drástico

O Ministro Alysson Paulinelli, da Agricultura, declarou ontem em São Paulo que o corte de crédito aos frigoríficos que não cumpriram "o acordo de cavalheiros" ainda não representa nenhuma medida drástica por parte do Governo, "pois a concessão de crédito constitui um prêmio apenas aos que trabalham direito". A declaração foi feita durante almoço que lhe foi oferecido pelo Clube dos Exportadores Paulistas, no Buffet Colonial, oportunidade em que foi homenageado. O Ministro da Agricultura advertiu ainda que o Governo Federal dispõe de legislação pesada e que agirá de outra forma para punir aqueles que fraudarem o tabelamento da carne, mas não quis adiantar os tipos de punição que seriam aplicados.

SEGURO AGRÍCOLA

O Sr. Alysson Paulinelli, Ministro da Agricultura, anunciou ontem, que "dentro de pouco tempo será efetivado o Seguro Agrícola, mais uma medida que o Governo adotará para estimular a atividade do setor". A informação foi prestada no almoço que lhe ofereceu o Clube dos Exportadores, cujo presidente atual é o Sr. Wolfgang Sauer, presidente da Volkswagen do Brasil.

O Ministro concordou com a tese, segundo a qual a exportação é essencial para que o Brasil obtenha o equilíbrio do seu balanço de pagamentos, mas enfatizou a necessidade de "desenvolver a atividade agropecuária racionalmente, para que as exportações dos produtos primários gerem os resultados positivos que todos esperamos".

No discurso, que se prolongou por mais de meia hora, o Sr. Alysson Paulinelli ressaltou as oportunidades de investimentos que o Brasil oferece tanto na agricultura como na pecuária. Advertiu, contudo, que as condições atuais do mercado internacional passaram a exigir a aplicação de tecnologia na atividade agropecuária, "para que possam emprestar aos nossos produtos primarios a qualidade e custos que possibilitem ampliar as vendas ao exterior".

A agricultura extensiva e de subsistência deve ceder lugar à agricultura racionalizada, "apoiada numa infra-estrutura adequada". Essa infra-estrutura deve favorecer não apenas a produção e comercialização de matérias primas". O Ministro expôs o pensamento, depois de levar em conta as dificuldades enfrentadas pelo mundo todo, em face da crise de energia, criada com a elevação dos preços do petróleo.

FAÇA COMO ELES

Modelar, Casan, Grutinha, Apesc,
Butique Quebra-Galho,
Hoepcke (Magazine e Ferragens),
Sapatolândia, Retalhão, Discolândia, Coca-Cola,
Farmácia Nacional, Macon,
e dezenas de outros estabelecimentos
estão anunciando em ônibus.
Escolha as linhas de bairros de maior frequência
em Florianópolis e grande Florianópolis.
Receba nossos representantes
para maiores informações.

veicular publicidade ltda
Rua Castelo Branco, 14 – Campinas – Fpolis – SC. – Fone: 3689

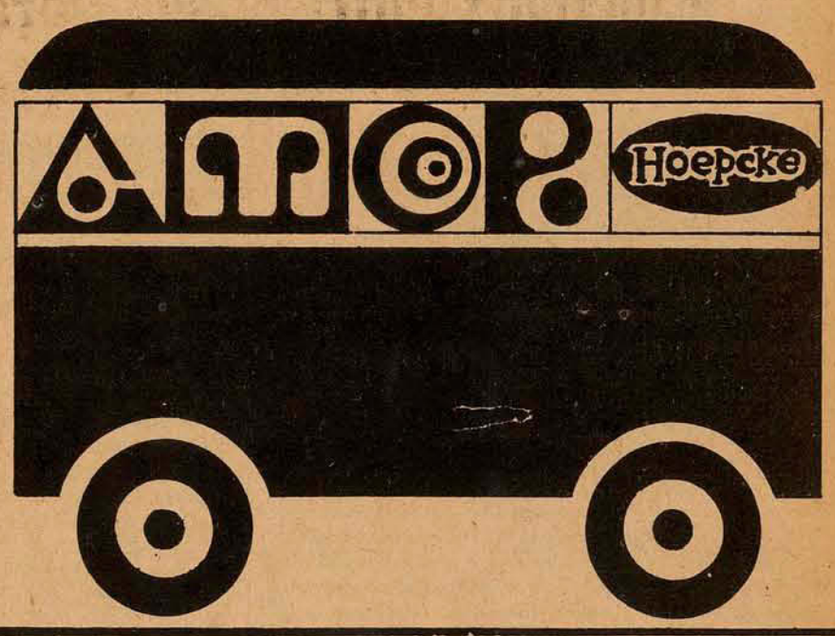

Cremação de corpos em SP vai começar segunda-feira

O Serviço Funerário do Município de São Paulo inicia segunda-feira a cremação de cadáveres, num trabalho pioneiro no País. A informação foi prestada ontem pelo engenheiro Werner Zulauf, Secretário dos Serviços Municipais, ao mostrar o funcionamento do Crematório de Vila Alpina ao som de "Dio Come Ti Amo" – uma das músicas que poderão ser escolhidas pelos familiares para servir de fundo às cerimônias na Capela Ecumênica.

O crematório terá uma média de funcionamento de 15 horas diárias, podendo realizar 60 cremações por dia e sua implantação foi aceita por várias religiões existentes na capital paulista, que para a solenidade de ontem enviaram seus representantes. O equipamento para cremação, instalado por uma firma inglesa possui desde painéis eletrônicos – que controlam o equipamento – até células fotoelétricas para impedir uma possível emissão de raios ultra-violetas, caso o corpo a ser cremado tenha sofrido radiações de bomba de cobalto.

CREMAÇÃO SÓ AUTORIZADA

O total de investimentos da Prefeitura no crematório é de Cr$ 30 milhões e as taxas de serviço variam de zero a mil cruzeiros. Segundo o Secretário dos Serviços Municipais, embora seja um grande problema para o município o sepultamento de indigentes, eles não serão cremados sob hipótese alguma, "pois a cremação não pode ser feita compulsoriamente".

– Para que qualquer corpo seja cremado as exigências fundamentais são a vontade do morto ou a decisão da sua família neste sentido.

Segundo uma pesquisa encomendada pela Prefeitura, 65% dos entrevistados são favoráveis à cremação e por isso, existe a possibilidade de logo no seu primeiro ano de funcionamento, o crematório estar funcionando com sua capacidade total. Para a Prefeitura, no entanto, no início do funcionamento do crematório será mínimo.

A lei que autoriza o Executivo a instituir a prática de cremação de corpos e incineração de restos mortais foi promulgada, por decurso de prazo, pelo Prefeito Faria Lima no dia 19 de abril de 1967. Logo após foi realizada uma pesquisa que acusou entre 754 pessoas, 41% como favoráveis à cremação, 50% contra, 3% sem opinião formada e 6% como indiferentes entre a cremação e o sepultamento.

Para um corpo ficar totalmente cremado, são necessárias 45 a 55 minutos e depois de uniformizadas as cinzas em um aparelho especial, elas poderão ser retiradas pelos familiares 24 horas após, recebendo diferentes destinos. Algumas seitas orientais têm por hábito construir um altar em casa onde são depositadas as cinzas dos mortos. No entanto, o mais comum é levá-las para os jazigos das famílias, ou segundo decisão dos familiares, depositá-las nos jardins do próprio crematório.

Capitais externos: prazos podem mudar

O Ministro Mário Henrique Simonsen, da Fazenda, admitiu ontem em São Paulo que o Brasil poderá rever o prazo de permanência dos capitais externos que aqui são investidos "se o atual prazo de 10 anos se transformar efetivamente num desestímulo às aplicações de recursos internacionais". Por enquanto, o prazo de dez anos não tem desestimulado as aplicações externas, que somaram no primeiro semestre deste ano um total de 2,7 bilhões de dólares – cerca de 18,5 bilhões de cruzeiros – dentro das previsões governamentais.

OUTROS REDUZEM

O problema dos prazos que banqueiros internacionais continuam a apontar como desestimulante das aplicações no Brasil, tem sido revisto por nações desenvolvidas, inclusive a conservadora Inglaterra, que reduziu o período mínimo de 10 anos que estabelecia para a permanência de capitais investidos, para sete anos.

Hoje, esse prazo se situa na faixa dos sete anos, e a manutenção do prazo de 10 anos pelo Brasil pode se tornar em fator de contenção, segundo alguns integrantes da missão econômica alemã disseram recentemente em Brasília ao Ministro da Fazenda.

O Ministro Simonsen diz, entretanto, que isso não o preocupa, e que a economia brasileira se encontra, diante do quadro internacional desfavorável provocado pela crise do petróleo, dentro das previsões governamentais.

O Ministro reviu, porém, as previsões feitas anteriormente sobre o deficit no balanço de pagamentos. Dos 4 bilhões de dólares admitidos inicialmente, o Sr. Mário Simonsen acredita que o deficit se situe em torno de 8 bilhões de dólares até o final deste ano.

O deficit com as importações será de Us$ 3,5 bilhões de dólares, o de serviços de 2,5, e as amortizações da dívida externa de 1,8 bilhão de dólares.

COMUNICADO À PRAÇA

COBRAFE S/A. - IND. E COM.

Comunica aos seus Amigos e Clientes, sua relação de Vergalhões para Pronta Entrega como segue:

CA – 24
1/4 – 3.000 kgs
5/16–2.000 kgs
3/8 –27.000 kgs
1/2 –13.000 kgs

CA – 50
1/4 – 30.000 kgs
5/16–30.000 kgs
3/8 – 75.000 kgs
1/2 – 26.000 kgs
5/8 – 81.000 kgs
3/4 – 8.000 kgs
7/8 – 10.000 kgs
1" – 25.000 kgs

CA – 60
3,4 mm – 7.000 kgs
4,2 mm – 24.000 kgs
4,6 mm – 5.000 kgs
5,0 mm – 10.000 kgs

FILIAL DE JOINVILLE – Depósito e Escritório, Rua São Paulo, 254 – Fones: 51-73 e 50-64
REPRESENTANTE EM FLORIANÓPOLIS – Albano de Souza Lucio Filho-Rua Felipe Schmidt, 27 (Ed. Dias Velho), 4o. and. S/408 – Fone – 38-85
REPRESENTANTE EM BLUMENAU: Representações Carso Ltda. Rua México, 75 Ponta Aguda

mantem a liderança quem escolhe o melhor

PROGRAMAÇÃO DE LONGA METRAGEM

HOJE - Sábado Matinée- Balas para a frente - Color
15:30 com Benn Gazzara
"LORD JIM" - Color com PETER O'TOLE
23:00 James Mason

tv cultura canal 6
Florianópolis · Ilha de Santa Catarina

Acervo: Biblioteca Pública SC - Hemeroteca Digital Catarinense

Amistoso prepara time do clássico

Embora o treinador Zezé afirme ao contrário, é notório que desde já, ele está preocupado com o clássico de quinta-feira contra o Figueirense, que decidirá o troféu Câmara Municipal.

Quem assistiu o coletivo de ontem à tarde no estádio Adolfo Konder, observou a irritação do treinador quando as jogadas ensaiadas saíam erradas e ele mandava repeti-las quantas vezes fosse necessário.

É evidente que a preocupação de Zezé, não é para o amistoso de amanhã à tarde contra a frágil e desconhecida equipe do Humaitá.

Mas em compensação, o jogo de amanhã, poderá ser muito proveitoso para o treinador, que poderá definir algumas posições na equipe, como por exemplo a lateral direita e a ponta de lança, onde Jaico, Souza, Juti e Toninho brigam por duas vagas.

Como acontece normalmente, o Humaitá, apesar de suas limitações, irá endurecer a partida, e por certo Zezé tirará proveito da situação, podendo na ocasião, escalar definitivamente o time para o jogo de quinta-feira.

COLETIVO

Paulo Alcione e os jogadores, chegaram bem cedo ao estádio e ficaram numa rodinha conversando, com Carlos Roberto, no centro, contando algumas piadas.

Exatamente às 14h50m., com duas vassouras na mão e um pacote de biscoitos, Zezé entrou no vestiário, escolheu o material para treino junto com Janga e em seguida foi ao hotel mudar de roupa. Vinte minutos depois, de macacão, ele chamou os jogadores (apenas os titulares) e fez rápida preleção dentro do vestiário, como acontece toda a semana.

Depois de Paulo Alcione orientar 15 minutos de ginástica geral que serviu apenas como aquecimento, Zezé começou o coletivo, que no final dos 90 minutos terminou empatado em um gol. Veneza marcou para os titulares e Juti para os reservas.

O coletivo foi bastante corrido, talvez devido ao equilíbrio de força já que Balduino e principalmente Zenon, atuaram pelo time reserva.

MESMO TIME

"Time que ganha não se mexe. Portanto o Avai já está escalado para jogar contra o Humaitá em Nova Trento. Apenas haverá uma única alteração. Vou colocar Toninho, que está completamente recuperado no lugar de Juti".

Quando foi perguntado ao treinador porque não escalava Souza Balduino e Zenon, também recuperados e que fizeram um bom treino, ele respondeu: "Toninho só não jogou no clássico, porque foi vetado pelo médico no vestiário. Mas ele está adaptado ao esquema e treinou durante toda a semana junto com os titulares, o que não aconteceu com os outros, que apesar de bons jogadores estão sem ritmo".

CARLOS ROBERTO

Apesar de catarinense, Carlos Roberto disputou o campeonato juvenil pelo Internacional de Porto Alegre indo parar no Santos por sua boa atuação. Apesar de estar nos planos do treinador Formiga, o jogador retornou ontem pela manhã de Santos e se apresentou ao Avai, indicado por torcedores influentes. Treinou só 45 minutos e mostrou qualidades, devendo ser observado pelo treinador no próximo coletivo.

Vilela, continua fazendo tratamento de recuperação no Hospital de Reabilitação e só voltará a treinar com bola na próxima quarta-feira.

Hoje pela manhã haverá apenas recreação e a viagem para Nova Trento será amanhã, às 12h30m. em ônibus especial.

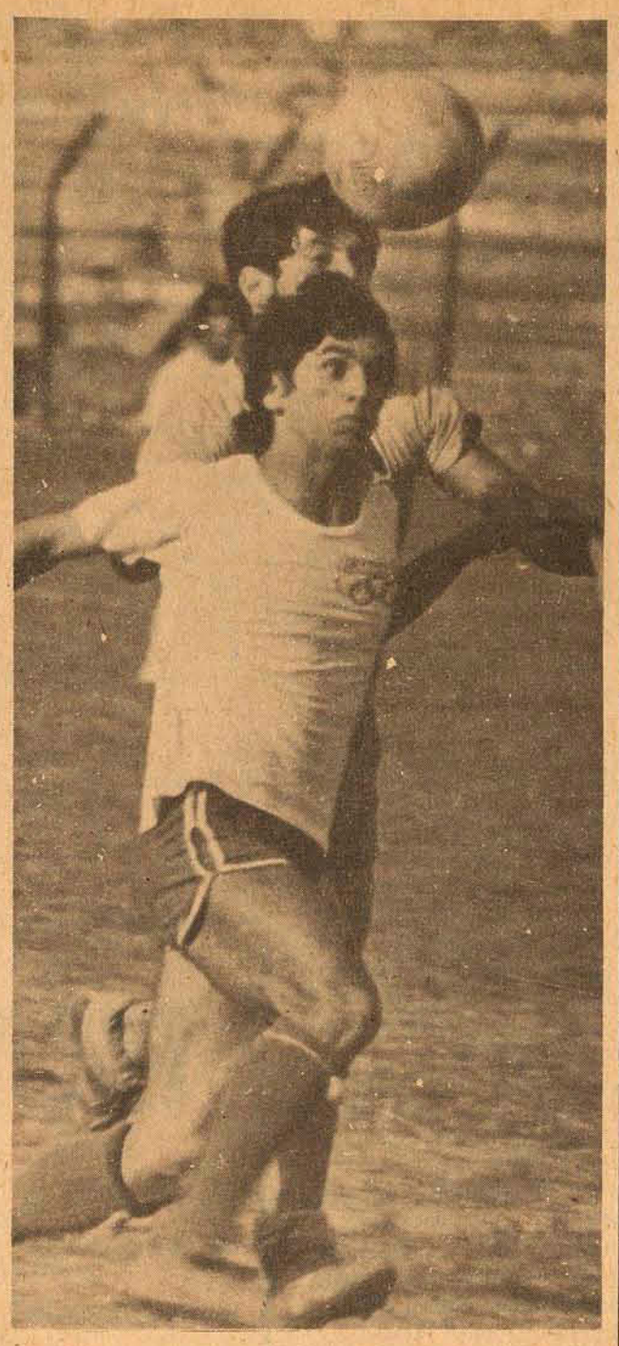

Toninho voltou ao time titular no coletivo de ontem

Jorge Luis foi readmitido no plantel, fez um bom treino ontem e marcou um gol na goleada dos titulares

Uma «surpresa» no Figueira

Se o presidente do Figueirense tencionava realmente dispensar os jogadores Luiz Everton, Casagrande e Jorge Luiz, conforme havia afirmado anteriormente, não contava com o que lhe esperava ontem pela manhã no Orlando Scarpelli.

Ao chegar ao estádio um grupo de torcedores, inclusive alguns de influência junto ao clube que ainda não conhecem a excessiva autoridade do presidente, procuraram frear as pretensões de Ortiga, apelando para que o dirigente usasse o bom senso, pois as citadas dispensas viriam trazer prejuízos e a intranquilidade ao time, destruindo todo o trabalho que foi organizado neste primeiro semestre.

Depois de ouvir alguns torcedores e analisar a sua precipitada decisão, que em outras oportunidades trouxe consequências negativas ao clube, Ortiga foi conversar pessoalmente com Lauro Búrigo para se inteirar do problema disciplina dos referidos atletas.

O técnico explicou que os problemas acontecidos não chegaram a ser graves, na sua opinião. Mas que o problema de Casagrande foi com o próprio presidente, Everton foi com Duminense e que somente Jorge Luiz havia respondido ao treinador. Afora isso os jogadores vinham se conduzindo bem dentro da equipe e estavam dentro de seu esquema para ganhar o título que, segundo o presidente, terá que vir para o Orlando Scarpelli de qualquer maneira.

Com a mesma facilidade que havia dispensado os atletas, sem ao menos ouvir a opinião do departamento de futebol que vive diariamente todos os problemas do plantel e, depois, de ouvir o treinador, Ortiga chamou os jogadores e falou que tinha mudado a sua decisão, devido a pedidos de torcedores. "Espero que vocês mudem de atitude e que contribuam para o Figueirense ganhar o título. Agora vocês terão um compromisso a mais com clube. Os torcedores também confiam em vocês".

Os jogadores prometeram colocar a cabeça no lugar e não criar mais problemas para o clube. Pelo fato de Jorge Luiz e Casagrande não serem reincidentes em problemas desta natureza, Ortiga preferiu reconsiderar a situação. Quanto a Luiz Everton, que é extrovertido por natureza, o presidente procurou dar-lhe mais uma chance, considerando que este ano ele está iniciando seus estudos na Faculdade de Educação Física.

TREINO

Lauro Búrigo está esperando somente a chegada de Sérgio Lopes, que deverá estar segunda-feira em Florianópolis, quando imediatamente estará participando dos treinos. Se o atleta estiver em boas condições físicas já estará participando do clássico de quinta-feira.

Com a tranquilidade voltando ao clube, o Figueirense realizou ontem à tarde 20 minutos de aquecimento, e depois um coletivo de 60 minutos dividido em dois tempos.

Os poucos torcedores que assistiram o treino viram o time titular bastante mudado e um excelente coletivo, com os jogadores se empenhando e disputando todos os espaços de campo. Moacir jogou pela ponta esquerda substituindo a Zé Carlos e fazendo o terceiro homem de meio-campo. Elton foi para a sua verdadeira posição, lateral direito, no lugar de Pinga. Britinho parece ter ganho a posição de Caco e Moenda entrou no lugar de Jailson na zaga central. Pelos reservas, Quincas reapareceu na meia-cancha e Izalto jogou como lateral esquerdo por imposição de Lauro Búrigo, achando que o atleta vai se adaptar melhor naquela posição.

O time de camisas amarelas, considerado titular, formado com Da Costa (Nilson jogou pelos reservas para ser testado pelo ataque titular); Elton, Moenda, Nelson e Casagrande; Adailton, Jorge Luiz e Moacir; Britinho, Marcos e Jaci derrotaram os reservas por 6 x 0. Os gols foram marcados por Marcos (2), Britinho, Jorge Luiz, Jaci e Adailton.

Jorge Luiz juntamente com Britinho foram os destaques do treino, mais Luiz Everton pelo time reserva. Lauro Búrigo gostou do rendimento do treino, afirmando que a meia-cancha ainda não atingiu o entrosamento ideal. O treinador não escondeu que esse deverá ser o time para enfrentar o Avaí na próxima quinta-feira. Mas com a chegada de Sergio Lopes, Adailton irá para a zaga central no lugar de Moenda.

O time reserva atuou com Nilson; Pinga, Jailson, Artur (que se encontra na sua melhor forma) e Izalto; Quincas, (que se encontra fora de forma e atuando só 30 minutos) Caco e Zé Carlos; Lúcio, Fernando (um juvenil que vem se revelando nos treinos) e Luiz Everton, que pelo futebol que apresentou mostrou o quanto poderá ser útil para a campanha do estadual. Hoje pela manhã está marcado novo coletivo às 9 horas.

Amadorismo

Lira faz tudo no estadual de natação

O campeonato estadual de natação será iniciado hoje e amanhã nesta capital, disputado na piscina do Lira Tênis Clube e com a participação das cidades de Joinville, Blumenau e Florianópolis.

A equipe de nadadores masculinos do Lira T.C. é a favorita da competição, enquanto que Blumenau reúne melhores condiões para vencer o feminino

Como a FASC, entidade responsável por esta modalidade está praticamente inativa, o Lira está organizando toda a competição, inclusive arcando com as despesas na compra de troféus e medalhas que custaram quase quatro mil cruzeiros.

Uma outra preocupação do clube é o desenvolvimento do water-polo em Florianópolis. E para tanto vai enviar um de seus instrutores à Guanabara para fazer um curso de aperfeiçoamento desta modalidade.

As competições de natação se iniciam esta tarde, às 14 horas, com a disputa de 10 provas. O certame terá prosseguimento amanhã às 10 horas com mais nove provas e terminando à tarde, às 14 horas, com a realização de 9 provas.

Besc campeã da cidade no futebol de salão

A Associação Atlética BESC precisou somente de tranquilidade para derrotar a CELESC por 4x2 e conseguir o título de campeã do citadino de futebol de salão de 1974, em partida realizada ontem à noite no ginásio Ivo Silveira.

A CELESC teve o mérito somente de levar uma alegre charanga ao ginásio que animou o grande público que foi prestigiar o encerramento do certame. Por outro lado, a BESC entrou em campo oferecendo rosas as senhoras presentes ao ginásio e distribuindo muitas bolas a torcida.

A BESC fez seu primeiro gollogo no início do jogo anotado por Áviton, mas Pipico empatou para a CELESC, com as duas equipes não se arriscando muito a ir ao ataque e por isso mesmo o jogo foi equilibrado nesta fase.

No segundo tempo os dois times voltaram jogando ainda na defensiva, mas o empate favorecia a BESC. A partir dos 10 minutos a CELESC passou a jogar ofensivamente pois só o segundo gol interessava, mas esqueceu a marcação de Renato, um dos melhores jogadores do certame e o bastante para desmontar o adversário. O time dirigido por Rozendo Lima chegou a fazer 3x1, com gols de Renato e Gipão (2), com Pipico descontando para a CELESC. Demonstrando não estar preparado para disputar uma final, o jogador Celso, da CELESC, foi expulso e agrediu ao árbitro José Acácio pelas costas. Os campeões (BESC) são Fernando, Deopiso, Renato, Gipão e Áviton. A CELESC perdeu com Maurílio, Mauri, Alfredo, Zulmar e Pipico (Raul e Celso).

O CUPIDO alcançou o vice-campeonato ao vencer o IEE por 2x0, com gols de Raul e Lauri. A equipe de Édio Nunes chegou a vitória jogando com Júlio, Raul, Franz, Acioli, Mário e Lauri. O IEE perdeu com Zé Antônio, Rui, Lúcio, Sergiinho e Zeno. O juiz foi Ronaldo Polli.

BESC, campeã e CUPIDO vice, vão representar Florianópolis no campeonato estadual de futebol de salão que se aproxima.

Nacional

Pedro Omar estreia no Flamengo

A estréia do lateral direito Pedro Omar na equipe do Flamengo é a única atração no jogo de hoje à noite contra o Madureira. A partida começa às 21 horas e os times estão assim escalados: Flamengo – Renato; Pedro Omar, Rondinelli, Jaime e Vanderlei; Liminha e Zé Mário; Doval, Ivanir, Zico e Paulinho. Madureira – Dorival; Orlando, Valtinho, Celso e Alonso; Luiz Carlos, Carioca e Russo; Zé Dias, Carlinhos e Paulo César.

Na preliminar, às 19h15m., jogarão América de Rogério; Orlando, Alex, Geraldo e Álvaro; Ivo e Renato; Flecha, Luisinho, Edu e Gilson Nunes, e a Portuguesa de Norival; Miguel, Moises, Miltinho e Edmar; Carlinhos, Helinho e Didinho; Noé, Russo e Parazinho.

Pelo **Campeonato Paulista**, apenas dois jogos, e nenhum deles envolvendo os clubes grandes: em São Paulo, Juventus x Guarani de Campinas; em Ribeirão Preto, Comercial x América de Rio Preto.

O Cruzeiro, que está nos Estados Unidos disputando um quadrangular (perdeu o primeiro jogo de 5 a 3 para o Benfica), joga amanhça contra o vencedor de Cruz Azul x América (os dois do México, jogaram ontem à noite em Los Ângeles).

Grêmio quer um líbero: Tadeu

– O Grêmio ofereceu Cr$ 70 mil ao América para contar com o empréstimo até o fim do ano do atacante Tadeu, que está sendo processado pelo clube no Tribunal de Justiça Desportiva da Federação Carioca por ter abandonado os treinos.

O diretor de futebol do Grêmio, Luís Carlos Madeira, afirmou que aguarda uma resposta ao América até a próxima segunda-feira: "mantivemos contato com a direção do América e manifestamos nosso interesse em arrendar o passe de Tadeu até o fim do ano. Depois de ouvir o jogador neste fim de semana, o América nos dará a resposta".

A grande preocupação do técnico Sérgio Moacir é encontrar um jogador de meio campo com características próprias para atuar à frente dos zagueiros. Sérgio já testou mais de cinco jogadores nesta função sem obter resultados satisfatórios.

Mazurka será mesmo vendido

O presidente do Atlético Mineiro ainda não quer revelar para onde irá Mazurkiewicz mas garante que o clube europeu interessado em adquirir seu passe já se comunicou com o goleiro, que se mantém afastado de contatos com torcedores evitando que se torne mais intensa a crise que se criou entre ele e o clube.

Precisando como nunca de recursos financeiros, a direção do Atlético não teve outra alternativa senão por a venda seu principal jogador – o mais caro do plantel – e encaminhado o negócio foi obrigada a manter o sigilo mais cauteloso temendo eventual intromissão de terceiros. Confiado a seu vice-presidente Rubens Silveira, o negócio parece estar na fase decisiva segundo deixou transparecer ontem o presidente Nelson Campos ao admitir que "o clube até já teria se comunicado com Mazurkiewicz".

Realizada a transação, a diretoria do Atlético terá condições de pagar as dívidas e ainda dispor de um saldo que certamente dará para outra temporada de prejuízos, seguindo uma fase de venda periódica de jogadores, iniciada com Ronaldo vendido ao Palmeiras, Renato ao Flamengo e depois Humberto Ramos, Dario e outros não tão expressivos.

Isso se não modificar a política financeira e se a diretoria não fizer um planejamento a fim de alcançar um equilíbrio a curto prazo e duradouro, segundo a opinião de seus mais experimentados conselheiros.

Segundo diretores do clube, o vice-presidente deverá realizar a venda do goleiro dentro de dois dias no máximo. Além de equilibrar a vida do clube, o técnico Telê Santana terá condições de trabalhar sossegado em busca da formação ideal do time jovem já estruturado.

RESUMO

● O Presidente da Federação Pernambucana de Futebol, Rubens Moreira, anunciou ontem, oficialmente, o seu apoio e consequentemente de Pernambuco, à candidatura de Silvio Pacheco à Presidente da CBD.

Segundo os cronistas esportivos de Recife, isso significa "meia-eleição", dado ao prestígio que Rubens Moreira tem nos altos escalões da CBD, tanto pelo seu longo período à frente de uma federaão, como pela amizade pessoal que o liga ao atual presidente da FIFA, João Havelange.

● *O Santa Cruz, anunciou a contratação por empréstimo do goleiro Raul Marcel e do lateral esquerdo Celso, ambos do Palmeiras, que chegaram ao Recife por volta das 22 horas de ontem, para reforçar o time na campanha do hexa.*

Segundo o clube pernambucano, o. Palmeiras colocou ainda, à disposição os jogadores, Polaco, Pio, Zé Roberto, De Rossi e Careca, que poderão vir, tão logo o Santa Cruz acerte os detalhes de pagamento.

● Na primeira rodada do campeonato pernambucano, o saldo foi considerado bom para os clubes principais – Santa Cruz, Esporte e Náutico – que pela fragilidade dos adversários não puderam mostrar totalmente sua fora para a conquista do título.

No Santa Cruz, o que mais agradou foi o retorno de Ramon marcando dois gols, e liderando, por ora, a artilharia do torneio, além de ter jogado, após longo tempo, buscando o gol adversário.

Todavia, quem mais lucrou foi o Náutico cujas estréias de Juca Show e Baiano apesar dos contratempos, pois faltou energia no campo e paralisou o jogo por mais de 20 minutos, se caracterizaram num grande sucesso, agradando a todos os torcedores.

● *Logo após a vitória do Benfica sobre o Cruzeiro, em Los Angeles, o presidente da Federação Mineira de Futebol, José Guilherme Ferreira, convidou o time português para jogar contra o Atlético Mineiro na festa de aniversário do estádio Minas Gerasi mas não obteve resposta imediata porque a decisão depende de dirigentes portugueses que estão em Lisboa.*

A informação foi transmitida ontem pelo Presidente José Guilherme ao superintendente da Federação Mineira, Esmeraldo Botelho, que de Belo Horizonte continuará a manter contatos com outros times europeus a fim de programar jogos importantes na data do novo aniversário do estádio, a ser comemorado de 5 a 8 de setembro.

Como considera praticamente certa a vinda do Benfica, a Federação Mineira pretende agora convencer o Ajax a fazer uma redução na cota pedida, de 70 mil dólares, ou então trazer o Barcelona, também se este não exigir muito. Caso apenas só Benfica seja confirmado, então a federação procurará o Flamengo, o Vasco e o Inter.

● Os presidentes do Atlético, Cruzeiro e América acham uma excelente medida econômica para os clubes a supressão dos prêmios quando o placar for zero a zero, mas declaram que não tomarão a iniciativa de adotá-la em Minas como tentam fazê-lo os dirigentes paulistas. Os três declararam que a iniciativa seria viável desde que partida da direção da Federação Mineira.

Para o superintendente da entidade, porém, pelo menos dentro de um ano, os prêmios deverão continuar mesmo se os clubes quiserem adotar a medida desde agora; "uma questão de economia doméstica que a federação não deve e nem tem o direito legal de determinar. Os contratos com os jogadores são claros quanto aos prêmios. Para evitar que recebam nos empates de zero a zero só mesmo se abrirem mão. Que jogador abrirá mão de prêmio?

O diretor de futebol ,do Cruzeiro, Elias Barburi, tem uma sugestão além da supressão do prêmio: aumentar progressivamente a gratificação desde que o escore seja superior a três gols. "Quanto mais gols o ti e marcar mais dinheiro os jogadores ganhariam do clube".

● *O Internacional fez nova investida para contratar o lateral Da Costa, do Olaria, mas considerou caro demais o preço de seu passe, estipulado em Cr$ 500 mil pelo diretor de futebol Acácio Cabral.*

O assunto foi debatido ontem num telefonema do vice-presidente do Inter, Gilberto Medeiros, ao diretor Acácio Cabral, quando o dirigente gaúcho ofereceu também um goleiro ao Olaria. Mas a nova tentativa falhou: "não vamos pagar Cr$ 500 mil por um jogador que vem disputar a posição com o atual titular", garantiu Gilberto Medeiros.

O interesse do Internacional pela contrataão de Da Costa surgiu no ano passado, quando o técnico Rubens Minelli pediu reforços para a fase semifinal do campeonato nacional. Já naquela ocasião o Olaria concordava em vender o jogador, mas pedia bastante.

● Cerca de cem barcos estarão participando a partir das 13 horas de hoje, em Niteroi, do II Campeonato Estadual da Classe "Optimist", promovido pelo Iate Clube Brasileiro e Federação Carioca de Vela.

A competição terá regatas amanhã, depois e nos dias 17 e 18 deste mês. Dependendo das condições do vento, poderão ser realizadas duas ou três regatas amanhã, segundo explicaram os organizadores do campeonato. No final da competição serão oferecidos prêmios até o quinto lugar e em cada regata haverá um prêmio para o primeiro colocado.

Participarão os competidores do Iate Clube Brasileiro, promotor do campeonato, Iate Clube do Rio de Janeiro, Clube Caicaras, Iate Clube Ramos, Iate Clube Jardim Guanabara, Carioca Iate Clube, Clube Piraqué, Rio Iate Clube, Paquetá Iate Clube e Iate Clube Icaraí.

● *Madureira x Flamengo (jogo 2) no Maracanã, às 21h15m. e Juventus x Guarani (jogo 10), às 15h30m. na rua Javari são os dois jogos do teste 196 da Loteria Esportiva a serem disputados hoje. todos os outros onze jogos estão marcados para amanhã jogo 7. Pinheiros x Colorado é o que vai terminar mais tarde, pois tem seu início marcado para às 17h30m.*

Acervo: Biblioteca Pública SC - Hemeroteca Digital Catarinense

Pecuaristas apontam as causas da escassez do leite

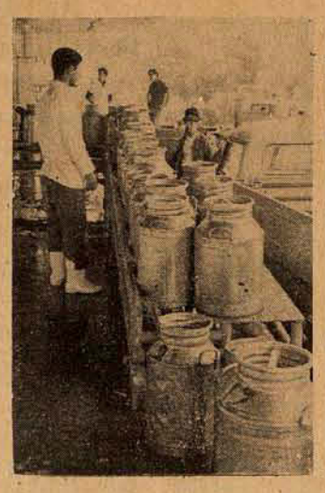

(Dos enviados especiais) Atualmente na entre-safra, o leite está escasseando, não somente para os consumidores, mas também para os produtores, que não têm mais condições de manter a mesma cota do produto para o fornecimento às usinas. Com o inverno, e a geada, que mata os campos, o gado não tem as mesmas reservas alimentícias para produzir com abundância.

Para o pecuarista Affonso Alberto Ribeiro Neto, "Al Neto", de Lages, o problema do leite "não é um problema local, e nem mesmo regional, de Santa Catarina: é nacional. E não é isolado, dentro da agropecuária brasileira. É um aspecto da situação difícil em que estão vivendo os produtores rurais". Embora não seja produtor, Al Neto fala sobre o assunto com o conhecimento adquirido durante anos, nos contatos mantidos com produtores da regiãode Lages, uma das maiores do Estado.

DESEQUILÍBRIO DE PREÇOS

Todos os anos, na época da entre-safra, o problema torna-se mais agudo, e mantém-se nas manchetes da imprensa. Tanto os produtores como os intermediários repetem, anualmente, que a situação "irá piorar ainda mais para o próximo ano". Em santa Catarina, as usinas estão sentindo a falta, que se reflete na diminuição da produção, e mesmo na paralização, por absoluta ausência do leite. Tal é o caso da Lactubasa, de Tubarão no momento enfrentando uma séria crise de comercialização.

Em Lages, a Lactoplasa, Indústria de Lacticínios do Planalto S.A., localizada às margens da BR-116, próximo ao acesso sul, reduziu em 60% sua produção, neste inverno, em relação à do verão. Ou seja, de 20 mil litros diários comercializados no período novembro/março passado, a empresa passou a vender apenas 8 mil, para atender uma região compreendida por dois municípios.

– Essa situaçãodificilresulta do desequilíbrio entre o preço dos produtos rurais e o preço dos insumos". Para Al Neto, o aumento do preço dos fertilizantes, dos corretivos, dos produtos veterinários, dos transportes, das máquinas, da mão-de-obra, dos serviços públicos ("uma carta registrada custava Cr$ 1,80, e custa agora Cr$ 4,50"), e de tudo aquilo mais que o agricultor precisa, é muito maior do que o aumento do leite, da carne, e da maioria dos produtos do campo.

No caso do leite, especificamente, "a administração federal está tentando resolver o problema, pelo menos em parte, por meio de algumas medidas acertadas, como o chamado "Condepinho", que empresta a juros de 7%, sem correção monetária. Mas os efeitos dessas medidas só se farão sentir se elas forem seguidas de outras, e assim sendo, a longo prazo". Falando com segurança, o pecuarista lageano frisou que para os produtores, "o leite é uma atividade anti-econômica", agravado, na região de Lages, pelos solos ácidos e superficiais.

Segundo ele, a produção de leite ainda é deficitária, ou quase, "mormente em regiões como a de Lages, cujos solos são ácidos, ondulados, e superficiais, exigindo emprego de grandes importâncias em fertilizantes e corretivos, além de provocarem desgaste muito acentuado na maquinaria usada". Referindo-se à Lactoplasa, disse que essa empresa sofre as consequências das dificuldades que os produtores atravessam, "ainda mais em época invernal, com os pastos quimados pelo gelo".

FALTA TALENTO

Fazendo uma análise do problema, Al Neto fez algumas digressões afirmando que "produzir leite é uma das atividades que exigem uma das coisas que mais faltam na agro-pecuária brasileira: talento empresarial". Disse que, sendo um trabalho que não compensa, quem tem talento dedica-se à outros campos profissionais. "É natural que isso ocorra, pois ninguém, com visão empresarial, quer perder dinheiro. O objetivo de toda empresa é o lucro. Por essa razão sou pecuarista, produtor de gado de corte, p não leiteiro".

Uma outra causa apontada pelo pecuarista, embora remota, é o parcelaento da propriedade rural, gerador do minifúndio. Disse que somente as grandes propriedades têm condições de produzir grandes quantidades de leite. O pequeno proprietário não pode criar muitas cabeças de gado leiteiro, "pois não tem espaço para colocá-las". Frisou, no entanto, que essa é uma causa antiga, advinda com a Lei de Herdeiros, segundo o qual a propriedade deve ser dividida em partes iguais aos descedentes, com a morte do dono originário.

– Provavelmente, dentro de mais uns 50 ou 100 anos, não compensará mais ninguém, produzir leite, pois não haverá muito espaço. Nesse ponto, o latifúndio é a melhor solução". Para Al Neto, que tem uma das maiores estâncias do planalto serrrano, o minifúndio, em poucas gerações, trará dificuldades para a produção do leite no Brasil. 'Ao contrário da Inglaterra, onde a lei manda que a propriedade seja transmitida ao filho mais velho, o primogênito. Com isso, está visando o bem social, e não o individual. Não importa quem seja o das terras. O importante é que haja empregos, e que a produção continue sempre na mesma intensidade".

IMPORTAÇÃO: UMA VERGONHA

A Lactoplasa, que entrou em funcionamento em meados de 72, precisou partir imediatamente para a diversificação de sua linha de produção, ao contrário do que estava previsto. Assim, conforme o projeto inicial, deveriam ser comercializados cerca de 30 mil litros diários de leite. Informou, porém, seu diretor-presidente, tal cifra só será alcançada na próxima safra, quando a empresa passará a vender aproximadamente 35 mil litros diários.

Com respeito aos problemas que vem enfrentando, disse Pompílio Gomes da Fonseca que uma das soluções poderia ser a estabulação do gado, durante o inverno, racionando-o. "Mas as despesas tornam-se grandes demais, e, com os atuais preços do leite, não compensa". Como Al Neto, referiu-se à entre-safra, a maior responsável pela crise da produção durante o inverno. "O fato se agrava mais ainda, porque depois que a geada passa, há a queima dos campos, o que retarda ainda mais a normalização da produção. É um problema cíclico".

Comparou os preços da carne com o do leite, comentando que "ambos são produtor essenciais para a população. Entretanto, a carne teve vários aumentos nos últimos anos: há 4 anos, um quilo custava cinco cruzeiros, agora custa dezoito. O leite há cinco anos, custava Cr$ 0,60 e agora custa Cr$ 1,60", frisando a disparidade existente entre os óis produtos.

– Temos duas opiniões sobre o assunto. Ou o governo dá melhores preços para o leite, ou facilita a produção, através da concessão de uma série de incentivos para o produtor, para que ele adquira maior rentabilidade". Esta última, segundo Fonseca, é a mais utilizada pelo governo, mas que ainda não motiva os pecuaristas. 'É uma vergonha, o Brasil, o terceiro maior país do mundo em número de cabeças de gado, importar leite em pó, para adicionar ao "in natura". Temos gado para abastecer toda a população brasileira. Basta utilizar uma política de incentivos ao produtor, ou melhor os preços".

A empresa dirigida por Fonseca compra leite nos municípios de Anita Garibaldi, Governador Celso Ramos, Campo Belo do Sul, São Joaquim, São José do Cerrito, Rio do Sul, Urubici e Lages. Para vender, no entanto, são atingidos apenas os consumidores de Lages e Curitibanos, sendo intenção cobrir, a longo prazo, todo o Estado. São fabricados pela empresa vários derivados do leite, como queijo, iogurte, creme de leite, e manteiga.

Para Al Neto, o problema do leite resulta do desequilíbrio entre o preço dos produtos rurais e o dos insumos.

BORREGAARD

Prefeito Juarez Furtado: a Borregaard não traria problemas a Lages porque o Rio Canoas já está bastante poluído.

(Dos enviados especiais) A Prefeitura do município de Lages não convidou, ou ofereceu terrenos, à Indústria de Papel e Celulose Borregaard, atualmente instalada às margens do rio Guaíba, em Porto Alegre, Rio Grande do Sul, para que a referida indústria se transferisse para Santa Catarina.

– O que houve foi apenas um mal entendido". Segundo o prefeito de Lages, Juarez Furtado, sua administração realmente foi à Porto Alegre, antes ainda que aquela empresa começasse a sofrer pressões da imprensa gaúcha, e participou à sua direção que, caso fosse necessário, Lages teria todas as condições para sediar as instalações daquela indústria. "Não oferecemos terrenos, nem convidamos ninguém. Apenas, se a Borregaard quisesse vir para cá, teria todos os benefícios concedidos à outras indústrias que queiram se instalar no município. Sua direção ainda não se manifestou".

UMA BOA POSIÇÃO

Disse Juarez Furtado que tão logo começaram as notícias do mau cheiro que a indústria despejava sobre a capital gaúcha, representantes da prefeitura lageana foram até lá, e lembraram a excelente localização que teriam, caso fossem para Lages. "Já temos duas indústrias de papel e celulose, e nenhuma das duas incomoda a população. Por essa razão, a instalação da Borregaard em nosso município não traria as consequências que acarreta à Porto Alegre".

O problema do maucheiro foi resolvido em Lages, segundo Furtado, após um demorado estudo eológico, que permitiu determinar quais as direções dos ventos no município, de modo a não prejudicar a saúde da população. "Isso inclusive foi uma das condições para a instalação das indústrias de papel e celulose, assim que vieram para cá". Frisou que, caso a Borregaard queira se transferir para Lages, deverá efetuar o mesmo estudo. "Poderá inclusive aproveitar a região de Correia Pinto, onde já estão localizadas as outras".

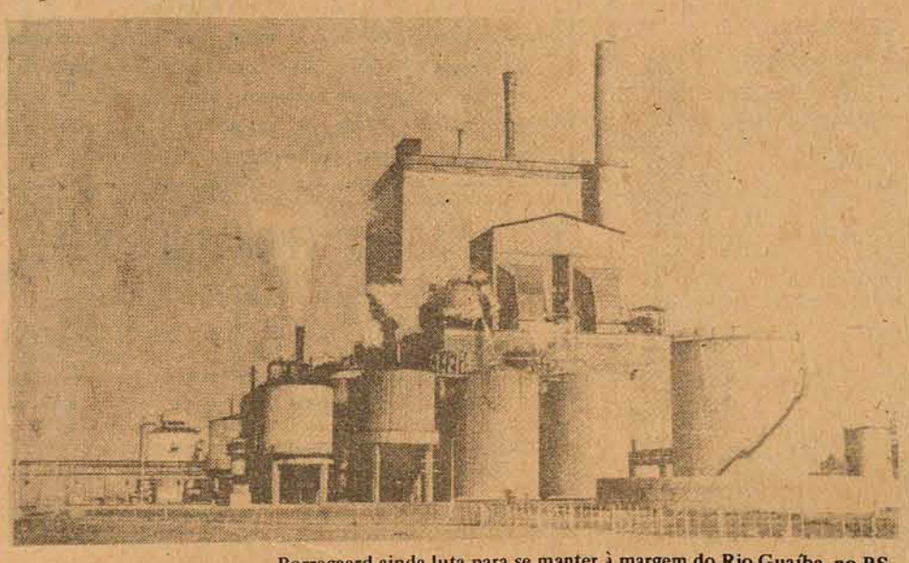

Borregaard ainda luta para se manter à margem do Rio Guaíba, no RS.

Conforme declarações do prefeito lageano, o mau cheiro da Borregaard é ainda mais fraco do que o de uma das empresas existentes no município, a Papel e Celulose Catarinense, PCC. "O problema que ocorre em Porto Alegre é que a fumaça invade toda a cidade, atingindo milhares de pessoas ao mesmo tempo. Isso a torna insuportável". Para ele, na região de Lages o mau cheiro não trará problemas, pois os ventos predominantes levam a fumaça para os campos, para pontos desabitados.

O PROBLEMA POLUIÇÃO

Com respeito à poluição de rios, também não há entrave algum. Dizendo que a intenção de sua administração é industrializar Lages, "não esquecendo, é claro, a agropecuária", Juarez Furtado disse que **o Rio Canoas já está completamente poluído, a partir do trecho em que passa receber os resíduos químicos da PCC e da Klabin.** *As duas indústrias já estão funcionando há alguns anos,* **tendo já poluído bastante o rio.**

– Não mais recuperação para o Canoas, pelo menos a partir do momento em que passa receber os rejeitos químicos da PCC e Klabin. Por isso, não vejo problema algum para impedir a instalação de mais uma indústria de papel, ao contrário de Porto Alegre, cujo rio, o Guaiba, é o responsável pelo abastecimento d'água para a população", omentou o prefeito, perguntando incisivamente: "se já está poluído, porque não aproveitar para instalar a Borregaard? "

Para ele, esse problema de poluição é "muito relativo". Em seu raciocíno, o rio Canoas não precisa ser conservado puro, "pois não é utilizado pela agricultura, em larga escala. Se a região abrangida por seu curso é boa para a indústria, para que vamos deixá-lo sem utilização? ", perguntou, mostrando toda a ênfase com que quer industrializar seu município. Em todos os momentos, porém, enfatizou que não convidou a Borregaard, nem ofereceu terrenos à sua instalação.

A FIAT EM LAGES?

Informou ainda o prefeito do município serrano que sua administração está mantendo contatos com a Fiat, indústria italiana de automóveis, no sentido de sensibilizar sua direção para instalar uma fábrica de carburadores e acessórios de plásticos e borrachas, para atender a fábrica de carros de Buenos Aires, na Argentina, e a que está sendo instalada em Belo Horizonte, Minas Gerais.

– Digo, e repito, que queremos industrializar Lages, que sempre se manteve com base na agropecuária. Conhecemos a importância desta para a economia do município, mas somente om a industrializaação é que iremos ter um desenvolvimento efetivo. Esse é o motivo de gestionarmos junto à Fiat, visando trazer para cá uma fábrica de acessórios. Estamos localizados exatamente no entro geográfico entre Buenos Aires e Belo Horizonte, e essa é uma vantagem para nós".

De acordo com o Decreto 236, de 9/1/74, a Prefetura de Lages estipulou quais os incentivos e benefícios que terão as indústrias que queiram se instalar no município. O artigo 2o. diz que "poderão ser concedidos incentivos econômicos e estímulos fiscais", às empresas, a partir de 18/7/73, data da publicação da Lei 019, que dispôs sobre o assunto. Conforme o citado artigo, as indústrias poderão ter subvenção do ICM, no todo ou em parte, da cota pertencente ao município, pelo período de até dois anos, a contar do primeiro futuramento da empresa. Disse Juarez Furtado que a Borregaard, caso se instale em Lages, receberá os mesmos estímulos, "obedecendo ao que dispõe a lei".

Acervo: Biblioteca Pública SC - Hemeroteca Digital Catarinense

Amauri VOLKSWAGEN

COMÉRCIO DE AUTOMÓVEIS

FUSCÃO BRANCO LOTUS – OK -
FUSCÃO AZUL PAVÃO 1972
VARIANT AZUL DIAMANTE 1972
FUSCÃO VERDE GUARUJÁ 1972
FUSCÃO BRANCO LOTUS 1972
FUSCÃO MARFIM 1971
FUSCÃO LARANJA 1971
FUSCÃO VERMELHO 1971
T L BEIGE CLARO 1971
VOLKS 1300 VERDE FOLHA 1970
VOLKS 1300 AZUL 1969
VOLKS 1300 BRANCO LOTUS 1967
. . . . . MAVERICK - OK - BRANCO
MAVERICK AZUL REGATA 1974
MAVERICK AMARELO 1974
. . . . . FORD CORCEL VERMELHO JAMBO - OK -
. . . . . FORD CORCEL BRANCO EVEREST - OK -
FORD CORCEL VERMELHO CADMIUN 1972
CORCEL 4 PORTAS TURQUESA 1972
CORCEL 4 PORTAS TURQUESA 1971

POSSUÍMOS CARROS ZERO QUILÔMETRO DE QUALQUER MARCA
R. Gal. Gaspar Dutra, 90 – Estreito
Fones: 6628 – 6632 – 6312
Florianópolis.

GATÃO AUTOMOVEIS

Francisco Tolentino, 13 – Fone 29-80

Volkswagen 1500 Branco . . . . . OK
Volkswagen – 1300 Branco . . . . . OK
Volkswagen – 1300 Amarelo . . . . . OK
Volkswagen – 1500 Branco 1971
Volkswagen – 1300 Branco 1969

JENDIROBA AUTOMÓVEIS LTDA.

R. Sandanha Marinho Esq. de João Pinto
FONES: 4673 – 2952

OPALA VÁRIAS CORES 1974
DODGE 1.800 VÁRIAS CORES 1974
DODGE "SE" VÁRIAS CORES 1974
CHEVETTE VÁRIAS CORES 1974
DODGE CHARGER RT 1973
DODGE DART 1972
CORCEL 1972
VOLKS 1972
CORCEL 1971
VOLKS 1971
LANCHA FIBRA DE VIDRO VÁRIOS MODELOS

NÃO FECHAMOS PARA ALMOÇO
COMÉRCIO DE AUTOMÓVEIS, BARCOS
Financiamentos até 36 meses

C. RAMOS S.A.

COMÉRCIO E AGÊNCIAS
Revendedor Autoriza do Volkswagen
Rua: Cel. Pedro Demoro no. 1466
FONES: Dep. Vendas: 6381
Peças: 6244
Oficina: 6585
Administração: 2250

VEÍCULOS USADOS

1500 – Azul Pavão 1970
1500 – Branco 1973
1300 – Vermelho 1969
1300 – Branco 1970

VEÍCULOS NOVOS:
TL 4 Portas – Amarelo Safari OK
Variant – Marrom Caravele OK

Dispomos de motores 1300, 1500 e 1600, novos ou recondicionados à base de troca.

CARIONI COM. AUTOMÓVEIS LTDA.

Av. Rio Branco, 53 - Fone 3966

Volks sedan 1965
Corcel Cupê 1973
Volks Sedan 1967
Volks Sedan 1968
Volks Sedan 1969

CARIONI – Tradição e conceito no ramo de automóveis.

BEIRA MAR

COMERCIAL BEIRA MAR VEICULOS E REPRESENTAÇÕES LTDA.

Av. Rubens de Arruda Ramos, (Beira Mar Norte), 210
FONE – 43-77
Financiar e facil! Venha falar conosco.

OPALA CUPÊ AMARELO 1973
CORCEL CUPE VERDE 1972
CORCEL CUPÊ AMARELO 1971
VOLKS LARANJA MONZA 1300 1971
VOLKS AZUL PAVÃO 1500 1971
VARIANT AZUL DIAMANTE 1971

Pagamos à vista o melhor preço pelo seu carro usado.
NOSSO OBJETIVO É SERVIR BEM

CLINICA DE DOENÇAS REUMATICAS

Dr. RAUL CHEREM FILHO

FISIOTERAPIA ESPECIALIZADA E REABILITAÇÃO
R. Arcipreste Paiva, Ed. Praça XV, conj. 305 e 306.
Horário das 8 às 20 horas
Marcar consulta no local ou pelo fone 4439.

DERMATOLOGISTA

Dra. Maria Carmem de S. Santos Berber
Doenças na pele, couro cabeludo e unhas
Limpeza de pele, depilação
Consultas no período da tarde
Consultório: Rua Deodoro, 15 – s/202 – Fone 4138 – Florianópolis.

MÉDICOS

Dr. JORGE LUIZ JORGE
GASTROENTEROLOGIA
Curso de especialização na Santa Casa de Misericórdia do Rio de Janeiro – GB.

Dr. LUIZ LUPI
PSIQUIATRIA
Curso de especialização na ABMM – Rio de Janeiro – GB.
Consultório: Rua Deodoro no. 22 – sala 33 – diariamente das 14 às 19 horas.

Dra. MOEMA DESJARDINS

Ginecologista e Obstetra
Consultas das 15 às 19 horas, no Edifício CEISA, rua Jerônimo Coelho, 14, esquina Felipe Schmidt, 8o. andar, Conjuntos 801 e 802 – fone 3683 – Florianópolis

MEDICOS

Dr. FELIPE FELICIO
PROCTOLOGIA
Estágio de 3 anos no Hospital de Ipanema da Guanabara

Dr. OTHMAR BAUER
PNEUMOLOGIA
Consultório: Rua Felipe Schmidt, 27
Ed. Dias Velho – 7o. andar – sala 714.
Hora marcada no local das 14,30 às 18,30 horas.

PSICÓLOGA

Dra. Vera Lucia Rocha
Cons.: Rua Deodoro, 15 - s/202
Tel: 4138 – Florianopolis

MINISTÉRIO DO TRABALHO E PREVIDÊNCIA SOCIAL
Fundo de Assistência ao Trabalhador Rural – FUNRURAL –
Diretoria Regional em Santa Catarina
DIVISÃO DE FISCALIZAÇÃO DA ARRECADAÇÃO

EDITAL

Pelo presente, o contribuinte Indupesca – Indústria Brasileira de Pesca S.A. – CGC 83 895 383/004, de Porto Belo, fica notificado a recolher ao Fundo de Assistência ao Trabalhador Rural – FUNRURAL, no prazo de 15 (Quinze) dias, a partir da publicação deste, a importância de Cr$ 154.456,42 (cento e cinquenta e quatro mil quatrocentos e cinquenta e seis cruzeiros e quarenta e dois centavos) referente a soma dos valores constantes do discriminativo de débito apurado no. 20/127, que faz parte integrante da Notificação Fiscal de Lançamento de Débido no. 20/007, Lavrada em 30 de Julho de 1974, com os acréscimos legais cabíveis, ou apresentar defesa, à Divisão de Fiscalização da Arrecadação, no horário das 8.30 às 11,30 hs e 13 às 18 hs, sita a Rua Jerônimo Coelho, 14, Ed. CEISA, 9o. andar, em Florianópolis, juntando, desde logo, as provas de suas alegações, sob pena de proceder-se à imediata Cobrança Judicial.

Florianópolis, 05 de Agosto de 1974
Abrahão Salum Netto
DIVISÃO DE FISCALIZAÇÃO DA ARRECADAÇÃO
DIRETOR

VANDA DE SOUZA SALLES
4o. Tabelião de notas e protestos em geral

EDITAL

Pelo presente ficam intimados a pagarem dentro do prazo legal, os títulos que se acham neste Cartório para cobrança os senhores:
ANTONIO JOÃO DA SILVA – Rua Rio Caveiras – Biguaçu. CARLOS ROBERTO DA SILVA – A/C–Besc Financeira. Nesta. FRANCISCO G. DE BEM – Rua Darval Melquiades no. 29 – Nesta. LUIZ ALBERTO ROCHA – Rua Bernardino Vaz no. 138 – Estreito. NILTON RAMOS – Alm. Lamego no. 35 – Nesta. ILDA KAVICHIOWI – Rua Geral de Sorocaba – Nesta. OSMAR FALCÃO DA ROCHA – Rua Ivo Esteves de Andrade no. 3 – Nesta. ORSECOPIAS SERV. COPIAS LTDA – Av. Rio Branco no. 103 – Nesta. ROBERTO MAFUK – Rua José Bonifacio Malburg no. 314 – Itajaí. LURDETE IRACY FURTADO – Rua Souza Dutra no. 409 (fundos) – Nesta. ADO TADEU VELHO VIEIRA – Rua Dr. Homero no. 14 – S. José. MARCIA APARECIDA MELLO – Rua Frederico Afonso no. 1495 – S. José.
Florianópolis, 09 de agosto de 1974.
Tabeliã

DOCUMENTOS EXTRAVIADOS

Foram extraviados os documentos do veículo, Marca Ford, Modelo Corcel Cupê Standart, Ano 1972, Motor No. 185.002, Chassis No. LB4CME-06633, Placas AB-25.25 de propriedade de Florianópolis Veículos S/A – FLORISA.

CERTIFICADO EXTRAVIADO

Foi perdido o Certificado de Propriedade do veículo marca Volkswagen, modelo Karmann-Ghia TC, ano 1973, motor 170352, chassis BM–009491, pertencente a sra. Regina Maria Bassetti de Oliveira.

CARTEIRA EXTRAVIADA

Foi perdida a Carteira Nacional de Habilitação, categoria Amador, pertencente a sra. Regina Maria Bassetti de Oliveira.

DOCUMENTO EXTRAVIADO

Foi extraviado no banco Mercantil de Investimento S/A, sucessor de Campina Grande S/A CRED. FINANC. E INV. os documentos do veículo com as seguintes características:
VOLKSWAGEN 1300
Azul cobalto ..... 4 cil.
46 HP 1969
MT.–BF–228652 ..... CH–B9–560640
De propriedade do sr. Salésio da Rosa, veículo este que foi tomado por dívida e vendido a AMAURI PEÇAS E VEÍCULOS LTDA.

CARTEIRA EXTRAVIADA

Foi perdida a Carteira Nacional de Habilitação, categoria Profissional, pertencente ao sr. Cleto Pedro dos Santos.

CARTEIRA EXTRAVIADA

Foi perdida a Carteira Nacional de Habilitação, categoria Profissional, pertencente ao sr. Arno Arnaldo Napoli.

Certificado Extraviado

Foi perdido o Certificado de Propriedade do veículo marca Camionete Kombi, modelo 1969, motor no. M–BH–71131, Chassis no. B-9-162077, pertencente ao Sr. Norberto Meyer.

TRANSPORTES RÁPIDOS WEISS

Transportando semanalmente de Florianópolis, para as seguintes cidades:
Itajaí - Blumenau - Joinville - Curitiba - São Paulo e Rio de Janeiro.
Rapidez e Perfeição.
Representante em Florianópolis
"PRENDA"
Av. Mauro Ramos, 286 - Fone 37-53 - Florianópolis
Rua Mateus Leme, 2318 - Fone 24-1937 - Curitiba

COMPRA-SE APTO. COM 2 QUARTOS

1o. – PRECISAMOS URGENTE PARA ATENDER CLIENTE, APTO. COM 2 QUARTOS – EM LOCALIZAÇÃO CENTRAL.
DAMOS PREFERÊNCIA A PRÉDIO BAIXO.
TRATAR NO EDF. DIAS VELHO SALAS 16 e 17 OU FONE 3537
REGIS IMÓVEIS – CRECI 142

CASAS TRINDADE

1o. – COM 207m2 – 3 QUARTOS + ESCRITÓRIO + AMPLA SALA + BANHEIROS PRIVATIVO E SOCIAL + DEPENDÊNCIA DE EMPREGADA + GARAGEM.
Cr$ 95.000,00 MAIS TRANSFERÊNCIA DE Cr$ 135.000,00 FINANCIAMENTO
2o. – COM TERRENO 12x30m – 2 QUARTOS + SALA + BANHEIRO + COZINHA, Cr$ 13.000,00 MAIS Cr$ 100.000,00 FINANCIAMENTO.
TRATAR NO EDF. DIAS VELHO SALAS 16 e 17 OU FONE 3537. RÉGIS IMÓVEIS CRECI 142.

APTOS. - VENDE-SE

1o. – COM 185 m2 EM COQUEIROS – 3 QUARTOS – 3 BANHEIROS – DEPENDÊNCIA DE EMPREGADA – GARAGEM:
PREÇO – Cr$ 1.100,00 o m2
2o. – COM 160 m2 NA CHÁCARA DA ESPANHA – SUITE – 2 QUARTOS – GARAGEM – ACABAMENTO DE LUXO Cr$ 260.000,00 (180.000,00 financiado)
TRATAR NO EDF. DIAS VELHO SALAS 16 17 ou FONE 3537
REGIS IMÓVEIS – CRECI – 142.

LANCHONETE VENDE-SE

(Bob's Hamburger o Rei do Frango)
Vende-se uma lanchonete super equipada situada à rua Alm. Lamego, 7. Tratar na Avenida Beira-Mar, 61 (Bob's Hamburger).

VENDE-SE

Um lote em Bom Abrigo, 12x28m, localizado à rua Professora Emília B. Schmidt. Tratar com sr. Jaimes à rua José Bonifácio, 570 – Estreito ou a rua Antonio Gomes, 86 – Estreito.

TELEFONE

Vende-se telefone residencial em Coqueiros ou troca-se por comercial na Ilha.
Tratar à rua Deodoro, 22 – sala 12 ou das 9 às 12 pelo fone 6410.

ENGENHEIRO CIVIL

Engenheiro Civil com 6 anos de experiência procura colocação em serviço de meio expediente nesta Capital.
Endereço – cx. postal D–18.

ALUGA-SE

Apartamento em Coqueiros, com excelente visão panorâmica para a Baía Sul, lado da Ilha, com espaçoso living, dois quartos, demais dependências e box privativo para estacionamento. Aluguel Cr$ 650,00 mensais. Contrato e Fiador. Tratar pelo telefone 2301 ou Rua São Jorge, 31.

PARA REPARTIÇÃO PÚBLICA OU ESCRITÓRIO

Aluga-se todo o 8o. andar Ed. Tiradentes agora com novo elevador. São 5 salas sendo uma dupla para reuniões todas com sanitário. Ver e tratar c/Dr. João Romulo Bittencourt – 9o. andar – sala 904 – do mesmo Ed. Tiradentes telefone 4515.

APAE DE FLORIANÓPOLIS

Edital de Convocação

O Presidente da APAE de Florianópolis, no uso de suas atribuições, convoca os Senhores Associados para a Assembléia Geral Ordinária, a realizar-se no dia 24 de agosto de 1974, às 14,00 horas, tendo como local a Sede da Fundação Catarinense de Educação Especial, na rua Frei Caneca, 145, com a seguinte ordem do dia:
a) Apreciação do Relatório da Diretoria e Balanço de 1973;
b) Eleição dos Membros dos Conselhos Executivo e Deliberativo, para o biênio 74/76.
Florianópolis, agosto de 1974
Manoel B. Feijó
Presidente

AUTO VIAÇÃO SÃO CRISTÓVÃO S.A.
Inscr. no C.G.C. nº 83.049.228
Fones: 2127 e 2031 Caixa Postal
Rua Marechal Floriano Peixoto, 121
88800 - Criciúma – Santa Catarina

Horários da Empresa
Criciúma x Araranguá - 1,15 - 7,15 - 11,15 - 12,30 - 15,00 - 15,15 - 17,25 - 19,45 - 23,15 e 24,00 hs.
Criciúma x Sombrio - Santa Rosa - Osório e P. Alegre - 1,15 - 7,15 - 11,15 - 12,30 - 15,15 - 19,45 - 23,15 hs.
PARTIDA DE CRICIÚMA PARA
Criciúma x Tubarão - 1,45 - 6,00 - 8,00 - 9,30 - 12,00 - 14,00 - 15,00 - 19,00 - 24,00 hs.
Criciúma x Laguna - 1,45 - 8,00 - 14,00 - 24,00 hs.
Criciúma x Florianópolis - 1,45 - 6,00 - 9,30 - 12,00 - 14,00 - 15,00 - 19,00 - 24,00 hs.
OBS.: NOVOS HORÁRIOS COM PARTIDA DE CRICIÚMA PARA PORTO ALEGRE a partir do dia 01/06/74 - 7,15 - 12,30 - 15,15 - 19,45 hs.

EM FLORIANÓPOLIS

ASSUMIMOS, A SUA PREOCUPAÇÃO - IMÓVEIS

VENDEMOS
COQUEIROS - fina residência com frente para Ponte Hercílio Luz e Nova Ponte, visão panorâmica para duas Baías - 4 dormitórios, suite, dep. completa de empregada, sala de jantar, 2 banh., churrasqueira, copa-cozinha, play ground, sala de estar, garagem para 2 carros, terreno grande, etc. Cr$ 450.000,00.

COQUEIROS–ITAGUAÇU - Residência O KM, local privilegiado, vizinhança selecionada, com 3 quartos (1 c/banh. privativo), s/estar, s/jantar, copa-cozinha, WC Social, escritório, garagem p/2 carros, terreno de zona elevada. Cr$ 420.000,00.

COQUEIROS - próx. da Nova Ponte, Edifício p/nove famílias. – Temos apartamentos c/185,00 m2, acabamento de 1a., possibilidade de grande lucro até o ano que vem, preço barato e financiamento até 240 meses.
Av. Beira Mar Norte - ótima residência, em esquina, Cr$ 350.000,00.

Bairro José Mendes - ao lado da Coca-Cola um terreno de 10x27 - Cr$ 28.000,00.

SACO DOS LIMÕES - terreno na R. Juan Ganzo Fernandes de 10x23 - Cr$ 20.000,00.

BARREIROS - casa de madeira na Rua Manoel Loureiro - Cr$ 63.500,00.

TRINDADE – Terreno em local de residências selecionadas com 18x21 - Cr$ 35.000,00.

ARIEL CRCI 17
Predibens Imobiliária Ltda.
Rua dos Ilheus – Ed. Aplub - s/85
Fones 4141, 3950 e 2481
Florianópolis

DUPLICADOR REX ROTARY 1050

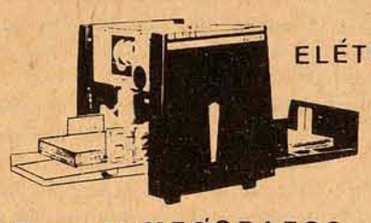

ELÉTRICO

- MIMEÓGRAFOS
- MÁQUINAS escrever calcular
- PAPEIS chamex e 3M
- MÓVEIS DE ESCRITÓRIO

VISITE-NOS EM FLORIANÓPOLIS...
COMERCIAL CASTRO LTDA.
Tenente Silveira 45 – Postal 267 – fone 2449

Brognoli Imóveis ltda.

VENDE E ALUGA EM QUALQUER PONTO DA CIDADE
CENTRO
VENDE
APARTAMENTOS
– APARTAMENTO DE FINO ACABAMENTO TIPO A - ED. J.S. MEDEIROS FILHO NO CENTRO – c/3 quartos, 2 banheiros, cozinha, living, sala, dependência de empregada completa, área de serviço, FINANCIADO Área de 156,21 m2. com GARAGEM.

- APARTAMENTO DE FINO ACABAMENTO TIPO B - Ed. J.S. MEDEIROS FILHO no Centro - c/4 quartos, sala, cozinha, 2 banheiros, 2 salas, dependência de empregada completa, área de serviço, GARAGEM - Com área total de 178,48 m2 - FINANCIADO.

- APARTAMENTO DE FINO ACABAMENTO TIPO A – Com 195 m2 - Rua ALMIRANTE LAMEGO – próximo ao Colégio Catarinense - Com 3 quartos, 2 salas, 2 banheiros, living, dependência de empregada completa e GARAGEM – FINANCIADO.

CASAS
017 - CASA DE MADEIRA NO BAIRRO DE TRINDADE – com 35 m2 Construídos - Terreno com área de 350 m2 – Servidão que parte da rua Romualdo de Barros - com 3 quartos, sala, cozinha, banheiro. Cr$ 30.000,00

009 – CASA MIXTA NO BAIRRO DA TRINDADE – Com 70 m2 - construídos, Terreno com 720,00 m2 - Rua Trajano Margarida, 26 - com 3 quartos, sala, cozinha, banheiro, por Cr$ 70.000,00.

032 – CASA DE ALVENARIA NO CENTRO – Rua Tiradentes, 60 – ÓTIMO PONTO COMERCIAL – Com área de 72 m2 construídos - terreno com 80 m2 - Sala, quarto, copa, cozinha, banheiro, área de serviço: Cr$ 200.000,00 a combinar.
TERRENOS
NO BAIRRO DA TRINDADE, com 540 m2 na Av. Madre Benvenuta - JARDIM SANTA MÔNICA – Topografia plana Cr$ 50.000,00 à Vista.

010 – NO BAIRRO DO SACO DOS LIMÕES - ESTRADA GERAL DA CARVOEIRA - Área com 4.357,50 m2 - 2 Lotes - Cr$ 45.000,00 - A combinar.

ALUGA
167 – CASA MOBILIADA DE ALTO PADRÃO – ACABAMENTO DE LUXO – Com 3 quartos, sala, cozinha, banheiro, área de serviço, pátio - situada no JARDIM SUL BRASIL no Bairro da Trindade Cr$ 2.500,00
Rua Nunes Machado 12 - Coj-03-1o. andar - Centro.

EMPRÊSA SANTO ANJO DA GUARDA LTDA.

HORÁRIOS
Estação Rodoviária de Florianópolis
Fones: 21-72 e 36-82

De Florianópolis para Porto Alegre:
Passando por Laguna, Tubarão, Criciúma, Araranguá – Sombrio – Sta. Rosa e Osório.
6:00 – 8:00 – 10:00 – 12:00 – 14:15 – 18:00 – 20:00hs.
De Florianópolis para Tubarão:
6:00 – 7:00 – 8:00 – 8:30 – 10:00 – 12:00 – 13:00 – 14:15 – 14:30 – 15:00 – 16:15 – 17:30 – 18:00 – 20:00 e 24 horas.
De Florianópolis para Criciúma:
6:00 - 7:00 - 8:30 - 12:00 -14:15 -15:00 - 20:00 e 24:00 horas
De Florianópolis a Laguna:
6:00 – 6:30 – 10:00 – 12:00 – 14:00 – 17:15 – 18:00 e 20:00 horas.
De Florianópolis para Imbituba:
6:30 – 9:40 – 10:00 – 14:00 – 17:00 e 18:30 horas.
De Florianópolis para Imarui:
às 16:45 horas.
De Florianópolis para Lauro Muller:
às 14:30 horas Via Tubarão.
Carro Leito Para Porto Alegre e Tubarão às 22:15 horas.
DIRETO Florianópolis – Porto Alegre, Sem Escala 22:00 horas.

Acervo: Biblioteca Pública SC - Hemeroteca Digital Catarinense

Cinema

Darci Costa

ALFREDO, ALFREDO, comédia italiana credenciada pela presença de Pietro Germi na direção, muito embora seu forte tenha sido sempre o cinema de linha dramática. É o primeiro filme de Dustin Hoffman feito na Itália, depois de sua popularidade em A Primeira Noite de Um Homem, Perdidos Na Noite e O Pequeno Grande Homem. As opiniões da crítica se dividiram em torno do filme, que trata das complicações amorosas de um jovem tímido. O elenco tem ainda: Stefania Sandrelli, Carla Gravina, e Duilio del Prete. O diretor destaca a excelente atuação de Hoffman no papel título. Technicolor. Censura 18 anos. **São José 3-7,45-9,45 horas.**

QUATRO VELAS PARA UM CADÁVER, com Robert Woods e Judy Caplan. Eastmancolor – Censura 16 anos. **Ritz 5-7,45-9,45 horas.**

REENCONTRO DE AMOR – Comédia americana na linha romântico-sentimental escorado por bom elenco: Walter Mathau, Carol Burnett e Geraldine Page. Direção de Martin Ritt, o que pode significar um bom prenúncio. Technicolor. 14 anos. **Coral -8-10 horas.**

Reencontro de Amor, de **Martin Ritt**

CÓDIGO – A SERPENTE, de Henri Verneuil com Henry Fonda.

A CULPA, de Domingos de Oliveira c/Paulo José, Dina Sfat. Censura 18 anos. **Roxy 2 e 8 horas.**

CORBARI, de Valentino Orsini c/Giuliano Gemma e Tina Aumont. Censura 18 anos. **Jalisco 8 horas.**

A CULPA, de Domingos de Oliveira, com Paulo José, Dina Sfat.

CÓDIGO – A SERPENTE, de Henri Verneuil c/Henry Fonda. **Glória 5 e 8 horas.**

OS DEZ MANDAMENTOS, de Cecil B. DeMille c/Charlton Heston. Censura 5 anos. **Rajá 8 horas.**

Horóscopo

Omar Cardoso

ÁRIES – Evite, neste dia, de chegar a conclusões pessimistas. O que ouvir, deverá primeiramente ser investigado, pois tal não represente a verdade. Tarde favorável ao descanso e noite ao amor e as diversões. Loteria favorecida.

TOURO – Dia em que deverá tomar muito cuidado para não confundir a ilusão, com a realidade, pois este é um dia, se não usar sua experiência, poderá dramatizar até mesmo às coisas mais simples. Bom ao amor e às viagens.

GÊMEOS – Sua moral, sua reputação e suas ambições deverão ser o assunto principal a ser tratado hoje. Por outro lado, deverá evitar a hesitação, o nervosismo e a falta de confiança em si mesmo. Romance e viagens favorecidas.

CÂNCER – Termine o que já começou a fazer, para depois pensar em novos projetos. Manhã feliz aos negócios, ao trabalho e tarde e noite propícias ao amor, aos contatos sociais e para fazer novas e propícias amiades.

LEÃO – Esforce-se no sentido de obter segurança para o seu futuro. Seu magnetismo pessoal, estará exaltado e as pessoas bem situadas deverão estar à sua volta. Sucesso romântico, social e profissional.

VIRGEM – Mais calma e paciência será de suma importância neste dia. Faça tudo comedidamente e analise suas possibilidades antes de realizar qualquer projeto. Cuide da saúde. Propício, todavia ao amor e ao aumento de seus conhecimentos gerais.

LIBRA – Preste mais atenção, logo às primeiras horas deste dia, nas coisas que pretende fazer. Evite a pressa, pois, poderia vir a ser prejudicado em algum sucesso. Novas amizades, no amor e na vida social. Pode viajar.

ESCORPIÃO – Guie-se pela opinião de pessoas bem formadas moral e mentalmente. Evite o contato com mesquinhos e ignorantes e ampare os amigos mais necessitados neste dia. Sucesso romântico, profissional e nas viagens.

SAGITÁRIO – Dia em que, certamente será elevado social e moralmente pelas pessoas que denotam interesse por você. Por outro lado, o fluxo é bom aos jogos, sorteios e à loteria. Sucesso amoroso, financeiro e profissional.

CAPRICÓRNIO – Evite o contato com pessimistas e pessoas de moral baixa, pois as mesmas poderiam acarretar-lhe alguns aborrecimentos. Novidades no campo profissional e social. Neutro ao amor e às novas amizades. Cuide da saúde.

AQUÁRIO – Tenha mais cuidado ao fazer novas amizades. Analise-as mental e moralmente primeiro. Evite, também, deixar levar-se ao recolhimento e à meditação e ficar pensando em irrealidade. Bom às viagens, trabalho e amor.

PEIXES – Aceite o conselho de pessoas bem situadas e de vasta experiência. Muitas novidades no campo profissional e social estão previstas, bem como a elevação total de sua saúde. Ótimo às diversões, viagens e ao amor.

Modelar
a solução para
um problema
carinhoso

barbeadores Philips 17,50
calculadora eletronica 29,00
cadeira do papai 29,20
roupas masculinas
relógios de pulso

Mensais

OU INICIE A PAGAR SOMENTE EM 1975

VIAGENS
MARAVILHOSAS
PELO BRASIL

modelar

Zury Machado

Finalmente será hoje a tão comentada noite do Baile Branco, festa que reune a alta sociedade catarinense em noite de gala, no Clube Doze de Agosto, quando serão apresentadas a sociedade, setenta e uma lindas jovens que vão fazer seu debut.

* * *

Estamos sendo informados que o Sr. Lorenço Bracher de Capinzal, está em atividades com sua campanha eleitoral, para 15 de novembro próximo vindouro. O industrial em questão pensa em voltar à Assembléia Legislativa do Estado.

* * *

Concurso Estadual de Contos, intitulado Prêmio Virgílio Várzea, será lançado hoje às 10 horas na Casa do Jornalista de Santa Catarina. O primeiro trabalho classificado receberá um prêmio no valor de cinco mil e quinhentos cruzeiros.

* * *

Desde quinta-feira está no Teatro Álvaro de Carvalho o aplaudido Costinha, com a peça Costinha na Intimidade. O cômico da televisão brasileira estará se apresentando no TAC, hoje e amanhã.

* * *

Está de parabéns o Dr. Odilson Borini e sra., pelo nascimento de suas lindas filhas, Marisa e Sandra, ocorrido na última semana. Os avós de Marisa e Sandra sr. e sra. Mário Olinger, também estão recebendo cumprimentos de amigos.

* * *

Senhora Inelzyr Bértoli, madrinha das debutantes oficiais

Angela de Meirelles Orle, uma das lindas debutantes do Baile Branco hoje no Clube Doze.

Anteontem quem estava jantando no Saveiros, era Elizabeth Merlim, acompanhada do acadêmico de Direito, Adalberto Gallaon da Silva.

* * *

O Professor Carlos Passoni Júnior, Diretor do Banco do Estado de Santa Catarina, na Reitoria da UFSC, tomou posse no cargo de Membro do Conselho Curador, da Universidade Federal de Santa Catarina.

* * *

O Diretor do Departamento Estadual de Cultura, Carlos Humberto Correa, foi eleito Secretário Geral da Associação dos Museus de Arte do Brasil, durante o VIII Colóquio de Museus de Arte e Afins, realizado em Salvador. No cargo de Presidente da AMAB foi eleito, Fernando Velloso, do Paraná. O VIII Colóquio foi assistido por mais de 150 pessoas representando 13 Estados brasileiros, foram debatidos os temas "Museus de Arte Sacra" e "Museus e Centros Integrados de Cultura".

* * *

Já assumiu o cargo de Procurador da Assembléia Legislativa, o ex-Deputado João Custódio da Luz. Na vaga do ex-Deputado, assumiu a terceira secretaria da Assembléia, o Deputado Edmundo Saliba.

* * *

O Sr. e sra. Dr. Eros Merlim em sua residência receberam convidados para um jantar, quando era comemorado a colação de grau de seu filho Carlos Roberto, na Faculdade de Bioquímica.

* * *

O Programa Juventude para o Entendimeno realizará testes de seleção com estudantes catarinenses interessados em viajar aos Estados Unidos no próximo ano, convivendo com famílias americanas durante seis meses. Os candidatos deverão se apresentar no Sub-Comitê de Santa Catarina, à rua Felipe Schmidt, edifício Dias Velho ou nas representações credenciadas em Lages ou Blumenau.

* * *

Pelo vôo da Transbrasil regressou a nossa cidade procedente do Rio a elegante sra. Anita Hoepcke da Silva Grillo, em companhia de sua linda filha Patrícia.

* * *

Arleno Córdova Lisboa, o jornalista de Lages, que no jornal "A Gazeta" comenta sobre a sociedade lageana, deixou aquela cidade por alguns dias para rever amigos na capital paulista.

* * *

O Secretário de Segurança e Informações, Cel. Paulo Mello Mendes de Carvalho, e o Prefeito Municipal de Florianópolis, Nilton Severo da Costa, assinaram no gabinete do Secretário de Segurança, os termos do convênio de Delegação de encargos entre o Governo do Estado,saravés da SSI, e a Prefeitura da Capital.

* * *

Quem está chegando de sua temporada de férias no Rio, aliás muito bronzeada, é a charmosa Cássia Freitas da Silva. Cásia, além de seu trabalho e estudo na UFSC, agora está dedicando parte de seu tempo a pintura.

* * *

Deixou a ilha para passar alguns dias na simpática cidade de Joinville, para rever amigos e familiares o nosso particular amigo Alcides Ferreira.

* * *

No Palácio dos Despachos o governador Colombo Salles recebeu a visita do Brigadeiro Antônio Vieira Cortez, comandante do Costeiro de Salvador. A permanência do Brigadeiro em nossa cidade foi para assistir a solenidade de posse do novo Comandante da Base Aérea de Florianópolis coronel Aviador José Pompeu dos Magalhães Brasil.

* * *

Nossos cumprimentos ao Sr. Oscar Cardoso Filho, pelo seu aniversário anteontem. O sr. Cardoso Filho comemorou a data, com um jantar no Terrace-Itália em São Paulo, com familiares e amigos.

* * *

Olga Maria, filha do sr. e sra. Dr. Walmor Garcia, também será uma das debutantes da noite de hoje.

Acervo: Biblioteca Pública SC - Hemeroteca Digital Catarinense

O próximo instante da ligação

O último pilar de apoio da nova ponte ilha-continente está em fase final de construção e logo toda a estrutura de cimento terá se encontrado sobre a baía. O maior contingente de operários se concentra atualmente nas obras do vão central e no acabamento da estrutura de cimento armado.

Neste fim de semana deverá estar terminado o último pilar de apoio, representato no cronograma técnico da Comissão Executiva da Ponte como o "no. 8". Na próxima semana a treliça que permite o desenvolvimento dos trabalhos no lado continental da ponte deverá passar para os últimos pilares, no lado da Ilha.

Desta maneira, em breve todos os vãos laterais estarão ,oncluídos, o que permitirá o imediato fechamento do vão central. Todas essas importantes obras estruturais correm paralelas às de construção dos acessos continentais, iniciados anteontem, com a movimentação de tratores na rua 14 de Julho.

LIGAÇÃO COMPLETA

Segundo o presidente da Comissão Executiva da nova ligação Ilha-Continente, Coronel Gilberto Meirelles, a operação de junção da estrutura partirá dos pilares de apoio para o norte e para o sul. Terminado já o bloco sobre um dos pilares centrais, e em fase de acabamento o outro, a operação de união das estruturas já começou com o depósito de materiais, para o breve início da construção.

Segundo o engenheiro Gilberto Meirelles o cronograma da obra vem sendo rigorosamente cumprido, sem que tenha havido, ultimamente, problemas de oferta de mão-de-obra. O atual contingente de operários tem sido suficiente para a execução de todas as tarefas, mesmo as que são invisíveis para o público que contempla a obra do alto da ponte Hercílio Luz, como os passeios para pedestres, faixas intermediárias e outras pequenas obras secundárias.

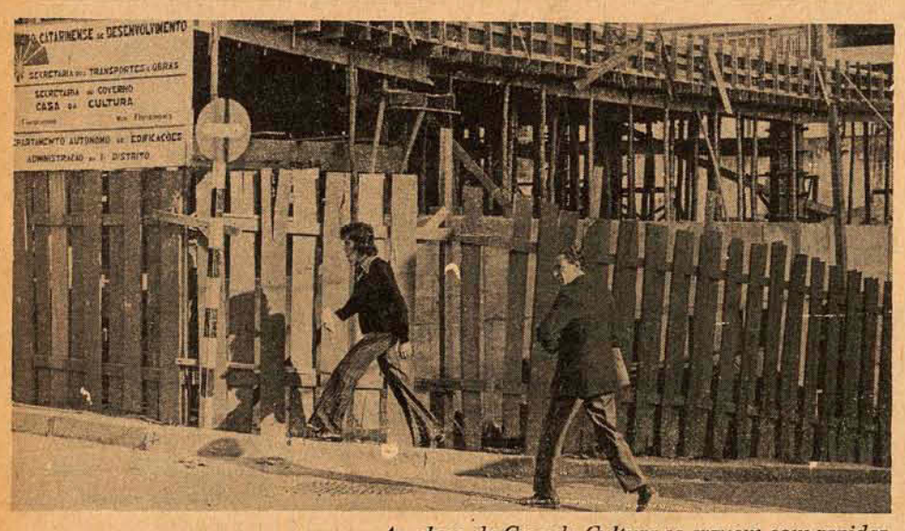

As obras da Casa da Cultura se erguem com rapidez.

Casa da Cultura terá sua sede em dezembro

A Casa da Cultura, que está sendo construída na esquina das ruas Álvaro de Carvalho e Tenente Silveira estará funcionando provavelmente em dezembro, devido ao ritmo acelerado de sua construção. O Governo do Estado já investiu cerca de um milhão de cruzeiros, e recebeu também auxílio do Conselho Federal de Cultura, na ordem de 300 mil cruzeiros, para a realização da obra.

A Casa da Cultura é um grande prédio que abrigará várias entidades culturais, instaladas atualmente em precárias casas. Nela serão instaladas a Biblioteca Pública do Estado, o Museu de Arte, a Escola de Arte, o Conselho Estadual de Cultura, a Academia Catarinense de Letras e o Instituto Histórico-Geográfico. Também haverá um auditório, e por força de legislação estadual, a Associação dos ex-Combatentes do Brasil – seção de Santa Catarina – também será abrigada na Casa da Cultura.

Jamundá quer os jovens na Academia de Letras

Theobaldo Costa Jamundá, presidente Conselho Estadual de Cultura, declarou ontem que a dotação orçamentária para a execução dos projetos culturais de 1975 é "suficiente", embora ainda não saiba a quantia exata que será destinada para o setor. Desta dotação depende a continuação dos projetos existentes e a aprovação de outros que venham a surgir.

O Conselho Estadual de Cultura vem desenvolvendo atividades de estímulo aos Conselhos Municipais de Cultura, colaboração com o Plano de Ação Cultural do MEC, cuja coordenação fica na Secretaria do Governo, e assessoria às organizações e entidades culturais nos problemas que apresentam ao Conselho, conforme informou o presidente do órgão.

PLANOS

Os planos do Conselho de Cultura até o fim do ano, são a editoração do livro de Carlos da Costa Pereira, "A Revolução de 1893 em Santa Catarina", homenagem ao historiador José Ferreira da Silva, em Blumenau. A execução do convênio com a Faculdade de Educação da Udesc; a preparação da visita dos escritores Mauro Motta, presidente da Academia Pernambucana de Letras, professor Raimundo Moniz de Aragão, presidente do Conselho Estadual de Cultura, professor Manoel Caetano Bandeira de Mello, secretário geral do Conselho Federal de Cultura e do professor Manoel Diegues Júnior, diretor do Departamento de Assuntos Culturais do Ministério da Educação. Também faz parte dos planos, a participação no lançamento de livros, e a entrega dos prêmios do Concurso Literário Governador Hercílio Luz e do Concurso Estadual de Contos, prêmio Virgílio Várzea.

ASPIRAÇÕES

O professor Theobaldo disse que gostaria que os jovens se decidissem a participar da Academia Catarinense de Letras e também do Instituto Histórico Geográfico de Santa Catarina. E que a cidade de Laguna fosse efetivamente vista pela sua significação hostórica, que no parecer do professor, é a maior no Sul do País, no sentido de que ali fosse construído um monumento em homenagem à expansão do território brasileiro que o lagunense realizou. Jamundá disse que existem outras cidades consideradas importantes historicamente, sem ter mais mérito que Laguna. Outra vontade do professor é ver a Casa da Cultura funcionando com todo seu potencial.

Por outro lado, o professor informa que no próximo dia 14, haverá o lançamento do Concurso de Contos, às 10 horas, na Casa do Jornalista, com a presença dos órgãos da imprensa. Os contos são de ficção, com tema livre. O primeiro prêmio será de Cr$ 5.500, o 2o. será de Cr$ 2.500, e o terceiro constitui-se numa placa de prata.

CENTRAIS ELÉTRICAS DE SANTA CATARINA S.A.

CELESC

SETOR FLORIANÓPOLIS

–COMUNICAÇÃO–

A CENTRAIS ELÉTRICAS DE SANTA CATARINA S/A – CELESC – AGÊNCIA FLORIANÓPOLIS, comunica a seus consumidores que, *DOMINGO*, dia 11/08/74, haverá desligamento geral de energia elétrica, em Florianópolis e municípios vizinhos, no horário compreendido das 6,00 às 10,00 horas.

O Centro da Cidade (Linhas 1 e 2) e Coqueiros serão atendidos pela Usina Diesel Elétrica de Emergência.

Obs.: O desligamento acima, visa permitir os trabalhos de recuperação no cabo de cobertura na Linha Transmissão – LT – 69 kV.

Florianópolis, 09 de agosto de 1.974

-- A EMPRESA –

Bares querem aumentar o cafezinho

Ante a evidência do aumento do preço do café numa proporção considerável, ou seja, passando de Cr$ 9,00 o quilo para Cr$ 13,20, não somente os consumidores mas também bares, restaurantes e ambientes similares têm algo a reclamar: a desproporção com o aumento de seus produtos a base do café, principalmente o cafezinho.

Segundo o Sr. Walter Luz, proprietário do Ponto Chic, já foi reivindicado junto à Sunab o aumento do preço do café e da média, pois os atuais preços de Cr$ 0,35 o cafezinho e de Cr$ 0,80 para a média de copo pequeno e Cr$ 1,50 para a média de copo grande, não atendem à atual situação. Assim sendo, o pedido encaminhado à Sunab apela para um justo atendimento que consiga compensar os gastos dos proprietários de bares, restaurantes e similares, sendo que para o cafezinho pede-se um aumento para Cr$ 0,40 e para a média outro na mesma proporção.

Diz o Sr. Walter Luz que há aumento do preço do leite, do açúcar e do café várias vezes durante todo o ano e somente o café líquido não pode ter seu preço majorado. Assim, como é permitido o aumento do produto uma vez por ano, nesta oportunidade juntam-se todos os aumentos e pede-se um novo preço.

O cafezinho durante este ano já subiu uma vez quando passou de Cr$ 0,32 para Cr$ 0,35 porém "o grande aumento do café torrado e moído agora, irá exigir um aumento do líquido num índice mais considerável para compensar os gastos", conclui o proprietário do Ponto Chic.

Um dos operários faz o papel de guarda-de-trânsito e "seja o que Deus quiser".

O organizado caos da rua Lauro Linhares

"Siga", garante o cartaz e a impaciência.

A maior decepção das oito mil pessoas que compõem todo o complexo universitário da Ufsc e de várias delegações de estudantes excursionistas que diariamente se dirigem ao campus, é o difícil trânsito na única via de acesso no lado norte: a rua Lauro Linhares. Segundo a Cotesc, todos têm que perder alguns minutos diários em favor do desenvolvimento, numa maratona com duração superior a trinta minutos no deslocamento do centro até o Campus. Essa relativa paciência, enfrentada complacentemente por centenas de motoristas, irá se prolongar por mais cinco meses, data prevista para a concretização das obras da Cotesc que se estenderão desde a Penitenciária do Estado até a Ufsc.

ITINERÁRIO

Os buracos começaram a ser cavados há algum tempo, desde a Praça Pereira Oliveira, onde está sendo construída a nova central. No sentido norte, as escavações agora se estendem até nas proximidades da Escola Básica Hilda Teodora Vieira, onde há um constante turbilhão de confusões, filas e xingamentos.

Se a Cotesc receber um cabo de guarda (que faz as ligações com a central), as obras na rua ficarão suspensas e os trabalhos serão concentrados na instalação de um cabo interno até o morro da Cruz, onde há uma antena da Cotesc já instalada. Após a conclusão destas obras, os trabalhos serão reiniciados na rua Lauro Linhares e se estenderão até a Ufsc. Posteriormente passará pela Carvoeira, Saco dos Limões e prosseguirá até a Base Aérea, num trabalho que se desenvolverá em trezentos dias.

TRABALHO NOTURNO

Segundo o assessor da presidência da Cotesc, Armando Taulois, as dificuldades de iluminação impedem que os operários da construtora Greca abram os buracos durante a noite. A atividade noturna existe somente quando há necessidade de obras de travessia de rua.

JUSTIFICATIVAS

Indagado sobre a reação da Cotesc sobre as contínuas reclamações de universitários, professores e de moradores do norte da Ilha, Armando Taulois acha que todos têm sua parcela de razão. "As guaritas só podem ser construídas nas margens das ruas, atrapalhando parcialmente o trânsito. Além de não termos outro lugar para construí-las, acho que todas as reclamações têm procedência e todos têm razão, à primeira vista. Indiretamente, todos terão vantagens com isso, porque o telefone é um determinante de des envolvimento, que para sua instalação exige sacrifícios, inclusive dos que posteriormente serão os grandes beneficiados. Só com sua presença é que se cogita a instalação de indústrias que absorverão parte da mão-de-obra que agora reclama, mas que depois verá seu valor".

Sobre a possibilidade de adiamento dessas obras para períodos de menos movimento, Taulois revelou que as férias de verão impediriam qualquer iniciativa, principalmente porque entraria em choque com os setores turísticos e sua política de dotar acessos bons até as praias.

Se é a única maneira da Cotesc instalar seus milhares de telefones, a medida que prevê a proliferação dos buracos tende a prejudicar cada vez mais os estudantes. Vários professores da Ufsc já reclamaram do êxodo de alunos na última aula do período matutino, que prevenidos sobre a demora no trânsito, abandonam as aulas finais para chegarem em tempo ao local de trabalho.

Acervo: Biblioteca Pública SC - Hemeroteca Digital Catarinense

O TEMPO – Massa fria: em curso. Pressão atmosférica média: 1010,0 milibares. Temperatura média do dia: 17.7 graus centígrados. Umidade relativa média: 82.4 por cento. Estado médio do céu: cumulus, stratus, de meio a encoberto. Nevoeiros noturnos nas margens de rios, serras, Litoral e vales do Planalto. Estado médio do tempo: com chuvas esparsas e passageiras no Planalto e trechos do Litoral nas bacias de rios. Não há probabilidades de geadas. Estado geral do tempo no Estado: estável. Previsão: A. Seixas Netto.

O ESTADO

Florianópolis – Domingo – 11 de agosto de 1974 – Ano 60 – No. 17.752 – Edição de hoje 24 páginas – Cr$ 1,00

SHOW ACROBÁTICO EM AUTOMÓVEL – Será apresentado hoje, às 16 horas, na Av. Rubens de Arruda Ramos (Beira Mar Norte), um "show" de acrobacias em automóveis, com a Equipe Steves, de São Paulo. Na oportunidade serão feitas demonstrações de derrapagens controladas, equilíbrio, velocidade e resistência dos veículos.

Ministro da Saúde vem analisar situação da meningite em SC

Para verificar a incidência das doenças transmissíveis em Santa Catarina, especialmente o problema da meningite, está sendo esperado na próxima terça-feira em Florianópolis o Ministro Paulo de Almeida Machado, da Saúde, oportunidade em que também deverá avaliar "o potencial mobilizável do Estado" para o controle e erradicação de tais moléstias (P.3)

Ford promove a 1ª reunião do Gabinete

Gerald Ford iniciou ontem suas atividades como presidente dos Estados Unidos mantendo uma reunião com o gabinete, quando reiterou sua solicitação de sexta-feira, para que os principais homens do governo se mantenham a seu lado nesta fase de transição. Ford reuniu-se também com representantes de 57 nações, quando foram discutidos os rumos que tomará a política exterior norte-americana (Pag. 2).

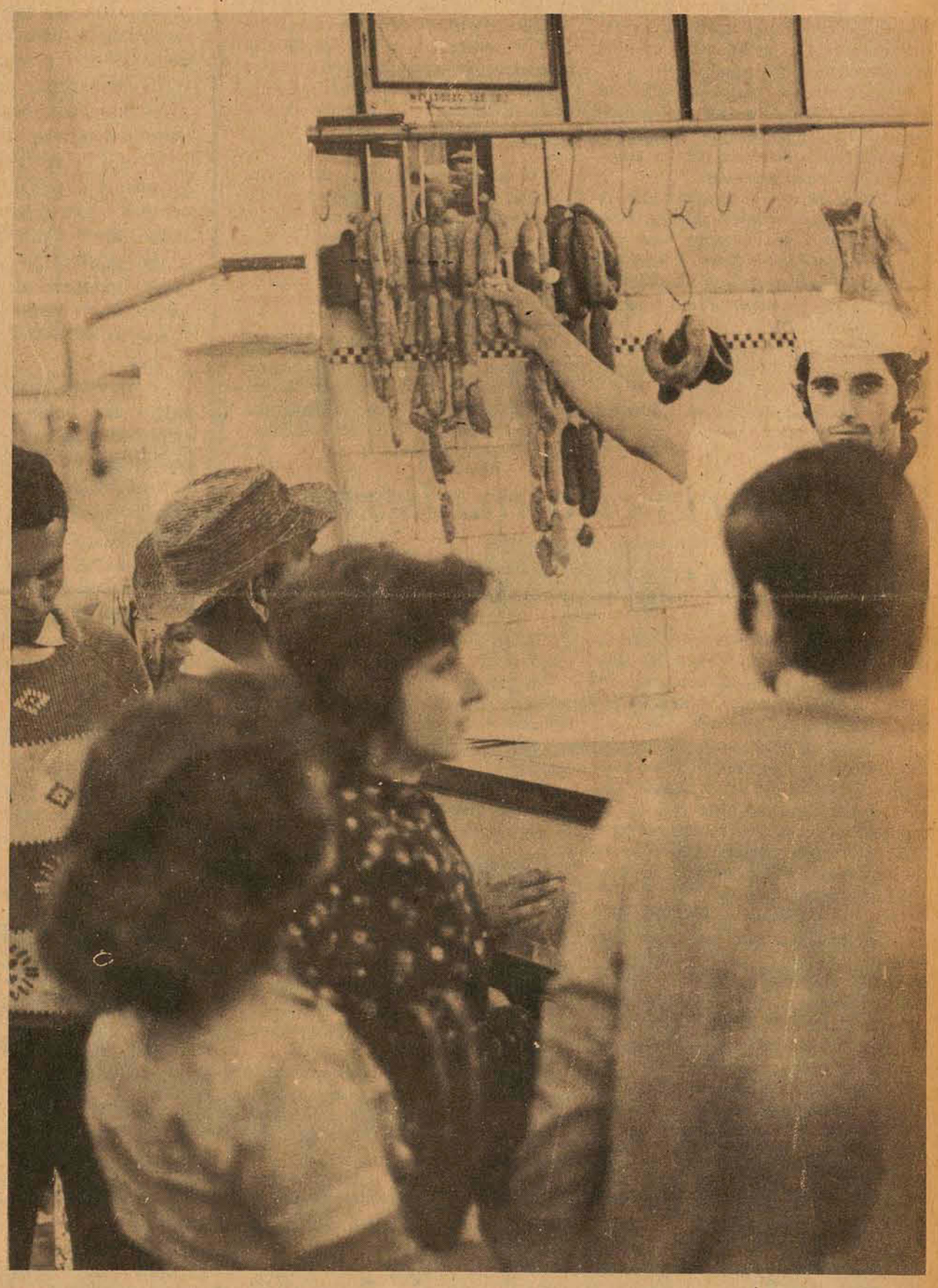

A carne em falta

Faltou carne ontem pela manhã no mercado e quem foi comprar o produto teve que se contentar com a opção de peixe e aves. Os comerciantes afirmam que a falta de carne se deve ao aumento de preço por atacado, de Cr$ 8,00 para Cr$ 9,20 o quilo (P.23)

Missão da BR-475 será fortalecer a economia do Sul

Página 9.

INPS sente falta de 5 mil médicos em seus quadros

Página 5.

Arena e MDB ainda examinam chapas para as convenções

Página 3.

COMPROVADO
Ninguém vende por menos !

PEDROSO
MÓVEIS E TAPETES

tem 2 500 mesinhas de mármore de todos os modelos, com 30% de desconto. Sem entrada – 24 meses para pagar.

E TEM ESTAS OFERTAS PARA VOCÊ

Conjunto estofado colonial de 2 400 por 1 390,00
Mesinha de mármore de 450,00 por 230,00
Tapete Pérsia Tabacow 2,00 x 2,50 de 900,00 por 630,00

Além do maior estoque de tapetes prontos, carpetes, forrações, estofados da linha colonial nobre e colchões de todas as marcas. Forração Ita Carpet Nylon de 6 – 10 e 15 m/m.

MÓVEIS PEDROSO
Dr. Murici, esq. P. Ivo – Curitiba. Fones 23-6854 – 23-9822 – 22-2075 – 22-4787
R. Santos Saraiva, 49 – Fone 6478 Estreito – Florianópolis.

Os mortos deixados pelas águas de março

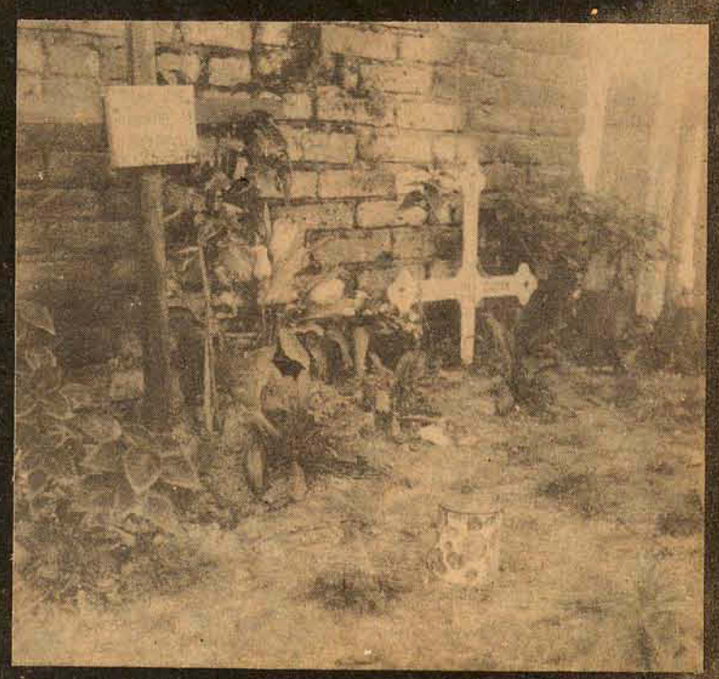

A sete palmos abaixo dos 80 metros quadrados que perfazem a superfície do pequeno quintal da casa de José Rodrigues, em Tubarão, repousam os corpos de 17 vítimas das cheias de março. O espaço era anteriormente ocupado por uma pequena horta (Página 10)

Acervo: Biblioteca Pública SC - Hemeroteca Digital Catarinense