

**O TEMPO** — Massa fria: negativo. Pressão atmosférica média: 1009,2 milibares. Temperatura média do dia: 19,9 graus centígrados. Umidade relativa média: 82,6 por cento. Estado médio do céu: cumulus, stratus, cirrus, de claro a meio encoberto. Nevoeiros noturnos nas margens de rios, serras e litoral. Estado médio do tempo: com instabilidades passageiras e garoa de neblina nas serras entre o litoral e planalto pela manhã. Estado geral do tempo no Estado: estável. Previsão: A. Seixas Netto.

# O ESTADO

Florianópolis — Quarta-feira — 07 de agosto de 1974 — Ano 60 — No. 17.748 — Edição de hoje 16 páginas — Cr\$ 1,00

**MUDANÇA DE COMANDO** — Será realizada hoje, às 10 horas, a solenidade de transmissão de Comando da Base Aérea de Florianópolis, oportunidade em que o coronel aviador Armando Willensens de Oliveira, passará o Comando daquela unidade ao coronel aviador José Pompeu dos Magalhães Brasil, que vinha exercendo as funções de Sub-Comandante da Escola Preparatória de Barbacena. O coronel José Pompeu dos Magalhães Brasil é natural do Estado do Ceará, possuindo diversos cursos de especialização, sendo, também, portador de várias condecorações.

## Santa Catarina diz a Geisel o que espera do seu Governo

A representação parlamentar catarinense no Congresso, da Arena e do MDB, será recebida às 16h30m. de hoje pelo Presidente Geisel, que receberá das mãos do senador Konder Reis uma série de reivindicações do Estado na área federal, entre as quais a BR-282 (P.3)

### Nixon cada vez mais só não deve escapar do julgamento

Os dez republicanos da Comissão de Justiça da Câmara de Representantes garantiram ontem que votarão pelo impeachment de Nixon, cujas chances de escapar ao julgamento político são remotas, com as confissões da véspera. Ontem o presidente voltou a proclamar que não renunciará ao governo norte-americano. Os debates sobre o impeachment serão transmitidos pela TV. (Leia editorial "O Destino de Nixon"). Pgs. 2 e 4

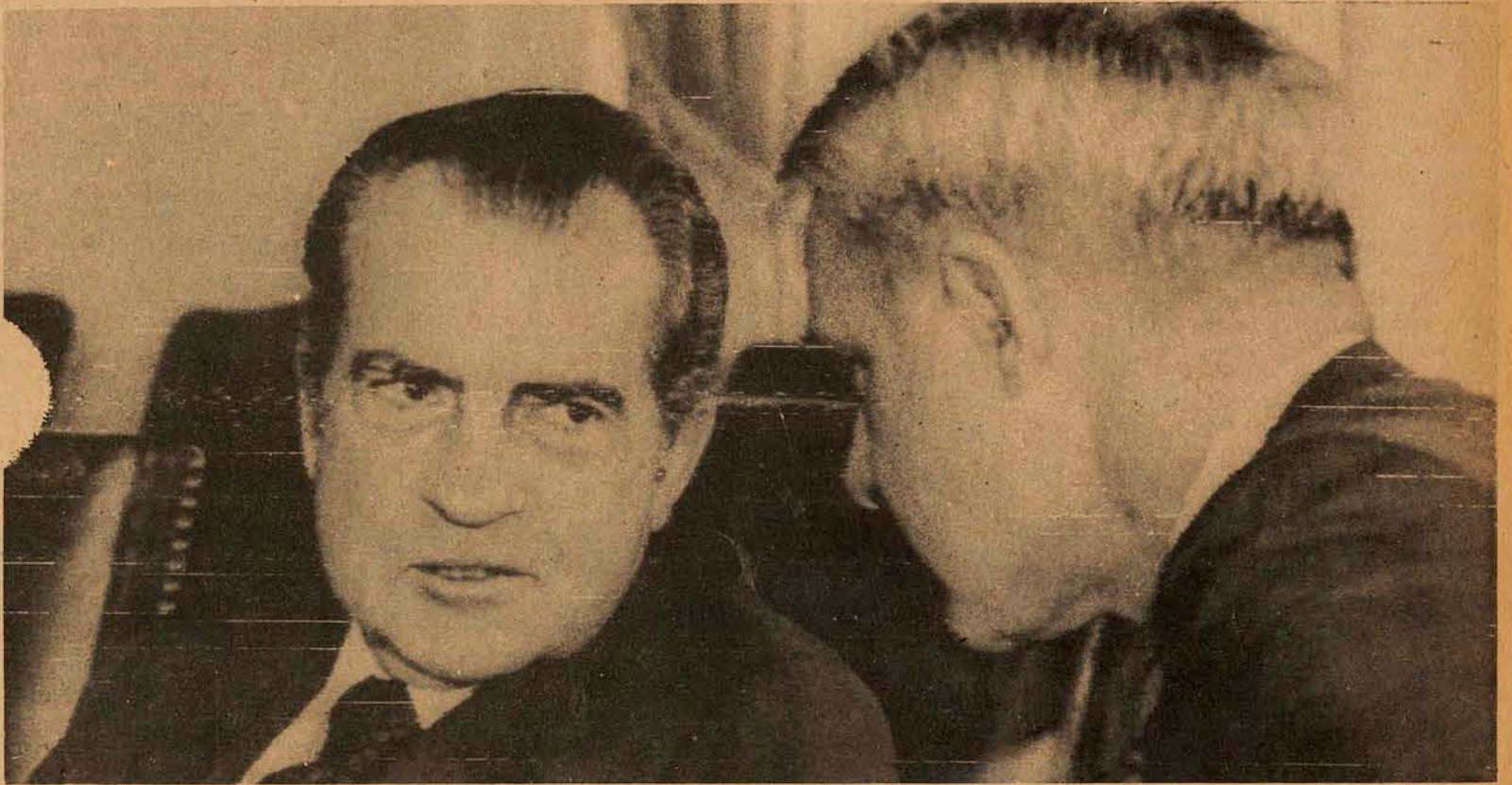

## Reclassificação não chegou à Assembléia

O presidente da Assembléia, deputado Zany Gonzaga, informou ontem que não deu entrada naquela Casa qualquer projeto de lei que reclassifica cargos do funcionalismo público estadual. Disse que há projetos relativos apenas a algumas categorias funcionais (Pag.3)

### Além da Pedra Furada a maior reserva florestal do Estado (P.9)

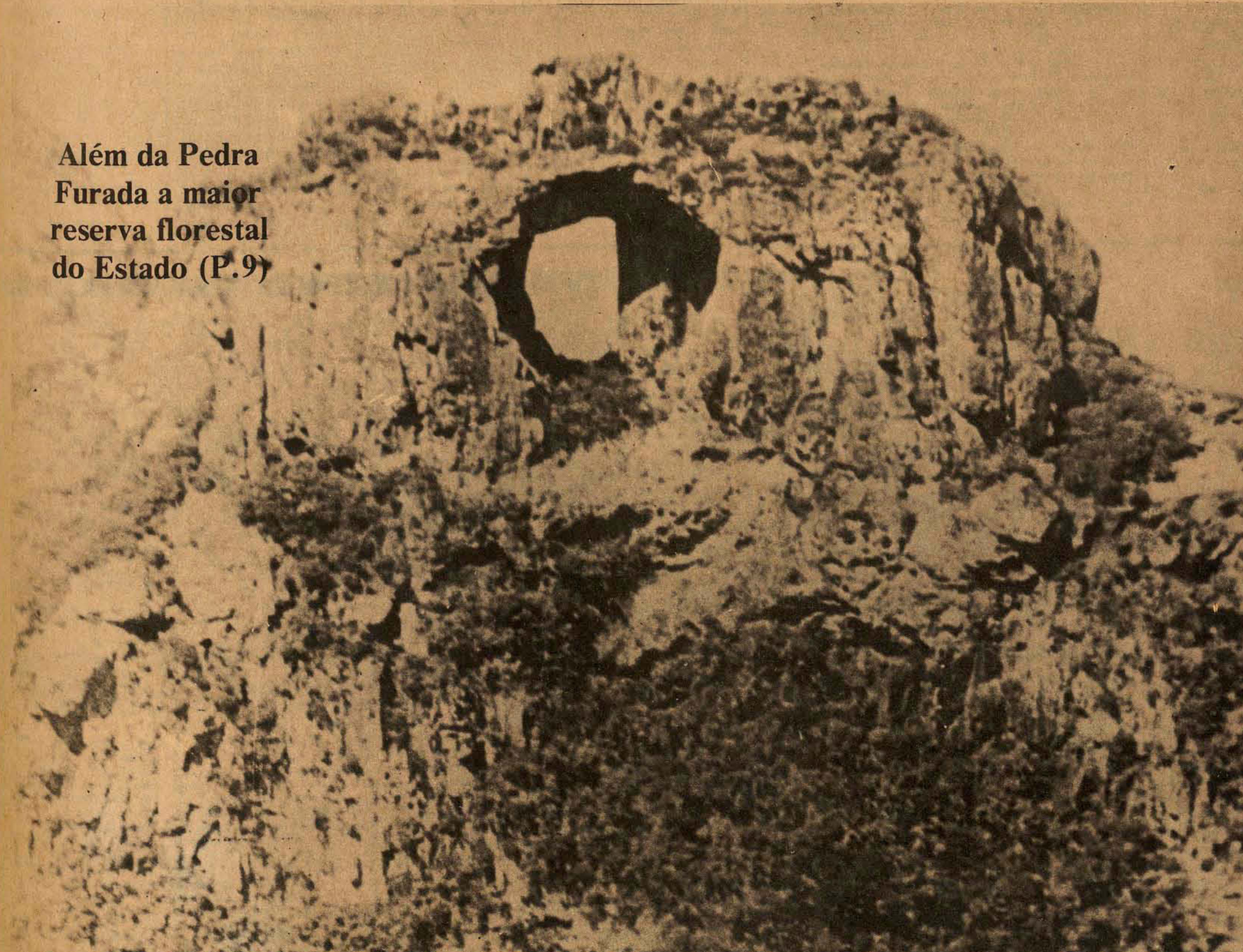

Fauna da Lagoa da Conceição está se extinguindo

Página 15.

Multas do Detran passarão a ser da Prefeitura

Página 11.

Arena fixa critérios para a escolha de candidatos

Página 3.

## Encerrado o prazo de alistamento eleitoral

Ao dar por encerrado o prazo de alistamento eleitoral, às 18 horas de ontem, o TRE não soube informar se foi alcançado o teto de 1.300.000 eleitores para aumentar três cadeiras na Assembléia e uma na Câmara. Em Santa Cecília houve tumulto com incêndio no Fórum. (P.3)



# Geisel recebe bancada do Estado no Congresso

Tribunal do Trabalho, BR-282, corredor de exportação e a sede da Eletrosul são os principais pedidos que serão feitos hoje ao Presidente da República pelos representantes de Santa Catarina no Senado e na Câmara Federal.

Está confirmada para as 16h30m de hoje, no Palácio do Planalto, a audiência que o Presidente Ernesto Geisel vai conceder aos membros da bancada catarinense no Congresso Nacional. Comparecerão ao encontro com o Chefe do Governo os Senadores Celso Ramos, Antônio Carlos Konder Reis e Lenoir Vargas Ferreira e os 13 deputados federais, nove da Arena e quatro do MDB.

Durante a audiência, os parlamentares catarinenses vão fazer uma série de reivindicações para o Estado, entre as quais se destacam as seguintes:

- instalação de um Tribunal Regional do Trabalho no Estado;
- mudança da sede da Eletrosul para Florianópolis;

- inclusão de Santa Catarina no sistema dos corredores de exportação;
- inclusão nas prioridades do Governo Federal da construção do trecho Florianópolis-Bom Retiro-Lages da BR-282.

Na qualidade de candidato da Arena ao Governo do Estado, o Senador Konder Reis deverá ir à frente da bancada, sendo o porta-voz das reivindicações a serem formuladas.

Os parlamentares deverão entregar um memorial ao Presidente da República, no qual expõem as principais necessidades de Santa Catarina e reafirmam sua confiança no Governo Federal para a solução dos problemas mais angustiantes do Estado.

### RECURSOS PARA O SUL

Por outro lado, fonte do Palácio dos

Despachos informou na tarde de ontem que deverá ser iniciado na próxima semana o repasse de recursos da ordem de Cr\$ 291.896.600,00, da União para o Governo do Estado e destinados à região Sul de Santa Catarina. O pedido de repasse foi submetido a homologação do Ministro Mário Henrique Simonsen, da Fazenda, após a aprovação da Caixa Econômica Federal.

Os recursos e sua origem estão assim distribuídos:

- do Ministério do Interior — Cr\$ 12 milhões, para aplicação nos setores da saúde e educação;
- do Banco Nacional de Habitação — Cr\$ 15 milhões;
- do Banco Nacional do Desenvolvimento Econômico — Cr\$ 35 milhões, para

a indústria;

- do Banco Central — Cr\$ 120 milhões (repasso para o Banco do Brasil, Besc e Brde, para a agricultura e pecuária);

- do Banco Nacional do Desenvolvimento Econômico — Cr\$ 59.896.600,00, para o setor rodoviário (já aprovado pela diretoria e dependendo da assinatura do contrato, prevista para a próxima semana);

- da Caixa Econômica Federal — Cr\$ 50 milhões (recursos do PIS, com repasse ao Brde e Besc, para atendimento do setor terciário, serviços e comércio).

Segundo a mesma fonte, nesse total de Cr\$ 291.896.600,00 não estão computados os recursos da Rede Ferroviária Federal para a recuperação da Estrada de Ferro Tezeza Cristina, em torno de 200 milhões,

Os recursos prometidos ao Sul do Estado desde as cheias que ocorreram na última semana de março deverão começar a ser liberados na próxima semana. Diversos setores serão atendidos pelo Governo.

## Ibge treina para pesquisa familiar

Encontram-se em estágio de treinamento 18 pesquisadores que entrevistarão 1.380 famílias catarinenses, durante 12 meses, a partir de próxima dia 19. Eles fazem parte da equipe de trabalho do Estudo Nacional da Despesa Familiar — Endef — que será realizado pela primeira vez no Brasil, em âmbito nacional.

Um dos objetivos principais desse estudo é mostrar a relação entre consumo e produção, que possibilitará ao Governo Federal e Estadual indicações mais completas para a formulação de uma política econômica e social, visando a melhoria de condições de vida do brasileiro, tomando como base os resultados obtidos.

Os pesquisadores que estão em treinamento, tem instrução teórica e prática. Esta última através de visitas, consideradas pré-testes e de resultados positivos nas primeiras experiências efetuadas em Santa Catarina. Eles estão sendo treinados em Curitiba por quatro supervisores, que receberam instruções de 24 formadores, entre nutricionistas, sociólogos, psicólogos, economista, geógrafos, estatísticos etc.

O ENDEF abrange oito áreas de amostragem que cobrem todo o país, num total de sessenta mil domicílios, em áreas metropolitanas, urbanas-não-metropolitanas e rurais. Isso representa um emprego com duração de 15 meses para 805 pesquisadores, 182 supervisores e 24 formadores, todos recrutados nas capitais de cada Estado da Federação.

## Saliba é eleito para Mesa da Assembleia

Por maioria de 23 votos, o Deputado Edmond J. J. Saliba foi eleito ontem 30. Secretário da Mesa da Assembleia Legislativa, cargo vago em virtude da renúncia do Deputado João Custódio da Luz. A apuração acusou 12 votos em branco, creditados como sendo de deputados que faziam parte do "Grupo dos 15", que já votara anteriormente contra os atuais membros diretores da Assembleia. Saliba, que ontem mesmo assumiu as suas funções na Mesa, recebeu os votos do restante dos deputados da Arena e dos parlamentares do MDB. O Deputado Wilmar Ortigari, indicado pelo "Grupo dos 15", desistiu de concorrer momentos antes da sessão da Assembleia, após certificar-se da impossibilidade de se eleger.



Nos cartórios eleitorais, o reduzido número de funcionários prejudicou o bom andamento dos trabalhos.

# Quem não se alistou até ontem não poderá votar

Com grande movimentação e algumas confusões, resultantes da aglomeração dos redatários, encerrou-se às 18 horas de ontem o prazo para pedidos de alistamento eleitoral e, paralelamente também os pedidos de transferência e alteração de título por motivo de mudança de endereço dentro do mesmo município.

"Sem nenhum problema e maiores dificuldades", segundo declarações do presidente do Tribunal Regional Eleitoral desembargador Ary Pereira Oliveira, a atividade dos cartórios nas zonas eleitorais foi intensa e talvez pudesse ter sido maior se existissem mais recursos pessoais e financeiros, destoando tal aspecto somente com a ocorrência, no dia de ontem, de incêndio no fórum da cidade de Santa Cecília.

### FALTAM DADOS

Ante a indagação da possibilidade de haver sido alcançada a cifra de 200 mil novos eleitores, o que permitiria ao Estado ter mais um deputado federal e três deputados estaduais, a resposta do presidente do TRE é um tanto evasiva, declarando apenas que faltam maiores dados da movimentação ocorrida no interior.

Segundo o presidente do TRE, ainda é impossível dizer-se se o Estado vai alcançar a cifra de 1.350.000 eleitores necessários para o aumento da representação catarinense na Câmara Federal, pois que inexistem dados a respeito da quantidade de jovens que atingiram a idade de 18 anos, sobre migração, etc. "Mas — esclareceu — a previsão é de que no mínimo se consiga o aumento para 1.320.000 eleitores, contra os 1.289.081 inscritos até o dia 30 de junho e o número de 1.228.005 atingido em 31 de dezembro de 1973.

Previendo algumas dificuldades até a elaboração do relatório final a ser enviado entre os dias 7 e 15 de setembro ao Tribunal Superior Eleitoral, o presidente do TRE declarou-se preocupado com o incêndio ocorrido na madrugada de ontem no fórum da cidade de Santa Cecília e que destruiu completamente o prédio, acabando também com toda a documentação, inclusive a eleitoral e as novas inscrições de eleitores. A fim de observar a situação e tomar as primeiras providências, seguiu para aquela cidade o Corregedor Geral da Justiça, Desembargador João de Borba, que deverá, no dia de hoje, relatar no TRE a real situação.

### POLÍCIA MANTEVE ORDEM

Resultante da intensa movimentação, a 13a. Zona Eleitoral, localizada em Florianópolis, contou ontem em suas dependências, com a presença de policiais da Secretaria de Segurança e Informações, destinados a manter a ordem.

Contando com um reduzido número de pessoas para atendimento aos novos eleitores que queiram se inscrever ou para outro pedido, a 13a. Zona Eleitoral se viu em apuros para atender ao grande número de pessoas que formavam fila pela escada e pela calçada. Porém, segundo o seu chefe substituto, Pio Raimundo Farias, não houve maiore

complicações. Evidenciando-se ainda uma fila de pessoas às 18 horas, quando se encerrava o expediente, foi distribuído ainda certo número de senhas para os que aguardavam a inscrição. Nos últimos dois dias de alistamento, cerca de 300 pessoas foram atendidas por dia, num expediente somente vespertino, na 13a. Zona Eleitoral, enquanto que no 12a. Zona Eleitoral a movimentação também foi grande, havendo cerca de 200 inscrições no dia 5 e mais 150 no dia de ontem. Às 18 horas foi fechado o portão de entrada e os que se encontravam fora dele não foram mais atendidos.



As filas começaram às primeiras horas da manhã e continuaram até a noite.

## Konder Reis hoje com três ministros

O Senador Antônio Carlos Konder Reis se avistará hoje em Brasília com os ministros da Fazenda, da Indústria e Comércio e da Aeronáutica, tratando de assuntos de interesse de Santa Catarina. Às 9 horas o futuro Governador será recebido pelo Ministro Mário Henrique Simonsen, e a seguir — às 10 horas — terá um encontro com o Diretor do Banco do Brasil, Coronel Perachi Barcellos. Às 15 horas será recebido pelo Ministro Paulo Vieira Belotti, que responde interinamente pela pasta da Indústria e do Comércio, e às 15 horas pelo Ministro da Aeronáutica, Brigadeiro Joelmir Campos de Araripe Macedo.

O Senador Konder Reis estará de volta a Florianópolis na próxima semana, para acompanhar as gestões políticas em torno da composição da chapa de candidatos que a Arena submeterá à convenção partidária do dia 17 vindouro. A partir do dia 20, fará novo roteiro de visitas ao interior do Estado, em campanha a favor dos candidatos da Arena ao Senado, Câmara dos Deputados e Assembleia Legislativa.

## Prontel vê televisão educativa para SC

A implantação da TV Educativa em Santa Catarina, prevista para o início do próximo ano, foi debatida na manhã de ontem entre o Secretário da Educação e assessores do Projeto Nacional de Telecomunicações — Prontel.

O Prontel está encarregado de coordenar e instalar a TV Educativa em Santa Catarina. O Instituto Estadual de Educação, por ser o estabelecimento de ensino que reúne melhores condições, receberá o sistema em circuito fechado que, somente depois dos testes e da determinação do projeto, passará a funcionar em circuito aberto.

Segundo a professora Maria de Lima Almeida, assessora do Prontel, a televisão educativa poderá registrar algumas deficiências na fase inicial de funcionamento, que será corrigida com o usar do tempo.

## Reclassificação ainda não está no Legislativo

Até o final da tarde de ontem não havia dado entrada na Assembleia qualquer projeto de lei governamental dispondo sobre a reclassificação de cargos do quadro geral do Poder Executivo. A informação foi prestada pelo Presidente da Casa, Deputado Zany Gonzaga, ao ser interrogado por representantes da classe dos servidores sobre o andamento da matéria no âmbito do Legislativo. Zany adiantou que todas as matérias que digam respeito aos servidores, e que estejam em tramitação na Assembleia, serão votadas em regime de urgência antes do próximo dia 15, quando se inicia o período pré-eleitoral em que a lei proibe atos de nomeação, contratação, promoção, designação, readaptação ou qualquer forma de provimento de funcionários na administração direta e indireta, bem como nas sociedades de economia mista. Acrescentou que deram entrada na Assembleia projetos referentes a algumas categorias funcionais, mas não especificamente o anunciado projeto da reclassificação. Entre esses projetos estão o que modifica o quadro geral do Executivo referentemente à Procuradoria Fiscal da Secretaria da Fazenda e Serviços da Dívida Ativa, e o que extingue a carreira de caixa do grupo ocupacional físico (Exatortia estadual).

### PAUTA

A partir de hoje as comissões técnicas da Assembleia passarão a se reunir em conjunto para dar pareceres sobre as matérias em tramitação, visando com isso abreviar o processo legislativo e dar condições de vasão às matérias mais urgentes até fins de agosto. Em setembro — primeira quinzena — a Mesa deverá por solicitação das lideranças partidárias declarar "recesso branco", a fim de que os deputados possam se locomover as suas regiões em campanha eleitoral. Essa prática foi adotada em casos anteriores, como forma de evitar que o plenário se esvazie ao se aproximarem as eleições, acusando falta de "quorum" para deliberação. Estabelecido o esquema do recesso branco intercalados com períodos intensivos de trabalhos de plenário e comissões, as matérias em pauta sofrerão exame e os deputados terão o tempo necessário para a campanha.

Após a sessão plenária da Assembleia, o Deputado Zany Gonzaga reuniu-se em seu gabinete com os presidentes de comissões técnicas e os líderes de bancada, quando foi definida a ação em conjunto das comissões. A começar da reunião de hoje, serão examinados e votados os projetos de origem governamental e parlamentar em tramitação. Destacam-se os projetos que dispõem sobre a Lei Orgânica dos Municípios (em exame por uma comissão especial), a criação da Secretaria da Indústria e Comércio, a proteção do patrimônio cultural do Estado, a criação da taxa de vistoria de segurança contra incêndio e a prestação de contas do Governo relativa ao exercício de 1973. Mais de duas dezenas de termos de convênios entre o Estado e órgãos federais ou municipais estão também em pauta, para deliberação imediata. Ainda nesta semana, o Governo encaminhou novos projetos que serão distribuídos hoje às comissões.

## Arena examina os critérios para definir as chapas

O presidente regional da Arena Sr. Jorge Bornhausen, convocou reunião da Comissão Executiva do partido para às 17 horas de hoje a fim de serem examinados critérios para a escolha da chapa de candidatos às eleições parlamentares de 15 de novembro. Na mesma oportunidade será feito um primeiro levantamento sobre os nomes indicados até o momento pelos diretórios municipais como seus candidatos à Assembleia Legislativa e à Câmara Federal.

O Sr. Jorge Bornhausen já chegou a algumas conclusões em torno dos critérios para formação da chapa, e pretende submetê-las à consideração de seus companheiros de Comissão Executiva. No caso da Câmara Federal, o Presidente da Arena entende que o melhor critério será determinar um número base de candidatos para cada uma das sete grandes regiões do Estado. Para a Assembleia, os candidatos seriam distribuídos em micro-regiões. Depois de seu exame pela Comissão Executiva, os critérios orientarão a escolha final da chapa do partido pela convenção regional do próximo dia 17. Mais da metade dos diretórios municipais da Arena já remeteram à Executiva as indicações de candidatos à Assembleia e Câmara Federal.

Outro assunto que está merecendo atenção especial da direção da Arena é o disciplinamento dos gastos com a campanha eleitoral. Jorge Bornhausen iniciou ontem contatos com o Presidente do MDB, Deputado Dejanir Dalpasquale, visando uma definição em conjunto em face do que dispõe a legislação eleitoral.







resumo

Campeonato paulista prossegue com 3 jogos

O campeonato paulista prossegue hoje à noite com mais três jogos reunindo no Pacaembu São Paulo e Noroeste, este buscando a reabilitação da rodada de abertura quando perdeu

para o Santos por 2 a 1. A Portuguesa de Desportos vai a Ribeirão Preto enfrentar o Comercial que também quer a reabilitação da derrota sofrida por 1 a 0 contra o São Paulo, enquanto que em Rio Preto o América recebe a visita do Juventus num jogo em que ambos pretendem reabilitar-se.

A partida programada para o Pacaembu será dirigida por Dulcídio Vanderley Boschila e as equipes já estão definidas. O São Paulo vai jogar com Valdir Peres; Forlan, Paranhos, Arlindo e Nelson; Chicão e Pedro Rocha; Terto, Zé Carlos, Mirandinha e

Piau. O Noroeste está escalado com Roque; China, Tecão, Moacir e Olegário; Lorico, Sérgio Moraes e Zé Rubens; Rodrigues, Julinho e Varley.

Na cidade de Ribeirão Preto, a Portuguesa tem um difícil compromisso a partir das 21 horas, enfrentando o Comercial que, apesar da derrota de domingo frente ao São Paulo, mostrou um bom futebol e leva a vantagem de jogar em seu campo. Conta com o apoio de sua torcida nesta partida que será dirigida pelo árbitro Roberto Nunes Morgado.

A Portuguesa vai jogar com

Miguel; Arengi, Mendes, Calegari e Isidoro; Badeco e Basílio; Xaxá, Eneas, Tatá e Wilsinho. O Comercial tem ainda uma dúvida para o gol, entre Raul e Gilson, mas as demais posições estão definidas com Baiano, Rostein, Leonardo e Fernando; Zé Luiz e Bento; Traíra, Odair, Eli e Zé Cândido.

Finalmente, a terceira partida válida pela segunda rodada do campeonato paulista será desenvolvida a partir das 21 horas em Rio Preto, onde América e Juventus procuram a reabilitação da jogada de abertura. A arbitragem será de Almir Laguna.

Festa do Mineirão não terá o Ajax

Como o Ajax, da Holanda, pediu 70 mil dólares por uma partida, estada e viagem pagas, uma cota exorbitante, a Federação Mineira de Futebol está agora tentando localizar seu representante na Europa para convidar o Barcelona, da Espanha, a vir participar das festas de aniversário do Estádio Minas Gerais, dia 8 de setembro.

zeiro ou então trazer a seleção argentina, já disposta, sem convite formalizado, a vir a Belo Horizonte, segundo informou o superintendente da Federação, Sr. Esmeraldo Botelho.

Durante toda a manhã de ontem o superintendente tentou falar com um jornalista brasileiro na Europa, Ari Lund, para que convidasse o Barcelona a substituir o Ajax. Mas se o Barcelona, time de Cruyff e Neeskens, também pedir cota muito alta ou não puder aceitar por qualquer motivo, a federação vai convidar o Flamengo e o Santos para um quadrangular dia 8.

Com a estréia da Desportiva Pitu, de Santo Antônio, começa hoje o campeonato pernambucano de futebol, que este ano, promete grandes disputas, com o Santa Cruz almejando o título de hexacampeão, atualmente em poder do Náutico que, por sua vez, não quer ceder a hegemonia. O Esporte Clube Recife também vai entrar firme porque há 11 anos espera sua oportunidade para levar a taça para a Ilha do Retiro. A grande novidade o ingresso da Desportiva Pitu, que possui um time bastante modesto, em sua maioria formado pelos próprios operários da Destilaria Pitu, instalada em Vitória de Santo Antão. Da Pitu, não se espera muito, apesar de ela contar com uma grande vantagem: não tem problemas financeiros, pois a fábrica cobre toda e qualquer despesa que se fizer necessária para manter a equipe.

Para regularizar sua folha de pagamentos, atrasada em dois meses com relação aos jogadores, o Atlético Mineiro deverá vender o passe do goleiro Mazurkiewicz, que está apenas treinando para manter sua forma física. A informação foi prestada pelo presidente do clube, Nelson Campos que confessou não saber qual clube estaria interessado em contratá-lo. Contudo, outros dirigentes afirmam que existe uma agremiação espanhola interessada em comprar o passe do goleiro.

Sabendo que a venda do jogador é a grande esperança do Atlético Mineiro, Nelson Campos pretende negociar seu passe "por uma quantia que dará para saldar as dívidas do clube e ainda sobrar algum dinheiro", mas não revelou a importância a ser fixada. acreditando-se que seja por 200 mil dólares, equivalente a 1,37 milhão de cruzeiros. As negociações estão sendo desenvolvidas por um empresário que ainda não forneceu informações concretas.

Analisando as condições de seu plantel, o treinador Carlos Alberto Parreira revelou que o ataque do Fluminense poderá melhorar em seu próximo jogo - domingo - contra o Botafogo, na segunda rodada do campeonato carioca. Para tanto, o técnico pretende contar com a entrada de Mazinho, "que se encontra em ótima condição física". A outra esperança dos tricolores é Cândido, do Cruzeiro, cuja compra de seu passe está dependendo de acordo entre o vice-presidente Ailton Machado e a direção do clube mineiro e que poderá ser decidida hoje. Lima, com estiramento na coxa direita, é o único problema para o departamento médico, e os demais jogadores reiniciaram ontem os treinamentos para o clássico de domingo.

No Botafogo, o único contundido é Ademir, que continua entregue ao departamento médico alvinegro. Para o jogo de domingo contra o Fluminense, Zagalo espera contar com Jair, Wendel e Mauro Cruz, que estavam em tratamento médico e praticamente recuperados de lesões antigas.

Miranda e Carbone, com a suspensão imposta pelo Tribunal Especial da CBD já cumprida, têm escalção garantida. Os jogadores se apresentaram ontem à tarde para exercícios físicos e técnicos, sob a orientação de Admildo Chirol. Somente na sexta-feira Zagalo fará um coletivo, visando o apronto para o clássico de domingo no Maracanã.

Ao se apresentarem ontem para revisão médica, os jogadores do Flamengo ouviram palestra do técnico Joubert, analisando o jogo contra o Bangu que, segundo ele, foi a falta de tranquilidade dos rubronegros, que causou o empate. Zé Mário foi informado ontem de sua volta ao meio-campo no lugar de Geraldo e Jaime continuará fora. Para o jogo de sábado contra o Madureira, Joubert pretende escalar Rondinelli ao lado de Luiz Carlos.



na metrópole que ajudamos a crescer, mais uma tradição que preservamos:

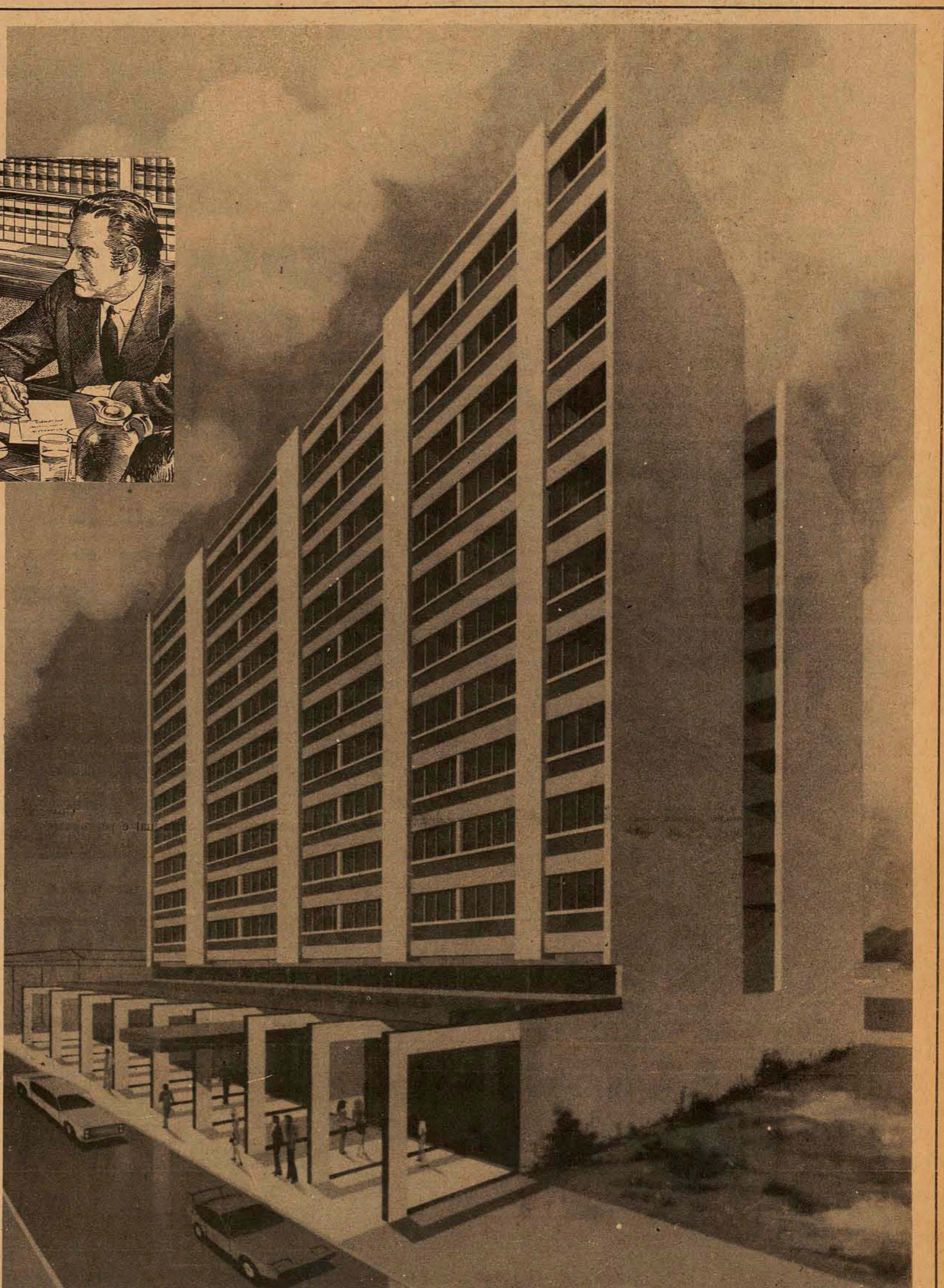
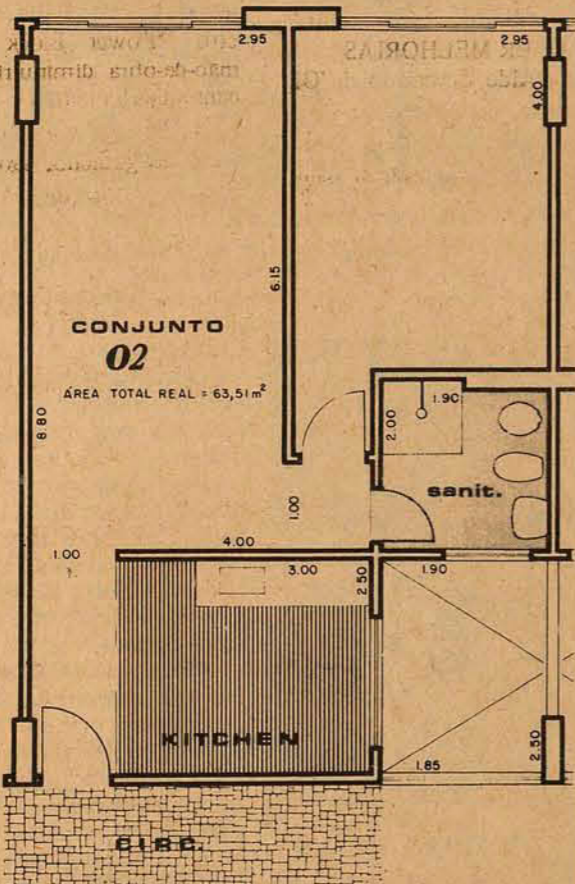

# Edifício JOANA DE GUSMÃO

Beata Joana de Gusmão, virtuosa dama paulista que chegou à Ilha de Santa Catarina trazendo uma estátua do Menino Deus em memória de quem erigiu uma capela numa colina próxima à Vila do Desterro. Nacida em 1688, faleceu a 16 de novembro de 1780. Era irmã de Bartolomeu de Gusmão, o padre-voador.

Com vistas para a ponte, a figueira e a baía, no meio das repartições, bancos e locais históricos, na zona aonde Florianópolis mais valoriza e desenvolve, este edifício-galeria é marco de uma cidade histórica que estamos tratando de preservar.

- \* Galeria de 3,00 m de largura, ligando as ruas João Pinto e Antônio Luz
- \* 14 lojas e 3 sobre-lojas
- \* 10 andares com 8 conjuntos por andar
- \* Conjuntos com kitchenet, amplo sanitário, 2 salas e terraço com tanque.
- \* 2 modernos e rápidos elevadores para 12 pessoas cada um
- \* ampla área de circulação (corredores com 3,5 m de largura)
- \* recuo de 8 m na rua João Pinto, para perfeita insolação e ventilação.
- \* Passeios térreos abrigados sob colunas revestidas em mármore.

ENFIM, CONJUNTOS COMERCIAIS QUE SE TIVESSE GARAGEM PODERIAM SER RESIDENCIAIS.

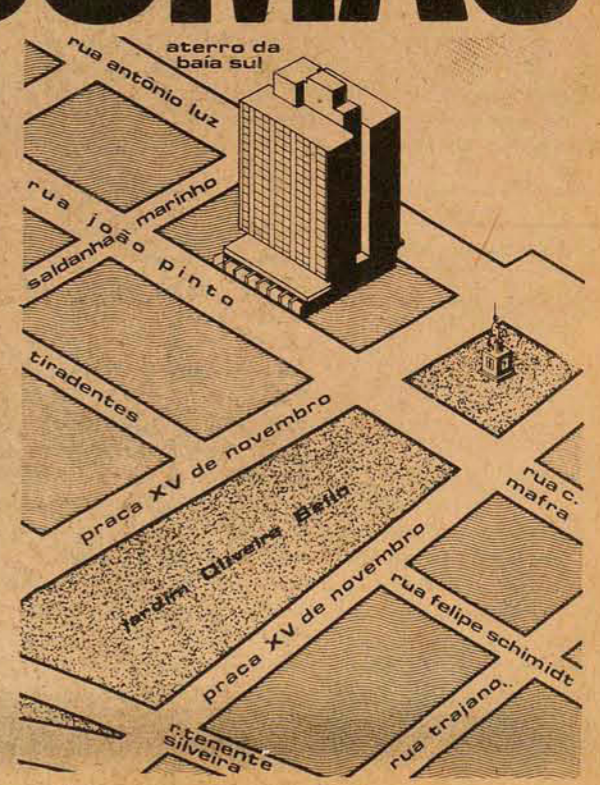

Lançamento, Incorporação, Construção e Vendas de

## A. GONZAGA S.A.

ENGENHARIA E INCORPORAÇÕES IMOBILIÁRIAS

CRCL 1 - 11a. Região - Rua Arcipreste Paiva, 11





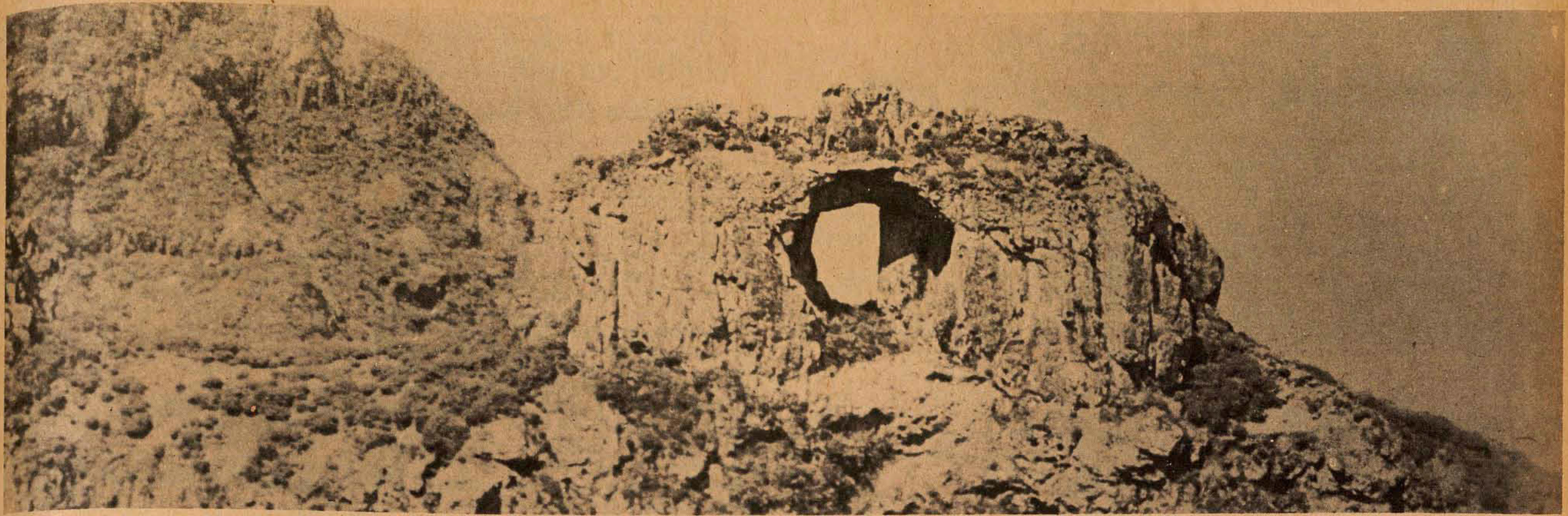

## Parque Nacional da Pedra Furada, um projeto para preservar dezoito mil hectares de floresta

Para o turista brasileiro, as mais belas paisagens catarinenses estão situadas no litoral. Este é um dogma tão arraigado na mentalidade dos visitantes que chegam a Santa Catarina, que no verão as praias do Estado ficam lotadas, no que pode servir de exemplo o Balneário de Camboriú, enquanto outras regiões recebem inexpressivo número de gente de outras terras. Além de Camboriú, outros exemplos podem ser dados: Morro dos Conventos, no Sul, a ilha de Santa Catarina, com suas 42 praias, Garopaba, ou a região do Vale do Itajaí.

Aos poucos, porém, outros pontos vão ficando conhecidos, já mais afastados do litoral. São Joaquim pode ser um exemplo, se bem que, sem seu principal ingrediente de atração, a neve, aos poucos os turistas começam a passar "ao largo", já que apenas o frio não é motivo suficiente para atraí-los. Mas a região serrana, com seu ar puro, de montanha, também está levando visitantes para lá, pois são inúmeros os locais turísticos que podem ser explorados nestes termos.

No entanto, a mais bela região do planalto serrano continua inexplorada. Comentada apenas uma vez ou outra, em reportagens nacionais que passam despercebidas, tal região abisma quem lá chega. Quem vai conhecer o Parque Nacional da Pedra Furada, sai convicto que jamais encontrará outro local parecido, em belezas naturais. Nem em postais, revistas, ou cinemas. As mais belas paisagens suíças, com os Alpes, as neves eternas, tornam-se obscuros desenhos, sem expressividade alguma, diante da magnitude majestosa dos Aparados da Serra, vistos do alto de dois mil metros, o ponto mais elevado do centro-sul do Brasil, após o Pico da Bandeira, no Espírito Santo.

**UM POUCO DE HISTÓRIA**  
A história do Parque Nacional pode ser contada a partir de 1961, quando alguns naturalistas, diante da exploração contínua da madeira no planalto serrano, resolveram solicitar ao governo a preservação de uma área onde a fauna, a flora, e as belezas naturais da Serra Geral, no planalto catarinense, pudessem ser conservadas longe da fúria devastadora da indústria extrativa da madeira.

O pedido foi feito, mas nada foi realizado, em termos práticos. Em 1971, outra vez foi solicitada a preservação de uma área que conservasse as características da região serrana, naquelas alturas já com milhares de pinheiros derrubados. Nesse ano, finalmente, foi criado o Parque Nacional de São Joaquim, com uma área que compreendia o citado município, mais a de outros vizinhos, mas sem uma especificação exata do tamanho. Mas as gestações do IBDF fizeram com que fosse realizado o levantamento aero-fotogramétrico de toda a extensão do parque, e finalmente delimitados seus reais contornos.

Após esse trabalho, ficou estabelecido que o Parque Nacional abrangeria terras do Bom Jardim da Serra, Urubici, Grão-Pará, e Orleães. Antes com o nome de Parque Nacional de São Joaquim, o mesmo teve que ser rebatizado, já que não teria nada do município joaquimense. E, numa homenagem a um dos mais belos pontos da Serra Geral que podem ser apreciados à beira dos abismos dos Aparados, a reserva recebeu o nome de Parque Nacional da Pedra Furada, onde, segundo a lenda, está enterrado um tesouro, ainda do tempo dos jesuítas.

### UMA VISITA IMPORTANTE

Em São Joaquim, não são todos os que conhecem o parque. No hotel, não souberam informar com exatidão, tendo o porteiro apenas mencionado "parece ser uma área aqui por perto". Mas na prefeitura, junto ao prefeito Egídio Martorano Neto, pôde-se saber um pouco da história do parque, bem como no posto do Instituto Brasileiro de Desenvolvimento Florestal, o IBDF. Neste, o encarregado forneceu quase todos os detalhes da história da criação do Parque, bem como a melhor forma de chegar até ele. Foi aí que se ficou sabendo que somente com um Jeep, ou com uma Pick-Up, ambos com tração positiva nas quatro rodas, e com reduzida, poder-se-ia ir ver a desconhecida reserva florestal, antes uma incógnita.

A área total do Parque Nacional da Pedra Furada é de 180 milhões de metros quadrados, aproximadamente, ou, o que corresponde a 18 mil hectares. Informou, porém, o posto do IBDF de São Joaquim, que tal área pode chegar a 23 mil, pois ainda há algumas regiões a serem delimitadas. Na realidade, provavelmente demorará muito até que toda a extensão da reserva seja fixada em mapas. Já há uma delimitação dos contornos, porém sujeita a mudanças.

De acordo com essa delimitação oficial, o Parque "Começa na Barra do Arroio do Bispo com o Rio Pelotas (ponto 1), sobe pela margem esquerda do citado arroio, até sua nascente principal (ponto 2). Daí, pelo divisor de águas, divisa dos municípios de Urubici e Bom Jardim da Serra, até encontrar a primeira das nascentes do Rio do Bispo (ponto 3); desce o Rio do Bispo sempre pela sua margem direita, até a estrada em construção, que liga Urubici à Grão-Pará (ponto 4). Daí, em direção geral leste, pela margem direita da citada rodovia, tomando-se o sentido Urubici-Grão Pará, descendo a escarpa até o seu sopé rochoso na Serra Geral (ponto 5).

Pelo citado sopé, em direção geral sul, até a margem direita da estrada projetada que liga Pericó a Orleães, tomando-se o sentido Pericó-Orleães (ponto 6). Daí por essa margem em direção geral oeste, até seu cruzamento com a margem esquerda do Rio

O Parque Nacional que o Governo Federal está implantando no planalto catarinense, compreende 18 mil hectares de florestas e campos, pertencentes a 4 municípios. Todavia, a falta de fiscalização permite às serrarias continuarem extraindo a madeira do local, sem dar satisfação ao Código Florestal. Reportagem de Ubaldo C. Balthazar e fotos de Lourival Bento.



Pelotas (ponto 7). Daí pela citada margem até a altura de sua barra com o Arroio do Bispo, quando cruza-o e atinge a citada barra (ponto 1)".

A maior área do parque está localizada no município de Bom Jardim da Serra, antigo distrito de São Joaquim. Bom Jardim, que faz divisa com Orleães, tem como base de sua receita de ICM a extração da madeira. Mas espera pacientemente nas medidas concretas do governo, em implantar definitivamente o Parque Nacional, com a construção de bons acessos aos melhores locais da reserva. Há realmente, grandes possibilidades de uma explosão turística, tão logo o Parque fique fácil de ser alcançado. Basta que seja estruturada uma base para uma exploração turística racional, com boas estradas, hotéis, restaurantes.

Com respeito a implantação do Parque Nacional da Pedra Furada, São Joaquim, que também tem interesse no mesmo, recebeu a visita, em 71, do ex-vice-Presidente da República, Almirante Augusto Rademaker Grünewald, grande incentivador daquela reserva. Na ocasião, Rademaker prometeu a definitiva implantação da área, a exemplo do Parque Nacional do Xingu, onde várias tribos de índios podem manter-se em estado nativo, sem serem incomodados pela "civilização". E a promessa passou lentamente a se transformar em realidade. Aos poucos, o Parque Nacional está sendo implantado.

### SEM FISCALIZAÇÃO

Um dos maiores problemas que enfrenta o posto do IBDF em São Joaquim, é a falta de material humano para exercer uma fiscalização mais rigorosa sobre a área do parque. Vez por outra, o encarregado vai até um dos pontos limites (descritos acima), e dá uma rápida vistoria nas imediações, vendo se ninguém está cortando pinheiro, ou caçando dentro da reserva. Mas é humanamente impossível, uma pessoa somente controlar sozinho um espaço geográfico de 18 mil hectares.

Dessa forma, quem quiser caçar no Parque basta entrar, pois não existem guardas florestais, nem qualquer outra forma de fiscalização. Muitas fazendas, localizadas em área da reserva, continuam extraindo madeira dos pinheiros existentes em alguns pontos. Avisos são dados aos fazendeiros, no sentido de não derrubarem os pinheiros. Mas, argumentam eles, "se não fomos indenizados ainda, porque não derrubaremos? A final de contas, as terras são nossas".

O argumento, na realidade, procede. Enquanto toda a área não for desapropriada, os proprietários das terras já fixadas como do parque, legalmente ainda podem derrubar quantos pinheiros quiserem, pois não há nenhuma base legal para impedi-los. Como disse um deles, "se eu obedecer ao pedido do IBDF, morro de fome, enquanto outros, que desobede-

cem, estão ganhando dinheiro vendendo pinheiro. No dia que eu receber um preço justo pelas minhas terras, sairei daqui. Por enquanto, nada me impede de cortar minhas árvores". O que acontece, porém, apesar de não estarem desapropriadas, é que quando o IBDF consegue flagrar alguma derrubada em terras do parque, os madeireiros recebem pesadas multas, às vezes correspondentes ao valor do pinheiro.

Tal fato já está assustando alguns deles, os quais evitam devastar os campos, como ocorre em outros locais. Também os caçadores pegos em flagrante são multados, têm sua arma apreendida, e avisados de não mais caçarem em terras do Parque. O IBDF quer preservar, a qualquer custo, a flora e a fauna da reserva florestal, para que, quando toda a área for de propriedade da União, ainda haja as belezas naturais ora existentes em profusão, e que fazem o encanto de quem a visita.

### O PROBLEMA DOS ACESSOS

O Parque Nacional da Pedra Furada tem uma fauna rica e variada. Ainda podem ser vistos os "leões-baios", do tamanho de um cão pastor-alemão, e que costumam atacar os rebanhos as fazendas próximas, para "almoçar" os bezerros mais novos. Em profusão, e voando sempre em grupo, existe também a "Curucaca", uma ave muito parecida com a garça, sendo aquela, porém, mais encorpada. A garça, a grande responsável pelo lento reflorestamento nos campos serranos, vive mais no interior dos pinheirais, de onde seus gritos podem ser ouvidos desde as "coxilhas", onde predomina a vegetação rasteira, numa imensidão a perder de vista. Entre centenas de outras espécies, também o graxaim se destaca. É uma espécie de cachorro "vira-lata", mas um pouco selvagem.

A maior queixa dos órgãos municipais, tanto de São Joaquim como de Bom Jardim da Serra, é que não existem boas estradas para apreciar toda essa exuberância da natureza. Na realidade, para chegar até ela, passa-se por "picadas", clareiras abertas na mata, rastos nas campinas, trilhas de pedra que faz o aventureiro desistir da empreitada, cruza-se rios e riachos, enfim, constitui-se na maior aventura que pode-se empreender, em solo catarinense. Difícilmente, na região sul do Brasil, há outro local tão inóspito quanto aquele.

E foi nessas condições que a reportagem de O Estado foi conhecer alguns dos pontos do Parque Nacional da Pedra Furada. Provavelmente nunca mais ela enfrentará outra prova mais difícil que essa. Além do sangue-frio, necessita-se de muita coragem, saúde perfeita, espírito aventureiro, muito senso de observação, e uma enorme resistência à fadiga. Afinal, são 55 minutos que tem-se que percorrer, ora a pé, ora a cavalo...

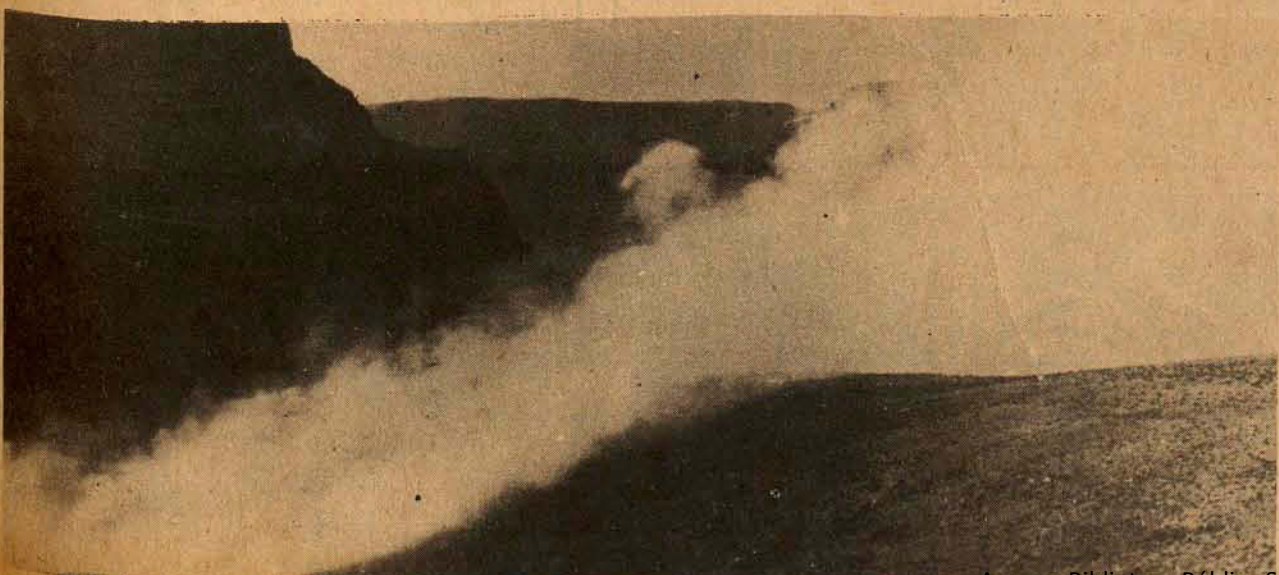

## Itajaí ganha no próximo ano quatro mil novos telefones

Em menos de 45 dias o município de Itajaí deverá fazer parte do sistema de discagem direta por ordem, segundo informou o titular da Cotesc nessa cidade. Mais 4 mil telefones serão implantados até fevereiro de 1975.

Itajaí (Sucursal) — Dentro de quarenta e cinco dias a cidade de Itajaí deverá integrar ao sistema de DDO — Discagem Direta por Ordem —, de acordo com a informação prestada ontem pelo Sr. José Pedro Leite, chefe da Agência da Cotesc neste município. Até abril, a Companhia Catarinense de Telecomunicações deverá implantar, também em Itajaí, quatro mil novos aparelhos telefônicos, com o objetivo de atender as exigências do desenvolvimento do parque industrial do município.

Adiantou o Sr. José Pedro Leite que até o final deste ano os aparelhos postos à venda deverão estar totalmente comercializados, em face da grande procura por parte das novas empresas que estão sendo implantadas nos três distritos industriais e por residentes particulares.

Disse que "Itajaí desponta hoje como uma das cidades de futuro mais promissor do Estado e que justifica o entusiasmo de seus mais de 60 mil habitantes, distribuídos por

uma área de 304 quilômetros quadrados, possuindo, desta forma, um dos mais elevados índices demográficos de Santa Catarina, com cerca de 200 habitantes por quilômetro quadrado. Por isso — revela — o plano diretor de telecomunicações da Cotesc, que vem sendo executado em ritmo acelerado, implantará em Santa Catarina um dos mais avançados sistemas de telecomunicações e empregará somente equipamentos dos mais modernos a serem instalados em sedes e racionalmente projetados para abrigá-los.

— Em Itajaí, o prédio que abrigará a nova central de comutação, conta com três pavimentos e uma área construída de 1.780 metros quadrados, onde funcionará também a central interurbana, operada por micro-ondas, interligando Itajaí à central de trânsito de Blumenau, por intermédio de 144 canais. Possibilitando, desta forma, ligações em DDD — Discagem direta à Distância — com o restante do país, revelou o titular da Cotesc nesta cidade.

Além das obras do novo prédio, a Cotesc desenvolve em Itajaí as obras de instalação de dutos subterrâneos, que terão mais de 62 quilômetros, implantados em 11 quilômetros de valas que estão sendo abertas. A obra representa um movimento de mais de 6.700 metros cúbicos de terra e serão gastos 7.626 metros quadrados de material para reposição do calçamento. Este complexo subterrâneo será complementado pela construção de 74 guaridas, também subterrâneas, e 18 armários de superfície, necessários à diversificação das linhas e sua manutenção. A rede de dutos, cuja obra foi iniciada em junho último, estará concluída em fevereiro vindouro.

### A CENTRAL

A Central de Comutação — urbana — contará com equipamentos de marca Ericsson, tipo Cross Bar, modelo ARS-102-MS, que permitirão a instalação de até quatro mil terminais, ampliando em dez vezes o atual sistema em funcionamento que conta com apenas 400 li-

nhas.

A capacidade final foi prevista para dez mil terminais, estando já incluída à nova construção, mais uma sala que no futuro abrigará outros 10 mil terminais.

O serviço interurbano de Itajaí operará com uma central de transmissão Siemens, modelo FM-960-TV-950, com capacidade de 960 canais de telefonia e um canal de TV. Funcionará pelo sistema de micro-ondas. As ligações interurbanas serão completadas pela central de trânsito de Blumenau com sistema de DDD, através de 84 circuitos diretos entre os dois municípios.

Serão atendidos também por intermédio da central de transmissão de Itajaí os serviços interurbanos das cidades de Barra Velha, Itapema, Penha, Piçarras e Porto Belo, através de uma mesa com oito posições de interurbanos e três posições para serviço especial. A ligação entre Itajaí e Balneário Camboriú será também feita em forma direta, com o emprego de 32 circuitos diretos entre os dois municípios. A central de comutação de Itajaí atenderá ainda a vizinha cidade de Navegantes, que integrará, desta forma, a rede urbana itajaíense. Navegantes será ligada à central de Itajaí por um cabo subfluvial — pelo leito do rio — e os estudos de prospecção para a sua localização já foram concluídos.

## Técnicos da Embratur conhecem o potencial turístico de Blumenau

Blumenau (Sucursal) — Uma equipe de 4 membros integrados ao "Projeto Rotur" da Empresa Brasileira de Turismo, EMBRATUR, chega amanhã a cidade onde efetivará um levantamento do potencial turístico da região do Vale do Itajaí, a ser incluída num Roteiro Turístico Nacional. Numa completa reunião de informações estarão sendo pesquisados os recursos naturais, artístico-culturais, patrimônio e demais aspectos de infra-estrutura. O trabalho será feito através de questionários aplicados, distribuídos nos setores de interesse — autoridades, hotéis, restaurantes, etc —, que permitirão, num prazo de dez meses — prazo —, uma visão global das condições locais. A promoção visa incentivar as classes ligadas ao turismo, procurando dotá-las de uma nova mentalidade para o máximo aproveitamento dos recursos regionais como fatores de desenvolvimento da comunidade.

O Plano da Embratur engloba um total de 413 cidades brasileiras, onde se realizarão idênticas operações, objetivando a integração de todos os estados do país, através do turismo.

### CIDADE SEDE

As cidades a serem pesquisadas pela equipe do Projeto Rotur foram distribuídas geograficamente em três roteiros, baseando-se a sua escolha em informações solicitadas aos estados e em pesquisas bibliográficas efetuadas por técnicos da Embratur. Eles envolvem o nordeste, centro-oeste, centro-sul do Brasil atingindo Assunção no Paraguai e incluindo toda a região do Chuí. São atravessados os estados de São Paulo, Rio de Janeiro, Minas Gerais, Mato Grosso, Paraná, Santa Catarina, Rio Grande do Sul, Espírito Santo, Bahia, Pernambuco, Ceará, Piauí, Maranhão, Pará, Rio Grande do Norte, Paraíba, Alagoas, Sergipe, Goiás, Acre e Território de Rondonia.

Blumenau foi indicada como uma das cidades sede do roteiro, como uma unidade móvel do Projeto, onde são feitos os contatos com autoridades, empresários e pessoas interessadas. Com a realização de palestras e de projeções áudio-visuais os técnicos relacionam os pormenores exigidos, complementando-se a operação com um levantamento fotográfico da localidade. Para fins idênticos — sede — foram indicadas outras cidades como Chapecó, Criciúma, Florianópolis, Joinville e Lages.

Todas as cidades situadas num raio de 150 quilômetros da cidade-sede serão obrigatoriamente pesquisadas com a mesma finalidade. Entre elas incluem-se os municípios de Araquari, Araranguá, Balneário Camboriú, Barra Velha, Biguaçu, Brusque, Garopaba, Garuva, Ganchos, Gravatal, Içara, Imbituba, Itajaí, Itapema, Jaguaruna, Laguna, Palhoça, Paulo Lopes, Penha, Piçarras, Piratuba, Porto Belo, Santo Amaro da Imperatriz, São Bento do Sul, São Francisco do Sul, São João do Sul, São Joaquim, São José, Sombrio, Tijucas e Tubarão.

## Presidente da Câmara Junior toma posse

Blumenau (Sucursal) — Em jantar realizado na noite de quarta-feira, nos salões da Sociedade Dramático Musical Carlos Gomes, tomou posse o novo presidente da Câmara Júnior de Blumenau, João Irineu da Silva. À comemoração participaram o prefeito Félix Christiano Theiss e representantes dos Rotarys e Lions, do clube das soroptimistas e das lojas maçônicas. Em todos os discursos proferidos, a tônica foi a realização, em Blumenau, no próximo ano, da Convenção Latino Americana de Câmaras Júnior.

## SUL FABRIL S/A DECLARAÇÃO À PRAÇA

Declaramos à nossa distinta clientela que o sr. JOSE ANDRÉ PONTALDI desde 12 de julho de 1974 não mais pertence ao quadro de funcionários desta empresa e que, por conseguinte, não assumimos responsabilidade por quaisquer atos por ele praticados em nosso nome a partir daquela data.

Blumenau, 31 de julho de 1974.  
SUL FABRIL S/A  
A Diretoria.

## ECEX

EMPRESA DE ENGENHARIA E CONSTRUÇÃO  
DE OBRAS ESPECIAIS

NECESSITA DE:  
— AUXILIARES TÉCNICOS  
— OPERADORES DE MÁQUINAS DE TERRAPLANAGEM  
— SOLDADORES DE MANUTENÇÃO  
— DESENHISTA (Serviço com equipamento LE ROY)  
PAGA-SE BEM  
PROCURAR O SERVIÇO DE PESSOAL, EM CAPIVARI, NO RECREIO DO TRABALHADOR.  
OBRA: CONSTRUÇÃO DA PONTE SOBRE O RIO TUBARÃO

## SÍNTESE

### Energia não é mais problema

Pela solução dada pelo Governo do Estado ao problema relacionado com o abastecimento de energia de Orleães e região vizinha, uma antiga reivindicação dos seus moradores, o Governador Colombo Salles recebeu dezenas de mensagens de congratulações de industriais, agricultores, comerciantes, profissionais liberais, clubes de serviço, autoridades, entidades de classe e do Prefeito Francisco Zomer, de Orleães.

### Paulo Aguiar assina convênio

O Secretário Paulo Müller Aguiar, atendendo determinações do Governador Colombo Salles, assinou convênios com a prefeitura de Luiz Alves, através do Fundo Estadual de Assistência Rodoviária, visando a execução de serviços de melhoramentos na estrada Braço do Norte — divisa municipal com Massaranduba.

### AGROLÂNDIA

Em ato realizado em seu gabinete, o mesmo secretário firmou convênio com a Prefeitura Municipal de Agrolândia, que possibilitará a construção de uma ponte de concreto armado sobre o Rio Trombudo, naquele município.

### Secretaria quer semente variada

A Secretaria da Agricultura vem tomando diversas providências junto ao Instituto Rio-grandense do Arroz e Secretaria da Agricultura de São Paulo, na tentativa de conseguir os tipos de sementes variadas, mais apropriadas para o plantio de arroz na região Sul do Estado.

A falta do tipo de semente que melhor produz na região tem alarmado os agricultores, que já não sabem mais o que fazer para solucionar o problema. Atualmente, tendo em vista as boas perspectivas dos preços mínimos que o Ministério da Agricultura vem oferecendo ao produto, tem se registrado uma enorme procura para a obtenção daquele tipo de semente, a qual não pode ser encontrada com facilidade.

Caso o impasse não seja solucionado brevemente, os agricultores estarão ameaçados e poderão até ser forçados a paralisar suas atividades, o que acarretaria um sério prejuízo para a cultura do arroz na região e para a economia do Sul do Estado.

### Sindicato ganha o prédio do DER

O Sindicato dos Trabalhadores Rurais de Pouso Redondo recebeu, por empréstimo, um prédio pertencente

ao DER/SC para que seja instalado um ambulatório médico cedido pelo Funrural àquela entidade. A solenidade realizou-se às 11.00 horas de quinta-feira última, na sede do Sindicato.

O Sr. Abílio Voltolini, representante do Sindicato dos Trabalhadores Rurais de Pouso Redondo, usou da palavra durante o ato, salientando a importância do convênio: "pois ele solucionará uma antiga reivindicação dos trabalhadores rurais da região, que serão grandemente beneficiados com a instalação de um ambulatório médico".

O DER se fez representar pelo seu consultor jurídico, Nilson Ruy Berckenbrock e Uniflávio Oliveira Passos compareceu representando o prefeito municipal da cidade. Registraram-se também as presenças de grande número de trabalhadores rurais sindicalizados.

### Felix ratifica acordo com LBA

O Prefeito Félix Theiss sancionou Lei que ratifica o convênio de cooperação técnica e financeira entre a Prefeitura de Blumenau e a Legião Brasileira de Assistência dispondo sobre os recursos que deverão ser conferidos aos centros sociais da comunidade, com base no Plano de Aplicação de atividades profissionais. A LBA, através do convênio se compromete a conceder auxílio financeiro na ordem de Cr\$ 20 mil e de ceder, por empréstimo, o equipamento, o qual deverá ser mantido e conservado pela PM para posterior devolução.

A cooperação técnica consiste em ministrar cursos de culinária, artes aplicadas, artesanato em couro, auxiliares do lar, bordado, cabelereira e manicure, corte e costura, aperfeiçoamento em costura, crochê, bordado, tricô, datilografia, pintura em tecido, doceira, trico artesanal, costura industrial, marcenaria e mecânica em máquinas industriais. Do equipamento que será fornecido pela LBA constam 23 máquinas de costura, 7 máquinas de escrever, 2 fogões a gás, 2 secadores de cabelo, 6 máquinas de costura industrial uma máquina de soldar e uma serra fita.

### Secretário vê obra no Norte

Na manhã de ontem seguiu para o Norte do Estado o Secretário Paulo Müller Aguiar dos Transportes e Obras, com a finalidade de inspecionar obras que aquela secretaria realiza na região. Os trabalhos são realizados pela Casan, Cotesc e Celesc, em diversas cidades do Norte do Estado.

## FAÇA COMO ELES

Modelar, Casan, Grutinha, Apesc, Butique Quebra-Galho, Hoepcke (Magazine e Ferragens), Sapatolândia, Retalhão, Discolândia, Coca-Cola, Farmácia Nacional, Macon, e dezenas de outros estabelecimentos estão anunciando em ônibus. Escolha as linhas de bairros de maior frequência em Florianópolis e grande Florianópolis. Receba nossos representantes para maiores informações.



veicular publicidade ltda

Rua Castelo Branco, 14 — Campinas — Fpolis — SC. — Fone: 3689

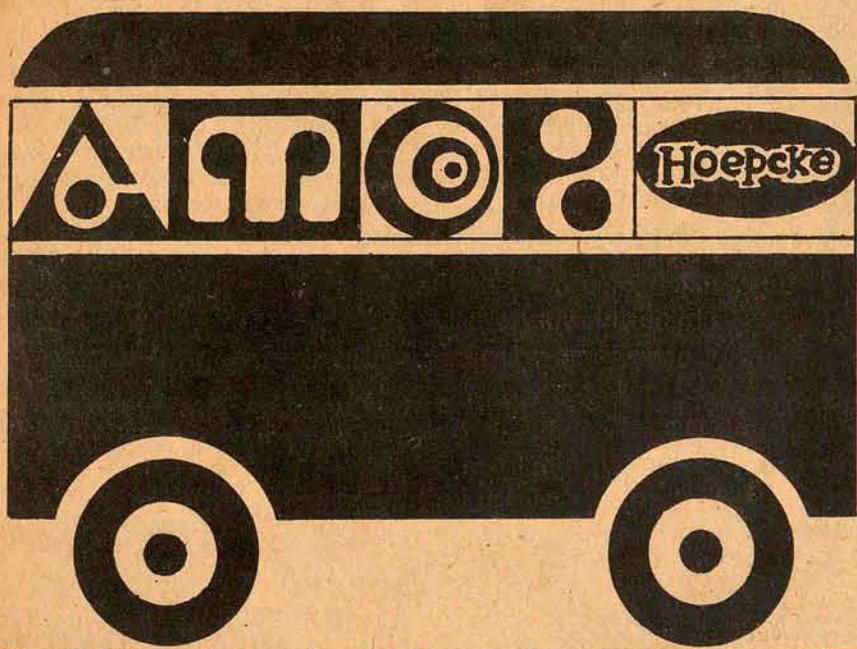

investimento bem feito é compensado.

**inboraal**  
indústria brasileira de laminados s.a.

APLIQUE AQUI SEUS INCENTIVOS FISCAIS DA ÁREA ICM/FUNDESC

Pool de captação de incentivos fiscais ICM/FUNDESC liderado pela:

**moritz s.a.**  
corretor de câmbio e títulos

R. Felipe Schmidt, 58 — 3o. andar — Conj. 306 — Fone 3746 — Florianópolis, SC.



O convênio foi assinado no gabinete do Secretário de Segurança e Informações

## CR\$ 15 mil por semana para melhorar o trânsito da cidade

Os recursos arrecadados pelo Detran, em multas, agora serão aplicados pela Prefeitura

O Coronel Paulo Mello Mendes de Carvalho, Secretário de Segurança e Informações, e o Prefeito Nilton Severo da Costa, assinaram ontem às 14 horas, na SSI, os termos do convênio de delegação de encargos entre o Governo do Estado, através daquela Secretaria, e a Prefeitura Municipal de Florianópolis. Pelo convênio, as multas impostas aos condutores e proprietários de veículos, nas vias municipais, serão aplicadas pelo Detran e recolhidas pelo Banco do Estado de Santa Catarina, que por sua vez fará o repasse à Prefeitura.

Os recursos, até o limite de 75%, serão empregados na aquisição de material de sinalização, equipamentos e veículos destinados ao policiamento de trânsito e 25% serão integralmente empregados no setor de trânsito a cargo da Prefeitura. Segundo o convênio, o Estado continuará a arrecadar na forma da legislação em vigor a taxa rodoviária única. A execução da sinalização de trânsito será feita pelo Detran, com o concurso dos técnicos da Prefeitura. O planejamento e fiscalização do policiamento de trânsito continuará sendo exercido pelo Detran, através dos efetivos da Polícia Militar.

### SINALIZAÇÃO

Segundo o convênio assinado ontem, a execução da sinalização de trânsito em Florianópolis continuará a ser feita pelo Departamento Estadual de Trânsito, devendo a Prefeitura Municipal colocar à disposição daquele órgão um funcionário com profissão de soldador, um pintor de placas, um desenhistas, dois funcionários eletricitistas, dois funcionários administrativos.

O planejamento e fiscalização do policiamento de trânsito será executado pelo Detran, através dos efetivos fornecidos pela Polícia Militar. A localização dos pontos de táxi e terminais de ônibus dependerá do resultado de planejamento do Serviço de Engenharia do Detran, com o da Prefeitura.

Segundo explicações do Secretário de Segurança e Informações, o convênio somente começará a produzir seus efeitos, após devidamente aprovado pela Assembléia Legislativa, com a aprovação do Tribunal de Contas do Estado. No que se refere à área municipal, o convênio já foi previamente aprovado pela Câmara Municipal de Florianópolis.

### DISPOSIÇÕES FINAIS

No caso de denúncia do convênio, os bens adquiridos com o produto da arrecadação das multas permanecerão com a comunidade — os já mobilizados — e com o Departamento Estadual de Trânsito, os equipamentos e veículos destinados aos policiamentos. O convênio deverá entrar em vigor na data de sua publicação no Diário Oficial do Estado, podendo ser denunciado a qualquer tempo se não forem cumpridas quaisquer de suas cláusulas. Terá validade de cinco anos, prorrogáveis a critério das partes contratantes.

### MULTAS

Somente em Florianópolis, o Detran recolhe semanalmente uma média de Cr\$ 15 mil em multas, lançadas sobre as infrações de trânsito. Em geral o mínimo recolhido pelo Detran no setor é geralmente de 13 mil cruzeiros por semana, alcançando um máximo de até 18 mil cruzeiros por semana.

## Concórdia tem nova Delegacia

O Secretário de Segurança e Informações inaugura hoje em Concórdia a 14.ª Delegacia Regional de Polícia de Santa Catarina. A nova delegacia foi construída de acordo com o programa de descentralização dos serviços administrativos e policiais

da SSI. No local serão expedidos todos os atestados e documentos relacionados com o setor policial, tais como Cédula de Identidade, Carteira Nacional de Habilitação e Alvarás de Licença.

## Incêndio destrói Forum de Santa Cecília

Uma pequena casa de madeira que servia para as instalações do Forum do município de Santa Cecília amanheceu em chamas na madrugada de ontem. O incêndio foi comunicado a III Cia. do Terceiro Batalhão da Polícia Militar, sediada em Curitibaanos, por volta das 6 horas pelo Juiz local. Mas desde às 4 horas os populares ajudavam a debelar as chamas que "podem ter sido originadas de um curto-circuito". Em Santa Cecília não há Corpo de Bombeiros e nem telefone. Os prejuízos foram elevados, segundo os primeiros levantamentos.

### PROVIDÊNCIAS

Só após o laudo pericial da Polícia Técnica e Científica é que se poderá saber as causas do incêndio. "Por enquanto não há nenhuma idéia", disse o Capitão Peter, da III Cia. do Terceiro Batalhão da PM, acrescentando, porém, que pode ter sido provocado por um curto-circuito. O Forum funcionava numa pequena casa de madeira (alvenaria apenas na parte externa) de dois andares, construída há "bastante tempo".

As primeiras providências foram tomadas pela polícia local para isolar a casa. Tão logo a notícia chegou em Curitibaanos, cinco policiais se dirigiram a Santa Cecília. A Polícia Técnica e Científica nesta Capital deslocou na tarde de ontem o perito Paulo Mendonça para realizar os levantamentos necessários no município.

O Secretário do Tribunal de Justiça, Sr. Paulo Gonzaga Martins da Silva, informou que o Corregedor Geral da Justiça, desembargador Rubens Moritz da Costa e o Corregedor da Justiça Eleitoral, desembargador João de Borba, seguiram para Santa Cecília ontem às 10h30m.



O acidente causou elevados danos materiais.

## Colisão: 1 erro, 3 carros envolvidos, 1 ferido

A amnésia temporária com que um dos motoristas foi acometido fez com que ele ficasse alheio às discussões

Um acidente envolvendo três automóveis, que ocorreu no final da tarde de ontem, por volta das 18 horas, na esquina da avenida Rubens de Arruda Ramos com a avenida Othon Gama D'Eça, resultou milagrosamente sem vítimas graves, embora os danos materiais tenham sido elevados.

A tríplice colisão se deu quando a motorista do Corcel AA-7981, que trafegava na pista do lado do mar da avenida Rubens de Arruda Ramos, tentou prosseguir seu trajeto pela avenida Othon Gama D'Eça. Entretanto, ao atravessar a outra pista da Beira Mar Norte, cruzou à frente do Volks AB-6962 que trafegava pelo local, em sentido contrário. Embora freiado, o Volks prosseguiu embalado pela velocidade e chocou-se violentamente de frente, com o lado direito do Corcel, na altura da porta. Essa batida desgovernou o Corcel que ainda com velocidade bateu

contra o Opala AB-6253, que estava parado na avenida Othon Gama D'Eça, esperando vez para o acesso à Rubens de Arruda Ramos. O motorista do Opala, embora assistisse ao acidente e, segundo afirmou, tenha "previsto a colisão" com seu carro, sem tempo para retroceder, indefeso, nada pode fazer para evitar o choque.

Só o motorista do Volks sofreu alguns ferimentos, quando caiu pela porta do seu carro que abriu-se com o choque, e, em consequência da queda, foi acometido de "amnésia temporária", conforme um médico, que rapidamente o examinou no local, diagnosticou. Por isso, ao invés dos outros motoristas envolvidos, que impacientes, aguardavam as autoridades policiais, ele olhava quase com displicência, embora apresentando estado de alteração nervosa.

## Bomba mata dois e fere 36

Duas pessoas morreram e 36 ficaram feridas, algumas das quais gravemente, quando uma bomba explodiu às 8,10 horas de ontem, no aeroporto Internacional de Los Angeles. Segundo informou um médico, os corpos estavam "tão mutilados que não foi possível determinar seus sexos".

A explosão atingiu um saguão de espera e um túnel de passageiros da Pan American World Airways, no edifício que abriga as empresas aéreas internacionais. Roupas ensanguentadas, malas abertas e vidros partidos estavam espalhados pelo chão do edifício e as paredes e tetos ficaram muito danificados. Aparentemente a bomba foi colocada dentro ou perto de um compartimento de bagagens, informou a polícia.

Quinze dos feridos foram levados para três hospitais, e as vítimas feridas levemente foram medicadas no local. Um dos mortos foi provisoriamente identificado como sendo um dos carregadores do aeroporto. O médico do corpo de bombeiros, Richard Nahgton, disse que por causa das

condições dos cadáveres "nós não passamos muito tempo olhando-os".

### DANOS

A explosão causou grandes danos aos vidros de três janelas, ao teto do prédio e a uma loja adjacente. Mas, o compartimento de bagagem está a 400 metros de distância da sala de espera dos passageiros e da área de embarque.

O abalo foi sentido em outro prédio, da Swift Airlines, como a explosão de um avião atravessando a barreira do som. Noutro local, próximo à explosão, uma testemunha declarou: "eu sentia como se todo o prédio estivesse caindo sobre nós".

Cerca de uma hora depois da explosão, um telefonema avisou que havia uma bomba em outro terminal, que foi evacuado enquanto policiais especializados em explosivos procuravam o artefato, mas nenhuma bomba foi encontrada.

## As chuvas continuam na Índia

As inundações que continuam atingindo o Estado de Assam, da Índia, aumentaram consideravelmente. Os níveis dos rios Brahmaputra e Gumti subiram provocando novos transbordamentos em Bangladesh, elevando para 210 o número de mortos, segundo informaram fontes do governo. Por outro lado, as estimativas não oficiais indicam que as inundações já provocaram 609 mortes.

A situação das zonas afetadas agravou-se ainda mais devido ao número de mortos em consequência da cólera. Notícias procedentes de vários locais indicam que pelo

menos 563 pessoas foram vítimas desta doença, nos distritos de Noakhali, Mymensingh, Chittagong, Comilla e Sylhet.

É impossível avaliar o total das áreas inundadas ou os danos provocados nas colheitas em Barisal. Nove cidades e povoados, inclusive a capital Dacca, estão inundados.

Milhões de pessoas estão isoladas e muitas morrem de inanição, segundo informou o jornal "Bangladesh Times", de Naogon, no Distrito de Rajshai. A distribuição de alimentos pelo governo vem se processando com grande morosidade, devido à falta de embarcações.

## Ladrões assaltam igreja em Itajaí

Segundo a Polícia, os ladrões "agora não respeitam mais nada".

Itajaí — (Sucursal) — Os ladrões, que segundo a polícia local "agora não respeitam mais nada" em Itajaí, invadiram a capela do bairro Matadouro na madrugada de ontem, levando diversos objetos que estavam no interior da sacristia do templo. A queixa foi apresentada à polícia pelo zelador da Capela Juvenil Custódio. Foram roubados um botijão de gás, vários talheres e diversos paramentos.

### MAIS FURTOS

O automóvel Opala, de propriedade do Sr. Ivaldo dos Santos, que se encontrava estacionado à rua Silva, foi arrombado, tendo sido levado do seu interior um toca-fitas além de uma pasta contendo diversos documentos. A residência de Agnes Nack, localizada na Praia de Gravatá, em Navegantes, também foi invadida pelos assaltantes.

### MENOR DESAPARECIDA

Está desaparecida da residência de seus pais, no bairro da Fazenda, a menor Roseli de Souza, 11 anos. A menina, que havia saído de casa para fazer compras num supermercado, não mais retornou. Na ocasião ela trajava eslaque vermelho, blusa verde, toca de lã e calça sapatos pretos. Quaisquer informações poderão ser prestadas à Delegacia de Polícia de Itajaí.

MINISTÉRIO DA AGRICULTURA  
COORDENAÇÃO CENTRAL DO AGIPLAN

## AVISO

A Comissão de Licitações Internacionais da Coordenação Central do AGIPLAN, comunica as firmas e profissionais autônomos, cadastrados nesta Coordenação, que no dia 22 de agosto de 1974, às 9:00 horas, na sede da Coordenação Central do AGIPLAN em Brasília-DF, Ed. Venâncio II - 5.º andar, sala 517, receberá documentação e Propostas de uma Tomada de Preços no 06/74, para elaboração de diversos projetos, constantes do Sub-Programa AGIPLAN.

Informações complementares a respeito da licitação acima mencionada e dos projetos a serem executados, serão fornecidos nos locais abaixo especificados: em Porto Alegre na Av. Farrapos 285 9.º andar, em Florianópolis na Rua Coronel Melo Alvim no. 14, em Curitiba na Rua André de Barros no. 398 - 1.º andar, em Campinas-SP na Rua Barão de Itapuru no. 1481, em Belo Horizonte na Rua Sinval de Sá no. 190, em Niterói na Av. Amarel Peixoto no. 467 - sala 506, em Vitória na Av. Governador Bley Ed. Glória.

Brasília, 31 de julho de 1974  
HAROLDO RUBENS CAVERNAES DE ABREU  
Presidente da Comissão

## ESTADO DE SANTA CATARINA SECRETARIA DOS TRANSPORTES E OBRAS DEPARTAMENTO DE ESTRADAS DE RODAGEM AVISO

O DEPARTAMENTO DE ESTRADAS DE RODAGEM DA SECRETARIA DOS TRANSPORTES E OBRAS DE SANTA CATARINA, comunica aos interessados que se acha aberta a TOMADA DE PREÇOS — EDITAL No. 23/74, para execução de uma ponte em concreto armado sobre o Rio Itapocuzinho, em Schroeder, com prazo de entrega das propostas até às 16,00 horas do dia 5 de setembro de 1974, no protocolo geral do DERSC., no Edifício das Diretorias em Florianópolis.

Cópias do referido Edital e maiores esclarecimentos serão obtidos na sede do DERSC., no endereço acima citado.

DERSC., em Florianópolis, 5 de agosto de 1974.

Eng. Civil Ernani Abreu Santa Ritta

Diretor Geral do DERSC.

Acervo: Biblioteca Pública SC - Hemeroteca Digital Catarinense

## Não venderíamos carros usados que causassem problemas para você e para nós.

Carro usado é negócio muito sério. E, por isso mesmo, levamos esse negócio com muita seriedade.

Quando vier comprar um carro usado em nossa loja, você levará um carro testado e revisado. Você levará, também, um certificado de garantia, que faz do seu carro usado algo mais do que um simples carro usado.

Depois, você contará com assistência técnica e serviços autorizados de um Concessionário de Qualidade Chevrolet.

Se você está procurando um bom carro usado, venha até a nossa loja. Isso nunca vai pesar no seu bolso, nem na sua consciência.

Chevrolet

Plantão aos sábados e domingos



Nos temos os financiamentos de acordo com o seu orçamento

Hoepcke

Veículos S.A.  
Av. Ivo Silveira 999  
Fones: 3566 - 2466

## Horóscopo

Omar Cardoso

**ÁRIES** - Fluxo afortunado à elevação do seu setor profissional ao ganho em negócios que já foram iniciados anteriormente e à sua saúde. Espectacular às amizades, a paz amorosa, conjugal e familiar. Favorável à loteria.

**TOURO** - Seja mais constante nos negócios, no trabalho e em todos os seus compromissos importantes que já foram iniciados. Conseguirá se agir assim, mais depressa ainda o seu intento. Bom à compra e venda de propriedades.

**GÊMEOS** - Dia promissor de êxito nas viagens, nas comunicações e nas novas empresas que fizer. Será, também, bem sucedido no comércio, indústria e escritos de um modo geral. Os amigos deverão colaborar. Pode amar.

**CÂNCER** - Poderá ter o setor material elevado através de bons negócios relacionados com a propaganda, o comércio, a indústria, pelo bom emprego de seu dinheiro e pelo esforço que empreender no campo profissional.

**LEÃO** - Ainda hoje, seja mais confiante, empreendedor, hábil e ambicioso num sentido honesto, que conseguirá resultados brilhantes e realizar seus sonhos. O aumento da vitalidade e a influência pessoal serão evidentes.

**VIRGEM** - Dia em que exigirá mais inteligência e dinamismo de sua parte

para que consiga realizar algo de bom. A favorabilidade será mais acentuada: às investigações, estudo e ao ocultismo de um modo geral. Cuide da saúde.

**LIBRA** - Dia em que poderá fazer relações propícias com pessoas dotadas de espírito e inteligência evoluídos. As associações com nativos de Leão e Sagitário estão favorecidas e as viagens e o amor também.

**ESCORPIÃO** - Provavelmente, alguma pessoa nascida em Leão, sua Décima Casa Astral, o elevará social e profissionalmente, neste ou nos próximos dias. Use de tato e inteligência. Progresso em todos os sentidos.

**SAGITÁRIO** - Muita habilidade literária, evolução de sua inteligência e elevado índice de magnetismo pessoal estão previsto para você hoje. Os negócios, sorteios e a loteria estão favorecidos. Pode amar e viajar.

**CAPRICÓRNIO** - As disputas com a Justiça, ou com outras pessoas deverão ser evitadas hoje, principalmente em se tratando de dinheiro, heranças ou legados. Cuide de sua saúde, de seu caráter e de seus compromissos profissionais e financeiros.

**AQUÁRIO** - Dia afortunado ao trato com o sexo oposto, às associações comerciais e para iniciar romance com pessoa nascida em Gêmeos ou Libra. Favorável, também às viagens, a vida social e profissional. Cuidado, todavia, com os rivais.

**PEIXES** - Os excessos de trabalho e de atividades mentais deverão ser evitados hoje. Faça tudo comedido. Por outro lado, o fluxo é ótimo aos tratamentos de saúde e para tratar de heranças ou legados. Ótimo ao amor.

## Cinema

Darci Costa



A Beata Deve Morrer (This Man Must Die), de Claude Chabrol

**KARATÊ, MURROS E FEIJÃO**, fórmula híbrida forjada pelo cinema italiano, procurando conciliar elementos do atual cinema chinês em moda, com elementos do western satírico, na linha de Trinity. O protagonista é Dean Reed. Technicolor. São José 3-7,45-9,45 horas.

**A BESTA DEVE MORRER** - Filme em linha policial - criminal, considerado um dos melhores na carreira de Claude Chabrol, e também um dos mais pretenciosos, que nos chega com bastante atraso. O tempo da culpabilidade é abordado por Chabrol, numa história onde pai tem seu filho único atropelado por um motorista irresponsável. Saindo sem pistas, a procura do culpado, encontra-o quase por acaso e começa a traçar os planos de vingança. O papel do motorista irresponsável é vivido por Jean Yonné, em performance altamente elogiada, capaz de despertar o ódio da platéia. Simultaneamente, Chabrol traça um bom retrato da vida em província. Um filme que deve se incluir como entre os mais apreciáveis da temporada. Censura 18 anos. Ritiz 5-7,45-9,45 horas.

**O MAIS ATREVIDO DOS TRANSPLANTES** (Percy) de Ralph Torres, com Hywell Bennett e Elke Sommer - Technicolor - 18 anos. Coral 3-8-10 horas.

**O ASSASSINATO DE TROTSKY**, de Joseph Losey c/Richard Burton.

**RISOS E SENSACIONES DE OUTRORA** - Censura 18 anos. Roxy 2 e 8 horas.

**OS DEZ MANDAMENTOS**, de Cecil B. DeMille c/Charlton Heston. Jalisco 8 horas.

**O MEDO É A CHAVE**, c/Barry Newman e Suzy Kendall.

**SEMEANDO A ILUSÃO**, c/Alberto Sordi e Bette Davis. Censura 18 anos. Glória 8 horas.

**DESEJO PROIBIDO**, com Tony Vieira e Claudete Jaubert. Censura 18 anos. Rajá 8 horas.

## Teatro

VAMOS RIR A VALER COM COSTINHA

Será na quinta-feira à domingo as apresentações do espetáculo COSTINHA, NA INTIMIDADE com censura 18 anos, numa nova montagem do excelente cômico de TV.

Os ingressos já estão à venda no Teatro A. de Carvalho, com estudante pagando preço especial.

**ANJINHO DO LEBLON UM GRANDE ESPETÁCULO** Depois da temporada de COSTINHA NA INTIMIDADE, nos dias 17 e 18 do corrente o Teatro A. de Carvalho está anunciando a comédia de Paulo Silvino ANJINHO DO LEBLON com Paulo Silvino - Maurício Loyola - Fausto Rocha - Raquel De Biasi - Sonia Muller do elenco da TV Globo. O espetáculo tem censura 18 anos, é promovido pela Secretaria do Governo e DCE da UFSC.

**O ROMANCEIRO DA INCONFIDÊNCIA NA UFSC**

Com entrada franca para estudantes e o público em geral, será apresentado no Auditório da Universidade Federal de S. Catarina na Trindade o espetáculo O ROMANCEIRO DA INCONFIDÊNCIA com elenco: RUBENS DE FALCO - MARIA FERNANDA e outros. Quinta-feira às 20 horas.

O importante é... manter-se em forma... LIMPAR os RINS ESTIMULAR o fígado... tome **URODONAL** e viva MAIS contente!

**Distribuidora SEREIA**

Anita Garibaldi, 37

**Guadalcanal**

2a. Guerra Mundial - GUADALCANAL A Ilha do Terror A Recreativa Lit. Bras. Contemp. Campos de Carvalho A Chuva Imóvel Butique Os Expressionistas A CIGARRA

## Os mistérios do diabetes

A palavra diabetes se origina do grego e significa escoar, passar através, como referência à excessiva e persistente micção.

Poucas pessoas sabem que há dois tipos principais de diabetes: o diabetes mellitus (mel, em latim) e o diabetes insipidus (sem gosto, em latim). Antes dos testes químicos permitirem que se pudesse determinar a diferença entre eles, o médico simplesmente provava o gosto da urina de seu paciente. Se era doce, ele sofria do tipo mellitus.

O diabetes insipidus não é uma doença que afete o metabolismo do açúcar: é uma disfunção do mecanismo regulador de água do corpo. Seus sintomas são sede excessiva e eliminação de grande quantidade de urina não açucarada.

Os sintomas do diabetes típico, não controlado, são: polúria, eliminação de grandes quantidades de urina; glicosúria, ou açúcar na urina; sede aguda, devida à perda de líquidos; e a fome anormal, por causa do açúcar eliminado.

A causa do diabetes é um mistério. Nenhum micróbico ou vírus conhecido parece ser responsável por ela. É uma doença metabólica em que o mecanismo da insulina entra em colapso e, como consequência, a pessoa diabética não consegue absorver os carboidratos (açúcar e amidos) para produzir a energia necessária de um corpo normal.

A insulina é produzida no pâncreas, numa área denominada ilhotas de Langerhans. Pode-se ter uma quantidade de insulina adequada no pâncreas e ainda assim ser-se diabético. Os adultos com diabetes ainda produzem alguma insulina, mas as crianças não produzem absolutamente nada.

A última esperança para os diabéticos é um pâncreas artificial que possa ser implantado. Esse aparelho controlaria o nível de açúcar no sangue e conteria o equivalente em insulina a um fornecimento de três meses. A previsão é de que será aperfeiçoado dentro dos próximos sete anos.

Um dos grandes perigos do diabetes em adultos reside na incapacidade dos médicos diagnosticarem a doença. Sede, apetite excessiva, perda de peso, cansaço, que são os sintomas comuns, nem sempre estão presentes. Assim, há casos de pacientes que vão morrendo aos poucos, enquanto o médico tenta tratar o que acredita ser outra doença. Esse é um fator porque o diabetes com suas complicações está colocado no quinto lugar como causa de morte.

Segundo a Associação Americana de Diabetes, que é gordo, do sexo feminino, com mais de 40 anos, e com alguém na família que sofre ou já sofreu de diabetes, é um candidato em potencial a se tornar diabético.

## O desafio do câncer da mama

É possível que um estudo para saber como agem substâncias semelhantes a hormônios que causam abortos dê origem a um novo tratamento para o câncer da mama.

As substâncias em questão são conhecidas como prostaglandinas. Elas estão presentes em quase todas as células do corpo. Recentemente, os cientistas descobriram como produzi-las artificialmente.

Embora sua presença no corpo humano fosse conhecida a 40 anos, só recentemente é que os cientistas souberam que as prostaglandinas apresentavam um grande espectro em potencial de aplicações médicas.

Até agora, seu uso terapêutico mais amplo tem sido na indução a abortos ou para por fim aos trabalhos do parto, dada a sua impressionante capacidade de fazer os músculos do útero se contraírem.

Outros usos em potencial têm sido explorado por milhares de pesquisadores em todo o mundo, inclusive a regularização da pressão sanguínea, controle de asma, de úlceras estomacais e outros.

O Dr. Herbert Jacobson, professor de pesquisa obstétrica e ginecológica na Faculdade de Medicina de Albany, deu há pouco, durante uma reunião dos membros da Fundação de Pesquisa Intra-Cinência, a primeira notícia de que as prostaglandinas reduzem o tamanho de tumores.

A idéia de se usar uma determinada prostaglandina (até agora, são conhecidas 17 delas) para tratar o câncer de mama ocorreu-lhe quando fazia experiências para descobrir o papel desempenhado pela prostaglandina no processo reprodutor feminino, envolvendo a produção de um hormônio chamado progesterona.

A progesterona é produzida no ovário por uma estrutura chamada corpus luteum, que precisa de estrogênio, o hormônio sexual feminino, para cumprir a sua tarefa.

Usando coelhos, o Dr. Jacobson descobriu que uma injeção de prostaglandina impedia que o corpus luteum utilizasse o estrogênio.

Isso levou-o a pensar no uso de prostaglandina para tratar uma forma de câncer da mama que requer a presença de estrogênio para se desenvolver. Ele especulou que a prostaglandina poderia impedir que as células do câncer utilizassem o estrogênio, da mesma forma que impedia que o corpus luteum o utilizasse.

Os estudos feitos com ratos infectados com câncer da mama durante o último ano indicam que o raciocínio de Jacobson parece estar correto, mas a pesquisa tem de ir mais longe antes que se possa aplicar a prostaglandina a mulheres, a fim de reduzir, ou se possível eliminar, os tumores na mama.

## O Câncer: êste mistério que o homem ainda há de descobrir

Depois das doenças cardíacas, o câncer é a que mais vítimas faz nos EUA. Cerca de 53 milhões de americanos agora vivos irão sofrer de câncer, ou seja, cerca de uma em cada quatro pessoas.

Os cientistas estão, no momento, devotando mais atenção ao câncer do que a qualquer outra doença. O Dr. James D. Watson, que ganhou um Prêmio Nobel com dois colegas por sua descoberta da estrutura do ADN, a molécula que governa a hereditariedade, acha que os cientistas estão prestes a alcançar um grande progresso. Embora não ache que a cura seja para agora, acredita que por volta de 1980 os pesquisadores terão uma melhor compreensão das células cancerosas.

Como surge o câncer? Por que não conseguimos produzir anticorpos para combatê-los? Alguma coisa impede que os anticorpos liquem as células cancerosas?

Trata-se de uma questão ainda muito nebulosa. Nos últimos cinco anos, a teoria mais aceita é que o nosso sistema imunológico é uma espécie de mecanismo de vigilância anticâncer. Quando surgem as células cancerosas, há a reação imunológica e elas são mortas. Como essas células têm superfícies diferentes das células normais, teria de haver uma resposta imunológica.

Então como é que uma pessoa se torna cancerosa? Aqui entra outra teoria que diz haver dois tipos de anticorpos. Um deles está ligado às pequenas células de sangue branco chamadas linfócitos, e são esses linfócitos os agentes que matam as células com tumores.

Haveria, além desse tipo, anticorpos de livre circulação, mas quando se ligam a uma célula cancerosa eles não a matam e sim impedem que os linfócitos se aproximem. Assim quando há num organismo um número muito grande de anticorpos de livre circulação, os linfócitos não podem se disincumbir de sua missão. Surgiu, assim, o termo "anticorpos de bloqueio".

Há esperança de se tratar o câncer com uma vacina, a BCG, uma forma de bactéria da tuberculose. De uma maneira ainda ignorada, a resposta imunológica parece aumentar nas pessoas em que ela é injetada. Estão sendo feitos testes clínicos nesse sentido com pessoas cancerosas para ver se a BCG ajuda no combate a doença. Até agora, a evidência é ligeiramente encorajadora.

## Um passo à frente na cura da hepatite

Cientistas do Governo dos EUA informaram há dias que estão "virtualmente certos" de terem encontrado o vírus causador da hepatite infecciosa ou icterícia, doença que ataca cerca de 500 mil americanos anualmente.

A descoberta, completa com fatos do minúsculo agente da doença, confirma o fato, há muito suspeitado, que a hepatite infecciosa é uma doença causada por um vírus. Ela também abre o caminho para os esforços visando fabricar uma vacina, embora isso deva levar anos.

Essa descoberta, feita pelo Dr. Stephen M. Feinstone, Albert Z. Kapikian e Robert H. Purcell, é uma das duas revelações importantes sobre a hepatite feitas pelos cientistas do Instituto Nacional de Saúde (INS) em poucas semanas.

A outra foi feita por uma equipe que incluiu o Dr. Purcell e outros cientistas. Ele identificaram uma partícula como sendo o vírus que causa a hepatite serosa, o que há muito se suspeitava. Tanto a hepatite serosa como a infecciosa são doenças do fígado, mas a primeira forma é transmitida por

sangue infectado, que chega às vítimas em transfusões ou agulhas hipodérmicas sujas. Já a segunda forma é transmitida por outros meios, como os alimentos ou a água.

As duas descobertas ajudarão a apressar a adoção de medidas preventivas e também a realização de teste mais específico e mais rápido para identificar as duas formas e diferenciá-las.

Ambas produzem sintomas semelhantes: olhos amarelados, urina escura, juntamente com náuseas e, às vezes, mal estar abdominal. A hepatite infecciosa é muito mais comum, mas a hepatite serosa causa mais mortes, cerca de 6 mil anuais só nos EUA.

A morte por hepatite infecciosa é pouco comum, mas um cientista do INS disse que a nova descoberta sobre a hepatite infecciosa permitirá que se determine se este vírus pode ou não causar uma doença do fígado misteriosa e de efeito demorado.

A descoberta também estabeleceu, claramente, que as duas formas de hepatite são doenças diferentes, embora isso já fosse há muito deduzido.

**ATENÇÃO**  
**DESCUBRA SEU FUTURO**  
**ENIGMAS**  
APUB-6º  
F-368

**VEJA COMO É FÁCIL ECONOMIZAR GASOLINA!**

A - Motor de Volks equipado com o Aparelho Economizador de Gasolina "FLEX-O-MATIC" (seta) mais o sistema de RETORNO (no círculo).

B - Através do tubo plástico, V. vê - a olho nu - o retorno ao tanque daquela gasolina que seria, normalmente desperdiçada.

**COM FLEX-O-MATIC + RETORNO**

seu carro passa a rodar muitos Km mais por litro de gasolina. Isto porque o motor passa a ser alimentado com a quantidade exata de gasolina (sem desperdício) e até os gases letais (óxido e monóxido de carbono) são aproveitados, transformados novamente em combustível através de um processo de condensação. E tem mais: com a adição do Sistema de Retorno, fica totalmente eliminado o funcionamento sob regime de "afogamento da carburação", especialmente quando em velocidade superior a 80 Km horários. O motor passa a oferecer "torque" imediato com maior potência. A lubrificação é mais perfeita. O funcionamento é macio como nunca.

Equipe seu carro com "FLEX-O-MATIC" mais RETORNO e vai comprovar como é fácil economizar gasolina! A instalação deste sistema, que está revolucionando o automobilismo, custa Cr\$ 260 para carros Volks, Cr\$ 230 para Corcel e Cr\$ 280 para os demais carros.

**UM PRODUTO**

**AUTOFLEX** Matriz: Rua Barão do Amazonas, 1396 (quase eq. Av. Ipiranga) - Fone: 23-3287 PORTO ALEGRE - RS

REPRESENTANTE AUTORIZADO EM STA. CATARINA, Para Colocação, vendas e NOMEAÇÃO DE CONCESSIONÁRIOS: OLIVEIRA, GONÇALVES & CIA. LTDA., Rua Fulvío Aducci, 775 - Estreito. - Fone 6414

## Um Divino Presente

Assim posso classificar o que meus pais e meus irmãos me fizeram, precisamente a 58 anos, quando eu completava 29 anos de idade. "Ao Arnaldo oferecem os seus pais e os seus irmãos no dia de seu aniversário natalício. Por ele, pela sua felicidade, pela paz do seu doce lar, intercedem ao Senhor". O divino presente era constituído pelos 24 volumes da BIBLIOTECA INTERNACIONAL DE OBRAS CÉLEBRES, organizada por notáveis escritores do Brasil, do Chile, do Perú, da Argentina, do Uruguai, do México, de Cuba, de Portugal, da França, da Alemanha, da Bélgica, da Itália, da Rússia, da América do Norte, da Inglaterra e da Espanha. A tarde de um domingo silencioso, recorri à leitura do volume 10., deliciando-me com o encanto do poema - DEUS -, de Alexandre Herkulano, depois do qual passei a ler a bela página em prosa de Dom Francisco de Alexandre Lobo - A CRIAÇÃO DO MUNDO -. A seguir, declamei o poema - FIRMAMENTO -, de Antônio Augusto Soares Passos, terminando por ler a admirável página de Emílio Castelar, intitulada PRÓLOGO NO CÉU. A esta altura, eu já estava escutando, quase em surdina, o concerto em Ré Maior, para violino, Opus 61, de Beethoven. Aliando a melodia musical aos arroubos intelectuais da sublime leitura, alheio-me completamente do ambiente terrenal, graças a esses dois potentes elementos de exaltação mental, comecei a movimentar o meu pensamento nas amplitudes siderais atingidas por esse espírito de escol, que foi Emílio Castelar, perfeito cristão católico apóstolico

romano, sentindo a minha alma elevada aos páramos de uma felicidade que não se pode experimentar senão nas altitudes celestiais.

Eis o que diz Castelar: - "Só, sem mais companheiro que seu Pensamento, sem mais eco do que sua eterna palavra, sujeito e objeto de si mesmo, envolto em luz increada, tendo em seu seio a vida de todos os seres e em sua mente o ideal de todas as criaturas possíveis; Deus, cuja forma e essência se penetram e se confundem, cuja natureza é infinita, cujo ser é absoluto; eterna formosura, eterna verdade, eterno bem; lá no santuário da sua celeste morada, antes que existisse o Universo, medita um mundo que o reflita, um ser que o conheça e ame. . . "

A delicada e deliciosa descrição continua nesse tom harmonioso, nessa dulcíssima e suave melodia das cousas divinas. Em seguida vem o CÔRO DOS ANJOS: "Senhor, Senhor! não éramos! Dormíamos perdidos no seio obscuro do nada. Ainda temos o frio do não ser. Mas falaste tu, e surgimos e estendemos nossas brancas asas, e eis-nos aqui em tua presença com a harpa nas mãos e o cântico nos lábios! Não te podemos faltar, porque um raio da tua vista fundiria nossas pupilas na órbita de nossos olhos! Não podemos pronunciar teu nome, porque esse nome incomensurável queimaria nossos lábios". . . "

Depois do côro dos anjos vem a criação do nosso mundo. Murmura o oceano, explodem os vulcões, falam os minerais e as plantas logo em seguida. Zumbem os insetos, mevem-se

os répteis. Os peixes se movimentam no seio das águas. Alardeia o elefante a sua volumosa corpulência. Ruge o leão. Esvoaçam as águas pelo azul do céu. Canta o rouxinol - todos os seres, todas as cousas da natureza dialogando com o Eterno que, por fim, exclama, respondendo a pergunta que todos os seres e todas as cousas naturais lhe fazem: "Senhor, para quem é tanta vida?"

- "Para a última das minhas criaturas: para o homem".

A proporção que eu ia lendo o PRÓLOGO NO CÉU, sob o influxo suavíssimo da música de Beethoven, todo o meu ser também ia se transportando da Terra para regiões inacessíveis ao homem preocupado exclusivamente com as cousas do ambiente terreno. Fez-se-me o êxtasis na alma - e eu sentia as delícias do Paraíso que, de fato, existe para os que o querem procurar onde verdadeiramente ele existe: muito, muito longe dos pequeninos interesses terrenos. . . "

Quem, entretanto, o procura, ali onde ele deve encontrar-se? . . . "

Irremediavelmente jungidos a preocupações desta natureza brutal egoística do nosso mundo de expiação, nada mais podemos experimentar do que as alucinações da própria natureza planetária. Ergamos, pois, o pensamento para as altas esferas da espiritualidade, sem preconceitos sem tolas vaidades, com humildade e amor, unidos aos irmãos, como Castelar, mais sábio do que nós - e teremos o paraíso conosco.

Divino presente fizeram-me os meus pais, os meus irmãos!

Arnaldo S. Thiago

Zury

Machado

Uma equipe da Coordenadoria Estadual de Defesa Civil, chefiada pelo General Álvaro Veiga Lima, esteve em Joinville onde proferiu palestra sobre noções preliminares e conceitos básicos sobre Defesa Civil, Prevenção, Socorro e Recuperação de populações atingidas pelas calamidades públicas.

Richard Calil Bulos, um pintor da cidade de Laguna, que vai expor sua arte primitiva no 2o. andar do Clube Doze de Agosto com coquetel a imprensa e convidados especiais.

Em reunião realizada, na Secretaria dos Transportes e Obras, técnicos daquela Secretaria apresentaram detalhadamente ao diretor do DETRAN, Cel. Alinor Rhutes e Capitão Oswaldo Martins, o planejamento do novo Sistema Viário de Florianópolis, que ligará a Ilha ao Continente.

A jovem sra. Maria José Werner Salles da Silva que estava passando férias em nossa cidade, no Palácio da Agrônoma recebeu um

homenageou o sr. e sra. Dr. Newton d'Avila, que estão passando férias no Rio.

Com a presença do Secretário Paulo Henrique Blasi, foi empossado no último dia 30, o oitavo Conselho de Administração da Fundação Educacional de Santa Catarina. Na função de Conselheiro e Presidente foi empossado o Professor Arnaldo Suarez Cúneo. No cargo de conselheiros tomaram posse os senhores Flávio Cândido Pelizzaro, João Eduardo Moritz, Hélio Arnaldo da Nova e Heitor Francisco do Livramento Steiner.

A 1a. ACISO/74 encerrou as atividades que vinha desenvolvendo desde o mês de julho, nos municípios de Lauro Muller, Treze de Maio, Pedras Grandes, Gravatal, Orleães e São Ludgero. Durante sua realização foram desenvolvidos trabalhos de assistência e orientação nos diversos setores da região. Segundo o Major Hidalgo Cavalcanti, Coordenador Executivo da ACISO/74,



Sra. Luzia Hulse Salum agora tem seu tempo ocupado com a Joca's Boutique, no centro comercial do edifício Soraya.

Intercâmbio Cultural, agora está com seu escritório no edifício Dias Velho, conjunto 1006 e 1007, atendendo diariamente aos interessados em suas programações.

Chegando de São Paulo com um novo estoque em artigos de excelente bom gosto para sua loja, Galeria Garage, a elegante Alicinha Souza Damiani.

Em reunião realizada na última semana no Clube Recreativo Ipiranga, foi eleito Presidente daquele clube, o Sr. Neralcir Severo da Costa. A diretoria do clube vai reunir associados para com um jantar comemorar a posse do novo presidente.

Sexta-feira às 19 horas o sr. e sra. Luiz Daux, com um coquetel recebem convidados no hall do Da Vinci. Na ocasião, o sr. Daux, Diretor Presidente da Emedaux fará a entrega dos luxuosos apartamentos do edifício Da Vinci, aos seus proprietários.

Ontem, as lojas Hermes Macedo realizaram show na Praça 15 de Novembro, com artistas da TV e Rádio brasileiro. Paulo Sérgio e Luiz Carlos Clay também participaram do show promovido pelas lojas Hermes Macedo.

Com um grupo de amigos vimos no bar do Querência Palace Hotel, o Deputado Carlos Büchele e Dr. Armando Calil Bulos, palestrando animadamente. O uisque servido a mesa dos cavalheiros que comentavam obre política, trazia a etiqueta quente de Kurt Koch.

Manolo's nome já consagrado nas grandes recep-

ções, está com a responsabilidade da organização do jantar festivo que se realizará amanhã às 21 horas, no salão de festa do Clube Doze de Agosto, em comemoração a mais fm aniversário daquela tradicional sociedade.

O Conselheiro e sra. Antônio Gomes de Almeida que adquiriu o 8o. andar do edifício Da Vinci, onde vão residir, agora estão preocupados com a decoração do mesmo.

Drogaria e Farmácia Catarinense está nos informando que Helena Rubinstein, lança a colônia masculina "Men's Club 52", para sugestão de um agradável presente no dia do Papai, que é domingo próximo.

Entre as debutantes oficiais do Baile Branco que se realizará sábado no Clube Doze de Agosto, ainda é assunto o coquetel que se realizou na última semana, no Santacatarina Country Club, homenagem da sra. Inelzyr Bertoli as 71 lindas jovens de nossa Sociedade.

Raquel Carolina Piazza de Souza, está chegando de São Paulo onde foi dar a última prova de seu vestido longo para a noite do Baile Branco, com a modista Anafrida.



Elizabeth Merlim, foi vista no Tubulão muito bem acompanhada.

"o importante foi a perfeita integração, entre militares, autoridades civis e a população, que participou ativamente de todos os trabalhos desenvolvidos.

Youth For lunderstanging, Departamento de Relações Públicas, está nos informando que ainda este mês, irão Estudantes de 14 a 17 anos para os Estados Unidos, onde farão um curso de 12 meses. Juventude para o Entendimento de

grupo de jovens sras. de nossa sociedade para um chá.

No Rio o elegante casal da sociedade carioca, Nair e Theodócio Atherino, com um jantar no Monte Carlo,



Chegando de sua viagem ao Paraguai, a Sra. Regina Pereira Oliveira Neves.

### ESTÁ CONSTRUIDO ?

Aproveite estas ofertas: Chuveiro Corona Cr\$ 46,00, Materiais elétricos 20%, Caixas D'Água 20%, Tintas Coral e Ypiranga 15%. Sempre o melhor preço em

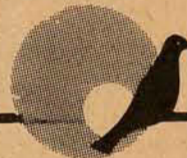

**PHILIPPI & CIA.**

a casa do construtor

Centro - Estreito e Balneário Camboriú Fones: 6520 - 6368

### MISSA DE 7º DIA

O Tribunal de Justiça do Estado convida autoridades, juizes, promotores, advogados e amigos do saudoso Desembargador ROBERTO JOÃO DA SILVA MEDEIROS, para assistirem à Missa que mandará celebrar em sua memória, no próximo dia 8, quinta-feira, às 19 horas, na Capela do Menino Deus (Hospital de Caridade).

## Ontem uma gota no oceano Hoje integrada a um oceano de gotas



Mudamos o símbolo.

Sempre estivemos de olho em Santa Catarina. Finalmente conquistamos o território Barriga Verde. Conseguimos com o nosso 6, envolver o Estado e o coração dos Catarinenses, com uma programação NACIONAL.

Ai está o novo símbolo da Cultura. Símbolo da integração da nossa terra com a grandeza deste País.

Agora onde você estiver, estará também um pouco de nós, dentro do novo esquema NACIONAL da REDE TUPI DE TELEVISÃO.



tv cultura canal 6

Florianópolis ILHA DE SANTA CATARINA



## CLUBE RECREATIVO 6 DE JANEIRO

Dia 10 de agosto às 23 horas

### GRANDE BAILE - HOMENAGEM AOS PAIS

Atração: DONATO RACIATTI com 2 orquestras e 22 figuras. Traje: Passeio - Raciatti representou o folclore Uruguaio na abertura da Copa do Mundo de 1974 na Alemanha.

**Amari**  
VOLKSWAGEN

COMÉRCIO DE AUTOMÓVEIS

FUSCÃO BRANCO LOTUS - OK ..... 1972  
 FUSCÃO AZUL PAVÃO ..... 1972  
 VARIANT AZUL DIAMANTE ..... 1972  
 FUSCÃO VERDE GUARUJÁ ..... 1972  
 FUSCÃO BRANCO LOTUS ..... 1972  
 FUSCÃO MARFIM ..... 1971  
 FUSCÃO LARANJA ..... 1971  
 FUSCÃO VERMELHO ..... 1971  
 T. BEIGE CLARO ..... 1971  
 VOLKS 1300 VERDE FOLHA ..... 1970  
 VOLKS 1300 AZUL ..... 1969  
 VOLKS 1300 BRANCO LOTUS ..... 1967

MAVERICK AZUL REGATA ..... 1974  
 MAVERICK AMARELO ..... 1974

FORD CORCEL VERMELHO JAMBO - OK .....  
 FORD CORCEL BRANCO EVEREST - OK .....  
 FORD CORCEL VERMELHO CADMIUM ..... 1972  
 CORCEL 4 PORTAS TURQUESA ..... 1972  
 CORCEL 4 PORTAS TURQUESA ..... 1971

POSSUÍMOS CARROS ZERO QUILOMETRO DE QUALQUER MARCA  
 R. Gal. Gaspar Dutra, 90 - Estreito  
 Fones: 6628 - 6632 - 6312  
 Florianópolis.

**GATÃO AUTOMOVEIS**  
Francisco Tolentino, 13 - Fone 29-80

Volkswagen 1.500 Amarelo Safari ..... "OK"  
 Volkswagen 1.300 Beige Alabastro ..... "OK"  
 Volkswagen 1.500 Laranja ..... 1971  
 Volkswagen 1.300 Azul Diamante ..... 1971  
 Corcel Cupe Luxo Azul ..... 1970

**JENDIROBA AUTOMÓVEIS LTDA.**  
R. Sandanha Marinho Esq. de João Pinto  
FONES: 4673 - 2952

OPALA VÁRIAS CORES ..... 1974  
 DODGE 1.800 VÁRIAS CORES ..... 1974  
 DODGE "SE" VÁRIAS CORES ..... 1974  
 GALAXIE LANDAU "OK" COR OURO LIBRA ..... 1974  
 TETO VINIL BEIGE ..... 1974  
 DODGE CHARGER "RT" ..... 1973  
 DODGE DART ..... 1972  
 VOLKS ..... 1972  
 CORCEL ..... 1971

NÃO FECHAMOS PARA ALMOÇO  
 COMÉRCIO DE AUTOMÓVEIS, BARCOS  
 Financiamentos até 36 meses

**C. RAMOS S.A.**  
COMÉRCIO E AGÊNCIAS  
Revendedor Autoriza do Volkswagen  
Rua: Cel. Pedro Demoro no. 1466  
FONES: Dep. Vendas: 6381  
Peças: 6244  
Oficina: 6585  
Administração: 2250

VEÍCULOS USADOS

TIPO - COR	ANO
1500 - Amarelo Safari	1973
1500 - Azul pavão	1971
1500 - Branco	1970
1500 - Branco	1972
1300 - Branco	1970
1300 - Azul	1971
1300 - Vermelho	1972

Disponos de motores 1300, 1500 e 1600, novos ou recondicionados à base de troca.

**CARIONI COM. AUTOMÓVEIS LTDA.**  
Av. Rio Branco, 53 - Fone 3966

Fuscão	1971
Corcel Cupe	1973
Volks Sedan	1967
Volks Sedan	1968
Volks Sedan	1969

CARIONI - Tradição e conceito no ramo de automóveis.

**BEIRA MAR**  
COMERCIAL BEIRA MAR VEÍCULOS E REPRESENTAÇÕES LTDA.

Av. Rubens de Arruda Ramos, (Beira Mar Norte), 210  
 FONE - 43-77

Financiar e fácil! Venha falar conosco.

OPALA CUPÊ AMARELO	1973
CORCEL CUPÊ VERDE	1972
CORCEL CUPÊ AMARELO	1971
VOLKS LARANJA MONZA 1300	1971
VOLKS AZUL PAVÃO 1500	1971
VARIANT AZUL DIAMANTE	1971

Pagamos à vista o melhor preço pelo seu carro usado.  
 NOSSO OBJETIVO É SERVIR BEM

**SINGER SEWING MACHINE COMPANY**

necessita de:

**VENDEDORES**

com bastante comunicabilidade, boa apresentação para a venda de nossos produtos. Garantimos treinamento remunerado e ótimo ambiente de trabalho, além de possibilidades de ganhos bastante compensador. Exige-se referências e os interessados queiram tratar à Rua Felipe Schmidt, 34 no horário comercial.

**Dra. MOEMA DESJARDINS**  
Ginecologista e Obstetra  
Consultas das 15 às 19 horas, no Edifício CEISA, rua Jerônimo Coelho, 14, esquina Felipe Schmidt, 80. andar, Conjuntos 801 e 802 - fone 3683 - Florianópolis

**CLINICA DE DOENÇAS REUMATICAS**  
**Dr. RAUL CHEREM FILHO**  
FISIOTERAPIA ESPECIALIZADA E REABILITAÇÃO  
R. Arcipreste Paiva, Ed. Praça XV, conj. 305 e 306.  
Horário das 8 às 20 horas  
Marcar consulta no local ou pelo fone 4439.

**DERMATOLOGISTA**  
Dra. Maria Carmem de S. Santos Berber  
Doenças na pele, couro cabeludo e unhas  
Limpeza de pele, depilação  
Consultas no período da tarde  
Consultório: Rua Deodoro, 15 - s/202 - Fone 4138 - Florianópolis.

**MINISTÉRIO DO TRABALHO E PREVIDÊNCIA SOCIAL**  
Fundo de Assistência do Trabalhador Rural - FUNRURAL  
Diretoria Regional em Santa Catarina  
**AVISO COMPRA DE IMOVEIS**

1o. Com vistas a instalar sua Sede Própria, a Diretoria Regional do FUNDO DE ASSISTÊNCIA AO TRABALHADOR RURAL - FUNRURAL, necessita de imóvel em Florianópolis, para aquisição, com as seguintes características:

- Área útil aproximada de 2.000m<sup>2</sup>;
- Prédio construído em alvenaria;
- O imóvel deverá possuir além da área prevista no item a) mais 500m<sup>2</sup>, destinados a instalar o Depósito e Almoxarifado.

2. As propostas terão validade de quarenta e cinco dias e deverão ser acompanhadas dos seguintes elementos:

- Planta baixa do imóvel;
- Fotocópia do "Habite-se" expedido pela repartição competente, se se tratar de imóvel já concluído, ou equivalente, se ainda em construção;
- Prova de propriedade devidamente inscrita no Cartório de Imóvel;
- Fotocópia do CPF ou CGC, do Proprietário;
- Valor pretendido pela venda e a discriminação da área útil;
- Prazo de entrega do imóvel, admitindo-se, o máximo de 12 (doze) meses;

3. As Propostas deverão ser apresentadas até o dia 31 de agosto de 1974, Divisão de Administração Geral, da Diretoria Regional do FUNRURAL, na Rua Jerônimo Coelho, 14, 12o. andar.  
 Florianópolis, 05 de agosto de 1974.  
 Augusto E. Parcias  
 DIRETOR REGIONAL

**AUTO VIACÃO**  
FONES: 2327 e 3011 Caixa Postal 40  
Rua Marechal Floriano Peixoto, 121  
88800 - Criciúma - Santa Catarina

Horários da Empresa  
 Criciúma x Araranguá - 1,15 - 7,15 - 11,15 - 12,30 - 15,00 - 15,15 - 17,25 - 18,45 - 22,15 e 24,00 hs.  
 Criciúma x Sombrio - Santa Rosa - Osório e P. Alegre - 1,15 - 7,15 - 11,15 - 12,30 - 15,15 - 18,45 - 22,15 hs.  
 PARTIDA DE CRICIÚMA PARA  
 Criciúma x Tubarão - 1,45 - 6,00 - 8,30 - 12,00 - 14,00 - 15,00 - 19,00 - 24,00 hs.  
 Criciúma x Laguna - 1,45 - 6,00 - 14,00 - 24,00 hs.  
 Criciúma x Florianópolis - 1,45 - 6,00 - 8,30 - 12,00 - 14,00 - 15,00 - 19,00 - 24,00 hs.  
 OBS: NOVOS HORÁRIOS COM PARTIDA DE CRICIÚMA PARA PORTO ALEGRE a partir de dia 01/08/74 - 7,15 - 12,30 - 15,15 - 18,45 hs.

**SANTO ANTONIA GUARDA LTDA.**  
Estação Rodoviária de Florianópolis  
Fones: 21-72 e 36-82

De Florianópolis para Porto Alegre:  
 Passando por Laguna, Tubarão, Criciúma, Araranguá - Sombrio - Sta. Rosa e Osório.  
 6:00 - 8:00 - 10:00 - 12:00 - 14:15 - 18:00 - 20:00hs.  
 De Florianópolis para Tubarão:  
 6:00 - 7:00 - 8:00 - 8:30 - 10:00 - 12:00 - 13:00 - 14:15 - 14:30 - 15:00 - 16:15 - 17:30 - 18:00 - 20:00 e 24 horas.  
 De Florianópolis para Criciúma:  
 6:00 - 7:00 - 8:30 - 12:00 - 14:15 - 15:00 - 20:00 e 24:00 horas  
 De Florianópolis para Laguna:  
 6:00 - 6:30 - 10:00 - 12:00 - 14:00 - 17:15 - 18:00 e 20:00 horas.  
 De Florianópolis para Imbituba:  
 6:30 - 9:40 - 10:00 - 14:00 - 17:00 e 18:30 horas.  
 De Florianópolis para Imarui:  
 às 16:45 horas.  
 De Florianópolis para Lauro Muller:  
 às 14:30 horas Via Tubarão.  
 Carro Leito Para Porto Alegre e Tubarão às 22:15 horas.  
 DIRETO Florianópolis - Porto Alegre, Sem Escala 22:00 horas.

**ORAÇÃO AO DIVINO ESPÍRITO SANTO**  
Espírito Santo. Tu que me esclareces em tudo, que iluminas todos os caminhos que eu atinja meu ideal. Tu que me dás o dom Divino de perdoar o mal que me fazem que em todos os instantes de minha vida estás comigo, quero neste curto diálogo agradecer por tudo e confirmar uma vez que não quero separar-me de ti. Por maior que seja a ilusão material, não será o mínimo da vontade que sinto de um dia estar contigo e todos os meus irmãos na glória perpétua. Agradeço-te uma vez mais.  
 A pessoa deverá fazer esta oração 3 dias seguidos sem fazer o pedido. Dentro de 3 dias será alcançada a graça por mais difícil que seja. Publicar assim que receber a graça. L.F.G.

**DOCUMENTOS EXTRAVIADOS**  
A Sra. Leonidas Warming, declara que extraviou os documentos de seu carro marca Volks placa AA1918, ano 67, cor branco pérola, motor - BF-57088 - CH B-7.385575.  
 Fpolis, 05/08/74

**CERTIFICADO EXTRAVIADO**  
Foi extraviado o certificado de propriedade de um veículo: Camioneta Verano Chevrolet, Placa TB-5015, Ano 74, Chassis - C146 DBRO 4414 P, pertencente à Centrais Elétricas do Sul do Brasil S.A.  
 Tubarão, 02 de agosto de 1974

**TRANSPORTES RÁPIDOS WEISS**  
Transportando semanalmente de Florianópolis, para as seguintes cidades:  
 Itajaí - Blumenau - Joinville - Curitiba - São Paulo e Rio de Janeiro.  
 Rapidez e Perfeição.  
 Representante em Florianópolis  
 "PRENDA"  
 Av. Mauro Ramos, 286 - Fone 37-53 - Florianópolis  
 Rua Mateus Leme, 2318 - Fone 24-1937 - Curitiba

**APARTAMENTO C/4 QUARTOS**  
Vende-se Apartamento c/4 quartos no 5o. andar do Edifício Jorge Daux - Desocupado - Preço Cr\$ 300.000,00 - Tratar pelo Fone: 43-65.

**APTOS. CENTRO**  
1o. - COM 20/m<sup>2</sup> - 3 QUARTOS + ESCRITÓRIO + AMPLA SALA + BANHEIROS PRIVATIVO E SOCIAL + DEPENDÊNCIA DE EMPREGADA + GARAGEM.  
 Cr\$ 95.000,00 MAIS TRANSFERÊNCIA DE Cr\$ 135.000,00 FINANCIAMENTO  
 2o. - COM TERRENO 12x30m - 2 QUARTOS + SALA + BANHEIRO + COZINHA, Cr\$ 13.000,00 MAIS Cr\$ 100.000,00 FINANCIAMENTO.  
 TRATAR NO EDF. DIAS VELHO SALAS 16 e 17 OU FONE 3537. RÉGIS IMÓVEIS CRECI 142.

**CASAS TRINDADE**  
1o. - COM 160m<sup>2</sup> - NA CHACARA DA ESPANHA - SUITE + 2 QUARTOS + GARAGEM.  
 ACABAMENTO DE LUXO. Cr\$ 260.000,00 (180.000,00 FINANCIADO).  
 2o. - COM 2 QUARTOS + DEPENDÊNCIA DE EMPREGADA - TODO ACARPETADO E COM ARMÁRIOS EMBUTIDOS, INCLUSIVE NA COZINHA.  
 Cr\$ 120.000,00 (À VISTA)  
 TRATAR NO EDF. DIAS VELHO SALAS 16 e 17 OU FONE 3537. RÉGIS IMÓVEIS CRECI 142.

**TERRENOS**  
1o. - AGRONÔMICA C/95m<sup>2</sup> - PARTE ELEVADA, ÓTIMA VISTA.  
 PREÇO DE OCASIÃO Cr\$ 70.000,00  
 2o. - AO LADO DO STA. MÔNICA 13 LOTES COM ÁREA TOTAL DE 4.680m<sup>2</sup>. Cr\$ 130.000,00 - TRATAR NO EDF. DIAS VELHO SALAS 16 e 17 OU FONE 3537.  
 RÉGIS IMÓVEIS CRECI 142.

**DATILOGRAFO (Urgente)**  
Precisa-se de um Datilógrafo, com prática em Máquina de Escrever Elétrica, para Expediente Integral.  
 Candidatos deverão apresentar-se a Rua Esteves Júnior, 160 (Horário Comercial).

**AJUDANTE DE COZINHA**  
O Caldeirão Carioca precisa de uma menor para o cargo acima, domingos livres, café e refeições no local. Tratar com Paulo ou Néa das 8 às 11 horas à rua Dr. Fulvio Aducci, 828 - Estreito.

**MAQUINAS PARA CARPINTARIA**  
Compram-se com urgência as seguintes máquinas:  
 1 lixadeira de ferro  
 1 tupa de ferro  
 1 serra circular de ferro  
 1 plaina pequena  
 1 furadeira vertical  
 1 ou 2 bancos de carpinteiro  
 Ferramenta de carpintaria e marcenaria  
 Todas devem estar em bom estado e preferível motorizadas.  
 Tratar à Rua Max Schram no. 936 em Barreiros próximo à Escola de Aprendizes Marinheiros no horário comercial.

**- DESPACHANTE SONAGLIO - HERMINIO SONAGLIO & CIA. LTDA.**  
R. CEL. PEDRO DEMORO, 2157 - ESTREITO  
 AO LADO DO DETRAN  
 encaminhamos carteira de motorista, identidade, passaporte, reg. no DNER, imposto sindical, atestados, certidões, fotocópias, fotografias seguras total, incêndio e obrigatório, plastificações, instruções teóricas, EEMPLACAMENTOS, etc.  
 RAPIDEZ E EFICIÊNCIA.

**AGRADECIMENTO E CONVITE PARA MISSA DE 7º DIA**  
**MANOEL SALVADOR DE OLIVEIRA**  
Viuva Leonor de Menezes Oliveira, seus filhos Everaldo de Oliveira e Luiz Gastão de Oliveira, noras e netos, ainda consternados com o falecimento de seu querido esposo, pai, sogro e avô MANOEL SALVADOR DE OLIVEIRA, ocorrido dia 31 de julho próximo passado, agradecem o comparecimento de parentes e pessoas amigas e convidam para a missa de sétimo dia, a ser celebrada no próximo dia 7 às 18,30 horas, na Igreja de Coqueiros.  
 Antecipam agradecimentos a todos que compareceram a este ato de fé religiosa.

**EM FLORIANÓPOLIS**  
ASSUMIMOS A SUA PREOCUPAÇÃO - IMÓVEIS

VENDEMOS  
 COQUEIROS - fina residência com frente para Ponte Hercílio Luz e Nova Ponte, visão panorâmica para duas Baías - 4 dormitórios, suite, dep. completa de empregada, sala de jantar, 2 banh., churrasqueira, copa-cozinha, play ground, sala de estar, garagem para 2 carros, terreno grande, etc. Cr\$ 450.000,00.

COQUEIROS-ITAGUAÇU - Residência O KM, local privilegiado, vizinhança selecionada, com 3 quartos (1 c/benh. privativo), s/estar, s/jantar, copa-cozinha, WC Social, escritório, garagem p/2 carros, terreno de zona elevada. Cr\$ 420.000,00.

COQUEIROS - próx. da Nova Ponte, Edifício p/nove famílias, - Temos apartamentos c/185,00 m<sup>2</sup>, acabamento de 1a., possibilidade de grande lucro até o ano que vem, preço barato e financiamento até 240 meses.  
 Av. Beira Mar Norte - ótima residência, em esquina, Cr\$ 350.000,00.

Bairro José Mendes - ao lado da Coca-Cola um terreno de 10x27 - Cr\$ 28.000,00.

SACO DOS LIMÕES - terreno na R. Juan Ganzo Fernandes de 10x23 - Cr\$ 20.000,00.

BARREIROS - casa de madeira na Rua Manoel Loureiro - Cr\$ 63.500,00.

TRINDADE - Terreno em local de residências selecionadas com 18x21 - Cr\$ 35.000,00.

Redibens Imobiliária Ltda.  
 Rua dos Ilheus - Ed. Aplub - s/85  
 Fones 4141, 3950 e 2481  
 (Florianópolis)

**Brognoli Imóveis Ltda.**  
**VENDE E ALUGA EM QUALQUER PONTO DA CIDADE**

ESTREITO  
 RUA: JOSÉ CANDIDO DA SILVA no. 721  
 SEDE PRÓPRIA C/ESTACIONAMENTO PARA CLIENTES  
 FONES: 6462 - 6616 - CRECI - 29

CASAS  
 031 - Casa de Alvenaria à Rua Heriberto Hüsel - Barreiros - 3 quartos-sala, cozinha, banheiro - Cr\$ 80.000,00.  
 044 - CASA DE ALVENARIA - à Av. São José - CAMPINAS - 3 quartos, sala, copa, cozinha, banh. hall e varanda - Cr\$ 100.000,00.  
 038 - CASA DE ALVENARIA à rua Portela - BARREIROS - 3 quartos, sala, cozinha, banheiro - Cr\$ 70.000,00.  
 030 - CASA EM PLENO CENTRO COMERCIAL - Rua Teztreza Cristina - ESTREITO - Cr\$ 105.000,00.  
 036 - CASA DE MADEIRA c/ 90,00 m<sup>2</sup> à Rua Abelardo Luz - ESTREITO - 3 quartos, sala, cozinha, copa, banheiro, dispensa, garagem - Cr\$ 120.000,00.  
 016 - CASA DE ALVENARIA c/2 pavimentos-Trav. da Rua Elesbão Pinto da Luz - ESTREITO - 5 quartos, sala, 2 banheiros, copa, cozinha, Cr\$ 130.000,00.  
 042 - CASA DE ALVENARIA - recém construída - Rua N.S. do Rosário - ESTREITO - 3 quartos, sala, cozinha, banheiro, hall, garagem - Cr\$ 130.000,00.  
 014 - CASA DE ALVENARIA à Rua Olavo Bilac - ESTREITO - 3 quartos, sala, sala de jantar, copa, cozinha, banheiro, dispensa, área de serviço - Cr\$ 120.000,00.

TERRENOS  
 10 - 3 Lotes no SACO DOS LIMÕES c/área total de 4.357,50 m - Cr\$ 45.000,00.  
 18 - 1 Lote no Loteamento JOSÉ BRUGEMANN - ESTREITO - Cr\$ 15.000,00.  
 19 - ÁREA de terra c/21.000,00 m na ESTRADA VELHA DE BIGUAÇU - Cr\$ 90.000,00.  
 LOTES EM CANASVEIRAS - Cr\$ 35.000,00.  
 LOTEAMENTO VILA CÉLIA às Margens da BR-101 - SÃO JOSÉ - lotes a partir de Cr\$ 5.000,00.  
 LOTEAMENTO SANTA INÊS - BARREIROS - Lotes a partir de Cr\$ 4.500,00.

ALUGA  
 CASA DE ALVENARIA - ACABAMENTO DE PRIMEIRA - 4 quartos, lavabulo, living, jardim interno, 2 banheiros, copa-cozinha, lavanderia, dependência de empregada c/ saída independente, garagem para 2 carros, ótimo quintal - Cr\$ 2.000,00 - Rua do Iano.

**Brognoli Imóveis Ltda.**  
**VENDE E ALUGA EM QUALQUER PONTO DA CIDADE**

CENTRO  
 VENDE APARTAMENTOS  
 - APARTAMENTO DE FINO ACABAMENTO TIPO A - ED. J.S. MEDEIROS FILHO NO CENTRO - c/3 quartos, 2 banheiros, cozinha, living, sala, dependência de empregada completa, área de serviço, FINANCIADO Área de 156,21 m<sup>2</sup>. com GARAGEM.

- APARTAMENTO DE FINO ACABAMENTO TIPO B - Ed. J.S. MEDEIROS FILHO no Centro - c/4 quartos, sala, cozinha, 2 banheiros, 2 salas, dependência de empregada completa, área de serviço, GARAGEM - Com área total de 178,48 m<sup>2</sup> - FINANCIADO.

- APARTAMENTO DE FINO ACABAMENTO TIPO A - Com 195 m<sup>2</sup> - Rua ALMIRANTE LAMEGO - próximo ao Colégio Catarinense - Com 3 quartos, 2 salas, 2 banheiros, living, dependência de empregada completa e GARAGEM - FINANCIADO.

CASAS  
 017 - CASA DE MADEIRA NO BAIRRO DE TRINDADE - com 35 m<sup>2</sup> Construídos - Terreno com área de 350 m<sup>2</sup> - Serviço que parte da rua Romualdo de Barros - com 3 quartos, sala, cozinha, banheiro. Cr\$ 30.000,00

009 - CASA MIXTA NO BAIRRO DA TRINDADE - Com 70 m<sup>2</sup> - construídos, Terreno com 720,00 m<sup>2</sup> - Rua Trajano Margarida, 26 - com 3 quartos, sala, cozinha, banheiro, por Cr\$ 70.000,00.

032 - CASA DE ALVENARIA NO CENTRO - Rua Tiradentes, 60 - ÓTIMO PONTO COMERCIAL - Com área de 72 m<sup>2</sup> construídos - terreno com 80 m<sup>2</sup> - Sala, quarto, copa, cozinha, banheiro, área de serviço: Cr\$ 200.000,00 a combinar.

TERRENOS  
 NO BAIRRO DA TRINDADE, com 540 m<sup>2</sup> na Av. Madre Benvenuta - JARDIM SANTA MÔNICA - Topografia plana Cr\$ 50.000,00 à Vista.

010 - NO BAIRRO DO SACO DOS LIMÕES - ESTRADA GERAL DA CARVOEIRA - Área com 4.357,50 m<sup>2</sup> - 2 Lotes - Cr\$ 45.000,00 - A combinar.

ALUGA  
 1670 - CASA MOBILIADA DE ALTO PADRÃO - ACABAMENTO DE LUXO - Com 3 quartos, sala, cozinha, banheiro, área de serviço, pátio - situada no JARDIM SUL BRASIL no bairro da Trindade Cr\$ 2.500,00  
 Rua Nunes Machado 12 - Coj-03-1o. andar - Centro.

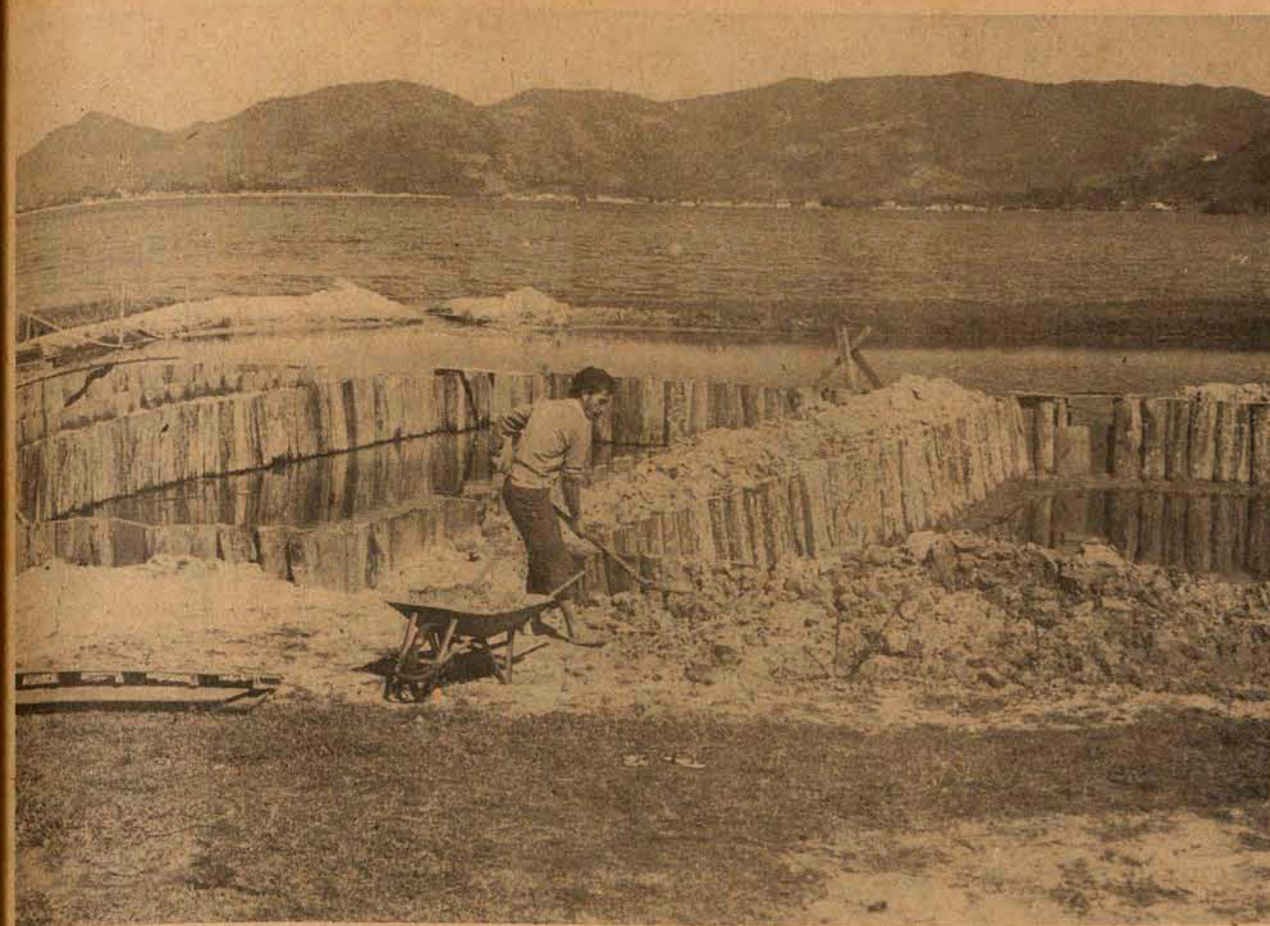

Tanques externos: a lagoa em miniatura, protegida dos fenômenos naturais, para confronto.

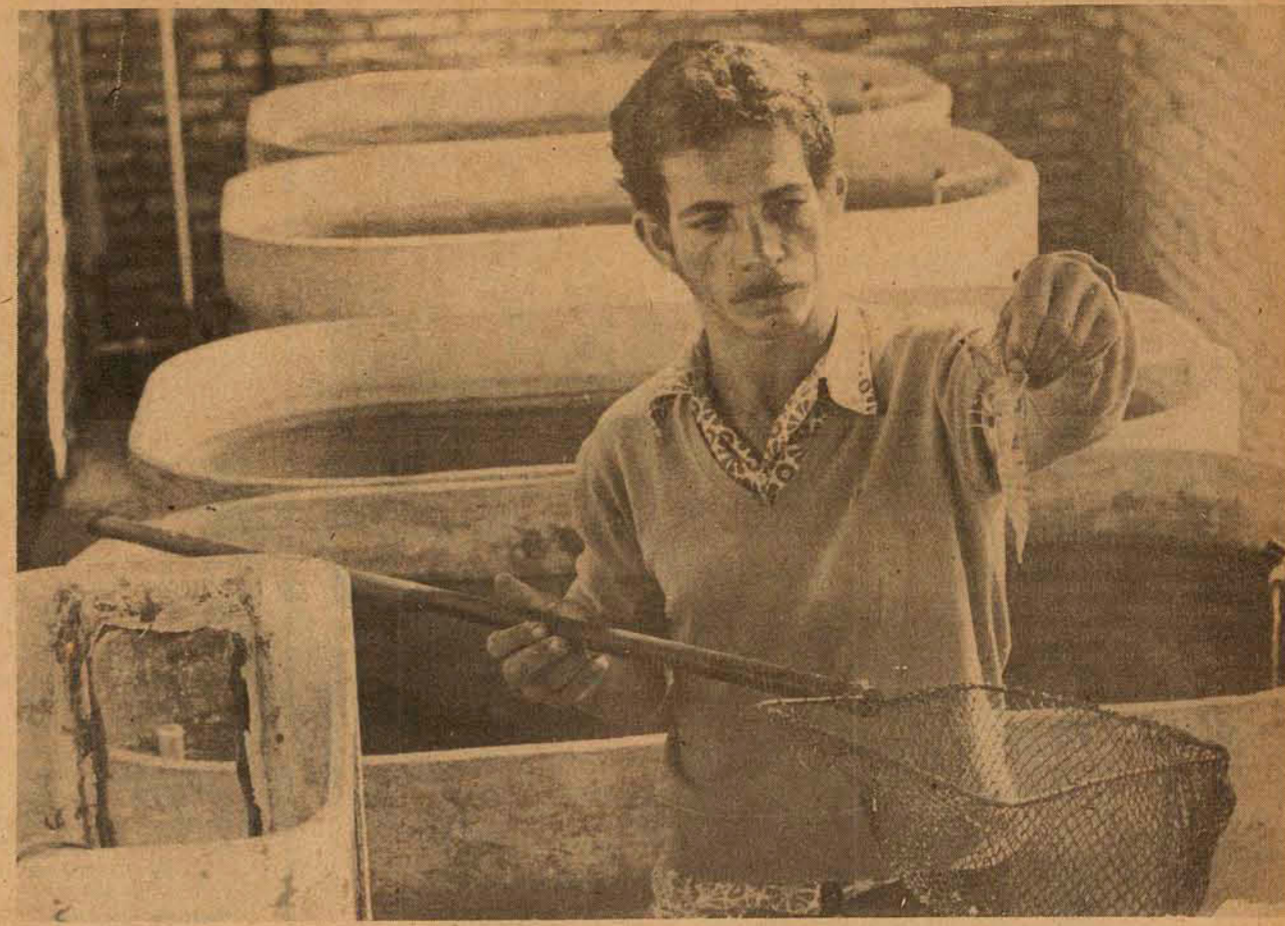

Os tanques internos, a salvo das intempéries, livre de impurezas, com circulação de água decantada.



Larvas, alevinos, camarões jovens: pesquisar o comportamento de todos eles, a grande empreitada.



Procurar aumentar os estoques rarefeitos do camarão-rosa e introduzir o "legítimo", duas soluções.

# A lagoa não está para peixe. (Nem para camarões)



Nos tanques externos de aclimação os peixes e camarões vivem num ambiente idêntico ao da Lagoa, embora sensivelmente depurado. Experiência importante para apurar quais as causas do desaparecimento das espécies.

Um grande número de espécies abundantes há dez anos atrás desapareceu. E os sobreviventes mais economicamente rentáveis tiveram sua produção reduzida num percentual fantástico em comparação com a queda de capturas verificada noutros pontos do país. As 30 toneladas de peixes e camarões pescadas em 1960, que davam bem para abastecer o mercado local não são hoje superiores a 10 toneladas, sendo que estatisticamente a baixa verificada chegou aos 63 por cento, no relativo ao camarão-rosa e a tainha, visto que o siri ainda é uma pesca desorganizada comercialmente.

Esses fenômenos limitativos da economia pesqueira vêm ocorrendo na Lagoa da Conceição e acabaram por resultar na instalação da Estação Experimental de Maricultura, da Secretaria de Agricultura, com o apoio do Departamento de Caça e Pesca/Sudepe (Plano do Desenvolvimento da Pesca), em colaboração com a Prefeitura Municipal de Florianópolis, Laboratório de Química Agrícola Industrial da Secretaria, localizada no Parque Florestal do Rio Vermelho, junto à ponte da Barra, adjacente à costa, por solicitação do próprio Secretário da Agricultura, com a finalidade de ampliar em médio prazo de tempo a produtividade biológica do reservatório. De começo, a pesquisa — sobre o comportamento e condições gerais da fauna — prende-se apenas ao camarão legítimo (uma espécie mais rara na Lagoa), à tainha e, mais adiante, abrangerão o siri. Uma infraestrutura preliminar já se acha instalada no local, desejando os subscritores de acordo transformarem-na num laboratório que proceda ao repovoamento eficaz da Lagoa e se torne modelo para outras do Estado e até de Estados vizinhos. A Estação responderá possivelmente a muitas indagações sobre a rarefação da fauna e oferecerá uma estratégia de ação para corrigir o meio-ambiente natural, a fim de que a Lagoa possa readquirir sua plenitude de piscosidade, quando, nas noites calmas de vento sul, pescadores "matavam" dez a quinze quilos de camarões, ao contrário de hoje, em que o máximo alcançado são seis quilos. Na segunda-feira, por exemplo, Nicodemos José Frutuoso, o popular "Lico", voltou pra casa com dois miséros quilos do crustáceo e se não fossem as tainhas, teria passado mal o dia seguinte. Em vista disso, no Restaurante Oliveira, quando não falta o produto, uma magra porção de oito deles, fritos, sai por Cr\$ 8,00 (à razão portanto de Cr\$ 1,00 por cabeça). Há dez anos passados, conforme declarações dos próprios garçons, a porção não só custava apenas Cr\$ 1,50 como trazia 20 camarões.

#### LAGOA ADORMECIDA

Isso, pelo menos para a pesca dos peixes mais comercialmente procurados é o que se pode dizer da Lagoa da Conceição, depois dos dados oferecidos pelo estudo prévio da fauna e das condições ecológicas do ambiente.

O levantamento envolveu análises da biotopia (todo o ecossistema, ou seja, aspectos físicos e químicos) e biosenose (as condições de vida nos ângulos considerados importantes). Os resultados, depois de quatro meses de trabalho, recomendaram uma série de medidas protetoras, uma vez confirmada o decurso de produção. O Secretário da Agricultura alarmou-se com os dados, que

biologista de Pesca Ernesto Tremmel, do Desenvolvimento da Pesca - PDP - Sudepe. Em 1960, segundo a Carta de Estudo de Pesca por ele confeccionada, de camarão-rosa eram capturados 33 toneladas mensais, quantidade hoje reduzida para 16 toneladas, registrando queda de 51 por cento. A tainha sofreu por sua vez, um declínio ainda maior: de 162 toneladas caiu para 46 toneladas — 75 por cento. A época ocorria com abundância na Lagoa, além do crustáceo e da tainha, o carapça, a cocoroca, a corvina, o bagre, o cherelete, o robalo, a anchova, a guaivira, o manezinho e o badejo, para só falar nas mais frequentes.

A Estação Experimental selecionou, para os estudos prévios o camarão, a tainha, o siri e o carapça, devendo estender depois as pesquisas a outras espécies. Desde março começaram as experiências com aclimação do camarão legítimo, que não ocorre em escala comercial, subseqüente a um pequeno trabalho de povoamento durante 1,5 anos, com "resultados promissores", conforme o biólogo. Os exemplares capturados apresentaram de 18 a 20 centímetros de comprimento, ao passo que o Rosa só atinge os 12 centímetros, antes de enigrar para o oceano. As causas até agora em parte identificadas seriam a pesca intensiva e descontrolada, na qual aumentaram o número de pescadores e o esforço da pesca sobre algumas poucas espécies, numa mesma área pesqueira, exaurindo-a sensivelmente; a acidificação provocada em áreas muito juntas ao campo, que recebem as águas estagnadas e onde se putrefazem as trufas de alto teor de acidez, o que leva os peixes à morte por asfixia, embora este seja um fenômeno temporário, que cessa com a renovação das correntes pelo canal que liga o reservatório ao oceano. Há porquês e porquês que a inexistência de pesquisas como a iniciada presentemente terá de responder. Que outros fatores — se existem — estarão levando os espécimes à extinção? (A Secretaria de Saúde tenta impedir o despejo de cloacas na Lagoa, mas não realizou, nem qualquer outórção, um estudo da patologia do ambiente), talvez falte alimentação para os peixes carnívoros, e não se sabe se as reservas de matérias orgânicas e inorgânicas do leito dão para atender as necessidades reais para o bom desenvolvimento dos estoques de camarões, siris e tainhas, apesar de saber-se que o Rio Vermelho despeja ali grande quantidade dos mesmos.

Quais as exatas dificuldades de adaptação dos animais à salinidade (processo osmose)? E o eterno problema do desnhicimento do sentido das migrações. Estação Experimental a fauna será posta a estudo para conhecimentos dos seus hábitos alimentares e do "modus vivendi" ideal.

#### SEM ARTIFICISMOS

Os modestos tanques de captura e aclimação de unidades piscícolas na Estação têm, no entanto, muita importância para o decurso favorável da pesquisa. Neles é reproduzido o ambiente natural da Lagoa, sendo que são de dois tipos: desprotegidos, junto às margens, e protegidos, no interior de uma cabana, a salvo das intempéries e com circulação de água decantada e livre de impurezas. Nesse tocante se saberá, por confronto, as condições dos peixes numa e noutra situação de vida, levando em conta as variações de temperatura, a acidez e alcalose das águas, o canibalismo originado pela alimentação insuficiente e a resistência a outras contingências negativas. Na etapa inicial estudam-se o camarão legítimo para introdução e povoamento em larga escala, na próxima primavera, de forma que os animais possam desovar próximo à barra, retornando as larvas para repovoamento, com a vantagem que desovam de 15 a 20 centímetros fora da barra. A partir de ontem iniciou-se a construção de tanques de tainha, que, no verão, poderão apresentar os primeiros efeitos. Em tal pontos já estarão perto as conclusões esperadas com relação aos siris.

Ao cabo de alguns meses os ensaios poderão devolver à Lagoa sua característica original, quando ela tinha auto-suficiência de abastecer todo o mercado de Florianópolis. Nesse tempo, a produção era bastante para suprir os restaurantes Mingulão, Andrinus, Aquarius e o Oliveira. Hoje mal chega para atender a este último, tomando-se como referência a mesma quantidade comprada por ele aos pescadores. O Oliveira recebia dos pescadores, antigamente, 60 quilos, mas atualmente quando se consegue, se consegue dez", diz Manuel Oliveira, garçon que começou no Marilu (hoje Aquarius) e há cinco anos trabalha no outro. De Cr\$ 3,00, pela falta do camarão, passou à cotação atual de Cr\$ 18 a 20 o quilo a nível de pescador. Estes, que eram mais de duzentos, estão resumidos a uns 50 ou 60, que não vivem somente da pesca do camarão, dedicando-se às demais espécies de peixe. Por isso, o Oliveira e seus congêneres já precisam adquirir camarão de outras fontes que não a Lagoa, tais como Laguna, Tijuquinha, São Miguel e Biraquera. Para alguns, a proibição da pesca com arrasto prejudicou. Para o velho "Lico", não, o que caiu foi mesmo a quantidade do produto. Argentinos, uruguaios e turistas de outras terras têm reconhecido isso, Concordando, Manoel, o garçon, acrescenta: "Se dependesse do camarão da Lagoa os restaurantes daqui fechavam". Lico atualmente vende mais tainha aos restaurantes, ao preço de Cr\$ 4,50 o quilo, para revenda a Cr\$ 10,00 por porção de 400 gramas, aproximadamente. No verão ele tem dificuldade de pescar, pois a barra fica obstruída pela areia. As pesquisas da Estação Experimental não esquecerão as condições físicas da Lagoa, ao final de seu relatório. E aí, aquela que já foi um grande aquário natural voltará ao seu apogeu, esperam os técnicos.

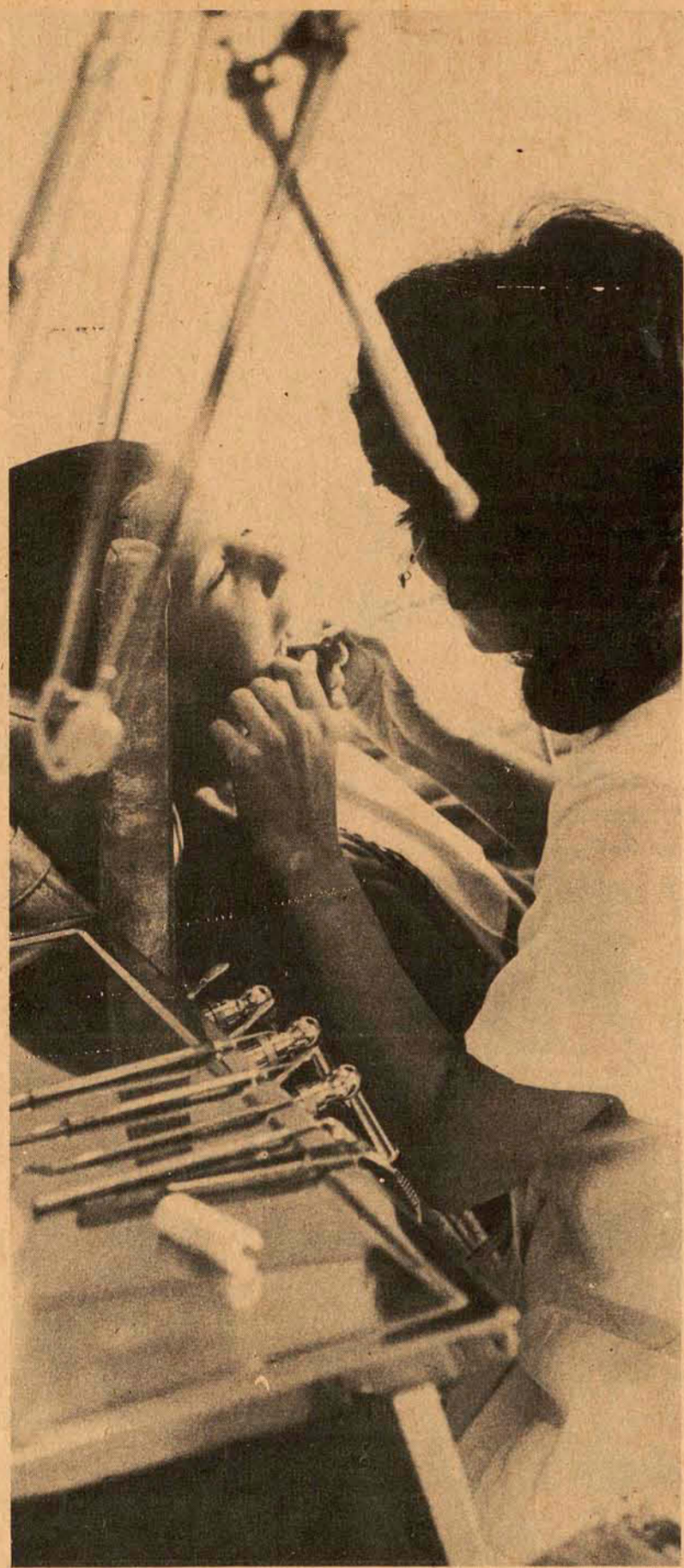

A assistência médico-odontológica foi ampliada nos 14 postos de atendimento existentes.

## Prefeitura vai exigir calçada e muro nos terrenos baldios

A Secretaria de Obras da Prefeitura vai dar maior ênfase aos trabalhos de conscientização dos munícipes, para que os mesmos limpem os terrenos baldios de suas propriedades, construam muros e façam os passeios. Segundo o Secretário Mário César Campos, há aproximadamente dois meses, a quase totalidade dos proprietários de terrenos baldios foram intimados a fazerem as referidas obras em seus terrenos, mas apenas 30% dos mesmos efetivaram as obras.

Primeiramente a Secretaria de Obras intimou os proprietários, dando um prazo de dez dias para que a limpeza e construção dos muros e calçadas. Na campanha que a partir de hoje será reforçada, a Prefeitura dará um prazo de 30 dias para que os donos de terrenos iniciem os serviços.

— Aachamos — disse o Secretário Mário Cesar Campos — que o prazo de 30 dias, estabelecido para que os proprietários de terrenos baldios procedam a sua limpeza onstrução de obras de calçada e muro, é bastante razoável. Confesso que o prazo anteriormente dado, de dez dias, foi um tanto curto e pegou muitos proprietários de surpresa, com seu orçamento mensal, já totalmente ocupado. Acredito, que esse fato, é que determinou que conseguíssemos que apenas 30% dos proprietários intimados fizessem as obras citadas.

Segundo explicou o Secretário, a Prefeitura atualmente não quer mais aplicar sanções, preferindo conseguir o apoio dos proprietários amigavelmente.

— Os proprietários serão convidados a fazer as obras nos seus terrenos e lhes será dado um prazo razoável para tanto. O maior problema são justamente os terrenos, cujos proprietários não residem na cidade, para esses casos, a Secretaria fará o trabalho de limpeza, sendo que o pagamento desse trabalho será feito juntamente com o do imposto territorial urbano, disse o Sr. Mário Cesar Campos.

Segundo o Secretário de Obras, o proprietário do terreno localizado na rua Othon Gama D'Êça, esquina com a rua Presidente Coutinho, já foi multado anteriormente em mais de mil cruzeiros, por não ter atendido a intimação da Prefeitura. Ao que parece a aplicação da multa pouco adiantou, pois o referido terreno continua coberto de mato, muito embora esteja localizado numa das áreas mais nobres da cidade.

### PENALIDADES

A Secretaria de Obras procurará resolver o problema dos terrenos baldios amigavelmente, mas caso os proprietários não atendam ao convite, estarão sujeitos às penalidades previstas pela legislação municipal.

— O serviço deverá funcionar da seguinte maneira: primeiramente o proprietário receberá o convite, caso não responda será feita limpeza pela própria Secretaria com o pagamento imediato. Caso o proprietário se negue a pagar, estará sujeito a uma multa que pode variar de 10% do salário mínimo da região, a um salário mínimo.

No que se refere a construção de muros e passeios, a Prefeitura tem condições de executar essas obras e posteriormente debitar aos serviços prestados na conta do munícipe. Entretanto, segundo o Secretário Mário Cesar Campos, até agora a Prefeitura não executou nenhum serviço desse tipo.

Para a nova campanha de limpeza dos terrenos baldios, serão mobilizados 13 fiscais, aos quais caberá arrolar os terrenos cujos proprietários não atenderem ao convite da Prefeitura.

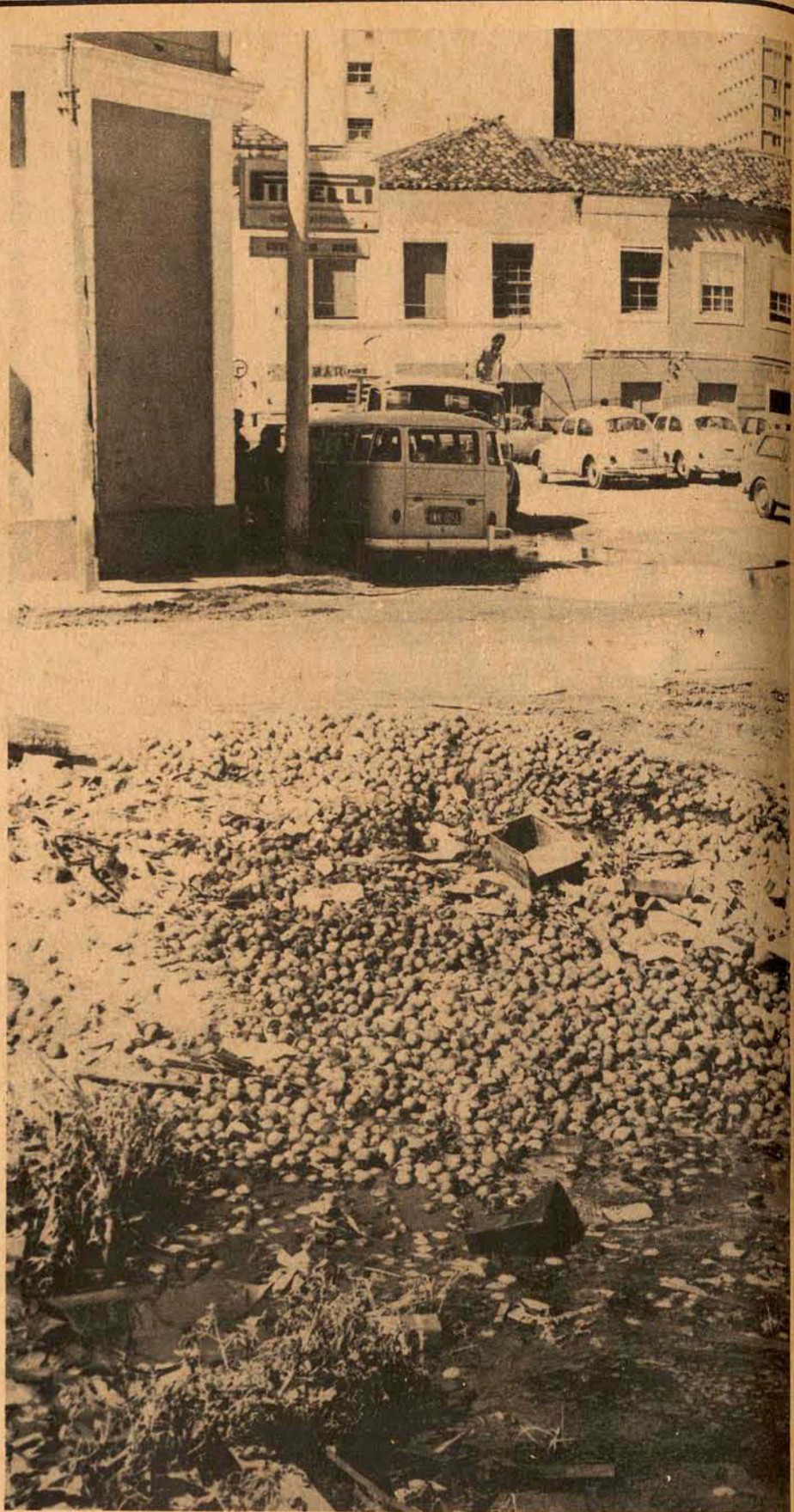

Em toda a Cidade, apenas 30% dos intimados atenderam a exigência.

## Mais saúde para o interior da Ilha

A Secretaria de Educação, Saúde e Assistência Social da Prefeitura Municipal, aplicou o atendimento médico e odontológico nos 14 postos existentes no município. Segundo declarações do Secretário Volney Milis, a Sesas atualmente dispõe de um quadro médico composto por 24 elementos, dos quais 11 são médicos e 13 acadêmicos de medicina do sexto ano. No setor de odontologia, a Sesas dispõe de dez dentistas e mais seis acadêmicos de odontologia, que estão cursando o último ano.

Normalmente assistência médica nos postos da Sesas era feita somente uma vez por semana, tendo passado para duas vezes e a assistência odontológica, será feita a partir de agora quatro dias por semana em cada posto. Segundo explicações, o mesmo dentista ficará encarregado de atender a um determinado posto, para que dessa forma tenha possibilidade de conhecer mais profundamente os problemas da comunidade com a qual trabalhará.

Na própria sede da Sesas, continua o atendimento diário aos operários da Prefeitura e seus familiares, sendo que nesse setor, será colocado um pediatra — médico de crianças — para atender os filhos dos operários. Em breve será instalada uma sala de enfermagem, com aparelho de nebulização. A Sesas deverá instalar em breve, um novo posto de atendimento médico e odontológico no Estreito. Aquele bairro até agora era atendido somente através do posto do DASP.

Em execução na Sesas, o plano sanitário para Florianópolis, visando atender as necessidades dos municípios. Para poder dobrar o atendimento, a Sesas contou com a colaboração da UFSC, LBA e da Central de Medicamentos. No posto de atendimento do Itacorobi, quadruplicou o atendimento, pois passou de um dia por semana, para quatro dias. Os médicos que trabalhavam meio período, passaram a trabalhar em regime de expediente integral.

Na própria Sesas, dois dentistas atendem os operários diariamente, sendo que o período da manhã é destinado ao atendimento de adultos e a tarde para crianças.

### JUNTA MÉDICA

A Secretaria de Saúde, Educação e Assistência Social da Prefeitura, até agora vinha trabalhando com a junta médica do Estado. Segundo explicações do Secretário Volney Milis, a Sesas de agora em diante terá uma junta médica própria. A finalidade da junta médica, é determinar sobre os casos de aposentadoria por motivo de saúde, licença para tratamento de saúde e gestação, casos de reatuação profissional, casos de remoção por estado de saúde e inspeção de saúde. Ainda não foi decidido quais os médicos que comporão a junta, sabe-se entretanto que serão em número de três e provavelmente o presidente da junta, será o próprio diretor do setor médico da Sesas.

### CEGOS

Apesar dos esforços, a Sesas ainda não conseguiu colocação para os cegos integrantes do Programa de Recuperação Social da Mendicância. Numa última tentativa de conseguir emprego, para aquelas pessoas deficientes visuais a Prefeitura está apresentando uma proposta para as firmas, que se interessarem em fazer uma experiência com os cegos. A Prefeitura vai pagar o primeiro mês de experiência do trabalho dos cegos.

Ainda dentro do projeto, a Sesas agora está partindo para um trabalho integrado com a comunidade. Todo e qualquer auxílio, seja da dona de casa que dispõe de uma hora livre do seu trabalho do lar, seja do grupo de jovens que queiram trabalhar pela sua comunidade, todos terão a oportunidade de trabalhar com a Sesas, dentro do Projeto de Recuperação Social da Mendicância. Segundo o Secretário Volney Milis, a ajuda da comunidade nesse programa é fundamental.

## Cinemas da Capital terão roletas, para controle do público

Até o final do ano o Instituto Nacional do Cinema terá colocado roletas em 50% dos cinemas do País. Em Santa Catarina, elas serão colocadas apenas no início do próximo ano, conforme informou Walter Boppré, representante do INC neste Estado.

No Rio de Janeiro, as roletas já foram colocadas nos 130 cinemas existentes, e estão sendo instaladas agora nas 150 casas paulistas, devendo estar em funcionamento ainda este mês. Em seguida, elas serão colocadas nos principais cinemas do Estado do Rio, Minas Gerais, Brasília, Paraná e Rio Grande do Sul.

Walter disse que as experiências estão sendo feitas nos grandes centros como meio de fiscalização mais direta e mecânica. Aqui em Florianópolis elas serão instaladas em todos os cinemas, mas com prioridade nos cines São José, Coral e Ritz, os melhores da capital. Conforme o resultado da experiência, poderão ser colocadas depois também nos cinemas do interior do Estado.

O custo das máquinas é muito elevado, na ordem de Cr\$ 20 milhões cada uma, por isto o Instituto resolveu não vendê-las aos cinemas, nem a longo prazo, assim as roletas permanecerão como propriedade do INC, sendo que os cinemas deverão apenas zelar por elas e reparar qualquer dano, conforme informou Walter.

Continuando, ele disse que o INC pretende que a máquina vá melhorar 80% da fiscalização nos cinemas, sobrando uma pequena margem para os convidados, mas que mesmo assim ainda vai haver muito adulto, em combinação com o porteiro, que vai entrar pagando meio ingresso. "A fiscalização humana é um fracasso, pois os próprios fiscais do INC se deixam subornar. Além disto há muito rodízio, o porteiro recebe o ingresso e ao invés de rasgar, devolve à bilheteria para vender de novo."

As novas máquinas autenticam os ingressos e ao final do dia a fita dá o total de entradas vendidas, tanto as inteiras quanto as meias. Walter disse que em princípio as roletas seriam instaladas em Santa Catarina no mês de outubro deste ano, mas a implantação das mesmas também sofreu um atraso nas grandes capitais, porque elas haviam sido encomendadas à Alemanha, mas o preço aumentou muito, e resolveram encomendá-las à Bosch, que fabrica um modelo similar ao alemão, menos dispendioso.

Walter disse que há um plano para futuramente só vender um tipo de entrada, acabando com a divisão em inteira e meia, para facilitar a manipulação das máquinas e diminuir a margem de fraude. A entrada teria um preço médio, igual para estudantes e adultos. Walter disse que se efetivamente este plano se efetivar em todo País, futuramente o estudante, devido ao aumento do preço da entrada, só poderá mesmo ver televisão, que aliás já é uma grande concorrente do cinema, principalmente a TV a cores.



Durante todo o ano, os apelos para o consumo.

## Apelo do crédito é mais forte que o orçamento

A falta de planejamento orçamentário, facilidades de pagamento e a vontade de ter as coisas, são as principais causas do corte de crédito para vinte mil pessoas que compram nas lojas de vestuário e eletrodomésticos de Florianópolis, fichados até hoje. A informação foi dada pelo Serviço de Proteção ao Crédito que no mês de julho atendeu 12.744 informações de lojas e destas, novecentas tiveram fichas negativas e com crédito cortado. Também no mês passado, foram fichadas 1884 contas negativas, que representam para as lojas um prejuízo de Cr\$ 1.489.736,31, que poderá ser restituído posteriormente com o pagamento da conta.

MARATONA DO MAU PAGADOR

Um freguês entra na loja e quer comprar um eletrodoméstico. Em poucos

minutos o aparelho é vendido ou não, dependendo da situação dele no catálogo dos "bons e maus pagadores" do Serviço de Proteção ao Crédito. Em caso positivo, leva o aparelho e pagará em suaves prestações mensais somente a partir do terceiro mês após a compra, como acontece com algumas lojas. Muitos pensam que em novembro ou dezembro "tereí um bom emprego, mais dinheiro e vou pagar a prestação com mais tranquilidade".

Chega a primeira prestação e as pretensões não deram certo. Passa uma, duas, três e até quatro prestações. A loja manda um comunicado ao freguês, convidando-o para saldar a dívida em tempo e dentro de 15 dias. Caso não faça, o fato é comunicado ao SPC que suspende o crédito do freguês em todas as lojas filiadas ao órgão.

"Esses quinze dias são dados para ele limpar o nome", revelou Brasiliano de Souza, Secretário Executivo do SPC.

### RESTITUIÇÃO

O atraso no pagamento das prestações pode ser tolerado pelas lojas quando o freguês apresentar uma justificativa comprovada. Quando isto não acontece, o mau pagador caminha para uma situação cada vez pior, devido aos cancelamentos de créditos em lojas e bancos. Então se vê na obrigação de pagar, mesmo com um ano de atraso, correção e multas. Antes de fazer isso, lojas não associadas ao SPC abrem créditos com grande facilidade e com resultados negativos logo de início.

Com a situação regularizada, ele recupera o crédito no SPC, mesmo que se reincidente.

### FALTA PLANEJAMENTO

Para o Secretário Executivo do SPC, Brasiliano de Souza, a elevação do número de maus pagadores se deve a ausência de um planejamento familiar e individual, paralelo a um excesso de otimismo. "Compro agora e pago em janeiro. Até lá muita coisa vai melhorar, até minha conta bancária".

"Comprar à prazo é muito bom, desde que o pagamento é feito em dia. Isto não acontece e, pelo contrário, há tendência para piorar. No mês passado registramos mil contas atrasadas, representando um valor aproximado de um milhão de cruzeiros", revelou Brasiliano.

Se as lojas de eletrodomésticos podem recuperar os aparelhos com pequena margem de prejuízos, devido a durabilidade, as de vestuário não tem a mesma sorte e, em geral, perdem a roupa, já usada e desbotada.

"Todos tem direito de terem o que lhes apetece, mas muitos não podem por falta de recursos. E pessoas nessas condições temos aproximadamente vinte mil, representando 15% dos 130 mil fichados no SPC", disse Brasiliano.

**CENTRAIS ELÉTRICAS DE SANTA CATARINA S.A.**  
**SETOR FLORIANÓPOLIS**  
**— COMUNICAÇÃO —**

A CENTRAIS ELÉTRICAS DE SANTA CATARINA S/A — CELESC — AGÊNCIA FLORIANÓPOLIS, comunica a seus consumidores, que amanhã, dia 07/08/74, haverá desligamento geral de energia elétrica, no horário compreendido entre 5,00 e 6,00 horas, em Florianópolis e municípios vizinhos.

OBS.: O desligamento acima mencionado, visa possibilitar os trabalhos de recuperação do cabo de cobertura da linha de 69 kV, da Subestação da ELETROSUL à Subestação de Coqueiros.

Florianópolis, 06 de agosto de 1.974.

— A EMPRESA —