O TEMPO – Massa Fria: Negativo. Pressão Atmosferica Média: 1007.3 milibares. Temperatura média do dia: 17.1 graus centígrados. Umidade relativa media: 82.8 por cento. Estado médio do Céu: Cumulus, Stratus, Cirrus, de meio a encoberto. Nevoeiros noturnos nas margens de rios. Serras, Litoral e Planalto, nas baixadas. Estado médio do Tempo: Estável em trechos litorâneos, com chuvas rápidas e passageiras nas serras entre o Litoral e Planalto, com instabilidades passageiras no Planalto Oeste. Estado geral do tempo no Estado: Com instabilidades passageiras passando a Estável. Previsão: A. Seixas Netto.

O ESTADO

Florianópolis – Quarta-feira – 24 de julho de 1974 – Ano 60 – No. 17.635 – Edição de hoje: 16 páginas – Cr$ 1,00

SANEAMENTO COMUNITÁRIO – Foi aprovado pelo Governador Colombo Salles, o convênio que a Secretaria da Saúde firmou com a Prefeitura de Criciúma, para implantação de uma Oficina de Saneamento, naquele município, destinada a serviços de infra-estrutura, para confecção de elementos destinados ao Programa de Saneamento Comunitário. Outro convênio, visando à instalação de Programa Comunitário de Sistemas de Saneamento Básico foi, também, aprovado para ser executado pela mesma Prefeitura. Para implantação de uma unidade sanitária, foi igualmente celebrado, um convênio entre Secretaria da Saúde e o município de Santa Rosa de Lima.

Todo rigor do inverno

A brusca queda de temperatura provocou ontem geadas em várias regiões do interior, onde os termômetros registraram temperaturas abaixo de zero. As previsões indicam que estamos entrando no período mais frio da temporada e a temperatura vai cair ainda mais (P. 9).

Moacir já integrado no time do Figueirense

A esperada reapresentação de Moacir no Figueirense deu-se na tarde de ontem, quando o jogador voltou a rever seus antigos companheiros de clube e participou de uma puxada maratona ao longo da BR–101, correndo 10 quilômetros até o trevo de São José. Moacir fez ótimo tempo: tirou o terceiro lugar (Página 8).

Extinção do BRDE fica em suspenso

Ainda não foi desta vez que o destino do BRDE ficou decidido. Na reunião de ontem em Brasília dos três Governadores do Sul com o Ministro Mário Henrique Simonsen nenhuma solução definitiva foi adotada, devendo o assunto continuar em pauta para estudos (Página 6).

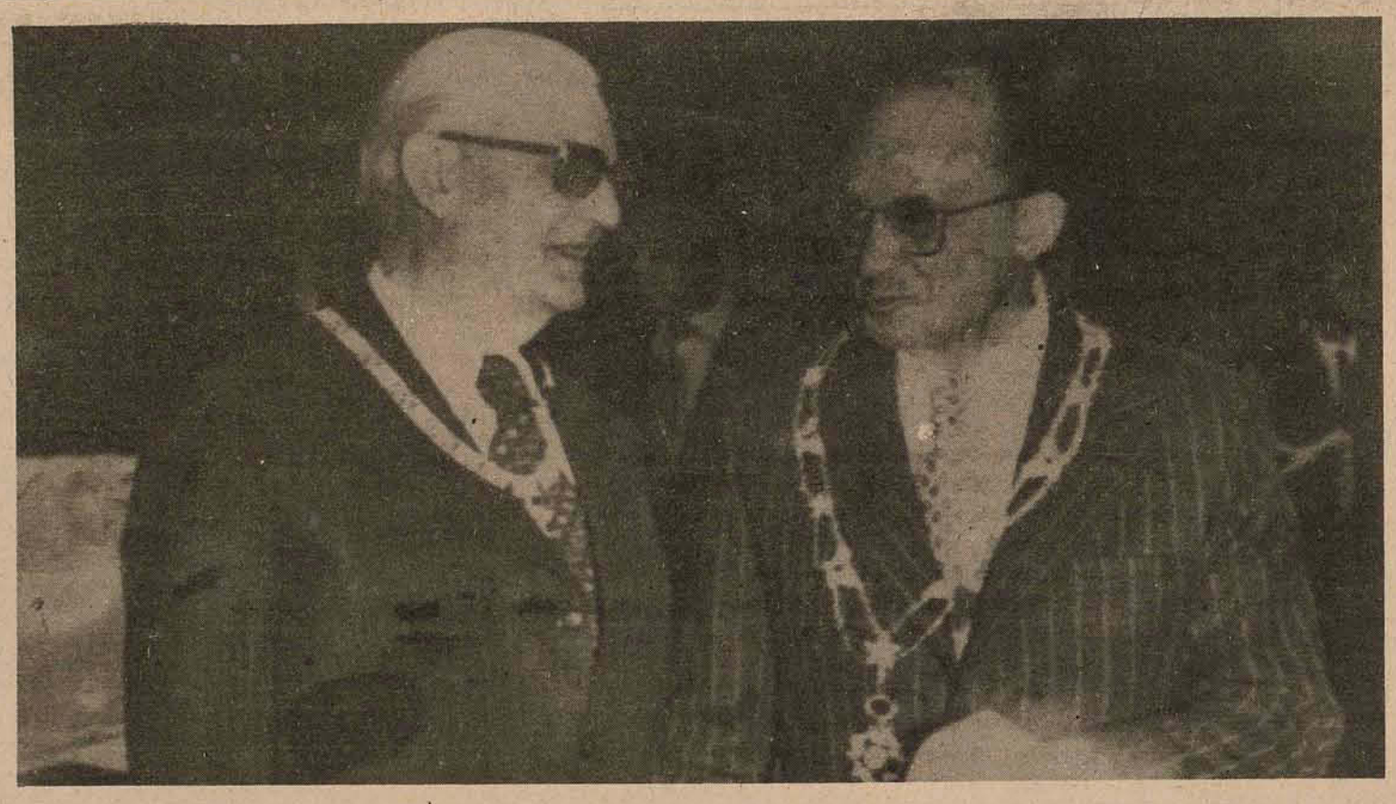

O Presidente Ernesto Geisel recebeu ontem em Brasília a visita do Presidente mexicano Luís Echeverria, durante um encontro reservado no Palácio do Planalto. Além da reaproximação política dos dois países, a visita do Presidente do México servirá para a assinatura de um acordo de navegação cargueira entre portos brasileiros e micanos. Um intenso programa oficial marca hoje a passagem de Echeverria pelo Brasil. Amanhã, às 8h30m, ele embarca de volta ao México (Pág. 5).

Makarios deve voltar ao poder em Chipre

Página 2.

Orações e jejum para que Nixon permaneça

Um grupo de aproximadamente 600 pessoas fez ontem em Washington uma manifestação de protesto **a favor** *do Presidente Nixon, num movimento mistico e religioso de orações e de jejuns, sob a inspiração espiritual do reverendo Sun Myung Moon, da Coréia do Sul (Página 2).*

Preces e sacrifícios para que Watergate não derrube Richard Nixon.

Cruzeiro x Vasco e Inter x Santos decidem esta noite quem vai à final

Página 7.

Vacina contra a meningite está sendo esperada em Santa Catarina

Página 16.

O poder na Grécia volta às mãos dos civis

O povo grego saiu em festa ontem às ruas, comemorando a renúncia do primeiro-ministro Adamantios Androutsopoulos, apoiado pelos militares. O poder na Grécia deverá voltar aos civis e a causa próxima da crise política grega foi consequência da crise de Chipre (P. 2).

Acervo: Biblioteca Pública SC - Hemeroteca Digital Catarinense

Makarios anuncia que retomará o poder dentro de semanas

O sucessor de Nikos Sampson na presidência de Chipre anunciou ontem que sua permanência no poder e apenas provisória e que "o caminho está livre para o retorno do presidente Makarios à ilha". Em Nova Iorque, o arcebispo Makarios declarou que diante da nova situação de seu país, deverá retornar ao poder dentro de poucas semanas. Makarios disse que acredita que o presidente interino Glafcos Clerides está agindo em seu nome. "Ainda não entrei em contato com ele, mas não tenho dúvidas quanto a atitude do presidente, porque o conheço bem". O arcebispo disse, ainda, que pretende reunir-se mais uma vez com Kissinger antes de deixar Washington. Disse que irá terça-feira à Londres, mas ressaltou que não pretende assistir à conferência de paz que se inicia hoje em Genebra.

O governo cipriota anunciou ontem a nomeação de um novo presidente. Trata-se de Glafcos Clerides, uma figura proeminente do regime anterior do presidente Makarios e foi tambem o homem que liderou as conversações inter-comunitárias durante o regime do arcebispo A substituição a Nicholas (Nikos) Sampson, foi interpretada como uma tentativa do novo governo chegar a um entendimento pacífico com a Turquia.

Por outro lado, segundo um porta-voz da embaixada cipriota em Paris, Glafcos Clerides informou às Nações Unidas que assumiu a presidência de Chipre somente em carater interino. Adiantou que "o caminho está livre para a volta do arcebispo Makarios à ilha". Os observadores acreditam que durante a presidência de Glafcos o arcebispo Makarios poderá retornar definitivamente à ilha, com perspectivas de reassumir o seu cargo

Num discurso pela rádio de Nicósia, Sampson, que deixa o governo após derrubar o arcebispo Makarios, elogiou Glafcos, dizendo que ele e o homem indicado para impedir a guerra civil em Chipre. Acrescentou o ex-presidente cipriota que deixava o cargo com a sua consciência tranquila e explicou que suas atitudes, desde o golpe de 15 de julho, foram inspiradas pelo desejo de evitar uma guerra civil na ilha.

Clerides: o caminho está aberto a Makarios.

Makarios, confiante, diz que retornará à Presidência.

Turcos proclamam vitória do seu país

O primeiro-ministro da Turquia, Bulent Ecevit proclamou ontem a vitória das trocas de seu país em Chipre, porém afirmou que a vitória foi conseguida por "um preço elevado". 54 mortos, 184 feridos e 242 desaparecidos. Logo em seguida ao discurso, Ecevit foi aldo da primeira crítica formulada depois da invasão e procedente do líder da oposição, Suleyman Demirel.

O número de vítimas divultado por Ecevit foi a primeira estatística oficial do governo, desde sábado, quando foi lançada a invasão pelo mar e pelo ar contra a estratégica Ilha do Mediterrâneo. Mas as estatísticas não incluem os milhares de mortos e feridos que se calcula tenham sido o saldo dos encarniçados combates travado na ilha entre os cipriotas de origem turca e grega. E, ao que tudo indica, os conflitos desse tipo ainda persistem em alguns pontos de Chipre.

No discurso proferido ao parlamento, Ecevit anunciou também que 600 prisioneiros estavam sendo transportados de Chipre para o porto turco de Mersin. Apesar de não terem sido revelados detalhes da operação, a opinião mais generalizada e que se trata de membros da guarda nacional cipriota que combateu os invasores.

Entretanto, o governo turco ordenou a reabertura de seus aeroportos aos aviões comerciais em trânsito. A primeira medida a limitar o estado de guerra.

Apos o discurso, o chefe da oposição, Suleyman Demirel, acusou Ecevit de não fornecer informações suficientes sobre a operação em Chipre. Segundo Demirel, tal atitude teria suscitado os rumores mais descabidos e fomentava a intranquilidade no país. Esta foi a primeira crítica formulada contra o primeiro-ministro de 49 anos, desde que forças turcas invadiram a ilha de Chipre, no sábado.

Por outro lado, apesar de Ecevit não ter feito nenhuma referência direta ao assunto e quase certo que a Turquia considera a renúncia de Nikos Sampson - nomeado presidente da ilha apos a deposição de Makários - com um dos primeiros frutos da invasão. O governo turco havia considerado a nomeação de Sampson, ardente defensor da anexação de Chipre pela Grécia, como uma afronta nacional.

Por outro lado, tanto governadores como governados, acompanhavam fascinados o desenrolar dos acontecimentos na Grécia, onde os militares convocaram antigos líderes democraticos do país, aparentemente, com o objetivo de assessorá-los quanto ao procedimento a ser adotado nas negociações, para a paz em Chipre, com a Turquia e a Grã-Bretanha.

Para os turcos, qualquer modificação importante no regime greco - a quem foi atribuída a responsabilidade pela crise cipriota - seria como que uma segunda vitória lograda mediante a invasão.

A Turquia pretendia enviar o chanceler Turan Gunes para Genebra, hoje no intuito de iniciar as negociações de paz. Contudo, no momento sua partida seria adiada, até que a situação grega esteja esclarecida.

O vice-primeiro-ministro turco, Nemettin Erbakan, anteriormente havia defendido publicamente a divisão de Chipre como meio de se resolver a crise.

Erbakan disse que o setor ocidental da ilha devia ser entregue a seu país, enquanto que o setor oriental caberia à Grécia, e corredor neutro serviria para separar os dois setores. Porém Ecevit não formulou nenhuma proposta nesse sentido.

Sampson foi substituído na presidência de Chipre por Glafcos Clerides, funcionário de ligação entre as comunidades grega e turca da ilha, durante o governo de Makários.

O primeiro-ministro turco se absteve de formular qualquer comentário a respeito da nomeação de Clerides.

Turistas esperando o avião para deixar Chipre.

Grécia: os civis voltam ao poder

O governo do primeiro-ministro Adamantios Androutsopoulos, que era apoiado pelos militares, renunciou ontem e o poder grego voltará para os civis. A notícia foi divulgada por um ex-membro do gabinete, Petros Yarousalias, depois de uma prolongada conferência com os comandantes militares, liderados pelo presidente general Phaedon Gizikis, que subiu ao poder através do golpe militar que depos o governo de Papadopoulos. Na frente do palácio, uma entusiasta multidão ovacionou as autoridades quando estas deixavam a reunião, com gritos de "unidade" e "democracia".

O ex-ministro Petros Yarousalias, figura entre os sete ex-dirigentes políticos convidados pelos presidente Gizikis a participarem da reunião, que culminou com a renúncia militar.

Ontem mesmo, o presidente Phaedon Gizikis convidou o ex-primeiro-ministro Constantin Caramanlis a voltar para a Grécia a fim de ocupar seu antigo posto e terminar seu exílio na França. Segundo fontes políticas de Atenas, o ex-premier Constantin Caramanlis deverá liderar um governo de união nacional. Segundo um assessor do Caramanlis em Paris, o ex-primeiro-ministro deixou ontem sua residência na capital francesa rumo à Atenas.

EUFORIA POPULAR

Atenas ontem viveu um clima de verdadeiro carnaval depois que foi anunciada a renuncia do governo militar. O povo saiu pelas ruas comemorando ruidosamente a volta dos civis ao governo. Os automóveis percorriam as principais ruas da capital grega com seus motoristas fazendo soar as buzinas. Segundo o reportes da Associated Press em Atenas, Alex Efty, o contentamento popular nas ruas da capital só pode ser comparado ao que se fez sentir na Grécia quando os aliados a libertaram na segunda guerra mundial. As pessoas se abraçavam e se beijavam nas ruas e nas praças, quanto outros corriam com os baraços para o alto gritando
outros corriam com os braços para o alto gritando "Viva a Democracia".

Milhares de pessoas reuniram-se na principal praça de Atenas, Omonia, empunhando cartazes dando vivas e agitando bandeiras gregas: "Um Chefe, o Povo Soberano". E cantavam: "Esta noite morreu o fascismo, viva a democracia e abaixo com os torturados da polícia militar".

A intervenção policial foi ignorada e a multidão continuou com sua alegre passeata até o Parlamento, a um quilômetro e meio das duas principais avenidas de Atenas.

Partidários de Nixon apelam às orações contra o impeachment

Mais de 600 partidarios do presidente Richard Nixon rezaram, cantaram e ouviram, ontem, diversos oradores enquanto prosseguiam em seu protesto de apoio ao presidente, quando por quatro dias estão fazendo jejum e vigilias nas escadarias do Capitólia.

Este ato foi organizado por seguidores do reverendo San Myung Moon, da Coréia do Sul, e pelo Comitê Nacional de Equanimidade para com a presidência dirigido pelo rabino Baruch Korff.

Tanto o rabino Korff como o reverendo Moon defenderam o presidente Nixon dos seus acusadores de Watergate quando se dirigiram aos manifestantes que ontem evitaram toda e qualquer referência sobre as opiniões relacionadas com o comportamento do Congresso no caso do julgamento político do presidente.

Os manifestantes exibiam cartazes que diziam: "orai pela America do Norte; tenhamos fé em nosso Congresso e que Deus decida.

Mesmo recebendo essa manifestação de apoio divino, o presidente Nixon conferenciou ontem com seu advogado, James D. St. Clair, que o estava defendendo no caso Watergate, a fim de estudar o processo de **impeachment**. Simultaneamente, a Casa Branca intensificava seus ataques a Comissão de Justiça da Câmara dos Representantes.

Por outro lado, o caso de **impeachment** de Nixon, nas duas frentes, começou a andar mais rápido desde sexta-feira passada, quando o pessoal da Comissão de Justiça divulgou os propostos artigos para o julgamento político, acusando Nixon de ser responsável pela invasão da sede do Partido Democrata em Watergate e de participar no posterior encobrimento do caso, ao permitir "um padrão de maciço abuso de poder com propositos políticos".

No dia seguinte, St Clair apresentou uma defesa do presidente de 151 paginas, alegando "a total ausência de qualquer evidência convincente, que demonstrasse atitudes incorretas por parte do presidente, suficientes para justificar a grave ação de julgamento político".

Franco recupera-se lentamente e pode ter alta esta semana

O general Francisco Franco recupera-se bem do ataque de tromboflebite de que foi acometido no dia 9 deste mes e até o final desta semana poderá receber alta. O medico Hidalgo Huerta, um dos seus principais assistentes, disse ontem que apesar da forte hemorrogia intestinal da sexta-feira passada, Franco nunca chegou a perder a consciência. Adiantou que o Chefe de Estado espanhol está física e mentalmente bem, podendo continuar suas atividades normais. "Contudo, não quero fixar uma data para sua alta, o que podera ocorrer até o final desta semana".

Acrescentou que o caudilho, de 81 anos, poderá deixar o hospital assim que desejar. "Realmente não há razão para que fique aqui por mais tempo. Achamos que ele poderá retomar suas atividades normais." Assinalou o dr. Huerta que o uso de anti-coagulante foi suspenso, para que Franco possa exercitar a perna doente. Dessa maneira, o ditador espanhol faz diariamente inúmeras caminhadas pelos corredores do hospital, chegando a percorrer cerca de 1,5 quilômetro em poucas horas.

Por outro lado, foi comemorado ontem o quinto dia da designação oficial do príncipe Juan Carlos Bourbon, de 36 anos, como sucessor de Franco no Estado espanhol com o título de rei. E segundo a lei de sucessão o príncipe substituia o general no caso de morte ou incapacidade.

Na ocasião, durante um discurso no qual aceitava sua designação, o príncipe Juan Carlos jurou fidelidade e lealdade aos princípios políticos do regime franquista e as leis fundamentais espanholas. Contudo, não se sabe ainda se Franco retomará o poder das mãos do príncipe. Os espanhois em geral acham que o general manterá o príncipe no cargo, pelo menos por enquanto.

Direita peronista quer expulsar Campora do Partido

O ex-presidente da Argentina Hector Campora enfrenta a ameaça de ser expulso do movimento peronista no governo, estimulada pela facção direitista que, aparentemente, vê com certa apreensão a possibilidade de um retorno político do ex-Chefe de Estado. Depois de sua renúncia no cargo de presidente, que possibilitou a ascensão de Peron ao poder, Campora foi nomeado embaixador no México. Entretanto, seus adversários direitistas continuaram perseguindo-o e por duas vezes, tentaram expulsá-lo das fileiras do movimento, o que não foi conseguido graças à intervenção pessoal do extinto presidente Juan Domingo Peron, a quem Campora devotava religiosa fidelidade.

Os amigos de Campora afirmam que sua autoridade como embaixador no México foi continuamente boicotada pela chancelaria argentina e, finalmente, foi deixado de lado na preparação da visita do presidente Echeverria à Argentina, concluída domingo. Campora veio a Buenos Aires em fins de junho para levar suas queixas diretamente a Peron, contudo a saúde do presidente já estava bastante debilitada e a entrevista nunca se concretizou. Sabe-se apenas, que um dos últimos atos do velho caudilho foi assinar o decreto aceitando a renúncia de Campora do cargo de embaixador no México. Um fato curioso, no entanto, cerca este decreto: ele não incluía o habitual agradecimento ao demissionário pelos "importantes e patrióticos serviços prestados", como ocorre em casos semelhantes.

Agora, o Conselho Superior do Partido Justicialista (peronista) resolveu enviar seus antecedentes ao tribunal de disciplina partidária para julgamento, "ante os diversos pedidos de sanções contra o ex-presidente". Embora os dirigentes peronistas não tenham revelado quais as acusações que pesam sobre Campora, uma delas é fato de que ele sempre manteve boas relações com a esquerda, tendo inclusive, enviado sua adesão a uma concentração organizada no ano passado pela esquerda peronista, setor que o próprio Peron pusera em "quarentena política". Contudo, o verdadeiro motivo das sanções e a circunstância de que Campora, atualmente, e o unico dirigente peronista de maior popularidade e renome. Inclusive, está acima da presidente Isabel Peron nesse sentido. A direita peronista, ante a ausência de Peron, teme que Campora eventualmente se torne candidato de uma ampla combinação partidaria que poderia incluir os comunistas e até parte do próprio movimento peronista, para as eleições presidenciais que deverão realizar-se em 1977.

PC integraria um governo de unidade nacional na Espanha

O secretário-geral do Partido Comunista espanhol, Santiago Castillo, declarou ontem, em Paris, que a sua agremiação está disposta a participar de um governo provisório de reconciliação nacional na Espanha. "Mas não aceitamos a transmissão de poderes do general Francisco Franco para seu sucessor designado, o príncipe Juan Carlos de Bourbon". Esclareceu Castillo que a transmissão de poder é contrária a tudo quanto deseja a Espanha de hoje, pois faz supor a continuação pura e simples, de franquismo sem Franco.

– Juan Carlos sera - disse ele - um ditador ou um marionete, manipulado por outros. "O povo espanhol não suportará que lhe seja negado, indefinidamente, o direito de participação e de palavra. A monarquia do movimento (que sucedeu a falange como único partido ilegal da Espanha), o franquismo sem Franco, personalizado por Juan Carlos, não pode senão provocar choque, violências e caos".

Esclareceu, por outro lado, que o Partido Comunista não faz ameaças, mas apenas preve acontecimentos. Acrescentou Castlo explicando que o "único caminho existente para assegurar a passagem pacífica da ditadura para a democracia, e a reconciliação nacional e a instauração de um governo provisório imbuído desse espirito. Hoje existe essa possibilidade".

Governo uruguaio anuncia liberalização de sua economia.

O novo ministro uruguaio da Economia e Finanças anuncia novas medidas na área de seu ministério para tirar o país do caos.

O Ministro da Economia e Finanças, Lejandro Vech Villegas, anunciou ontem uma gradual "liberalização da economia" ao reconhecer que a situação mostra-se "complicada" devido a varios motivos, alguns de origem externa.

Vech Villegas, que assumiu no dia 12 de julho a chefia do ministério encontrando a situação econômica do país em pessimas condições, revelou a uma comissão do conselho de estado a orientação que dará a economia do Uruguai. Manifestou-se favorável a uma liberalização econômica através da eliminação gradual de muitas medidas prejudiciais ao desenvolvimento. Com relação aos preços, tambem procederá a sua liberalização no mercado.

O ministro de 45 anos tambem continuara a aplicar a denominada política "mini-desvalorizara", iniciada pelo governo do presidente Juan M. Bordaberry no dia 2 de março de 1972, um dia depois de assumir o governo. Apos 28 desvalorizações do peso, o dólar no mercado oficial vale 1.184 pesos para a compra e 1.196 para a venda. O ministro assinalou que as desvalorizações periódicas não prejudicarão "a aspiração de se atingir um mercado único, livre e flutuante".

Vech Villegas tambem mostrou-se favorável à livre importação com pequenos controles, indicando que o governo estabelecerá a importação mediante quantias específicas e controladas.

Além disso, o ministro das finanças sustentou que as reservas do país, necessárias para momentos de emergencia, "devem ser aplicadas em setores produtivos, principalmente a indústria".

A crise econômica tambem atingiu o campo do comércio. Nos primeiros seis meses do ano o deficit atingiu o total de 23.654.000 dolares, em exportações de 180.333.000 dólares e importações de 203 654.000 dólares. No mesmo período de 1973 o total era favorável em 69 milhões de dólares. A origem deste deficit está na retração dos mercados importadores de carne, especialmente o mercado comum europeu. Por outro lado, tambem ha a crise mundial do petróleo, sendo que o Uruguai depende 100 por cento da importação do petróleo bruto.

A inflação apresentou segundo o governo, um crescimento de 34,91 por cento nos primeiros seis meses do ano, determinando a redução do poder aquisitivo dos salários atingindo deste modo o movimento comercial.

Acervo: Biblioteca Pública SC - Hemeroteca Digital Catarinense

MDB faz convenção regional dia 18

Anteriormente marcada para 11 de agosto, a convenção do partido oposicionista ficou para 18 de agosto, um dia após a da Arena.

O MDB transferiu para o dia 18 de agosto a data de sua convenção regional destinada à escolha dos candidatos ao pleito de novembro, que anteriormente havia sido fixada para o dia 11. A convenção será instalada às 10 horas, no plenário da Assembléia Legislativa, o mesmo local que a Arena utilizará para a sua convenção, um dia antes. A partir do dia 17 o MDB só considerará reunido para receber as credenciais dos delegados e membros do partido com direito a voto na convenção.

O Presidente do MDB, Dejandir Dalpasquale, encontra-se no interior do Estado participando do encaminhamento das convenções municipais destinadas à indicação de candidatos. A maioria dos dirigentes e líderes partidários está tambem no interior, fazendo idêntico trabalho. Ontem o único dirigente que esteve rapidamente na sede do partido foi o Deputado Jayson Barreto, Vice-Presidente do Diretório Regional, que já retornou ao Vale do Itajaí.

Valmor de Lucca, que domingo último foi indicado pelo MDB de Tubarão como candidato à Câmara Federal, juntamente com o Deputado César Nascimento, esteve tambem ontem na sede do partido, tratando de assuntos ligados à sua candidatura.

O Diretório Regional do MDB, resolveu não intervir imediatamente no Diretório Municipal do partido, conforme pedido feito pela bancada do partido na Câmara Municipal de Florianópolis. Segundo declarações do presidente regional do MDB, deputado Dejandir Dalpasquale, o Diretório Regional, obedecendo o que determina a Lei Orgânica dos Partidos Políticos, resolveu conceder ao Sr. Walmor Bion, atual presidente do Diretório Municipal, o prazo de dez dias para que o mesmo apresente a sua defesa. Após ouvir a defesa e de conformidade com as provas apresentadas pelo Sr. Walmor Bion, o Diretório Regional do MDB decidirá se deve intervir ou não no Diretório Municipal de Florianopolis.

Futuro do BRDE ainda continua indefinido

Notícias procedentes de Brasília dão conta de que nenhuma solução definitiva sobre a destinação a ser dada ao BRDE foi fixada no encontro que o Ministro da Fazenda, Sr. Mário Henrique Simonsen, manteve na tarde de ontem com os Governadores do Paraná, Santa Catarina e Rio Grande do Sul.

Durante o encontro – um almoço na residência do Ministro – foram examinadas várias alternativas em torno do Banco Regional de Desenvolvimento do Extremo Sul, com o governo gaúcho defendendo a tese de sua extinção, tendo em vista a constituição do Badesul, já efetuada, e a denúncia, tambem já formalizada, do convênio que instituiu o sistema Codesul/BRDE.

Segundo as mesmas informações, o Governador Colombo Salles expôs ao Ministro da Fazenda sua intenção de constituir o Banco de Desenvolvimento do Estado de Santa Catarina – Badesc – cuja lei já se encontra em vigor e com carta-patente assegurada pelo Conselho Monetário Nacional.

O Governador Emílio Gomes, por sua vez, defendeu a tese de manutenção do BRDE, argumentando que não vê inconveniências de os três Estados possuirem seus bancos próprios de desenvolvimento juntamente com o banco regional.

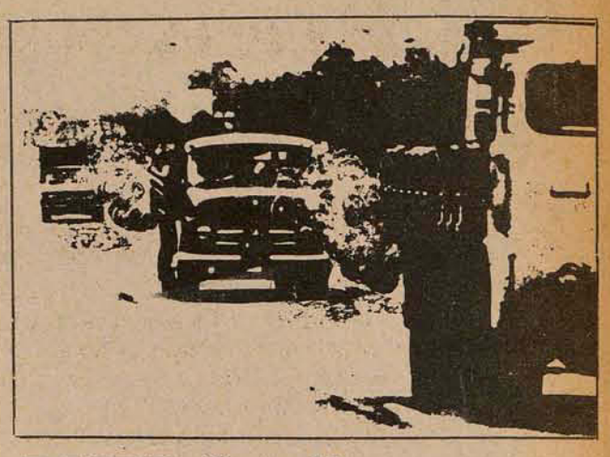

DNER fiscaliza excesso de fumaça dos veículos

Ainda é grande o numero de veículos automotores que trafegam com excesso de fumaça nas rodovias catarinenses, segundo o Departamento Nacional de Estradas de Rodagem, distrito de Santa Catarina. Números coletados mensalmente pelos diversos comandos realizados, chegam a indicar por vezes cerca de 13 veículos autuados em uma hora.

Segundo direito delegado ha muito tempo, o DNER, através da Patrulha Rodoviária Federal, tem a responsabilidade de verificar, além de excessos de velocidade, ultrapassagens em locais indevidos ou ultrapassagens mal feitas, os excessos de fumaça produzidos por veículos, pois segundo fonte daquele Departamento, além de indicar o fato uma injeção de combustível maior que a normal, também representa um perigo de acidentes.

Desta maneira, evidencia-se que muitos acidentes são causados devido à fumaça que sai da descarga dos veículos, impedindo a visibilidade do carro que se encontra atrás do veiculo infrator. O DNER cita tambem a poluição que causa a fumaça, principalmente em centros urbanos, como um motivo que recentemente determinou a direção central do órgão a recomendar maior fiscalização, neste setor.

O método utilizado pela Polícia Rodoviária Federal para detectar o excesso de fumaça, já variou varias vezes desde que lhe foi incumbida esta missão, sendo que atualmente está em vigor a Resolução no. 425-70, do Conselho Nacional de Trânsito, que determina a utilização da escala Ringelmann como padrão de medida para fixação dos índices de produção de fumaça. Com tal escala, o patrulheiro, no momento da investigação, tendo em mãos a mesma, que é um disco composto numa gradação de cores do preto ao cinza-claro, poderá determinar se a fumaça expedida pelo veiculo no ponto de saída do cano de escapamento é de maior densidade que o permitido ou seja, representando 40% do negro assinalado pela escala.

Porem, diz a fonte do DNER, tendo em vista a escala Ringelmann não ser das mais completas ou de alto grau de eficiência, o patrulheiro obedece a um ponto intermediário entre as duas cores indicadas pela escola, mas, mesmo assim, muitos veiculos movimentados a óleo diesel, principalmente caminhões, são autuados. Assinala também, que os onibus interurbanos estão respeitando a proibição de produção de fumaça pelo veículo. Mas observa-se que em centros urbanos, os onibus de transporte trafegam com fuligem na descarga, causando inclusive poluição visual e olfativa.

Atualmente, a BR–116 está sendo a principal rodovia catarinense onde é exercida fiscalização, através de comandos esporádicos, efetuados nos serviços de ronda, isto por nela se concentrar no momento a maior parte do tráfego pesado. Porém, constata-se que às vezes na própria BR–101 são observados cerca de 13 casos de veiculos produzindo fumaça em uma hora, sendo que a pena para os infratores e multa variável entre 10 a 20% do salário-mínimo vigente na região e a retenção do carro para regularização

Diretório da Arena tem reunião a 16 de agosto

O Presidente da Arena, Jorge Bornhausen, convocou para as 17 horas do dia 16 de agosto – vespera da convenção partidária – reunião do Diretório Regional destinada a examinar, entre outros assuntos, o orçamento do partido para as eleições de 15 de novembro, em que serão definidos os gastos com as campanhas dos candidatos. Na reunião serão ainda debatidas as normas para funcionamento da convenção regional.

O Sr. Jorge Bornhausen está convocando os membros do partido simultaneamente para essa reunião e para a convenção regional que começará às 9 horas do dia 17, no plenário da Assembléia Legislativa. Para a convenção, além dos membros do Diretório, estão sendo convocados os delegados de diretórios municipais, e representantes do partido no Senado Federal, Câmara dos Deputados e Assembléia Legislativa.

Promulgada lei que dá nome de Colombo à ponte

O Presidente da Assembléia, Zany Gonzaga, promulgou ao final da tarde de ontem a lei que denomina "Engenheiro Colombo Machado Salles" à nova Ponte Ilha-Continente. O autógrafo da lei havia sido encaminhado em fins de junho ao Chefe do Executivo, para sanção, mas o Governador Colombo Salles deixou que expirasse o prazo legal de 15 dias sem se manifestar. Em decorrência, a iniciativa voltou ao Legislativo, e dentro das 48 horas apos o silêncio do Chefe do Executivo o Presidente da Assembléia promulgou a lei. Tambem foi promulgada pelo Deputado Zany Gonzaga, na mesma oportunidade, lei que denomina "Dayse Werner Salles" à Escola Modelo sita à Avenida Ivo Silveira, no Sub-Distrito do Estreito, sobre a qual também não se pronunciou o Governador, dentro do prazo de 15 dias A Constituição estadual estabelece para esses casos que uma vez verificado o silêncio do Governador, apos os 15 dias, a lei poderá ser promulgada dentro de 48 horas pelo Presidente da Assembléia, ou, se este não o fizer, em igual prazo, pelo Vice-Presidente.

Futuro governador vê o programa administrativo

O Senador Konder Reis modificou um pouco a sua agenda de ontem, suspendendo as audiências no período da tarde – que aproveitou para tratar de futuros planos administrativos – mas ainda assim deixou o seu gabinete na Assembléia somente à noite, depois de atender algumas pessoas que lá permaneceram à espera de uma oportunidade para falar-lhe. Pela manhã, Konder Reis recebeu o Prefeito de Tubarão, Irmoto Feuerschuette, com quem examinou assuntos ligados à defesa dos interesses do município e da região sul junto à administração central. Outro que esteve com o futuro Governador foi o ex-deputado e presidente da Assembléia, Lecian Slovinski.

Hoje Konder Reis permanece na Capital, mantendo novos contatos com políticos e líderes comunitários. Amanhã vai até São Martinho a fim de participar das festividades do Dia do Colono, programadas pela prefeitura local, fazendo parada em Paulo Lopes.

A partir do dia 26, o Senador Konder Reis estará cumprindo um programa no interior do Estado, acompanhado pelo seu companheiro de chapa Marcos Henrique Buechler, e pelo candidato ao Senado, Ivo Silveira, além de deputados estaduais e federais das respectivas regiões. No primeiro dia do seu programa, Konder Reis e comitiva chegarão a Concórdia por volta das 16 horas, pernoitando naquela cidade. No dia 27 estarão em Chapecó, dia 28 em Xanxerê, dia 29 em Joaçaba, dia 30 em Videira e dia 31 em Curitibanos e Jaraguá do Sul, com pernoite em Itajaí. Nessas cidades, a programação estará a cargo dos diretórios municipais da Arena O Senador Konder Reis regressara a Florianópolis no dia primeiro de agosto.

Operário padrão de SC será escolhido dia 30

No próximo dia 30 serão realizadas as eleições para a escolha do Operário Padrão de Santa Catarina, na sede do Serviço Social da Indústria, por uma comissão a ser constituída nos próximos dias. Já se encontram em mãos do Sesi os currículos dos 15 concorrentes, que são os seguintes representantes de municípios: 1) Blumenau: Herbert Schieman, da Industria Kurrinch; 2) Brusque: Neri Nicolau de Farias, da Fábrica de Tecidos Carlos Renaux S/A; 3) Canoinhas: Samuel dos Santos Valle, da Esquadrias Santa Cruz S/A; 4) Criciúma: Antônio José Patricio, da Companhia Nacional de Mineração Araranguá; 5) Florianópolis: Silvio Epifanio Peres, da Cotesc, setor Florianopolis; 6) Joinville: Alcides Acácio Lima, da Fundição Tupy S/A; 7) Jaraguá do Sul: Bruno Vogel, da Industrias Reunidas Jaraguá do Sul S/A; 8) Joaçaba: Aloysio Schmidt, da Firma Francisco Linder; 9) Lages: Vivaldino dos Santos Vale, da Madeireira Battisttella; 10) Lauro Müller: Clodomir Aleluia de Aguiar, da Companhia Nacional de Carvão Barro Branco; 11) Mafra: Alvino Kondelack, da União Catarinense de Serradores; 12) Porto União: Altair Engelke, da Industrias de Madeiras Guarujá; 13) Rio do Sul: Gerhard Froenher, da Firma Walter Budog e Companhia; 14) São Bento do Sul: Rolf Beckert, da Indústria Artefama; e 15) Itajaí: José Búrico Slonski, da Fábrica de Cimento Portland.

O vencedor receberá o premio de Cr$ 1 mil e concorrerá ao título de Operário Padrão Brasileiro, no Rio de Janeiro, no dia 20 de agosto próximo, conforme é anualmente realizado

OPERARIO PADRÃO

Segundo o regulamento da Campanha do Operário Padrão de Santa Catarina, operario é considerado "o que exerce uma arte ou um ofício, ligado diretamente à produção, até o nível de mestre-geral ou de chefe de seção, inclusive, ficando excluído o empregado que trabalha na parte administrativa ou na direção da firma"

Todos os anos realiza-se a campanha, pelo Serviço Social da Indústria e Jornal "O Globo", e seu objetivo, tambem segundo o regulamento, é premiar os que tornam-se merecedores do reconhecimento publico e de serem apontados como símbolos dos trabalhadores brasileiros pela constante dedicação ao trabalho, assiduidade, índice elevado de companheirismo e moral fora do trabalho, em relação à família, à comunidade e à pátria.

MISSA DE 7º DIA

Filhos, netos, nora e demais familiares de MATHILDE ZENISCH RAMOS agradecem o comparecimento de todos aos atos fúnebres, ou que por qualquer outro meio externaram seu pesar nesse doloroso transe, e convidam os parentes e amigos para assistirem a missa de 7o. Dia, que será celebrada quinta-feita, dia 25 do corrente, às 19 horas, na Matriz Nossa Senhora de Fátima no Estreito.

O novo reitor da Udesc tomou posse em solenidade realizada ontem de manhã na Secretaria da Educação.

A importância da universidade na atualidade é destacada por Grillo

Em cerimonia realizada às 10 horas da manhã de ontem no gabinete do Secretário da Educação, foram empossados o novo reitor da Universidade para o Desenvolvimento do Estado de Santa Catarina e o presidente do Conselho de Administração da Fundação Educacional de Santa Catarina, respectivamente, Srs. Antonio Niccoló Grillo e Arnoldo Suárez Cúneo. Ao ato estiveram presentes o Secretário de Educação, Paulo Henrique Blasi; Sub-Reitor de Assistência e Orientação ao Estudante da Ufsc, Ernani Bayer; Secretário da Educação, Saúde e Assistência Social da Prefeitura de Florianópolis, Volnei Millis; gerente do Premen em Santa Catarina, Antenor Naspolini e várias autoridades educacionais do Estado.

NOVAS DIRETRIZES NA UNIVERSIDADE

Apos o juramento de posse, o novo reitor da Udesc, destacou a importância que tem a universidade atualmente, porque a ela está reservada a alta responsabilidade de preparar mão-de-obra adequada ao processo expansionista. "O momento histórico que vivemos, outorgou à universidade extraordinária missão e para alcançar este objetivo o governo cuidou de definir novas diretrizes, perfeitamente ajustadas às necessidades nacionais e capazes de permitir um aproveitamento mais racional dos recursos materiais e humanos disponíveis".

Ressaltou que a reforma universitária trouxe excepcionais condições para a modernização e dinamização do ensino universitário, fugindo dos esquemas tradicionais e oferecendo a cada instituição a possibilidade de criar o seu próprio modelo, coerente com os anseios da região em que atua. "É dentro dessa concepção que devemos considerar o papel da Universidade para o Desenvolvimento de Santa Catarina. A sua importância cresce, tendo em vista o reconhecido e incontestável progresso catarinense Calar diante de tal chamamento seria criar um obstaculo indesejável e de repercussões negativas ao processo desenvolvimentista", revelou Grillo.

Apos destacar os aspectos positivos das experiências realizadas com o advento da reforma universitária e a tarefa difícil de concretizar seu ideal, Grillo fez alusões ao desenvolvimento da Udesc, "conseguido através do dinamismo dos reitores antecedentes e a colaboração do Diretor Executivo da Fundação Educacional de Santa Catarina, Arnoldo Suarez Cúneo".

"O compromisso que ora assumimos nos impõe o dever de criar condições favoráveis à expansão do ensino superior no Estado, complementando o trabalho dinâmico que vem sendo executado pela Secretaria Estadual de Educação".

O Secretário da Educação, Paulo Blasi, destacou a valiosa contribuição prestada pelo Diretor Executivo da Fundação Educacional de Santa Catarina, Arnoldo Suarez Cúneo, "que de longa data vem prestando serviços à educação catarinense. Na Fundação demonstrou equilíbrio, vontade e inteligencia e, c isso, tem levado à frente a instituição que dirige com grande eficiência". Dirigindo-se ao reitor empossado, Blasi ressaltou o conceito que a Udesc desfruta entre todas as universidades congêneres do País, considerada hoje como padrão de eficiência e trabalho. "A experiência que Antonio Nccoló Grillo tem sobre administração universitária, muito contribuirá para que a Udesc prossiga em busca de suas metas e dde a Santa Catarina o que ela realmente merece", disse Blasi.

TRANSMISSÃO

As dezessete horas, na sede da Reitoria da Udesc, em cerimonia simples, Arnoldo Soares Cunha passou o cargo de reitor da Udesc a Antônio Nicolló Grillo, estando presentes diversas autoridades. Usando da palavra o ex-reitor disse confiar plenamente no seu sucessor, depositando nele a esperança pela continuidade da entidade que opera desde 1966. Antonio Nicolló Grillo tambem usou da palavra e afirmou sua disposição e a dependencia de seu sucesso, dos diretores das diversas unidades. Considerando-se "uma parte de um mecanismo", disse que "acreditamos muito no trabalho que podemos realizar".

Graças à tua generosidade, inúmeras famílias pronunciam esta frase diariamente. Outras nem mesmo precisaram abandonar a Cidade Azul. Mas, para o trabalho de reconstrução de seus lares, é preciso muito ânimo. Muita coragem e fundamentalmente, condições.

Condições que só nós podemos lhes proporcionar. Não vamos deixar que faltem alimentos e agasalhos em Tubarão, para que nossos irmãos tenham um mínimo de tranquilidade para trabalhar na tarefa de reconstrução.

AÇÃO SOCIAL ARQUIDIOCESANA DE FLORIANÓPOLIS

COM A COLABORAÇÃO DO LIONS CLUBE

ESTAMOS VOLTANDO PARA TUBARÃO

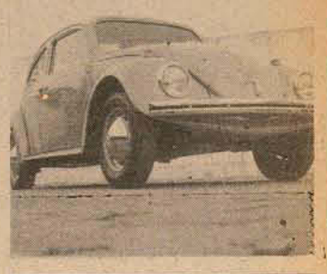

É fácil participar desta campanha: Basta comprar por apenas Cr$ 20,00 uma cautela da Campanha de Reintegração do Sul. Além de continuar ajudando, você concorre a um VW 1300, pela loteria federal.

Processo Ministério da Fazenda nº 0915 - 50477 M.

a. s. propaganda

CAMPANHA DE REINTEGRAÇÃO DO SUL

Acervo: Biblioteca Pública SC - Hemeroteca Digital Catarinense

O ESTADO

Diretor: José Matusalém Comelli   Editor-Chefe: Marcílio Medeiros Filho

Cartas

POSSE

Tenho a satisfação de comunicar a Vossa Senhoria que na reunião conjunta do Conselho Estadual de Educação com entidades do ensino superior de Santa Catarina, realizada na cidade de Gravatal a 15 de junho, foi constituída a Associação Catarinense das Fundações Educacionais – ACAFE – que congrega as entidades mantenedoras do ensino superior neste Estado.

Sua primeira diretoria, eleita na oportunidade, ficou assim constituída: Presidente, Osvaldo Della Giustina; 1o. Vice-Presidente, prof. Ignácio Ricken; 2o. Vice-Presidente, prof. Arnoldo Suarez Cuneo e Conselho Fiscal: Genuino Bordigon, D. Orlando Dotti e Edson Vilela.

No ensejo, apresento a Vossa Senhoria protestos de alta estima e distinta consideração. Osvaldo Della Giustina, presidente.

ELEIÇÃO

Por meio deste tenho o prazer de comunicar-lhe que em data de 10 de julho de 1974, em eleição realizada na União Beneficente dos Chauffers de Santa Catarina, foi eleita a nova diretoria, ficando assim constituída: Presidente, Vitalino Alexandre Pereira; Vice-Presidente, João Batista da Costa; 1o. Secretário, Domingos de Menezes; 2o. Secretário, Benjamin Joaquim Mattos; 1o. Tesoureiro, Jair Fontão e 2o. Tesoureiro, João Virgílio ManoelInácio.

A referida diretoria tomou posse no dia 13 de julho deste ano e nestes termos estamos à disposição de V.Sa. como também contamos com seu inteiro apoio para que possamos fazer uma boa administração, em favor da classe representante, nos próximos dois anos de mandato, nesta organização de classe. Vitalino Alexandre Pereira, presidente.

ODONTOPEDIATRIA

A Associação Paulista de Odontopediatria, entidade representativa dos Odontopediatras do Estado de São Paulo, tem a satisfação de encaminhar a V.Sa. a nota abaixo.

De 14 a 19 do corrente, a Capital Federal foi palco de mais um grande acontecimento científico, na área da saúde, setor de Odontologia. Importantes aspectos relacionados à saúde publica foram debatidos na ocasião entre professores e profissionais brasileiros e de vários países. Na qualidade de ministradores de cursos, simposios e panelistas estiveram em Brasília os seguintes professores: Alpidio Gimenez Gomes (Colômbia); Ivar Andreas Major (Noruega); Emanuel Cheraskin (EUA); Odd B. Sveen (EUA); Roy L. Lindahl (EUA) e David B. Law (EUA). José Capiello (Argentina); Carlos Miranda Espinoza (Chile) e Victor Manoel Sada (Espanha).

De São Paulo seguiram para aquela Capital onde apresentaram trabalhoentre outros professores os drs. Fausto Baddini e Jairo Correa, que também apresentaram trabalho de 10 a 13 em São Luiz do Maranhao no transcorrer da II Jornada da APCD, no Nordeste. O conclave científico de Brasília foi presidido pelo dr. Wilson Pedro da Silva que teve como coordenador da Comissão Científica o professor Carlos Alberto Conrado. Dra. Ignez Amaral Mello, Secretária Geral da Asociação Paulista de Odôntopediatria.

Expediente

Empresa Editora O ESTADO Ltda. Administração, Redação e Oficinas: rua Felipe Schmidt, 118 – Florianópolis – Caixa Postal 139 – Telefones 3022 (Administração) e 4139 (Redação) – Endereço Telegráfico ESTADO – SUCURSAIS: Blumenau rua 15 de Novembro, 504 – 3o. andar – conjunto 303; Lages: Rua Nereu Ramos, Edifício Centenário – conjunto 1 – 6o. andar; Criciúma: Avenida Getúlio Vargas, 412; Joinville rua 15 de Novembro, 799; Tubarão: Rua São Manoel, Edifício Solar; Itajaí: Rua Brusque 68; Rio do Sul: Rua Tuiuti, Edifício Osvaldo Claudino, sala 505, 5o. andar. REPRESENTANTES: Rio de Janeiro: Representações A.S. Lara Ltda. Avenida Almirante Barroso, 63 – Conjunto 1910; São Paulo: Representações A.S. Lara Ltda. – Avenida São João, 1333 – 4o. andar – conjunto 44; Recife: Repernaes Rua Aurora, 1071 – 3o. andar; Belo Horizonte: Repernaes – Av. Amazonas, 314 – Sala 607; Salvador: Repernaes – Av. 7 de Setembro, 29 – conjunto 505/508; Curitiba: C.A. Marques – Rua Marechal Deodoro, 211 – conjunto 1606 – fone 232708; Porto Alegre: Propal – Propaganda Representações Ltda. – Rua Coronel Vicente, 456. Preços: Cr$ 1,00 – fora do Estado – Cr$ 1,20. Assinaturas: A nual – Cr$ 180,00 e semestral Cr$ 100,00.

O ESTADO não aceita para publicações colaborações em forma de artigos assinados que não forem solicitados, não se responsabilizando pelos originais enviados à Redação.

Os noticiários nacional e internacional são de responsabilidade das Agências AJB e Associated Press, respectivamente.

Diretor – José Matusalém Comelli
Editor Chefe – Marcílio Medeiros Filho

O bom e o mau impacto

O Departamento Nacional de Estradas de Rodagem anunciou finalmente as obras de recuperação da BR–101, no trecho Garuva–Palhoça, justamente o mais castigado de toda a rodovia. Em certos trechos o certo seria falar "reconstrução" e não "reparação", semântica que não se aplica ao estado deplorável em que se encontra a estrada, apenas três anos após sua conclusão em território catarinense

Lamentável que todo o trecho catarinense esteja hoje em pessimo estado, quando as proprias projeções doDNER planejam uma longevidade muito mais ambiciosa que efemeros 3 anos para as suas estradas. Na verdade é de surpreender que sobre os trechos mais antigos da rodovia ainda reste algum vestígio de asfalto. Depois que o trafego pesado abandonou a BR-116 - sinuosa e muito acidentada - a BR-101 perdeu a sua propriedade de estrada turística, dimensionada para suportar o tráfego médio e não os pesados caminhões de alta tonelagem.

As construções à margem da rodovia tambem contribuiram para sua breve deterioração, transformando a estrada num canteiro de obras de empreendimentos privados. O que não chega a ficar bem entendido é a razão pela qual o DNER só agora desperta para o problema, aceitando durante muitos anos a destruição gradativa do asfalto, de uma forma superlativamente passiva. O sistema de proceder aos reparos somente quando estes justifiquem uma maciça mobilização de recursos talvez possa ter alguma coerência no ambito administrativo, mas os reflexos práticos são os piores. Há certos trechos em que o perigo surge na forma de ondas no asfalto revolto como o mar encapelado; e há crateras que assumem o formato de autênticas armadilhas. Os cartazes, fosforescentes, alertam para o perigo, às vezes tardiamente. Mas nos últimos anos tem se aperfeiçoado na rodovia apenas o setor de "Cartazes, avisos &anexos" - como se os acidentes da pista fossem feéricas atrações anunciadas a gás neon.

Literalmente prejudicado para o tráfego, o trecho Garuva-Palhoça receberá novo capeamento asfáltico, providencia que o trecho sul tambem já está a esperar.

À despeito de tudo, e muito saudavel que afinal uma providência tenha sido tomada, pelo menos quanto ao trecho norte da rodovia. E se estas medidas são benvindas, o mesmo não se poderá dizer quanto a retirada do rol das prioridades da ligação rodoviária Oeste-litoral a BR–282, via Lages e Bom Retiro. A se confirmar essa notícia, todo o impacto favorável da recuperação da BR–101 estará irremediavelmente neutralizado.

Matrículas na Ufsc

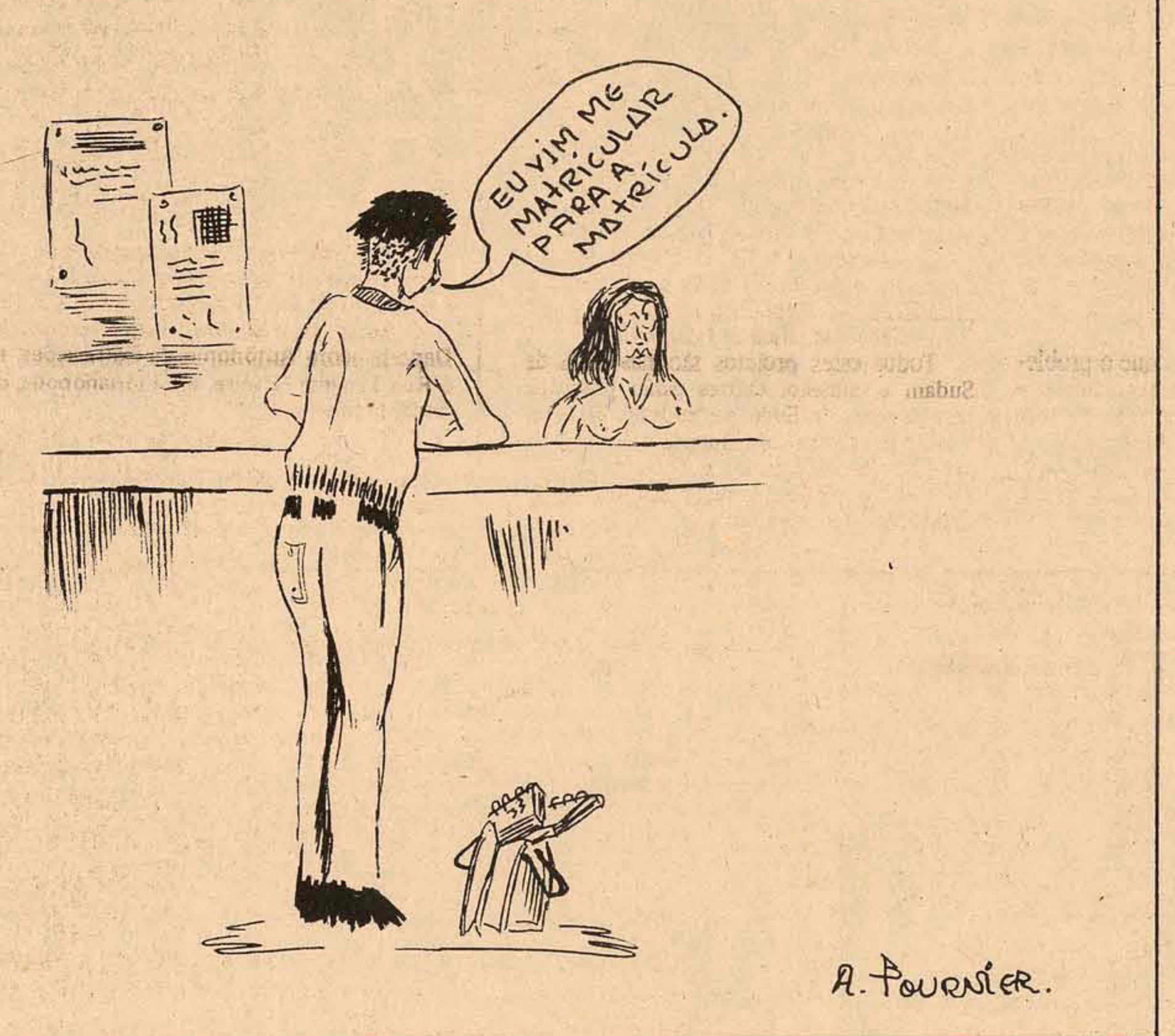

O contador de historinhas.

Ligeiramente estrábica. Mas tão bonita, tão bonita. . . Um dia, resolveu cair de amores. Tão bonita, ligeiramente estrábica e burra. Cair de amores num tempo de desafios tecnológicos, assassinatos ecológicos, raciocínios lógicos, só poderia sair da cabeça daquela pessoinha. Faz tempo, não muito, ela cometera outra bobagem: assumira radicalmente algumas idéias meio sérias. E brigou, esperneou e acabou chorando.

Acho que já estava acostumada a dar com a cabeça na parede. Sempre partia pra outra e mais outra. Entre tantas meninas meio loucas que conheço ela era a mais bonita. É. E a mais doce. Fácil da gente cair de amores (êta expressão antiga! Mas é preciso conservar o vernáculo. Em formol?). E ela resolve, ela própria, se apaixonar, gostar de um sujeito aí. Quando soubemos houve reunião do Conselho Fiscal, dos Departamentos todos e tudo ficou muito em polvorosa. Claro, tinha que haver pânico no Fã-Clube (ou seria Fan-Club?) da menina linda e ligeiramente estrábica. Depois de muitas reuniões, debates e deliberações, acabamos resolvendo, por unanimidade, que não deveríamos ser mais um dos tantos ladrões de liberdade que há por aí.

* * *   * * * *

Num longo país distante, no tempo em que os homens falavam, vivia triste e louca lenda do abacate mágico. Os velhos alquimistas e as jovens pitonisas é que sabiam bem a terrível lenda. Ninguém ousava, entretanto, chegar perto dos lugares onde estavam os alquimistas ou as pitonisas para perguntar-lhes exatamente. Se conformavam em fofoquear as versões que residiam na boca do povo. Quem conta um ponto aumenta um conto.

Ezequiel era um jovem de muitas palavras, porém curto de braços. Sua namorada, Leocádia era uma jovem de poucas palavras, porém com longos braços. Resolveram-se, em noite de completa anti-luz, buscar algum alquimista que contasse a lenda maldita do abacate mágico. E assim fizeram. Procuraram e encontraram um pântano espumoso e sombrio. Lá no meio, a casa do alquimista. Bateram na porta. Tremeram algum tempo. Apareceu o dono da casa e convidou-os para entrar. Ezequiel, de medo, conseguia abraçar Leocádia toda. Ela, de medo, mal conseguia alcançá-lo.

Pra encurtar a conversa aí vai a lenda do abacate mágico: "Era uma vez uma família. O chefe da família, homem grande e forte, gostava de ser o chefe da família. E se achava o tal. Um olhar seu e tudo parava. Uma palavra e tudo mudava. Ninguém ia ou vinha sem receber o balançar aprovador da grande cabeça do grande chefe. "Meus filhos me amam". Dizia. 'Todos me querem muito bem'. Repetia. Até que um dia, pela janela aberta, o grande, benquisto e despótico chefe recebeu, bem na testa, um grande abacate madurinho madurinho. Enquanto se limpava conseguiu (fato inédito e completamente improvável de acontecer com os outros ditadores), pensar. Que talvez fosse bom mudar seu procedimento Assim, o abacate ficou sendo chamado de mágico, pelas mudanças".

Mas por que então chamavam essa lenda de "terrível"? Só porque alguns, há muitos anos, acharam de fazer algumas comparações. Os reis de longos países distantes baniram a lenda do domínio público, ficando apenas os alquimistas e as pitonisas sabendo da verdadeira história.

* * * *   * *

– Vou.
– Não vai.
– Vou.
– Vai é ver uma coisa.
– Vou.
– Tu apanha!
– Vou.

E mais um drama doméstico com socos, dentadas, ponta-pés, puxões de cabelo e tapas, teve seu início solene e afetuoso Um acontecimento normal. Nestes lugares de tantas honras e imagens a manter. Tantos títulos a respeitar, tantas fachadas a se impor como coisa sólida, justa e realmente significativa. O "impor o respeito" significa ser mais forte, ter um posto mais alto, ter mais autoridade. Jamais "impor respeito" significa colocar-se com honestidade, raciocinando com coerência e tentando ser justo. Deveria impor respeito todo aquele que é simples, sem impostação, sem frescura. Deveria impor respeito todo aquele que soubesse dar às pessoas que o rodeiam um presente raro: a liberdade.

– Mas daí vira bagunça.

– É, muita liberdade o pessoal abusa.

Moral: Tá tudo trocado e todo mundo já se conformou com isso.

Cesar Valente

A pouca prática leva à atrofia

Marcílio Medeiros, filho

Dos auxiliares que o Sr. Colombo Salles foi buscar na área técnica para compor a equipe administrativa do Governo nenhum revelou maior interesse pela militância política dispondo-se a uma candidatura nas eleições legislativas de novembro. Na realidade, a política nunca chegou a conviver na intimidade da maioria dos assessores do atual Governo, quer pelo condicionamento desses auxiliares para considerá-la como uma atividade secundária na vida pública, quer pela falta de exercício a que a mesma foi submetida em quase todos os momentos do período governamental que vai chegando ao fim. Originários de atividades nas quais as críticas preponderavam sobre a defesa dos aspectos positivos da política, alguns destes homens chegaram ao Governo condicionados para manter distância dos políticos e do próprio Partido que, em última analise, deu-lhes a oportunidade de ingressar na vida pública. Graças a isto puderam passar praticamente três anos sem se incomodar com o desconforto que lhes acarretariam os assuntos partidários, livres da perigosa contaminação do vírus da política e das responsabilidades que nesta área lhes competiriam em virtude da extensão mal compreendida da arte de governar. Com a abertura do processo sucessório alguns desses auxiliares procuraram aproximar-se dos políticos na ambição de serem escolhidos para ocupar a vaga do Sr. Colombo Salles, tendo em vista que à Arena foi atribuído um destacado papel na indicação do futuro Governador do Estado. A falta de prática e de raízes mais profundas no meio partidário não deu a muitos deles a desenvoltura necessária para sensibilizar ao grau que seria preciso a área política para as suas candidaturas, resultando daí que a escolha não lhes foi favorável. Mas sua vocação política, porém, restringia-se à possibilidade ímpar de serem eles candidatos únicos ao Governo num pleito indireto, arrefecendo-se seu entusiasmo diante da possibilidade de disputarem eleições diretas para cargos legislativos.

Não seria justo generalizar indistintamente a todos os atuais auxiliares do Governo as observações acima. Embora sejam extremamente escassas, pode-se identificar entre os assessores do Sr. Colombo Salles algumas notórias vocações para a política, faltando-lhes apenas maior disposição para lançar-se francamente a esta atividade, enfrentando os riscos que ela eventualmente oferece. Isto talvez pudesse ser conseguido caso o Governo se mostrasse mais permeável à política no curso destes 40 meses de mandato, ensejando a essas reduzidas vocações condições de melhor exercitar sua inclinação e não confinando-as dentro de um comportamento geral avesso a ela. Por sinal, algumas tímidas incursões destas personagens no terreno da política chegaram inclusive a ser mal vistas em certas áreas do Governo tempos atrás, sendo comentadas em grave tom de censura em círculos até então infensos à inoculação do mal indesejável. Tanto assim que qualquer aproximação maior destes assessores com a área política poderia ser interpretada como um gesto de rebeldia para com o comportamento dominante que acabou por prevalecer como norma geral.

Hoje, vê-se que o Governo do Sr. Colombo Salles vai chegando ao fim sem que dos seus quadros tenha sido feita alguma projeção de vulto para o setor político. Em março do próximo ano, salvo os atuais auxiliares que permanecerem na vida pública pela via da recondução à area administrativa, a maioria dos assessores do atual Governo retornará às suas atividades privadas sem instrumentos mais eficazes de afirmação política, por não pretenderem seguir a sua trilha ou por já lhes faltarem as condições para tanto. As vocações políticas só são desenvolvidas quando sua prática é estimulada. Dentre os atuais auxiliares da administração não chegaram a se desenvolver grandes vocações políticas. Se isto, por um lado, não chega a representar nenhuma perda irreparável, de outra parte vale dizer que não corresponde a nenhuma contribuição notável ao aprimoramento da política estadual.

Informação Geral

FATO NOVO

Quarenta dias apos ter sido escolhido pelo presidente Ernesto Geisel para o governo de Santa Catarina, o senador Antônio Carlos Konder Reis já da sólida demonstração de que não foi vã a união que em torno do seu nome estabeleceram as forças políticas tradicionais e de que, no caso específico, a opção do Palácio do Planalto foi adotada com tranquila segurança. Se nos pronunciamentos públicos até agora produzidos – de resto, confirmação e prolongamento daqueles continuadamente desempenhados no exercício parlamentar – S. Exa. abre novas perspectivas administrativas ao Estado, de outra parte os contatos pessoais que vem mantendo diuturnamente com seus correligionários de partido vão, pouco a pouco, sedimentando a impressão
de que a Arena emergirá do próximo pleito como uma agremiação integrada. Embora o futuro governador se trate de um velho político – aqui considerada a sua longa militância nas lides estaduais e federais – a sua ascensão à liderança político-administrativa de Santa Catarina representa, inelutavelmente, um fato novo. E quem não tiver percepção para apreende-lo, estará se colocando voluntariamente à margem do processo que teve seu ato inaugural a 14 de junho deste ano.

ROTEIRO

A partir de amanhã, o futuro governador estará percorrendo extensa região de Santa Catarina, num periplo de oito dias. A maratona começa amanhã em São Martinho; dia 26, Concórdia; dia 27, Chapecó; dia 28, Xanxerê; dia 29, Joaçaba; dia 30, Videira; dia 31 Curitibanos, com pernoite em Jaraguá do Sul. No dia 1o., como de hábito, o senador retomará suas audiências na sede da Arena, em Florianópolis.

MÁ NOTÍCIA

Não pode ser pior a notícia de que o Ministério dos Transportes resolveu retirar de seu plano prioritário o trecho Lages-Florianópolis da BR-282. A verdade é que a capital do Estado, até hoje, é encarada pelas autoridades federais como uma suave excentricidade. Quando se trata de fazer com que algum benefício infraestrutural atinja o Estado, a última das cogitações, em Brasília, e a de incluir Florianópolis no rol dos agraciados. Assim foi a primeira Br que tivemos (passava por uma das regiões de menor índice demografico do Estado), assim foi com a rede da Embratel (Florianópolis e atualmente servida por um "apêndice"), assim foi com o problema das áreas metropolitanas (Florianópolis está excluída) – e assim será pela eternidade dos tempos, se o Poder Público não se decidir a pedir uma revisão de enfoque da área federal.

PRETERIÇÃO

A proposito, ao discursar anteontem durante a solenidade de inauguração da sede da Delegacia da Receita Federal, o Sr. Jairo Lisboa revelou que "Santa Catarina, apesar de não ser sede de Superintendência, sua receita tem sido sistematicamente superior a algumas regiões fiscais, como a 1a., com sede em Brasília, a 2a., com sede em Manaus e a 3a., com sede em Fortaleza". Nosso Estado, em matéria de impostos federais, como se sabe, é tributário do Parana, com quem integra a 9a. Região – cuja sede é Curitiba.

SEGREDO

A proposito do "a propósito" acima: dois catarinenses ocupam atualmente cargos de maior relevancia na administração do país. O Sr. Karlos Rischbieter é presidente da Caixa Econômica Federal e o Sr. Reinhold Stephanes acaba de ser nomeado presidente do INPS. O segredo para atingir essas culminancias? Apenas este: ambos iniciaram suas atividades profissionais no Paraná...

CONTINGÊNCIA

Ontem, devido à chuva, o engarrafamento na Ponte começou às 16h30m. e prolongou-se até as 20 horas. O mais infeliz dos motoristas envolvidos certamente terá sido o ex-deputado Waldemar Salles. Embora sua residencia diste 10 minutos, a pe, do seu cartório, ele ontem curtiu a fila da ponte para voltar para casa durante 1h10m.: é que, por sortilégios de mão e contra-mão, o Sr. Waldemar Salles, apesar de morar na Ilha, é habitué compulsório da malsinada fila.

LAGES COM FORÇA TOTAL

Se o MDB contava com dificuldades internas na Arena lageana para capitaliza-las eleitoralmente, há de ter ficado decepcionado com o resultado da reunião, na última sexta-feira, do Diretório Municipal daquela cidade. Além do comparecimento maciço de todas as lideranças locais, a nominata dos candidatos a serem apontados à Convenção Regional expressa bem a coesão atingida pela seção lageana do partido oficial. Em tempo: ao contrário do que se divulgava, o Sr. Áureo Vidal Ramos, ex-prefeito de Lages, é candidato a deputado estadual.

CURSOS NA UFSC

Quem estiver disposto a fazer um curso de "Iniciação Musical", "Flauta Doce" e "Piano", pode fazer sua reserva de inscrição no Departamento de Extensão Cultural da UFSC, pelo fone 2128. Os cursos terão a duração de quatro meses, com três aulas semanais cada um.

Acervo: Biblioteca Pública SC - Hemeroteca Digital Catarinense

Echeverria no Brasil

Geisel e Echeverria assinam hoje declaração conjunta

Para a etapa mais importante de sua visita ao Brasil, o presidente do México, Luiz Echeverria, desembarcou ontem á tarde na base aérea militar de Brasíl ia, sendo recebido, à porta do avião, pelo general Ernesto Geisel, com quem teve uma reunião reservada no Palácio do Planalto e um banquete à noite no Itamaraty.

O chanceler Azeredo da Si lveira, que terá conversações paralelas com seu colega mexicano Emilio Rabasa, segundo anunciam fontes do Itamaraty, pretende dar maior ênfase aos entendimentos em nível diplomático, executando diretrizes que serão ditadas ao fim do encontro dos dois presidentes.

Como resultado mais importante da passagem do presidente Echeverria em Brasíl ia, além da própria reaproximação política entre México e Brasil, aguarda-se a assinatura de acordo de navegação que permitirá o estabelecimento de uma linha regular de navios de carga entre portos mexicanos e brasileiros. Essa linha é considerada essencial para o desenvolvimento do comércio bilateral, ainda mantido em bases irrisórias exatamente sob a alegação da falta de transporte regular.

RECEPÇÃO

Na base militar de Brasíl ia, vindo da Guanabara, o presidente Echeverria foi recebido pelo general Geisel, além de todos os demais ministros de Estado presentes na capital. O governador de Brasília também esteve presente, os comandantes militares do Pl analto, e ainda, o embaixador Expedito Rezende, responsável pela área americana no Itamaraty e por representantes diplomáticos dos países do Continente.

Logo após desembarcar do avião, Echeverria assistiu em posição de sentido, à execução dos Hi nos Nacionais do México e Brasil, pela banda da Aeronáutica (6o. Comando Aéreo), enquanto uma guarnição mista das três armas – Exército, Marinha e Aeronáutica – manteve-se postada à cabeceira do parque de manobras da Base para ser passada em revista pelo visitante.

O PROGRAMA DE HOJE

O programa em Brasília, hoje, prevê que Echeverria assistirá cedo, ao lançamento de uma pedra fundamental da futura sede da Embaixada do México na Avenida das Nações. Haverá, ainda, pela manhã, a cerimônia da assinatura de uma declaração conjunta com o presidente Geisel, no Palácio do Pl analto, um almoço informal, e entrevista coletiva à imprensa no próprio Hotel Nacional, onde o presidente está hospedado juntamente com sua comitiva.

À noite, na sede do Cl ube Naval, à margem do lago, Echeverria retribuirá o banquete oferecido na véspera pelo presidente Geisel. Sua partida de regresso ao México ocorrerá amanhã às 8h30m., da mesma base aérea onde chegou ontem.

Em comemoração à visita do presidente mexicano ao Brasil, importantes e atuais l ivros editados no México encontram-se expostos na sala de periódicos da Bi blioteca da Universidade Nacional de Brasíl ia.

Patrocinada pela Embaixada do México, em colaboração com o Instituto Nacional do Li vro, a exposição seguirá, no próximo dia 30, para outras capitais, tais como Rio de Janeiro e São Paulo, sendo esta a primeira vez que esse acervo literário é exposto no Brasil e já se pensa em organizar uma mostra de livros brasileiros no México.

Previdência dá posse a dois secretários

Em solenidade presidida pelo ministro Nascimento e Silva, e que teve a duração de 30 minutos, foram empossados ontem pela manhã os srs. Celso Barroso Leite e Reinhold Stephanes respectivamente nos cargos de secretário de Previdência Social do MPAS e presidente do INPS.

Na oportunidade o ministro Nascimento e Si lva afirmou aos empossados que a previdência social reflete o estágio de desenvolvimento de cada país e não é por outra razão que o governo está agora empenhado em aprimorar o nosso sistema de proteção social, adequando-o à nova realidade nacional decorrente do acelerado progresso havido nos últimos dez anos.

Acrescentou que "ao lado desse aprimoramento, contudo, é necessário que a entidade gestora da Previdência Social perfie no sentido de evitar que as insuficiências do sistema que por certo continuarão a existir, embora em grau cada vez menor, se venham somar deficiências ligadas à prestação dos serviços, isto é, imputável ao funcionamento da máquina administrativa da Previdência Social".

Falando em nome dos empossados o secretário Celso Barroso afirmou que "como programa trazemos apenas, por enquanto, a decisão de colaborar devotadamente para o êxito dos planos e iniciativas do titular da Pasta".

DNER inicia testes na rodovia Washington Luiz

O Departamento Nacional de Estradas de Rodagem (DNER) i nicia hoje os testes com o desvio construído entre os quilômetros Zero e Um da rodovia Washington Luiz, para suportar o tráfego no sentido Ri o-Petrópolis, enquanto o Departamento Nacional de Obras de Saneamento (DNOS) construir uma ponte sobre o novo traçado do Ri o Meriti.

O desvio foi construído pelo DNOS, mas o DNER quer testá-lo porque o local é pantanoso e o volume de tráfego é grande no local. Informa o DNER, que o teste não tem prazo para terminar e que seu objetivo é realizá-lo com bastante antecedência, aproveitando propositadamente este mês, que é de férias escolares, e quando o volume de tráfego aumenta.

O Departamento Nacional de Obras de Saneamento vem realizando um trabalho na baixada fluminense, que inclui a dragagem e correção de rios e canais, entre eles o Meriti, Sarapuí e Pavuna. Essas obras deverão estar concluídas no próximo ano e estão orçadas em Cr$ 100 milhões. O projeto prevê a correção do traçado do rio Meriti, que passará, futuramente, entre o Batalhão de Engenharia do Corpo de Fuzileiros Navais, e o Vi aduto de acesso ao município de Duque de Caxias.

Nesse ponto, o DNOS construirá duas pontes, já que terá que cortar a estrada para a passagem do rio Meriti até a baía de Guanabara. A necessidade de não interromper o tráfego obrigou o DNOS a construir um desvio – com cerca de meio quilômetro de extensão – por onde passará o tráfego destinado a Petrópolis e Belo Horizonte.

As pontes terão 170 metros de extensão e 17,5 metros de largura. Inicialmente será construída a que servirá ao tráfego no sentido Petrópolis-Rio. A concorrência pública já foi realizada e a construção está a cargo da Construtora Nascimento Valadares. O custo da ponte está estimado em Cr$ 5 milhões, a serem pagos com recursos previstos em um convênio entre o DNOS, Estado do Ri o e o Estado da Guanabara.

O DNOS explicou que a concorrência para a segunda ponte só será aberta depois de concluída a primeira, já que muitas exigências deverão desaparecer, enquanto outras surgirão. Informa um engenheiro do órgão que a obra "deverá ser cheia de imprevistos" e que por esse motivo o DNOS resolveu fazer uma ponte de cada vez: a primeira servirá de experiência para a segunda.

A construção ainda não tem data definida para começar, mas segundo plano do DNOS – que deverá se entender com o DNER a respeito – o tráfego em direção ao Ri o será feito pela atual pista de subida para petrópolis, enquanto que se utiliza desta via, passará a ser feito pelo desvio – quando a primeira ponte estiver concluída, ela deverá escoar o tráfego nos dois sentidos, enquanto durar a ,onstrução da outra.

Quando as duas pontes estiverem prontas o DNOS concluirá o novo traçado do rio Meriti. Essas pontes estavam com sua construção prevista para o final do ano passado, mas foi adiada a pedido do DNER, que alegou que a época era imprópria pois estavam começando as férias de verão, o tráfego no local seria muito prejudicado, já que a ponte Ri o-Niterói ainda não estava concluída.

Posse da terra continua gerando conflitos sociais

O professor Paulo Dante Coelho, coordenador de Pl anejamento Rural e Urbano do IPEA – afirmou ontem que a posse da terra da Amazônia e no norte de Mato Grosso principalmente, "é talvez o maior obstáculo para os programas de desenvolvimento do governo federal para essas áreas", em razão da agitação e tensão social que vem gerando.

Paulo Coelho veio à Corumbá para proferir palestra aos participantes do primeiro encontro do programa de desenvolvimento do Pantanal – PRODEPAN – como representante do ministro Reis Veloso, tendo pronunciado conferência sobre o tema "Programa do Pantanal e a Política de Desenvolvimento Regional". Afirmou que a falta de uma estrutura fundiária definida para essas áreas, preocupa seriamente o ministro Rangel Reis, e que enquanto não houver uma legalização da terra, os planos desenvolvimentistas do governo federal não poderão ser executados com sucesso.

Segundo o professor Paulo Coelho – as diretrizes do segundo plano nacional de desenvolvimento – a ser executado no período 75/79, têm como estratégia a seleção de áreas para execução de planos de desenvolvimento regional, sendo esta a principal inovação em relação ao anterior. Dentro desse enfoque, foram fixadas prioridades para o Nordeste e Amazônia, tomando por base informações levantadas pelo projeto Radam.

Para serem aproveitados pela iniciativa privada – estão sendo elaborados projetos para os setores pesqueiro, madereiro, agropecuário e os recursos minerais. Com relação à madeira – por exemplo – o coordenador do IPEA afirmou que o aproveitamento racional do potencial amazônico, tem sido uma das principais preocupações do Mi nistério do Interior, que nada pôde fazer até agora para evitar a ação predatória das agropecuárias e colonizadoras, que vêm derrubando mais de 50 por cento das áreas que pretendem ocupar.

Paulo Coelho acrescentou que o problema é da alçada do IBDF e reconheceu a i ncapacidade do órgão para exercer uma fiscalização mais rigorosa na Amazônia.

As áreas selecionadas e que estão sendo objetos de estudos pelos técnicos do IPEA são as seguintes:

1o. Rondônia – que será dotada de infraestrutura visando maior rentabilidade para as culturas de cana-de-açúcar, cacau e minérios;

2o. Acre – recuperação das culturas de borracha e desenvolvimento da pecuária.

3o. Solimões-Juruá – exploração racional de umdos maioresmaciços madeireiros da Amazônia;

4o. Manaus – solução para alguns de seus problemas urbanos e fortalecimento de sua economia, através dos incentivos fiscais da zona franca;

5o. Roraima – construção do porto do Caracaraí para o aproveitamento das reservas de bauxita do rio Trombeta – cuja produção, para os próximos cinco anos, está estimada em cinco milhões de toneladas. A bauxita será transformada em alumínio numa unidade a ser instalada em Belém, com investimentos (aos preços atuais) da ordem de dois milhões de dólares;

6o. São Luis – está prevista ção de uma siderúrgica que deverá produzir em 90/92 de 12 a 16 milhões de ferro processado. Esse projeto, trata do aproveitamento do minério de ferro da Serra dos Carajás. Os estudos revelaram que a área de Altamira Xi ngu, apresenta excelentes condições para projetos de colonização – públicos – ou particulares;

7o. Amapá – estão previstos incentivos para exploração de manganês, ferro e celulose;

8o. Araguaí/Tocantins – o aproveitamento das potencialidades hídricas e minerais. A região Xi ngu Araguaia será beneficiada com a construção da BR- 158, ligando Marabá à Altamira.

E Mato Grosso – foram selecionadas as áreas dos rios Juruena e Aripuana, onde serão implantados projetos de colonização, considerados "modelos" para a Amazônia.

Em Aripuana, o Mi nistério do Interior, Educação e Secretaria de Pl anejamento da presidência da República estão implantando a cidade científica de Humboldt.

Todos esses projetos são nas áreas da Sudam e Sudeco. Outros estão previstos para as áreas da Sudene e Sudesul. Os estudos se processam atualmente em nível do Mi nistério do Interior e deverão ser submetidos, posteriormente, à apreciação da Presidência da República.

ESTADO DE SANTA CATARINA
SECRETARIA DOS TRANSPORTES E OBRAS
DEPARTAMENTO AUTÔNOMO DE EDIFICAÇÕES
EDITAL DE TOMADA DE PREÇOS Nº 02/74.

AVISO

O Departamento Autônomo de Edificações torna público, para conhecimento dos interessados, que se acha aberto o Edital de Tomada de Preços no. 02/74, para a construção do prédio da DELEGACIA REGIONAL DE TUBARÃO.

O Edital, bem como quaisquer esclarecimentos, poderão ser obtidos na Sede do Departamento Autônomo de Edificações, no 10o. andar do Edifício das Diretorias, à Rua Tenente Silveira, em Florianópolis, de 2a. a 6a. feira, no horário das 14:00 às 18:00 horas.

Florianópolis, em 23 de julho de 1974
ENG. HÉLIO COSTA
Diretor Geral

Distribuidora SEREIA

Anita Garibaldi, 37

Obras Imortais:
CASTRO ALVES
Universo
Dic. Inglês/Port.
Corte & Costura
Atividades
Idolos e Deuses
Afro-brasileiros
AERO
Louco Humor
A Recreativa
e o novo livro de
Chico Anísio:
A Curva do Calombo

PRIMEIRO PÚBLICO LEILÃO

Dia 24 de julho de 1974, -as 10,00 horas, no Edifício do Forum desta Comarca de Florianópolis (SC)

DIRCEU DIAS PIMENTEL, Leiloeiro Oficial, com escritório à rua D. Pedro I, no. 617 (Bairro Coral) - LAGES SC, faz saber que, devidamente autorizado por Agente Fiduciário, designado pelo BANCO NACIONAL DA HABITAÇÃO venderá na forma da lei (Decreto-lei no. 70 de 21/11/66, e regulamentação complementar) RC 58/67 - RC 24/68 e RD 08/70 do B.N.H.), em PRIMEIRO PÚBLICO LEILÃO, no dia, hora e local acima referidos, o imóvel adiante descrito de propriedade de José Hermínio Faustino, funcionário público estadual, e Ema Daniel Faustino, do lar, ambos brasileiros, residentes e domiciliados em Florianópolis - Santa Catarinaa para pagamento da dívida hipotecária em favor da CAIXA ECONÔMICA FEDERAL – uma casa de madeira, com um pavimento residencial, possuindo seis compartimentos, com área de 42,00m2, e o respectivo terreno com a área de 287,50m2, sito à Rua Servidão Valdemiro Costa, número 189, Trindade, na cidade de Florianópolis, Santa Catarina.

A venda será feita mediante pagamento à vista, podendo o arrematante pagar no ato como sinal, 20% (vinte por cento) do preço de arrematação e mais a comissão de Lei e o saldo restante no prazo impreterível de 8 (oito) dias.

O lance mínimo para a venda do imovel será de Cr$ 28.172,85 (vinte e oito mil, cento e setenta e dois cruzeiros e oitenta e cinco centavos., valor do crédito hipotecário e acessórios, sujeito porém, este valor à atualização até 24 (vinte e quatro) horas, antes da realização da praça.

O Leiloeiro acha-se habilitado a forneceraos interessados informações pormenorizadas sobre o imóvel.

Lages (SC), 07 de julho de 1974.

DIRCEU DIAS PIMENTAL
Leiloeiro Oficial

PRIMEIRO PÚBLICO LEILÃO

Dia 24 de julho de 1974, às 10,00 horas no Edifício do Forum desta Comarca de Florianópolis (SC)

DIRCEU DIAS PIMENTEL, Leiloeiro Oficial, com escritório à rua D. Pedro I, no. 617 (Bairro Coral) - LAGES-SC -, faz saber que, devidamente autorizado por Agente Fiduciário, designado pelo BANCO NACIONAL DA HABITAÇÃO venderá na forma da lei (Decreto-lei no. 70 de 21/11/66, e regulamentação complementar) RC 58/67 - RC 24/66 e RD 08/70 do B.N.H.), em PRIMEIRO PÚBLICO LEILÃO, no dia, hora e local acima referidos, o imóvel adiante descrito de propriedade de VILMAR ROSA, brasileiro, solteiro, eletricista, residente e domiciliado em Florianópolis, Santa Catarinaf para pagamento da dívida hipotecária em favor da CAIXA ECONÔMICA FEDERAL (SC) – Uma casa de alvenaria, com um pavimento, possuindo sete compartimentos com área de 50,00m2, e o respectivo terreno com a área de 108,00m2, sito à Rua Padre Schroeder, número 59 - fundos, Agronômica, na cidade de Florianópolis, Santa Catarina.

A venda será feita mediante pagamento à vista, podendo o arrematante pagar no ato como sinal, 20% (vinte por cento) do preço de arrematação e mais a comissão de Lei e o saldo restante no prazo impreterível de 8 (oito) dias.

O lance mínimo para a venda do imóvel será de Cr$ 33.680,40 (trinta e três mil, seiscentos e oitenta cruzeiros e quarenta centavos), valor do crédito hipotecário e acessórios, sujeito porém, este valor à atualização até 24 (ointe quatro) horas, antes da realização da praça.

O leiloeiro acha-se habilitado a fornecer aos interessados informações pormenorizadas sobre o imóvel.

Lages (SC), 07 de julho de 1974.

DIRCEU DIAS PIMENTEL
Leiloeiro Oficial

Ontem
uma gota no oceano
Hoje integrada
a um oceano de gotas

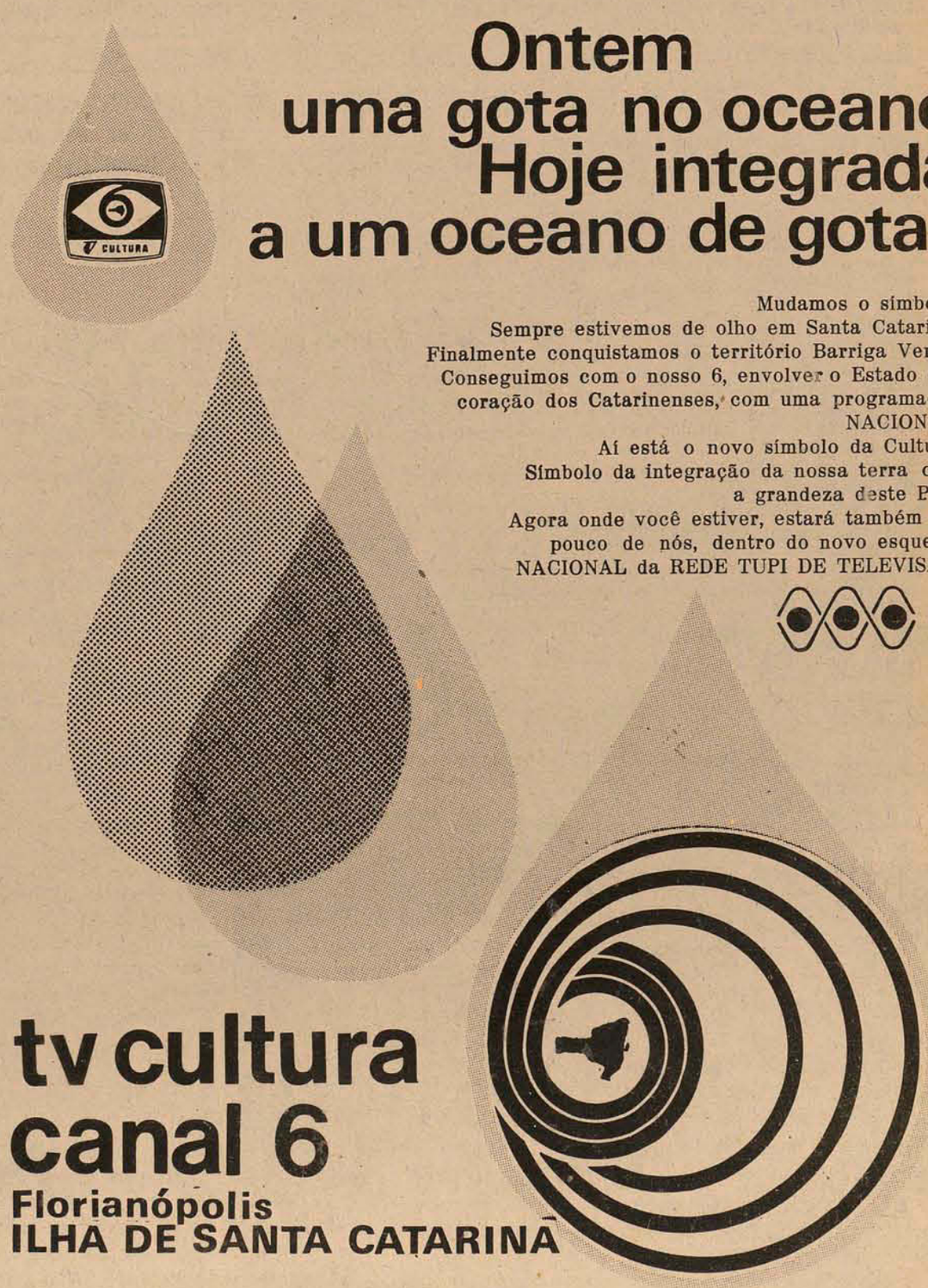

Mudamos o símbolo.
Sempre estivemos de olho em Santa Catarina.
Finalmente conquistamos o território Barriga Verde.
Conseguimos com o nosso 6, envolver o Estado e o coração dos Catarinenses, com uma programação NACIONAL.
Aí está o novo símbolo da Cultura.
Símbolo da integração da nossa terra com a grandeza deste País.
Agora onde você estiver, estará também um pouco de nós, dentro do novo esquema NACIONAL da REDE TUPI DE TELEVISÃO.

tv cultura
canal 6
Florianópolis
ILHA DE SANTA CATARINA

Acervo: Biblioteca Pública SC - Hemeroteca Digital Catarinense

FGV faz estudo sobre a previdência no País

A Fundação Getúlio Vargas está fazendo um estudo sobre a transformação do sistema previdenciário, de modo a permitir a utilização das contribuições patronais para o INPS como veículo de benefícios às exportações de bens e serviços.

A i nformação foi prestada ontem pelo Sr. Jorge Oscar Fl ores, da Associação de Exportações Brasileiras.

Varig compra aviões com o aval do BNDE

O Banco Nacional do Desenvolvimento Econômico – BNDE – concedeu um aval da ordem de 30 milhões e 600 mil dólares à Varig, para a compra de 10 aviões Boeing 737, destinados ao reequipamento da frota doméstica da empresa.

Recentemente o BNDE havia concedido um aval de 42 milhões de dólares à Cruzeiro do Sul, para a compra de seis aviões dos mesmo modelo.

Legislação omissa já prejudica "tradings"

As "trading companies" brasileiras estão enfrentando problemas decorrentes de omissões na legislação de incentivos fiscais que propiciou a sua criação. A afirmação é da V.M. – Vendas e Marketing, em carta dirigida à Associação de Exportadores Brasileiros, em que aponta a falta de regulamentação da Resolução 251 do Banco Central e a falta de regulamentação da comprovação da exportação para efeito do aproveitamento dos créditos fiscais do IPI e do ICM.

A empresa lembra ainda que não existe uma regulamentação da comprovação das vendas das indústrias às trading companies, para efeito de utilização dos recursos da faixa de financiamento criada pela Resolução 71 do Banco Central.

Bauxita em Lages tem pesquisas da Sudesul

A Sudesul iniciou em junho último estudos geológicos visando a avaliação dos depósitos de bauxita do município de Lages. As pesquisas efetuadas até o momento revelaram que a bauxita possui boa qualidade, apresentando um teor de óxido de alumínio em geral superior a 55 por cento.

A i nformação foi colhida junto ao Departamento de Recursos Naturais da Sudesul. Adiantou o porta-voz da autarquia que as pesquisas são parciais, restritas a pequenas áreas e insuficientes para uma avaliação global. Quanto às reservas, os dados conhecidos são simplesmente estimativos e não merecem confiança.

A bauxita é a matéria prima básica da i ndústria do alumínio e este, como acontece com o aço, acha-se intimamente ligado ao estágio de desenvolvimento econômico de um país. Na medida em que a economia expande-se, junto com ela cresce o consumo de alumínio, seja em termos globais ou em termos "per capita".

A bauxita em Lages – conforme informou o Sr. Nelson Jorge, titular do DRN da Sudesul – está situada entre as localidades de Palmeira e Correa Pinto, na Serra da Farinha Seca, no norte de Lages.

Na execução do trabalho a sudesul conta com os serviços da Companhia de Pesquisa de Recursos Mi nerais (CPRM), através dos geólogos Eugênio Szubert e Valmor Vergara. De parte da Sudesul, atuam no Projeto, além do Sr. Nelson Jorge, chefe do grupo técnico, o geólogo Carlos Alberto Salgado e o geógrafo Osmar Moller.

A Sudesul – segundo adiantaram os técnicos – pretende equacionar a questão "bauxita de Lages", no que tange à qualidade e reservas desse minério, através de duas etapas de trabalho: uma de semi-detalhe, que deverá fornecer uma idéia preliminar das condições econômicas da bauxita, determinando a respeito da necessidade ou não dos trabalhos a nível de detalhe, através de uma segunda etapa.

OTIMISMO

Os trabalhos iniciais de reconhecimento geológico, executados no mês passado, deixaram muito otimista a equipe técnica do Projeto. Acreditam os técnicos Eugênio Szubert e Valmor Vergara que a jazida de bauxita de Lages possui reservas e qualidade favoráveis visando a uma mineração futura, pelo menos para aproveitamento em uma unidade de produção de alumina, que é um insumo básico para a produção de criolita artificial e fluoreto de alumínio.

Durante este mês, os técnicos darão início aos trabalhos de avaliação, com delimitação dos corpos bauxíticos e a abertura de poços de pesquisa.

Paulinelli convoca secretários para reunião

– O Ministro da Agricultura, Al ysson Paulinelli, convocou os secretários de Agricultura dos Estados para encontros nos dias 25 e 26 do corrente, em Brasília, a fim de debater problemas gerais relacionados com a produção agrícola. De um modo especial, serão focalizados o novo mecanismo do sistema; fixação de preços mínimos e modificação do sistema de planejamento.

O Ministro Alysson Paulinelli pretende modificar o modelo operacional que o Mi nistério da Agricultura vem adotando atualmente. No novo sistema de planejamento, o Ministério exerceria, apenas, a função de coordenação geral e fiscalização, passando às secretarias dos Estados a elaboração de tarefas executivas.

A falácia da eficiência dos portos do Rio e Santos

Ingo Jordan

Com frequência tem-se ouvido de empresários catarinenses o porquê da pouca ou mesmo nenhuma utilização dos portos localizados em Santa Catarina para as exportações e importações de produtos e de matérias-primas.

A movimentação de cargas relativas às industrias catarinenses tem mostrado um crescimento espantoso nos últimos anos. No entanto, tal dinamismo não está se refletindo nas operações de carga e descarga nos portos de São Francisco e Itajaí, os quais são os mais apropriados para carga geral em Santa Catarina.

A vantagem de utilizá-los está em que as industrias estão a pouca distância dos mesmos, facilitando não só uma fiscalização direta das operações de carga e descarga, como também permite mínimas despesas portuarias e de frete – os produtos podem ser carregados ou descarregados diretamente dos navios para os caminhões, e estes podem deixar as mercadorias nos depositos das indústrias no mesmo dia.

No entanto, os departamentos de importação e exportação das indústrias se viciaram em esquemas tradicionais, movimentando os produtos nos portos de Santos e mesmo do Rio em complicados e onerosíssimos esquemas de transportes rodoviários, armazenagem portuaria, despachantes e outros intermediários, sob a alegação de que os referidos portos são mais rápidos do que os nossos.

Tal era de fato a situação alguns anos atrás. No entanto, o que se observa nos dias atuais em Santos e no Rio é uma balburdia total, onde as próprias administrações portuárias não sabem por vezes onde estão armazenadas as mercadorias importadas.

As operações de carga e descarga não são melhores: – ..."a estiva trabalha quando quer e quanto tempo lhe dá vontade"....., conforme declara ao "Jornal do Brasil" de 29/5/74 o Sr. José Salomão em relação ao porto do Rio de Janeiro.

E para quem quiser se certificar das atuais condições do porto de Santos, basta ler a edição de 29/5/74, de "O Estado de São Paulo", onde estão descritas com detalhes as dificuldades que encarecem sobremaneira as operações portuarias santistas.

Urge portanto, que se tome uma posição não fatalista e sejam estimuladas, inclusive com apoio governamental, as operações portuárias em Santa Catarina de modo a diminuir os custos de nossas indústrias, e principalmente não ficar dependendo de portos de outros Estados localizados a centenas de quilômetros de distância.

Pagamento da TRU tem novos esclarecimentos

– A Superintendência Regional da Receita Federal está comunicando aos órgãos interessados que é permitido o pagamento da Taxa Rodoviária Única-74, em Estado que não o de origem.

Os usuários, nessas condições, deverão procurar o órgão de trânsito local, onde lhes será fornecida uma guia, devidamente preenchida, com o nome e número do município de emplacamento, ou seja, o de seu domicíl io.

Não há nenhum procedimento especial por parte da rede bancária.

Agro-pecuária mineira financiada pelo Bacen

O montante dos recursos destinados pelo Banco Central do Brasil para financiar a produção agro-pecuária de Mi nas, na safra 73/74 alcançou a importância de Cr$ 500 milhões, que foram repassados aos órgãos estaduais de crédito.

Para o financiamento da safra 74/75 o Banco Central já está examinando solicitações do "Si stema Estadual de Crédito Rural" que totalizam Cr$ 264 milhões. Os recursos para a safra 75/76 deverão ser superiores aos destinados a atual safra do estado.

Integram o Si stema Estadual de Crédito Rural o Banco de Desenvolvimento, o Banco de Crédito Real, o Banco do Estado e a Caixa Econômica do Estado de Mi nas Gerais. Conforme convênio que instituiu o sistema, o BDMG é o órgão que contrata com o Banco Central os recursos para o setor agropecuário em Mi nas.

As aplicações do BDMG ao setor agropecuário com recursos do Banco Central alcançaram, desde a assinatura do convênio em setembro último, a importância de Cr$ 174 milhões. Os repasses a Caixa Econômica somaram Cr$ 150 milhões, ao Banco de Crédito Real Cr$ 128 milhões e Banco do Estado Cr$ 46 milhões.

Os recursos aplicados destinam-se a financiar pecuária de corte, pecuária de leite, programa de crédito integrado a produção agropecuária e o programa é renovação e revigoramento de cafezais.

BANCO DO BRASIL S.A.
CARTEIRA DE COMERCIO EXTERIOR
COMUNICADO Nº 481

A CARTEIRA DE COMÉRCIO EXTERIOR DO BANCO DO BRASIL S.A., TENDO EM CONTA A NECESSIDADE DE DEFINIR AS PERSPECTIVAS DE REAL EFETIVAÇÃO DOS EMBARQUES CORRESPONDENTES AOS REGISTROS PARA EXPORTAÇÃO DE SOJA EM GRÃO DA SAFRA DE 1974, TORNA PÚBLICO O SEGUINTE:

A) AS EMPRESAS EXPORTADORAS TITULARES DE REGISTROS PARA EXPORTAÇÃO DE SOJA EM GRÃO EFETUADOS NA CACEX ATÉ O DIA 1 DE JULHO EM CURSO DEVERÃO CONFIRMAR, ATÉ O DIA 26 DO CORRENTE, O SEU PROPÓSITO DE REALIZAR OS EMBARQUES DAS VENDAS A QUE SE REFEREM OS CITADOS REGISTROS MEDIANTE APRESENTAÇÃO, À MESMA AGÊNCIA DO GRUPO CACEX EM QUE FOI A OPERAÇÃO REGISTRADA, DOS SEGUINTES DADOS:

1) LOCAL, E QUANTIDADE RESPECTIVA, ONDE SE ENCONTRA ARMAZENADO O GRÃO JÁ ADQUIRIDO E DESTINADO À EXPORTAÇÃO;

2) PROGRAMAÇÃO DE EMBARQUES, COM INDICAÇÃO, QUANDO JÁ CONTRATADA A PRAÇA, DA EMBARCAÇÃO DESIGNADA;

B) A FALTA DE APRESENTAÇÃO DOS DADOS ACIMA, NO PRAZO A QUE SE REFERE O ITEM "A". DETERMINARÁ O CANCELAMENTO AUTOMÁTICO DOS RESPECTIVOS REGISTROS;

C) AS EMPRESAS QUE DEIXAREM DE CUMPRIR OS EMBARQUES DOS CONTRATOS DE VENDA AO EXTERIOR, REGISTRADOS NESTA CARTEIRA E CONFIRMADO NOS TERMOS DO PRESENTE COMUNICADO, FICARÃO SUJEITAS ÀS SANÇÕES PREVISTAS NA LEGISLAÇÃO DE COMÉRCIO EXTERIOR E A RESTRIÇÕES CREDITÍCIAS.

RIO DE JANEIRO, 23 DE JULHO DE 1974

A) FERNANDO DE SOUZA OLIVEIRA, DIRETOR SUBSTITUTO

A) MAURÍCIO GOMES BEVILAQUA, CHEFE DO DEPARTAMENTO GERAL DE EXPORTAÇÃO.

MINISTÉRIO DA EDUCAÇÃO E CULTURA
UNIVERSIDADE FEDERAL DE SANTA CATARINA
DEPARTAMENTO DE ADMINISTRAÇÃO GERAL
DIVISÃO DO MATERIAL

CONCORRÊNCIA PÚBLICA Nº 02/74
COMUNICAÇÃO DE TRANSFERÊNCIA

De ordem superior torno público que a Concorrência Pública no. 02/74, da Universidade Federal de Santa Catarina, cuja data de abertura das propostas estava marcada para o dia 2 de agosto próximo vindouro foi transferida para o dia 15/08 no mesmo local e hora anteriormente estabelecido, ficando inalterada a data de Habilitação Preliminar das Firmas Concorrentes.

Florianópolis, 18 de julho de 1974
Bel. Anatólio Pinheiro Guimarães Filho
Diretor da Divisão do Material

ESTADO DE SANTA CATARINA
SECRETARIA DOS TRANSPORTES E OBRAS
DEPARTAMENTO DE ESTRADAS DE RODAGEM

AVISO
EDITAL DE CONCORRÊNCIA Nº 14/74
RETIFICAÇÃO

O DIRETOR GERAL DO DEPARTAMENTO DE ESTRADAS DE RODAGEM DA SECRETARIA DOS TRANSPORTES E OBRAS DE SANTA CATARINA comunica que, no interesse administrativo, foi feita a seguinte retificação no Edital no. 14/74, referente a Concorrência para execução da terraplenagem, obras de arte correntes e Serviços complementares do trecho da SC–45, entre Indios – Otacílio Costa:

Item 1.2. onde se lê: "até às 15 horas do dia 23 de julho de 1974, leia-se: até às 15 horas do dia 30 de julho de 1974."

Em consequência da retificação a concorrência antes marcada para o dia 23 do corrente, será realizada a 30 de julho do corrente.

DERSC., em Florianópolis, 22 de julho de 1974
Eng. Civil Ernani Abreu Santa Ritta
Diretor Geral do DERSC.

ESTADO DE SANTA CATARINA
SECRETARIA DOS TRANSPORTES E OBRAS
DEPARTAMENTO DE ESTRADAS DE RODAGEM

AVISO
TOMADA DE PREÇOS
EDITAL Nº 19/74
RETIFICAÇÃO

O DIRETOR DO DEPARTAMENTO DE ESTRADAS DE RODAGEM DA SECRETARIA DOS TRANSPORTES E OBRAS DE SANTA CATARINA, comunica que foi feita a seguinte retificação no Edital no. 19/74, referente a Tomada de Preços para aquisição de equipamentos:

– A N E X O No.1

Onde se lê: "1 – Compressor de fabricação Nacional com as seguintes características", leia-se:

"1 – Compressor de ar com as seguintes características".

Florianópolis, 22 de junho de 1.974
Engo. Civil Ernani Abreu Santa Ritta
Diretor Geral do DERSC.

anuncie em ônibus

O público mais fiel para o seu anúncio é o passageiro de coletivos. 160.180 vezes por mês sua mensagem é lida OBRIGATORIAMENTE. Além de barato, seu anúncio é impresso em SILK–SCREEN, em cores atraentes. Escolha as linhas de bairros de maior frequência em Florianópolis e grande Fpolis. Receba nosso representante para maiores informações.

Veicular Publicidade Ltda.
Rua Des. Pedro Silva, 1140 – ITAGUAÇU – FPOLIS.

* Direito Tributário
* Economia
* Contabilidade
* Direito Constitucional
* Direito Administrativo
* Direito Comercial

CONCURSO FISCAL
DE TRIBUTOS ESTADUAIS

CONTÉM TODA A MATÉRIA DO CONCURSO INCLUINDO A LEGISLAÇÃO DO ICM ATUALIZADA ATÉ 30 06 74. IMPOSTO ÚNICO SOBRE MINERAIS. DECRETO LEI 406 E AJUSTES - PROTOCOLOS - CONVÊNIOS

APOSTILAS

À venda no balcão do Jornal O ESTADO, Rua Felipe Schmidt, 116 e nas Sucursais de JOINVILLE, Rua 15 de Novembro, 799, BLUMENAU, Rua 15 de Novembro, 504, LAGES, Rua Presidente Nereu Ramos, Ed. Centenário, CJ. 1 – 6o. andar e CRICIÚMA, Avenida Getúlio Vargas, 312.

DECLARAÇÃO

Declaro para todo e qualquer fim, que nesta data, vendi para Cia Industrial ECE – PESCA Ltda, em fundação, minha firma e o seu patrimônio de bens, bem como os direitos de uso da denominação de meus produtos JOPESCA; bem como licenças, alvarás e diplomas tanto municipais, estaduais como federais, e que os compradores permanecerão no endereço atual, ou seja Rua Jerônimo Passeio S/N no Município de Imaruí SC.

Imaruí, SC, 23 de Julho de 1974
JORGE MANOEL FERMIANO
Cia. Industrial ECE–PESCA Ltda.

Acervo: Biblioteca Pública SC - Hemeroteca Digital Catarinense

Cruzeiro e Vasco jogam hoje à noite uma decisão de título

Dirceu é a esperança do Cruzeiro para à vitória

Com um treino recreativo marcado para a manhã de hoje, o Vasco da Gama, líder absoluto da fase final do campeonato nacional, encerra os preparativos para a partida de hoje à noite no Mi neirão contra o Cruzeiro. Bastante motivados pela vitória de 2 a 1 sobre o Santos, no domingo, os jogadores da equipe carioca mostram-se otimistas para obterem um bom resultado contra o representante mineiro que também demonstra confiança e vem de um empate contra o Internacional. O treinador Mário Travaglini admite que será um jogo difícil, mas adotará um esquema ofensivo para vencer a partida e se considerar praticamente campeão do nacional, pois o último compromisso do Vasco será domingo no Maracanã contra o representante gaúcho, onde um empate não será muito difícil é conseguir.

TORCIDA VAI

Até a noite de ontem 15 ônibus já haviam sido lotados por torcedores vascainos que integram a "Caravana Força Jovem" para incentivar o time e assistir a um bom espetáculo de futebol. Contudo o torcedor El i Mendes Corrêa, organizador da caravana, acha que hoje novas adesões surgirão e a delegação pode ser levada em 20 ônibus até Belo Horizonte. O embarque está previsto para as 7 horas é hoje e o retorno após a partida.

SEM PROBLEMAS

A delegação do Vasco embarca às 14 horas de hoje, após almoço na concentração, e o treinador não vê problemas para escalar o time que deverá ser o mesmo que venceu o Santos no Maracanã. Contudo, somente antes do embarque é que Mário Travaglini vai anunciar a escalação do Vasco para o jogo de hoje à noite, em Belo Horizonte. Na ponta direita, Mário Travaglini pretende manter Luiz Carlos que cumpriu bem seu trabalho dentro do esquema determinado pelo treinador para enfrentar o Santos com bons resultados, ficando Jorge Carvoeiro na reserva.

PELA VITÓRIA

Apesar de não ter problemas com jogadores, todos voltaram de Porto Alegre em perfeitas condições físicas, o dirigente Carmine Furletti, do Cruzeiro, manifestou receio pela arbitragem que poderá prejudicar o representante mineiro. Para o Cruzeiro, a vitória é o único resultado que o deixará em condições de aspirar o título na próxima partida domingo contra o Santos.

O técnico Hi lton Chaves, que mudará o esquema de jogo para hoje, pretende lançar um time ofensivo em busca da vitória, mas preocupado em evitar qualquer surpresa. apesar de introduzir algumas modificações no sistema de jogo, o treinador acha que o time rendeu bem em Porto Alegre e que poderá manter a mesma equipe que empatou contra o Internacional.

EQUIPES PROVÁVEIS

O j ogo de hoje entre Cruzeiro e Vasco da Gama será iniciado às 21 horas e disputado num clima de muita tensão. Os times atuarão para a vitória e ambos podem alcançá-la, porque os mineiros confiam em Di rceu Lopes e os cariocas em Roberto, o artilheiro do certame e em grande forma.

O Cruzeiro deverá atuar com Vitor – Nelinho, Perfumo, Darci Menezes e Vanderlei – Pi azza e Zé Carlos – Eduardo, Roberto Batata, Dirceu Lopes e Joãozinho. O time de Mário Travaglini poderá formar com Andrada – Fi délis, Joel, Mi guel e Alfinete Alcir, Zanata e Peres – Luiz Carlos, Roberto e Jailson.

A arbitragem estará a cargo do pernambucano Sebastião Rufino, que é credenciado pela Fi fa, auxiliado por gilson Cordeiro, também de Pernambuco, e Valdemar Antônio Ol iveira da Federação Paraense.

Roberto, o artilheiro , é a arma do Vasco para os gols

Santos e Inter fazem um jogo que só a vitória interessa

Manga, a provável estréia pelo Internacional aos 37 anos

A transferência do jogo para o Morumbi, a possível estréia de Manga no gol do Internacional, a provável ausência de Valdomiro na ponta direita do time gaúcho e a necessidade de vitória da equipe paulista para continuar aspirando o título de campeão do nacional/74, são os principais fatores que envolvem o clássico interestadual entre Santos e Internacional na capital paulista. A partidade hoje à noite é decisiva para as duas equipes que não podem perder, pois a derrota alija qualquer uma das pretensões de ser campeã do campeonato brasileiro de clubes. Com um empate, o Santos ficará praticamente de fora e o Internacional com remotas possibilidades porque joga sua última partida contra o vasco no Maracanã.

Mesmo considerando-se os maus resultados obitidos domingo pelo Santos que perdeu para o Vasco no Rio e pelo Internacional que cedeu o empate no Beira-Ri o para o Cruzeiro, o jogo de hoje desperta atenção do torcedor paulista pela motivação que as duas equipes manifestam. Ambas atuarão ofensivamente a procura da vitória, proporcionando um excelente espetáculo para o torcedor paulista.

COM PROBLEMAS

Embora o técnico gaúcho Rubens Minelli não tenha confirmado a estréia do goleiro Manga, de 37 anos, que volta ao Brasil recentemente contratado pelo Internacional ao Nacional de Montevidéo, é provável que Schneider não inicie a partida jogando. O maior problema para o treinador é o ponteiro Valdomiro que, embora a radiografia da perna não tenha acusado fraturas, continua sentindo a panada e o profundo corte sofrido domingo numa disputada com o zagueiro Darci Menezes, do Cruzeiro. O j ogador compareceu ontem ao Departamento Médico do Inter caminhando com dificuldade, sentindo bastante o problema e com o local atingido bastante inchado. O médico do clube, José Motine – expulso de campo na última partida pelo juiz Oscar Scolfaro – realizou novo curativo e evitou emitir qualquer opinião a respeito da presença de Valdomiro no jogo de hoje à noite no Morumbi.

Enquanto Rubens Mi nelli permanece em dúvida quanto a possível escalação de Pedrinho em lugar de Valdomiro, o ponteiro garantiu que estará em campo hoje se depender é sua vontade.

– Se eu puder correr e chutar, estarei em campo. Coloco uma proteção sobre o local contundido e jogo, assegurou Valdomiro.

NO MORUMBI

A exemplo do que se espera em Mi nas Gerais onde Vasco e Cruzeiro jogam também uma cartada decisiva, embora com maiores chances dylevantar o título, em São Paulo espera-se um grande público no jogo desta noite. Para tanto, os dirigentes do Santos e do Inter, em comum acordo com a CBD, resolveram transferir a partida do Pacaembu para o Morumbi.

No Santos, Ti m anuncia o retorno do zagueiro Marinho à equipe, que proporcionará maior tranquilidade à defesa. No ataque, a presença de Pelé ao lado de Nenê dará mais poder ofensivo a equipe santista que deverá atuar num esquema diferente do último jogo, procurando sempre o gol.

Embora Ti m não tivesse definido ontem a equipe para o jogo de hoje, a formação provável do Santos será com Cejas – Hermes, Marinho, Vi cente e Zé Carlos – Clodoaldo e Brecha – Fernandinho, Nenê, Pelé e Mazinho. O Internacional, de Rubens Minelli, poderá j ogar com Schneider ou Manga – Cláudio, Figueroa, Pontes e Vacaria – Tovar e Paulo César – Valdomiro ou Pedrinho, Falcão, Cl audiomiro p Lula.

O juiz será o baiano Saul Mendes, auxiliado nas laterais por Manoel Amaro de Li ma, da Federação Pernambucana e Nei Andrade Nunes Maia, também da Federação Baiana.

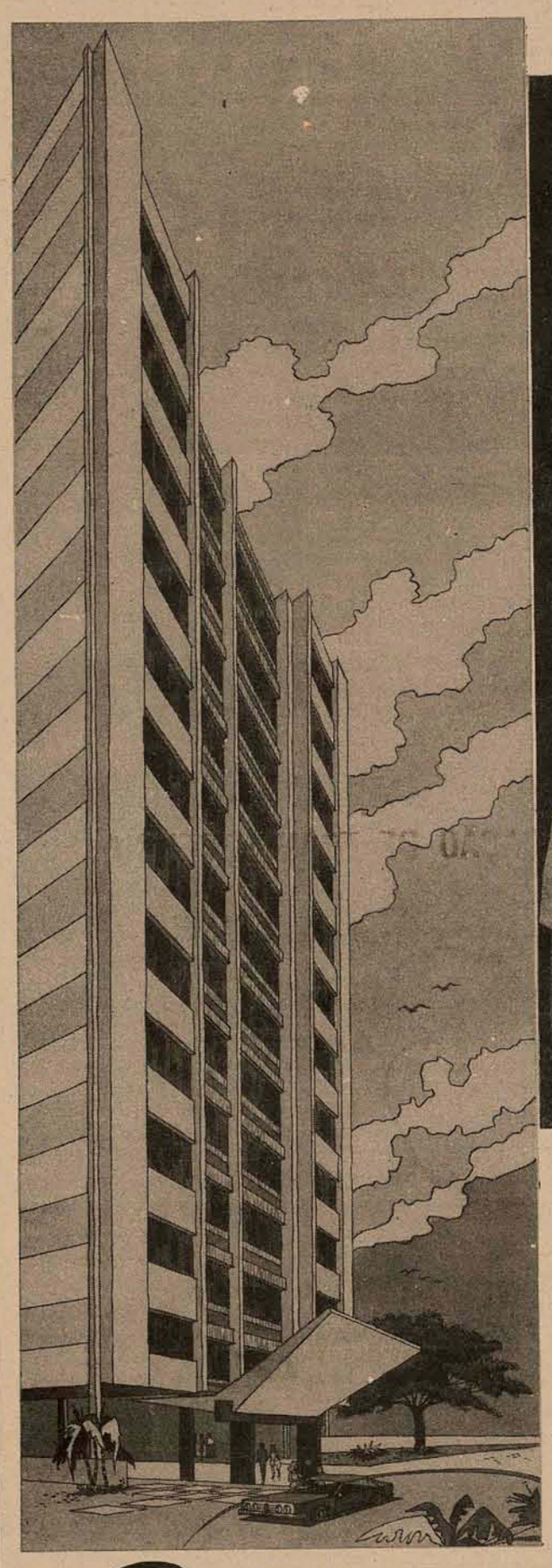

3 mestres-de-obra e 90 operários usaram competência e carinho para aprontar este edifício.

entrega das chaves do edifício

solar do flamboyant

um prédio "chave de ouro" de

A. GONZAGA S.A.

48 excelentes apartamentos, salão de festas, hall social revestido com mármore, tubulações de cobre, metais linha luxo, tudo de primeira qualidade e requintado bom-gosto, muito acima das especificações contratuais.

CONVITE
Durante os próximos 30 dias um apartamento do Edifício Solar do Flamboyant, completamente mobiliado e decorado estará à disposição dos nossos clientes e interessados para que todos possam conhecer o que é para nós, um apartamento chave de ouro.

A. GONZAGA S.A.
ENGENHARIA E INCORPORAÇÕES IMOBILIÁRIAS
CRCI 1 – 11a. Região – Rua Arcipreste Paiva, 11

A chave de ouro que estamos entregando aos compradores destes apartamentos é linguagem nova na construção civil catarinense: simboliza construções com acabamento além das especificações contratuais.

Acervo: Biblioteca Pública SC - Hemeroteca Digital Catarinense

Vilela não sabe se fica, mas quer jogar com Zezé

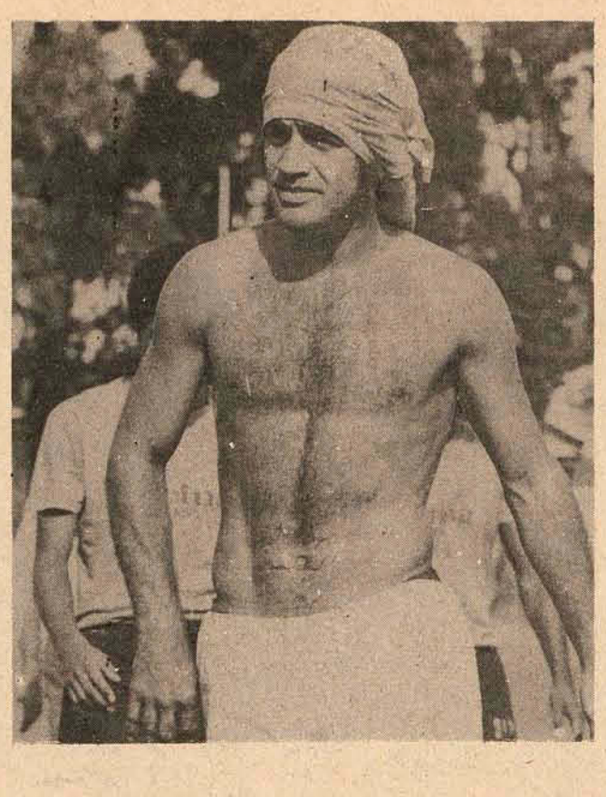

Um dos maiores desejos de Vilela no futebol é atuar sob a direção do empresário que o lançou na profissão: José Lass. Hoje, Vilela e Zezé estão juntos no Avaí, mas existem empecilhos para que ambos fiquem juntos.

Do desconhecido time do Primavera de Curitiba, só se falava em Juarez Vi lela, o quarto zagueiro, considerado pela imprensa do Paraná como um dos melhores na posição. Sua ida para o São Paulo, foi tão rápida que o próprio jogador não sabe explicar exatamente como aconteceu. Mas não ficou muito tempo no time paulista e dois fatores impediram-no. Primeiro porque teria que disputar a posição com Di as, em excelente forma física e técnica na época e também porque havia recebido uma boa proposta do Colorado. Assim como foi, veio, com a mesma rapidez, graças ao empresário José Ferreira Lass, o treinador Zezé.

Disputou o campeonato paranaense em 69 e não se saiu muito bem, assim como toda a equipe. No ano seguinte, José Ferreira Lass foi a Curitiba e o trouxe para o Avai, onde continua até hoje.

Juarez Vi lela, não esconde para ninguém que tem admiração por José Ferreira Lass e, que pela primeira vez, neste ano, será dirigido por ele. Mas, de repente, as coisas poderão se complicar, pois Vilela, que percebe salários de Cr$ 4.000,00 por certo será conversado para que aceite a proposta do clube em sua redução.

– O i nteressante, é que Zezé me levou para o Colorado e depois me trouxe para o Avai. Apesar de tudo isso, ele nunca foi meu treinador e, espero que este ano seja a primeira vez.

Seu passe, ainda pertence ao Colorado, mas ele tem contrato com o Avai até dezembro e, não pensa em deixar o clube, onde tem amigos e goza de certo prestígio junto à torcida.

Como Ari Prudente já foi categórico em afirmar que não aceitará a redução de seus vencimentos, o assunto no Avai entre os jogadores, para os que recebem acima de Cr$ 3 mil cruzeiros é um só: "Já foste conversado pelo presidente? "

REDUÇÃO

Quando foi perguntado para Vi lela, como estava a sua situação, ele, com muita habilidade, pois prefere não falar no assunto, se saiu com essa: "Mi nha situação no Avai nunca esteve tão boa, pois recebi os ordenados de fevereiro a maio".

Diante da insistência na pergunta sobre a possível redução de seu salário, Vilela, olhando muito para os lados e queixando-se de dores musculares na perna afirmou:

– Si nceramente eu não sei é nada oficialmente e, se realmente existe esta intenção, por certo o presidente virá falar comigo. Al iás, acredito até que meu nome não esteja incluído nesta relação que estão falando, pois domingo quando fomos jogar em Criciúma, conversei bastante tempo com o presidente e ele não tocou no assunto. Depois deste dia, tivemos vários contatos e o assunto não foi ventilado.

E realmente Vilela tem motivos para não ficar esquentando a cabeça, pois talvez ele seja uma das exceções que o Avai pretende manter, já que sempre soube compreender a situação do clube e nunca importunou dirigente para receber salários atrasados.

– O pessoal sempre foi legal comigo e não tenho queixas de ninguém e acho que eles também não têm nenhuma minha. No ano passado, a diretoria ficou me devendo mais de Cr$ 20 mil e antes que meu contrato terminasse, pla me pagou tudo. Sou um jogador que entendo perfeitamente quando o clube não está em boa situação e por isso, quando vejo que o negócio não anda bom, nem falo em dinheiro, porque sei também, que o time não ficará devendo a ninguém.

E enquanto a situação não se define, Vi lela vai realizando um velho sonho: o de ser dirigido por Zezé, que o descobriu para o futebol. El e só espera, que seu sonho não fique apenas em projeto e que não seja interrompido.

Para esta circunstância, só o tempo irá...

A grande surpresa de ontem na maratona do Figueira foi o preparo físico de Izalto, um bom fundista que não deixou por menos e foi o primeiro a chegar.

Izalto foi o 1º na maratona

Além de ser um jogador eficiente dentro do esquema de Lauro Búrigo, um remador de futuro para os clubes da capital, Izalto tem tudo para ser um excelente fundista e bem representar Fl orianópolis nos próximos Jogos Abertos em Criciúma, caso não possua contrato profissional com o Fi gueirense.

Ontem, durante a maratona que os jogadores do Fi gueirense realizaram até o trevo de São José (i da e volta), cujo percurso é de 10 mil metros, Izalto demonstrou excelente forma física chegando em primeiro com vantagem de um minuto . Quando o atleta se aproximava do estádio, o grupo que vinha em segundo plano estava ainda nas proximidades do Detran. Seu tempo para os 10 mil metros foi de 42 minutos.

Izalto tem demonstrado neste tempo em que se encontra no Fi gueirense ser um jogador disciplinado tanto técnica como fisicamente, sem preocupar a Iberê Rosa, que tem feito as melhores referências sobre o comportamento do atleta.

Sua preocupação com o estado físico é contínua, cujo condicionamento é complementado com a prática do remo.

Moacir, Pi nga (43 minutos), Marcos e Zé Carlos (ambos 45 minutos), chegaram em segundo plano demonstrando a excelente forma física do plantel. Quem mais ficou satisfeito com o resultado da maratona foi Iberê Rosa, acreditando que a equipe já atingiu o condicionamento físico ideal. "A média apresentada foi excelente, mesmo considerando que eles não estão acostumados com esse tipo de trabalho. Souberam dosar as energias necessárias para cumprir o percurso e chegando ao estádio com incrível disposição. Estou satisfeito porque nosso trabalho está alcançando os objetivos".

Somente Caco e Luiz Everton estiveram ausentes da maratona. O primeiro ainda não se recuperou totalmente da contusão e Everton, após conversar com Lauro Búrigo, ficou no estádio dando voltas no gramado.

O goleiro Ni lson mesmo depois dos trabalhos encerrados ainda foi para o gramado fazer sozinho exercícios físicos com bola pesada, demonstrando desta forma o interesse do goleiro em atingir a sua melhor forma física e dificultar mais ainda as possibilidades de Da Costa que ainda nesta semana volta ao Figueirense.

CASAGRANDE HOJE

Lauro Búrigo não esconde o seu entusiasmo pelo atual estado da equipe, confiança esta que reflete em todo o plantel.

O treinador marcou para esta tarde um coletivo no Orlando Scarpelli, que marca o retorno ao clube do zagueiro Casagrande. O l ateral, que ainda se encontra em Si derópolis, mandou avisar à direção que está com problemas de doença na famíl ia, mas confirmou a sua apresentação esta tarde no Fi gueirense.

NOVO TESTE

Se as condições do tempo não favorecerem o coletivo, Lauro Búrigo pretende realizar trabalhos físicos mesmo no vestiário, ocasião em que vai definir a equipe visando a partida de amanhã às 20h30m, nesta capital, contra o Colorado do Paraná.

No coletivo de hoje o clube ainda vai apresentar uma outra novidade. China, ponteiro esquerdo do União Bandeirante do Paraná, chega hoje a Fl orianópolis para um período de treinamentos. Búrigo já conhece bastante o jogador, afirmando ',que é um ponta esquerda com características ofensivas e que bate forte de canhota". Comentou ainda o treinador que "amanhã (hoje) faremos um coletivo, para na quinta enfrentarmos o Colorado, apresentando uma vitória de goleada à nossa torcida."

Adiantou ainda que a partir do dia 1o. de agosto, a equipe vai realizar treinamentos nos dois períodos diários. O médico Rubens Ghisi já apresentou os resultados dos exames de laboratório dos jogadores, sendo os que apresentaram problemas já estão sendo medicados.

Avai treina na chuva para o amistoso contra o Próspera

– Como é Sabará. É verdade que alugaste um quarto na pensão e estás fazendo a mudança hoje? Perguntou Zezé para o j ogador que ficou surpreso com a indagação. Só depois é que ficou sabendo que era uma brincadeira do técnico em virtude do tamanho de sua bolsa tiracolo.

– Se o homem está brincando, é bom sinal, pois os trabalhos serão mais leves, comentavam alguns jogadores depois de saberem que o preparador físico foi liberado para tratar de assuntos particulares no Ri o de Janeiro. Mas se enganaram totalmente.

De macacão azul e com um cronômetro pendurado no pescoço, Zezé orientou 90 minutos de trabalhos físicos pesados no terreno baldio em frente ao estádio, já que o gramado do Adolfo Konder está completamente alagado.

Depois de exigir muito do plantel, Zezé separou os jogadores em dois grupos. O primeiro, comandado por Ari Prudente fez maratona na Beira-Mar e o segundo, só com atacantes fez exercícios nas dependências do estádio.

Como o Marcíl io Di as não confirmou realização do amistoso para esta noite em Itajaí, o treinador resolveu intensificar os treinamentos, visando desde já a partida de sábado contra o Próspera no Adolfo Konder.

Souza, afastado dos trabalhos em conjunto, compareceu ao estádio, pegou material com Janga e foi fazer recuperação com o massagista Pi res no Colégio Catarinense.

O treinador está satisfeito com o rendimento dos jogadores mas ainda não sabe com que atletas irá trabalhar no estadual.

– Esse problema é da diretoria. A única coisa que sei é que ela quer reduzir alguns salários mas, não sei em que ponto as coisas estão. Enquanto isto, eu vou levando o barco à frente, pois fui contratado para trabalhar.

O único ausente dos trabalhos de ontem à tarde, foi Vi lela, que está com fadiga muscular. Zenon, sem contrato, fez apenas levantamento de peso e toalha quente, pois ainda sente o joelho.

Para hoje, é pensamento do treinador fazer treino técnico e tático nos dois períodos, mas tudo vai depender das condições do gramado. Caso esteja impraticável, o treinador fará apenas exercícios físicos, ficando o coletivo para amanhã à tarde, possivelmente em Palhoça, no campo do Guarani

MINISTÉRIO DA EDUCAÇÃO E CULTURA
UNIVERSIDADE FEDERAL DE SANTA CATARINA

DEPARTAMENTO DO PESSOAL
DIVISÃO DE SELEÇÃO E APERFEIÇOAMENTO

AVISO Nº 22/74

EXAME DE HABILITAÇÃO

De ordem do Senhor Diretor do Departamento do Pessoal, faço público que estão abertas as inscrições para os Exames de Habilitação para AUXILIAR DE ENSINO, do Departamento de Enfermagem, desta Universidade, num total de 02 (duas) vagas.

INSCRIÇÕES

Período: 24/7 a 02/08/74

Horário: Das 10:00 às 12:00 e das 14:00 às 16:00 horas.

Local: Divisão de Seleção e Aperfeiçoamento – Departamento do Pessoal – Reitoria – Campus Universitário – Trindade – Florianópolis/SC.

Os programas e demais condições fixados pelo Edital no. 13/74 desta Divisão, estão à disposição dos interessados no saguão do prédio da Reitoria, no "Campus" Universitário da Trindade.

Florianópolis, 23 de julho de 1974
Neusa Maria Peluso
Diretora em Exercício

Mais experiente, Moacir volta para ficar.

Moacir volta humilde como foi e já treina

Trocando a estrada das Paineiras pelo asfalto de Barreiros, as areias quentes de Copacabana pelo vento sul da Capital e o apartamento de solteiro da rua Belfort Roxo pelo seu antigo lar da rua Major Costa onde passou toda a sua infância, o jogador Moacir reapresentou-se ontem à tarde ao treinador Lauro Búrigo no Orlando Scarpelli.

Depois de rápidas palavras com o técnico ele foi rever os antigos companheiros e conhecer os novos jogadores do plantel. Sempre sorridente e apresentando a mesma humildade de sempre ele trocou de roupa e foi comunicado por Iberê Rosa que, devido às chuvas, o treino físico havia sido substituído por uma maratona de 10 quilômetros até o trevo de São José.

Para quem chegava do Fl uminense, onde os treinamentos físicos eram de certa forma leves, Moacir demonstrou a mesma disposição e com os demais atletas partiu em direção a Barreiros. Mas a surpresa maior foi de Iberê Rosa, pois o jogador chegou em segundo lugar, demonstrando estar em boa forma física e em condições de entrar no time.

– No Fl uminense, disse Moacir, eu não fazia maratona mas subia as Paineiras. Apesar disso, eu sempre cuidei muito da forma física, pois é fator importante para o desempenho do jogador".

MESMA HUMILDADE

Falando sobre o Fl uminense, Moacir disse que não se considera um jogador frustrado, como talvez muitos pensem. "Só lamento ter ingressado no clube carioca quando este estava na pior fase de sua história. Mesmo assim este tempo que eu convivi no clube me trouxe resultados benéficos. Neste período adquiri a experiência necessária, talvez mais do que os anos que eu passei jogando futebol aqui na terra".

"No Fluminense – continuou – tem excelentes jogadores, como o Gerson, principalmente, com quem a gente aprende muito e que durante os treinamentos chegava a instruir os mais novos. Nesta fase negra nada dava certo para o Fl uminense, por mais que o "seu" Duque procurasse i nventar. Eu por exemplo joguei em todas as posições do ataque, sem nunca sequer me fixar na minha verdadeira posição. Por mais que eu procurasse acertar nada dava certo para mim. Mas volto a dizer que valeu a experiência".

– Só penso agora em lutar para conseguir uma vaga no time e disputar o campeonato estadual. Se tudo der certo, seremos novamente o representante catarinense no nacional e, naturalmente outras oportunidades virão. Por isso não há motivo para frustração, concluiu Moacir.

Despreocupado, Elton aceita luta pela direita.

Elton aceita disputa da lateral com Pinga

Nestes meses de preparação para o campeonato estadual, o Fi gueirense foi um time calmo e sem muita motivação de especulação, principalmente por parte da imprensa. Com a proximidade do estadual, a chegada dos jogadores que estavam fora, tudo aos poucos está mudando, especialmente a conduta de certos jogadores, inclusive aqueles que agora têm as suas posições ameaçadas.

Com a chegada de Casagrande, dois jogadores do plantel perderam por certo a tranquilidade de titulares: El ton e Pi nga.

Elton, que sempre foi lateral direito, vinha jogando deslocado pela esquerda, mas sem nunca render o esperado. Todavia, Lauro Búrigo sabe o quanto o jogador pode render na direita. Mesmo assim o atleta procura demonstrar a mesma tranquilidade, dizendo que esse problema não é dele, e sim do treinador.

"Jogo em qualquer posição, com exceção do gol", demonstrando que também aderiu ao método do futebol total. "Meu negócio é jogar, se o Casão for o titular, vou brigar com o Pinga pela posição na direita. Uma coisa é certa. Ninguém gosta de ser reserva e muito menos eu. Mas também não vou esquentar a cabeça com isso. Estou consciente de que sou o titular do time, como fui até agora. Volto a dizer que o problema não é meu".

Pinga quer a posição porque é o titular

Se existe jogador que conhece de perto todos os problemas do clube é o lateral Pinga. Ele está no clube desde o tempo de infanto-juvenil e viu o Orlando Scarpelli crescer com ele.

"Estra grama que aí está, pu ajudei a plantar e inclusive auxiliei nas obras de renagem. Por isso esse time tem um pouco de mim mesmo", comenta.

Ele acha que se tiver de lutar pela posição ,om El ton quem tem que caprichar é o outro. "Afinal eu sou o titular do time. Mesmo assim eu já esperava por esta e por isso venho lutando como nunca. Al iás, esta é a época da gente lutar mais do que nunca pela posição e quero ser bicampeão do Estado, mas jogando e não no banco".

E de uma coisa ele está certo: "O campeonato vai ficar mesmo entre Fi gueirense ou Avai. Os times do interior embora estejam se armando não oferecem muitas condições. E ninguém pode esconder a superioridade do Figueirense que vem se preparando continuamente como todos sabem. É só uma questão de espera".

Pi nga tem talvez um trunfo a mais que El ton para permanecer na posição. É que ele e Caco jogam por aquele setor desde os tempos de juvenil e o entendimento entre ambos é o mais perfeito possível.

Zé Carlos admite jogar em outra posição.

Zé Carlos pode deixar a posição para Moacir

Face a sua timidez, Zé Carlos é um jogador que passa quase que despercebido por todos durante os treinamentos. No vestiário ele procura ficar sempre solitário, evitando as rodinhas e qualquer tipo de brincadeira. Dentro de campo ele se transforma. Embora franzino, disputa todos os espaços do gramado apelando até para as jogadas viris quando necessário.

Atualmente o Figueirense acertou o seu empréstimo com o Paissandu de Brusque até 31 de janeiro. "Coisa que eu nunca me preocupei foi com posição dentro da equipe. Para mim tanto faz jogar como ponteiro ou na meia cancha dá tudo no mesmo. Sou empregado do clube e estou à disposição do treinador. Ele é quem define as coisas".

Com 22 anos, falando compassadamente, ele disse que a vinda de Moacir só veio dar ainda mais força ao plantel do Fi gueirense. "Mas quanto à minha posição, logicamente que o homem vai definir entre eu e o Moacir. Realmente ele é um grande jogador, tanto é que esteve no futebol carioca. Mas para mim as coisas não se modificam, ,ontinuam as mesmas, jogando o mesmo futebol. Se o treinador achar que deva ser ele o titular, paciência. Mas eu acredito em mim e por isso continuo me dedicando a fundo."

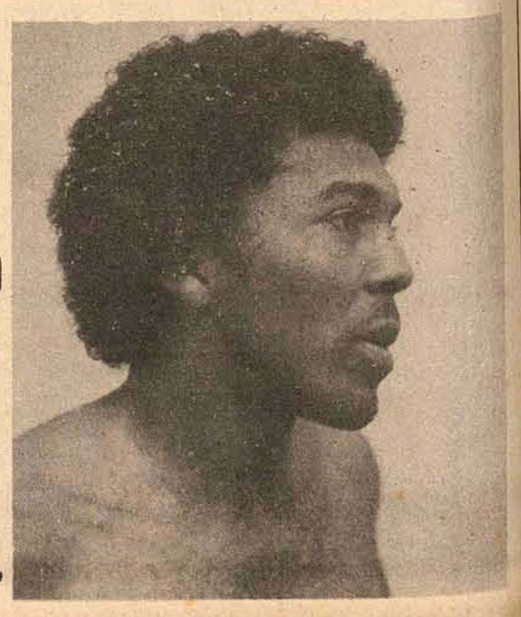

Pinga: sou titular e não preciso brigar

Acervo: Biblioteca Pública SC - Hemeroteca Digital Catarinense

SÍNTESE

Play-ground em Barreiros

No Bairro Bela Vista de Barreiros, sera instalado nos próximos dias um play-ground em convênio com a Funabem, Cohab-SC, Prefeitura Municipal de São José e Conselho de Moradores do Bairro

Com o objetivo de oferecer recreação orientada e educativa às crianças, uma equipe de assistentes sociais (Maria Adelaide Rocha, Juracy P. Hipolito e Nayme Paulo Hermes), recreadoras (Eliana Souza e Marina Andrade), academicos de medicina (Cincinato Kopuchi e Luiz Ceola) e o professor de Educação Física Nilton Poeta Mello, ministram um curso de oito dias iniciado dia 19, sábado último, nas dependencias do jardim de Infância do Sesc, para a comissão formada por jovens e senhoras da própria comunidade. Os temas principais são: Comunicação Humana, Recreação Infantil, Jogos e Acrobacias Simples e Primeiros Socorros.

Câmaras fazem reunião no Oeste

A Associação Catarinense de Câmaras Municipais, criada em agosto de 1973 por ocasião do Congresso Catarinense de Câmaras Municipais em Blumenau, realizou no dia 20, domingo último, em Herval d'Oeste uma reunião de todos os presidentes de Câmaras para que fossem escolhidos os representantes micro-regionais na ACCM.

No programa do encontro constou recepção, abertura e palestras sobre remuneração de vereadores, "Poder Legislativo", desenvolvimento, desenvolvimento regional a encargo da Sudesul e Serfhau, funcionamento de câmaras municipais e outras. Além disso houve almoço e jantar e eleição do representante da micro-região para o Conselho de representantes da Associação Catarinense de Câmaras Municipais.

Granjeiros vão a Brasília

Para que possa seguir a Brasília uma comitiva de Tubarão a fim de manter contatos com o Ministro da Agricultura, o Banco do Brasil e Banco Central, os grang eiros, a Cooperativa Agropecuária e os sindicatos rurais de Tubarão aguardam uma resposta do Senador Antônio Carlos Konder Reis.

Esta comitiva pretende apresentar as dificuldades enfrentadas ao cumprir os financiamentos estipulados em 15% antes da catástrofe. Pretendem que sejam reduzidos para 7%, como o são os estipulados depois da catástrofe.

Administração é tema de curso

Entre 25 e 27 do corrente mês, realizar-se-á um curso de Administração de Recursos Humanos patrocinado pela Associação Comercial e Industrial de Itajai e sob a responsabilidade do Programa Catarinense de Treinamento de executivos, com a co-participação do IBAGESC. O instrutor será o professor Rubem Bernardes Kepper Silva, psicólogo industrial.

Devido ao interesse despertado pelo curso, as 20 vagas já foram preenchidas. Em vista disso, a Associação Comercial e Industrial de Itajaí marcará brevemente a data para a realização de outro curso igual, em agosto próximo

Por outro lado, no dia 22 do corrente, às 20 horas, José Luiz Moreira Cacciari palestrará sobre "o empregador na justiça do trabalho", na sede da Associação Comercial e Industrial de Itajaí". É de extrema importância para os empresários a inteiração das normas que regem a justiça do trabalho.

A ACII pretende tornar rotina a realização de palestras para o aprimoramento dos conhecimentos do empresariado.

Colombo recebe Apae em palácio

O Governador Colombo Salles concedeu audiência em seu gabinete no Palácio dos despachos, a uma comissão da Associação de Pais p Amigos dos Excepcionais (Apae) da cidade de Criciúma, na qual estavam presentes o Prefeito Al gemiro Manique Barreto e outras autoridades do Município.

Os integrantes da comissão, Regina Maria Maluf, Terezinha de Souza Ceja, Maria José Cardoso Bento e Djalma Knabben na oportunidade trataram da aquisição de um terreno para a construção da "Escola Caminha da Luz".

Laranjeiras tem uma nova ponte

O Departamento de Administração da Prefeitura é Itajaí i nformou que foi aberta concorrência pública e estão abertas as inscrições para as firmas interessadas na construção de uma ponte de concreto armado sobre o Ri o Canal Itajaí-Mirim, na localidade de Laranjeiras.

Conforme explicou o Di retor de Administração, Fernando Pereira, a ponte terá 56 metros de comprimento e 5 de largura, passeios i nclusive, e deverá ser apoiada por no máximo três pilares cortina. A obra deverá estar concluída dentro de oito meses. As firmas interessadas deverão encaminhar suas propostas para o DNOS no Rio de Janeiro até o dia 26 do corrente.

IBDF dá nova orientação

Segundo nota distribuída à imprensa pela Agência do Instituto Brasileiro de Desenvolvimento Florestal de Itajaí, não muis serão aceitas notas fiscais de compra e entrada de matéria-prima (toras ou árvores em pé) adquirida sem que o devedor junte a autorização de desmatamento distribuída pelo IBDF. A nota explica que a medida tem por objetivo impedir o abate em matas é preservação permanente especificadas no Código Fl orestal (Lei no. 4.771).

Sobre o fato, o inspetor do IBDF disse que o órgão manterá rigorosa fiscalização a fim de que a lei seja cumprida à risca, conforme solicita a presidência do órgão.

Jornalistas têm reunião no Vale

O prefeito de Itajaí, Frederico Olindio de Souza, recebeu sexta-feira em seu gabinete uma comissão de jornalistas pertencentes ao Sindicato de Jornalistas Profissionais de Santa Catarina, Casa do Jornalista, oportunidade em que dial ogou abertamente com todos. O encontro teve o objetivo principal obter do prefeito o apoio para que a cidade pudesse sediar pm novembro próximo o Oitavo Encontro dos Jornalistas de Santa Catarina.

Na volta do frio, o prenúncio da neve

No planalto, a geada mata os campos, escasseando o alimento do gado.

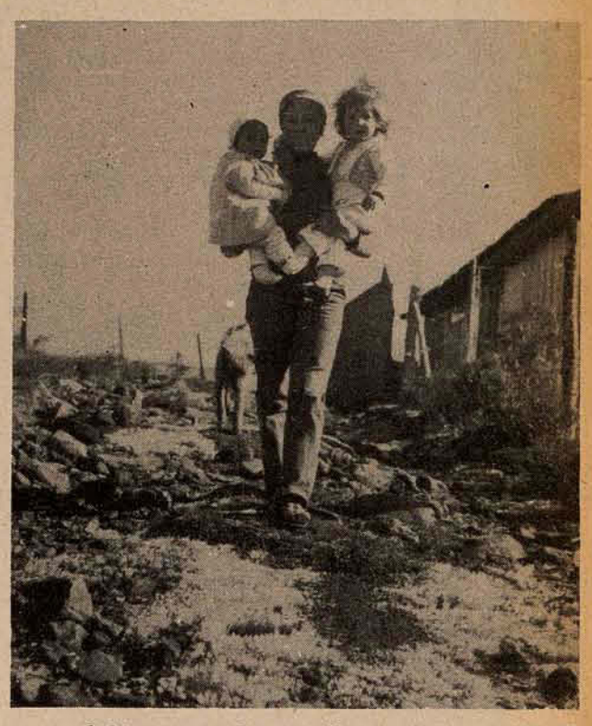

O frio surpreende a população após um período de dias quentes.

A chuva volta a cair trazendo o frio. A menor temperatura registrada ontem no interior foi 1 grau positivo, na cidade de Curitibanos. Em São Joaquim a mínima foi de 1,5 graus positivos, o mesmo ocorrendo em Lages. O termometro poderá assinalar estes dias temperaturas abaixo de zero, segundo os meteorologistas, que admitem que este ano será marcado por um inverno rigoroso.

(Das sucursais e correspondentes) – A queda da temperatura, após dois dias de intensa chuva, surpreendeu a população do interior do Estado, principalmente a do Planalto Sul, que já não acreditava mais na previsão meteorologia, segundo a qual este ano seria marcado por um "i nverno rigoroso".

A menor temperatura foi registrada na madrugada de ontem em Curitibanos, onde o termômetro assinalava às 3 horas da manhã 1 grau positivo. Em São Joaquim e Lages, a temperatura oscilou em torno de 1,5 graus. A garoa, que desde domingo tem provocado uma certa inquietação à população do interior do Estado, tem se constituído num motivo para os mais idosos preverem para os próximos dias a queda de neve na região do planalto e meio oeste. Em São Joaquim, a população anunciava anteontem à tarde neve para o dia seguinte, o que não ocorreu, embora a geada tenha sido uma das mais intensas dos últimos anos.

No município de São Joaquim, o camping clube, instalado a dois quilômetros do centro da cidade, abriga cinco famíl ias de São Paulo e Ri o é Janeiro, que se encontram há cinco dias no local aguardando a neve.

– Eu soube na Guanabara quyem São Joaquim a temperatura estava abaixo de zero. Por isso, vim para cá com a minha famíl ia, aproveitando o meu período de férias, revelou Eduardo Marckett, que se encontra instalado no Camping com sua mulher e três filhos. O trailler é o recurso de que dispõe o turista para se preservar do frio durante a madrugada. Numa cabana de fabricação industrial, dois turistas paulistas permaneceram no município até ontem, quando decidiram partir para um outro local onde a temperatura não atinja a uma mínima como em São Joaquim.

EM CONCÓRDIA, UM OUTRO MOTIVO

A população de Concórdia não acredita quyeste ano caia neve em sua região, mas admite a possibilidade de nos próximos quinze dias a temperatura atingir a seis graus negativos, como ocorreu em 1970, quando a geada causou sérios prejuízos à pecuária. As chuvas, entretanto, causam um sério problema à região. A rodovia estadual que liga o município a Campos Novos encontra-se interditada desde domingo, quando as chuvas caíram intensamente.

Em Curitibanos a temperatura não foi a menor, oscilando em torno de um grau positivo. A menor temperatuva ocorreu em maio, quando o termômetro assinalou 10 graus negativos. A garoa que caiu durante todo o dia de ontem no município é um prenúncio de neve, segundo os populares. Na região agropecuária há fma preocupação com queda da temperatura. É que nos últimos 16 dias ocorreram geadas, danificando as pastagens artificiais. Somente na lavoura é que não foi registrado prejuízo, em face de já ter sido feita a colheita em meados do primeiro trimestre.

Com a chuva vem o frio, exigindo o agasalho.

A geada pode deixar o gado sem o alimento no planalto

A minima registrada na madrugada de ontem em Lages foi 1,5 graus. A população não pensa em neve mas teme as geadas que voltaram a cair ontem, causando preocupação aos pecuaristas que ja não não pensavam mais no "inverno rigoroso" previsto pelos meteorologistas.

Os vinte primeiros dias de julho marcaram um período de verão, com a temperatura alcançando a máxima de 29 graus. Por esta razão, os pecuaristas estavam satisfeitos com a pouca pastagem artificial que haviam preparado em fins de março para evitar a escassez de alimento ao gado. A renovação da pastagem nativa, através da tradicional queimada é feita somente em setembro, quando o tempo começa a esquentar Todavia, como o termômetro acusava uma temperatura em torno de 20 graus durante os primeiros quinze dias deste mes, os pecuaristas começaram a queimar os campos, objetivando o rebrote natural das pastagens. Com a ocorrência de quedas bruscas na temperatura, os pecuaristas tem um motivo para se preocupar: a geada, se continuar com a mesma intensidade, poderá inutilizar toda a pastagem artificial, obrigando-os a alimentar o gado com concentrado ou milho triturado, que, segundo eles, está sendo vendido no mercado por preços exorbitantes.

Se faltar pastos para o gado, o leite será o produto mais atingido, podendo se tornar escasso no mercado consumidor. A Lactoplasa, usina responsável pelo abastecimento de leite em todo o Planalto, conta nesta época com o produto fornecido por pecuaristas do Vale do Itajai e granjeiros da região de Lages. Durante o verão, os pecuaristas doe Lages são os responsáveis pelo fornecimento do produto natural à empresa, mas no inverno eles consideram desvantajoso trabalhar com o produto em face da dificuldade de alimentar o gado com o produto de fábrica.

O agronomo Mário Sel explica que os pecuaristas que comercializam o leite à Lactoplasa vivem em minifúndio, e com uma concepção tradicionalista a respeito da criação bovina. Se fossem aplicadas modernas técnicas no trabalho desses pecuaristas - segundo o agronomo - certamente eles conseguiriam equilibrar sua produção durante todo o ano, sem haver interferência da queda da temperatura Acredita o Sr. Mário Sel que os financiamentos que estão sendo proporcionados pelo Condepe, com 7% de juro ao ano, sem correção monetária e com quatro anos de carencia, certamente a pecuaria de Lages ganhará um grande impulso. Este financiamento tem um teto máximo de Cr$ 350 mil, sendo destinado mais à reestruturação de granjas com a aquisição de equipamentos visando o aumento de sua produção

A Lactoplasa ainda não conseguiu sequer atingir a sua produção de equilíbrio, ou seja, 20 mil litros, mas pretende alcançá-la ainda este ano com o aumento da produção nas fazendas e granjas.

Glauco: a agricultura não será prejudicada

A queda brusca de temperatura nestes últimos dias e a previsão de geadas em Santa Catarina não acarretarão prejuizo à economia agrícola, conforme informou ontem o Secretário da Agricultura, Glauco Olinger.

Glauco disse que o que surpreende neste inverno não é a queda da temperatura, e sim o inusitado calor que vinha acontecendo antes da chegada da massa fria, pois normalmente julho é o mês mais frio do ano, e os verdadeiros dias de verão que ocorreram há uma semana atras não eram aceitos como normais. "Por isto, o frio que está fazendo não prejudica as lavouras catarinenses, que no momento são as de trigo, aveia, centeio, cevada, azevem, trevo e outras culturas de inverno".

O que já vinha causando alguma preocupação, principalmente no oeste catarinense, era um período demasiadamente longo de seca. Os triticultores ja estavam apreensivos porque o trigo retardava o crescimento e em algumas lavouras começava a amarelar". Entretanto, o frio veio com uma chuva benéfica que se espalhou por todo o planalto e oeste, tranquilizando os agricultores e normalizando a situação", e xplicou Glauco

Continuando, disse que a geada nesta época tambem é esperada como fato normal e que ainda ajuda a lavoura do trigo Isto porque o gelo nesta fase de crescimento do trigo, contribui para a perfiliação (multiplicação vegetativa) da planta, trazendo, em consequencia, o aumento da produção. Tambem os agricultores sabem que nesta época o frio e a geada são esperados, por isto não plantam culturas susceptíveis a este fator climático.

Além disto, o Secretário da Agricultura informou que as geadas durante o inverno nos campos de cultura ajudam a combater as pragas e doenças que infestam as lavouras, diminuindo os custos do controle sanitário.

Sarampo e meningite ainda fazem vítimas em Joinville

Joinville (Sucursal) – O número de crianças internadas nos hospitais da cidade, vitimadas pelas mais variadas doenças, ainda é muito grande.

São consideradas comuns da época, algumas doenças que atingem principalmente menores segundo as autoridades medicas. O "sarampo" é o mal que tem feito o maior numero de vítimas, com alguns casos considerados graves. No setor de isolamento do Hospital São José, de Joinville, situado no prédio dos fundos do estabelecimento, encontram-se dezenas de crianças que diariamente são submetidas a tratamentos especiais, ao mesmo tempo em que são mantidas afastadas das demais por serem portadoras de doenças contagiosas

Até o momento é impossível calcular a extensão do surto epidêmico ou precisar o número exato de pessoas acometidas de sarampo, visto que o mal está propagando por todo o município, existem muitos casos isolados e muitos são tratados em suas próprias casas.

Nas últimas semanas foram registrados 38 casos, somando-se os que já receberam alta nos hospitais da cidade aos que ainda neles permanecem, e destes a maioria é de crianças.

Acredita-se que o mal poderia ter tomado maiores dimensões se não ocorressem as férias escolares que afastam mais as crianças minorando as possibilidades de contágio. Por outro lado, é possível que muitas crianças não poderão comparecer nos primeiros dias de aulas. Fonte do Hospital Municipal revelou que ha alguns dias os leitos do setor de isolamento eram poucos para abrigarem o grande número de vitimas de sarampo: "Talvez o mal maior já tenha passado".

Pneumonia, coqueluche e meningite possuiram o número menor de internados, juntamente com um caso isolado de difteria. Algumas pessoas que apresentaram sintomas de meningite foram internadas no Hospital São José, mas ainda encontram-se sob observação, não podendo ser determinado o número exato de casos. Dos comprovadamente portadores de meningite, 3 são adultos, fato considerado surpreendente pois as crianças e que são mais susceptíveis ao contágio, e sete são menores. Outros estão apenas em observação, sem confirmação da meningite, recebendo um tratamento diferente, uma vez que nesta epoca de constantes variações de temperatura os problemas infecciosos na garganta são frequentes.

Léia Silva Jardim, médica pediatra do Hospital São José, é quem assiste estes casos. Afirmou que não se trata de um surto pois todos os casos são isolados e que "os registrados até agora estão sob controle". A incidência de meningite meningocócica em Joinville é bem menor que no ano passado

Blasi inspeciona as obras no interior

O Secretário Paulo Blasi, da Educação, esteve segunda-feira última no Vale do Itajaí visitando as obras que estão sendo realizadas por aquela secretaria naquela região. Em Itajaí, acompanhado pelo Prefeito Municipal, observou a construção da Escola Integrada anexa à Escola Básica Pedro Paulo Philippi, obra que devera estar concluída até o fim de outubro.

Em Brusque, verificou as obras de construção do Centro Interescolar de 1o. grau (CIP), onde estão sendo investidos Cr$ 1.200 mil. Visitou também outras escolas naquele município e em Gaspar, onde em reunião com os líderes municipais estudou a localização do novo colégio daquele município.

BLUMENAU

Em seguida dirigiu-se a Blumenau, oportunidade em que inspecionou as obras da escola integrada anexa à Escola Básica Luiz Delfino e a nova sede da Coordenadoria Regional de Educação, nas quais estão sendo investidos cerca de Cr$ 800 mil.

Ainda em Blumenau, apreciou os serviços de terraplanagem da área onde será construído outro Centro Interescolar de 1o. grau, que absorverá Cr$ 1.200 mil e também esteve onde futuramente haverá um Centro Interescolar de 2o. grau.

Acervo: Biblioteca Pública SC - Hemeroteca Digital Catarinense

Andreazza visita Blumenau e lança "seguro" na Capital

O ex-Ministro dos Transportes, Coronel Mário Andreazza, chega amanhã a Blumenau para uma visita às industrias locais. No mesmo dia, o Sr. Mário Andreazza segue viagem para a Capital do Estado, onde, na sexta-feira, presidira a solenidade de lançamento de um plano de previdencia, que em Santa Catarina será realizado pelo Club-Besc. A Pátria Companhia de Seguros, da qual o ex-Ministro dos Transportes é vice-presidente, é a responsável pelo lançamento do plano de previdencia.

O Coronel Mário Andreazza vem acompanhado de mais três diretores da Companhia de seguro – Mário Petrelli. Ricardo Roquete Pinto e Ephaim Pinheiro Cabral – e do seu filho, Mário Andreazza Filho No aeroporto Quero-

Quero será recepcionado pelo Prefeito Félix Theiss, de Blumenau, Sr. Paulo Bauer Filho, diretor do Besc, Sr. Carlos Fernando Priess, diretor da Atlântico Boavista em Florianópolis e outras autoridades.

ANTARES

UM TRATADO DE PAZ ENTRE ARQUITETURA E NATUREZA.

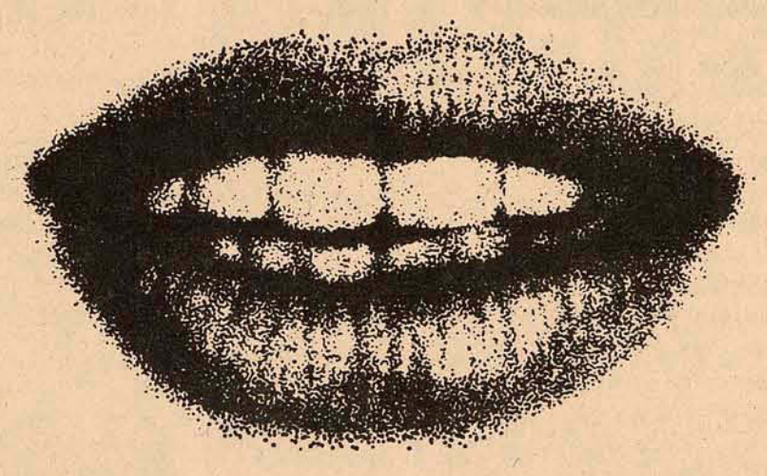

Entre o céu e a terra, no mais belo ponto da avenida iluminada, o murmúrio do mar embala um sonho que começa a realizar-se.

Bem ali, num tratado de paz entre arquitetura e natureza, a Praça Celso Ramos testemunha o surgimento de Antares.

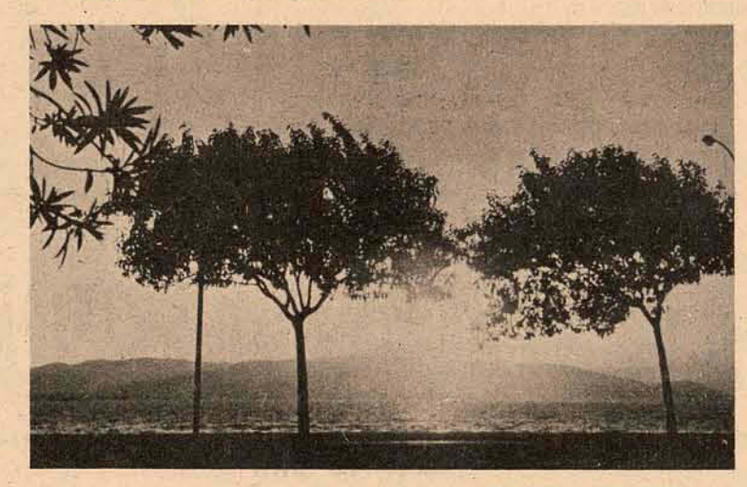

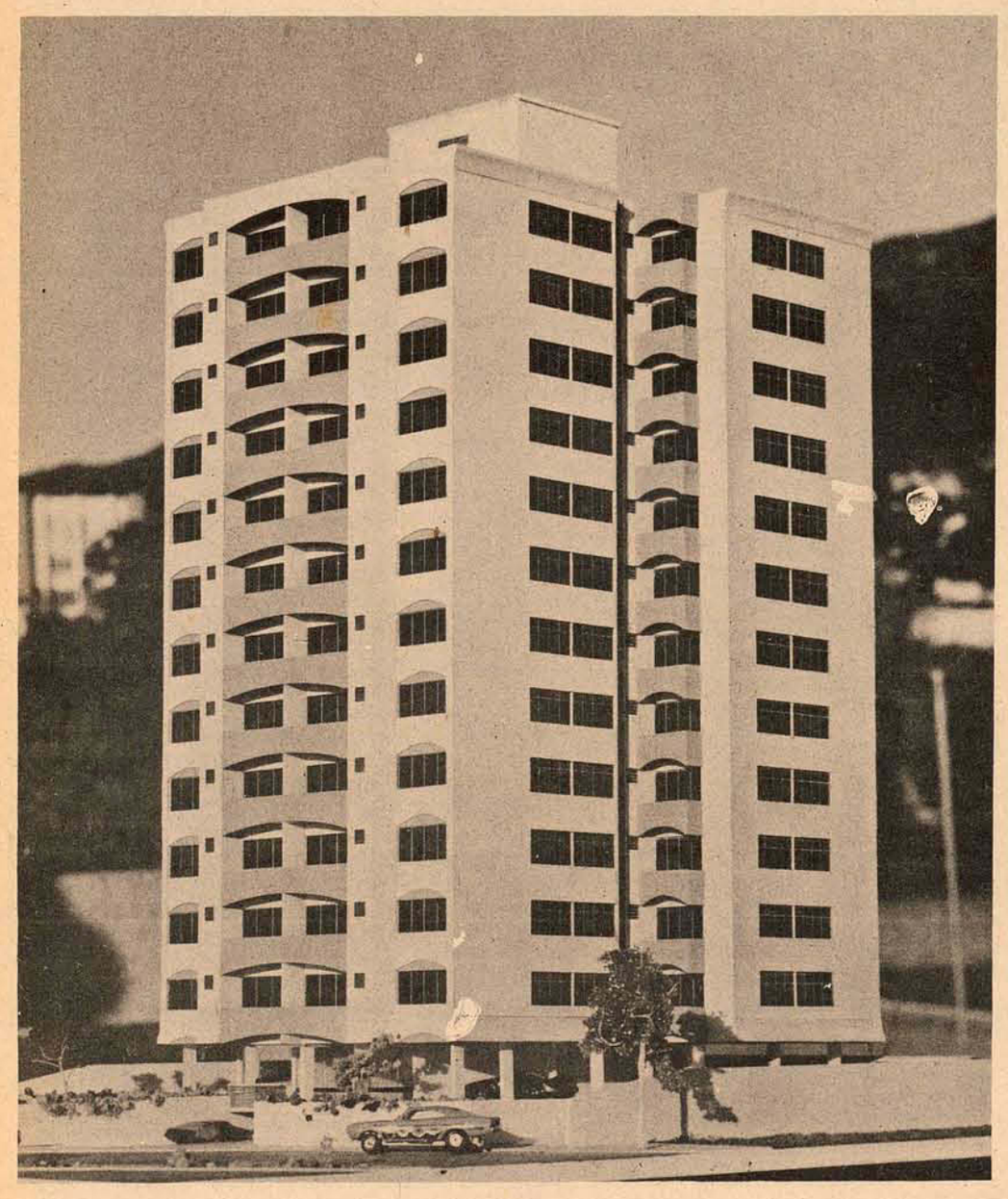

O edifício ANTARES

Apartamentos amplos.
Um oásis como já não existe mais no oriente. Com muita paz, o mar acenando para as sacadas. Os jardins dando as boas vindas na entrada.

Apenas quatro apartamentos por andar. 113 metros quadrados. Nada de caravanas disputando uma vaga para estacionar.
Cada apartamento dispõe de garagem própria.

As entradas são como convém: hall social acarpetado e entrada independente para serviço.

Mas a Ceisa não criou apenas um edifício bonito e confortável. Também colocou-o no lugar ideal: Avenida Rubens de Arruda Ramos (Beira Mar Norte) esquina com a rua Allan Kardec de Mello, ao lado da Praça Celso Ramos.

O conforto no ANTARES

- Apartamentos com três dormitórios, living, banheiro social, cozinha, dependências de empregada e área de serviço.
- Central de gás para fogões e aquecedores.
- Pisos de cerâmica vitrificada nos banheiros, cozinhas, sacadas e áreas de serviço.
- Cozinha e banheiros com azulejos decorados até o teto.
- grátis: muito verde e o mar.
- A prova concreta de sua realização não custa caro, como pode parecer. Os pagamentos são suaves, com cobertura do Sistema Financeiro de Habitação.
- A entrega está prevista para outubro de 1975.

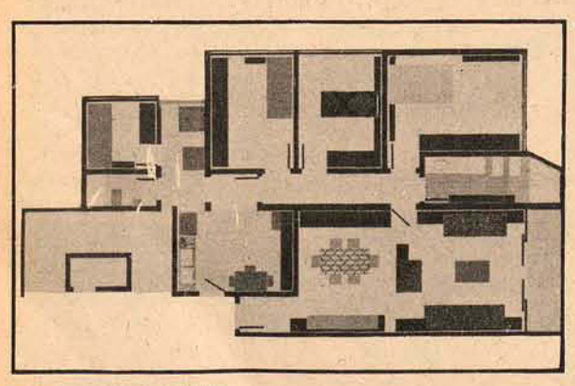

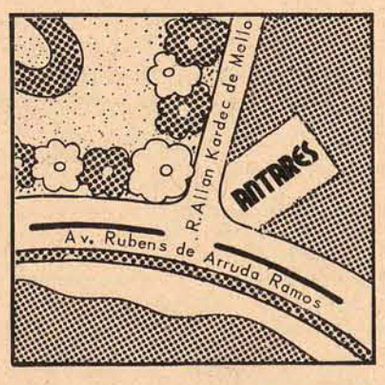

INCORPORAÇÃO E CONSTRUÇÃO
CEISA
CONSTRUÇÕES E EMPREENDIMENTOS IMOBILIÁRIOS S.A.
RUA ANITA GARIBALDI, 35 – FONE 4198 – FLORIANÓPOLIS

INFORMAÇÕES E VENDAS
CIESA
COMÉRCIO E ADMINISTRAÇÃO DE IMÓVEIS LTDA
RUA JOÃO PINTO, 10 – ED. BAHIA – LOJA 6 – FONE 3292 – CRCI 3a. REG. 2284 1948

Professores vão criar curso especial para ensinar o português a estrangeiros

Blumenau (Sucursal) – A necessidade de se ensinar português a elementos estrangeiros residentes na região despertou o interesse dos professores Dário Deschamps e Luís Carlos Schmitz, do Departamento de Letras – Laboratório de Línguas – da Fundação Educacional da Região de Blumenau, FURB, para a criação de um curso especial que facilite pleno domínio sobre o nosso idioma num reduzido espaço de tempo. Um deles já está funcionando há três meses com 18 alunos procedentes de inumeros países, entre eles a Alemanha, Holanda, Argentina, Irlanda e Canada.

Como resultados estão se revelando dados que poderão ser utilizados num projeto mais amplo para o estudo de procedimentos didáticos mais eficientes no ensino da Língua Nacional nas áreas de imigração circunvizinhas.

Os professores Schmitz e Deschamps afirmam que esta experiência deverá estender-se no futuro a falantes bilíngues de todo o Vale do Itajaí com a utilização do método em elaboração como instrumento, útil e adequado no aperfeiçoamento da capacidade de uso do idioma português.

APOIO

A iniciativa inédita no Vale, recebe o total apoio do Reitor Ignácio Ricken e Administração da FURB que já entraram em contato com o Instituto Nacional de Pesquisas Educacionais, INEP, visando a efetivação de um estudo de viabilidade de participação nos custos da experiência. Por sua vez, o curso ministrado está sendo cuidadosamente elaborado pelos dois professores, dentro dos mais seguros princípios e modernas técnicas de aprendizagem.

PESQUISA

Para os ministradores do curso a realização de uma pesquisa ampla e aprofundada sobre uma metodologia do ensino de Líng a Nacional para bilíngues da região é necessária e urgente.

– Este trabalho possibilitará a instituição de um método eficaz, capaz de solucionar determinadas deficiências observadas diretamente nos estudantes universitários. Os contatos neste sentido revelam o interesse e o estímulo convergido de todos os setores, notadamente de Blumenau.

Público presente no festival deu nome ao ginásio de esporte de Blumenau: "Galegão"

Blumenau (Sucursal) – Uma enquete realizada entre o público presente a abertura do 1o. Festival Internacional de Danças Folclóricas apontou como "GALEGÃO" a denominação popular para o Ginásio de Esportes Sebastião Cruz, inaugurado na última sexta-feira pelo Prefeito Félix Theiss e demais autoridades. O concurso constou de "multipla-escolha" com a distribuição, a entrada do pavilhão, de talões picotados já contendo algumas sugestões, entre elas a vencedora, e outra, "Catarinão", que apareceu como opção no espaço livre.

Os talões vencedores, todos numerados, foram sorteados cabendo ao contemplado o prêmio especial de Cr$ 500,00, instituído pela comissão organizadora.

PÚBLICO É BOM

Aproximadamente 6 mil pessoas prestigiaram as apresentações dos três primeiros dias do Festival de Danças, com maior afluxo no final de semana. Inúmeras caravanas de turistas dos estados do Paraná, Rio Grande do Sul e São Paulo compareceram ao "Galegão", onde tiveram a oportunidade de apreciar espetáculos do folclore nacional e internacional que são mantidos, tradicionalmente, por pequenas colônias descendentes radicadas nos estados brasileiros do sul, principalmente.

As apresentações recomeçam sexta-feira com presenças do Grupo Folclórico de Goslar e Barunschweig, Alemanha, e Grupo Folclórico Ruslan de São Paulo. Sexta-feira atuarão os musicos e dançarinos dos grupos de Santo André – São Paulo, Japonês – Paraná – Moçambique e Catiras de Taubaté – São Paulo – e Português "Alma Lusa" do Paraná. O programa oficial prevê o encerramento do 1o. Festival no dia 3 de agosto

Joinville promoveu concurso de combate a incêndios com a presença de 350 bombeiros

Joinville (Sucursal) – Com a presença de mais de 350 bombeiros de diversas guarnições do Estado, realizou-se no domingo, em Joinville, a Oitava Competição Estadual de Combate a Incêndios, sendo ao seu final escolhida a cidade de Blumenau, como a sede da próxima competição e Caçador, a sede para 1976

A Oitava Competição Estadual de Combate a Incêndios, teve sua programação estendida das 8 horas até às 16,30 horas tendo como local o patio de treinamento da Fundição Tupy S/A. no distrito de Boa Vista, reunindo-se primeiramente os participantes para uma visita às instalações da Empresa, utilizando-se de várias viaturas para depois se reunir em equipes, dando inicio às competições.

As delegações que participaram das competições eram procedentes das seguintes corporações: Corpo de Bombeiros Voluntários de Jaragua do Sul; Corpo de Bombeiros Voluntários de Joinville; Corpo de Bombeiros Condor e Fiação de São Bento do Sul; Corpo de Bombeiros Voluntários de Caçador; Corpo de Bombeiros Industriais Móveis Cimo de Rio Negrinho; Corpo de Bombeiros Industriais Artex de Blumenau; Corpo de Bombeiros Industriais Hering de Blumenau; Corpo de Bombeiros Industriais Cipla; Corpo de Bombeiros Industriais Refrigeração Consul; Corpo de Bombeiros Industriais Casemiro Silveira S.A.; Corpo de Bombeiros Industriais Malharia Princesa; Corpo de Bombeiros Industriais Malharia Arp S.A.; Corpo de Bombeiros Industriais Têxtil A.A. Schmalz; Corpo de Bombeiros Industriais Fiação Joinvillense S.A.; Corpo de Bombeiros Industriais Metalúrgica Douat; Corpo de Bombeiros Industriais S.A. Moinhos Riograndenses; Corpo de Bombeiros Fábrica de Parafusos Schneider e Corpo de Bombeiros Industriais da Fundição Tupy S.A.

Cronometrando as disputas funcionaram os alunos da Escola Superior de Educação Física de Joinville, e ao final classificaram-se as seguintes equipes recebendo medalhas e troféus: 1o. lugar, Guarnição da Cipla, de Joinville, com o tempo de 64 segundos e 2 decimos; 2o. lugar: Guarnição no. 1, da Hering, de Blumenau, com o tempo de 66 segundos; 3o. lugar: Guarnição no. 4, do Corpo de Bombeiros Voluntários de Joinville, com o tempo de 71 segundos e 8 décimos; 4o. lugar: Guarnição no. 1, da Nylonsul, de Joinville, com 73 segundos; 5o. lugar: Guarnição no 4: da Fundição Tupy, com 73 segundos e 9 décimos.

Prestrigiando a Oitava Competição Estadual de Combate a Incêndios compareceram o prefeito de Joinville Pedro Ivo Campos, diretores de várias empresas participantes, ocorrendo ao final das competições ato de confraternização, estabelecendo-se Blumenau como sede da Nova Competição e Caçador, o centro para 1976.

COMPRE SEU PRESENTE NO PONTO CHIC

Rua Felipe Schmidt, 11
– Fone 4323

Udesc já tem verba para comprar novos equipamentos

Uma importância superior a Cr$ 1.565 749,00 foi destinada à Universidade para o Desenvolvimento do Estado de Santa Catarina para a aquisição de equipamentos destinados à Faculdade de Engenharia de Joinville e que serão importados da República Popular da Hungria.

A informação foi prestada ao Secretário da Educação, Paulo Blasi, por fonte do Ministério da Educação, acentuando que os recursos fazem parte do contrato assinado pelos Ministros Ney Braga e Mário Henrique Simonsen, com a empresa Metrimpex Hungrian Trading Company for Instruments, visando a aquisição de equipamentos para diversas universidades brasileiras.

LEIA O ESTADO

Acervo: Biblioteca Pública SC - Hemeroteca Digital Catarinense

Pena de morte para pirataria e sequestros

As autoridades militares de Santiago do Chile consideram que vários assaltos ocorridos recentemente preparavam o terreno para futuros sequestros. Em consequência baixaram decretos contra a pirataria aérea e os sequestros, nas quais são levados em consideração a importância social das vítimas.

Ambos os delitos não estavam previstos na legislação vigente, estabelecendo-se para eles inclusive a pena de morte, de acordo com um decreto publicado recentemente no Diário Oficial. A Junta Militar, anexou num velho código de navegação aérea um extenso artigo referente aos sequestros aéreos com sanções para quem colocar em risco a vida dos passageiros ou tripulantes "ou privar-lhes da liberdade por mais de 24 horas".

As sanções vão desde 15 anos de prisão, se não há violência ou intimidação na ação, até pena de morte se forem registrados mortos ou feridos graves. Esclarece-se que este delito será considerado consumado "desde que se enquadre no grau de tentativa".

Além de aumentar as sanções, o governo militar também atualizou a legislação relacionada com o sequestro de pessoas, que agora estabelece até a pena de morte para os autores, quando anteriormente podiam ser condenados no máximo a 20 anos de prisão. Acrescenta que se aplicará a prisão perpetua em casos de sequestro que se realizem em função do cargo que desempenha, tenha desempenhado ou venha a desempenhar a vitima

O estabelecimento destes decretos seguiu o comunicado de um chefe militar, de que os recentes assaltos correspondiam a um plano dirigido do exterior "para criar desconfiança na capacidade do governo militar" e criar ambiente para futuros atos subversivos".

O diretor da polícia civil, general Ernesto Baeza, disse que muitos motoristas vem sendo assaltados ultimamente, e que desta forma os extremistas estão preparando-se para sequestros de importância e para o transporte clandestino

Nas modificações introduzidas na legislação penal, fica livre de sanção o preso que revele aos tribunais antecedentes não conhecidos que conduzam à comprovação do crime investigado ou a determinação dos delinquentes.

Motorista causa acidente e foge

Tubarão(Sucursal) – Foi internado no Hospital Nossa Senhora da Conceição, o pedestre Manoel dos Santos Mendes, de Orleans, atropelado na Rua Rui Barbosa em Tubarão. O estado de Manoel, de 48 anos, inspira cuidados médicos.

A vítima foi atropelada por José de Medeiros, de 48 anos de idade, que dirigia o VW de placa TB-4377.

Segundo informações fornecidas pelo delegado El oi Azevedo e soldado Madeira, o motorista evadiu-se do local, dirigindo-se à sua residência. Ao chegar em casa, o condutor do VW não se sentiu bem, sendo acometido de abalos nervosos sendo levado ao Hospital Nossa Senhora da Conceição, onde continua internado.

Comentando o fato, disse o delegado El oi: "A consciência o entregou à Justiça".

Polícia fecha cassino e prende 25

Dois ex-policiais e mais 23 jogadores, entre homens e mulheres, foram presos ontem no Rio de Janeiro, depois que o delegado Kaufmann, da 9a. Delegacia Policial, estourou um cassino clandestino na rua 2 de Dezembro, apreendendo farto material de contravenção.

João José Areas, foragido e condenado pela justiça da Guanabara a quatro anos de detenção, e José Nascimento Pereira, conhecido por "Zé Topete", são os dois ex-policiais presos, quando, em companhia de mais seis mulheres e 17 homens, jogavam varias modalidades de carteado, no "Castelinho", da praia do Flamengo.

Três jovens despidos e mortos

Três jovens, entre eles o filho de um juiz da Suprema Corte, foram encontrados ontem, mortos a tiros na localidade de Agana, na ilha de Guam.

As vítimas foram identificadas como Gregg Abbate, de 20 anos, filho do juiz Paul G. Abbate, Jan Faria, de 20 anos, namorada de Gregg e filha de um homem de negócios, Leonard Faria e Mary Louise Ferrel, amiga de Jan.

Segundo a polícia uma empregada encontrou os corpos, completamente despidos, num dos quartos da casa de Faria.Informou-se que Faria e sua esposa estão em visita aos Estados Unidos.

A polícia acredita que os jovens foram mortos por ladrões, mas até agora não há qualquer suspeito.

Ônibus cai em abismo e mata 3 operários

Quando trafegava em alta velocidade no quilômetro 252 da BR-101, entre Recife e Itamaracá, o ônibus da "EmpresaItamaracá", placa ZA-1581, caiu num abismo provocando a morte por atropelamento dos perários Pedro Neto dos Santos, Antônio Duarte e Carlos Nunes, além de ferir gravemente o professor José Sebastião Luis, do Instituto Tiradentes da cidade de Paulista, próxima ao local do acidente.

Após minucioso levantamento, ,oncluído nas primeiras horas de ontem, a polícia técnica verificou que a barra de direção do veículo havia partido antes da queda.

O motorista do coletivo Amaro José da Silva, evadiu-se do local e a policia abriu inquérito.

Câncer mata Lilli Darvas

Vítima de câncer, faleceu ontem à noite em Nova Iorque, a atriz Lilli Darvas, aclamada por suas atuações nos Estados Unidos e Europa úrante mais de meio século, aos 73 anos de idade.

A atriz, nascida em Budapeste, foi hospitalizada no mês passado e faleceu em sua residência de Manhattan. Estreou em 1927 em "Romeu e Julieta". Quatro anos depois se incorporou a um elenco de teatro ambulante dirigido por Max Reinhardt. Enquanto atuava nos teatros de Reinhardt em Viena. Berlim e Salzburgo, conheceu e se casou com o dramaturgo Ferenc Molnar. que escreveu pra ela várias obras, entre outras "Olympia", "Still life" e "Delilah".

Em 1938 partiu junto com Molnar para os Estados Unidos e atuou na Broadway em 1941 em "Criminals". Molnar faleceu na década de 1950 mas Lilli Darvas continuou atuando em numerosas obras, radionovelas e programas teatrais de televisão como "Playhouse 90" e "The United States Steel Hour".

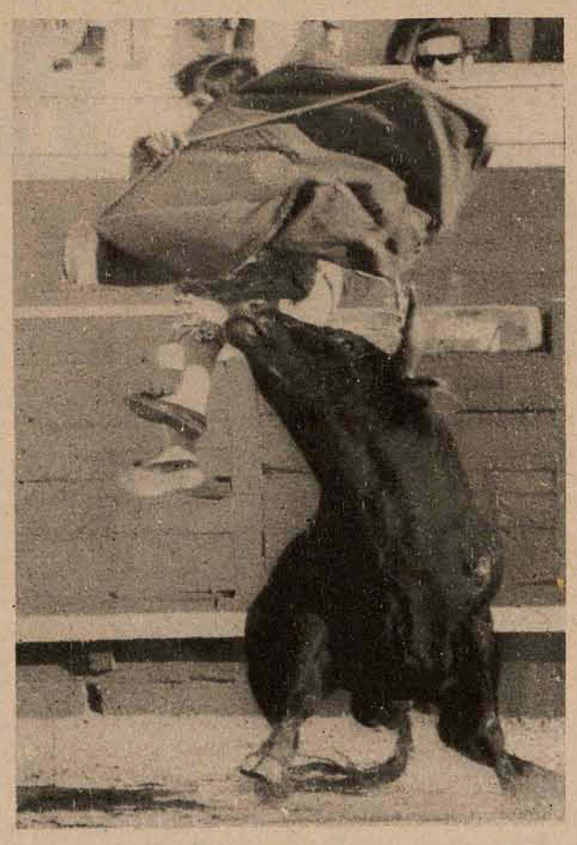

Pouca habilidade; muitos aplausos.

Aprendiz de toureiro é lançado ao ar

Jorge Motril, aprendiz de toureiro, poderia ter sido massacrado. Mas nada sofreu, além de um grande susto. O jvem foi lançado para o ar por um touro na última tarde de touros na "Plaza Madrilenha" de Vista Alegre, em Madrid. Os esforços do aprendiz foram posteriormente recompensados pelos aplausos dos populares que aguardavam com ansiedade o final da colisão.

Neurótico assassina agente postal

Um veterano da guerra do Vietnã, aparentemente perturbado com a demora em receber um cheque do governo enviado através do correio, matou o agente postal de Emmet, no estado de Arkansas-EUA, e posteriormente foi morto pela polícia.

As autoridades informaram que Otis Muldrew, de 29 anos, disparou e matou C.B. Ward anteontem, na agencia de correios da cidade e que anteriormente vinha fazendo disparos ao acaso nas ruas, com um rifle automático calibre 22.

Quando a polícia chegou ao local do incidente, Muldrew já tinha fugido depois de ter feito três disparos contra o prédio dos correios e um contra Ward.

Segundo as autoridades Muldrew dirigiu-se para sua casa, onde foi procurado pela polícia. Apesar das ordens para que se rendesse, abriu rapidamente a porta da frente de sua residência e começou a disparar contra os policiais que acabaram por atingi-lo, matando-o.

Os vizinhos de Muldrew disseram que ele estava bastante perturbado por não ter recebido um cheque pelo qual já estava esperando há algum tempo.

Promotoria pede 81 anos de prisão para 2 terroristas

A Promotoria de Barcelona, Espanha, solicitou condenações que atingem 81 anos de prisão para dois jovens acusados ante um conselho de guerra, por terrorismo e por apresentar resistência a polícia.

Os acusados são Oriol Sole Sugranyes, de 26 anos, e José Luis Pons Llobet, de 19, a quem se os acusa de roubo e de pertencer ao grupo clandestino anarquista "Movimento Iberico de Libertação".

O procurador solicitou 60 anos para Sugranyes e 21 para Pons Llobet. Segundo a promotoria, os acusados praticaram dois assaltos nos últimos anos e foram capturados depois de uma luta com um guarda civil, quando tentavam fugir para a França.

Pons Llobet cumpre sentença de 30 anos de prisão, pronunciada em 1973, quando foi culpado de terrorismo Na época foi julgado com o jovem anarquista catalão Salvador Puig Antich, condenado à morte e executado à primeiro de março deste ano.

Industrial denuncia "prováveis" ladrões

Itajaí(Sucursal) – Quatro elementos foram denunciados ontem na Delegacia de Polícia de Itajaí por estarem desviando mercadorias da firma Incalto – Indústria de Cromagem de Auto Peças Ltda.

A queixa foi registrada por seu proprietário, Guil herme Ross, que não soube precisar o valor global das peças desviadas pelo quarteto. Os elementos que foram denunciados e deverão ser ouvidos pelas autoridades são Carlos Roberto Vieira, José Gervásio Remanns, Jorge Luiz dos Reis, Valentim I. Selte, todos residentes no bairro da Fazenda. Hoje as autoridades deverão enviar i ntimação aos denunciados, devendo instaurar inquérito posteriormente a respeito.

Polícia tenta localizar 2 pessoas

Itajaí(Sucursal) – Duas pessoas estão desaparecidas desde a última segunda-feira. As autoridades l ocais expediram comunidado às delegacias de todo o Estado a fim de que sejam localizados Acelino da Silva Henrique, 35 anos, cor morena, que trajava na última vez em que foi visto calça marrom, camisa verde e paletó azul. Ele trabalha como chefe de máquinas no Rebocador Florianópolis, de onde saiu na segunda-feira à noite não mais retornando. A outra pessoa desaparecida é a empregada doméstica de nome Lourdes, que trabalha na residência de Gidion Isaias da Si lva, no Balneá rio de Camboriú. Trajava na ocasião eslaque vermelho e blusa branca. É morena clara, tem 21 anos.

Dner evita excesso de trabalho

A guia de serviço do motorista, cuja aplicação nos transportes coletivos interetaduais demonstra que os motoristas de ônibus são submetidos a excesso de trabalho, poderá ser estendida, a médio prazo, aos transportes de carga e, numa terceira etapa, aos donos de carros particulares, visando a aumentar a segurança nas estradas federais.

A norma complementar no. 4, em vigor a partir de primeiro de julho deste ano, disciplina o regime de trabalho e as condições para admissão e controle das tripulações de veículos de transporte interestadual de passageiros.

O decreto 68.961, de 20 de julho de 71, entrou em vigor somente este mês, porque o DNER prorrogou o prazo de execução.

PROVÍNCIA CRÉDITO IMOBILIÁRIO S/A

Rua Tiradentes, Esquina Nunes Machado – Florianópolis – SC – Carta Patente no. A/69/39 – Inscrição no BNH no. 045 – Inscrição no Cadastro Geral de Contribuintes no. 83.897.884

BALANÇO DE 28 DE JUNHO DE 1974

I – ATIVO		
DISPONÍVEL		
Encaixe	6.872.585,53	
Subencaixe	6.591.532,73	13.464.118,26
REALIZAVEL		
Financiamentos Imobiliários	416 157.235,97	
Aplicações Diversas	18.230.736,51	
Outros Créditos Realizáveis	14.665.739,30	449.053.711,78
IMOBILIZADO		
Bens Móveis de Uso	825.678,58	
Bens Imoveis de Uso	209.128,44	1.034.807,02
RESULTADO PENDENTE		
Despesas a Apropriar	3.331.447,31	3.331.447,31
CONTAS DE COMPENSAÇÃO		
Valores Emitidos		
Letras Imobiliárias em Carteira	894.299,98	
Letras Imobiliárias em Circulação	110.686.798,76	
Outras Contas de Compensação	492.611.893,47	604.192.992,21
TOTAL DO ATIVO		1.071.077.076,58

II – PASSIVO		
NÃO EXIGÍVEL		
Capital	3.948.000,00	
Aumento de Capital	3.948.000,00	
Reservas e Fundos	10.291.525,43	18.187.525,43
EXIGÍVEL		
Letras Imobiliárias	109.321.998,76	
Depositos do Público	9.524.840,23	
Empréstimos de Assistência Financeira	40.053.499,38	
Outros Empréstimos Passivos	243.384.129,76	
Depositos Especiais	52 955.72	
Credores Diversos e Provisões	22.356.172,37	
Outras Exigibilidades	12.900.316,03	437.593.912,25
RESULTADO PENDENTE		
Receita a Apropriar	11.102.646,69	11.102.646,69
CONTAS DE COMPENSAÇÃO		
Emissão de Letras Imobiliárias		
Tipo "C" de Renda	96.843 200,00	
Tipo "D" de Poupança	14.737.898,74	
Outras Contas de Compensação	492.611.893,47	604.192.992,21
TOTAL DO PASSIVO		1.071.077.076,58

DEMONSTRATIVO DA CONTA DE LUCROS E PERDAS EM 28 DE JUNHO DE 1974

DÉBITO		
DESPESAS DE FUNCIONAMENTO		
Despesas Administrativas	2.960.135,46	
Despesas Patrimoniais	8.085 994,89	
Despesas de Operações Passivas	79.125.651,42	90.171 781,77
DISTRIBUIÇÃO DO LUCRO LIQUIDO		
Reserva Legal	168.275,04	
Reserva Estatutária	2.386 915,74	
Dividendos a Pagar aos Acionistas	473.760,00	
Gratificação Estatutária	336.550,08	3.365.500,86
TOTAL DO DÉBITO		93.537.282,63

CRÉDITO		
RECEITA OPERACIONAL		
Renda de Disponibilidades	715.688,47	
Rendas de Financ. Imobiliários	91.095.904,95	
Rendas de Aplicações Diversas e Outras	169.612,47	91 981 205,89
RECEITA DE SERVIÇOS		
Rendas de Serviços	489.073,22	489.073,22
RECEITA EXTRAORDINÁRIA		
Rendas Eventuais	1.067.003,52	1 067.003,52
TOTAL DO CRÉDITO		93.537 282,63

Florianopolis, 28 de junho de 1974

DIRETORIA: Clovis Menel Calliari
Egydio Prato

DEPARTAMENTO DE CONTABILIDADE
Ney Brasil Machado da Silva
Contador CRC/SC no. 5.403
CPF no. 006.364 799

Acervo: Biblioteca Pública SC - Hemeroteca Digital Catarinense

Horóscopo

Omar Cardoso

ÁRIES – O Sol em Leão denota sucesso no amor, êxito financeiro, alegrias em viagens e nos contatos com o sexo oposto e progresso gerais. Novidades e surpresas agradáveis, especialmente no período da tarde.

TOURO – Excelente período para você dar mais atenção aos assuntos domésticos e contribuir pela harmonia familiar. Viagens e notícias pouco favorecidas. Conte com a colaboração de amigos. Cuide de sua saúde

GÊMEOS – Novas amizades em evidencia Favorecidas as assinaturas, de contratos e informações que der ou receber. Novidades favoráveis ao seu sucesso pessoal. Uma boa chance de êxito financeiro poderá surgir no período da tarde.

CÂNCER – Dia em que terá surpresas do seu maior interesse, especialmente com relação a sua vida íntima ou sentimental. Um bom negócio poderá se apresentar, não devendo ser relegado a segundo plano. Ótimas notícias.

LEÃO – Boas perspectivas de auto-realização na vida social e profissional. De qualquer maneira, dê mais atenção aos requisitos de sua personalidade, visando aprimorar seus conhecimentos e apresentar-se bem.

VIRGEM – Cuidado com a saúde e com as amizades que merecem suspeita de sua parte. Contudo, sabendo agir com decisão e otimismo, tudo haverá de acabar bem. Influência favorável, aos estudos, pesquisas e investigações.

LIBRA – Informações de seu interesse poderão vir através de amigos, pelo rádio ou pelos jornais. Dê especial atenção aos assuntos relacionados com a educação, concursos, exames e demais provas de seu conhecimento.

ESCORPIÃO – Dia feliz para a maioria dos que nasceram em Escorpião. O Sol em Leão tende a favorecer sua elevação social. Promoção e apoio de pessoa importante em evidência. Vida sentimental e amorosa favorecida. Pode viaiar.

SAGITÁRIO – Cuide mais de suas tendências, interesses e aspirações de ordem espiritual. Longas viagens e contatos com pessoas da Lei, especialmente juizes e advogados, deverão ser beneficiadas. Novidades em vista.

CAPRICÓRNIO – Sucesso no contato com pessoas de sua triplicidade Zodiacal. (Touro ou Virgem). No trabalho, não chegue ao exagero, evitando excessivo dispêndio de energias. Cuide também de sua saúde. Evite o pessimismo.

AQUÁRIO – Aproveite o período para dedicar-se mais à pessoa amada. Os interesses mútuos estarão em jogo, podendo ser satisfatoriamente solucionados. Conte com a colaboração de terceiros e terá valiosas compensações.

PEIXES – Conte com a sua determinação e energia para chegar aos melhores resultados no transcurso deste dia. Pessoas de sua triplicidade zodiacal (Câncer e Escorpião), muito deverão contribuir para o seu bem-estar.

Cinema

Darci Costa

Dina Sfat: Tati, de Bruno Barreto

OS DEZ MANDAMENTOS (The Ten Commandments) Em reapresentação o último filme de Cecil B. DeMille, com roteiro baseado em texto biblico, e com elenco enorme, onde se destacam Charlton Heston, Yul Brynner, John Derek, Yvonne de Carlo, Vincent Price, entre outros. Technicolor/Vistavision. Paramount. **Cine São José: 3 e 8 horas.**

DESEJO PROIBIDO – filme nacional com Tony Vieira e Claudete Jaubert. Eastmancolor – Censura 18 anos. **Ritz: 5 – 7,45 e 9,45 horas.**

TATI, A GAROTA, filme nacional, baseado em conto de Anibal Machado, com Dina Sfat e Hugro Carvana. Direção de Bruno Barreto. Eastmancolor. Censura 5 anos. **Coral: 3 – 8 e 10 horas.**

O ESTRANHO SEM NOME, de Clint Eastwood

MÁ COMPANHIA, de Robert Benton, com Jeff Brodges e Barny Brown.sCensura 18 anos. **Roxy: 2 e 8 horas.**

O CHIMPANZÉ MANDA CHUVA – Produção Walt Disney, direção de Robert Butler, com Kurt Russel, Heather North. Technicolor. Censura 14 anos. **Jalisco: 8 horas.**

O ARQUEIRO DE FOGO, com Giuliano Gemma

RISOS E SENSAÇÕES DE OUTRORA – Censura 4 anos. **Glória: 8 horas.**

A MEGERA DOMADA, de Franco Zefirelli com Elizabeth Taylor e Richard Burton. Technicolor. 10 anos. **Rajá: 8 horas.**

BETO

Stodieck

Nostálgico flagrante da vida real

Eram três as moças (na época já nem tão moças) que andavam prá cima e prá baixo, tempos atrás, de braços dados pela Praça XV, em volta do Palácio, na Felipa, fazendo o "footing", de saudosa memória. Eram três: uma loura, outra morena, a terceira ruiva. E irmãs, segundo diziam.

Ninguém sabia os seus nomes. Ou sabiam? O que sei é que eram conhecidas como Fé, Esperança e Caridade. Se lembram? Não se largavam: onde estava uma, estavam as duas. Não perdiam função. Todas sempre muito bem penteadas, maquiadas, vestidas no rigor da moda. Aprumadas. E jamais perderam uma missa das dez, aos domingos, na Catedral. Era o chique. E sempre estavam prontas para um flerte a distância. Se bem que não resistiam a uma carona de um caixeiro viajante. Era a moda. (Caixeiro viajante já teve o seu tempo de sucesso entre as moças florianopolitanas – principalmente se "hablavam" castelhano).

Quem não se lembra das três moças do footing da quadra do Palácio? Eu era guri de calças curtas e já curtia as três. E as inúmeras estórias que contavam a respeito. Eram muitas e fantasiosas. Aliás, contar estórias das mais fantasiosas é um hábito que o florianopolitano jamais perdeu. E, na época, eu acreditava em todas, inclusive naquela em que diziam ter sido elas, as três, que haviam plantado a figueira. Enquanto uma plantava, a outra regava e a terceira flertava. Com caixeiros viajantes.

A linda Clarise Dall'Igna, de Portinho Gay, fez aniversário e seus amigos florianopolitanos levaram-na para jantar no restaurante chinês da Beira-Mar – o ponto mais *in* da Ilha e arredores. Foto Paulo Dutra.

Sunab neles

E escutem o absurdo: sabem quanto estavam cobrando, no Paineiras, no sábado, por uma Coca-Cola das pequenas? Se disserem 3 contos (3 mil dos antigos) acertaram.

E do que é mesmo que eu estava falando? Ah, sim:

... E quanto ao Cecomtur, não tenho nada contra ele não, até que muito pelo contrário. O que eu não concebo é que um hotel, da sua categoria, na Ilha de Santa Catarina, não seja construído de frente pro mar. No mais, tudo bem.

O Seixas Netto me contou que vem aí bom tempo

Apesar do péssimo tempo que tem feito nos últimos dias por toda a nossa zona, não se assustem: Seixas Netto prometeu bom tempo para o Festival da Pandorga, no próximo final de semana. O vento será ideal, com rajadas vindas do sul; a chuva não se atreverá a pintar o céu do centro da cidade: aparecerá (se aparecer), apenas, no interior da Ilha e, mesmo assim, por poucos minutos. E quanto a temperatura, deverá estar na marca dos 17 graus. No mais, só resta esperar pelos dias 27 e 28: espero ver umas duzentas pandorgas enfeitando, simultaneamente, os céus de Florianópolis. Ela merece. Em tempo: as inscrições estão indo a mil na sede do A/2, na Travessa Harmonia, esquina de Beira-Mar Norte.

E ontem quase que um Passat atropelou a minha coluna...

Tombe-me, please, disse a Alfândega

Agora que a Receita Federal mudou de endereço, deixou o prédio da Alfândega por lojas do Cecomtur, nós, os que curtem a velha (porém sensacional) arquitetura ilhoa só temos um desejo: que a Alfândega (decididamente um prédio muito bonito) seja tombada pelo Patrimônio (que ainda não foi apesar de informações em contrário) e restaurada (que ela volte a ser o que era sem janelas vasculhantes e sem as portas de esteiras). E depois, seria muito interessante que a Prefeitura Municipal entrasse em comum acordo com o Governo do Estado e os dois juntos instalassem o Museu da Cidade que, coitada, é uma das poucas capitais do Brasil que não tem a sua história devidamente catalogada e a mostra. E olha que nós temos histórias e estórias prá contar e mostrar...

Finalmente: a BR-101 receberá asfalto

Os jornais estão anunciando um novo asfalto para toda a BR–101 em território catarinense, esse desprotegido (o território). O que é sem tempo, dizem aliviados os infelizes usuários da estrada. Eu, que utilizo a BR todas as semanas, bem posso dizer do perigo que representa a quantidade incontável de enormes buracos com tendência a crateras, provocada pelo tráfego pesado – ou seria pela má conservação? Pelos dois, respondem os técnicos. E por muitas outras coisinhas mais.

E pergunto: já não estaria na hora da duplicação da estrada? Creio que sim. E inclusive, já ouvi falar, tempos atrás, de que uma pista dupla estaria sendo providenciada, em início, para o trecho Florianopolis-Camboriú. Esperemos, pois. Já não é sem hora.

UM ALÔ ENTRE IRMÃOS

A Telepar está colocando na linha vários sotaques. É o sotaque paulista e mineiro do Norte do Paraná, é o gaucho do Sudoeste e, agora, o catarinense de Porto União. Todos falando em Discagem Direta. Depois de atingir os extremos Leste, Norte, Noroeste, Oeste e Sudoeste, a rede de Microondas da Telepar chega também ao extremo Sul para levar DDD a gente de União da Vitória e Porto União.

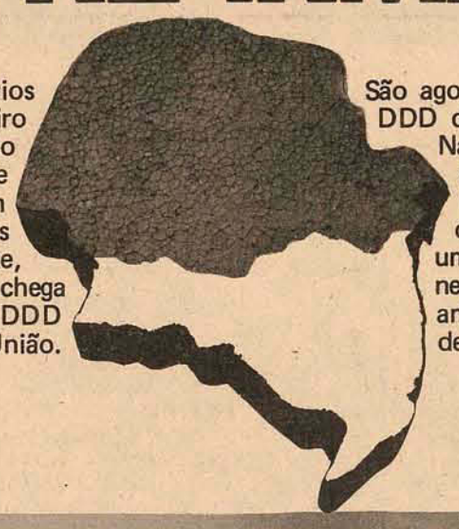

São agora 30 cidades servidas pelo sistema DDD da Telepar, associadas ao Clube Nacional de Telefonia interurbana automática que hoje soma 116 localidades. O Código de Área de Porto-União da Vitória é 0425. Ele é parte de uma obra realizada para promover negocios mais rapidos. E estreitar a amizade entre maior número de brasileiros.

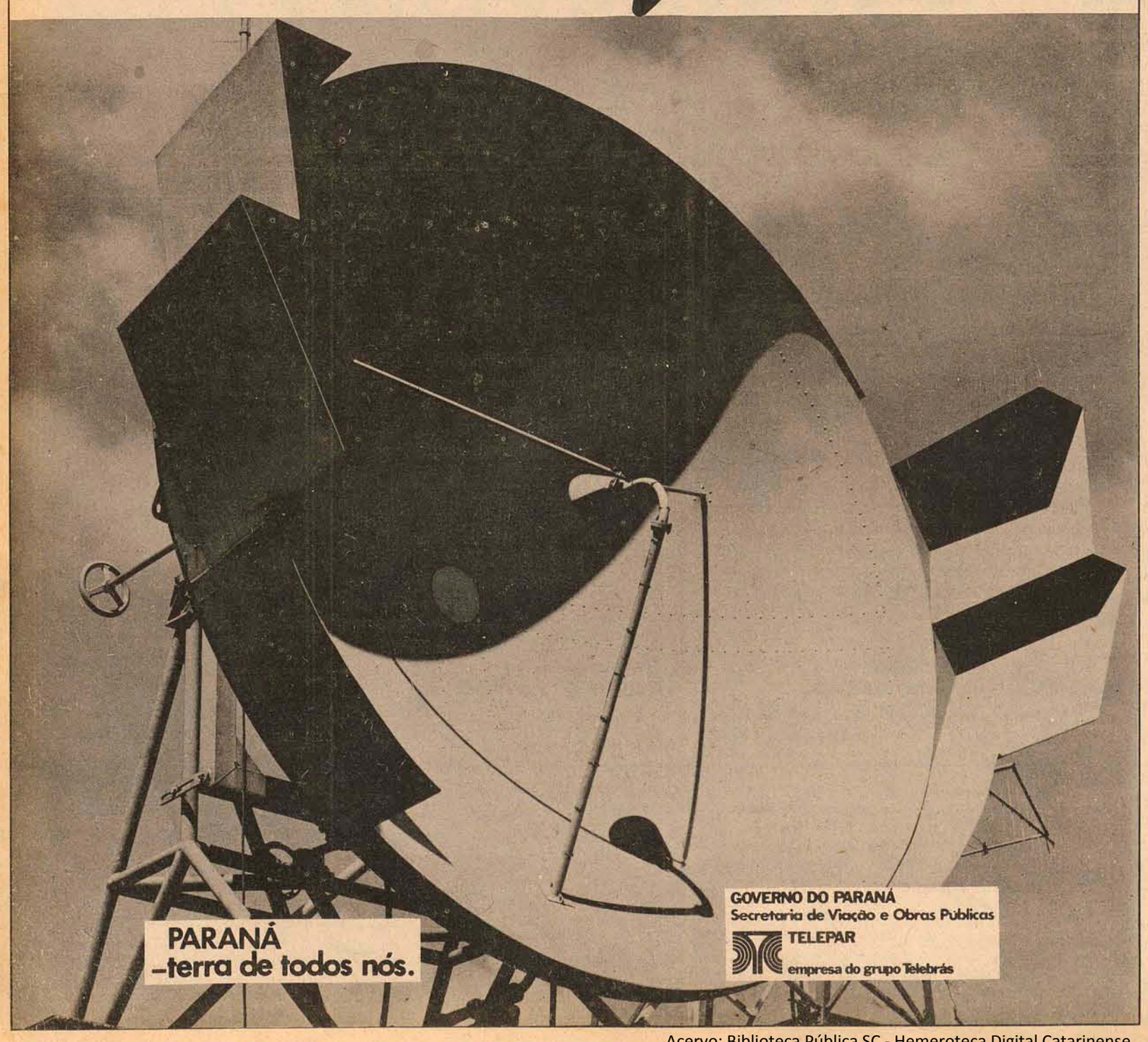

Acervo: Biblioteca Pública SC - Hemeroteca Digital Catarinense

Kátia Ribeiro Freitas, uma das lindas debutantes oficiais do Baile Branco.

Zury Machado

O sr. e sra. Dr. Fulvio Luiz Vieira, em sua residência sábado receberam amigos para um almoço. Entre os convidados estavam dando nota alta pelo bom gosto e elegância, Nice Faria e Iara Pedrosa.

* * *

Nossos cumprimentos ao Deputado Zany Gonzaga, Presidente da Assembléia Legislativa do Estado, pelo seu aniversário hoje.

* * *

O casamento de Nádia Carone Goedert e Antônio Alves Campos, está marcado para dia 27 próximo às 19,30 horas, na Igreja Matriz de Palhoça. Após a cerimônia os noivos receberão cumprimentos no clube 7 de Setembro, com recepção organizada pela equipe de Eduardo Rosa.

* * *

O Banco Nacional de Desenvolvimento Econômico, acaba de aprovar o contrato de financiamento para construção e reconstrução de obras rodoviárias no Sul do Estado. A informação foi prestada pelo Presidente do BNDE, Marcos Vianna, em mensagem enviada ao Governador Colombo Salles.

* * *

Foi bastante comentada a classe e bom gosto da sra. Zuleima Fett, em recente recepção no Clube Doze de Agosto, usando um modelo em crepe coral, assinado por Lenzi.

* * *

A Secretaria da Educação acaba de firmar convênio com o Instituto Maria Auxiliadora e Colégio Dom Bosco, visando instituir as Escolas Associadas do Vale do Itajaí.

* * *

Passando férias na ilha e visto circulando muito bem acompanhado o discutido acadêmico de engenharia, Miguel Daux Neto. O moço em questão deverá regressar a Pelotas onde faz sua Faculdade, nos primeiros dias de agosto.

* * *

O Prefeito da cidade de São Joaquim e sra. Dr. Egidio Martorano deixaram o frio da serra e estão com seus filhos passando férias em sua confortável casa de veraneio na Lagoa da Conceição.

* * *

Em ato realizado no Palácio da Agronômica, o governador Colombo Salles, e o diretor da Agência Nacional, João Baptista da Costa, renovaram o convênio de divulgação entre o Governo do Estado e aquele órgão federal, que vem sendo cumprido há três anos.

A vinda do sr. João Baptista da Costa a Santa Catarina faz parte do roteiro que vem cumprindo em várias capitais brasileiras com vistas à renovação do convênio.

* * *

Numa promoção da Secretaria do Governo e da Pró Música de Florianópolis, será realizado, no próximo dia 28 do corrente, às 21 horas, no Teatro Álvaro de Carvalho, um concerto da "Orquestra Sinfônica Juvenil da República Federal Alemã", integrada por 106 figuras. Esta será a quinta promoção da Pró Música desde a sua recente fundação, contando com a colaboração da Secretaria do Governo, dentro do programa traçado, de incentivo às artes em 1974.

* * *

O governador Colombo Machado Salles recebeu em audiência especial no Palácio dos Despachos, uma comitiva de industriais do Sul do Estado, composta pelos srs. Cesar Rebollas (diretor da Cerâmica Santa Catarina, de Criciúma), Manoel Dilor de Freitas (presidente da seccional de Santa Catarina e Paraná, da Associação Brasileira de Cerâmica), Hélio Mazzoli (diretor da Cecrisa), Adalberto Campelli (diretor da Cerâmica Urussanga), Ernesto Goes e Antônio Goes (representantes da Associação das Indústrias e Comércio de Criciúma), Wilson Barata (presidente da Associação dos Fabricantes de Azulejos do Sul do Estado), Jarvin Gaidzinski (diretor da Cerâmica Eliane), Américo Mantegari (representante do Grupo Bitossi de Florença, Itália), acompanhados pelo secretário Hoyedo Gouveia Lins, do Desenvolvimento, e pelo prefeito Algemiro Manique Barreto de Criciúma.

* * *

Num convênio, com a Ação Cultural, a Casa do Estudante do Brasil, está promovendo um curso intensivo de gerência sinfônica, coral e interpretação, sob a responsabilidade do famoso maestro brasileiro Carlos Eduardo Prates.

* 8 * 8*

A sra. Marina Rodrigues, com curso de belas artes no Rio Grande do Sul, esteve nos visitando e comentou sua transferência para capital catarinense, exercendo suas funções como professora de piano. A simpática sra. reside à Av. Mauro Ramos 286.

* * *

Já deixou a casa de Saúde onde se submetia a uma intervenção cirúrgica, a sra. Laura Carriço de Oliveira, a quem desejamos pronto restabelecimento.

* * *

Por motivo de viagem do Dr. Nazareno Coelho ao Rio de Janeiro, assumiu a Chefia da Coordenação Estadual de Relações Públicas, o Dr. Jair Hamms.

* * *

Chegando de uma viagem a São Paulo onde visitaram a 6a. Feira da Eletro-Eletrônica em São Paulo no Parque Anhembi, o elegante casal de nossa sociedade, Carlota e Carlos Alberto Ganzo Fernandes.

* * *

O que se sabe, é que muita gente está em entendimento com o Magazine Hoepcke, organizando seu plano "P.N.H.", para um melhor natal aos seus filhos.

* * *

Lira Tênis Clube teve seu fim de semana bastante movimentado. Sábado, boate na colina com o conjunto de Aldo Gonzaga e domingo, mais um festival da juventude animou a jovem guarda do Clube da Colina.

Dalva Ramos, uma beleza que veio do Sul do Estado, para fazer a Faculdade de Engenharia.

Deputado Zany Gonzaga, Presidente da Assembléia Legislativa, aniversariando hoje.

ESTÁ CONSTRUIDO ?

Aproveite estas ofertas: Chuveiro Corona Cr$ 46,00, Materiais elétricos 20%, Caixas D'Água 20%, Tintas Coral e Ypiranga 15%.

Sempre o melhor preço em

PHILIPPI & CIA.

a casa do construtor

Centro – Estreito e Balneário Camboriú

Fones: 6520 – 6368

AGENCIA DE EMPREGOS ONDREPSB

DPTO. DE EMPREGADOS DOMÉSTICOS

Aceitamos e temos de emediato para atendermos pedidos de empregadas domésticas. Somos rigorosos em informações e referência dos empregos anteriores de nossas candidatas.

ONDREPSB – Matriz – São Paulo – Capital. Filial de Fpolis – Rua Felipe Schmidt, 27 – Edf. Dias Velho – 5o. Andar – Sala 517.

Instituto de Previdência do Estado de Santa Catarina

EDITAL DE CONVOCAÇÃO

O INSTITUTO DE PREVIDÊNCIA DO ESTADO DE SANTA CATARINA – IPESC –, através do Departamento Financeiro, convoca os mutuários da Capital e Agências, abaixo relacionados, para regularizarem suas prestações em atraso, referentes a contrato com garantia hipotecária, financiado pelo IPESC, dentro do prazo de 30 (trinta) dias, contados da publicação do presente.

Altair Prudencio da Costa, Ademar José Vieira, Aggeu Paulo Gomes, Antônio José Dias, Antônio Ramos, Diva Cruz Alves, Elpídio Cândido de Souza Junior, Sustino Simas, Leonil Marcelino Delfino, Lucio Lobo Borba, Marcos Maria Mazzola, Maria Elena da Silva, Natalício Guilhermino de Melo, Neusa Bernardina Lemos Marques, Pedro José de Simas, Reinaldo Pedro de França, Zilda Cecília Rocha Uliano.

Florianópolis, 22 de Julho de 1974

José Carlos Cardoso

DIRETOR FINANCEIRO

Instituto de Previdência do Estado de Santa Catarina

EDITAL DE CONVOCAÇÃO

O INSTITUTO DE PREVIDÊNCIA DO ESTADO DE SANTA CATARINA – IPESC –, através do Departamento Financeiro, convoca os mutuários da Capital e Agências abaixo relacionados, para regularizarem as suas prestações em atraso, referentes a contratos com garantias hipotecárias financiados pelo Sistema Financeiro da Habitação, dentro do prazo de 30 (trinta) dias, contados da publicação do presente.

Este aviso é elaborado nos termos da Resolução do Conselho Da Administração do Banco Nacional da Habitação sob no. 11/72.

Adolfo José das Chagas, Adilton José Tournier, Aneri Antônio Vieira, Claudina Dutrich, Edy Gevaerd, Elmo Natalício de Souza, Ian Gouveia, Ida Raimondi Voltini, João Maciel, José Bernardino dos Santos, José Luiz Ribeiro de Carvalho, Luiz Geraldo Farias, Nereu Manoel de Souza, Odemar Traple, Osmar Nemésio Farias.

Florianópolis, 22 de julho de 1974

José Carlos Cardoso

DIRETOR FINANCEIRO

NA FLORISA

Financiamento não é problema

Veículos usados em ótimo estado, revisados e garantidos
À vista, à prazo ou financiados.

Marca, Modelo	Ano
Gálaxie 500, mecânico, verde pinho metálico	1973
Gálaxie 500, mecânico, azul infinito	1968
Gálaxie 500, mecânico, azul c/preto	1968
Corcel Cupê Standard, marron canela	1972
Corcel Cupê Standard, turquesa aqua	1972
Corcel Cupê Luxo, vermelho	1970
Rural 4x2, azul c/branco	1972
Rural 4x4, verde c/branco	1971
Opala Sedan, super verde	1972
Opala Sedan, branco	1972
Opala Sedan, branco c/preto	1972
Volks TC, vermelho	1970
Volks Kombi, cinza lorde	1969
Volks 1500, sedan, bege claro	1971

Quando V. for comprar seu carro novo ou usado na FLORISA, vai encontrar vantagens sólidas, reais: No financiamento, na avaliação do carro usado, no preço final do carro novo.

FLORISA – Rua Santos Saraiva, 554 – Estreito. Fones: 6351, 6451, 6345, 6530

CONSUL S/A

Em contínua fase de expansão, prossegue admitindo novos colaboradores.

Dispomos de oportunidades de início imediato para:

– DESENHISTAS PROJETISTAS
– CRONOANALISTAS
– CRONOMETRISTAS
– CORRESPONDENTES
– TÉCNICOS INDUSTRIAIS
– MECÂNICOS FERRAMENTEIROS
– GUARDAS INDUSTRIAIS

A Empresa oferece:

– SALÁRIOS COMPENSADORES
– ASSISTÊNCIA SOCIAL AOS FUNCIONÁRIOS
– ESTABILIDADE NO EMPREGO

INFORMAÇÕES: Seção de Recrutamento e Seleção de Pessoal, Rua Araranguá, 514 - JOINVILLE - SC

ATENDIMENTO: De 2a. à 6a. feira, das 7:30 às 12:00 e das 13:00 às 18:00 horas.

- VENHA CONVERSAR CONOSCO -

Acervo: Biblioteca Pública SC - Hemeroteca Digital Catarinense

Amauri VOLKSWAGEN

COMÉRCIO DE AUTOMÓVEIS

FUSCÃO BRANCO LOTUS – OK -
FUSCÃO AZUL PAVÃO 1972
VARIANT AZUL DIAMANTE 1972
FUSCÃO VERDE GUARUJÁ 1972
FUSCÃO BRANCO LOTUS 1972
FUSCÃO MARFIM 1971
FUSCÃO LARANJA 1971
FUSCÃO VERMELHO 1971
T L –EIGE CLARO 1971
VOLKS 1300 VERDE FOLHA 1970
VOLKS 1300 AZUL 1969
VOLKS 1300 BRANCO LOTUS 1967
. . . . . MAVERICK - OK - BRANCO
MAVERICK AZUL REGATA 1974
MAVERICK AMARELO 1974
. . . . . FORD CORCEL VERMELHO JAMBO - OK -
. . . . . FORD CORCEL BRANCO EVEREST - OK -
FORD CORCEL VERMELHO CADMIUN 1972
CORCEL 4 PORTAS TURQUESA 1972
CORCEL 4 PORTAS TURQUESA 1971

POSSUÍMOS CARROS ZERO QUILÔMETRO
DE QUALQUER MARCA
R. Gal. Gaspar Dutra, 90 – Estreito
Fones: 6628 – 6632 – 6312
Florianópolis.

GATÃO AUTOMOVEIS

Francisco Tolentino, 13 – Fone 29-80

Volkswagen 1300 Azul Diamante 1971
Corcel Cupê Luxo Azul 1970
Brazilia Branca 1974

COMPRAMOS A VISTA E PAGAMOS O MELHOR PREÇO – CRÉDITO IMEDIATO.

JENDIROBA AUTOMÓVEIS LTDA.

R. Saldanha Marinho Esq. de João Pinto
FONES: 4673 – 2952

OPALA VÁRIAS CORES 1974
DODGE 1.800 VÁRIAS CORES 1974
Galaxie Landau Ok cor Ouro Libra Met. T/Vinil bege ... 1974
OPALA HIDRAMÁTICO 1974
JEEP 1973
CORCEL 1971
TL 1.600 1971
GALAXIE. 1967
LANCHA FIBRA DE VIDRO VÁRIOS MODELOS

NÃO FECHAMOS PARA ALMOÇO
COMÉRCIO DE AUTOMÓVEIS, BARCOS
Financiamentos até 36 meses

COMÉRCIO E AGÊNCIAS

C. RAMOS S.A.
COMÉRCIO E AGÊNCIAS
Revendedor Autoriza do Volkswagen
Rua: Cel. Pedro Demoro no. 1466
FONES: Dep. Vendas: 6381
Peças: 6244
Oficina: 6585
Administração: 2250

VEÍCULOS USADOS

1300 – Vermelho 1968
1300 – Bege 1969
1500 – Azul 1970
1500 – Vermelho 1973
Kombi – Branca 1972

VEÍCULOS NOVOS:

TL 4 PORTAS – Amarelo Safari ..... OK
KARMANN GHIA TC – Vermelho ..... OK

Dispomos de motores 1300, 1500 e 1600, novos ou recondicionados à base de troca.

CARIONI COM. AUTOMÓVEIS LTDA.

Av. Rio Branco, 53 - Fone 3966

Fuscão 1971
Corcel Cupe 1973
Volks Sedan 1967
Volks Sedan 1968
Volks Sedan 1969

CARIONI – Tradição e conceito
no ramo de automóveis.

CASTROL DO BRASIL S.A. IND. COM.

(Filial de Itajaí)
Vende uma Rural Willis, ótimo estado de conservação.
Ver e tratar no local, Rua Blumenau ns. 310 – 312 – Horário Comercial.

VENDE-SE

Malharia completa, em plenas condições de funcionamento, com ótima clientela, localizada no centro. Tratar pelo fone 4155

PSICÓLOGA

Dra. Vera Lúcia Rocha

DIAGNÓSTICO PSICOLÓGICO DE CRIANÇAS E ADULTOS
ORIENTAÇÃO VOCACIONAL
SELEÇÃO PROFISSIONAL PARA FIRMA S.
Consultório – Rua Deodoro 15
sala 202 – Fone 4138 – Florianópolis – SC.

SOCIEDADE MÉDICO HOSPITALAR SC LTDA.

HOSPITAL SAGRADA FAMÍLIA

Comunica a todos que possuirem o Contrato Particular de Assistência Médico Hospitalar e Farmacêutica, com o referido Hospital, para que compareçam ao Edifício Dias Velho, 7o. andar, sala 713, de 13,30 a 17,30 horas diariamente, munidos dos respectivos comprovantes de pagamento para que sejam ressarcidos pela suspensão do contrato, motivado pela venda.

Dra. MOEMA DESJARDINS

Ginecologista e Obstetra
Consultas das 15 às 19 horas, no Edifício CEISA, rua Jerônimo Coelho, 14, esquina Felipe Schmidt, 8o. andar, Conjuntos 801 e 802 – fone 3683 – Florianópolis

Dr. SAULO FERNANDO LINHARES

Ginecologia - Obstetrícia

Consultas das 13,30 às 19 horas – à rua Felipe Schmidt – Edifício Dias Velho – 10o. andar – conj. 1014 – Florianópolis.

CLINICA DE DOENÇAS REUMATICAS

Dr. RAUL CHEREM FILHO

FISIOTERAPIA ESPECIALIZADA E REABILITAÇÃO
R. Arcipreste Paiva, Ed. Praça XV, conj. 305 e 306.
Horário das 8 às 20 horas
Marcar consulta no local ou pelo fone 4439.

MÉDICOS

Dr. JORGE LUIZ JORGE
GASTROENTEROLOGIA
Curso de especialização na Santa Casa de Misericórdia do Rio de Janeiro – GB.

Dr. LUIZ LUPI
PSIQUIATRIA
Curso de especialização na ABMM – Rio de Janeiro – GB.
Consultório: Rua Deodoro no. 22 – sala 33 – diariamente das 14 às 19 horas.

DERMATOLOGISTA

Dra. Maria Carmem de S. Santos Berber
Doenças na pele, couro cabeludo e unhas
Limpeza de pele, depilação
Consultas no período da tarde
Consultório: Rua Deodoro, 15 – s/202 – Fone 4138 – Florianópolis.

DR. FERNANDO BOEING
PEDIATRA
Consultório: Rua Tenente Silveira, 72 – Ed. Carlos Taulois s/04 – Atende de 2a. a 6a. das 18 às 21 horas.
Mantém convênio com Medsan e Sasse.

INSTITUTO DE PREVIDÊNCIA E ASSISTÊNCIA DOS SERVIDORES DO ESTADO
EDITAL

A SUPERINTENDÊNCIA DO IPASE EM SANTA CATARINA COMUNICA AOS INTERESSADOS QUE AS PROVAS DE SUFICIÊNCIA, PARA PREENCHIMENTO DOS EMPREGOS DE AUXILIAR DE ADMINISTRAÇÃO E DATILÓGRAFO, SERÃO REALIZADAS NOS DIAS 27 E 28 DO MÊS CORRENTE, OBSERVADOS OS SEGUINTES HORÁRIOS E LOCAIS:

DIA 27/7/74 – 9,00 – 5o. ANDAR DO EDIFÍCIO IPASE:
DATILÓGRAFO – TÉCNICA E PRÁTICA DATILOGRÁFICA
DIA 28/7/74 – 14,00 HORAS – INSTITUTO ESTADUAL DE EDUCAÇÃO:
DATILÓGRAFO – PORTUGUÊS
DIA 28/7/74 – 9,00 HORAS – INSTITUTO ESTADUAL DE EDUCAÇÃO:
AUXILIAR DE ADMINISTRAÇÃO – PORTUGUÊS E LEGISLAÇÃO TRABALHISTA.

OS CANDIDATOS DEVERÃO APRESENTAR–SE, NO LOCAL DA PROVA, COM MEIA HORA DE ANTECEDÊNCIA, MUNIDOS DE DOCUMENTO DE IDENTIDADE.

FLORIANÓPOLIS, 22 DE JULHO DE 1974
CAIO JONAS PORTELLA
SUPERINTENDENTE

VANDA DE SOUZA SALLES
4o Tabelião de Notas e Protestos em Geral
EDITAL

Pelo presente Edital, ficam intimados a pagarem dentro do prazo legal, os títulos que se acham neste cartório para protesto, os senhores:

Márcia Leal – Jardim Atlântico. Cesar Rogerio Vieira – Cohab – Quadra 50 – Lote no. 7. José da Silva – Rua Irmã Bonavita s/n. Plínio William Vicente Gomes – Rua Saldanha Marinho no. 36. Edemir Orlandi Darella – Rua Menino Deus no. 92. Joaquim L. dos Santos – Estrada Geral – Guarda – Cubatão. Vilson Farina – Ipumirim.

Florianópolis, 23 de julho de 1974
VANDA DE SOUZA SALLES
Tabeliã

ORAÇÃO AO DIVINO ESPÍRITO SANTO

Espirito Santo. Tu que me esclareces em tudo, que iluminas todos os caminhos que eu atinja meu ideal. Tu que me dás o dom Divino de perdoar o mal que me fazem que em todos os instantes de minha vida estás comigo, quero neste curto diálogo agradecer por tudo e confirmar uma vez que não quero separar-me de ti. Por maior que seja a ilusão material, não será o mínimo da vontade que sinto de um dia estar contigo e todos os meus irmãos na glória perpétua. Agradeço-te uma vez mias.

A pessoa deverá fazer esta oração 3 dias seguidos sem fazer o pedido. Dentro de 3 dias será alcançada a graça por mais difícil que seja. Publicar assim que receber a graça. Marilda

DOCUMENTOS EXTRAVIADOS

Foram extraviados os documentos, Carteira Nacional de Habilitação, Categoria Profissional e Certificado de Reservista de 3a. Categoria, pertencente ao Sr. Pedro Ido Cruz.

Tubarão, 19 de julho de 1974.

TRANSPORTES RÁPIDOS WEISS

Curitiba – Joinville – Blumenau – Itajaí e Florianópolis
KOMBI – Semanalmente para Transporte de Encomendas Rápidas.
Representante em Florianopolis
"PRENDA"
Av. Mauro Ramos, 286 – Fone 37-53 – Florianópolis
Rua Mateus Leme, 2138 – Fone 24-1937 – Curitiba.

REGIS imoveis CRECI No. 142

COMPRA VENDA E TROCA DE IMÓVEIS

Rua Felipe Schmidt no. 27 Ed. Dias Velho s.16 Telefone 3537

CASA C/280m2 - VENDE-SE

Belíssima residência com 3 quartos acarpetados, dois banheiros, mármore em todas as peças frias, armários embutidos (inclusive na cozinha) forno e fogão Kitchens, lustres, cortinas, garagem para dois carros, ar condicionado (2) etc.
Preço Cr$ 460.000,00 (180.000,00 transferência de financiamento, saldo a combinar)
Tratar no Edf. Dias Velho salas 16 e 17 ou fone 3537 – Regis Imóveis Creci 142.

FÁBRICA DE CONFECÇÕES INFANTIS
VENDE-SE

Em pleno funcionamento, com representantes no Rio de Janeiro, Porto Alegre, Curitiba e Sta. Catarina/Valor do estoque mais maquinário de Cr$ 100.000,00 /
Preço para venda: Cr$ 85.000.00
Tratar no Edf. Dias Velho salas 16 e 17 ou fone 3537
Regis Imóveis, Creci no. 142.

TELEFONE

Vendo um telefone residencial do Continente.
Tratar pelo telefone 4550

IMOBILIÁRIA GLOBO LTDA.

R. Gaspar Dutra, esq. c/Afonso Pena. Fone 6448 – CRECI – 308
Estreito – – Florianópolis–

VENDE–SE
APARTAMENTOS, CASAS e TERRENOS,
bem localizados que podem ser financiados.
Em destaque temos um apartamento na melhor zona residencial da capital, todo mobiliado. Preço: Cr$ 255 000,00.

CONSTRUTORA DAL'BÓ LTDA.

Necessita de:
1 – Operadores de Máquinas de Terraplanagem e pavimentação asfáltica para serviços em Laguna – Tubarão e Criciúma.
Salário Cr$ 926,40 mensal.
2 – Caminhões basculantes. Preço Cr$ 0,60 p/m3/km, distância de transporte de 10 a 40 km.
Serviços em Laguna – Tubarão e Criciúma.
Os interessados deverão dirigir-se em:
CRICIÚMA – à rua Henrique Lage, 238 – em TUBARÃO: à Av. Marcolino Cabral, 747.

EMPRÊSA SANTO ANJO DA GUARDA LTDA.

HORÁRIOS
Estação Rodoviária de Florianópolis
Fones: 21-72 e 36-82

De Florianópolis para Porto Alegre:
Passando por Laguna, Tubarão, Criciúma, Araranguá – Sombrio – Sta. Rosa e Osório.
6:00 – 8:00 – 10:00 – 12:00 – 14:15 – 18:00 – 20:00hs.
De Florianópolis para Tubarão:
6:00 – 7:00 – 8:00 – 8:30 – 10:00 – 12:00 – 13:00 – 14:15 – 14:30 – 15:00 – 16:15 – 17:30 – 18:00 – 20:00 e 24 horas.
De Florianópolis para Criciúma:
6:00 - 7:00 - 8:30 - 12:00 -14:15 -15:00 - 20:00 e 24:00 horas
De Florianópolis a Laguna:
6:00 – 6:30 – 10:00 – 12:00 – 14:00 – 17:15 – 18:00 e 20:00 horas.
De Florianópolis para Imbituba:
6:30 – 9:40 – 10:00 – 14:00 – 17:00 e 18:30 horas.
De Florianópolis para Imarui:
às 16:45 horas.
De Florianópolis para Lauro Muller:
às 14:30 horas Via Tubarão.
Carro Leito Para Porto Alegre e Tubarão às 22:15 horas.
DIRETO Florianópolis – Porto Alegre, Sem Escala 22:00 horas.

AUTO VIAÇÃO SÃO CRISTÓVÃO S.A.
FPOLIS – CRICIÚMA – P. ALEGRE
Inscr. no C.G.C. nº 83.649.228
Fones: 2327 e 2031 Caixa Postal, 67
Rua Marechal Floriano Peixoto, 121
88800 - Criciúma – Santa Catarina

Horários da Empresa
Criciúma x Araranguá - 1,15 - 7,15 - 11,15 - 12,30 - 15,00 - 15,15 - 17,25 - 19,45 - 23,15 e 24,00 hs.
Criciúma x Sombrio - Santa Rosa - Osório e P. Alegre - 1,15 - 7,15 - 11,15 - 12,30 - 15,15 - 19,45 - 23,15 hs.
PARTIDA DE CRICIÚMA PARA
Criciúma x Tubarão - 1,45 - 6,00 - 8,00 - 9,30 - 12,00 - 14,00 - 15,00 - 19,00 - 24,00 hs.
Criciúma x Laguna - 1,45 - 8,00 - 14,00 - 24,00 hs.
Criciúma x Florianópolis - 1,45 - 6,00 - 9,30 - 12,00 - 14,00 - 15,00 - 19,00 - 24,00 hs.
OBS.: NOVOS HORÁRIOS COM PARTIDA DE CRICIÚMA PARA PORTO ALEGRE a partir do dia 01/06/74 - 7,15 - 12,30 - 15,15 - 19,45 hs.

EM FLORIANÓPOLIS
ASSUMIMOS A SUA PREOCUPAÇÃO - IMÓVEIS

VENDEMOS

COQUEIROS – proximidades Nova Ponte – apartamentos com WC Social, sala de 65,00m2, cozinha 13,00m2, 3 quartos sendo um suite, dependencia completa de empregada, área de serviço, garagem para 2 carros. Preço por m2 mais barato da Capital, possibilidades de ganhar 100% até 1 ano – Financiamento até 240 meses.
COQUEIROS – Itaguaçu – Resid. fina, visão panorâmica, O Km, acabamento de bom gosto – Cr$ 420.000,00
Beira Mar Norte – residência em esquina por Cr$ 350.000,00
Apartamento no Edifício Daniela – 2 quartos, dep empreg. sala, cozinha, WC social.
Terreno no Bairro José Mendes ao lado da Coca-cola – Cr$ 28.000,00
Terreno na Trindade, com 18,00 x 21,00m em zona de morro – Cr$ 35.000,00
Casa em Barreiros – R. Manoel Loureiro – Cr$ 63.500.00
COQUEIROS – 2 lotes na travessa de Abel Capella, vendemos também separado.
COQUEIROS – a visão panorâmica ao desejo de todos – residencia fina com frente para duas Baías, a Nova e a Velha Ponte – 4 dormit. dep compl. de empreg., 2 banh., play ground, churrascaria, copa, cozinha, s/jantar, garagem p/2 veic., terreno grande, etc.
AGRONÔMICA – o seu Status exige a residência que vendemos (duas), construção de alto padrão feita exclusivamente para a sua família. Venha comprovar.
Casa na R. Raul Machado (paralela a Mauro Ramos) – 3 quartos, sala, copa, coz., banh., outra dep separada c/2 quartos e despejo, garagem, terreno calçado e zona de morro.

ALUGAMOS

Temos aptos no centro para alugar.
VENDER, COMPRAR, CONSTRUIR, ALUGAR, procure-nos. Trabalharemos para você.

ARIEL CRCI 17
Predibens Imobiliária Ltda.
Rua dos Ilheus – Ed. Aplub - s/85
Fones 4141, 3950 e 2481
Florianópolis

TRANSPORTADORA MANIQUE LIMITADA

MATRIZ
Rua Henrique Lage, 2095 – fone 2129 – Criciúma SC.
FILIAIS
São Paulo: R. Alegria, 36 – Fones 92-1070 – 292-4859 e 292-24953
Joinville: Rua Ignácio Bastos, 1335 – Fone 4093.
Florianópolis: Rua José Cândido da Silva, 640 – fone 6501.
Tubarão: Rua Acácio Moreira, 1459 – fone 1478.
Porto Alegre: Av. Guido Mondin, 533 – fone 226926

CONFIE NA EFICIÊNCIA MANIQUE

ALUGAM-SE

ALUGAM–SE

APARTAMENTOS
1. AVENIDA ATLÂNTICA , 468,APTO. 202 e 102
2 QUARTOS, SALA, COZINHA, BANHEIRO, ÁREA SERVIÇO
2. RUA FELIPE SCHMIDT, ED. DIAS VELHO, APTO. 1305
2 QUARTOS, SALA, COZINHA, BANHEIRO, ÁREA SERVIÇO
3 RUA JOÃO PINTO, 21, 3o. ANDAR
2 QUARTOS, SALA, COZINHA, BANHEIRO
CASAS
1 AVENIDA RIO BRANCO, 142
4 QUARTOS, SALA, COZINHA, BANHEIRO, ÁREA SERVIÇO, DEP. EMPR., GARAGE
2. RUA JOSÉ DO VALLE PEREIRA, 131, COQUEIROS
2 QUARTOS, SALA, COZINHA, BANHEIRO.
3. AVENIDA HERCÍLIO LUZ, 78
4 QUARTOS, LIVING, COZINHA, BANHEIRO, DEP. EMPR., TERRAÇO
CONJUNTOS E SALAS
1 RUA FELIPE SCHMIDT, 58, SALAS 607, 406, 109, 605.
2. RUA JERÔNIMO COELHO, 359, SALAS 31, 55
3 RUA SALDANHA MARINHO, 24, 1o. ANDAR
4 RUA CORONEL PEDRO DEMORO, 1612, C/4 SALAS
5. RUA NUNES MACHADO, 20, C/5 SALAS
6. RUA TENENTE SILVEIRA, 56, SALAS 6 e 7
7. RUA FELIPE SCHMIDT, ED. DIAS VELHO, SALAS 1014 e 1114,
8 RUA ANTÔNIO LUZ, 185, PREDIO COM TRÊS PAVIMENTOS –
TÉRREO – LOJA
1o. ANDAR – 4 AMPLAS SALAS
2o. ANDAR – APTO. C/2 QUARTOS, LIVING, 2 BANHEIROS, COZINHA E ÁREA DE SERVIÇO.
LOJAS
1. RUA FELIPE SCHMIDT, GALERIA JACQUELINE, LOJA 5
2. RUA DOM JAIME CÂMARA, 7
TRATAR À RUA FELIPE SCHMIDT, 42 – A, 1o. ANDAR, FONE: 4056.

Brognoli Imóveis ltda.

VENDE E ALUGA EM QUALQUER PONTO DA CIDADE

MATRIZ
ESCRITÓRIO DO ESTREITO
RUA JOSÉ CÂNDIDO DA SILVA No. 721 - CONTINENTE - SEDE PRÓPRIA C/ ESTACIONAMENTO PARA CLIENTES - FONE - 6462 - 6616 - CRCI - 29

VENDE

030-CASA E TERRENO - em pleno centro comercial - Rua Tereza Cristina - Estreito - Cr$ 150.000,00
031-CASA DE ALVENARIA - c/respectivo terreno à Rua Heriberto Hülse - Barreiros - 3 quartos - sala - cozinha - banheiro - Cr$ 80.000,00
036-CASA COM TERRENO à Rua Abelardo Luz - 3 quartos, sala, copa, cozinha, banheiro, dispensa, garagem - Cr$ 120.000,00
014-CASA DE ALVENARIA - Rua Olavo Bilac - Estreito - 3 quartos, sala, s/jantar, copa, cozinha, banheiro, despensa, área serviço Cr$ 120.000,00
024-Ótima MORADA perto da praia - Rua Tobias Barreto - Estreito - sala, s/jantar, 3 quartos, banheiro, social, cozinha, banheiro, lavanderia, churrasqueira, dep.empregada - Cr$ 170.000,00
016-CASA DE ALVENARIA - c/ dois pavimentos à Trav. Rua Elesbão Pinto da Luz - 5 quartos, copa-cozinha, cozinha, 2 banheiros - Cr$ 130.000,00
028-CASA ALVENARIA - e terreno à Rua Leoberto Leal - Barreiros - 2 quartos, 2 salas, cozinha, banheiro - Ótimo ponto Comercial - Cr$ 150.000,00
033-CASA MISTA - e terreno à Trav. Rua João Grumiché – ROÇADO-SJ. - 3 quartos, sala, 2 copas, cozinha, banheiro, área serviço Cr$ 32.000,00
010-TERRENO - 3 lotes Estrada da CARVOEIRA - S. dos Limões - Cr$ 45.000,00
015-TERRENO - 1 e 1/2 LOTE no JARDIM STA.MÔNICA - Cr$ 50.000,00
009-TERRENO - Área de 996.000m2 - Fundos da Fazenda Macari - Cr$ 70.000,00
019-TERRENO - Área de 21.000m2 - BR-101 - fundos c/estrada velha de BIGUAÇU - Cr$ 90.000,00.
020-TERRENO - Área de 800m2 - uma casa de madeira e outra de Alvenaria - Rua Raimundo Corrêa - Estreito - Cr$ 120.000,00
LOTEAMENTO-VILA CÉLIA - Margens da BR-101 - São José - lotes a Cr$ 5 000,00
LOTEAMENTO-SANTA INÊS - BARREIROS - Lotes a partir de Cr$$ 4.500,00
LOTES em BOM ABRIGO - Áreas com 360m2 a partir de Cr$ 17 000,00

Acervo: Biblioteca Pública SC - Hemeroteca Digital Catarinense

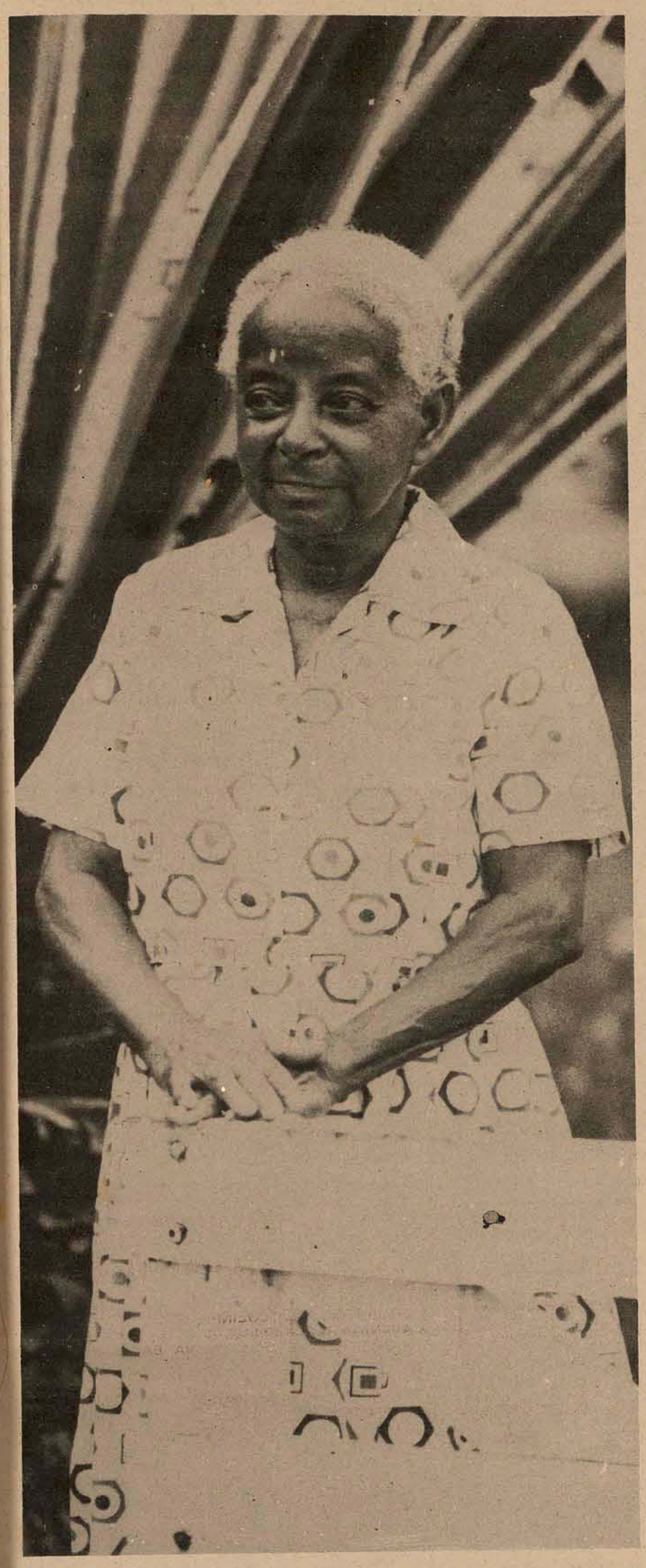

A grande maioria das empregadas domésticas ignora completamente a legislação que humanizou a profissão e são bem poucas as que possuem sua Carteira Profissional. Para elas, o Decreto 71.885, de abril do ano passado, nada significa e nada modificou.

Setenta por cento das domésticas não são registradas

Em sua maioria, as empregadas domésticas não têm mais que o nível primário, e o comodismo vence qualquer veleidade de assegurar seus direitos. A maioria prefere mesmo ficar à margem deles, desconhecendo os benefícios da previdencia.

Ora por estarem desacostumadas ao pagamento da da contribuição de 8 por cento sobre o salário-mínimo à Previdência Social; ora por desconhecimento da legislação que as beneficiou; e até mesmo por baixo nível de informação – setenta por cento das empregadas domésticas de Santa Catarina ainda não possuem carteira profissional devidamente assinada pelos patrões.

Considerando que o Decreto no. 71.885, que regulamentou a Lei 5.859, de 11 de dezembro de 1972, passou a vigorar a 8 de abril do ano passado é fácil concluir das limitadas vantagens ate aqui aproveitadas pela classe, pelos motivos expostos. Some-se a isso as dificuldades das domésticas prejudicadas reclamarem seus direitos no interior do Estado, onde a simples obtenção da carteira nem sempre é possível, por falta de postos da Delegacia Regional do Trabalho.

ATRITOS FICAM NA COPA

Na sede da DRT, em Florianopolis, as domésticas dão entrada a termos de reclamação de dois tipos: – por falta de anotação do contrato de trabalho; e por anotação do referido contrato tardiamente, isto é, depois da data de vigência da Lei. Até aí muito bem. O problma é que grande número delas prefere deixar o problema em banho-maria, sem sair da intimidade da copa, evitando maiores atritos com os patrões, por absoluta precisão do emprego.

Pela legislação fogem das obrigações do empregador o pagamento de férias remuneradas pelo salário ajustado, que, no entanto, é arbitrário; e dos 8 por cento sobre o salário-mínimo, traduzíveis em Cr$ 28,13, como se disse acima, obrigação extensiva à empregada. O inspetor Waldemar Matos – um dos dois únicos inspetores de trabalho da DRT local – não esconde que engenheiros, médicos, advogados e pessoas de alto nível cultural são os primeiros a sonegarem os direitos facultados pela Lei às domésticas. Em sua maioria elas não tem mais que o nível primário e não e difícil a tais patrões convencerem-nas de que a legislação (quando elas a conhecem) é "um negócio muito enrolado" e que no fim de contas elas é que têm de pagar.

Na verdade, para a Delegacia, eles apenas se furtam aos encargos das férias e de ter de apresentarem uma carteira assinada com baixo salário. As carteiras expedidas pela DRT, contudo, apresentam salários de domésticas sempre oscilando na faixa dos 50 aos 200 cruzeiros. Diz Matos: "Assim, a maioria das domésticas continua funcionando ilegalmente, principalmente nas casas que se dão ao luxo de possuir duas delas, nas quais no máximo uma tem carteira". Das reclmantes grande numero tem entre 19 e 25 anos. Só duas menores de 18 anos fizeram reclamações em 1974, uma delas, do município de São José, que se abalou de lá para a capital para denunicar assinatura tardia da carteira. Antes deixara o emprego, por negativa de aumento de salário, prova de que as relações com os patrões, depois da Lei, às vezes esquentam a panela e entornam o caldo da boa amizade. Apesar de que nenhuma doméstica, pela letra da lei, pode reclamar de salário-mínimo, 13o. mês, repouso remunerado, horário de trabalho e aviso prévio. Mas, em compensação, elas gozam de todos os benefícios do INPS, iguais aos concedidos aos industriários e comerciários, classe em que, aliás, estão enquadradas.

OS TEMPEROS DA LEI

Para alguns analisadores, a Lei 5 858 somente adicionou alguns leves e pouco estimulantes temperos ao prato discutido em que se transformou a situação das empregadas, à época da decretação do ato do Presidente Médici. Inclusive o de dificultar-lhes emprego. Mas, na DRT de Florianópolis, a questão e encarada mais pelo ângulo da desinformação da empregada sobre seus direitos e da pouca divulgação conferida à lei.

"Ninguem pode fiscalizar a situação de domésticas a domicílio, por não se ter acesso aos lares como se tem à indústria e ao comércio. A iniciativa de registrar a carteira e denunciar as anomalias tem que partir da empregada". No caso de denúncia, a DRT intima o empregador, usando o expediente do "ex-officio" contra os recalcitrantes. Assim mesmo, o numero de reclamações contra empregadores alcança 20 a 25 por mes, das mil queixas que ali dão entrada, no mesmo período. As procedentes do interior são reduzidas: lá a fiscalização, quando existe, é feita nos postos do INPS, porque só agora a Delegacia do Trabalho cogita de instalar postos seus.

Para que a empregada espontaneamente procure a DRT local são necessários atestados de boa conduta e de saúde, este a critério do empregador (?). Apos cada período de doze meses de trabalho contínuo prestado à mesma pessoa, ou família, a doméstica terá direito às ferias de 20 dias uteis. O auxílio-doença e a aposentadoria por invalidez serão devidos a contar da data de entrada do requerimento na DRT. Outro dado importante e que quando a admissão, dispensa ou afastamento ocorrer no curso do mes, a contribuição incidirá sobre 1/30 avos do salário-mínimo regional, por dia de trabalho efetivamente prestado.

São tópicos da lei, como esses, que as empregadas desconhecem. E, ainda que se interessem, fazem como aquela que chegou na DRT, aos 61 anos (um ano já acima da idade limite) perguntando: seu dotô que negocio é esse de **incidirá**?

As domésticas mais idosas nunca ouviram falar em Carteira Profissional, nem de seus novos direitos.

Técnico da Organização Panamericana de Saúde vem falar de meningite

O Sr. Mário Miranda, técnico da Organização Panamericana de Saúde, estará em Florianópolis hoje para proferir palestras sobre a "Meningite em São Paulo", segundo informou ontem o Delegado Federal de Saúde em Santa Catarina, Sr. Álvaro de Carvalho. As palestras serão proferidas hoje às 20 horas e amanhã às 8 horas, no auditório da Associação Catarinense de Medicina.

Segundo o médico Álvaro de Carvalho, a Delegacia Federal de Saúde está atualizada sobre o problema da meningite no Estado.

– A Delegacia – disse o Médico – enviou à São Paulo na semana passada, um assessor técnico, Sr. Sandro Mascarenhas, que esteve em contato permanente durante toda a semana, com a Secretaria de Saúde daquele estado. Contatos foram mantidos tambem com o professor Ananias, assessor do Ministro da Saúde para as areas metropolitanas de saúde e ainda com o Hospital Emilio Ribas, naquela Capital.

Segundo explicou o Sr. Álvaro de Carvalho, em decorrência dos contatos mantidos, o Sr. Mário Miranda virá à Capital para pronunciar conferências sobre a meningite, abordando os aspectos epidemiológicos, preventivos e terapêuticos da doença.

– Sem dúvida alguma – disse o Delegado Federal de Saúde – atualmente está havendo um aparecimento muito grande de meningite meningocócica, comparando-se ao número de casos nos anos anteriores, principalmente em São Paulo, devido a maior densidade demográfica. Este ano, na Capital paulista houve um aumento de casos, alguns dos quais muito graves e que levaram ao óbito. Em São Paulo, as unidades hospitalares estão quase que totalmente ocupadas com doentes de meningite.

VACINAS

Segundo o Sr. Álvaro de Carvalho, as vacinas que estão sendo utilizadas para o combate de meningite, continuam a ser aprimoradas.

– Novas partidas de vacinas vão ser utilizadas pelas autoridades sanitárias do País, visando dar uma cobertura extensa, principalmente nas áreas metropolitanas mais passíveis de contagio. A meningite é uma doença grave e por esse motivo, o Ministro da Saúde está tomando todas as providencias, que o problema exige, disse o Médico.

Segundo o Sr. Álvaro de Carvalho, as vacinas do laboratório Merck-Sharp-Dom, estão sendo aguardadas no Estado, para serem utilizadas pela população.

– Não tenho condições de dizer, quando as vacinas chegarão ao Estado e nem quantas doses serão enviadas, pois a Delegacia Federal de Saúde, é um órgão apenas orientador e não executivo. Mas acredito que dentro de breves dias, a cobertura imunológica será dinamizada em Santa Catarina, graças ao trabalho altamente eficiente que a Saúde Pública do Estado vem realizando.

Explicou o Sr. Álvaro de Carvalho, que se atribui ao frio a maior incidência de casos de meningite. A doença e mais propícia nas pessoas debilitadas física e psiquicamente – estafa – aparecendo geralmente, nos ambientes onde há baixo nível de higiene.

– O que agrava a situação nesta época do ano, é que o meningococo – agente produtor da doença – encontra no clima frio, uma situação muito propícia a sua disciminação.

Segundo os dados fornecidos pelo Hospital Nereu Ramos à Delegacia Federal da Saúde, desde o mes de maio passado, foram internados 45 pacientes de meningite, sendo que em maio houveram 13 casos, em junho 11 casos e em julho, até o presente momento foram registrados 21 casos da doença.

ESTADO DE SANTA CATARINA
SECRETARIA DOS TRANSPORTES E OBRAS
DEPARTAMENTO DE ESTRADAS DE RODAGEM

AVISO

O DEPARTAMENTO DE ESTRADAS DE RODAGEM DA SECRETARIA DOS TRANSPORTES E OBRAS DE SANTA CATARINA, comunica aos interessados que se acha aberto o Edital de Concorrência no. 20/74, para execução de Terraplenagem, pavimentação asfáltica e obras complementares no Sistema Viário da Nova Ligação: Continente – Ilha de Santa Catarina, no aterro hidráulico da Baía Sul, numa extenção aproximada de 5,7 Km

As propostas deverão ser entregues até às 15,00 horas do dia 3 de setembro de 1974, no Protocolo Geral do DERSC., localizado no 7o. andar do Edifício das Diretorias em Florianópolis.

Cópias do referido Edital, assim como todos os esclarecimentos necessários serão obtidos na sede do DERSC., no endereço acima citado.

DERSC., em Florianópolis, 20 de julho de 1974.
Eng Civil Ernani Abreu Santa Ritta
Diretor Geral do DERSC

ORQUESTRA SINFONICA JUVENIL
DA REPUBLICA FEDERAL DA ALEMANHA
28 - 07 - 74 (domingo)
às 21 horas
CLUBE DOZE DE AGOSTO
Ingressos Cr$ 25,00 e Cr$ 15,00 a venda nos seguintes postos:
Az de Ouro- rua Felipe Schmidt
Clube Doze de Agosto- Av. Hercílio Luz
Diretur- Praça XV de Novembro
PRÓ-MUSICA DE FLORIANÓPOLIS

Acervo: Biblioteca Pública SC - Hemeroteca Digital Catarinense

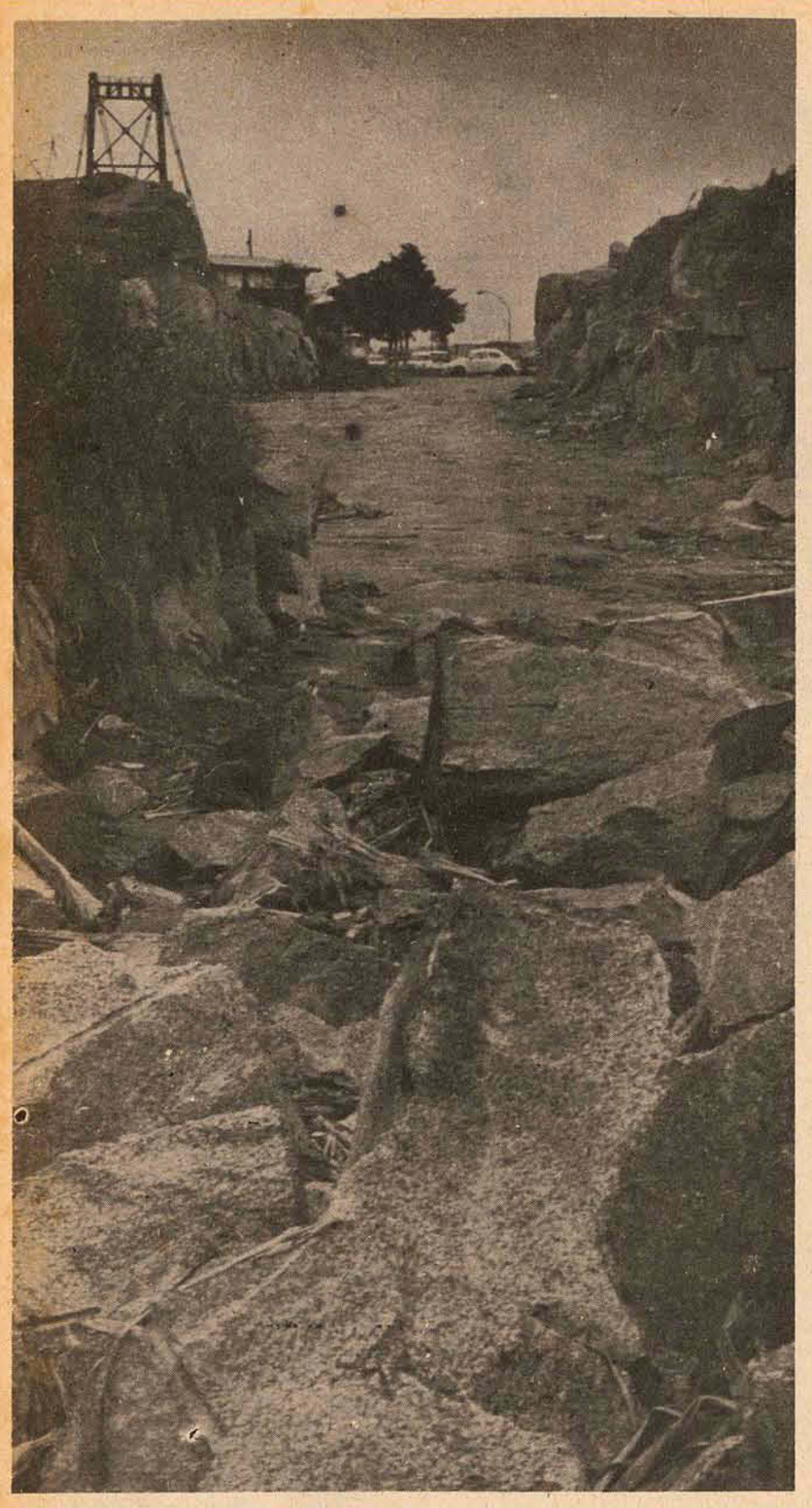

Com a abertura da pedreira, as obras prosseguirão agora com maior presteza

Vencida a batalha urbana contra a pedreira

A curva de 90 graus responsável pelo ritmo lento à saída á ponte - para os veículos que vem do Continente - servirá ao tráfego por pouco tempo. em 90 dias, os veículos poderão ganhar a rua Francisco Tolentino em linha reta

A nova ligação da Ponte Hercílio Luz, com a rua Francisco Tolentino deverá estar concluída em 90 dias, segundo informou ontem o Secretário de Obras da Prefeitura, Mário César Campos. A Prefeitura terminou recentemente os trabalhos de remoção de 3 200 metros cúbicos de rochas e na próxima semana sera aberta a concorrencia, para a execução das obras complementares. A obra foi iniciada em 27 de fevereiro do ano passado e sua primeira fase custou aos cofres públicos, a importância de Cr$ 170 000,00.

Segundo informou o Secretário, a nova rua deverá ligar a Ponte Hercílio Luz com a rua Francisco Tolentino mais ou menos em linha reta, evitando dessa forma a curva da Alameda Adolfo Konder, que obriga os carros a diminuírem sensivelmente a velocidade. A nova rua terá 12 metros de largura e será pavimentada à lajota. A alameda Adolfo Konder, apos a conclusão dessa obra, deverá ser transformada em estacionamento e mirante

Conforme anteriormente ja havia sido divulgado pela Secretaria de Obras, da rua que está em fase final de acabamento deverá sair uma alça de ligação com a rua Almirante Lamego, e que deverá ligar ainda, com a Avenida Rubens de Arruda Ramos – Beira Mar Norte.

ATRASO

Problemas de vários tipos determinaram o atraso nas obras da ligação Ponte Hercílio Luz, com a rua Francisco Tolentino. Segundo o Secretário Mário César Campos, primeiramente, quando do contrato da obra, ficou estabelecido que a carga de dinamite a ser empregada na remoção das rochas, seria livre. Entretanto, os moradores das imediações, preocupados com os abalos produzidos pelas explosões, fizeram queixa na Secretaria de Segurança, a qual limitou o tamanho da carga, o que atrasou consideravelmente o serviço.

A chuva foi outro fator que determinou o atraso, pois nas épocas chuvosas formava-se uma verdadeira piscina no local, uma vez que as rochas não dão vazão às águas. Segundo o Secretário de Obras, diversas vezes foi necessária a intervenção do Corpo de Bombeiros, para a retirada das águas e dar condições de prosseguir as obras. Segundo o projeto, a nova rua deveria ser concluída em 60 dias, sendo que os problemas enfrentados pela Prefeitura fizeram com que as obras fossem atrasadas em mais de um ano.

A nova ligação Ponte Hercílio Luz, com a rua Francisco Tolentino, foi escavado na rocha e em alguns lugares o talude – inclinação no barranco para evitar o deslizamento – terá até quatro metros e meio de altura. A Prefeitura, nas obras complementares deverá plantar um tipo de vegetação característica de rochas no talude, evitando dessa forma a excessiva repercussão do som dos escapamentos dos automoveis.

PAVIMENTAÇÃO

A Prefeitura deverá entregar em 60 dias, mais sete ruas que atualmente estão recebendo pavimentação asfáltica usinada a quente. São as seguintes: rua Dona Vicentina Goulart, no Estreito, numa extensão de 1.200m2; rua Campolino Alves em Capoeiras, numa extensão de 2.800m2. Rua Teresa Cristina no Estreito, com 2.625m2; rua Papa João XXIII em Coqueiros, com 2.640m2; rua Flávio Tavares da Cunha Melo em Coqueiros, com 1.760m2; rua São Cristóvão em Capoeiras, com 3.305m2 e rua Luis da Câmpora no Estreito, com 3.200m2

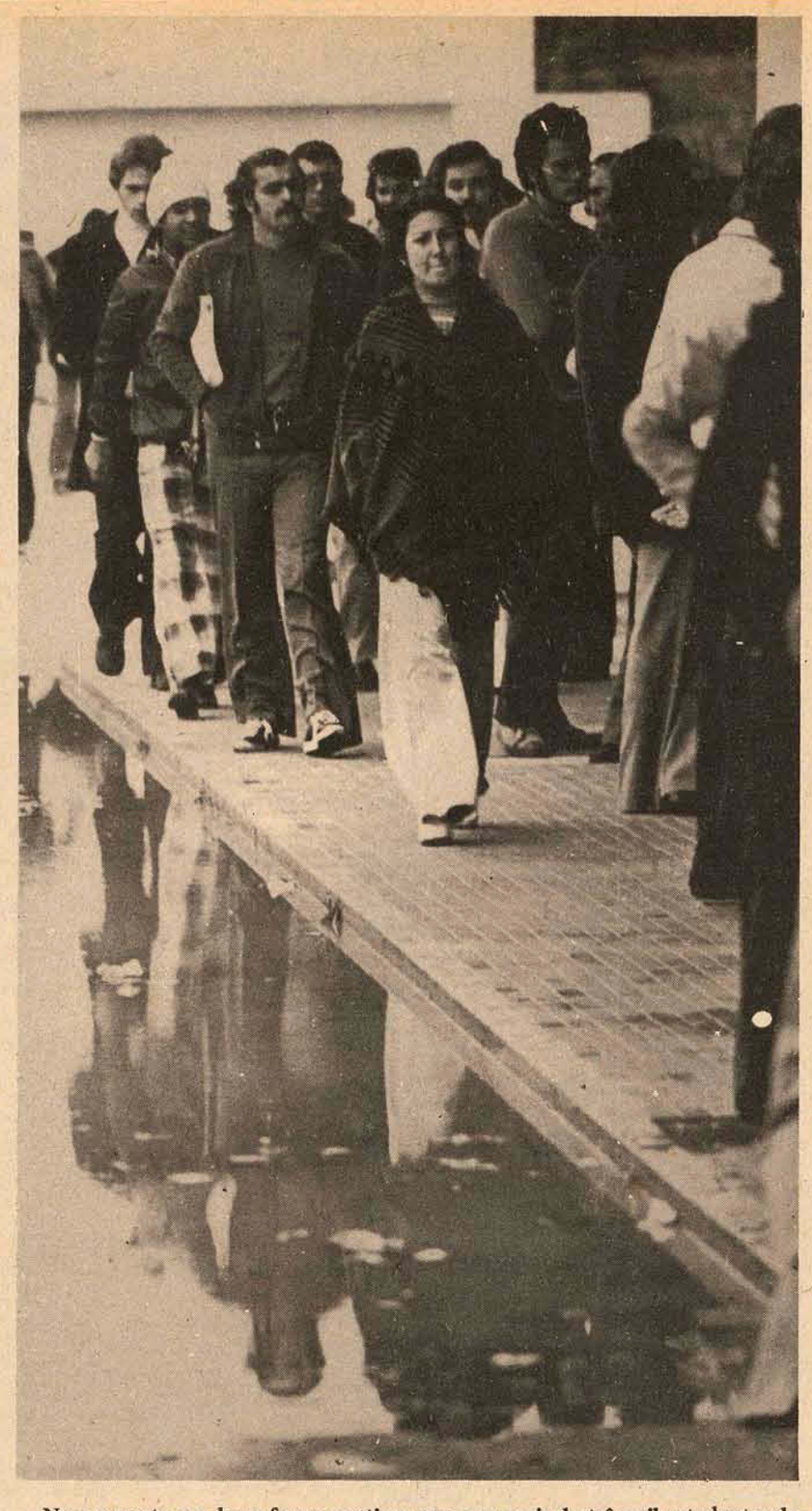

O Restaurante Universitário recebeu ontem o maior contingente de alunos

Mais um dia na dura prova da matrícula

De surpresa, todos os orientadores da matrícula foram chamados para uma "reunião de emergência", na Reitoria. E durante meia hora todos os alunos ficaram órfãos de informações, psperando pacientemente.

Nem o vento e a ,huva foram motivos para que mais de três mil estudantes da Universidade Federal se dirigissem ao Restaurante Universitário para apanhar o guia de matrícula, horários e a ficha de matrícula. Ontem também foi o dia das filas. Os estudantes provenientes do lado continental, enfrentaram filas na ponte e depois na Trindade, com os buracos á cotesc impedindo que o deslocamento até a Cidade Universitária fosse inferior a meia hora de viagem.

Uma nova fila apareceu na porta de entrada do RU, onde centenas de estudantes menos avisados, compareceram ao local às 13 horas, quando as portas somente seriam abertas às 14 horas.

Dado sinal para abertura, o próprio Diretor do DRCA, a exemplo do dia anterior, orientava pessoalmente os alunos. O gande númerodessespassou a lotar as dependências do lado la do Restaurante, enquanto o B teve algum trabalho até 14h30m.

Preocupados em simplificar todo o sistema de matrícula na Ufsc, os funcionários aconselharam os alunos a apresentarem sua ficha de matrícula, com códigos, turmas p disciplinas optativas, ainda na tarde de ontem e até dezoito horas. Mil interpretada, essa sugestão causou grande confusão e muitos telefonemas por parte dos alunos que já haviam apanhado o material. Uma integradora de curso revelou que a ficha de matrícula poderá ser assinada pelos respectivos integradores ainda hoje, não havendo a possibilidade de perder a matrícula, como pstava sendo divulgado.

Como sempre aconteceu nas matrículas da Ufsc, os estudantes sentiam a falta de melhor orientação por parte dos integradores, informações estas que os alunos poderiam obter se lessem o guia de matrícula e quadro de horários. "Acontece que muita gente não lê nada disso e pensa que temos uma bola de cristal para adivinhar tudo. Quando não, às vezes, temos que fazer o horário para o aluno. Este ano tudo está fácil e é difícil para quem é difícil -psicologicamente", revelou um integrador.

As cenas cômicas também estão presentes na matrícula. Uma aluna do Centro de Educação reclamou das dificuldades que tinha para pncontrar a integradora de seu curso. "Ela deve estar por aqui. Ela ou o seu ectoplasma".

Outra aluna queria informações da sua integradora, mas o fez de tal maneira que esta teria que virar a cadeira. "Posso atendê-la, mas também não posso fazer isso de costas. Por favor!"

Por um período de quase meia hora os estudantes ficaram órfãos de informações porque todos os integradores foram chamados para uma "reunião de emergência" na Reitoria. Nem tudo deu certo para centenas de alunos. Enfrentaram o frio desde cedo e alguns ficaram até às 18 horas quando ainda não haviam encontrado uma solução para encaixar todas as disciplinas. Como consequência, orientadores e integradores foram constantemente assediados durante todo dia. Hoje tem início as matrículas regulares para todos os veteranos e se prolongarão até sexta-feira.

Sociedade para o Progresso da Ciência se instala em SC

Como resultado da participação catarinense na XXVI Reunião Anual da Sociedade Brasileira para o Progresso da Ciência, encerrada semana passada em Recife, Pernambuco, foi criada uma Secretaria Regional da SBPC em Santa Catarina, com sede em Florianópolis. Até então, o Estado era um dos poucos, no país, que não contava com uma Regional, necessária para representar os cientistas que aqui trabalham, junto à SBPC e às diversas sociedades científicas brasileiras.

Outras unidades da federação tê m há algum tempo secretarias regionais, que congregam cientistas que trabalham na região, promovendo por vezes encontros regionais e sediando, vez por outra, uma reunião anual da SBPC. Segundo o professor Walter Celso de Lima, representante da Secretaria Regional do órgão em Santa Catarina, "a criação de uma regional era velha aspiração dos pesquisadores catarinenses, que não tinham uma entidade que os representasse em termos nacionais". Lima participou da reunião em Recife, juntamente com o Padre João Alfredo Rohr, e mais duas professoras do Centro Tecnológico da UFSC.

O FUTURO

A representação catarinense na reunião de Recife participou ativamente dos simposios e debates, conforme disse o professor Lima, através de sete trabalhos enviados pelos pesquisadores do Estado. Assim, o professor Paulo Fernando Lago teve um estudo que despertou "muito interesse, haja visto sua atualidade", sobre "Mudanças em Paisagens Rurais por influência das Indústrias Alimentares". Tambem o Padre Rohr apresentou um trabalho sobre os sambaquis catarinenses, trabalho este muito apreciado pelos estudiosos presentes à reunião.

Disse Lima que Santa Catarina, agora que já tem sua regional, irá lutar por sua ampliação, para abrigar todos os cientistas e interessados pelo progresso da ciência existentes no Estado. Atualmente, "não temos ainda um levantamento exato do número de sócios da SBPC no Estado, mas acredito que esteja por volta de duas centenas". Lima, que é formado em engenharia eletrônica, e faz pesquisas sobre "Simulação de Sistemas por meio de Computadores" na UFSC, explicou que, juntamente com o antropologo Silvio Coelho dos Santos e o professor Ademar Americo Madeira, do Curso de Odontologia, irá solicitar o apoio do Conselho Estadual de Educação, e do Conselho de Cultura, para que a Regional possa atingir seus objetivos no Estado

Walter Celso Lima: "esperança no futuro."

A sede da SBPC/SC esta localizada na UFSC, tendo Lima frisado que "não é condição à existência da regional que sua sede seja numa universidade". Disse tambem que o apoio dos órgãos catarinenses de educação e cultura é vital, devido a que a SBPC não financia pesquisas, mas tão somente as reuniões e simposios estaduais. Para o futuro, a entidade irá pleitear junto ao governo a criação de uma fundação para o progresso da ciência em Santa Catarina, "a exemplo do Rio Grande do Sul e São Paulo". Explicou o professor que esta é uma forma de subvencionar as pesquisas, mas desvinculada do governo.

Um outro meio, seria a criação de Secretaria de Estado, como ocorre na Bahia e na Guanabara, que já têm suas "Secretarias de Ciência e Tecnologia". De uma forma ou de outra, frisou Walter Celso de Lima que o essencial já foi conseguido: uma regional em Santa Catarina. Agora, "é uma questão de boa vontade, para podermos, quem sabe, sediar a Reunião Anual da SBPC em 1977", comentou o pesquisador, adiantando que ano que vem a reunião será em Belo Horizonte, e em 76, em Belém do Pará.

Meningite tem o combate de 500 mil doses de vacina

O Delegado Federal de Saúde no Estado, Dr. Álvaro de Carvalho, foi ontem informado pelo Washington Luiz Suplicy Vieira, assessor do Ministro Paulo Machado de Almeida, da Saúde, que as vacinas contra a meningite já estão à disposição do Ministério da Saúde Segundo informou o Assessor do Ministro, as vacinas já deveriam se encontrar no Brasil, remetidas pelo Instituto Mirieux de Paris, que produz as vacinas anti-meningocócicas do tipo A.

Foram adquiridas pela CEME - Central de Medicamentos - as primeiras 500 mil doses e que deverão chegar nos próximos dias. Novas remessas deverão chegar em breve, mas só serão distribuída por autorização do Ministério da Saúde, em cooperação com a Embaixada Francesa. A vacina anti-meningocócica do tipo C, também em 500 mil doses na primeira partida, foram importadas pela CEME, através do laboratório Merck-Sharp Dome, chamada vacina Menigovax C, provém dos Estados Unidos.

– A autoridade federal de saúde esclareceu que, o que constitui perigo mais sério no problema da meningite, são os portadores sãos, que constituem 50% do grupo de uma comunidade. A verificação, não muito onerosa, do esfregasso nasal ou oro-faringe, demonstra a presença ou não do meningococo. Então, a cura com penicilina constitui a medicação heróica, que dentro de 48 horas acaba com os portadores da doença, o que equivale a uma vacinação.

– Quanto ao problema do uso da sulfa na cura da meningite, está havendo resistência do micróbio a essa droga. Perdem-se casos de meningite, por ser aplicada só a sulfa, quando o medicamento, realmente eficaz é a penicilina, cuja eficácia é indubitável - afirma Vieira.

Segundo o Assessor do Ministro da Saúde, é necessario que em Santa Catarina haja o soro para tipagem da doença. Adiantou que não havendo este soro aqui, as autoridades sanitárias estaduais devem recorrer ao Ministério da Saúde, que dispõe de pequeno estoque e remeterá imediatamente, assim que seja solicitado. Segundo a referida autoridade, que se deve dar a maior importância a tipagem do soro, tendo citado o caso de São Paulo, onde o meningococo era o tipo C. Com as provas realizadas, mediante o soro do tipo A, remetido pelo Ministério da Saúde, apareceram casos de meningite, onde a metade era do tipo A e metade do tipo C, desfazendo-se assim a idéia inicial de que em São Paulo, só havia meningococo do tipo C. Segundo o Assessor, caso identico se processa em Santa Catarina, onde só se tem evidenciado meningococo do tipo C, mas com a vinda do soro para tipagem, certamente aparecerão casos do tipo A.

MENINGITE

O assessor do Ministro da Saúde, esclareceu ao Delegado Federal de Saúde no Estado, que alguns elementos são da mais alta importância para o conhecimento do grande público Em primeiro lugar, a grande maioria dos casos que estão ocorrendo, não são de meningite meningocócica, uma vez que a comprovação laboratorial pela punção e pela cultura, não estão sendo feitas. Em segundo, está havendo uma grande confusão, própria desses momentos de epidemia, pelos sinais clínicos apresentados pelos doentes, decorrentes de processo de meningite causados pelos pneumococos, pelos hemofilos, isto é, meningites tambem inespecíficas, cujas causas não são identificadas.

Segundo a autoridade, as grandes medidas de prevenção são sempre mais ligadas aos portadores do que ao próprio doente e são tão importantes, que exigem a cooperação da população. As pessoas devem evitar a promiscuidade, fazer o possível para ter melhor higiene domestica, desinfecção do oro-faringe e do nariz, evitar as aglomerações humanas, ficar mais exposto ao sol e alimentar-se melhor.

Por último, esclareceu a referida autoridade do Ministério da Saúde, que é preciso que a população tome conhecimento de que a meningite, no sentido de doença meningocócica não existe em caráter epidemico no Brasil no momento e nem a sua gravidade é alarmante. O que está se passando em todo o território nacional, principalmente na cidade de São Paulo, e um ligeiro aumento dos casos que acontecem habitualmente todos os anos. Citou como exemplo, o caso da Finlândia que no último inverno teve um aumento de 10% em relação ao ano passado, bem como na França e Africa do Sul, sem que isso se constituísse em epidemia.

Resumindo, as duas grandes armas que se tem que lançar mão para combater a meningite são a descoberta dos portadores e o tratamento dos doentes. A Delegacia Federal de Saúde da 11a. Região, sediada em Florianópolis, esclarece que essas vacinas importadas, bem como todo e qualquer medicamento vindo do exterior ou de fabricação nacional, tem que passar pelo serviço de fiscalização de medicina e farmácia do Ministério da Saúde. Já vem sendo feitos observações com essas vacinas, com a devida autorização do Ministério da Saúde, em corporações militares e unidades escolares, onde foram observados resultados satisfatórios.

Acervo: Biblioteca Pública SC - Hemeroteca Digital Catarinense