O TEMPO – Massa Fria: Negativo. Pressão Atmosférica Média: 1007.7 milibares. Temperatura media do dia: 19.4 graus centígrados. Umidade relativa media: 72:1 por cento. Estado médio do Céu: Cumulus, Stratus, nevoeiros noturnos nas margens de rios, litoral, entre serras e planalto. De claro a meio encoberto. Estado médio do Tempo: Com formações chuvosas esparsas nas serras entre o Planalto e Litoral, em trechos do Planalto e partes do litoral nas bacias de rios. Estado geral do Tempo no Estado: Estável. Previsão: A. Seixas Netto.

O ESTADO

Florianópolis, Terça–feira, 23 de julho de 1974 – Ano 60 – No. 17.634 – Edição de hoje 16 páginas – Cr$ 1,00

LOTERIA ESPORTIVA – O teste 193 da Loteria Esportiva apresentou 77 acertadores, cabendo a cada um a importância de Cr$ 165.535,52, do total líquido de Cr$ 12.746.235,04. O último boletim apontou Pernambuco e Rio Grande do Sul com 3 em cada, São Paulo com 35 (liderando o teste mais uma vez) e Sergipe sem nenhum acertador.

Mudam o sistema tributário e o mercado de capitais

O Ministro Mário Henrique Simonsen, da Fazneda, anunciará hoje mudanças de vulto no sistema tributário e no regime de incentivos ao mercado de capitais.
O assunto foi tratado ontem durante reunião do Conselho Monetário Nacional que teve a duração de duas horas, mas nada transpirou.
Foi aprovado um ante–projeto de Decreto–lei que modificará 17 Decretos–lei que foram baixados sobre a matéria no curso dos últimos dez anos (Página 6).

Chipre: violado o cessar fogo. Guerra continua

Depois de um rápido cessar-fogo, tropas gregas e turcas retomaram ontem os combates na ilha de Chipre. Em Ancara, a agencia semi-oficial turca anunciava um contra-golpe contra a junta do general Ioannides, com o general Davos assumindo o poder (Página 2).

Custo de vida subiu 17,73% no 1º semestre

O custo de vida subiu 1,15% no mes de junho, segundo levantamento feito pelo ITAG em convênio com a Secretaria da Fazenda. No primeiro semestre do ano a elevação do custo de vida foi de 17,73%, a mais alta destes últimos anos (Página 6).

Asfalto novo em toda a extenção da BR-101
Página 9.

Echeverria no Rio
Página 5.

Supletivo termina e saem os primeiros gabaritos
Página 16.

Matriculas na UFSC
Página 16.

BEM PERTO DE VOCE,
NESTE MESMO CADERNO,
O PASSAT.

Depois de falar a cerca de 200 fiéis na Catedral Ortodoxa Grega, em Nova Iorque, o presidente deposto de Chipre, Arcebispo Makários, viajou ontem para Washington a fim de manter reunião com o Secretário de Estado Henry Kissinger, que terá de enfrentar agora uma das mais duras provas da sua carreira diplomatica.

Acervo: Biblioteca Pública SC - Hemeroteca Digital Catarinense

O arcebispo Makarios esteve ontem em Washington onde se entrevistou com o secretário de Estado norte-americano Henry Kissinger. Durante a reunião foi abordado o problema da invasão turca na ilha, mas nada transpirou. Kissinger, no sábado, iniciou uma série de contatos para o estabelecimento de um cessar fogo. Ontem isto não foi conseguido e os combates continuaram.

Makarios com Kissinger: conversas a portas fechadas.

Atenas: Embaixada britânica é depredada.

Soldados turcos avançando.

Violada a trégua. Os combates são violentos

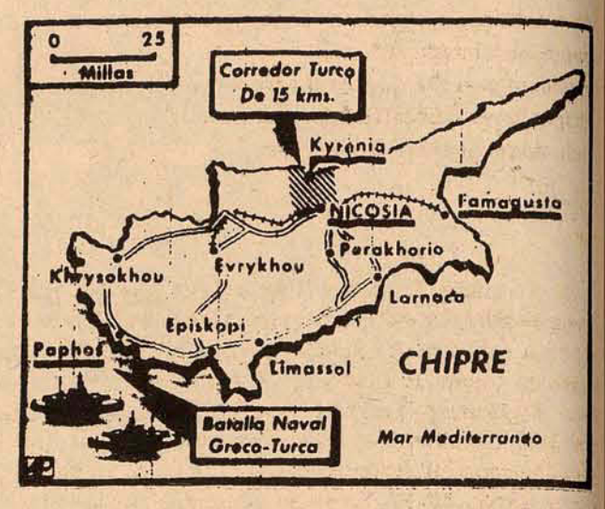

As forças armadas turcas desembarcaram ontem novos reforços por ar e mar na costa norte de Chipre e, segundo testemunhas, pelo menos dois C–47 da Força Aérea turca lançaram inúmeros paraquedistas nas praias a oeste de Kirenia, sendo que os reforços foram desembarcados numa operação que utilizou 30 helicópteros. Outros soldados chegaram em embarcações anfíbias. Sete naves turcas permaneciam perto da costa. Cinco delas destroires e há também uma enorme embarcação de transporte de tropas que descarregou quatro barcaças de desembarque.

Enquanto isso, nos bastidores se seguiam as complicadas negociações para um cessar-fogo que entraria em vigor a partir das 16 horas, (hora local) (correspondendo a 11 horas em Brasília). A Turquia e a Grécia anunciaram, então, que suas forças acatariam a trégua, divulgada no início da madrugada, pelo Departamento de Estado norte-americano. Segundo o porta-voz do Departamento de Estado, Robert McCloskey, os governos turco e grego concordaram no cessar-fogo depois de uma série de "intensos contatos diplomáticos e comunicados durante todo o dia de ontem (domingo), pelo secretário Henry Kissinger, que falou com os chanceleres da França, Inglaterra e Alemanha Ocidental.

Mas, tudo indica que a outrora fulgurante estrela de Henry Kissinger, começa pouco a pouco a se apagar. Um despacho da AP procedente de Washington, por volta das 14 horas, hora do Brasil, já contrariava todas as notícias da debil trégua então conseguida. Textualmente, dizia a AP: O secretário geral das Nações Unidas, Kurt Waldheim, informou ao Conselho de Segurança da Organização que a "luta prossegue" em Chipre, em desrespeito ao prazo final de cessar-fogo, aceito pela Grécia e Turquia.

De fato, logo em seguida, outro despacho da AP, desta vez de Atenas, Grécia, dava conta de que caças turcos haviam bombardeado o hotel Salamis Palace, em Chipre, matando 21 turistas estrangeiros. A informação foi captada através da rádio cipriota, controlada pelo regime militar que depos o arcebispo Makarios.

O secretário-geral da ONU, Kurt Waldheim, quando se referiu à violação do cessar-fogo, disse também que aviões de combate turcos haviam atacado o aeroporto de Nicósia depois das 1 horas de Brasília - quando deveria ter iniciado o cessar-fogo - e que um projétil atingira as instalações das Nações Unidas, ferindo um soldado britânico. Afirmou, ainda, que tinha notícias de combates em vários pontos da ilha, mas não forneceu maiores detalhes. Finalmente, o secretário Waldheim, numa afirmação um tanto lacônica disse: "Houve numerosas violações da trégua, mas espero que ela seja respeitada o mais breve possível.

Franco melhora mas inspira cuidados

Segundo os boletins médicos de ontem, o estado de saúde do "generalíssimo Francisco Franco apresentava sensível melhora marcada pelo reinício da alimentação via oral. O caudilho espanhol teve no último final de semana uma ligeira recaída, quando os médicos chegaram a considerar a possibilidade de submetê-lo a uma intervenção cirúrgica para eliminar um coágulo de sangue em sua perna direita. Porém, depois de prolongadas consultas, decidiram prosseguir com atual tratamento, que consiste na aplicação de medicamentos anti-flebite, descoagulizantes.

Franco, de 81 anos, que está hospitalizado há 13 dias com um ataque de flebite, teve o seu estado clínico agravado por uma aguda yemorragia intestinal, na sexta-feira passada, que quase causou sua morte, mas recuperou-se ao ser submetido a uma série de transfusões de sangue.

O boletim de ontem acusava melhoras substanciais no seu estado de saúde, inclusive autorizando o Chefe de Estado espanhol a fazer exercícios adequados em sua perna afetada pela doença. O atual estado clínico de Franco levou sua irmã, Pi lar Franco, a dizer aos jornalistas, ontem, após uma breve visita ao caudilho: "encontrei meu irmão muito melhor e com vontade de falar, rir e viver. Que pena!

Guerrilheiros voltam a atacar em Moçambique

Os guerrilheiros da Frente de Libertação de Moçambique (FRELIMO) voltaram ontem a dinamitar ferrovias, entre Beira e Tete, apos uma série de explosões de bombas e granadas em centros urbanos e em meio a versões sobre enfraquecimento da moral dos soldados portugueses neste território da África Central.

O tráfego ferroviário, na linha que leva abastecimento para represa de Cabora Bassa, teve que ser interrompido, depois que a ligação foi destruída ou danificada em 27 trechos, quatro dias após os guerrilheiros da Frelimo terem detonado 74 minas sobre as vias. A linha foi atacada quatro vezes, desde o último dia 11 e a intensificação das sabotagens faz supor que a Frelimo pretende interromper definitivamente a ligação ferroviária.

Uma vez cheia, a represa de Cabora Bassa poderia ter valor estratégico e, ao mesmo tempo, ocasionar dificuldades econômicas para Moçambique e Rodesia. O lago teria suas margens alongadas até perto da fronteira com a Zâmbia, criando uma barreira natural e permitindo um controle mais fácil da zona, que é infestada de guerrilheiros da Frelimo e grupos de insurretos anti-rodesianos.

ATENTADOS

No último fim de semana, ocorreram atentados a bomba em Lourenço Marques, Tete, Inhamingua e no centro de mineração de Moatize. No último ataque, uma criança africana de sete anos morreu. Informou-se, ainda, que a maior explosão teve lugar em Inhaminga, a 175 quilômetros ao norte de Beira, onde doze pessoas, em sua maioria soldados, ficaram feridas em virtude da explosão de uma bomba num bar situado sob um cinema. Em Tete, três africanos ficaram feridos devido a explosão de uma granada de mão, mas não houve informações sobre uma bomba lançada de um automóvel, num suburbio de Lourenço Marques.

Informações extra-oficiais, por outro lado, dão conta que o exército português decidiu se retirar de seis acampamentos na provincia de Cabo Delgado, próximo a fronteira com a Tanzânia. Essas bases são frequentemente atacadas pela Frelimo. Além disso, dezenas de soldados desses acampamentos se recusaram a continuar combatendo. Os soldados perguntavam, insistentemente, aos seus superiores qual a razão da guerra não ter acabado.

Espanha: abertura política começa a ser estudada

O Conselho Nacional do Movimento, único partido legal na Espanha, reuniu-se ontem para debater a concessão de maior liberdade política aos espanhois, embora as perspectivas sejam nebulosas. De fato, além da forte oposição gerada pelo consenso ultra-conservador do próprio sistema, as pesquisas de opinião pública nesse sentido constatam um fato pouco alentador: a maioria dos espanhois não está interessado em atividades políticas, especialmente os menores de 25 anos, que representam praticamente, 50 por cento dos 34 milhões de habitantes.

Na abertura da reunião, José Utrera Molina, secretário-geral do Movimento, cargo em nível ministerial, disse que a liberalização somente seria possível se fosse uma sequência do processo iniciado pelo generalíssimo Francisco Franco, isto é, a partir da guerra civil espanhola, em 1936. E, para aplacar de vez os ânimos daqueles que alimentam a esperança de uma possível "abertura", José Molina expressou, em poucas palavras, o acabrunhado pensamento político que domina o franquismo: "Somente o Movimento, em sua comunhão, aceita e integra a dimensão puramente política em nosso sistema".

O Conselho, composto por mais de 100 membros, foi convocado para debater um projeto que permite aos espanhóis integrar agremiações políticas. Quando assumiu o cargo de primeiro-ministro, após a morte degCarrero Blanco, em janeiro, Carlos Arias Navarro prometeu que durante seu governo daria maior impulso aos estudos sobre a propalada abertura política. Não se sabe qual o teor do texto do projeto que agora irá às mãos do primeiro-ministro, que poderá corrigi-lo, rejeitá-lo ou aprová-lo, remetendo posteriormente às Cortes (Parlamento), para ratificação. Quase ao final da reunião de ontem, a grande maioria dos membros do Conselho retirou sua inscrição como orador, fato para o qual não foram dadas explicações.

Direitos Humanos: OEA vai no Chile examinar denúncias

A Comissão de Direitos Humanos da Organização dos Estados Americanos deu início ontem a uma série de sessões, em Santiago do Chile, que se estenderão por uns dez dias, para analisar a situação chilena dos últimos dez meses. A Comissão é presidida pelo jurisconsulto uruguaio Justiano Jimenez de Areachaga e integrada pelo brasileiro Carlos Duncey de Abrancge, por Luís Reque, boliviano, Genaro Ruben Carrio, argentino, Manuel Biachi, chileno e por um professor de Direito Internacional, o norte-americano Robert Woowork.

Segundo cifras extra-oficiais mais de duas mil pessoas morreram durante o levante militar e sete mil pediram asilo em embaixadas estrangeiras e deixaram o país com uns cinco mil estrangeiros que foram considerados indesejáveis pelo novo governo chileno. Além destes, milhares de pessoas, inclusive estrangeiros, foram presas após as forças armadas terem assumido o governo. Muitas foram postas em liberdade e numerosas outras foram submetidas a julgamento perante os conselhos de guerra.

Uma das finalidades das sessões da Comissão de Direitos Humanos é tentar levantar a situação real chilena no tocante ao cerceamento de liberdades. Isto porque, até o momento, o governo não deu a conhecer os números oficiais sobre as pessoas que se encontram presas e por isso os cálculos oficiosos variam de acordo com as fontes. Além disso, circulam rumores sobre torturas de presos políticos, ocasionando a chegada a Santiago de missões estrangeiras para sentirem de perto as denúncias.

A mais recente, integrada por sete senadores e deputados argentinos informou que os "direitos humanos são reiteramente violados no Chile", assinalando que "o número de presos políticos estava pela casa dos dez a doze mil".

Houve um novo golpe militar na Grécia?

Para a agência semi-oficial turca Anatolia, houve um golpe de Estado contra o regime militar grego. A agência divulgou ontem que "o homem forte da junta, general Ioannides, foi preso e que o general Davos tinha tomado o poder no norte da Grécia. Um provável golpe na Grécia foi também divulgado pela rádio turca, que informou um pouco antes de vigorar o cessar-fogo que Lionnides tinha sido deposto e que o general Davos havia assumido o governo grego.

Contudo, Atenas continuou nervosa e presa a rumores de um possível golpe contra o regime militar, provocadas, talvez, pela circulação por ruas da cidade, de cinco tanques e outros veículos blindados. Fontes militares informaram, entretanto, que os veiculos militares se dirigiam ao acampamento militar de Haydari, nos arredores de Atenas, como parte da mobilização geral ordenada no sábado, após a invasão de Chipre pelos turcos.

A aparição de tanques e o rumor do golpe foram sentidos ao mesmo tempo em que o Sub-Secretário de Estado norte americano, Joseph Sisco, conferenciava com autoridades civis e militares do governo grego pela terceira vez desde que regressou anteontem de Ankara. Contudo, após essa reunião o governo grego anunciou que aceitaria um cessar-fogo imediatamente.

Os rumores do golpe e a consequente destituição da j unta militar grega tiveram início logo após o deposto presidente cipriota arcebispo Makarios, ter acusado os militares de Atenas como responsáveis pela sua queda.

Ecevit: fazer a paz é mais difícil que a guerra

– Kirenia será turca para sempre –, declarou o primeiro-ministro da Turquia Bulent Ecevit, ao advertir seu povo de que pode ser mais difícil fazer a paz do que a guerra. A declaração feita durante uma conferência de imprensa, realizada no mesmo horário de cessar-fogo, ontem às 11 horas (hora local), se referia a cidade costeira do norte de Chipre, onde seu país iniciou a invasão, no sábado passado.

O primeiro-ministro de 49 anos, que se tornou muito popular na Turquia com a invasão de Chipre, manifestou certo ceticismo sobre a estabil idade da trégua na convulsionada ilha. "Não sabemos como os gregos-cipriotas poderão respeitar o cessar-fogo, disse Ecevit, considerando que se empenharam em aniquilar sua própria gente", (alusão direta aos conflitos havidos entre os greco-cipriotas, por ocasião do golpe militar que derrubou o arcebispo Makários, presidente da ilha).

Por outro lado, Ecevit declarou que tinha informações de genocídios ocorridos em Chipre, nas regiões onde os turcos constituem minoria e não têm qualquer proteção. Adiantou que havia solictado a urgente intervenção das Nações Unidas. "Existe o perigo, disse o primeiro-ministro turco, de que os combates possam continuar, apesar da trégua. Caso isto venha ocorrer, tanto contra nossas forças como os cipriotas turcos, responderemos ao fogo".

Um balanço das forças militares greco-turcas

– As forças militares gregas e turcas, no mar e ar, estão equilibradas, mas em terra os turcos têm uma vantagem de três a um em matéria de homens e equipamentos. Segundo estatísticas do Instituto Nacional de Estudos Estratégicos, com sede em Londres, esse equilíbrio deve-se a moderação dos Estados Unidos, o maior fornecedor de material bélico para as duas nações, que sempre procuraram distribuir armas de forma equitativa na área.

A Turquia tem um exército regular de 365 mil homens e uma reserva de 750 mil, mais 75 mil milicianos, o que representa um efetivo de 1,1 milhão de combatentes. A Grécia tem um exército de 120 mil homens, uma reserva de 160 mil, uma guarda nacional de 69 mil membros e 30 mil milicianos, o que dá 379 mil combatentes.

Além do poderio humano, os turcos dispõem de vantagem num terreno vital: tanques, artilharia e foguetes.

As forças de Ancara possuem 1.400 tanques de fabricação norte-americana, dos tipos M-47 e M-48, considerados médios, e dos tipos M-24, M-26 e M-41, considerados leves. Suas divisões blindadas operam também com milhares de carros blindados e transportes de tropas. A artilharia inclui canhões de 105, 155 e 203 MM, possuindo dois batalhões de projéteis terra-terra do tipo "Honest John" e misseis antitanques, do tipo "SS–11" e "Cobra".

As forças de Atenas possuem apenas 300 tanques M-47, 340 tanques M-48 e 30 AM–X–30, mais alguns tanques leves e veículos blindados. A artilharia dispõe de canhões de 175 MM e obuses de alta potência. Há dois batalhões equipados com foguetes terra-ar do tipo "Hawk". Não há notícias sobre a existência de unidades com foguetes atitanques.

A Turquia tem uma população de 38 milhões de habitantes, quatro vezes a da Grécia. Seu orçamento para a defesa – 812 milhões de dolares (5,56 bilhões de cruzeiros) – e 25 por cento maior que a dotação grega.

A força aérea turca, com 50 mil homens, conta com 288 aviões de fabricação norte-americana, inclusive vários "Phantom" e dois esquadrões de helicópteros. A força aérea grega tem um efetivo de 22 mil homens e 225 aviões de combate, virtualmente o mesmo poderio turco. Conta ainda com três esquadrões de transporte e dois de helicópteros.

Os turcos têm uma força naval de 40 mil homens, distribuidos por 15 submarinos, 14 destroieres e 60 embarcações várias. Os gregos dispõem de 18 mil homens, sete submarinos, 13 destroieres e 36 belonaves, mas possuem algo que os turcos não tem: quatro velozes patrulheiras, equipadas com misseis mar-mar e uma força de desembarque para tanques e tropas.

Chipre está a 160 quilômetros das grandes bases navais turcas de Mersin e Iskendrun.

Resumo

● *Al heios a quaisquer conflitos ao seu redor ou em outras regiões do globo, os costureiros franceses lançaram as novas coleções para a temporada outono/i nverno europeu, deixando de lado as calças compridas como vestimenta essencial do guarda-roupa feminino.*

Pi erre Cardin incluiu algumas calças em sua coleção mas ninguém lhes deu muita atenção; está todo mundo mais preocupado hoje em dia com as saias. A preocupação maior reside exatamente no fato se as mu- lheres aceitarão os novos modelos longos que, conforme a ocasião, chegam até o tornozel o. Para estar na moda no próximo outono europeu, a alternativa seria comprar as peças um pouco acima do normal: os casacos de Yves SAi nt Laurent são compridos e volumosos. São confeccionados de tal modo que pode-se dizer que no verão servem de barraca para um acampamento em qualquer praia disponível.

● A filha mais velha do presidente Richard Nixon, Patrícia Cox, em entrevista à imprensa, durante um jantar realizado no último final de semana, em Los Angeles, disse que está convencida "de que algumas pessoas farão qualquer coisa para impedir meu pai de continuar na presidência'. Por isso acreditamos que esses casos são motivados pela inveja; são pessoas que não têm poder algum que querem afastar meu pai, mas não o conseguirão. Este é o país da justiça.

Mais tarde, já bastante irritada pela carga de perguntas dos repórteres a respeito do caso Watergate, ela afirmou que não acredita que a Comissão da Câmara dos Representantes decrete o Impeachment "depois de analisar todos os fatos evidentes".

● Por 346 votos contra 40, a Câmara de Representantes dos Estados Unidos aprovou ontem a transmissão direta, pelo rádio e televisão, dos debates e da votação de sua Comissão de Justiça, sobre o julgamento político do presidente Richard Ni xon. A deicisão final, porém, cabe a Comissão de Justiça, mas acredita-se que ela também será favorável à transmissão.

A Comissão deverá começar a debater os quesitos da acusação contra Ni xon amanhã, esperando-se que a votação final ocorra no início da próxima semana. Os parlamentares contrários à transmissão argumentam que ela transformaria os trabalhos, visando o j ulgamento político do presidente, num verdadeiro circo, ou quando menos, num show de retórica.

Os favoráveis, porém, como o autor da proposta de transmissão, o democrata Wi llian Hungate, responderam que o histórico processo deveria ser colocado perante os olhos de toda a nação. "É um assunto do povo e devemos deixar que o povo dele participe" – disse Hungate.

Acervo: Biblioteca Pública SC - Hemeroteca Digital Catarinense

Arena marca sua convenção para o dia 17

Com a definição da data, os dirigentes arenistas começam a intensificar os trabalhos com vistas à formação das chapas de seus candidatos, para serem homologadas pelos convencionais.

A Comissão Executiva Regional da Arena decidiu ontem marcar para 17 de agosto a convenção do partido que homologará as chapas de candidatos à Assembléia Legislativa, Câmara e Senado. Os membros diretores do partido estiveram reunidos por cerca de uma hora e meia, sob a presidência do Sr. Jorge Bornhausen, debatendo também outros assuntos de pauta, inclusive critérios para escolha dos candidatos partidários às eleições de 15 de novembro. Dos integrantes da Executiva, não estiveram presentes os deputados Elgydio Lunardi e Fi oravante Massolini, que foram representados pelos deputados Gentil Bellani e Aristides Bolan, suplentes imediatos. Mas todos os demais - Henrique Córdova, Homero Gomes, Affonso Ghizzo e Zany Gonzaga - participaram da reunião, realizada na sede do Diretório Regional, junto à Assembléia.

Com a fixação da data para a convenção, os dirigentes da Arena vão agora intensificar as gestões finais para definição dos casos restantes para a composição da chapa de candidatos, uma vez que há ainda muitas soluções pendentes. Estes 25 dias até a data da convenção foram considerados suficientes, com certa folga, para tais acertos, considerando-se inclusive que não existem dificuldades políticas a serem contornadas, nos casos pendentes de solução, mas apenas as situações normais decorrentes das opções a serem avaliadas. Basicamente, o trabalho de composição da chpa se inicia a partir das sugestões que foram remetidas à direção partidária pelos diretórios municipais, e ainda pelas consultas às lideranças mais representativas de cada região. Segundo se informa, a maioria das candidaturas está já definida, dentro desse critério.

DEPUTADOS

Dos atuais deputados que compõem a Assembléia Legislativa, pela Arena, presume-se que cinco ou seis não se candidatem à reeleição. O Deputado João Custódio da Luz, 2o. Secretário da Mesa da Assembléia, é ausência certa no pleito de novembro, tendo sido nomeado para procurador da Casa, ato que está para sair publicado no "Diário da Assembléia". o deputado Angelino Rosa, também membro da Mesa - 1o. Vice Presidente - deverá concorrer à deputação federal, enquanto que o Deputado Affonso Ghizzo estaria na lista para o Tribunal de Contas do Estado, abrindo vaga para que seu filho, atual Prefeito de Araranguá, concorra à Assembléia pela região. Outras duas possíveis desistências são as do Deputado João Bértoli, que também renunciaria à reeleição em favor da candidatura de seu filho, ex-Prefeito de Taió, e do Deputado Ni lton Kucker, que tem manifestado a intenção de abandonar a política parlamentar.

Konder volta de Rio do Sul e concede novas audiências

Acompanhado do Sr. Marcos Buchler e de assessores, o Senador Antônio Carlos Konder Reis chegou ontem a esta Capital por volta das 19 horas, regressando de sua viagem a Rio do Sul, e seguiu imediatamente para a sede da Arena. Lá encontrou reunida a Comissão Executiva da agremiação, que acabara de marcar a data da convenção do partido destinada à escolha dos candidatos ao pleito de novembro. Logo em seguida, como de costume, Konder Reis passou a atender à sua agenda de audiências, recebendo em primeiro plano o Presidente da Assembléia, Deputado Zany Gonzaga, que i ntroduziu uma caravana de prefeitos e representantes de Porto União, águas Mornas, Matos Costa e São Bonifácio. Hoje é dia de novas audiências, e amanhã Konder Reis e Marcos Buchler iniciarão novo roteiro pelo interior do Estado.

O candidato a Governador pela Arena saiu de Ri o do Sul às 13 horas, depois de encerrar a sua programação naquela cidade, passando ainda por Lontras, Apiuna e Indaial, onde almoçou em uma churrascaria à beira da estrada, perto das 15 horas. Dali foi até Bl umenau, onde se encontrou com o Sr. Marcos Buchler, viajando em sua companhia para Fl orianópolis. Na sede da Arena políticos e líderes comunitários o aguardavam desde as primeiras horas da tarde.

Campus de Itaituba recebe uma nova equipe de Santa Catarina

Segue hoje para Itaituba uma nova equipe da Universidade para o Desenvolvimento de Santa Catarina, que ampliará e implantará uma série de trabalhos no Campus Avançado dessa cidade paraense e mantido pela Udesc. A equipe, que permanecerá em Itaituba durante trinta dias, é composta por dezoito pessoas, incluindo estudantes universitários, professores e estudantes secundaristas. Entre os acadêmicos está o prefeito municipal de Ouro, Adauto Francisco Colombo, que é estudante da Faculdade de Administração de Joaçaba.

Participam da equipe estudantes e professores de nível superior e secundaristas de várias unidades do Estado. A Escola Técnica Federal de Santa Catarina, Escola de Engenharia de Joinville, Colégio Industrial de Lages, Escola Agrícola de Canoinhas, Faculdade de Administração de Joaçaba, Faculdade de Administração de Ri o do Sul e Faculdade de Di reito de Blumenau, participam com dois elementos cada uma. Em Itaituba executarão projetos específicos de diversas áreas, entre as quais educação, topografia, planejamento, administração, mecânica e aprendizagem artística.

OBJETIVOS

"Queremos mostrar que a Udesc não se preocupa apenas com a Educação, revelou o coordenador de Campus Avançados, Celestino Sachet. A Udesc procurou ser mais original ao enviar uma nova equipe, incluindo elementos de setores diferentes, além do da educação.

Guilherme Krautler, professor da Escola Industrial de Lages, seguiu para Itaituba para ministrar o primeiro curso de marcenaria que se desenvolve naquela cidade.

Maria da Conceição Souza Varela, professora de Educação Artística de Lages, vai ministrar um curso especial dessa disciplina.

O professor Salvatore Acurri, da Escola de Engenharia de Joinville, vai prosseguir seus trabalhos de formação de mão-de-obra especializada no setor de mecânica, hidráulica, solda elétrica e eletricidade. Ele foi o responsável pela instalação da primeira escola de mecânica de todo Sul do Estado do Pará. "Foi uma tarefa dura e praticamente inexistente na região. Com os 92 alunos da primeira turma, conseguimos montar quatro motores, indispensáveis para as aulas. Esses motores foram montados à base de ferro velho conseguidos nos porões da prefeitura de Itaituba". Para atender à demanda de mão-de-obra em toda a região, Salvatore Acurri segue nesta viagem para instalar uma segunda escola ou centro de treinamento para formação de torneiros mecânicos e marceneiros, com duração de seiscentas horas aula. "Itaituba tem oitocentos carros e apenas duas oficinas, com tendência a aumentar gradativamente. Só depois desse curso, que será ministrado na cidade, é que serão formados mecânicos especializados para serem absorvidos pelo mercado de trabalho dos diversos centros da Amazônia", revelou Acurri.

PREFEITO–ESTUDANTE

Adauto Francisco Colombo, estudante do terceiro ano de Administração de Joaçaba, também é prefeito do município de Ouro, de 7.300 habitantes, localizado no Extremo–Oeste de Santa Catarina. Extécnico em administração em seu município, foi convidado pela Udesc para elaborar a proposta orçamentária para 1974 no município de Itaituba. Seguirá o esquema que outra equipe de Joaçaba vem desenvolvendo, em que os estudantes de Administração transferirão o modelo administrativo de Joaçaba para ser implantado em Itaituba.

Novo reitor da Udesc vai tomar posse hoje de manhã

Entre os planos de Antônio Grillo se destaca a adaptação da Universidade do Estado às diretrizes da reforma administrativa, possibilitando com isso a criação de novos cursos superiores.

O novo reitor da Universidade para o Desenvolvimento do Estado de Santa Catarina, Antônio Niccoló Grillo, tomará posse hoje, às 10 horas, em solenidade que será realizada na Secretaria de Educação.

O professor Antônio Grillo foi nomeado quinta-feira pelo Governador Colombo Salles e exerceu anteriormente as funções de Diretor de Pessoal e do Departamento de Administração da Universidade Federal de Santa Catarina. É tambem professor de Administração da Udesc e Ufsc e participou de projetos do MEC, no Conselho de Reitores de Universidades Brasileiras; foi Consultor do Programa de Assistência Técnica do Programa MEC–BID, envolvendo a problemática universitária; fez curso de Administração Universitária na Universidade de Houston (Estados Unidos); participou de seminários de Administração Universitária nas universidades de Stuttgart, Saarbruchen, Aechen, Bochun e Hannover e participou da Segunda Reunião de Administração Universitária realizada na Universidade Centro-americana de Nicarágua.

REUNIÃO DE ESCOLAS

O Sr. Antônio Grillo substituirá o reitor Arnoldo Cúneo, que exercia a função desde o encerramento regular do mandato do ex-reitor e professor Celestino Sachet.

Em rápido balanço do que e a Udesc atualmente, Antônio Niccoló Grillo revelou que é uma união de escolas de nível superior, perfeitamente engajada no processo de desenvolvimento. "Temos na capital a Esag, Faculdade de Educação e Escola Superior de Educação Física e no interior a Faculdade de Engen' ia de Joinville e a Faculdade de Veterinária de Lages".

Como também congrega unidades de ensino medio, a Udesc está fazendo estudos que possibilitem a desvinculação dessas unidades, para que fiquem sob a orientação da Fundação Educacional de Santa Catarina. Nessas condições, como espera seu novo reitor, à Udesc caberá apenas o ensino de nível superior.

Sobre a interiorização do ensino superior, em que a Udesc mantém várias unidades, Grillo revelou que este é um assunto discutível. "Sua validade poderá ser demonstrada através da realização de um planejamento realístico no interior. Este estudo determinará a validade da interiorização, até hoje não detectada".

O professor Nilton Sucupira, diretor de Assuntos Internacionais do Ministério da Educação e Cultura, está desenvolvendo um trabalho sobre a viabilidade de implantação da "universidade aberta" no Brasil. "Posso dizer que e uma prática vitoriosa na Inglaterra. No Brasil, e muito menos em Santa Catarina, não sabemos quando será implantada. Por enquanto, a nossa falta de conhecimentos profundos sobre o que é a "universidade aberta" impede uma melhor ideia sobre a sua viabilidade no País".

CONSTRUÇÃO DE NOVAS INSTALAÇÕES E PÓS–GRADUAÇÃO

Baseado em experiências na área universitária, Antonio Niccoló Grillo pretende elaborar, juntamente com seus assessores, um plano de desenvolvimento que cuidará de adaptar a universidade às diretrizes da reforma administrativa brasileira e, com isso, permitir a criação de novos cursos. "Até aqui a Udesc realizou um trabalho extraordinário e, sem dúvida alguma, goza de excelente prestígio na comunidade catarinense. Além do prestígio, temos perfeitas condições de partir para um programa de pós-gruduação, que terá cursos de especialização antes de partir para o mestrado".

Uma das preocupações do novo reitor será a melhoria das instalações que compõem a Udesc. Em amplo terreno adquirido em Itacorobi serão construídos os prédios que congregarão todas as unidades da Capital. "Queremos construir o espaço físico necessário para sediar as unidades da Capital, dentro de um sentido de integração universitária e, naturalmente, melhorar as condições materiaidas unidades acadêmicas. Os recursos para a realização dessas obras deverão ser pleiteados junto aos orgãos nacionais que atualmente desenvolvem atividades nesse sentido".

Cohab faz pesquisa para fixar plano de ação social

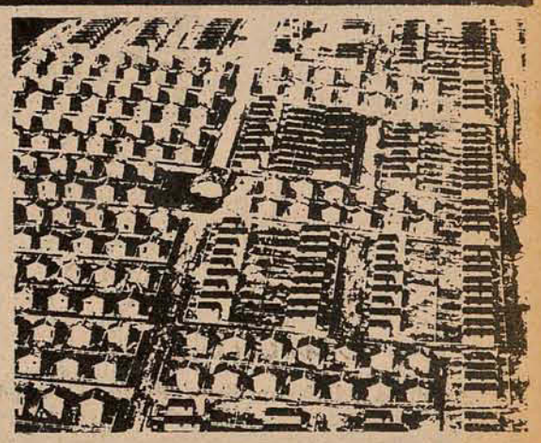

Tendo por objetivo a fixação de um plano habitacional e de um plano de ação social para o decênio 1975/85, a Cohab de Santa Catarina está elaborando uma pesquisa que deverá ser realizada ainda este ano e que contará com a atuação de acadêmicos da Fundação Educacional do Sul em 23 centros do Estado, enquanto que igual atenção está sendo dada à montagem de um projeto para financiamento é lotes urbanizados, nos quais os adquirentes, posteriormente, poderão construir a sua habitação, também financiada.

DEFICIT HABITACIONAL

Segundo informações do diretor técnico e presidente em exercício da Cohab/SC, Evaldo Juarez Losso, a pesquisa a ser realizada pela Companhia de Habitação, em colaboração com a Secretaria dos Serviços Sociais e a Secretaria do Desenvolvimento, tem uma duração prevista de 10 meses, a partir de seu início, provavelmente no mês de agosto, com atuação de campo de 84 acadêmicos da Fundação Educacional do Sul, de Tubarão.

Abrangerá a pesquisa uma população aproximada de 770 mil pessoas, pertencentes a m50 mil famíl ias com renda entre zero e 3 salários mínimos, equivalendo a 62% da população urbana de Santa Catarina e abrangendo todas as 14 micro-regiões.

Especificamente, a pesquisa deverá apresentar a quantificação da demanda habitacional atual e a adicional, ou seja, uma previsão para o decênio ao qual se deseja aplicar os resultados, -em como o deficit de habitações em relação à tal população situada entre os limites de renda de zero a três salários mínimos.

A pesquisa encontra-se baseada numa previsão anterior de que Santa Catarina apresentaria um deficit habitacional em torno de 40.000 habitações para os próximos 10 anos e assim como no Ri o Grande do Sul, o conhecimento da realidade e veracidade da questão impulsionaram a uma averiguação mais detalhada, na qual ainda deverão ser identificados os fatores da baixa renda da população mencionada, sua situação pessoal, familiar e social.

O método de trabalho a ser utilizado será o de pesquisa indireta, através do preenchimento de formulários e questionários, sendo que no total serão utilizados para sua confecção 14 técnicos, 84 acadêmicos entrevistadores e nove profissionais, contando ainda com o apoio da Sudesul.

LOTES URBANIZADOS

Informa também o diretor técnico da Cohab/SC que, por decisão do Banco Nacional da Habitação, foi majorado o teto de custo de uma unidade habitacional, passando do valor de Cr$ das anteriores. Cr$ 43.104,00, medida decorrente da grande elevação do custo do material e tendo em vista que, pelo custo anterior, não mais seria possível a construção de habitações nos mesmos moldes e tamanho 28.736,00 para

Seguindo experiência realizada em Brasíl ia, em uma das cidades satélites, a Cohab de Santa Catarina começará a montar projeto de financiamento, a pessoas com renda até três salários mínimos, de lotes urbanizados, ou seja, com instalações de luz, água, esgoto, escola, serviços comunitários, a fim de que os interessados se empenhem primeiramente a possuir o seu pedaço de chão para então, oportunamente, construirem sua casa.

Este novo processo de financiamento, diz o diretor Juarez Losso, também será a longo prazo, e a Cohab então comprará lotes em municípios, os quais dividirá segundo regulamentação ainda a ser estudada, mas possivelmente nos moldes de conjuntos habitacionais, e os financiará aos interessados. Assim, a pessoa primeiramente será a proprietária do lote, já com toda a infra-estrutura existente, e quando tiver oportunidade poderá decidir-se a comprar a sua casa, ou por financiamento do BNH ou por outro meio que desejar.

No caso de financiamento da casa pelo BNH, ou seu agente, é provável que na regulamentação referente se determine que só será financiada a casa considerada definitiva e não outras passíveis de demolição, explica o diretor técnico da Cohab. O órgão já tem em estudos algumas áreas do Estado onde, em conjunto com as Prefeituras, se proporá a conceder financiamento.

Receita deixa a velha Alfândega, inaugurando nova sede

O ato de inauguração foi realizado às 18 horas de ontem, na presença de diversas autoridades

Foram inauguradas na tarde de ontem, no edifício do Cecomtur, as novas instalações da Delegacia da Receita Federal em Fl orianópolis que, deixa a sua sede no velho prédio da antiga Al fandega onde funcionou durante vários anos, e que não mais atendia as necessidades do órgão.

Contando com a presença de altas autoridades estaduais e fazendárias, entre elas o Secretário do Desenvolvimento Econômico, sr. Hoyedo Gouvea Li ns, que representava o Governador do Estado; o sr. Nelson Porto da Silva, Superintendente Substituto da 9a. Região Fi scal - Paraná e Santa Catarina e da professora Maria dos Passos Li ma, da Escola Superior de Administração Fazendária, de Brasíl ia, o ato foi aberto pelo sr. Jairo Li sboa Delegado da Receita Federal em Florianópolis que, depois de fazer um retrospecto de sua administração, disse - "Temos envidado esforços junto aos órgãos superiores, pleiteando a construção de um prédio próprio para todos os órgãos do Mi nistério da Fazenda, nesta Capital. Entretanto, os estudos são realmente demorados, e apesar de já dispormos de uma área relativamente grande no aterro da Baía Sul, sabemos que a viabilidade da construção pretendida é bastante demorada".

"Assim, entramos em entendimento com os diretores deste extraordinário empreendimento que é o Cecomtur, e locamos três pavimentos, os quais foram devidamente adequados às nossas necessidades".

E, mais adiante, revelou - "Em 1970, ao iniciarmos nossa gestão, recebemos dos 57 municípios sob a jurisdição de nossa Delegacia, que compreende além da Grande Fl orianópolis, todo o Sul do Estado, bem ,omo São Joaquim e Urubici, aproximadamente 8 mil declarações de rendimentos de pessoas físicas; em 1971 esse número elevou-se para 65 mil, em 1972, para 86, no ano passado cerca de 91; e este ano atingiremos, sem dúvida, a nossa previsão, ou seja 101 mil declarantes".

"No exercício de 1969 - continuou - a arrecadação alcançou 28 milhões de cruzeiros; nos anos subsequentes houve um aumento vertiginoso, e no ano passado alcançamos 146 milhões de cruzeiros. Finalmente, neste exercício, esperamos atingir à previsão de 200 milhões de cruzeiros".

E acrescentou - "Santa Catarina apesar de não ser sede de Superintendência, sua receita tem sido sistematicamente superior a algumas regiões fiscais, como a 1a., com sede em Brasília, a 2a., com sede em Manaus, e a 3a., com sede em fortaleza".

E antes de encerrar, declarou - "O aumento da arrecadação do exercício de 1973, em relação ao ano anterior, foi de aproximadamente 50%, superior, portanto, à média nacional de 37%.

Em seguida, o Secretário Hoyedo Gouvea Li ns, representando o Governador do Estado e o sr. Jairo Lisboa, descerraram a fita simbólica, dando por inauguradas as novas instalações da Delegacia da Receita da Federal, que foram bentas, na oportunidade, por D. Wilson Laus Schmidt.

Acervo: Biblioteca Pública SC - Hemeroteca Digital Catarinense

O ESTADO

Diretor: José Matusalém Comelli — *Editor-Chefe: Marcílio Medeiros Filho*

Cartas

ESCLARECIMENTO

Causou-nos surpresa lermos na secção "Informação Geral", da edição de 16 do corrente do jornal "O ESTADO" sob o título CARENCIA, a observação de que em Florianópolis quem desejasse comprar automovel à vista teria que se dirigir a outras praças e que aqui só através de consórcios, Fundos ou Financeiras, desde que gozando da amizade do concessionário.

Tão não e verdade, pelos menos no que se refere à nossa Revenda.. Temos o maior prazer em atender, como vimos fazendo habitualmente, qualquer interessado em compras de automoveis à vista ou a prazo. Cordialmente, Carlos José Gomes Faraco, Gerente de Vendas da "Florianópolis Veiculos S.A."

A.T.A.

Temos a grata satisfação de comunicar-lhe que no dia 12 de junho próximo passado, tomou posse a nova diretoria da Associação Tubaronense dos Advogados – A.T.A., eleita para o período 1973/74, cuja constituição é a seguinte: Presidente, Francisco Carlos Régis; Tesoureiro, Dalton J. de Menezes Reis e Secretário, Robinson Westphal.

Sendo o que se nos oferece para o momento, subscrevemo-nos atenciosamente. Francisco Carlos Régis – Presidente.

PLUFT

No encerramento deste primeiro semestre letivo, PLUFT – Centro Audio-Visual de Línguas Ltda, vem lhe agradecer toda a colaboração prestada pela divulgação de notas a seus respeito.

Queremos ainda lhe oferecer nossos préstimos. Sempre no afã de apresentar o melhor, ampliamos nossos cursos, possuindo grande escolha de estudo e especialização.

Para o próximo semestre, que se inicia em agosto, abrimos matrículas para iniciantes em Francês e Inglês, Cursos de Conversação e Tradução, Cursos Preparatórios para Concursos e Cursos de Inglês Técnico. Temos, ainda cursos infantis com professoras habilmente preparadas para tal mister.

Contando com o seu precioso apoio e colocando-nos a seu inteiro dispor, firmamo-nos atenciosamente. Ester Brattig, diretora do PLUFT, Florianópolis.

BRUSQUE

Tendo em vista o término de nossa licença para frequentar cursos de pós-gradução em Ciências Criminológicas, na Bélgica, comunico a V.Sa. que reassumi nesta data as funções de Promotor Público da Comarca de Brusque.

Ao colocar-me à inteira disposição de V.Sa. no que respeita ao exercício de minhas funções, reitero os votos de que no desempenho das atividades que nos são inerentes, continue a imperar a mais perfeita harmonia e compreensão. Sem mais, firmamo-nos atenciosamente. João José Leal, Promotor Público de Brusque.

Expediente

Empresa Editora O ESTADO Ltda. Administração, Redação e Oficinas: rua Felipe Schmidt, 116 – Florianópolis – Caixa Postal 139 – Telefones: 3022 (Administração) e 4139 (Redação) – Endereço Telegráfico: ESTADO – SUCURSAIS: **Blumenau:** *rua 15 de Novembro, 504 – 3o. andar – conjunto 303;* **Lages:** *Rua Nereu Ramos, Edifício Centenário – conjunto 1 – 6o. andar;* **Criciúma:** *Avenida Getúlio Vargas, 312;* **Joinville:** *rua 15 de Novembro, 799;* **Tubarão:** *rua São Manoel, Edifício Solar;* **Itajaí:** *Rua Brusque 68;* **Rio do Sul:** *Rua Tuiuti, Edifício Osvaldo Claudino, sala 505, 5o. andar. REPRESENTANTES:* **Rio de Janeiro:** *Representações A.S. Lara Ltda. – Avenida Almirante Barroso, 63 – conjunto 1910;* **São Paulo:** *Representações A. S. Lara Ltda. – Avenida São João, 1333 – 4o. andar – conjunto 44;* **Recife:** *Reprehaes – Rua Aurora, 1071 – 3o. andar;* **Belo Horizonte:** *Reprenaes – Av. Amazonas, 314 – Sala 907;* **Salvador:** *Reprenaes – Av. 7 de Setembro, 29 – conjunto 505/508;* **Curitiba:** *C. A. Marques – Rua Marechal Deodoro, 211 – conjunto 1606 – fone 232708;* **Porto Alegre:** *Propal – Propaganda Representações Ltda. – Rua Coronel Vicente, 456.* **Preços:** *Cr$ 1,00 – fora do Estado – Cr$ 1,20.* **Assinatura:** *Anual – Cr$ 180,00 e semestral Cr$ 100,00.*

O ESTADO não aceita para publicações colaborações em forma de artigos assinados que não forem solicitados, não se responsabilizando pelos originais enviados à Redação.

Os noticiários nacional e internacional são de responsabilidade das Agências AJB e Associated Press, respectivamente. Radiofotos AP.

Diretor – José Matusalém Comelli
Editor Chefe – Marcílio Medeiros Filho

Ferrovias e rodovias

Quando a revolução industrial transformou a locomotiva em um meio de transporte viável, em fins do século XIX, a estrutura brasileira não estava capacitada a assimilar o notável melhoramento. Assim, foi de forma incipiente e vaga que as estradas é ferro começaram a lançar seus trilhos no território nacional. Embora seus serviços tivessem sido, à época, relevantes, a pobreza da rede e o progressivo aperfeiçoamento dos veículos automotores acabou condenando a maioria das nossas estradas de ferro á uma prematura obsolência.

No início da década de 60, a explosão da indústria automobilística nacional, a par das autoestradas entregues no final do período de governo do sr. Juscelino Kubitscheck, provocou outro fenômeno, o á eleição, como política de transportes, das estradas asfaltadas como melhor conduto da produção brasileira.

Quase vinte anos são passados e o panorama hoje é sumamente problemático. A crise mundial dos combustíveis viria sublinhar o erro á política adotada, se antes a exaustão da capacidade das estradas já não o tivesse feito. Com um tráfego super-dimensionado para suas reais possibilidades, as estradas brasileiras ganharam relevância no plano mundial pelo alto índice de acidentes que apresentam e pela insegurança que oferecem aos seus usuários.

Atento para o grave problema, o Ministro dos Transportes, Dirceu Araújo Nogueira anunciou que, durante o seu período, seria emprestada toda ênfase a um programa ferroviário que dotasse, pelo menos, as áreas mais industrializadas do país, de um suporte capaz de escoar adequadamente sua produção.

Este, o quadro nacional. Em Santa Catarina, a situação se apresenta de forma distinta. O fenômeno natural de o nosso Estado ser beneficiário das grandes empreitadas nacionais com grande defasagem fez com que, até o momento, "boom" asfáltico, que conheceu seu apogeu durante a administração do sr. Mario Andreazza, apenas nos atingisse de raspão. Sabem jodos que a luta pela construção da Br-101 foi mais que isso: foi uma epopéia. E, todavia, essa estrada não era a que mais nos interessava economicamente, eis que a economia estadual se ressentia, primordialmente, de uma via de penetração. Apenas ao apagar ás luzes do Governo Médici é que um trecho da Br-282 que liga a Capital à sua extrema fronteira oeste, foi ,complementado.

A adoção de uma política de contenção dos investimentos rodoviários em favor dos ferroviários, desta sorte, pode ser salutar para o país, mas não o será para o caso particular de Santa Catarina.

É necessário que afutura administração esteja atenta para o problema, para que não fiquemos, novamente, por fora ós benefícios federais. Sendo Santa Catarina um estado de grande equilíbrio sócio-econômico, torna-se imprescindível que o grande melhoramento que representa uma rodovia pavimentada o atinja em todos os quadrantes. O investimento, por outro lado, é de tal porte que ao erário estadual falecem recursos para levá-lo a cabo.

Certamente que ao futuro governador não jerão escapado essas nuances, principalmente porque S. Exa. já adiantou que um dos destaques do seu projeto administrativo é justamente o setor de transportes. E a verdade é que não podemos ficar à parte por causa das ferrovias, pois ainda nem bem conhecemos as delicias do asfalto.

Contra-golpe na Grécia

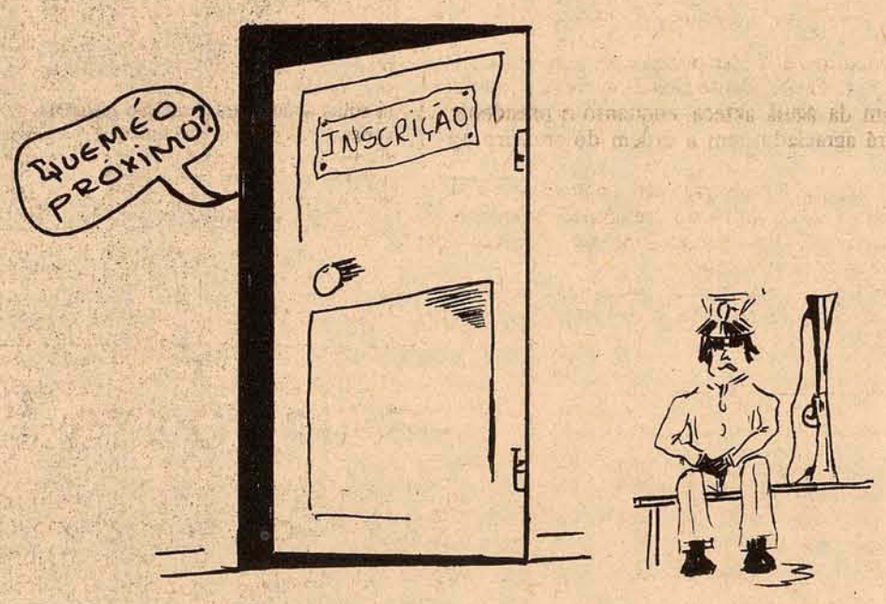

Respeito à Língua Nacional

É louvável a iniciativa do Departamento de Letras da FURB com a finalidade de ensinar a estrangeiros residentes em Blumenau o bom uso da linguagem portuguesa. Revela, mais do que o interesse de facilitar a comunicação dos indivíduos alienígenas com a comunidade dos Brasileiros, em a qual aqueles procuram integrar-se para o trabalho e o desenvolvimento da terra à qual trazem a preciosa cooperação de experiência e energias. E se bem, limitada a objetivos práticos e imediatos, o ensino da linguagem assim ministrado não possa vir a ser um curso de língua nacional na ampla acepção do conceito, possui o mérito de aproximar, também pela utilização do linguajar comum, os estrangeiros e os naturais da região em que se fixaram aqueles.

O fato se presta, todavia, a considerações mais detidas, comportando as referências que sugere acerca da atenção merecida pelo uso correto do idioma que herdamos daqueles que descobriram, desbravaram e moldaram sentimental e espiritualmente o Brasil.

Não e difícil verificar quão relaxado anda, mesmo em certos meios que têm obrigação de preservar as melhores e legítimas tradições de pureza linguística, o uso da língua que é nossa por direito natural e uso permanente, tanto quanto pela contribuição que lhe acrescentamos ao patrimônio e à beleza original. Os que assim pensam sobre a "última flor do Lácio" não gostam de vê-la maltratada, ao invés de exalçada como representante de honrosa estirpe.

Não se diga que vem tão somente do povo esse aviltamento do patrimônio linguístico, porque não é raro, nos dias que correm no Brasil, o êxito afoito de alguns letrados, que propositada ou inconscientemente, violentam as normas da correta forma de expressão escrita do pensamento.

Não há muitos dias, o Ministro da Educação e Cultura aludiu publicamente a esse assunto e apareceram algumas providências salutares junto de certos meios de comunicação com o público. Simultaneamente, se esboçou uma campanha em favor de mais respeito às regras da boa linguagem, não apenas do ponto de vista da moral social, evitando os abusos do calão, mas também reclamando atenções para a correta forma de conversação.

Por outro lado, o Governo tem recomendado aos órgãos responsáveis pela comunicação com o público todo o cuidado no emprego da linguagem de modo a que atos e informações oriundos de fontes oficiais obedeçam, na formulação, aos preceitos de correção de linguagem. Aliás, em o nosso Estado, todos os membros do Secretariado do Governo Colombo Salles se empenham nesse objetivo, a fim de que, em Santa Catarina, também a tal respeito, haja o exemplo do aprimoramento cultural e eficiência do pessoal que integra os quadros hierarquicamente mais elevados do funcionalismo público.

É certo que muito concorre para divulgar os erros e impropriedades da escrita a ausência de instruções específicas, tais como na correspondência comercial, ou na redação dos textos burocráticos. É claro que, onde não haja a preocupação de estilo ou originalidade de expressão, mas a de clareza e concisão, é mais fácil observar o rigor das regras de linguagem, que não devem ser ignoradas de quem quer que medianamente instruído. Daí, a possibilidade de observar-se, mesmo nos textos mais singelos, a propriedade de expressões e a regularidade das aplicações sintáticas. Depois, não serão os concursos de Português os meios de selecionar os mais dotados de conhecimentos para o exato emprego da palavra escrita? Felizmente, assim tem sido em Santa Catarina, onde o funcionário público procura aperfeiçoar-se e não se detém face às possibilidades de seu progresso e de maior capacidade para servir à sua terra. Sei do que, visando à melhoria dos serviços públicos, estão fazendo os titulares da Secretaria do Governo e da Secretaria da Administração, Senhores Orlando Bertoli e Nelson Abreu, que reconhecem o espírito progressista de quantos prestam atividades ao desenvolvimento integral do Estado.

Gustavo Neves

A juventude nos Partidos

Marcílio Medeiros, filho

A Arena catarinense pretende ativar a partir desta semana as articulações para a formação de núcleos da juventude nos quadros partidários, tomando por base os participantes do último Curso de Informação e Estudos Políticos aqui realizado. A sensibilização e a abertura de perspectivas para os jovens ingressarem na atividade política é assunto do qual nos ocupamos bem recentemente, oportunidade em que manifestávamos nosso pesar pelo fato de somente ocorrer aos Partidos às vésperas das campanhas eleitorais. Este particular, no entanto, não invalida uma ideia que, por tudo que encerra, deve ser objeto da preocupação permanente dos nossos homens publicos. Agora, quando o tema é mais uma vez agitado no curso de uma campanha, devem os dirigentes partidarios ter presente na lembrança as tentativas identicas que se fizeram anteriormente, cujos resultados, menos por interesse dos jovens que atenderam ao chamado que pelo interesse dos responsáveis em manter a continuidade desta política, não chegaram a se constituir em estímulos promissores para futuras iniciativas no mesmo sentido. Até aqui, pelo menos, não se viu nenhum sinal concreto de que a participação dos jovens tenha sido sinceramente desejada como força de atuação e de opinião dentro da Arena. A renovação desse empenho, todavia, autoriza que por si só ja se abra um crédito de confiança aos dirigentes da agremiação, na expectativa de que desta vez o movimento ganhe foros de durabilidade e de permanência na vida do Partido.

A ideia de tomar por base do movimento os participantes do Curso de Informação e Estudos Políticos leva a crer que a tentativa reaparece sob os auspicios da objetividade. Principalmente se levarmos em conta que referido curso será levado no próximo mês ao interior do Estado, em cidades da importância de Blumenau, Joinville e Lages, onde repousam contingentes universitários que representam os mais exuberantes potenciais de recursos humanos para uma promoção da natureza desta que se anuncia. Dispondo de matéria-prima tão rica a Arena terá tudo para alcançar com exito o seu objetivo, desde que mantenha em caráter permanente o seu interesse em abrir aos jovens os quadros do Partido O desinteresse até aqui demonstrado pelos jovens para com as coisas da política não deve ser encarado como alienação. da juventude ou como um mal cujo padecimento lhe seja peculiar. É preciso reconhecer que o foco do problema reside na própria atividade política, até recentemente marginalizada das grandes decisões e apenas tolerada como uma atividade incômoda aos interesses do poder, sem conseguir influir da maneira desejável nos destinos da nossa vida publica, pois foram-lhes sensivelmente podados os acessos à influência e à participação.

Hoje, no entanto, reabrem-se em plano nacional as perspectivas de participação da política na solução dos grandes temas da Nação, correspondendo essa abertura à missão que está reservada aos políticos em plano regional. Evidentemente, não se trata de estabelecer os primórdios de uma ditadura dos Partidos. A extensão dessa participação por certo obedecera aos graus que lhe forem escalonados no processo político que um modelo ainda em fase de busca acabará por definir. Mas pelos vagos indícios de que já se tem notícia pode-se presumir que a política deixará de ser uma atividade reduzida para assumir um papel de maior relevância nas decisões que estão por vir nos próximos tempos. Por isto, a esmagadora maioria dos jovens universitários, alheios à vida dos Partidos e carentes de formação política em virtude da falta de prática a que foi reduzida esta atividade, poderão encontrar agora – e com eles os Partidos – novas fontes de inspiração para traçar seus rumos daqui por diante no exercício da vida pública no Estado. É justo se esperar, contudo, que o interesse da Arena não termine no dia 15 de novembro, quando for depositado o último voto na urna para as eleições legislativas. Isto diz respeito aos interesses permanentes do Partido, como instituição política, que é, não podendo colocar a questão de lado quando deixar de existir a preocupação imediata de angariar votos.

Informação Geral

ORIENTAÇÃO

Ao Di retório Nacional da Arena têm chegado algumas queixas a respeito do comportamento dos futuros e atuais governadores no que se refere ao seu comportamento diante do pleito de 15 de novembro. De uns e de outros se está cobrando uma atuação efetiva no plano eleitoral de vez que, sendo ambos indicados pelo governo revolucionário, em seus objetivos deve se encontrar, em destaque, a vitória do partido da revolução. São citados como exemplo de atuação político-eleitoral os srs. Paulo Egídio, Sinval Guazelli, Moura Cavalcanti e Antônio Carlos Konder Reis, "que já estão de longa data entrosados na campanha". A orientação dos dirigentes arenistas é no sentido de que "o atual e o futuro governador trabalhem juntos, procurando ambos a unidade e a harmonia entre as correntes do partido."

E OS ACESSOS?

Embora seja perigoso antecipar uma data para a entrega de obra de tal vulto, a verdade é que a nova ponte já saiu de dentro d'água. Qualquer um pode observar que todos os seus apoios estão acima da maré, fato que além de proporcionar serviços mais fáceis, diminui em quase 100% as possibilidades de "surpresas". O mesmo panorama contudo, não se observa com relação aos acessos, eis que na parte continental não se percebe, até o momento, o menor movimento de obras. Tudo está levando a crer que, se a nova ponte ficar pronta mesmo até o final do atual governo, acabará no ar. E, infelizmente, os acessos no continente estão afetos ao DNER, o que retira da administração estadual qualquer ingerência de maior profundidade para resolver a questão com a rapidez necessária.

IMPREVIDÊNCIA

Quando o Governador Jorge Lacerda construiu a avenida que leva o seu nome, em direção ao Aeroporto, os aterros eram obras difíceis e morosas, e a técnica adotada era apenas um pouco mais sofisticada que a empregada há milênios, no Egito, para erguer os túmulos dos faraós. Pronta a avenida, ninguém teve a lembrança de desapropriar os terrenos lindeiros, uma medida elementar. O resultado é que hoje, se alguém pensar em ampliar o leito da importante via. terá de recorrer a novo aterro. O que foi feito em 1956/57 está irremediavelmente ocupado.

ARENA

A reunião da Comissão Executiva da Arena começou ontem pouco depois das 17 horas, tendo-se prolongado até as 19. Dela participaram, além do presidente, Sr. Jorge Bornhausen, os membros Zany Gonzaga, Henrique Córdova, Homero Gomes, Afonso Ghizzo, Gentil Bellani e Aristides Bolan, os dois últimos representando os ausentes El gydio Lunardi e Fi oravante Massolini. Ao final da reunião, chegou de Ri o do Sul e outras cidades do Vale do Itajaí o senador Antônio Carlos Konder reis.

NOVAS INSTALAÇÕES

A administração que se instalará a 15 de março de 1975 receberá dois prédios "zero quilômetro" para instalar duas secretarias de Estado: a de Educação e a da Agricultura, esta última em construção no bairro do Itacorubi. A Fazenda, a partir disso, ficará como único inquilino do Edifício das Secretarias, podendo expandir adequadamente as suas dependências.

BOAS NOVAS

Boa notícia para os usuários da BR-101: a partir do dia 15 de agosto se iniciam as obras de recapeamento da estrada, no trecho Garuva-Palhoça – j ustamente o mais antigo e o mais castigado.

OVO DE COLOMBO

Não há problemas insolúveis definitivamente, se alguém demonstra disposição de enfrentá-los, com as armas do estudo e do bom senso. A i déia de alargar a alameda que dá acesso à Ponte, no lado da Il ha, por exemplo, disciplinou o tráfego e fez com que os engarrafamentos perdessem pelo menos 300 metros de extensão. Um ovo de Colombo.

POBRES GOLEIROS

A reprodução dos gols do campeonato nacional, em suas últimas rodadas, veio demonstrar a evidência de que não é na filosofia do jogo que o Brasil está muito atrasado em relação aos europesu. Embora todo mundo perceba que o futebol holandês está alguns furos acima do nosso, em termos estruturais, é nos goleiros que reside a nossa maior desvantagem. É só recordar: corner, contra times europeus, viram arma inoperante e inofensiva, pois os arqueiros são donos absolutos da pequena área. No Brasil, corner e chuveirinho é arma letal, tão grande o ,aos que lançam no último reduto adversário.

JORNALISMO

O sub-reitor de Ensino e Pesquisa da UFSC, professor Samuel Fonseca. comunicou após uma reunião mantida com o jornalista Adolfo Zigelli, Coordenador do Curso de Jornalismo, que o Reitor Roberto Lacerda encaminhará ao Ministério da Educação o pedido formal para implantação do novo curso a partir do próximo ano. Por outro lado o sr. Murilo Martins da Silva prepara o esquema definitivo do Curso de aperfeiçoamento para Jornalistas Profissionais, a ser ministrado neste segundo semestre.

Acervo: Biblioteca Pública SC - Hemeroteca Digital Catarinense

Echeverria vai hoje a Brasília

Política mexicana: nacionalista, mas sem agredir o estrangeiro

O Brasil apresenta boas condições para contribuir no sentido de favorecer a integração latino-americana – afirmou ontem o presidente do México, Luis Echeverria, na visita à fábrica de motores marítimos estacionários, do Grupo Vi llares, em São Bernardo do Campo.

– A política integracionista do governo mexicano inspira-se em espírito nacionalista, sem agressividade ao ,apital estrangeiro, e tem como objetivo central o combate aos efeitos da inflação internacional, salientou o presidente Luis Echeverria. O programa de dezesseis pontos para evitar os resultados inflacionários fez com que os índices se reduzissem de 5,3%, em janeiro, para 0,7% em junho, neste ano.

A visita na fábrica da Vi llares demorou cerca de meia hora, quando passava por uma turma de operários, o presidente mexicano recebeu fortes palmas do grupo.

Luis Di edirichsen Vi llares, vice-presidente do Conselho de Administração da empresa visitada, fez a saudação ao presidente do México. Este descerrou uma placa comemorativa de sua visita e recebeu uma miniatura do bronze inaugurado. Luis Echeverria interessou-se por detalhes quanto aos índices de nacionalização dos motores fabricados: 65 por cento.

Em sua comitiva, o presidente mexicano trouxe 120 empresários, estudantes representantes de centros acadêmicos, dois deputados da Oposição, outros parlamentares, juristas e técnicos. Sempre muito acessível, Echeverria reiterou os objetivos de sua visita integração latino-americana, embora tenha afirmado que só terá condições de prestar informações mais detalhadas sobre seus contatos no Brasil, durante a entrevista coletiva que dará em Brasíl ia.

CRISE INTERNACIONAL

Presidente e comitiva éslocaram-se para o Joquei Cl ube, onde falaram numerosos representantes dos empresariados brasileiros e mexicano. Uns como os outros ressaltaram a importância de somar esforços em face das dificuldades que caracterizam a situação da economia internacional. Jose Represas, presidente da seção mexicana do comitê empresarial Brasil-México, enfatizou as afinidades existentes entre seu país e o Brasil e disse: "Em alguns meios se tem dito, nos últimos tempos, que entre México e Brasil já não há afinidades que possam l evar a uma transação comercial mais ativa".

Lembrando palavras do presidente Echeverria, de que "é sobre diversidade de sistemas políticos e ideológicos existentes no nosso Continente que se deve construir um sistema pacífico de convivência internacional".

Mais adinte, afirmou: "Não nos deixemos, pois, cair na armadilha de supostas diferenças e evitemos, por todos os meios que nossos esforços, em vez de beneficiar a nós mesmos, passem a enriquecer a outros grupos que, por certo, necessitam menos que nós".

O representante da seção brasileira do comitê, Haroldo de Barros Colares Chaves, relatou os acordos em nível empresarial entre numerosas indústrias. Na área de transferência de tecnologia, Jadir Figueiredo S/A e Fomento de Indústria e Comércio S/A, decidiram firmar acordo, em torno do vidro. Al ém destas, também com vistas à tecnologia mas relativa ao setor eletro-eletrônica, o acordo foi entre a Bufete Industrial S/A e a Indústria Magnética Aplicada S/A. Houve outros acordos com a mesma finalidade em torno de indústria de construção, artes gráficas, embalagens e controle de erosão de solos.

No Jóquei Cl ube, onde após a reunião, realizou-se almoço e o presidente Luis Echeverria não usou a palavra diretamente,

Foi representado por Jose Campillo Saenz, ministro da Indústria e Comércio do México. O orador relatou alguns aspectos da formação histórico-política de seu país, fazendo referência também à circunstância geográfica de o México ter "três mil quilômetros de fronteiras com os Estados Unidos, o que nos dá a grande responsabilidade perante os latino-americanos de afirmar nossa personalidade dentro de um espírito nacionalista, sem agressividades a outros países".

UNIDADE CONTINENTAL

O ministro ressaltou a importância da apromixação do México com o Brasil sob diferentes ângulos: tecnologia, complementação industrial e também o fato de "nosso país situar-se no Norte; o que nos favorece e dá condições de produzir produtos tropicais em épocas do ano que permite a colheita desses produtos na região Ssul do Continente". Com isso, o ministro observou a possibilidade de haver intercâmbio também em torno de produtos primários.

Mas o grande empenho dos representantes mexicanos em visita ao Brasil é criar meios de proteger as matérias-primas da região e criar legislação única sobre a seletividade de capitais, assim como outras providências que promovam a unidade continental: "Se as condições oferecidas por um país são diferentes das oportunidades que outras nações oferecem, os investidores jogam com esses pormenores, procurando beneficiar-se ao máximo".

As complementações podem ocorrer, igualmente, no que tange a minerais, como o zinco, o chumbo, produzidos em grande quantidade no México. Depois de longa exposição sobre a atual política integracionista do presidente Luis Echeverria, José Compillo, apresentou dados estatísticos sobre o que considerou "o resultado de uma mudança de orientação política".

A i ndústria siderúrgica cresceu quatro vezes, e a de energia elétrica, três; também quadruplicou a indústria de automóveis, nos últimos três anos. A i nflação internacional repercutiu na vida dos mexicanos em geral. Em janeiro último, o índice foi de 5,3 por cento, em relação ao nível de dezembro; fevereiro caiu para 3,5 por cento, em relação a janeiro; março, o índice já caiu para 1,8 por cento, abril, para 1,1 e finalmente maio e junho, para 0,7 por cento.

O ministro afirmou que houve também a influência de fatores inflacionários internos, como a elevação do preço do petróleo, dos derivados e das tarifas de energia elétrica.

José Compillo observou, ainda, que foi necessário reformular a orientação governamental quanto aos fatores de avaliação do desenvolvimento: "Ficamos impressionados com o crescimento do PNB e com a renda "per capita" de US$ 900, mas chegamos à conclusão de que esses fatores não expressam o desenvolvimento, pois é preciso que todos participem do resultado do processo".

As atenções do governo mexicano passaram a concentrar-se no combate ao analfabetismo, infra-estrutura de saúde e de educação em geral, inclusive tecnológica. A proteção tradicionalmente dada à indústria foi reduzida à medida em que os empresários, recebendo apoio oficial, desenvolviam a produtividade de suas fábricas, a ponto de, atualmente, o México ter aumentado suas exportações de manufaturados em torno de 50 por cento nos últimos dez anos.

O país não se descuidou, contudo, do desenvolvimento do mercado interno, constituído de 56 milhões de habitantes, com crescimento demográfico de aproximadamente 3,6 por cento ao ano. A taxa de mortalidade caiu substancialmente e a expectativa de vida dos mexicanos, aproxima-se dos níveis registrados nos centros avançados da europa e dos Estados Unidos.

Echeverria com Geisel hoje em Brasília

Uma hora depois de sua chegada a Brasíl ia, o presidente Luis Echeverria Al varez manterá o seu primeiro encontro com o presidente Ernesto Geisel, no Palácio do Pl analto, oportunidade em que trocarão condecorações, na presença dos chanceleres Emíl io Rabasa e Azeredo da Silveira.

O desembarque do presidente do México e sua comitiva será na Base Aérea de Brasíl ia, às 17h15m., sendo recepcionado pelo presidente Ernesto Geisel, os ministros de Estado e várias outras autoridades, seguindo depois para o Hotel Nacional, onde descansará antes de sua ida ao Palácio do Planalto.

No gabinete do presidente da República, no Palácio do Planalto, o presidente Echeverria terá um encontro com o presidente Geisel, a partir das 18h30m., do qual participarão os chanceleres Emílio Rabasa e Azeredo da Silveira.

Antes do encontro dos dois presidentes haverá a troca de condecorações. O presidente Geisel receberá o grande colar da ordem da águia azteca, enquanto o presidente Echeverria será agraciado com a ordem do cruzeiro do sul

Enquanto se realiza a conversa entre os presidentes do Brasil e do México, a comitiva do presidente Echeverria será recepcionada com um coquetel nos salões do segundo andar do Palácio do Pl analto.

O segundo encontro entre os presidente Geisel e Echeverria será também no Palácio do Pl analto, às 10 horas da manhã de quarta-feira.

Aproximar a AL com Cuba: o objetivo de Echeverria

Um dos principais propósitos da atual viagem do presidente mexicano, Luis Echeverria, pela America Latina, e estimular as iniciativas para uma aproximação à Cuba.

Outros países do hemisferio estão de acordo com este objetivo de Echeverria quando no próprio Congresso norte-americano existem correntes cada vez maiores em favor da reincorporação de Cuba à familia interamericana.

O presidente Echeverria insiste em que o embargo comercial e diplomático imposto em 1964 pela Organização dos Estados Americanos – OEA – que o México jamais aceitou, nunca foi justificado e nem alcançou resultado prático

Segundo palavras do primeiro mandatário mexicano, o embargo constitui, atualmente, um obstáculo à harmonia e ao progresso da America Latina. Por outro lado, a questão de Cuba e constantemente causa de disputas entre os Estados Unidos e outras nações do Continente.

Um número cada vez maior de países hemisfericos estão se juntando ao México. Em uma recente reunião de chanceleres americanos adotou-se uma proposta mexicana para que a Argentina realize uma pesquisa entre os governos da America Latina para que se saiba se Cuba deva ou não ser convidada para participar da próxima conferência de chanceleres que está marcada para o mes de março do próximo ano, em Buenos Aires.

Seis países da OEA – México, Argentina, Barbados, Jamaica, Peru e Trinidad – já suspenderam o embargo à Cuba. Há alguns anos o Peru realizou esforços para por fim ao boicote mas não conseguiu a maioria dos 2/3, (16 países), necessária para conseguir seu objetivo.

Por outro lado, sabe-se que pelo menos uns dez países estão de acordo com a idéia. Ainda que este número de países não tenha apresentado alterações apreciáveis nos últimos anos, ao que parece muitos estão dispostos a reconsiderar suas posições, entre os quais podemos apontar a Costa Rica, Venezuela, Colômbia e Argentina.

O presidente Luis Echeverria, nesta sua atual viagem, já esteve em Costa Rica, Equador, Peru e Argentina, estando atualmente no Brasil, que é o único país visitado pelo presidente mexicano contrario à suspensão do embargo a Cuba. A Venezuela, último país a ser visitado por Echeverria, está de acordo com a suspensão do boicote.

Parece, contudo, que o próprio governo anti-comunista do Brasil estaria disposto a somar-se ao movimento em favor de Cuba caso haja um consenso geral.

A reunião de chanceleres que será realizada em Buenos Aires não está diretamente vinculada à OEA, porém mesmo que Cuba fosse convidada, o primeiro-ministro Fidel Castro não está muito interessado em reincorporar-se ao organismo americano enquanto os Estados Unidos dele participarem. Esta atitude do primeiro-ministro cubano poderia ser um grave obstáculo para a reintegração de Cuba à familia interamericana.

Além dos seis membros da OEA que mantêm relações com Cuba, outros seis consideram seriamente a possibilidade de estabelecer vínculos com Havana: Costa Rica, Colômbia, Equador, Honduras, Panama e Venezuela.

Por Ben F. Meyer, da AP.

Um milhão de vacinas para combater a meningite em SP

O Hospital Emilio Ribas, que recebeu até agora mais de mil pessoas com meningite meningocócica, tendo capacidade para apenas 450 leitos, está solicitando agora a doação de colchões, para abrigar mais pessoas. Até uma sala que servia para exames, foi transformada em quarto para receber doentes. A média de pessoas que entram no hospital é de 100 por dia, segundo informou ontem sua direção.

O Hospital das Clínicas, que teve alguns casos de meningite numa ala de pediatria, isolou-a por completo, encaminhando os doentes ao Hospital Emílio Ribas. A grande esperança dos médicos está na vacina – um milhão de doses – encomendada pelo Governo do Estado e que chegará possivelmente esta semana. Sobre o número de mortes nos últimos dias, a Secretaria da Saúde não divulgou nada ontem, alegando que é difícil fazer-se uma estatística completa a respeito do assunto, mas reconheceu que algumas pessoas têm morrido em pronto socorros.

Na Secretaria da Saúde, informou-se ontem que do lote de um milhão de vacinas contra a meningite, tipos A e C, compradas pelo Governo estadual de laboratorios franceses e americanos, até o final deste mes vão chegar a São Paulo 255 mil doses para o soro tipo A, que atualmente e o estoque disponível do Laboratório de Lion, na França. Mas as autoridades sanitárias do Estado já receberam notícias de que o laboratório está trabalhando intensamente para até meados de agosto mandar mais vacinas para o soro tipo A.

MESMO QUE A SUA DEDUÇÃO DO IMPOSTO DE RENDA SEJA PEQUENA, PENSE GRANDE. APLIQUE NO FUNDO CRESCINCO 157.

A pequena poupança que você faz hoje, pode muito bem não continuar pequena amanhã.

O que conta não é o tamanho do investimento, mas a escolha de um bom Fundo.

No Fundo Crescinco 157, todas as inversões são cuidadosamente administradas.

Sua carteira reúne ações de mais de 80 empresas de diversos setores da economia - todas elas dinâmicas e sólidas.

E suas 10 maiores aplicações estão em títulos das Lojas Americanas, Alpargatas, Casa Anglo, Souza Cruz, Ericsson, Fundição Tupy, Belgo Mineira, Arno, Brahma e Metal Leve.

São empresas líderes em seus campos de atividades e por isso mesmo suas ações estão entre as mais procuradas e negociadas em Bolsa. O que representa uma grande garantia para o investidor.

Mas é preciso ressaltar que o bom desempenho do Fundo Crescinco 157 se deve ao trabalho da equipe administrativa mais experiente do País. A equipe do BIB (Banco de Investimento do Brasil), que tem mais de 17 anos de conhecimento do mercado e é responsável pelo sucesso dos Fundos Crescinco: Fundo Crescinco, Condomínio Crescinco, Fundo Alfa e Fundo Crescinco 157.

Com um patrimônio superior a 750 milhões de cruzeiros e reunindo mais de 420.000 cotistas, os Fundos Crescinco estão apoiados numa das maiores instituições financeiras existentes no País: o Grupo União de Bancos, que atende a mais de 2 milhões de clientes e movimenta cerca de 12 bilhões de cruzeiros.

Tudo isso faz do Fundo Crescinco 157 a melhor opção para você investir a sua dedução do imposto de renda.

Mesmo que ela seja pequena, você tem todo o direito de ser ambicioso.

Pense grande:
aplique no Fundo Crescinco 157.

FUNDO CRESCINCO 157
GRUPO UNIÃO DE BANCOS

74.2002

Casas - Apartamentos - Terrenos
Construir a sua casa. - COMPRAR - VENDER - ALUGAR -

ARIEL CRCI 17

PREDIBENS IMOBILIÁRIA LTDA.
Ed. APLUB - Sala 85 - 8o. Andar - Fones: 4141 - 3950 - 2481

Acervo: Biblioteca Pública SC - Hemeroteca Digital Catarinense

Alterações no sistema tributário e mercado de capitais saem hoje

O Conselho Monetário Nacional (CMN) reunido ontem por mais de duas horas aprovou as mudanças no sistema tributário e no regime de incentivos fiscais cujos detalhes não foram revelados. NO Fi nal da reunião, o ministro da Fazenda, Sr. Mário Henrique Simonsen marcou uma entrevista para amanhã, quando vai explicar o assunto à imprensa.

Segundo as informações de técnicos da área econômica, o problema da reformulação do mercado de capitais não foi esgotado hoje pelo ministro da Fazenda porque, antes a presidência da República deverá divulgar o decreto-lei que trata das mudanças uma vez que a função do Conselho Monetário é de regulamentá-lo.

Embora já se saiba em suas linhas gerais as alterações que serão realizadas – como por exemplo um maior rendimento dos títulos de emissão particupar e uma maior redução do imposto de renda para as camadas de menor renda –, jodos os que participarão da reunião do Conselho negaram a dar pormenores alegando que faltava a divulgação do decreto-lei.

Sobre esse mesmo decreto , técnicos da área financeira admitiam que ele irá modificar cerca de 17 decretos-leis anteriores todos eles baixados ao longo dos últimos dez anos. Antes de iniciar a reunião – que teve um atraso de duas horas pois os ministros Henrique Si monsen, o presidente do Banco do Brasil, Sr. Ângelo Calmon de Sá e o presidente do Banco Central, Sr. Paulo Lira estiveram na presidência da República mantendo contatos com o ministro Reis Veloso – esperava-se que fossem divulgadas todas as alterações previstas uma vez que a minuta do decreto-lei fora exaustivamente debatida nos últimos dias tanto por empresários quanto pelas autoridades governamentais.

Os responsáveis pela divulgação do decreto-lei, em especial o ministro Henrique Simonsen, estão mantendo grande reserva e cautela porque não querem a repetição de erros anteriores quando o grande impacto sobre o mercado financeiro, provocado pelas medidas de incentivo do governo, acabaram por motivar a entrada no setor de especuladores que, posteriormente, trouxeram prejuízo ao bom andamento do mercado de ações.

Os próprios técnicos estiveram relutantes em comentar mudança já muito divulgadas pelos jornais temendo repercussões negativas e até mesmo mudanças é última hora. De qualquer maneira, um dos pontos mais seguros é o que garante no caso do imposto cobrado na fonte, sobre rendimentos de aplicações de empresas, em título de renda fixa, poderá ser deduzido do imposto devido sobre os lucros anualmente apurados pela empresa.

Sob a presidência do ministro Henrique Si monsen, participaram da reunião o ministro-chefe da Secretaria do Pl anejamento, Sr. Reis Veloso, o presidente do Banco do Brasil, Sr. Calmon de Sá, do Banco Central, Sr. Paulo Li ra e uma série de empresários paulistas e cariocas. O ministro da Indústria e do Comércio Sr. Severo Gomes não esteve presente por se encontrar em São Paulo.

Custo de vida teve em junho aumento de 1,15%

O aumento do custo de vida em Florianópolis durante o mês de junho foi da ordem de 1,15%, segundo pesquisa de mercado feita pelo Instituto Técnico de Administração e Gerência da ESAG, em convênio com a Secretaria da Fazenda.

A majoração verificada no mês passado foi bem menor que a registrada em maio (4,27%). Com o aumento de junho, o custo de vida nesta capital subiu 17,73% no primeiro semestre, taxa bastante superior às ocorridas nos anos anteriores: 11,39% em 1971, 8,72% em 1972 e 7,60 no ano passado.

De acordo com a pesquisa de mercado, o pequeno aumento registrado nos generos alimentícios (0,98% contra 2,46% em maio), foi o principal responsável pela redução da taxa, aliado ao aumento do grupo "produtos não alimentares, tambem em menor escala (2,07% contra 2,37%), enquanto que os "serviços publicos e de utilidade pública" e "outros serviços" não sofreram modificações.

Contribuíram para a diminuição do índice de aumento do grupo "alimentação" todos os subgrupos, com destaque para os produtos in natura, que registraram baixa de 0,44%, contra a alta anterior de 1,38%, com destaque para o item "frutas, legumes e hortaliças", com queda de 1,09% contra a alta de 2,93% registrada no mês de maio.

Pecuária ainda com baixo nível técnico

Apesar dos esforços que se vem fazendo, tanto no setor público como no da iniciativa privada, o rebanho bovino brasileiro continua com a característica de baixa produtividade, apresentando alta taxa de mortalidade, baixo índice de natalidade, reduzida taxa de desfrute, idade de abate entre quatro e cinco anos e pequena produtividade leiteira, todos fatores negativos.

A posição foi colocada por técnicos do Ministério da Agricultura, ao fazerem uma análise da influência do período da entressafra no abastecimento da carne. Pelos pontos apresentados, conclui-se que a atividade pecuária no Brasil continua em nível pouco técnico, com reduzida ação do empresário no sentido de melhorar a produtividade do rebanho.

Segundo os técnicos, não se observa, via de regra, no Brasil uma mentalidade técnica em relação aos assuntos pecuarios: "O manejo médio do país é de baixa qualidade, não se pratica a fenagem e depois da estação das águas baixa violentamente o nível da alimentação do rebanho".

– No Nordeste não se pratica, na escala necessária, a divisão dos campos e o manejo e precário. O principal Estado criador da região é a Bahia, onde prevalece um sistema de criação extensivo-extrativo, em fase de evolução para o extensivo-racional; à exceção de limitadas areas de criação intensiva. No sistema extensivo-extrativo, o emprego de capital e de técnica é muito reduzido, dependendo a alimentação dos recursos naturais: na estação das chuvas há pastos abundantes e boas aguadas e na estação da seca os pastos são escassos e de má qualidade nutritiva e a bebida, além de insuficiente, é também de baixa qualidade.

De acordo com os especialistas, o governo vem buscando conduzir a situação para uma criação extensivo-racional, através da aplicação orientada de crédito, associando à assistência técnica, de modo que se consiga a seleção de pastagens e sua subdivisão, distribuição higiênica de água, formação de bosques para sombra e abrigo, cultivo de forrageiras de inverno, além de um tratamento fitossanitário eficiente.

CDE vai aprovar o novo preço da soja

O preço mínimo do soja, a vigorar na safra 1974/75, deverá ser de 70,00 a saca de 60 quilos, segundo previsão de técnicos do Ministério da Agricultura que elaboraram os estudos de fixação dos preços mínimos dos produtos agrícolas da região centro-sul (safra 1974/75).

O esquema será aprovado ainda esta semana pelo Conselho de Desenvolvimento Econômico e, segundo os técnicos, o algodão, o feijão e mandioca estão entre os produtos que receberão os maiores percentuais de aumento.

Siderúrgicas pedem a governo novos preços

Empresários siderúrgicos levarão às autoridades do setor pedido para que se altere a política de preços dos produtos de siderurgia, alegando que caso a atual situação de contenção excessiva seja mantida, ficarão prejudicadas as metas de expansão prevista pelo Plano Siderúrgico Nacional.

A informação foi prestada por um representante de uma empresa siderúrgica nesta capital. Paralelamente, soube-se que o assunto será debatido no ambito do Conselho de Desenvolvimento Econômico (CDE), provavelmente em sua próxima reunião, marcada para quarta-feira.

Segundo os empresários do setor, a manutenção de preços baixos para os produtos siderúrgicos determina uma importante perda de recursos para capitalização por parte das diversas empresas (do setor), inclusive as estatais. Alegam ainda que com tal política de pressão fica muito prejudicada a capacidade de reinversão no setor, comprometendo-se, consequentemente, a expansão do parque siderúrgico.

Argumenta-se, ainda, que de nada adiantará ao governo conter a inflação a partir dos produtos básicos, se estes ficam com seu potencial econômico prejudicado. Lembraram que setores básicos como o siderúrgico desempenham um papel fundamental para o desenvolvimento, num país como o Brasil. Segundo argumentará os empresários "a não ser pelo caso da industria automobilística a maior parte dos consumidores de produtos siderúrgicos, no fundo não se beneficiam com a situação".

Grupo estuda utilização de herbicida desfolhante

Será instalado amanhã, no Mi nistério da Agricultura, o grupo de trabalho destinado a estudar a utilização de herbicidas à base dos ácidos 2, 4, 5 T, os mesmos que se encontram no "agente laranja". O estudo abrangerá todos os herbicidas desfolhantes autorizados pelo Mi nistério da Agricultura, e resultará em decisões provavelmente restritivas.

Informou-se no Mi nistério da Agricultura que o "agente laranja", desfolhante com elevada taxa de dioxina (tóxico) está severamente proibido em todo o país, não tendo se registrado nenhum caso de sua utilização. Quanto às denúncias sobre sua aplicação em Mato Grosso, informaram os técnicos que análise laboratorial comprovou que o herbicida utilizado para desmatamento era um dos autorizados mas indevidamente usado.

O grupo de trabalho destinado a estudar a utilização de herbicidas à base dos ácidos 2,4,5 T (o T é de tricolrofenoxialifatico) tem trinta dias para chegar às suas conclusões, que servirão de basy ao Ministério da Agricultura para formar uma política mais efetiva quanto ao uso de herbicidas. Compõe-no técnicos dos Ministérios á Agricultura (coordenação), Saúde, Indústria e Comércio, Interior e Cacex.

OEA vê cooperação dos EUA ao desenvolvimento

A Comissão Executiva Permanente do Conselho de Assuntos Sociais e Econômicos da Organização dos Estados Americanos iniciou ontem uma análise sobre a maneira como os Estados Unidos vêm cumprindo seus compromissos de cooperação para o desenvolvimento.

O subsecretário de Estado para Assuntos do Hemisfério, Jack Kubisch, chefia a delegação norte-americana que assistirá as audiências, durante as quais serão debatidas, principalmente, as novas restrições impostas às exportações latino-americanas, apesar do crescente superavit acumulado por Washington.

Um relatório do secretário da Comissão Executiva, divulgado na quinta-feira, revela que, no ano passado, os Estados Unidos obtiveram um saldo na sua balança comercial de 1,1 bilhão de dólares, em contraste com os 670 milhões obtidos em 1972.

A Comissão Executiva Permanente – CEP –, sob a gestão do eco .omista mexicano Jesus Rodriguez Y Rodriguez, nomeado no mês passado, pretende substituir o enfoque dado pela Aliança Para o Progresso aos Problemas de Pl anej amento, por uma ênfase nos assuntos monetários e comerciais, que caracterizam a nova problemática mundial.

Nesse sentido, a CEP conferirá prioridade ao fato de a ajuda oficial norte-americana à região ter diminuído, no ano passado, a 690 milhões de dólares, em relação aos 735 milhões do período 68/72.

No entanto, não se espera senão declarações genéricas de Kubisch sobre as perspectivas de cooperação continental. O quadro econômico norte-americano não permite prever mudanças imediatas.

Segundo se informou na sexta-feira, a economia norte-americana continuou diminuindo seu ritmo de crescimento. Um dos padrões para se determinar uma recessão e que, em dois trimestres sucessivos, se registre uma diminuição no ritmo de crescimento.

O Departamento de Comércio informou que no segundo trimestre do ano o produto nacional bruto desceu ao nível atual de 12 por cento e o índice de inflação foi de 8,8 por cento.

O i nforme revela que a demanda interna aumentou, mas outros componentes do PNB, como comércio exterior e investimentos industriais, se mantiveram estagnados.

Fruticultura: disciplinado financiamento

O governo federal só concederá financiamentos às indústrias de processamento de frutas cítricas que, comprovadamente tenham pago aos citricultores o preço mínimo de Cr$ 7,00 por caixa, informou o ministro da Agricultura, Alisson Paulinelli, ao secretário paulista Rubens Araújo Dias, durante encontro que mantiveram na cidade mineira de Varginha.

O secretário da Agricultura de São Paulo havia feito uma consulta a respeito, com o Sr. Paulinelli, preocupado com o mercado de laranja destinada à industrialização, "onde estão prevalecendo preços considerados aviltantes".

Ambos participaram, em Varginha, do lançamento da nova etapa do plano de renovação e revigoramento da cafeicultura para o ano agrícola 1974/75 que prevê a formação de 200 milhões de mudas e o plantio de 200 milhões de novos cafezais.

Graças à tua generosidade, inúmeras famílias pronunciam esta frase diariamente. Outras nem mesmo precisaram abandonar a Cidade Azul. Mas, para o trabalho de reconstrução de seus lares, é preciso muito ânimo. Muita coragem e fundamentalmente, condições.
Condições que só nós podemos lhes proporcionar. Não vamos deixar que faltem alimentos e agasalhos em Tubarão, para que nossos irmãos tenham um mínimo de tranquilidade para trabalhar na tarefa de reconstrução.

AÇÃO SOCIAL ARQUIDIOCESANA DE FLORIANÓPOLIS

COM A COLABORAÇÃO DO LIONS CLUBE

ESTAMOS VOLTANDO PARA TUBARÃO

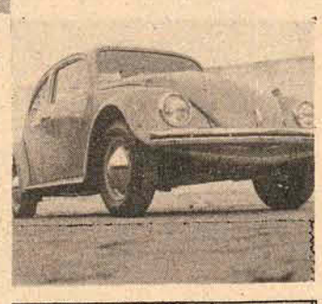

É fácil participar desta campanha: Basta comprar por apenas Cr$ 20,00 uma cautela da Campanha de Reintegração do Sul. Além de continuar ajudando, você concorre a um VW 1300, pela loteria federal.

Processo Ministério da Fazenda nº 0915 - 50477 /M.

CAMPANHA DE REINTEGRAÇÃO DO SUL

FEDERAÇÃO DAS INDÚSTRIAS DO ESTADO DE SANTA CATARINA

EDITAL

De acordo com o que dispõe o art. 56 da Portaria Ministerial no 40, de 21 de janeiro de 1965, tornamos público terem sido realizadas no dia 17 do corrente pelo Conselho de Representantes, às eleições para a Diretoria, Conselho Fiscal e Delegação Confederativa desta Entidade, sendo a seguinte a composição desses Órgãos:.

DIRETORIA	SUPLENTES DA DIRETORIA
Presidente: Bernardo Wolfgang Werner	Hans Dieter Schmidt
1o. Vice Presidente: Milton Fett	Luiz Battistotti
2o. Vice Presidente: Osvaldo Moreira Douat	Augusto Reichow
Vice Presidente: Saul Brandalise	Gotthard O. Pastor
Vice Presidente: Alfredo Frederico Klimmek	Leandro Victor Bona
Vice Presidente: Lauro Salvador	Valmir C. Leoni
1o. Secretário: Cândido Maria Bampi	Sady Antônio Colombi
2o. Secretário: Rodolfo Hufenuessler	Bruno Germer
1o. Tesoureiro: Aldo Severiano de Oliveira	José Henrique Carneiro de Loyola
2o. Tesoureiro: João Júlio Moeller	Ilton Francisco Campos
CONSELHO FISCAL	SUPLENTES DO CONSELHO FISCAL
Norberto Ingo Zadrozny	Murilo Rodrigues
Wittich Freitag	Norberto Willy Schossland
Yoldory Bittencourt	Edmundo Wehmuth
RED	
DELEGAÇÃO CONFEDERATIVA	SUPLENTES DA DELEGAÇÃO CONFEDERATIVA
Bernardo Wolfgang Werner	Osvaldo Moreira Douat
Milton Fett	Charles Edgar Moritz

Florianópolis, 19 de julho de 1974

BERNARDO WOLFGANG WERNER

Presidente

Acervo: Biblioteca Pública SC - Hemeroteca Digital Catarinense

Didi viaja sem convite para dirigir a seleção

Afirmando que ninguém lhe procurou formulando convite para dirigir o selecionado brasileiro, o ex-integrante da seleção brasilleira bi-campeã mundial Valdir Pereira – o Di di – embarcou no Galeão com destino a Estambul. Di di, que atualmente dirige o time do "Ferrer-bahce" da Turquia disse conhecer os comentários de notícias veiculadas no Brasil a seu respeito e anunciou que se for convidado "estarei pronto para dar tudo aquilo de bom que dei como jogador de futebol, e como treinador que sou, procurarei transmitir todas as minhas experiências, adquiridas até agora, para essa juventude brasileira, que tanto ama o futebol".

MÁXIMO DE TODOS

Antes de embarcar para Estambul, após um período de férias no Brasil com a mulher Guiomar e a filha Li a, de 13 anos, Didi falou sobre o time que irige na Turquia dizendo que sua equipe joga um futebol fácil e se trata de um time de força, de choque e de destruição.

– No futebol que estamos praticando na Europa – acrescentou o treinador – procuramos aproveitar o máximo de cada atleta dentro da equipe, por isso então torna-se fácil, elegante e bonito a prática do esporte. E i sso eu gostaria, por intermédio da j uventude, representar o Brasil nas futuras competições mostrando o futebol realmente brasileiro, que é o futebol solto, de arte, de rapidez mental, de flexibilidade e, naturalmente, dentro de um sistema definido, que dá expansão para que o jogador dentro do campo, possa fazer suas rotações, nunca saindo do sistema empregado".

Didi adiantou ainda que está há 14 anos fora do Brasil e atualmente dirige o "Ferer–Bahce", campeão deste ano pelo certame regional e nacional Turco. Revelou que seu contrato expira-se em junho do próximo ano, "mas se fosse convocado para irigir a seleção brasileira, não teria problemas para rescindir meu contrato".

Excepcionais fazem sua olimpíada em São Paulo

Aproximadamente 300 atletas, representando 14 cidades, estarão disputando no período de 15 a 18 de agosto a I Ol impíada Paulista de Excepcionais, promovida no município de Jaú pelas Associações de Pais e Amigos dos Excepcionais. O certame objetiva compor a delegação paulista que participará da 24a. Ol impíada Nacional do Excepcional, programada para a segunda quinzena de setembro em Brasíl ia.

Segundo o regulamento do certame, as competições serão normais, com pequenas adaptações em certas modalidades. Participarão das disputas moças e rapazes com idades variando entre 13 e 22 anos, nas modalidades de basquete, natação, futebol de campo e salão, andebol masculino e atletismo. Os jogos serão realizados pelo sistema de eliminação ou eliminatória simples e a cidade vencedora poderá convidar atletas de outros municípios para formar as equipes que disputarão nacional.

PARAPLÉGICOS

A seleção brasileira de bola ao cesto, que participa dos Jogos Internacionais para Paraplégicos, na cidade britânica de Stoke Mandeville, venceu com facilidade a seleção de Portugal pelo escore de 81 a 27. A partida, que é disputada em cadeira de rodas, foi bastante movimentada com o quinteto brasileiro demonstrando total domínio e superioridade. Nos demais jogos de ontem a Argentina venceu o Canadá por 65 a 30, a Inglaterra venceu Israel por 55 a 48 e a Al emanha Ocidental ganhou da Irlanda de 52 a 31.

Emerson sorridente e feliz com a filha e a liderança

Emerson revê na Suíça a mulher e sua filha

Depois de reassumir a liderança do Campeonato Mundial de Fórmula-1, quando conquistou o segundo lugar na prova de sábado em Brands Hatch, no Grande Prêmio da Inglaterra, o piloto Emerson Fi ttipaldi seguiu ontem para Lausanne, na Suíça, onde se encontra sua mulher e filha. O piloto brasileiro permaneceu durante todo o dia de ontem com Maria Helena e sua filha de sete dias, Juliana, numa clínica médica de Lausanne, e foi assediado por inúmeros fotógrafos.

COMPRE SEU PRESENTE NO
PONTO CHIC

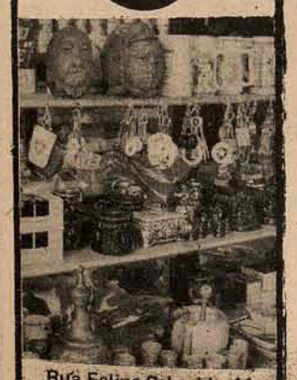

Rua Felipe Schmidt, 11
- Fone 4323

Cruzeiro volta com otimismo

A delegação do Cruzeiro está confiante numa vitória contra o Vasco. A equipe não tem problemas, mas os dirigentes manifestaram receio pela arbitragem do jogo de amanhã

Depois de uma viagem cansativa, os jogadores do Cruzeiro chegaram às 17h45m. de ontem ao aeroporto da Pampulha, com o treinador Hilton Chaves satisfeito com o empate de um a um diante do Internacional e disposto a escalar o mesmo time para a partida contra o Vasco amanhã à noite em Belo Horizonte.

Com todos aparentemente bem, mas solicitados a fazer hoje à tarde exames médicos superficiais, para que seja confirmada a escalação, o técnico dispensou-os no aeroporto mesmo. O vice-presidente de futebol Carmine Furleti ,hegou feliz ,com o desempenho do time em Porto Al egre, prometendo vitória ,ontra o Vasco e temendo a arbitragem.

Logo depois de desembarcar, Hilton Chaves disse que o time deixou o Beira-Ri o sem nenhuma contusão, mas preferia ser cauteloso, oficializando a escalação só após a revisão médica "porque tem certos jogadores que apresentam lesões muitas horas depois dos jogos". Ao dispensar titulares e reservas avisou-os de que "amanhã cedo haverá treino na Toca da Raposa para os que não jogaram".

Minas quer torcidas unidas

O empate conseguido domingo no Beira-Ri o contra o Internacional na primeira partida do Cruzeiro pelas finais do Campeonato Nacional motivou a torcida mineira e os dirigentes do futebol de Mi nas Gerais para o jogo de amanhã contra o Vasco. Conclamando a união de todas as torcidas e seu comparecimento ao Mi neirão, o superintendente da Federação Mineira de Futebol, Sr. Esmeraldo Botelho, considerou ontem a partida Cruzeiro e Vasco da Gama decisiva para o representante de Mi nas e "da maior importância para o nosso futebol".

Enquanto a administração do Estádio Minas Gerais anunciava a venda antecipada de ingressos para hoje, um locutor de uma emissora de rádio de Belo Horizonte afirmava que começará a trabalhar a partir das 6 horas de amanhã "para instigar a torcida a ganhar o Vasco "no grito". Segundo a Ademg, haverá preliminar e 138 mil ingressos serão colocados à venda. Os ônibus trazendo torcedores cariocas terão estacionamento gratuito no estádio.

O TIME DO GRITO

Ao iniciar na manhã de ontem os preparativos para o grande clássico interestadual, o superintendente da FMF fez uma análise do que ele representa não apenas para o Cruzeiro, mas também para os demais clubes mineiros.

– O desportista de Mi nas deverá ir ao campo torcer para o Cruzeiro porque disputaremos não em termos de clube, mas em defesa do futebol mineiro contra o respeitável futebol carioca, argumentou o Sr. Esmeraldo botelho.

A torcida do Cruzeiro acha que chegou a hora de aproveitar bem mais esta oportunidade como finalista do nacional, cujo título passou a desejar com mais intensidade desde que o Atlético sagrou-se campeão do primeiro certame. Por sua vez, as torcidas do Atlético e do América poderão ir ao Mineirão amanhã para assistir a um nom espetáculo de futebol, mas não é provável que torcerão para o Cruzeiro.

PROVINCIA CREDITO IMOBILIÁRIO S/A.
CARTA PATENTE Nº A-69/39
CGCMF. Nº 83.897.884/0001

ASSEMBLÉIA GERAL EXTRAORDINÁRIA

CONVOCAÇÃO

São convidados os senhores acionistas a se reunirem em assembléia geral extraordinária,na sede social, à rua Tiradentes, Esquina Nunes Machado, nesta Capital, no dia 29 de Julho de 1974, às 11,00 horas, para deliberarem sobre a seguinte:

ORDEM DO DIA

a) Ratificar as decisões da Assembléia Geral Extraordinária realizada no dia 30 de abril de 1974

Florianópolis, 17 de julho de 1974
Clovis Menel Calliari
Egydio Prato
(diretores).

CEF

Caixa Econômica Federal

Loteria Esportiva

Resultado provisorio do Concurso-Teste no. 193, apurado em 22/07/74.

Total líquido a ratear Cr$12.746.235,04. 77 apostas ganhadoras com 13 pontos, cabendo a cada uma Cr$ 165.535,52.

Discriminação de apostas ganhadoras por Estado:

Amazonas	1
Bahia	2
Brasília	1
Ceará	1
Espirito Santo	1
Estado do Rio	2
Goiás	2
Maranhão	1
Mato Grosso	2
Minas Gerais	7
Pará	3
Paraná	3
Paraíba	1
Pernambuco	3
Rio Grande do Sul	3
Guanabara	9
São Paulo	35

De acordo com o artigo 17 da Norma Geral dos Concursos de Prognosticos Esportivos, haverá um prazo para apresen ar reclamação de 10 dias, a contar de hoje, a qual deverá ser apresentada à rua Fúlvio Aducci, 1221, até o dia 01/08/74.

Não serão aceitas reclamações por via postal.

CEF

Caixa Econômica Federal

Loteria Esportiva

TESTE No. 191 (Ratificação de resultado)

A CAIXA ECONÔMICA FEDERAL – CEF – comunica que não houve reclamação relativa ao resultado do Concurso-Teste No. 191.

Assim, na forma do que determina o artigo 16, da Norma Geral dos Concursos de Prognósticos Esportivos, fica ratificado, em caráter definitivo o resultado publicado no dia 9/07/74, cujo valor para cada aposta vencedora é de Cr$ 666.065,30 (seiscentos e sessenta e seis mil sessenta e cinco cruzeiros e trinta centavos).

O pagamento aos ganhadores será efetuado a partir do dia 23/07/74 à rua Fúlvio Aducci, 1221.

Os prêmios prescrevem em 90 dias a contar do dia 23/07/74.

OBSERVAÇÕES: Não haverá pagamento de prêmios em dias destinados à prestação de contas dos revendedores.

Tribunal de Justiça

DIRETORIA DE DOCUMENTAÇÃO E PUBLICAÇÕES

DECISÕES DA TERCEIRA CÂMARA CIVIL em 22.07.74

APELAÇÕES CIVEIS

No. 9.898 – PONTE SERRADA – Apte. Dorvalino Minozzo. Apda. Divel – Distribuidora de Veículos Ltda. Rel. Des. Geraldo Salles – "Negaram provimento. Unânime," Acórdão publicado na sessão.

No. 9.749 – GUARAMIRIM – Apte. Paulo Roberto Gneipel. Apdo. Espólio de Rolf Werner Antonius. Rel. Des. Reynaldo Alves – "Deram provimento, para julgar prescrita a ação. Unânime."

AGRAVOS DE PETIÇÃO

No. 3.350 – CRICIÚMA – Agrte. I.N.P.S. Agrdo. Sabino de Souza Zeferino. Rel. Des. Reynaldo Alves – "Negaram provimento. Unânime".

No. 3.323 – ORLEÃNS – Agrte. José Lúcio. Agrdo. I.N.P.S. Rel. Des. Reynaldo Alves – "Negaram provimento. Unanime".

No. 3.360 – TUBARÃO – Agrte. Antonio José da Motta. Agrdo. I.N.P.S. Rel. Des. Reynaldo Alves – "Negaram provimento. Unânime "

No. 3.373 – LAGES – Agrte. Celso Motta Agrda. Cia. Bia Vista de Seguros. Rel. Des. Reynaldo Alves – "Negaram provimento. Unânime."

DECISÕES DO TRIBUNAL PLENO em 22.7.74
(Sessão Extraordinária)

APELAÇÃO CÍVEL (MANDADO DE SEGURANÇA)

No. 1.131 – LAGES – Autos Remetidos: Dr. Juiz de Direito da 1a. Vara Cível, Reqte. Dr. Amélio Nercolini. Reqdo. Prefeito Municipal de Lages. Rel. Des. Marcílio Medeiros. – "Julgaram prejudicado o reexame, por falta de objeto, cancelada a condenação na verba de honorários. Unânime "

RECURSOS DE MANDADO DE SEGURANÇA

No. 1.117 – BLUMENAU – Rectes. Dr. Juiz de Direito da 1a. Vara Cível, ex-officio e a Prefeitura Municipal de Blumenau. Recdos. Construtora e Comércio H. Schultz & Cia. Ltda. e outro. Rel. Desa. Thereza Tang – "Negaram provimento. Unânime."

No. 1.145 – FLORIANÓPOLIS – Recte. Serviço Social da Indústria. Recdo. Diretor do Departamento de Fiscalização da Fazenda. Rel. Des. Cerqueira Cintra – "Baixaram os autos à Secretaria para serem distribuídos na classe própria. Unânime".

No. 982 – FLORIANÓPOLIS – Recte. José Lamir dos Santos. Recdo. o Sr. Secretário de Obras da Prefeitura Municipal de Florianópolis. Rel. Des. Aristeu Schiefler – "Negaram provimento. Unânime "

No. 1.105 – BOM RETIRO – Rectes. Dr. Juiz de Direito, ex-officio e Adelino Niehues. Recdo. O Estado de Santa Catarina. Rel. Des. Nelson Konrad – "Conheceram dos recursos e negaram-lhes provimento. Unânime."

REVISÃO CRIMINAL

No. 1.027 – CAMPOS NOVOS – Reqte. Sadi Cordeiro. Rel. Des. Ivo Sell – "Indeferiram o pedido. Unânime "

AÇÃO RESCISÓRIA

No. 196 – FLORIANÓPOLIS – Autor Orlando Quadros Melo. Réu João José Machado. Rel. Des. Aristeu Schiefler – "Julgaram improcedente a ação. Unânime " Zenon Vitor Bonnassis Filho Diretor

VIAGENS MARAVILHOSAS PELO BRASIL.

A Modelar faz questão de pagar tudo para você conhecer primeiro o mais lindo país do mundo.

O Brasil é uma gostosura. Quanto mais você o conhece, mais coisas novas, mais paisagens inesquecíveis e gente boa ele tem para a gente descobrir. Por isso A Modelar quer levar você, de graça, pelo Brasil afora. Agora, toda vez que comprar em qualquer das quatro lojas A Modelar você receberá cupons. Todos os meses haverá um sorteio pela Loteria Federal. E você poderá ganhar uma Viagem Maravilhosa com direito a um acompanhante. A Modelar paga as passagens de avião e a estada em hotéis de primeira categoria.

Compre melhor na A Modelar. E vá se preparando para sua Viagem Maravilhosa pelo Brasil.

Julho: Brasília
Agosto: Rio de Janeiro
Setembro: Recife
Outubro: Belo Horizonte
Novembro: Salvador
Dezembro: Belém e Manaus

Em cada sorteio serão distribuídos mais estes prêmios: Televisores Admiral coloridos e preto & branco, enceradeiras, liquidificadores, eletrofones Philips, rádios portáteis.

COMPRE E GANHE EM

a modelar
Cinquentenária e Brasileiríssima.
Rua Trajano, 21

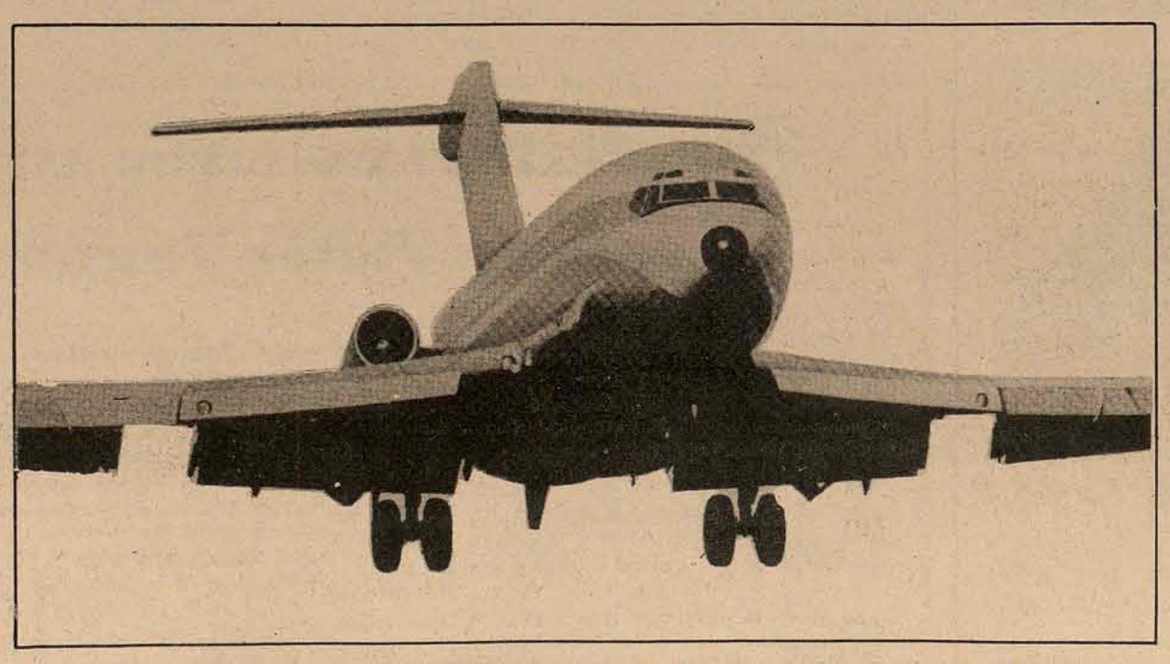

Os cupons que você recebe valem para todos os sorteios deste ano.

Ministério da Fazenda - Processo nº 0915-50.367/74 Início - 40.06.74 a 21.12.74

Acervo: Biblioteca Pública SC - Hemeroteca Digital Catarinense

Zezé chegou atrasado do Sul, mas comandou treino para reservas

Depois de Paulo Alcione, o fisicultor que chegou ao clube atrasado e teve seu ponto cortado, ontem foi a vez do treinador Zezé, que só voltou de Criciúma após as 16 horas. Muitos queriam a aplicação da lei do horário, mas ninguém o fez.

– Se a lei e pra todos, o gordo vai ter o seu dia cortado. São 4 horas e nós queremos ver o Caetano fechar o livro ponto. Nós não vamos aceitar desculpas do Zezé e nem vamos deixá-lo mudar de roupa. Lei é lei.

Era este o comentário irônico dos jogadores do Avaí na tarde de ontem, quando se apresentaram para iniciar os trabalhos da semana. Eles chegaram bem cedo e muito agasalhados, ficaram esperando a chegada do treinador e do preparador físico. Às 16h05m, Paulo Alcione muito molhado e cansado, pois acabara de mudar um pneu do seu carro em frente ao estádio, chegou para iniciar os trabalhos. Como o treinador não havia ainda chegado, ele resolveu aguarda-lo para ver a programação.

Os jogadores, que aguardavam a qualquer momento a dispensa em virtude das fortes chuvas e da ausência de Zezé, depois de comentarem bastante o jogo de domingo em Criciúma, acharam uma boa maneira de fazer passar o tempo.

Orivaldo, pegando uma japona Lee de Paulo Garça fez um leilão em que participaram todos os jogadoresQuando Toninho ia adquiri-la por Cr$ 42,00 Rubens, que estava na porta, gritou: "Acabou-se a festa, pois o homem está chegando'

Eram 16h21m. quando um táxi azul parou bruscamente em frente ao vestiário. Era Zezé com duas malas pequenas e uma sacola que havia chegado de Criciúma, para acabar com o leilão e a folga pretendida pelos jogadores.

– Eu havia avisado que chegaria mais tarde, às 4 e meia e cheguei ainda mais cedo. Estou vindo de Criciúma e nem tive tempo de passar no hotel, pois não quero prejudicar o trabalho dos jogadores.

E sem dar muita explicação, tomou meio copo de café servido por Janga, de um gole só e gritou: "Vamos fardar o pessoal".

– Joceli Santos, Joceli Ferreira, Paulo Roberto, Balduino, Eli, Paulo Garça, Gerson, Rogerio, Sabará e João Carlos, vamos trabalhar. Os que jogaram 90 minutos em Criciúma estão liberados e só treinarão amanhã (hoje), disse Zezé.

Zezé justifica o atraso e faz treino de 40 minutos

TREINO

Sem reclamar, todos foram mudar de roupa. Quando Janga ia buscar as camisas, o treinador afirmou: "Não é preciso. Vamos poupar o material que o tempo não está bom. Ele vão treinar aqui dentro do vestiário e não é preciso camisa."

E treinaram 40 minutos de ginástica geral com Paulo Alcione enquanto o treinador tomava conhecimento dos jogadores ausentes (apenas Hercílio e Vilela).

Rubens, com dois quilos em excesso, fez treinamentos especiais com Caetano ao lado de uma banheira enquanto Zenon, ainda em recuperação, fazia exercícios de peso e toalhas quentes com o massagista Lalá.

Dependendo da confirmação do jogo amistoso para à noite de amanhã em Itajaí contra o Marcílio Dias, o treinador fará trabalhos físicos nos dois períodos.

Avai jogou em Criciuma debaixo de chuvas e venceu o Próspera : 1x0

Um gol de Toninho aos 5 minutos do primeiro tempo, foi o suficiente para o Avaí vencer o Próspera na partida realizada domingo à tarde em Criciúma contra o Próspera.

A partida, presenciada apenas por cerca de 50 pessoas, cuja renda não ultrapassou Cr$ 150,00 tecnicamente foi muita fraca e, não poderia ser de outra maneira. O gramado, completamente alagado, não oferecia condições de jogo, sendo inclusive cogitada a suspensão da partida.

No time do Próspera, ainda em formação, apenas houve motivação, já que não apresentou nenhum esquema tático, com falhas no setor ofensivo e defensivo.

A principal preocupação de Zezé, era para que o Avaí jogasse dentro da nova filosofia que ele havia empregado no clube, atacando e defendendo com 8 jogadores. E nos primeiros minutos, até que o Avaí jogou conforme as instruções do treinador. Mas, com a sequencia das chuvas, o jogo, que tinha possibilidades para ser um dos melhores, virou autêntica pelada.

O Avaí, jogando sempre em função dos seus laterais, envolvia com facilidade a defesa do Próspera, que só não foi goleado devido a boa atuação do goleiro Danilo e tambem porque Zezé no segundo tempo, mudou quase todo o time do Avaí.

NOTA DA REDAÇÃO

O ESTADO errou ontem, ao noticiar a suspensão, em virtude do mau tempo, do amistoso entre o Avaí e o Próspera Na verdade o jogo ocorreu, apos ter sido suspenso de comum acordo, propiciando até a retirada do policiamento destacado para a partida. As diretorias de ambos clubes decidiram afinal voltar atrás e realizar a partida em respeito ao público que compareceu ao Estádio Mário Balsini, proporcionando uma arrecadação de aproximadamente Cr$ 150,00 O ESTADO recebeu a informação da primeira decisão, através de uma das mais conceituadas emissoras locais - a Rádio Difusora - e publicou-a na certeza de veicular a versão correta que, afinal, não foi a publicada.

AMADORISMO

Cupido faz amistoso contra o Comerciário

Considerado um dos melhores clubes de futebol de salão do Estado, o Clube do Cupido continua em treinamentos intensivos, visando as disputas do quadrangular que vai definir o campeonato da cidade na categoria principal.

O Cupido estará amanhã na cidade de Criciúma, onde joga amistosamente contra a equipe do Esporte Clube Comerciário, atual líder do campeonato daquela cidade. A partida deverá apresentar um excelente nível técnico, pois o Comerciário, em partida disputada recentemente contra a S. E. Palmeiras, de São Paulo, vendeu caro a derrota por 3 x 2, onde o resultado mais lógico seria o empate, devido ao padrão de jogo apresentado pelo time catarinense.

Dirigentes e jogadores do Cupido seguem em carros próprios para Criciúma, devendo a partida iniciar às 21h30m.

TIPSO X NATALENSE

O Tipso de Itajaí conquistou na última quinta-feira à noite, o campeonato citadino de futebol de salão, ao derrotar a equipe do Natalense por 2 x 1, em jogo realizado no Ginásio de Esportes Ivo Silveira. A renda foi de Cr$ 606,00, sendo que Eduardo marcou os dois gols da vitória para o Tipso e Deodato para o Natalense. Os campeões são Dimas, Paulo, Hélio Ramos, Eduardo e Andrade (Hamilton). Os vices são Carlos, Deodato, Luiz Carlos, Adildon (Mário Sérgio) e Juquinha. Tipso e Natalense deverão representar Itajaí no certame estadual da modalidade.

BASQUETEBOL

Depois da consativa organização do campeonato brasileiro Juvenil de basquetebol, os dirigentes da FAC estão agora elaborando a tabela do certame estadual infanto-juvenil de basquetebol, que tem início previsto para a primeira quinzena de agosto. Também a tabela do estadual de tênis de mesa está sendo elaborada pelo departamento técnico da entidade.

REGATA FAMOSC

A Federação Aquática de Santa Catarina programou para o próximo domingo, em Joinville, a "Regata da Famosc", que terá a participação de Riachuelo, único clube da Capital, América de Blumenau e Cruzeiro do Sul de Joinville. A Remosul, de Porto Alegre, atendendo convite da Federação, estará participando da competição nos páreos de Quatro Com, Quatro Sem, Dois Com e Dois Sem. A "Regata da Famosc" será disputada nos pareos de Quatro Com, Dois Sem, Skiff, Dois Com, Quatro Com, e Double. Esta regata serve como eliminatória para as disputas na Lagoa Rodrigo de Freitas, na Guanabara, das vagas para guarnições que vão representar o Brasil no campeonato mundial na Suíça, no lago de Lucerne.

GLOBE–TROTERS

Em excursão no mes de novembro, pelo Brasil, os Globe-trTroters, astros mundiais do basquetebol, estarão em Santa Catarina se apresentando no ginásio do SESC, em Florianópolis, no dia 14 de novembro. A FAC pagará 35 mil cruzeiros pela apresentação dos norte-americanos.

CICLISMO

O Departamento de Turismo da Prefeitura Municipal e Comissão Municipal de Esportes de Camboriú, sob a supervisão da FAC, programou para o próximo domingo uma competição de ciclismo denominada "1a. Prova Ciclística 20 de Julho". A competição terá um circuito de 2.300 metros, totalizando 30 voltas (69 quilômetros).

Brasileiro de Futebol de Salão prossegue

O Campeonato Brasileiro Juvenil de Futebol de Salão, que está sendo disputado em Niterói, Estado do Rio, tem a participação de Santa Catarina, Guanabara, Ceará, Minas Gerais, Bahia, Rio de Janeiro, Pernambuco e Paraná.

A delegação catarinense se encontra alojada nas dependencias do 5o. Batalhão de Polícia Militar do Estado do Rio de Janeiro. A equipe dirigida por Osvaldo Olinger vem treinando diariamente, estando o técnico otimista quanto a participação da seleção catarinense, devido a estado psicológico e técnico dos garotos, embora considere a chave muito difícil. Santa Catarina está situada na chave B, juntamente com os Estados do Rio de Janeiro, Paraná e Pernambuco. Na chave A estão Guanabara, Ceará, Minas Gerais e Bahia.

O certame, que foi iniciado no domingo, apresentou a vitória da Guanabara sobre o Ceará por 2x0, jogo este bandeirado pelo catarinense Waltoir Menegotho. Na segunda partida Minas Gerais venceu a Bahia por 5x0 e, finalmente, Pernambuco derrotou o Paraná por 1x0.

Para hoje estão programadas as seguintes partidas: Santa Catarina x Paraná, Guanabara x Minas Gerais e Rio de Janeiro x Pernambuco. Amanhã jogam Santa Catarina x Pernambuco, Ceará x Bahia e Rio de Janeiro x Paraná. Em cada chave se classificam duas equipes, para decidirem a competição em turno único.

Para o jogo de hoje Osvaldo Olinger já tem a equipe definida, que sairá jogando com Zé Antonio (IEE), Edilson (Hélio Moritz), Schaeffer (Colegial), Marcelo (IEE) e Toni (Hélio Moritz).

Jogadores retornam e Figueira define logo

As chuvas de ontem impediram que alguns torcedores apreciassem a reapresentação de Moacir e Casagrande. O treino foi suspenso e a volta é hoje.

Mesmo sob a chuva que caia à tarde, alguns torcedores ainda foram até o Orlando Scarpelli com o objetivo de rever os jogadores Moacir e Casagrande que tinham apresentação marcada para ontem, conforme havia informado Lauro Búrigo. Todavia, depois do desgaste físico alcançado pelos atletas na partida em Jaguaruna, onde o gramado era bastante pesado, o treinador resolveu dar folga ao plantel, mesmo porque não havia condições de treinamentos.

Moacir e Casagrande se reintegração hoje à tarde ao plantel, quando Iberê Rosa vai fazer uma série de treinamentos físicos puxados aos jogadores.

Para amanhã o treinador marcou um treino coletivo onde pretende observar as condições físicas dos atletas que regressaram da Guanabara. Na oportunidade, Lauro Búrigo poderá definir o time para o jogo de quinta-feira na capital, contra o Colorado do Paraná, partida que tem início marcado para as 20h30m. Embora nada tenha firmado, sabe-se que o técnico deverá escalar Moacir e Casagrande, pelo menos no decorrer da partida.

REFORÇOS

Lauro Búrigo inicia hoje uma fase decisiva visando definir a equipe ideal que vai disputar o campeonato estadual. Embora ele não esconda a necessidade da contratação de mais um meia-cancha e se possível um ponteiro esquerdo, cujos nomes mais cotados são Gaspar e Victor Hugo, a diretoria até agora ainda não se pronunciou a respeito.

Acredita-se, inclusive, que o plantel deverá ficar mesmo como está, diante da confiança adquirida pelos dirigentes na equipe atual, principalmente com a inclusão de Moacir, Casagrande e Da Costa, posteriormente.

A equipe já disputou no decorrer deste ano aproximadamente 30 partidas, e os resultados têm sido favoráveis na maioria dos jogos, partindo daí a confiança dos diretores.

Com o retorno dos dois atletas, volta tambem a preocupação entre os jogadores do plantel, pois alguém deverá sobrar. Mas "briga" maior deverá ser entre Pinga e Elton na lateral direita, já que Casagrande deverá ser o lateral esquerdo titular. Elton, que nunca conseguiu jogar bem na sua atual posição, poderá ser deslocado para a esquerda, onde sempre jogou. Enquanto na ponta esquerda Moacir deverá ser o titular, substituindo a Zé Carlos, a menos que Moacir jogue como ponta de lança buscando jogo.

Lauro Búrigo pensa em reforços para definir o Figueira.

Lili: não posso arcar com prejuízos e volto ao Pinheiros

Ari Prudente acertou sua volta ao Pinheiros do PR

Para Ari Prudente, a viagem até Criciúma lhe foi benéfica, pois ficou sabendo oficialmente, através do próprio presidente, que ele só ficará no clube, caso aceite a redução de seu salário. O jogador, expôs os motivos que não poderia aceitar a proposta do clube, apesar de manifestar sempre o desejo de permanecer no Avaí por mais uma temporada.

– O que não posso é ter prejuízo. Acho muito lógico e normal o Avaí fazer uma redução na folha de pagamento, mas pra quem já tem uma situação financeira baseada nos vencimentos, fica muito ruim, como é o meu caso, argumentou.

– Conforme havia combinado com Osni Walmer, diretor de futebol do Pinheiros, telefonei para dizer-lhe que não houve acerto com o Avaí. Ele havia me dado o prazo até hoje (ontem) para dar-lhe uma resposta, pois há interesse do Pinheiros na aquisição de um zagueiro central em troca de Nei, aquele que jogou no Juventus. Agora vou acertar com o Avaí o que tenho ainda para receber e vou embora, infelizmente, comentou Lili.

Ari Prudente tem ainda para receber do Avaí parte das luvas e dois meses de salários, já que rescindirá seu contrato amigavelmente.

SALÁRIOS

Mais uma vez a diretoria do Avaí está sentindo que o negócio na teoria não é tão fácil como parece na prática. Acontece que a principal preocupação dos diretores do clube, é incutir na mente dos jogadores, a necessidade do clube em reduzir-lhes os salários, para que o Avaí não atravesse outra situação financeira como a que contornou na última semana.

Todos os jogadores que recebem salários iguais ou superiores a Cr$ 3 mil cruzeiros, serão procurados para aceitarem a redução. Nenhum, pelo menos até agora, aceitou a proposta do clube, embora bem poucos tenham sido conversados. Mas, os demais, ha muito tempo vêm demonstrando que são contrários a decisão e que preferem ser dispensados a ficarem com seus ordenados rebaixados.

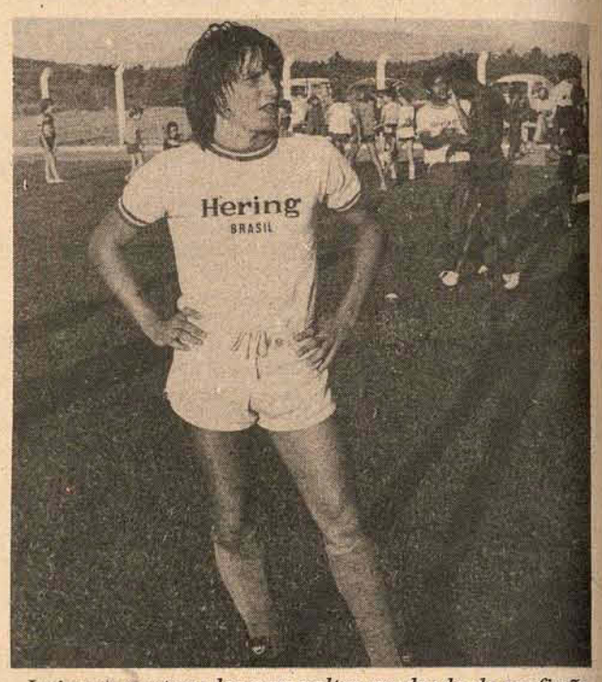

Juti quer os atrasados para voltar, mudando de profissão.

Juti não deixa por menos e prefere vender sapatos

– É só os homens me pagarem eu volto para Novo Hamburgo e vou trabalhar com meu pai vendendo calçados. Chega de futebol, a não ser que apareça algum time na minha cidade.

O desabafo e de Juti, que não aceita em hipótese alguma a redução de seu salário e, que está na lista dos dispensados, conforme palavras do próprio presidente João Salum.

O contrato de Juarez Santos, 22 anos, trazido para o Avaí por Jorge Ferreira como a solução para a ponta esquerda, alterando o sistema tático da equipe, vai até 26 de fevereiro de 75. Ele sabe que está no "listão", mas desde já afirmou que não fará acertos para redução do seu salário nem para a rescisão de contrato.

– O caso e que pra mim vir para o Avaí, comprei o meu passe por 6 mil cruzeiros e agora não posso perder dinheiro. Se não estou nos planos, é só me mandar embora, mas antes quero o dinheiro a que tenho direito.

Porém, um pequeno problema poderá ocorrer no caso de Juti. O treinador Zezé, logo que assumiu a direção técnica do Avaí, fez questão de observar o jogador em alguns coletivos. Juti, que aos poucos vem adquirindo o melhor de sua forma técnica e física, agradou ao técnico, que vê no jogador opções para alteração do esquema.

– Realmente quando fui contratado, estava ha seis meses parado e somente agora estou em boa forma. Aliás, mesmo sem estar 100 por cento, estreei no Avaí com o pe direito e nos três primeiros jogos o time ganhou cinco pontos. Depois sai da equipe não sei porque e só voltei contra o Botafogo e mesmo assim estava machucado. Agora não sei como é que vai ficar a minha situação, pois sei que Zezé está gostando dos meus treinos e sei também que o presidente quer me mandar embora.

Juti, que ganha Cr$ 2.500,00 mensais, estava propenso, a princípio, fazer uma rescisão amigavel de contrato, mas agora, não aceita mais acordo.

Marcílio Dias pensa no estadual e contrata Valter Vasconcellos

O Marcílio Dias continua se preparando para participar do proximo campeonato estadual, dependendo naturalmente da reunião do Conselho Arbitral e contratou recentemente o treinador Valter Vasconcellos, ex-jogador do Santos. Ultimamente, o técnico se encontrava dirigindo o Clube 15 de Novembro da cidade de Indaial.

O acerto aconteceu no fim de semana depois de um rápido encontro entre o técnico e o presidente do clube. Embora as bases de contrato não fossem reveladas, informou o dirigente que o acerto satisfez ambas as partes.

Hoje à tarde o presidente vai fazer a apresentação oficial do treinador ao plantel do Marcílio Dias.

AMISTOSO

O Marcílio Dias está mantendo entendimentos com a direção do Juventus de Rio do Sul, para a realização de um jogo amistoso para a próxima quinta-feira em Itajaí, visando dar a equipe o condicionamento técnico e físico necessário para o certame estadual.

Os dirigentes de Itajaí propuseram ainda uma segunda partida em Rio do Sul, na próxima terça-feira. O Marcílio Dias pretende no decorrer destas partidas, fazer a estréia dos jogadores Édson e Manoel, ambos do Carlos Renaux de Brusque, o mesmo acontecendo com o novo treinador Valter Vasconcelos, que pela segunda vez volta a dirigir o clube.

Marcílio Dias e Caxias, jogo que foi paralisado aos 32 minutos da primeira fase, quando o time de Joinville vencia por 1x0, deverá ser realizado novamente. Será efetuada uma nova partida em Itajaí, no próximo dia 1o. de agosto, com os portões do estádio Marcílio Dias aberto ao público. O Caxias virá a Itajaí somente pelas despesas de viagem, segundo ficou acertado.

Acervo: Biblioteca Pública SC - Hemeroteca Digital Catarinense

BR-101 ganha 2 novas pontes e 63 Km com novo asfalto

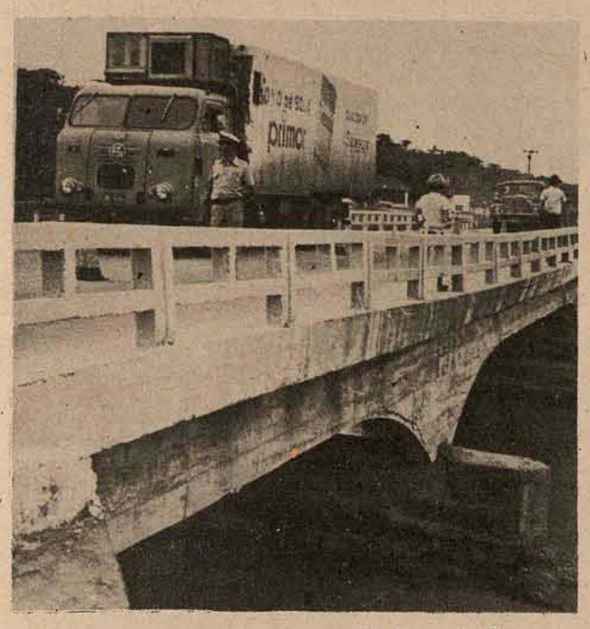

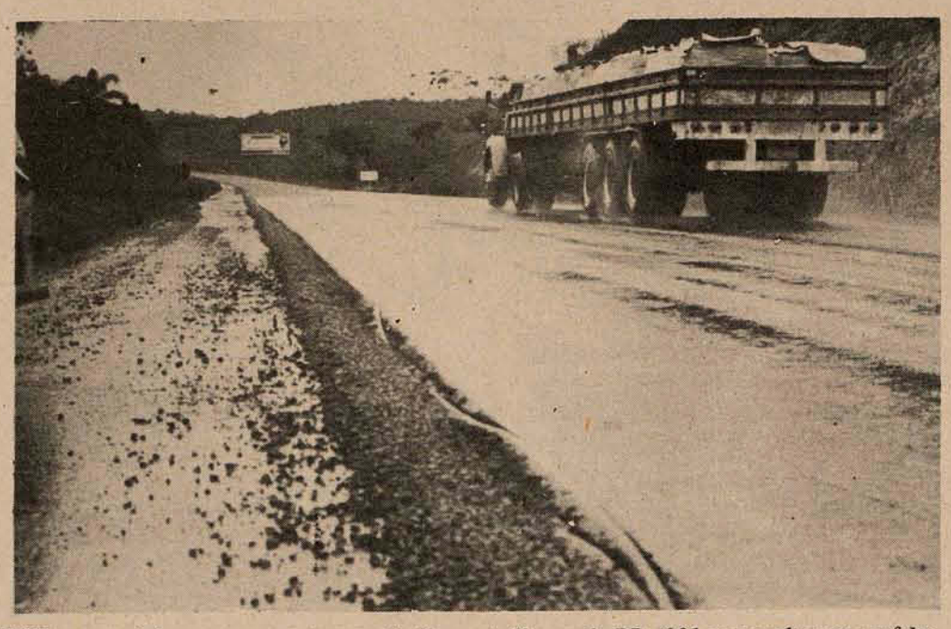

Sobre o rio Biguaçu o DNER construirá uma nova ponte para facilitar o tráfego pela BR–101 que ganha novo asfalto.

O DNER iniciou, através das empresas de engenharia contratadas, as obras de construção de duas novas pontes sobre os rios Biguaçu e Correias, na BR–101, e as de recuperação de 63 quilômetros dessa rodovia, na região Norte do Estado. A ponte sobre o rio Biguaç : deverá estar concluída em meados de outubro vindouro, devendo possuir oitenta metros de comprimento com passeios laterais para pedestres, e deverá se localizar ao lado da atual, exigindo, portanto, um novo acesso que já está sendo construído pelo Distrito Rodoviário do DNER'

Al ém dos 63 quilômetros que já estão sendo recuperados, o DNER pretende em outubro iniciar as obras de recapeamento de mais 218 quilômetros da BR–101 e, neste sentido. já realizou algumas licitações. A concorrência pública será levada a efeito no Rio de Janeiro no decorrer do próximo mês.

A empresa Beta de Construções S.A., contratada pelo Departamento Nacional de Estradas de Rodagem, realiza a obra de restauração do asfalto entre os quilômetros 56 e 119 da BR-101, no Norte do Estado. Segundo os engenheiros da empresa, o trecho entre os quilômetros 70 e 72 será toralmente reconstruído, exigindo, inclusive, a colocação de camadas de 40 centímetros de altura de asfalto frio e uma outra fina de asfalto quente. Explicaram que o terreno terá de ser novamente preparado no sentido de se evitar os desníveis como ocorreram a pouco tempo.

Em outubro, segundo informou o DNER, serão recapeados os seguintes trechos: do Km 119 ao 158; do 165 ao 193 e do 222 ao 266, num total de 111, além da execução de tratamento em outros trechos que somam 106 quilômetros.

A direção do Departamento Nacional de Estradas de Rodagem informou que a conservação e restauração das rodovias foram colocadas em primeiro plano e que a execução dessas obras conta com recursos do Fundo Rodoviário Nacional, sem prejuízo, portanto, às obras de pavimentação em andamento e às programadas para Santa Catarina, como a BR-475 que ligará Lages a tubarão.

SOLUÇÃO EM OUTUBRO

Acredita a direção do Departamento Nacional de Estradas de Rodagem em Santa Catarina que a partir de outubro o tráfego pela BR–101 será normalizado com a construção de novas pontes sobre os rios Bi guaçu e Correias. Ao contrario do que fora noticiado, o DNER não optou pela construção de uma variante ao lado das pontes que permitiria a sua reconstrução, decidindo, porém, pela construção de novas que exigirão o alinhamento de pequenos trechos da rodovia para facilitar o seu acesso.

A STEC – Sociedade Técnica de Engenharia e Construções S.A. já iniciou as obras de construção das novas pontes que, segundo os seus engenheiros, deverão estar concluída em meados de outubro. A obra sobre o rio Correias será executada em concreto armado e seu comprimento será o dobro da que existia no local, prevendo-se, com isso, a elevação de cotas na ordem de dois metros, a fim de eliminar a possibilidade de novos danos na hipótese de ocorrência de novas cheias.

Danças folclóricas foram sucesso para os turistas

Blumenau (Sucursal) – Três bons espetaculos marcaram a abertura na noite de sexta-feira do 1o. Festival Internacional de Danças Folclóricas, quando um razoável publico, constituído em sua maioria de turistas, compareceu ao Ginásio de Esportes da Proeb para prestigiar o evento. Inicialmente foi feita a apresentação dos atletas blumenauenses participantes dos Jogos Abertos de Santa Catarina e, na sequência, dos grupos Germânico Alpino de Blumenau, G. Folclórico Kineret-Israel e G. Folclórico Os Suábios de Entre Rio, do Paraná. Os organizadores esperam melhores resultados neste final de semana com o afluxo de inúmeras caravanas dos estados sulinos e demais municípios catarinenses.

Ontem às 15 horas houve a apresentação em praça publica – Praça Dr. Blumenau – da Sociedade Folclórica Boi-de-Mamão-Butiá e a noite, no Ginásio, dos grupos folclóricos Polonês – Paraná –, Gaúcho – Rio Grande do Sul –, Espanhol – Paraná, Gralha Azul – Paraná – e Grupo de Balé Folclórico Municipal de Assuncion, do Paraguai. Hoje, a partir das 19 horas será a vez dos grupos Ucraniano – Paraná –, Polonês "União Juventus" – Paraná – e Grupo Folclórico Germanico "Rio Branco', também do Paraná.

O Festival prossegue até o dia 3 de agosto, oportunidade em que se apresentarão uma Orquestra de Sopro e dois Grupos de Danças Folclóricas Alemãs reunindo um total de 112 fAmanhã e dia 24, às 21 horas, o Teatro de Câmara Alemão encenará as peças "Berliner Revverabend" e "Der Raub Der Sabinerinnem" no auditório da Sociedade Dramatico Musical Carlos Gomes.

REAÇÃO DO PÚBLICO

Pouco acostumado a este tipo de espetáculo, público presente ao Ginásio de Esportes demorou um pouco a reagir diante das apresentações, limitando-se a princípio em apenas apreciar. Depois do segundo show é que começaram a surgir os aplausos, muitos deles entusiásticos.

O Show foi inédito mas só turistas que o assistiram

Mesmo cultivando tradições folclóricas, dos países europeus, por exemplo, os espectadores residentes no Vale do Itajaı praticamente desconhecem a atuação e mesmo os costumes de um grupo israelita, japonês ou ucraniano, advindo a título de interesse maiores conhecimentos e respeito do folclore internacional. Há quem afirme serem estes os espetáculos mais interessantes pois os dançarinos executam movimentos incríveis com total cadencia e suavidade.

– Os grupos alemães e poloneses ou mesmo espenhóis a gente já conhece pois são bem mais comuns no sul do país. Porém, não é sempre que se tem a oportunidade de ver de perto uma dança japonesa ou dos kossacos, que pelo menos se não agradam gregos e romanos com seus ritmos esquisitos e até indecifráveis.

Retardatários causam tumulto no supletivo

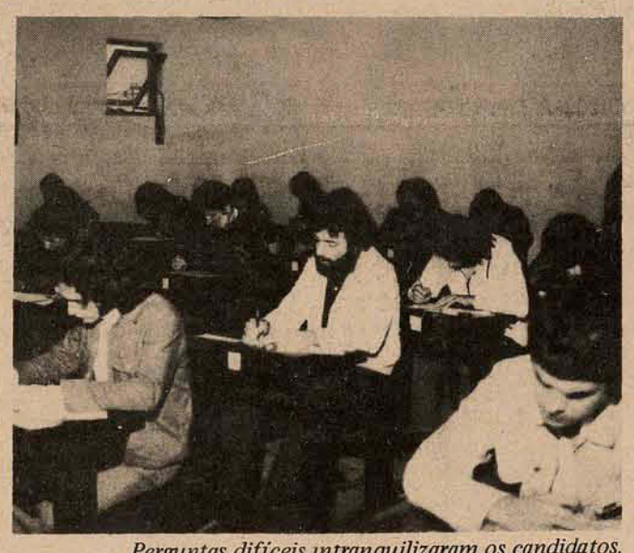

Perguntas difíceis intranquilizaram os candidatos.

As provas dos Exames Supletivos que se realizam no Conjunto Educacional Sebastião Toledo dos Santos, em Criciúma, transcorreram ontem num clima de tumulto. Quinze alunos chegaram atrasados às provas de Ciências Biológicas (2o. Grau) e, impedidos de prestar o exame causaram um início de anarquia, sendo expulsos do recinto pelos professores.

Esta última etapa foi a que apresentou maior número de abstenções: 35 alunos faltaram. Nos exames de 1o. Grau faltaram 9 dos 109 inscritos.

1500 candidatos fazem as provas em Blumenau

– Aproximadamente 1.500 inscritos estão participando dos Exames Supletivos de 1o. e 2o. Grau no Colégio Pedro II. As provas tiveram início na sexta-feira abrangendo disciplinas de Língua Nacional e Educação Moral e Cívica com transcurso normal. Ontem foi a vez das disciplinas de História e Geografia e para hoje estão marcadas as de Matemática no período da manhã.

Aproporção de faltas em algumas das provas atingiu mais de 10%. Na primeira prova do 2o. Grau, Língua Nacional, estavam inscritos 598 alunos, comparecendo apenas 527 – faltaram 71 –; na de EMC – 2o. Grau – dos 483 inscritos 414 se apresentaram – faltaram 69 –; na de Língua Nacional – 1o. grau – dos 355 inscritos se apresentaram 345 e finalmente na prova de EMC – 1o. grau – dos 250 inscritos compareceram 245.

Para os participantes, a primeira etapa do Supletivo foi relativamente fácil, com perguntas mais simples e objetivas que requeriam um raciocínio direto. Porém, muitos estão com medo das provas de Ciências e de Matemática que da vez anterior foi de "rachar".

– Língua Nacional e EMC são matérias mais fáceis é se assimilar mas, a Matemática, por exemplo, requer maior inteligência e capacidade memorial. Tem muitas fórmulas e teoremas e isso complica tudo quando se está um pouco nervoso.

Um total de 44 fiscais – 2 por sala – 2 fiscais itinerantes, 1 coordenador é exames, 1 coordenador regional, m representante da Secretaria de Educação do Estado são os responsáveis pelo bom andamento dos exames. As provas estão sendo guardadas por elementos da força pública, encarregados igualmente de manter a ordem no local. A guarda de trânsito também colocou a disposição dois de seus homens para cuidar do tráfego nas imediações.

Energia falta e Itajaí reclama

Itajaí (Sucursal) A população de Itajaí está vivendo constantes momentos de irritação em vista dos constantes cortes de energia elétrica, ocorridos principalmente na área central. Sem nenhum aviso anterior por parte da Celesc comunicando os desligamentos ou alguma informação posterior sobre a causa destes, a falta de luz às vezes tem se prolongado por mais de 3 horas, como foi o caso da última quinta-feira, quando um completo "black-out" se observou na cidade, iniciando por volta das 21 horas, perdurando até às 3 horas á madrugada.

Somente naquela noite, diversos problemas se observaram, como os apuros em que se viram os hospitais, na iminência de terem de atender a casos de cirurgia durante a noite, a suspensão do jogo de futebol entre Caxias é Joinville e Marcílio Dias, exigida nos primeiros minutos da primeira fase, continuando com cortes esporádicos pela manhã, sem que nenhuma satisfação fosse dada pela Administração local da Celesc.

O fato está trazendo séria preocupação para o comércio e indústrias, principalmente a estas últimas, que têm o trabalho de suas máquinas paralisados, sendo que é comum nas ocasionais reuniões entre diretores de indústrias, comerciantes e populares severas críticas à Celesc, comentando que esta "nem teve ao menos a consideração de mandar publicar um aviso pelas emissoras de rádio da cidade, colocando todos a par do problema e informando das providências que estão sendo feitas".

EXPLICAÇÃO

Respondendo às críticas e aos telefonemas constantes para a Empresa, o administrador da Celesc em Itajaí, Gerson Wanderley Leal, disse que "a partir desta semana devemos iniciar o trabalho de reisolamento das redes de energia elétrica, principalmente daquelas situadas próximas às fábricas de sal, a fim de que possamos sanar os defeitos existentes e, explicando as causas dos desligamentos, afirmou que a sobrecarga atmosférica, devido a longa estiagem, com o repentino aparecer da chuva, resultou na explosão de inúmeros transformadores, deixando a cidade às escuras e atingindo também os municípios de Navegantes, Ilhota e Penha.

Ilustrou também o administrador da Celesc com o fato de que a poluição por ,ausa das indústrias de sal ligada a chuva fina que caía em Itajaí, produziu a descarga contra a terra, desligando automaticamente os transformadores e, inclusive queimando alguns, como foi o caso verificado na Fábrica de Sal Apolo, Fábrica de Móveis klinetz, Posto da Atlantic, Central da Cotesc e Ermasa, mas que felizmente não se registraram outros danos maiores.

"nestes casos a Celesc faz o que pode, não sendo culpada se tais problemas ocorrem, afirma o Sr. Gerson Leal, sendo que após os transformadores serem consertados eles precisam permanecer desligados, pois sua religação imediata provocaria problemas maiores, inclusive podendo causar até incêndios".

Aproveite agora a facilidade de ter um telefone em pouco tempo

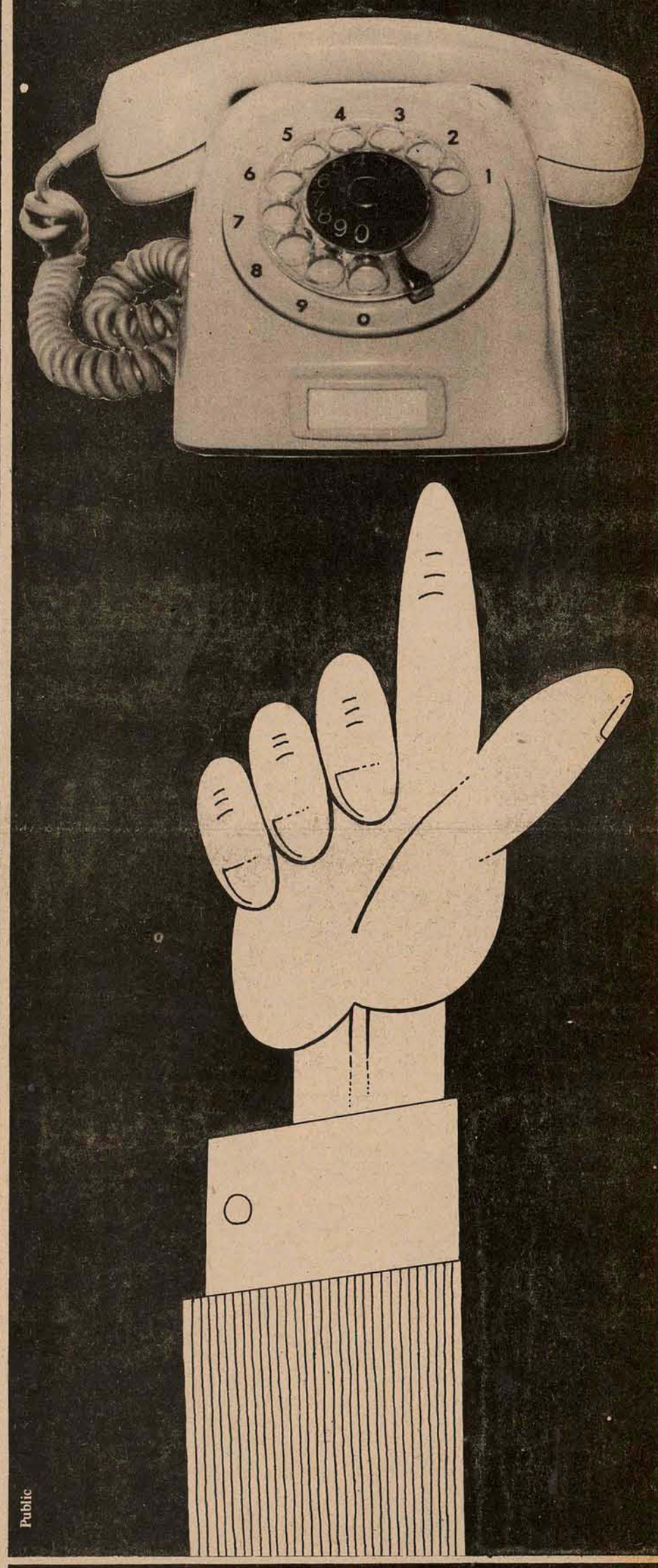

Um telefone não está caro. Os preços até que são bem acessíveis. E com os tempos que correm, dias atribulados, cheios de mil correrias, todo tempo que você puder ganhar é valioso.
Com um telefone você vai ganhar tempo e muita tranquilidade também
Fique mais perto de tudo. Compre hoje mesmo o seu telefone.
Em pouco tempo ele estará instalado e mostrando quanto pode ser útil.

Eis as vantagens que a COTESC lhe oferece na compra de um telefone:
. Preço fixo sem reajuste.
. 85% do valor do telefone ficam com você em forma de ações da COTESC, das quais você desfrutará dividendos e bonificações.

COTESC
companhia catarinense de telecomunicações
EMPRESA DO GRUPO TELEBRAS

AÇÃO CATARINENSE DE DESENVOLVIMENTO ANO 4

Acervo: Biblioteca Pública SC - Hemeroteca Digital Catarinense

INDÚSTRIA CARBOQUÍMICA CATARINENSE S/A-ICC.

2o. TRIMESTRE DE 1974
RESUMO DAS ATIVIDADES

Temos a satisfação de levar ao conhecimento dos senhores acionistas as atividades desenvolvidas no 2o. trimestre do corrente ano, bem como a situação econômico-financeira da Empresa em 30 06.74:

1 – ATUALIZAÇÃO DOS INVESTIMENTOS

Em decorrência do aumento dos preços verificados entre outubro de 1973 e março de 1974 os investimentos exigidos pelo empreendimento foram atualizados conduzindo aos seguintes valores:

INVESTIMENTOS

Preços em março/1974 Cr$ 1.000,00

Discriminação	A. Sulfúrico	A.Fosfórico	Total
Ativo Fixo	214.244	64.890	279.134
Despesas Financeiras	6.217	1.222	7.439
Capital de Giro	6.500	6.500	13.000
TOTAL	226.961	72.612	299.573

2 – ELEVAÇÃO DO CAPITAL SOCIAL

Atendendo a soliciação da ICC, o Sr. Ministro das Minas e Energia através a Exposção de Motivos EM 232/74 de 19.04.74 encaminhou à consideração do Sr. Presidente da República um projeto de lei elevando o capital social para Cr$ 160.405.803,25 e transferindo a sede da Empresa para Imbituba, SC. Com mensagem do Poder Executivo o mencionado projeto de lei foi enviado ao congresso Nacional.

3 – BNDE – SOLICITAÇÃO DE EMPRESTIMO

Em decorrência do acréscimo registrado nos investimentos, a parcela de crédito financeiro interno solicitada ao BNDE – Banco Nacional do Desenvolvimento Econômico, nos termos do Decreto N.71 248 de 13.10.72, foi majorada para Cr$ 100 milhões através o expediente OF–PR–68/74 de 24.06.74.

4 – FÁBRICA DE ÁCIDO SULFÚRICO

a) Trabalhos de Engenharia – Prosseguiram no trimestre os trabalhos de Process Design, Engenharia de Detalhamento e Procurement referentes as obras civis, equipamentos químicos, mecânicos, elétricos e de controle.

b) Alteração de Contrato – Por despacho datado de 31.05.74 o Sr. Ministro das Minas e Energia autorizou a "Alteração Parcial do Contrato" assinado com a Mitsubishi Heavy Industries, Ltd. em 30 03.73, substituindo por outros, alguns ítens da relação de equipamentos importados e dilatando o seu prazo de embarque, sem contudo, haver modificação do valor do contrato.

5 – FÁBRICA DE ÁCIDO FOSFÓRICO

Devidamente autorizada pelo Sr. Ministro das Minas e Energia conforme oficio SG/ADJ/351/74 de 31.01.74, com prioridade para a operação de crédito externo concedida nos termos dos Avisos 123 e 124 de 06.03.74 do Ministério do Planejamento e Coordenação Geral e autorização da CEMPEX – Comissão de Empréstimos Externos de acordo com os expedientes CEMPEX–74/40 e CEMPEX–74/20 de março último, a ICC, para implantação de sua fábrica de ácido fosfórico, assinou em 02.05 74, os documentos abaixo discriminados:

a) Contrato com a Krebs & Cie. S.A. visando à prestação de serviços técnicos e fornecimento de parte dos equipamentos envolvendo despesas no montante de FF 12.545.000 e Cr$ 2.815.000,00.

b) Convenção de Crédito com o Credit Lyonnais e o Banque Française du Commerce Exterieur referente ao pagamento e ao financiamento de 85% das despesas que serão efetuadas em francos franceses.

A data efetiva do contrato e da convenção de crédito foi alcançada em 27 de junho último depois de terem sido obtidas as garantias para o financiamento, concedidas pelo Ministério da Fazenda a, conforme despacho publicado no DOU de 17.05.74; registro no INPI – Instituto Nacional de Propriedade Industrial em 29.05 74; homologação pela CACEX em 27.05.74 do Acordo de Participação da Indústria Nacional e registro no Banco Central do Brasil – Firce em 27.06.74

6 – ABASTECIMENTO DE ÁGUA

Em prosseguimento aos entendimentos que vêm se desenvolvendo, a CASAN – Companhia Catarinense de Águas e Saneamento através o expediente CT/D–713/74 de 26.06.74 informou à ICC que, de acordo com a programação estabelecida, as obras para o abastecimento d'água da ICC e da cidade de Imbituba estarão concluídas com a antecipação necessária para o início das atividades da ICC em 1976

7 – ENERGIA ELÉTRICA

Estão em fase final de negociação o contrato a ser firmado com a Companhia Docas de Imbituba para fornecimento de energia elétrica durante a fase de construção do complexo fabril da ICC, e com a CELESC para o suprimento de energia elétrica a partir do início de operação em 1976

8 – TERRAPLENAGEM, DRENAGEM, SONDAGEM

Os serviços de terraplenagem, drenagem provisória e sondagem foram concluídos.

9 – EDIFICAÇÕES

Está praticamente terminado o prédio da administração e concluídas as negociações para a execução de outras instalações de serviços dos offsites.

10 – PORTO DE IMBITUBA – REAPARELHAMENTO

Gestões foram desenvolvidas junto ao DNPVN para que as obras do Porto de Imbituba relacionadas com a movimentação das cargas da ICC assumam caráter prioritário.

Rio de Janeiro, 11 de julho de 1974
Danilo Augusto Ferreira Montenegro
Presidente

BALANÇO REFERENTE AO 2o. TRIMESTRE DE 1974

ATIVO

IMOBILIZADO	
Terrenos	152.740,02
Edificações	420.477,09
Bens Móveis	259.952,96
Marcas e Patentes	488,00
Partic. Cap Outras Empresas	7.503,00
	841.161,07
DISPONÍVEL	
Caixa Pequena	3.592,45
Banco do Brasil S/A – Fpolis	370.930,64
Banco do Brasil S/A – Rio	241.533,32
Caixa Pagamentos	370.000,00
	986.056,41
REALIZAVEL	
Contas e Tít. a Receber (ORTN)	41.283.905,44
Contas e Tit. a Receber (Outros)	0,10
Adiantamentos	494.603,62
Adiant. p/Funcionários	14.678,80
Obrigações da Eletrobrás	500,00
Aplicações p/Incentivos Fiscais	360,00
	41.794 047,96
RESULTADO PENDENTE	
Desp. de Estudos e Inv. Preliminares	3.486.798,86
Construções em Andamento	480.939,78
Instalações Industriais em Andamento – Fábrica de Ácido Sulfúrico	6.419.991,62
	10.387.730,26
CONTAS DE COMPENSAÇÃO	
Ações em Caução	1.500,00
Contratos de Serviços	269.254,84
Mitsubishi Heavy Industries Ltd.	49.562.970,13
	49.833.724,97
TOTAL DO ATIVO	103.842.720,67

PASSIVO

NÃO EXIGÍVEL	
Capital	20.000.000,00
Adiant. p/futuro Aum. Capital	17.405.803,25
Reserva Especial Resultado Aplicação em ORTN.	15.272.804,86
Reserva Legal	32.093,12
Fundos (Provisão p/Depreciação)	56.873,96
Prov. p/Inden. Trabalhistas	15.830,85
	52.783.406,04
EXIGÍVEL	
Contas a Pagar – Pessoal	4.215.62
Contas a Pagar – Diversos	943,25
Retenção Contratual	89.444,67
	94.603,54
PENDENTE	
Lucros Suspensos	609.769,54
RESULTADO	
Resultado Pré-Operacional	521.216,58
CONTAS DE COMPENSAÇÃO	
Caução em Ações	1.500,00
Serviços Contratados	269.254,84
Mitsubishi Heavy Industries Ltd.	49.562.970,13
	49.833.724,97
TOTAL DO PASSIVO	103.842.720,67

DEMONSTRAÇÃO DA CONTA "LUCROS E PERDAS"

DESPESAS DE ADMINISTRAÇÃO		RECEITAS FINANCEIRAS	
Pessoal	642.976,18		
Material	29.116,56	Juros	1.165.990,50
Serviços	122.405,32	Correção Monetária	213.969,02
Eventuais	64.893,88	Outras Receitas	649,00
Result. Pré-Operacional Exerc. Corrente	521.216,58		
TOTAL	1.380.608,52	TOTAL	1.380.608,52

Florianópolis, 30 de Junho de 1974

DANILO AUGUSTO FERREIRA MONTENEGRO
PRESIDENTE

MAURO ALVES GUIMARÃES COTIA
DIRETOR

JAYME LINHARES FILHO
DIRETOR

JOÃO PEDRO NUNES
TEC. CONT. REG. CRC–SC–3306

Republicado por haver saido com incorreções.

O DNOS realiza os estudos preliminares mas ainda não sabe que tipo de obra irá realizar no rio Tubarão para conter as inundações nas cidades situadas à sua margem. Todavia, o Ministro do Interior já anunciou que o seu órgão já dispõe de recursos para realizar as obras indispensáveis à solução dos problemas das cheias da região Sul de S.C.

DNOS ainda não sabe como evitará as cheias no rio Tubarão

(Do serviço local e sucursal de Tubarão) – O Departamento Nacional de Obras e Saneamento deverá nos próximos três meses concluir os estudos preliminares que servirão de subsídios à elaboração do projeto de contenção das cheias do Sul de Santa Catarina. A informação foi prestada pelo engenheiro José Bessa, acrescentando que no momento o DNOS não sabe qual a obra que irá realizar no rio Tubarão para solucionar os problemas das inundações nas cidades localizadas à sua margem.

O Sr. José Bessa adiantou, entretanto, que o órgão poderá optar por uma solução identica à do Vale do Itajaí que resultou na elaboração do **Projeto Vale do Rio Itajaí.**

A construção de uma barragem no rio Tubarão foi anunciada há duas semanas pelo Ministro do Interior, Sr. Maurício Rangel Reis, como a provável solução para as dificuldades que a população do Sul enfrenta para livrar-se das inundações. Todavia, o Departamento Nacional de Obras de Saneamento informou que tudo dependerá dos estudos que estão sendo realizados no local por seus técnicos, podendo resultar numa simples obra de retificação do rio ou construção de diques.

O Sr. José Bessa explicou que "O DNOS tem uma filosofia de ação que consiste em reorganizar o quadro natural desorganizado pelo uso indevido ou pela ausência do uso, com razoável margem de segurança e previsão do comportamento dos elementos ambientais que condicionam as formas de vida dos grupos humanos." Disse ainda que a construção de uma represa encerra vantagens e desvantagens variáveis de acordo com os diversos fatores ecológicos apresentados diferentemente em cada lugar onde uma obra desta natureza e realizada. Conclui o engenheiro José Bessa exemplificando que quando são evitadas as cheias periódicas que prejudicam a lavoura e os centros urbanos, o processo de refertilização do solo pelo regime fluvial pode não mais ocorrer.

CR$ 1,5 BILHÕES

Durante a reunião que manteve na última semana com representantes de empresas de consultoria e planejamento para discutir os planos de viabilidade e de execução dos 18 projetos destinados à contenção de cheias, o Ministro Maurício Rangel Reis, do Interior, informou que em cinco anos serão gastos mais de Cr$ 1,5 bilhões na execução de um programa," através do qual daremos fim nas enchentes do Vale do Itajaí e região Sul de Santa Catarina"

Planos diretores de 4 cidades de SC são entregues ao Serfhau

Blumenau (Sucursal) – O Presidente da Associação dos Municípios do Médio Vale do Itajaí, Prefeito César Moritz, de Brusque, viaja hoje para o Rio de Janeiro onde manterá entendimentos com a direção do SERFHAU – Serviço Federal de Habitação e Urbanismo –, a quem fará a entrega da documentaçãoreferente ao pedido de financiamento solicitado para a execução de planos diretores físico territoriais ou cadastro em quatro municípios do Vale. O projeto está orçado em mais de Cr$ 1.500 mil, com a utilização de apenas 20% dos recursos atribuídos as partes interessadas.

As firmas vencedoras à concorrência, MÉTODO DATAMEC e CEMPLAN, deverão elaborar o Plano Diretor Físico Territorial e Cadastro Técnico Municipal de Brusque, Plano Diretor Físico Territorial de Gaspar e de Timbó e Plano Diretor Físico Territorial e Cadastro Imobiliário Fiscal de Indaial.

A solicitação da AMMVI requer um pedido de financiamento ao SERFHAU na ordem de 80% do valor total do projeto. Os trabalhos deverão ser executados num período de 180 dias, com a aplicação de Cr$ 1.100 mil no município de Brusque, Cr$ 230 mil em Indaial, Cr$ 88 mil em Gaspar e Cr$ 100 mil em Timbó.

ESTADO DE SANTA CATARINA
SECRETARIA DOS TRANSPORTES E OBRAS
DEPARTAMENTO DE ESTRADAS DE RODAGEM

AVISO
TOMADA DE PREÇOS
EDITAL Nº 19/74
RETIFICAÇÃO

O DIRETOR DO DEPARTAMENTO DE ESTRADAS DE RODAGEM DA SECRETARIA DOS TRANSPORTES E OBRAS DE SANTA CATARINA, comunica que foi feita a seguinte retificação no Edital no. 19/74, referente a Tomada de Preços para aquisição de equipamentos:

– A N E X O No.1

Onde se lê: "1 – Compressor de fabricação Nacional com as seguintes características" leia-se:

"1 – Compressor de ar com as seguintes características".

Florianópolis, 22 de junho de 1.974
Engo. Civil Ernani Abreu Santa Ritta
Diretor Geral do DERSC.

ESTADO DE SANTA CATARINA
SECRETARIA DOS TRANSPORTES E OBRAS
DEPARTAMENTO DE ESTRADAS DE RODAGEM

AVISO

O DEPARTAMENTO DE ESTRADAS DE RODAGEM DA SECRETARIA DOS TRANSPORTES E OBRAS DE SANTA CATARINA (DERSC), comunica aos interessados que se acha aberta a TOMADA DE PREÇOS – EDITAL No. 19/74, para aquisição dos seguintes equipamentos:

8 (oito) conjuntos composto de:
1 – Compressor de 250 pcm
2 – Perfuratrizes manual
1 – Afiador de brocas
32 – Brocas de aço Ø 7/8"
e demais acessórios.

As propostas serão recebidas até às 15,00 horas do dia 2 (dois) de agosto de 1974, no Protocolo Geral do DERSC., sito à rua Tenente Silveira, Edifício das Diretorias, 7o. andar, em Florianópolis, local onde será obtida cópia do referido Edital e serão prestados maiores esclarecimentos.

DERSC., em Florianópolis, 18 de julho de 1974
Eng. Civil Ernani Abreu Santa Ritta
Diretor Geral do DERSC.

ESTADO DE SANTA CATARINA
SECRETARIA DOS TRANSPORTES E OBRAS
DEPARTAMENTO DE ESTRADAS DE RODAGEM

AVISO

O DEPARTAMENTO DE ESTRADAS DE RODAGEM DA SECRETARIA DOS TRANSPORTES E OBRAS DE SANTA CATARINA, comunica aos interessados que se acha aberto o Edital de Concorrência no. 20/74, para execução de Terraplenagem, pavimentação asfáltica e obras complementares no Sistema Viário da Nova Ligação: Continente – Ilha de Santa Catarina, no aterro hidráulico da Baía Sul, numa extenção aproximada de 5,7 Km

As propostas deverão ser entregues até às 15,00 horas do dia 3 de setembro de 1974, no Protocolo Geral do DERSC., localizado no 7o. andar do Edifício das Diretorias em Florianópolis.

Cópias do referido Edital, assim como todos os esclarecimentos necessários serão obtidos na sede do DERSC., no endereço acima citado.

DERSC., em Florianópolis, 20 de julho de 1974.
Eng Civil Ernani Abreu Santa Ritta
Diretor Geral do DERSC

Joinville faz curso sobre "Moral e Cívica"

O primeiro curso de treinamento de coordenadores locais de Educação Moral e Cívica, destinado a supervisores, orientadores, diretores e professores vinculados a essa matéria, será realizado em Joinville no período de 29 deste mês a 3 de agosto, numa promoção da Secretaria da Educação e Cultura através da Coordenação de Educação Moral e Cívica. Os cursistas vinculados à 5a. Coordenadoria Regional de Educação, com sede em Joinville, terão 45 horas de aulas a serem ministradas na Escola Básica Conselheiro Mafra. Este curso será o primeiro de uma série de doze cursos que serão dados no segundo semestre deste ano e durante 1975 nas sedes das doze Coordenadorias Regionais de Educação. Os conferencistas da Comissão Nacional de Moral e Civismo são os professores Moacir de Araújo Lopes, Arthur Machado Paupério, Álvaro Neiva, João de Souza Pinto, Hélia Ferreira do Vale e outros professores vinculados à Universidade para o Desenvolvimento do Estado de Santa Catarina.

Acervo: Biblioteca Pública SC - Hemeroteca Digital Catarinense

A cidade se previne contra incêndios

O incêndio no edifício Andraus, em março de 72, além de uma grande catástrofe, serviu de aviso. Mas como foi o único grande incêndio com número considerável de vítimas nas últimas décadas, os sustos e os cuidados inspirados imediatamente, logo passaram.

Então o fogo reafirmou o seu perigo, matando centenas de pessoas em mais dois grandes incêndios: o das lojas Americanas, em dezembro de 73, e o do edifício Joelma, no último fevereiro.

A partir daí as mortes não mais permitiram que o esquecimento abafasse o medo. E a realidade do medo se tornou prevenção. O comércio de equipamentos contra incêndio foi assaltado pelo público dessas catástrofes que todo o país tomou conhecimento. As vendas aumentaram assustadoramente.

CUIDADOS

Em Florianópolis, a Extincêndio, loja especializada em equipamentos contra fogo, à rua Fúlvio Aducci, no Estreito, teve seu volume de vendas acrescido em 50 por cento, de janeiro à julho. Disse o Sr. Ony Joaquim Carvalho, proprietário da loja, que "a cada incêndio de proporções tais como as do Andraus, as vendas quase duplicam em seguida e caem em 30 por cento após uns seis meses. Entretanto, o aumento de vendas tem sido constante e temos atendido nos últimos meses três a quatro pedidos de visitas por dia para orientação e instalação de equipamentos preventivos em prédios, residências, escritórios, indústrias e estabelecimentos comerciais da Capital".

"O Departamento de Incêndio da Philippi e Companhia, teve suas vendas aumentadas em 200 por cento de janeiro para cá", afirmou o Sr. Altino de Oliveira Filho, chefe do departamento. Segundo ele "o florianopolitano ainda é muito descuidado em matéria de prevenção de incêndios mas ultimamente está acordando para o problema, alertado pelas catástrofes recentes no estado de São Paulo".

INABILIDADE

Ambos os revendedores são unânimes em afirmar que não só as vendas têm aumentado como também a preocupação com a manutenção dos equipamentos antigos.

"Contudo, - disse o chefe do Departamento de Incêndios da Philippi - continua alarmador o descuido de muitos para com a manutenção dos equipamentos. Inúmeros são os casos de extintores que já há mais de dois anos não são recarregados, tornando-se com isso simplesmente inúteis".

Fato interessante constatado, por outro lado, é a incapacidade de muitos no manejo do mais simples aparelho preventivo. Embora já os possuam há muito, poucos são os que sabem utilizar de maneira eficaz, fazendo a escolha acertada entre os muitos tipos de extintores existentes.

A má escolha do tipo de substância a ser usada para combater o fogo pode ser fatal. O uso de um extintor a base de espuma ou água-CO2 para combater um princípio de incêndio em instalações ou aparelhos elétricos por exemplo, levaria o pretenso bombeiro irremediavelmente à morte. Por serem ambas as substâncias boas condutoras de eletricidade a pessoa que estivesse manejando o aparelho perceberia instantaneamente um enorme choque ao tocar com o jato extintor num condutor elétrico.

MATERIAL

Os equipamentos mais vendidos nesse surto de prevenção têm sido, além dos extintores de CO2 para automóveis (obrigados pelo Código Nacional de Trânsito), os extintores de CO2 de 4 a 6 quilos, usados em casas e edifícios que custam Cr$ 590,00 e Cr$ 600,00; os de pó químico, para edifícios, fábricas e lojas, de 4, 6 e 10 quilos, que custam Cr$ 390,00, Cr$ 450,00 e Cr$ 550,00; e as caixas de incêndio para instalação nas paredes, custando em media Cr$ 1 mil.

APRENDA A COMBATER O FOGO

De acordo com a sua natureza, o fogo é classificado em três tipos. Conhecer o tipo que se vai combater é essencial para que não se corra um risco maior que o do próprio incêndio.

Por isso - segundo a "Extincêndio" - devemos saber que o fogo pode ser causado pela queima de:

A) Combustíveis comuns: (madeira, papel, algodão, tecidos e congêneres). Este tipo de fogo pode ser combatido com os extintores de espuma, soda-ácido, água com CO2 e água pura (mangueiras).

B) Inflamáveis (gasolina, benzina, óleo, tinta e congêneres). Deve-se usar extintores de espuma, CO2 puro e pó químico seco, apenas.

C) Causas elétricas (motores, dínamos, geradores, cabines de força, e outros aparelhos elétricos). Só se poderá fazer uso então de extintores à base de CO2 puro e pó químico seco.

Esses conselhos são dados pelos fabricantes e a desobediência dessas normas no uso pode tornar o combate ineficaz ou perigoso para quem está fazendo uso do equipamento mal escolhido.

As vendas de extintores, em algumas lojas, aumentaram em cerca de 200%

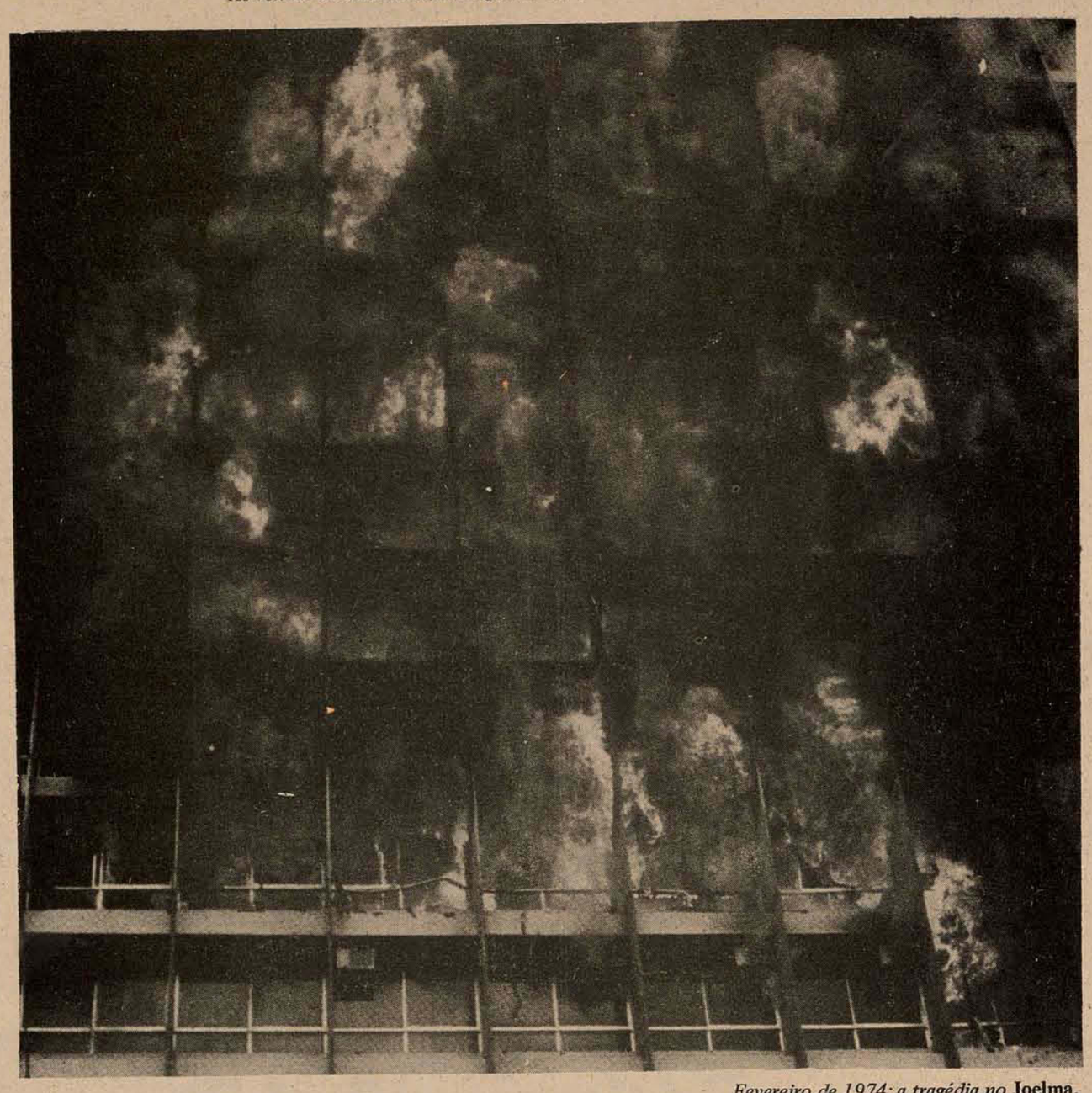

Fevereiro de 1974: a tragédia no **Joelma.**

Corpo de Bombeiros da PM, em Florianópolis

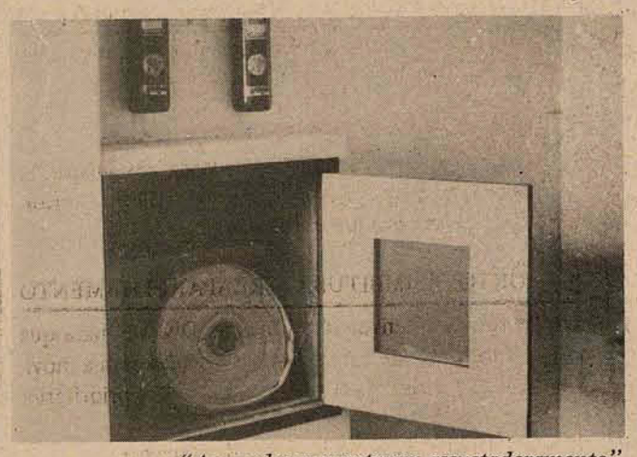

"As vendas aumentaram assustadoramente"

Essa corrida de prevenção contra o fogo causa problemas para o comércio. Sobrecarregadas de pedidos, as oito fábricas de São Paulo e a outra do Rio têm tido uma demanda maior que a produção. Isto desequilibrou a balança de procura e oferta, responsável pelos preços, ocasionando um enorme aumento nesses produtos, além de uma grande dificuldade para a compra do material.

Tanto a Extincêndio quando a Philippi concordam nesse ponto. O proprietário da primeira disse que "houve um aumento médio de 50 por cento no preço dos produtos' e o responsável pelo departamento de incêndio da segunda exemplificou dizendo: "há seis meses atrás comprava-se um extintor de 4 quilos à base de CO2 por Cr$ 240,00. Atualmente o mesmo extintor está custando Cr$ 600,00".

EVITE INCENDIOS

O fogo quase sempre se inicia por causas simples. Pequenos descuidos ou uso indevido de materiais e substâncias podem iniciar um incêndio de proporções irremediáveis. Por isso deve-se respeitar algumas normas elaboradas com o intuito de alertar contra esses erros comuns.

Esses são alguns conselhos que o Corpo de Bombeiros propõe para prevenir incêndios.

Nas residências:

a) não aumentar o número de lâmpadas sem verificar se a instalação comporta o acréscimo;

b) antes de sair, verificar se não há aparelhos elétricos ligados e que possam causar incêndios;

c) verificar antes de sair se estão fechados os registros de gás do fogão e do aquecedor;

d) não fechar a porta sem ter em mãos as chaves do apartamento.

Nas ruas:

a) evitar excesso de pessoas em coretos e palanques;

b) não deixar soltar pipas junto a redes elétricas;

c) não queimar papéis e madeiras em terrenos baldios;

d) não estacionar veículos junto a hidrantes de incêndio;

e) não abastecer com gasolina geradores de luz em funcionamento;

f) não abastecer o automóvel com o motor em funcionamento.

Conselhos gerais:

a) tenha de cor ou mantenha à vista o número do Corpo de Bombeiros da sua cidade (Florianópolis - 3313 e 3314);

b) quando solicitar socorro ao Corpo de Bombeiros, dê o número do aparelho que está utilizando para possibilitar a confirmação do pedido;

c) de carro ou a pé, ao ouvir a sirene do Corpo de Bombeiros, de imediata passagem ao socorro;

d) procure conhecer o emprego da aparelhagem de prevenção de incêndio de seu prédio. Mantenha-se em perfeito estado de funcionamento;

e) quando substituir um fusível queimado por outro e este fundir-se tambem, recorra a um profissional para inspecionar o circuito elétrico;

f) não permita que crianças brinquem com fogos de artifício, fósforos e balões. Essas brincadeiras, aparentemente inocentes, podem transformar-se em imprevistas catástrofes;

g) nunca arrombe portas nem janelas de casas incendiadas antes da chegada dos bombeiros. O ar penetrado forma correntes que vão ativar as labaredas;

h) as crianças nunca devem ser deixadas a sós, encerradas em casa. Ao sobrevir um incêndio, a simples fumaça poderá causar-lhes a morte;

i) não se deve bater com peças metálicas nos tampões dos recipientes de inflamáveis quando estiverem emperrados;

j) não use papeis ou panos em torno de lâmpadas ou tulipas como quebra-luz, pois esta prática tem sido causa de vários incêncios;

k) o uso de inflamáveis na limpeza do lar é desaconselhavel. O vapor da gasolina inflama-se rapidamente. Use para limpeza um material não inflamável;

l) nunca fume na cama com o pretexto de conciliar o sono. Isto é sumamente perigoso;

m) lançar pontas de cigarros acesas a asmo tem sido causa de incêndios. Lembre-se que ao seu redor sempre existe um lugar onde apagá-las;

n) o fusível é a segurança de um circuito elétrico. É perigoso substituí-lo por dispositivo inadequado que no caso de um curto-circuito provocará incêndio. (As normas foram fornecidas pelo departamento de incêndio de Philippi &Cia) .

O mau tempo contribuiu para mais dois acidentes

O tempo chuvoso de ontem na Capital e suas consequentes dificuldades na visibilidade e pistas escorregadias causou acidentes na BR–101 e na avenida Ivo Silveira. As autoridades policiais de Florianópolis registraram, nessas duas vias, dois atropelamentos. Uma das vítimas se encontra internada no Hospital de Caridade com ferimentos gravíssimos, inspirando sérios cuidados médicos

O primeiro deles ocorreu na avenida Ivo Silveira, às 13 horas. Alsívio Antônio de Souza, 27 anos, dirigia sua Kombi em direção ao centro quando, tentando atravessar a rua de bicicleta, José Salomão de Oliveira, de 23 anos, residente em Roçado, foi colhido pelo veículo que, embora freado, continuou avançando. José Salomão sofreu ferimentos leves mas teve que ser medicado no Hospital dos Servidores.

O mais grave dos acidentes ocorreu no trevo de Biguaçu, na BR–101, às 14 horas. José Joaquim de Souza, de 69 anos, deixou sua carroça no acostamento e quando tentava atravessar a pista foi colhido por outra Kombi.

O motorista, Albino Faustino Floriano, 38 anos, se dirigia para a Capital. Embora tentando evitar, o freio não surtiu muito efeito e a batida resultou graves ferimentos no Sr. José Joaquim de Souza que foi internado no Hospital de Caridade com fratura no crânio, nas costelas e em ambas as pernas.

CONSUL S/A

Em contínua fase de expansão, prossegue admitindo novos colaboradores.
Dispomos de oportunidades de início imediato para:
– DESENHISTAS PROJETISTAS
– CRONOANALISTAS
– CRONOMETRISTAS
– CORRESPONDENTES
– TÉCNICOS INDUSTRIAIS
– MECÂNICOS FERRAMENTEIROS
– GUARDAS INDUSTRIAIS
A Empresa oferece:
– SALÁRIOS COMPENSADORES
– ASSISTÊNCIA SOCIAL AOS FUNCIONÁRIOS
– ESTABILIDADE NO EMPREGO
INFORMAÇÕES: Seção de Recrutamento e Seleção de Pessoal, Rua Araranguá, 514 - JOINVILLE - SC
ATENDIMENTO: De 2a. à 6a. feira, das 7:30 às 12:00 e das 13:00 às 18:00 horas.
- VENHA CONVERSAR CONOSCO -

Ontem
uma gota no oceano
Hoje integrada
a um oceano de gotas

Mudamos o símbolo.
Sempre estivemos de olho em Santa Catarina.
Finalmente conquistamos o território Barriga Verde.
Conseguimos com o nosso 6, envolver o Estado e o coração dos Catarinenses, com uma programação NACIONAL.
Aí está o novo símbolo da Cultura.
Símbolo da integração da nossa terra com a grandeza deste País.
Agora onde você estiver, estará também um pouco de nós, dentro do novo esquema NACIONAL da REDE TUPI DE TELEVISÃO.

tv cultura
canal 6
Florianópolis
ILHA DE SANTA CATARINA

Ácervo: Biblioteca Pública SC - Hemeroteca Digital Catarinense

BETO

Stodieck

Escreveu não leu,

pau comeu.

Um premio extra está previsto para o Festival da Pandorga: esta coluna oferecerá um prêmio à pandorga mais cafona – a maiskitsh, se assim preferirem. A prenda por enquanto e segredo, mas, podem crer, fará juz à pandorga.

Iê-iê-iê que onda, uma festa do arromba

O Paineiras, no último sábado, conseguiu reviver um dos seus grandes dias – só vistos ha alguns bons anos atrás, quando da sua antiga sede sob o cine São José. É que o clubinho estava quase que relegado ao esquecimento, apenas utilizado pela sua homogenea frequência de almas gemeas. E no sábado, não havia quem lá não estivesse, das mais diversas procedencias e tendencias. A juventude florianopolitana, em peso, atendeu aos chamados de Cacau Menezes e prá lá se mandou, muito a fim de curtir um bom som a cargo de Ricardo Tapado, do "Stúdio Boom".

Cacau, mais Ricardinho Machado, querendo aproveitar as férias para viagens (e como estavam sem dinhe iro) resolveram fazer uma festa que serviria tambem para relançar o outrora famoso disc-jockey da rádio A Verdade. E serviu, porque, o que Cacau ouriçou (e falou: estava com saudades...) não está no gibi, apesar da total falta de experiência (haja visto a desorganização reinante durante o desfile – por sinal um reino dos mais simpaticos). Como consequência, os dois promotores da festa, a essas alturas, já estão rumando pro Rio e, de lá, prá Vitória, Espirito Santo. E mais: segundo Cacau, quando voltar, e sua idéia fazer, mensalmente uma festa no gênero Só que não será no Paineiras.

Mais um colunista do absurdo na terra - en passant

Deverá chegar à Florianópolis no próximo sabado pela manhã um dos mais conhecidos e respeitados jornalistas do Brasil: Léo Gilson Ribeiro, da revista "Veja" e autor do livro "Crônicas do Absurdo". Virá a convite do Stúdio A/2, para o Festival da Pandorga (que acontecerá na Beira – Mar Norte nos dias 27 e 28 e que, desde já, está ouriçando a cidade). Em sua companhia estará o fotógrafo, tambem da "Veja", Sérgio Sade. A dupla por aqui ficará até a próxima segunda-feira.

Entrando pelo tubulão

Tubulão, a já famosa casa de show que está sendo montada na avenida Beira-Mar no lugar onde, um dia, foi o San Remo, teve a sua inauguração mais uma vez transferida: será aberta, impreterivelmente, no dia 2 de agosto que, por sinal, uma sexta-feira. É que a chuva que tem caído insistentemente por estes dias em Florianópolis impediu que a fachada fosse concluida a tempo. Assim sendo, fica transferida por uma semana apenas a inauguração da casa que está prometendo dar uma reviravolta na vida noturna da cidade. Daqui prá frente os concorrentes ou entram prá valer (e prá isso é necessário muito dinheiro – ou imaginação) ou pelo cano, ou pelo tubulão, como queiram.

As de ouro que vendem na Az de Ouro

Família que vende unida continua vendendo: Magali Moura e uma das filhas (a outra está do outro lado da rua, com o pai) atendendo a uma interessada consumidora de discos nacionais. Foto L.P. (que não é Long Play) Peixoto.

Zury Machado

Patrícia Brandão, uma beleza de broto que dia 5 próximo sera debutante do Criciúma Country Club.

O Secretário dos Serviços Sociais, Coronel Marcelo Bandeira Maia, acompanhado de seus assessores, visitou as obras que estão sendo realizadas por aq ela Secretaria em varios Municípios. Foram inspecionadas também as obras do Centro Comunitário e instalação de play-ground no Bairro Bela Vista que estão sendo executadas pela Companhia de Habitação de Santa Catarina e o Centro de Recepção e Triagem Daysi Werner Salles.

* * *

Já está de regresso de sua viagem de nupcias, o casal de nossa sociedade Inês Helena e Augusto Guilherme Fett. O jovem casal já foi homenageado com jantar na residencia do sr. e sra. Dr. Milton Fett e com um almoço, pelo dr. Clovis Silva e sra., no restaurante Manolo's.

* * *

A Dra. Maria Aparecida Barbosa agora atende seus clientes, com sua peculiar simpatia e dedicação, em seu novo "Laboratório de Análises Clínicas", instalado no térreo do edifício Centro Executivo Miguel Daux, rua Anita Garibaldi loja 6.

* * *

O tapeceiro Tirelli e sua bonita esposa Stela, já há alguns dias encontram-seem Manaus, devendo regressar a Capital catarinense no próximo mês.

* * *

Tânia Samira, filha do casal Maria José e Ayr Freitas, aniversariou domingo. Na residencia de seus pais Tânia Samira recebeu convidados para um jantar.

* * *

O secretário Orlando Bértoli, do Governo, recebeu, em audiência os deputados Dib Cherem, Albino Zeni e Wilmar Dallanhol, Homero de Miranda Gomes e Ralf Knesel, oportunidade em que trataram de diversos assuntos relacionados com as regiões que representam na Câmara Federal e Assembléia Legislativa.

* * *

A bonita sra. Zaira Tomaseli, foi vista na Carroussel Boutique, adquirindo a moda jovem para a viagem de férias de seus filhos a cidade de Gramado.

* * *

O sr. Benedito de Oliveira Pereira, Presidente da APAE na cidade de Lages, está nos convidando para as comemorações da 2a. Olimpiada Catarinense da APAE, que se realizará no proximo dia 3.

* * *

Cumprimentamos o sr. e sra. Eduardo Rosa, pela suas bodas de prata hoje Logo mais o casal comemora o acontecimento com missa na Igreja de Santo Antônio.

* * *

Sábado o sr. e sra. Dário Tavares em sua casa de veraneio na Lagoa da Conceição, recebeu amigos para um almoço quando comemorava a chegada de sua filha Dulce, que reside no Rio.

* * *

Bertoldo Werner Salles, um dos classificados no Vestibular da Esag, com um grupo de amigos comemorou o acontecimento no Saveiros.

* * *

Nilson Ruy Berkenbrek, um dos caixas-alta da cidade de Lages, já há alguns dias deixou a serra, para rever amigos na capital paulista.

* * *

Os secretários Glauco Olinger, Paulo Aguiar, Prisco Paraiso, Walberto Schmidt, Dr. Alfredo Daura Jorge e Deputado Gentil Belani, participaram da comitiva do Governador Colombo Machado Salles, em suas inaugurações de obras hospitalares no Oeste do Estado, realizadas na última semana

Maria Candida Assis Horn, uma das bonitas senhoras de nossa sociedade.

A bonita senhora Mara Cherem, passando férias em nossa sociedade.

PARTICIPAÇÃO

Oi Gente! É isso aí.
MAMÃE LANDA E PAPAI MAURY
participam aos parentes e amigos que estão vidrados de alegria com a minha chegada

MURILLO ANTENOR BORGES

Eis a dupla de padrinhos que terei - Tio Werner e Tia Zulma. Maternidade Carlos Corrêa – 29/07/74.

GGK

© VOLKSWAGEN DO BRASIL S.A.

Passat. Muito prazer.

O Passat já chegou badalado, mas não é por isso que não precisa se apresentar. Mesmo porque ninguém podia imaginar que o Passat ia ser tão bonito assim. E tão gostoso de dirigir.

Já foi muito comentado, mas você só vai acreditar no seu desempenho na hora em que sentar atrás do volante e pisar no acelerador. O Passat faz de 0 a 100 em 15,3 segundos. Ele vai embora mesmo e logo atinge a velocidade máxima, que ele mantém com facilidade. Na primeira curva você nota a ótima estabilidade proporcionada pelo seu avançado sistema de suspensão.

O motor dianteiro refrigerado a água tem a técnica mais aperfeiçoada de sua classe. 250.000 europeus confiando hoje nos seus Passat comprovaram isso, assim como a eficiência de seu sistema de freios com duplo circuito, em diagonal. Proteção dupla para assegurar uma parada firme mesmo quando a estrada e o tempo são dos piores.

O conforto do Passat é grande. Ele é extremamente macio. Os bancos são reclináveis até a posição horizontal, anatômicos e ajustáveis, deixando você mais descansado no fim de uma longa viagem. Mesmo quando você leva mais quatro passageiros entusiasmados com o espaço interno.

Esperamos até agora para apresentar um carro como este a você, porque ele tinha que ser o automóvel mais aperfeiçoado de sua classe. Foi um trabalho bastante árduo, mas bem compensador.

Chegou o Passat. Muito prazer.

Acervo: Biblioteca Pública SC - Hemeroteca Digital Catarinense

Amauri VOLKSWAGEN

COMÉRCIO DE AUTOMÓVEIS

FUSCÃO BRANCO LOTUS – OK -
FUSCÃO AZUL PAVÃO 1972
VARIANT AZUL DIAMANTE 1972
FUSCÃO VERDE GUARUJÁ 1972
FUSCÃO BRANCO LOTUS 1972
FUSCÃO MARFIM 1971
FUSCÃO LARANJA 1971
FUSCÃO VERMELHO 1971
T L –EIGE CLARO 1971
VOLKS 1300 VERDE FOLHA 1970
VOLKS 1300 AZUL 1969
VOLKS 1300 BRANCO LOTUS 1967
. . . . . MAVERICK - OK - BRANCO
MAVERICK AZUL REGATA 1974
MAVERICK AMARELO 1974
. . . . . FORD CORCEL VERMELHO JAMBO - OK -
. . . . . FORD CORCEL BRANCO EVEREST - OK -
FORD CORCEL VERMELHO CADMIUN 1972
CORCEL 4 PORTAS TURQUESA 1972
CORCEL 4 PORTAS TURQUESA 1971

POSSUÍMOS CARROS ZERO QUILÔMETRO DE QUALQUER MARCA
R. Gal. Gaspar Dutra, 90 – Estreito
Fones: 6628 – 6632 – 6312
Florianópolis.

GATÃO AUTOMOVEIS

Francisco Tolentino, 13 – Fone 29-80

Volkswagen 1300 Azul Diamante 1971
Corcel Cupê Luxo Azul 1970
Brazilia Branca 1974

COMPRAMOS A VISTA E PAGAMOS O MELHOR PREÇO – CRÉDITO IMEDIATO.

JENDIROBA AUTOMÓVEIS LTDA.

R. Saldanha Marinho Esq. de João Pinto
FONES: 4673 – 2952

OPALA VÁRIAS CORES 1974
DODGE 1.800 VÁRIAS CORES 1974
Galaxie Landau Ok cor Ouro Libra Met. T/Vinil bege ... 1974
OPALA HIDRAMÁTICO 1974
JEEP 1973
CORCEL 1971
TL 1.600 1971
GALAXIE. 1967
LANCHA FIBRA DE VIDRO VÁRIOS MODELOS

NÃO FECHAMOS PARA ALMOÇO
COMÉRCIO DE AUTOMÓVEIS, BARCOS
Financiamentos até 36 meses

C. RAMOS S.A.

COMÉRCIO E AGÊNCIAS
Revendedor Autoriza do Volkswagen
Rua: Cel. Pedro Demoro no. 1466
FONES: Dep. Vendas: 6381
Peças: 6244
Oficina: 6585
Administração: 2250

VEÍCULOS USADOS

1300 – Vermelho 1968
1300 – Bege 1969
1500 – Azul 1970
1500 – Vermelho 1973
Kombi – Branca 1972

VEÍCULOS NOVOS:

TL 4 PORTAS – Amarelo Safari ..... OK
KARMANN GHIA TC – Vermelho ..... OK

Dispomos de motores 1300, 1500 e 1600, novos ou recondicionados à base de troca.

CARIONI COM. AUTOMÓVEIS LTDA.

Av. Rio Branco. 53 - Fone 3966

[illegible] 1971
[illegible] 1973
[illegible] 1967
Volks [illegible] 1968
Volks Se[illegible] 1969

CARIONI – Tradição e conceito no ramo de automóveis.

VENDE-SE GALAXIE 1973

Vende-se de um só dono, pouca quilometragem, troca-se por carro de menor valor. Tratar pelo telefone número 3480 ou na rua Lacerda Coutinho no. 5.

VENDE-SE

Malharia completa, em plenas condições de funcionamento, com ótima clientela, localizada no centro. Tratar pelo fone 4155

TERRENO - VENDO

Vendo 1 lote medindo 24x80,00 Canasvieira, a 50 metros da Praia.
Tratar Fones - 20-82 e 25-48 Creci – 31

SOCIEDADE MÉDICO HOSPITALAR SC LTDA.

HOSPITAL SAGRADA FAMÍLIA

Comunica a todos que possuirem o Contrato Particular de Assistência Médico Hospitalar e Farmacêutica, com o referido Hospital, para que compareçam ao Edifício Dias Velho, 7o. andar, sala 713, de 13,30 a 17,30 horas diariamente, munidos dos respectivos comprovantes de pagamento para que sejam ressarcidos pela suspensão do contrato, motivado pela venda.

Justa, justa homenagem, é registrar a data natalícia da Sra. Herodines da Silva Tolentino, casada aos 14 dias do mês de dezembro de 1929, nesta capital, à rua José Veiga, hoje Av. Mauro Ramos, com o Sr. Adhemar Bittencourt Tolentino, filho de tradicional família catarinense. Seu avô, Deputado Francisco Tolentino, foi o Estadista, que na época escreveu a primeira Carta Magna do nosso Estado.

Dona Herodines nasceu aos 23 de julho de 1908, no antigo Bairro Coqueiros, hoje o maior e mais bonito bairro de nossa capital, por ter diversas praias de banho bem frequentadas e as melhores da redondeza, para não dizer, a melhor. Suas ruas são todas bem traçadas e asfaltadas, com belas casas residenciais.

Dona Herodines recebeu dos pais o apelido de Santinha, isto quando criança, porque era bem gorduchinha e bonita e não dava trabalho algum para criá-la. Onde a colocavam para brincar, ficava sem se aborrecer. Até hoje mantém este apelido.

Aos 13 anos, já grandinha, andando na escola, seus pais arranjaram-lhe na Casa Atherinos de Syriaco e Miguel Atherinos na rua Conselheiro Mafra, 29, nesta capital, um emprego de ajudante de Guarda-Livros, ganhando 30 mil réis mensais, para ajudar nas despesas da casa e para suas despesas com lanches e passagens de lanchas, Estreito-Florianópolis, que naquela ocasião se pagava 100 réis. Quando não se atravessava da Ilha para o Continente de lancha, fazia-se com o bote a vela, que era também bem gostoso, pagando-se o mesmo preço de 100 réis. Nas vésperas de 14 de dezembro de 1929, Dona Herodines deixava a firma onde trabalhava, quando já ganhava o ordenado mensal de 100 mil réis. Isto para casar-se com o Sr. Adhemar B. Tolentino, que na época trabalhava no nosso comércio, deixando-o em seguida, para ir trabalhar na cidade de Jaguaruna, como Agente Fiscal das Rendas Estaduais. Deste enlace nasceram onze filhos, sendo que um foi nati-morto, que se vivo fosse, teria hoje 41 anos. Os outros dez, foram todos criados gozando sempre de boa saúde. Dona Herodines considera-se muito feliz com este matrimônio porque criou seus dez filhos que hoje estão todos bem casados, graças a Deus e que, já lhe deram 44 netinhos, dos quais um também morreu. Têm portanto, dez filhos e 43 netos, todos saudáveis.

Dona Herodines completa hoje 66 anos e seu marido completou em 4 de junho, 63, sendo que, no dia 14 de dezembro próximo completarão 45 anos de casados.

Vamos abaixo relacionar o nome dos seus 10 filhos em ordem do mais velho para o mais moço. São eles:

Hélcia Maris, casada com o Sr. Hélcio Moritz – 6 filhos
– Adhemar Junior, casado com D. Neusa Dalva – 9 filhos
Frank, casado com D. Elizete – 3 filhos
– Helenir, casada com o Sr. Agenor Krobel – 6 filhos
– Elvira Maria, casada com o Sr. Vlmir Santos – 9 filhos
– Alcides, casado com D. Neuza – 2 filhos
– Ari, casado com D. Mariza – 4 filhos
– Helena Maria, casada com o Sr. Evaldo Bittencourt – 3 filhos.
– Estelita Maria, casada com o Dr. Egon Brandes – 1 filho
– Edeme Gláucia, casada com o Sr. Gerson Luz – nenhum filho.

O casal Adhemar e Herodines estão com três netos noivos, que são: Mônica Daizy e Agenor Jr., filhos do casal Helenir e Agenor Krobel e a Silvana, filha do casal Hélcia e Hélcio Moritz. Breve teremos bisnetos, dizem eles.

Dona Santinha nunca teve empregada doméstica para ajudá-la; tanto que, quando ganhava seus filhos, sua irmã Hilda ou a Aracy iam ajudá-la, quando não era a sua querida mãe, a velhinha D. Catarina.

Dona Herodines com seus 66 anos, com sua cabecinha toda com cabelos pretos, e seu marido Adhemar com seus 63, porém com a cabeça toda branca, consideram-se muito felizes, porque com a recente doença do seu marido, o qual esteve 15 dias internado no Hospital e continua em tratamento há quase dois meses, seus filhos reuniram-se e fizeram toda despesa de Hospital, médico, medicamentos e alimentação, não deixando seus pais gastarem um só centavo. São todos muito unidos.

Felicitamos Dona Herodines (Santinha) pela passagem do seu aniversário hoje, ao completar 66 anos e ao Sr. Adhemar B. Tolentino, que completou 63 anos no dia 4 de junho próximo passado.

TELEFONE

Vendo um telefone residencial do Continente. Tratar pelo telefone 4550

DEPARTAMENTO CENTRAL DE COMPRAS
TOMADA DE PREÇOS No. 74/0518
AVISO

O DEPARTAMENTO CENTRAL DE COMPRAS torna público, para conhecimento dos interessados, que receberá propostas de firmas habilitadas preliminarmente, nos termos do Decreto GE. 8.755 de 15.12.69, até as 15 horas do dia 06 de Agosto de 1974, para o fornecimento de "MATERIAL ESPORTIVO".

O Edital encontra-se afixado na sede do DEPARTAMENTO CENTRAL DE COMPRAS, à Avenida Mauro Ramos no. 212, Florianópolis, onde serão prestados os esclarecimentos necessários e fornecidas cópias de Edital.

Florianópolis, 22 de Julho de 1974
JOÃO JORGE DE LIMA
Diretor Geral.

ORAÇÃO AO DIVINO ESPÍRITO SANTO

Espirito Santo. Tu que me esclareces em tudo, que iluminas todos os caminhos que eu atinja meu ideal. Tu que me dás o dom Divino de perdoar o mal que me fazem que em todos os instantes de minha vida estás comigo, quero neste curto diálogo agradecer por tudo e confirmar uma vez que não quero separar-me de ti. Por maior que seja a ilusão material, não será o mínimo da vontade que sinto de um dia estar contigo e todos os meus irmãos na glória perpétua. Agradeço-te uma vez mias.

A pessoa deverá fazer esta oração 3 dias seguidos sem fazer o pedido. Dentro de 3 dias será alcançada a graça por mais difícil que seja. Publicar assim que receber a graça. M.H.S.

DOCUMENTOS EXTRAVIADOS

Foram extraviados os documentos, Carteira Nacional de Habilitação, Categoria Profissional e Certificado de Reservista de 3a. Categoria, pertencente ao Sr. Pedro Ido Cruz.

Tubarão, 19 de julho de 1974.

CERTIFICADO EXTRAVIADO

Foi perdido o Certificado de Propriedade do veículo marca Volkswagen, ano 1971, placas WE-7793, pertencente ao sr. João Luciano Mattos.

DOCUMENTOS EXTRAVIADOS

O Sr. DILNEI DOS SANTOS, declara que extraviou os documentos de seu veículo marca Volkswagen, ano/69, cor verde folha, Chássis no. B9615826, Motor no. BF282055, Placas SI–0287

Siderópolis–SC, 18 de julho de 1974.

TRANSPORTES RÁPIDOS WEISS

Curitiba – Joinville – Blumenau – Itajaí e Florianópolis
KOMBI – Semanalmente para Transporte de Encomendas Rápidas.
Representante em Florianopolis
"PRENDA"
Av. Mauro Ramos, 286 – Fone 37-53 – Florianópolis
Rua Mateus Leme, 2138 – Fone 24-1937 – Curitiba.

TRANSPORTADORA MANIQUE S/A LIMITADA

MATRIZ
Rua Henrique Lage, 2095 – fone 2129 – Criciúma SC.
FILIAIS
São Paulo: R. Alegria, 36 – Fones 92-1070 – 292-4859 e 292-24953
Joinville: Rua Ignácio Bastos, 1335 – Fone 4093.
Florianópolis: Rua José Cândido da Silva, 640 – fone 6501.
Tubarão: Rua Acácio Moreira, 1459 – fone 1478.
Porto Alegre: Av. Guido Mondin, 533 – fone 226926

CONFIE NA EFICIÊNCIA MANIQUE

CASA ALUGA-SE

Aluga-se uma casa com dois quartos, sala, cozinha, garagem, e demais dependências, situada à rua Trajano Margarida, 18 – Trindade. Aluguel Cr$ 500,00. Tratar à rua Anita Garibaldi – Ed. Daniela – apto. 405 com sr. Izeu Araújo.

BELÍSSIMA ÁREA - VENDO

Vendo uma area de 7 000 m2 c/ampla frente para Baía Sul, local previlegiado.
Informações fones: - 20-82 e 25-48 Creci – 31

CASA C/280m2 - VENDE-SE

Belíssima residência com 3 quartos acarpetados, dois banheiros, mármore em todas as peças frias, armários embutidos (inclusive na cozinha) forno e fogão Kitchens, lustres, cortinas, garagem para dois carros, ar condicionado (2) etc.
Preço Cr$ 460.000,00 (180.000,00 transferência de financiamento, saldo a combinar)
Tratar no Edf. Dias Velho salas 16 e 17 ou fone 3537 – Regis Imóveis Creci 142.

REGIS imoveis CRECI No. 142

COMPRA VENDA E TROCA DE IMÓVEIS

Rua Felipe Schmidt no. 27 Ed. Dias Velho s.16 Telefone 3537

FÁBRICA DE CONFECÇÕES INFANTIS VENDE-SE

Em pleno funcionamento, com representantes no Rio de Janeiro, Porto Alegre, Curitiba e Sta. Catarina/Valor do estoque mais maquinário de Cr$ 100.000,00 / Preço para venda: Cr$ 85.000.00
Tratar no Edf. Dias Velho salas 16 e 17 ou fone 3537 Regis Imóveis, Creci no. 142.

Dr. Cássio José Poffo

Advogado
OAB/SC – 1543 – CPF 029857809/34
Causas Cíveis
Escritórios: Rua Deodoro, 11 (anexo à Administradora Imóveis São Francisco Ltda. Fone 3795) Rua Fulvio Aducci, 1621 – Estreito – Fpolis.

DEPARTAMENTO CENTRAL DE COMPRAS
TOMADA DE PREÇOS No. 74/0519
AVISO

O DEPARTAMENTO CENTRAL DE COMPRAS torna público, para conhecimento dos interessados, que receberá propostas de firmas habilitadas preliminarmente, nos termos do Decreto GE. 8.755 de 15.12.69, até as 15 horas do dia 05 de Agosto de 1974, para o fornecimento de "PAPÉIS PARA IMPRESSÃO".

O Edital encontra-se afixado na sede do DEPARTAMENTO CENTRAL DE COMPRAS, à Avenida Mauro Ramos no. 212, Florianópolis, onde serão prestados os esclarecimentos necessários e fornecidas cópias de Edital.

Florianópolis, 22 de Julho de 1974
JOÃO JORGE DE LIMA
Diretor Geral

DEPARTAMENTO CENTRAL DE COMPRAS
TOMADA DE PREÇOS No. 74/0521
AVISO

O DEPARTAMENTO CENTRAL DE COMPRAS torna público, para conhecimento dos interessados, que receberá propostas de firmas habilitadas preliminarmente, nos termos do Decreto GE. 8.755 de 15.12.69, até as 15 horas do dia 06 de Agosto de 1974, para o fornecimento de "MÓVEIS ESCOLARES".

O Edital encontra-se afixado na sede do DEPARTAMENTO CENTRAL DE COMPRAS, à Avenida Mauro Ramos no. 212, Florianópolis, onde serão prestados os esclarecimentos necessários e fornecidas cópias de Edital.

Florianópolis, 22 de Julho de 1974
JOÃO JORGE DE LIMA
Diretor Geral

DEPARTAMENTO CENTRAL DE COMPRAS
TOMADA DE PREÇOS No. 74/0520
AVISO

O DEPARTAMENTO CENTRAL DE COMPRAS torna público, para conhecimento dos interessados, que receberá propostas de firmas habilitadas preliminarmente, nos termos do Decreto GE. 8.755 de 15.12 69, até as 15 horas do dia 05 de Agosto de 1974, para o fornecimento de "MATERIAL DE EXPEDIENTE EM GERAL".

O Edital encontra-se afixado na sede do DEPARTAMENTO CENTRAL DE COMPRAS, à Avenida Mauro Ramos no. 212, Florianópolis, onde serão prestados os esclarecimentos necessários e fornecidas cópias de Edital.

Florianópolis, 22 de Julho de 1974
JOÃO JORGE DE LIMA
Diretor Geral

IMOBILIÁRIA BERCATON LTDA.

R. Cel. Pedro Demoro, 1791 – FONE 6674
CRECI no. 119 Estreito – Fpolis. SC

ALUGAM–SE
SALAS para escritório, acarpetada, c/sanitário – Estreito.
SALA para escritório – 10 andar – Centro Ex. Miguel Daux.
APTO c/3 qtos. – dep/empregada e garagem p/2 carros – Centro.

VENDEM–SE
3 – CASAS rua Alte. Carneiro p/Cr$ 35.000, – Cr$ 37.000 e Cr$ 40.000,00
CASA c/todas dependências e garagem – rua Tupan – Cr$ 90.000,00
2 – CASAS a rua Pe. Schroeder c/terreno – Cr$ 65.000,00
CASA c/terreno de 11.200m2 em S/Grande – Cr$ 70.000,00
CASA c/terreno de 660m2 – Itaguaçu – p/Cr$ 130.000,00
CASA c/terreno de 310m2 – Pantanal – p/Cr$ 15.000,00
CASA c/terreno de 300m2 – Barreiros – p/Cr$ 60.000,00
CASA c/terreno de 300m2 – Estreito – Cr$ 95.000,00
LOTE c/300m2 de esquina – Estreito – p/r$ 25.000,00
LOTE c/600m2 de esquina – Canasvieiras – p/Cr$ 25.000,00
LOTE c/330m2 todo plano – Estreito – p/Cr$ 15.000,00
LOTE –c/2.000m2 na praia de S/Antônio– p/Cr$ 25.000,00
LOTE c/550m2 de esquina – J. Atlântico – p/Cr$ 20.000,00
2 LOTES na PRAIA DO SONHO – frente p/o mar p/Cr$ 20.000,00
5 LOTES em Coqueiros c/vista p/o mar a Cr$ 30.000,00 c/um.
CASA c/ 3 quartos – NOVA s/habite-se c/garage p/Cr$ 190.000,00

SERVIÇO SOCIAL DO COMÉRCIO - SESC
ADMINISTRAÇÃO REGIONAL DE SANTA CATARINA

EDITAL DE HABILITAÇÃO PARA CONCORRÊNCIA

O Serviço Social do Comércio – SESC, Administração Regional de Santa Catarina, leva ao conhecimento dos interessados que abriu inscrição para registro de empresas que queiram se habilitar a concorrência para a construção de um prédio com área de 979,05m2 (metros quadrados) na cidade de Lages, Avenida D. Pedro II, cujo prazo de construção não poderá ser superior a 365 dias corridos.

Os interessados deverão apresentar os seguintes documentos:

a) Contrato Social ou Certidão fornecida pela Junta Comercial, comprovando o capital registrado e integralizado que deverá ser igual ou superior a Cr$ 400.000,00 (Quatrocentos mil cruzeiros).
b) Prova de idoneidade financeira constituida por atestados fornecidos por pelos menos dois bancos, datados com menos de trinda dias de apresentação.
c) Certidão negativa dos Cartórios ou Ofício de Distribuição de Protestos de Títulos referentes a cinco (5) anos anteriores a data da apresentação.
d) Prova de quitação com a Previdência Social.
e) Prova de quitação com o CREA relativa a firma e a seu técnico responsável.
f) Prova de idoneidade técnica e financeira constituida por atestados de entidades públicas ou privadas para as quais a firma tenha executado obra da mesma natureza e de área equivalente ou superior.
g) Apolice de seguro de acidente do trabalho.
h) Prova de quitação de Contribuição Sindical.

Os documentos deverão ser entregues em duas vias na sede da Entidade localizada a Rua Felipe Schmidt 117, 1o. andar até o dia 26/8/1974 às 18 horas.

Maiores informações serão fornecidas aos interessados na sede da Entidade, no horário de 12,00 às 18,30 horas ou pelos telefones 3251 – 2908 – 2880 – 4202 – 4288, em Florianópolis.

José Marçal da Silva
Chefe da Divisão de Material e Patrimônio

APARTAMENTO EM COQUEIROS

Vendo com garagem Area de 100 m2 aproximadamente. Preço de ocasião.
Fones: - 20-82 e 25-48 Creci – 31

IMOBILIÁRIA GLOBO LTDA.

R. Gaspar Dutra, esq. c/Afonso Pena. Fone 6448 – CRECI – 308
Estreito – – Florianópolis–

VENDE–SE
APARTAMENTOS, CASAS e TERRENOS, bem localizados que podem ser financiados.
Em destaque temos um apartamento na melhor zona residencial da capital, todo mobiliado. Preço: Cr$ 255 000,00.

PRÉDIO - Vende-se

Vende-se um prédio, situado à Rua dos Ilheus no. 2, (Casa dos Confeitos), Tratar c/Sr. Saulo Santos, Rua Nunes Machado, 7, alto Padaria Foguinho, na parte da manhã.

BALNEÁRIO CAMBORIÚ

Vende-se um terreno no Balneário Camboriú, ótima localização, medindo 270 m2. Preço de ocasião. Interessados devem tratar com o Sr. ANTONIO, na Rua Blumenau, 1.028 – Fone 520 em ITAJAI – SC.

CONSTRUTORA DAL'BÓ LTDA.

Necessita de operadores de máquinas de terraplenagem e Pavimentação.
Preço – Cr$ 0,60 m3/Km
Distância de transporte variada de 10 a 40 km, em estradas asfaltadas.
Serviços em Tubarão, Criciúma e Laguna.
Os interessados deverão dirigir-se a:
CRICIÚMA – à Rua Henrique Lage, 238 ou em TUBARÃO: à Av. Marcolino Cabral, 747

Acervo: Biblioteca Pública SC - Hemeroteca Digital Catarinense

Oficina de quintal ensina a economizar gasolina

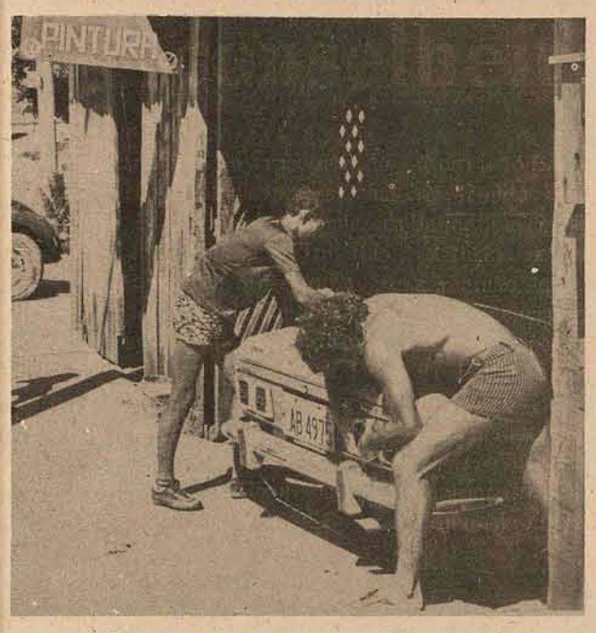

Para poder competir com as grandes oficinas autorizadas, as humildes oficinas de quintal acenam ,om métodos eficazes para o grande segredo dos nossos dias: poupar combustível. E recomendam o uso da pedra é naftalina na gasolina ou a compressão do giclê. Mas alguns chegam a ser sinceros: "bom mesmo é ter um carro pequeno".

Aqueça o motor antes é partir. Não acelere o motor com o ,arro parado. Evite acelerações bruscas. Não ande em segunda, se pode andar em terceira.

As advertências e conselhos da Petrobrás, distribuídas em forma de adesivos para vidros de veículos, não vêm satisfazendo à ânsia ós proprietários e motoristas de reduzir ao máximo o consumo de gasolina em Fl orianópolis, mormente depois do último aumento dos preços dos derivados do petróleo. De repente as oficinas de quintal se transformaram em rudes, (alguns com certa sofisticação) laboratórios, onde o poder da inventiva é a chave-mestra procurada pelos ávidos interessados em gastar menos e andar mais com suas máquinas. E os "macetes" se multiplicam da noite para o dia, gerando, segundo alguns entendidos, em contrapartida à relativa economia de combustível, além de prejuízos ao motor, que na verdade não compensam o emprego das adaptações.

NAFTALINA

As duas mais interessantes técnicas de tentar uma diminuição nos gastos com gasolina são o uso da pedra de naftalina adicionada ao combustível e a adaptação de uma pequena peça, dizem que inventada em São Paulo, exatamente entre a admissão e o carburador, limitando a passagem do produto.

Com a naftalina o carro desenvolve mais e supostamente gasta menos (os mecânicos do posto do Touring Club, na avenida Osmar Cunha não garantem isso), porém os danos causados aos cabeçotes das válvulas desaconselham o "macete". Para Bub, o „socorro" do posto, um carro que em condições normais faz mais de 100 mil quilômetros sem precisar mexer no motor passa a exigir revisão, ou substituição das válvulas após os 50 quilômetros, quando pmprega a nafitalina permanentemente.

Outro recurso conhecido é fechar um pouco mais o **giclê** – peça que dá passagem à gasolina, no carburador – dificultando a sua fluidez. Nesse caso o carro puxa menos, rateia.

O Ford Corcel traz da fábrica uma mangueira de retorno que sai ó ,arburador em forma de T devolve a gasol ina ao tanque, deixando, naquele, apenas o combustível necessário. Al guns motoristas estão isolando esse retorno em vista da pressão da bomba ser muito fraca e não permitir a volta da gasolina ao tanque, que é o resultado desejado para a economia. Uma pesquisa maior nas oficinas revelará sem dúvida um sortido elenco de outros meios tentados pelos donos de pequenos, médios e principalmente dos grandes carros (como o Ford Galaxie e o Dart, de 8 cilindros). para Murilo Costa, proprietário de um estacionamento na rua Jerônimo Coelho "o melhor mesmo, pra economizar gasolina, é comprar carro pequeno..."

Mercado não favorece a venda dos carrões usados que são anti-econômicos

Vender carros usados em Florianopolis já foi um grande negócio Agora, além das restrições impostas aos financiamentos, os grandes automoveis dia a dia perdem valor no mercado tendo em vista o alto preço da gasolina e a atração que exerce nos compradores os modelos novos recém lançados.

Segundo o diretor comercial de Amauri Veículos, Asdrúbal Santos, de um modo geral o comercio de carros–grandes usados caiu substancialmente após a restrição dos prazos dos financiamentos e do atual preço da gasolina "Devido a diminuição da procura de carros–grandes usados, o preço do Gálaxie, ano 1972, caiu cerca de 30% do seu preço anterior aos dois eventos (diminuição do prazo do financiamento e o preço da gasolina). Antes disso, esse carro custava cerca de Cr$ 35 000,00, e agora custa, no maximo, Cr$ 25.000,00. Além disso não há procura".

Apesar de estacionado o comércio de carros–grandes usados, na Capital, os revendedores recebem-no sem quaisquer restrições, mas com determinada cautela, para não obstar o seu comércio.

Por outro lado, diz Ronaldo Mertens, gerente de vendas de Meyer Veículos – representantes da Chrysler do Brasil – que os carros grandes não são procurados atualmente, não pelo fato de ser o prazo do financiamento mais curto e do preço da gasolina estar um pouco alto, mas devido, principalmente, ao alto custo da manutenção de um veículo dessas proporções. "Hoje só possui Dodge Dart ou Charge, Gálaxie ou Maverick quem pode mantê-los. Então, dessa maneira, acabou a procura indiscriminada pelos veículos grandes e potentes, agora, devido aos fatores apontados, ficou restrita a um determinado público, notadamente aquele que pode manter as despesas integrais desse veículos".

ESTACIONARIO

Todos os gerentes de vendas dos revendedores de carros usados da cidade são unânimes em afirmar que não ha declínio no comércio dos veículos de porte grande, mas apenas ele se mostra estacionário. "Os preços baixaram substancialmente, mas a procura continua a mesma do ano passado, tirando algumas exceções, como, por exemplo, a mudança do público comprador", diz Ronaldo Mertens.

De fato, o Dodge Dart, modelo cupe, que no ano passado, antes do aumento da gasolina e da restrição do prazo do financiamento, alcançava preços compensadores para os revendedores, como Cr$ 30 mil. Agora, contudo o mesmo veículo custa cerca de Cr$ 28.700,00, do ano 1972, porque o modelo 1971 é vendido a Cr$ 25 000,00.

Mesmo com esses preços reduzidos, o mercado de carros grandes usados não consegue atrair mais os compradores. O revendedor Amauri Veículos negocia cerca de dez veículos da marca Volkswagen para cada Gálaxie ou Dodge Dart. E por isso já não ha muito entusiasmo dos revendedores em receber esses tipos de veículos.

PROCURA OK

Contudo, o comércio dos carros grandes ó é deficiente quando se trata de veículos dos anos anteriores ao atual, porque esses tipos de automóveis "0" quilômetro possui uma grande procura e um publico estável de compradores. "O Gálaxie ou o Dodge Dart "OK" apresentam um comércio constante e crescente, só não ha procura quando se trata desses mesmos veículos mas usados", explica o gerente de vendas de Meyer Veículos.

Dizem os gerentes de vendas dos demais revendedores que não há grandes diferenças na comercialização dos carros grandes, o que ocorre é que as coisas agora estão nos devidos lugares: só adquire veículos luxuosos e potentes quem realmente pode cobrir todas as despesas que a sua manutenção exige. E esse aspecto é responsável pela diminuição da procura desses tipos de veículos usados, isto é, o alto custo de manutenção de um Gálaxie ou Dodge Dart usado está selecionando compradores e por isso a procura diminuiu, substancialmente

CONCORRENCIA

Para os gerentes dos revendedores de veículos da Capital, um dos fatores mais importantes para o declínio do comércio de carros grandes usados é a concorrência de modelos novos lançados por outro fabricante de veículos.

Ninguém vai deixar de comprar um "Passat, Corcel 75 ou o Opala, versão 75, para adquirir um Gálaxie ou Dodge Dart 1971 ou 1972 por quase o mesmo preço, se um veículo desses tamanhos exige uma verba extra para a sua manutenção, enquanto aqueles carros medios não incomodarão de maneira alguma, são zero quilômetro e, consequentemente, possuem garantias da fábrica, por determinado tempo. Além disso, entra o fator novidade, o carro do ano, modelo novo, que muito atrai o público comprador brasileiro, conta um observador, ligado a comercialização de veículos.

Esse fato se torna visível atualmente, porque a Volkswagen acaba de lançar o "Passat", a Ford os novos Corceis para o próximo ano e a General Motor a sua versão 1975 do Opala e por isso o mercado de veículos grandes continuará na mesma situação, no mínimo, até o final do ano.

Lions florianopolitano reúne os seus conselheiros em agôsto

A Secretaria da Governadoria do Distrito L- 10 do Lions Internacional, sediada em Fl orianópolis, atraves da convocação aos 41 clubes filiados ao Distrito, esta convidando todas as autoridades do Clube de Serviço pa ra a primeira reunião do Conselho Distrital, a realizar-se no próximo diaa 3 de agosto, no auditorio da Celesc.

Na ocasião o novo Governador Cláudio Alexandre Fulegraf apresentará as novas autoridades leonísticas pa ra o período 1974/1975 e o ex-Governador joão Erico de Souza, ex-Secretario Onildo Borba e o ex-Tesoureiro Jaime Cardini Borba, apresentarão o relatórioo de suas atividades. Durante a reunião, que terá inícioo as 9,00 horas e encerramento às 18,00 horas, usarão da palavra os Srs. Okir Si eno, da Escola é Dirigentes Alexandre Francisco Evangelista, Secretario da Governadoria; Alaor Tissot, Tesoureiro da Governadoria; Alfredo Müller Júnior, assessor de Estatistica; Mário Edmundo Lobo, diretor da concentração distrital de 1.975 a realizar-se em Joinville e finalmente a pntrega de prêmios aos Clubes e membros do Gabinete do ex-Governador João E. Souza que mais se destacaram durante o ano leonístico 1973/1974.

À noite, às 19h30m, no alão nobre da Assembleia Legislativa do Estado, sera servido um coquetel seguido de jantar festivo, solenidade essa que está sendo devidamente preparada pelos Clubes anfitriões: Lions Clube Florianópolis–Norte e centro.

ORQUESTRA SIMFONICA JUVENIL
DA REPUBLICA FEDERAL DA ALEMANHA
28 - 07 - 74 (domingo)
às 21 horas
CLUBE DOZE DE AGOSTO
Ingressos Cr$ 25,00 e Cr$ 15,00 a venda nos seguintes postos:
Az de Ouro- rua Felipe Schmidt
Clube Doze de Agosto- Av. Hercílio Luz
Diretur- Praça XV de Novembro
PRÓ-MUSICA DE FLORIANÓPOLIS

ESTÁ CONSTRUIDO ?
Aproveite estas ofertas: Chuveiro Corona Cr$ 46,00, Materiais elétricos 20%, Caixas D'Água 20%, Tintas Coral e Ypiranga 15%.
Sempre o melhor preço em
PHILIPPI & CIA.
a casa do construtor
Centro – Estreito e Balneário Camboriú
Fones: 6520 – 6368

DIMAGA
manequim
trabalhos

TAPEÇARIA
Cons. Médico Lar
Coleção VEJA no. 8
Luluzinha
Capa Enc DISNYE
MÔNICA
Tio Patinhas
Manequim Especial
Guerra Espionagem
e diversos livros
coleção: – Crime, Amor, Romance, Far-west, Guerra, e outros lançamentos

* Direito Tributário
* Economia
* Contabilidade
* Direito Constitucional
* Direito Administrativo
* Direito Comercial
CONCURSO FISCAL
DE TRIBUTOS ESTADUAIS
CONTÉM TODA A MATÉRIA DO CONCURSO INCLUINDO A LEGISLAÇÃO DO ICM ATUALIZADA ATÉ 30 06 74. IMPOSTO ÚNICO SOBRE MINERAIS. DECRETO LEI 406 E AJUSTES - PROTOCOLOS - CONVÊNIOS
APOSTILAS
À venda no balcão do Jornal O ESTADO, Rua Felipe Schmidt, 116 e nas Sucursais de JOINVILLE, Rua 15 de Novembro, 799, BLUMENAU, Rua 15 de Novembro, 504, LAGES, Rua Presidente Nereu Ramos, Ed. Centenário, CJ. 1 – 6o. andar e CRICIÚMA, Avenida Getúlio Vargas, 312.

Acervo: Biblioteca Pública SC - Hemeroteca Digital Catarinense

As matrículas não iniciais da Ufsc tiveram início ontem e se estenderão até a próxima sexta-feira no Restaurante Universitário

Ufsc acha que conseguiu simplificar matrícula

Amanhã começarão a ser efetuadas as matrículas não iniciais, ou para veteranos, na Universidade Federal de Santa Catarina. Estender-se-ão até o dia 26, sexta-feira próxima, porém, o prazo para que seja retirado o material necessário para a matrícula (Guia de Matrícula, Horário de aula, formulário de requerimento de matrícula e histórico escolar), termina hojeDesde ontem este material está sendo distribuído no Restaurante Universitário onde registrou-se um intenso movimento apesar da insistente chuva que caiu durante todo o dia.

Desta vez tenta-se a 9a. fórmula de matrícula, a mesma que funcionou perfeitamente quando matricularam-se, no início do mes, os calouros deste segundo período. As inovações não encerram maiores dificuldades ou segredos. No mínimo, segundo o diretor do Departamento de Registro e Controle Acadêmico, "o que se conseguir com esta fórmula, será a aproximação do ideal". O processo foi simplificado ao máximo possível, inclusive as instruções contidas no Guia de Matrícula estão bastante claras.

Todos os "passos" da matrícula podem dados no Restaurante Universitário para todos os centros, inclusive o pagamento das taxas de matrícula, que continuam as mesmas do início do ano (Cr$ 25,00 para o Diretório Academico ao qual o matriculado pertence e Cr$ 7,00 por disciplina), e as carteirinhas, para quem quiser

Os que tiverem dificuldades para preencher o formulário poderão consultar as integradorias dos respectivos cursos para receberem os esclarecimentos necessários.

INOVAÇÕES

O DRCA conseguiu junto à Reitoria que sejam anulados os conceitos anteriores, isto é, quem refizer alguma disciplina por ter nela reprovado, terá anulado, o conceito conseguido na primeira vez naquela disciplina, valendo apenas o conseguido na segunda, quando a disciplina é refeita. Isto deve-se ao fato de ser agora considerada uma nova situação, a da repetição da matéria em face do conceito anterior.

Considerando-se que as matrículas são feitas por disciplina, que as fases são resultado apenas do avanço do aluno no curso e que as turmas são também apenas resultados da necessidade de agrupamento dos alunos, as turmas e fases são agora chamadas de turmas sugestão e fases sugestão. Portanto não se assustem os alunos ao verem a nova nomenclatura, pois o que mudou foi apenas o nome, recomenda Cerimbelli.

Na capa do Guia de Matrícula consta o dia e a hora em que cada aluno deve comparecer para efetuar sua matrícula. Tendo voltado o sistema de cartão-disciplina, e necessário que o comparecimento seja pela ordem, conforme o índice de aproveitamento acumulado (iaa). Para que não ocorram atrasos que poderiam prejudicar o aluno. O DRCA solicitou ao Detran uma melhor assistência nos acessos à Universidade e, na pessoa de seu diretor, reitera o apelo.

As mudanças no sistema visam fazer com que o ato de matrícula não seja apenas um "requerimento de matrícula', mas a efetuação da mesma. O aluno, logo após o ato, estará legalmente matriculado, não tendo mais que esperar pela computação, por vezes mais do que um mês, para saber se sua matrícula foi confirmada ou não. Dois ou três dias após encerrado o prazo serão divulgados esses resultados. No semestre anterior foram atendidos no DRCA mais de 5 mil casos de permuta, cancelamento, requerimento de matrícula ou troca de turma, ficando o órgão congestionado. Espera-se que isto não mais aconteça. Como consta na página seis do Guia de Matrícula, as disciplinas eletivas, ou sejam, aquelas que não fazem parte do Curso ao qual o aluno está vinculado, poderão ser solicitadas entre os dias 20 e 21 de agosto.

O DRCA

Mostrando-se entusiasmado e satisfeito, Cerimbelli, o diretor do DRCA, afirmou ter aceito a incumbencia, contente por ter encontrado uma equipe disposta, e tambem a do Departamento de Ciências Estatísticas e Computação, da qual muito depende o desempenho do DRCA, propondo-se a dar uma otima continuidade ao funcionamento do Departamento.

Acredita que a gestão anterior fez o que foi possível fazer e que sua missão não se trata de recuperar o Departamento, mas fazer com que o acadêmico seja livre da série de contratempos encontrados no setor de registro. Somente o resultado destas matrículas é que poderão dizer algo do sucesso ou não do diretor e sua equipe, confirmando o sucesso das matrículas iniciais.

Uma das cláusulas do contrato de empreitada a ser firmado entre o DER e a empresa vencedora prevê o "início imediato das obras".

DER abre concorrência dos acessos

A Secretaria dos Transportes e Obras, através de seu Departamento de Estradas de Rodagem, abriu ontem as inscrições de concorrência para execução das obras de terraplenagem, pavimentação asfáltica e obras complementares no sistema viário anexo à ponte Ilha-Continente.

Segundo o Engenheiro Ernani Abreu Santa Rita, Diretor Geral do DER, as propostas deverão ser enviadas a sede do órgão até às 15 horas do dia 3 de setembro próximo, no 7o. andar do Edifício das Diretorias, à rua Tenente Silveira. Informou ainda o diretor que quinta-feira serão divulgados os termos da concorrência, que inclui, em uma de suas cláusulas, como condição à firma vencedora, "o início imediato dos trabalhos na área do aterro, a fim de a conclusão dos acessos coincida com o término da ponte".

ATÉ JANEIRO

Explicou Santa Rita que a maior demora na publicação do edital prendeu-se à liberação das condições, por parte do DNER. "Pedimos 60 dias para fazer o projeto do sistema viário, tendo os técnicos do DNER achado pouco. Apesar disso, são decorridos apenas 45, e já estamos quase no fim, faltando apenas alguns detalhes complementares, que não exigirão maior tempo".

É intenção do DER entregar os acessos prontos no mais tardar em janeiro, "época prevista para a conclusão da nova ponte". Santa Rita informou também que as obras deverão ser iniciadas ainda na segunda quinzena de setembro, quando serão construídos e pavimentados os principais segmentos dos acessos que comporão todo o sistema viário sobre o aterro. "À curto prazo, não há tempo para fazer tudo, por isso serão pavimentadas as vias de ligação direta entre a cidade e a nova ponte".

A nova ponte, por sua vez, já teve sua data de conclusão adiada. Anteriormente previsto para 21 de dezembro, seu término já está considerado "muito bom" se ocorrer em janeiro. Ontem, o diretor do DER, ao dar um prazo para a conclusão dos acessos, deu a entender que a ponte ainda demorará mais que o previsto. "Pretendemos construí-los em quatro meses, mas poderemos demorar mais, mesmo porque a nova ponte parece que, talvez, levará mais que isso para ser entregue ao tráfego".

Prova de Ciências Biológicas encerrou Supletivo

Encerraram-se ontem os exames supletivos promovidos pela Secretaria da Educação de Santa Catarina, realizados de forma unificada nas doze coordenadorias regionais do Estado Participaram das provas mais de oito mil candidatos, em todo o Estado. Foi significativo o índice de participantes provenientes do Rio Grande do Sul (Lages), e São Paulo (Florianópolis).

Na capital, as provas foram feitas no Instituto Estadual de Educação, tendo sido registrado uma percentagem mínima de abstenção (aproximadamente 10%). Estavam inscritos 967 alunos que prestaram exames para o 2o. grau, e 450 para o 1o., sendo este o maior número já registrado em Florianópolis. Segundo o professor Umberto Bragaglia, coordenador das provas da coordenadoria local, as ausências são explicadas pelo regulamento rígido, e pelo esquecimento de alguns inscritos, que não apresentavam a documentação exigida.

" TUDO NORMAL "

– Quem chegava atrasado não podia prestar exames. Disse Bragaglia que a falta em uma prova não eliminava o estudante podendo este, embora faltando uma, fazer as demais, "apesar de alguns inscritos desistirem depois de terem uma falta". De uma maneira geral, os exames transcorreram normalmente, sem incidentes, em todas as coordenadorias.

A média de idade dos inscritos foi de 25 anos. Mas, conforme uma professora ligada à Secretaria, e que inspecionou algumas turmas, "muitos se admiraram de um senhor de aproximadamente 70 anos, que enfrentou calmamente todas as provas sem fazer nenhuma pergunta, respondendo a todas as questões. Se passou, não sabemos, mas que mostrou sangue frio, isso mostrou".

De São Paulo, vieram 74 examinandos, do 1o. e 2o. grau. Até do Piauí veio gente: "Foi um rapaz que comentou que precisava do diploma do segundo grau. Disse que vai embora amanhã (hoje) para seu Estado", informou um professor

As provas mais difíceis, assim consideradas pelos que fizeram as provas do 2o grau, foram Língua Nacional e Matematica, "justamente as matérias básicas", disse Bragaglia, frisando ainda que não se ouviu queixas dos alunos que prestaram os exames do 1o. grau. O sistema unificado, adotado este ano pela Secretaria da Educação, tambem foi alvo de elogios, "pois evitou as costumeiras críticas à organização das provas, tanto pela imprensa local, como pela gaúcha, paranaense, e paulista"

AS VANTAGENS

– Até o ano passado, as provas dos exames supletivos ficavam sob responsabilidade dos colégios das diversas cidades catarinenses, que pediam licença à Secretaria da Educação para organizá-las. Acontece que as falhas eram muitas, surgindo sempre denúncias de fraude, compra de prova, etc." Disse o professor Umberto Bragaglia que esta foi a causa que levou a Secretaria a tomar para si a responsabilidade de organizar os exames.

A forma unificada foi a que surgiu mais naturalmente, o que veio simplificar a realização dos exames, e evitar as fraudes comumente apontadas. Entre as vantagens enumeradas pelo professor, situa-se a melhor distribuição dos inscritos nas diversas coordenadorias estaduais – evitando grandes concentrações em uma só cidade. Outra, a possibilidade de um melhor controle das provas, evitando as fraudes. "Em suma, estava evidente que os exames supletivos estavam precisando de uma melhor organização. As críticas eram muitas e frequentes".

Os resultados das provas, com os nomes dos aprovados, serão divulgados dentro de 35 dias aproximadamente, conforme declarou Bragaglia, frisando, contudo, que "poderão sair em 20 dias, ou em 45, dependendo do volume de trabalho da Datamec, firma de computação de Curitiba que verificará os resultados". O gabarito da prova realizada ontem (Ciências Físicas e Biológicas), será divulgado amanhã.

Gabaritos

1o Grau

Língua Nacional: 1-e; 2-b; 3-c; 4-e; 5-b; 6-b; 7-d; 8 a; 9-b; 10-d; 11-c; 12-e; 13-e; 14 d; 15-b; 16-b; 17-c; 18-e; 19-a; 20-c; 21-b; 22-e; 23-c; 24-d; 25-d; 26-d; 27-d; 28-e; 29-c; 30-a; 31-e; 32-d; 33-e; 34-d; 35-a; 36-3; 37-b; 38-b; 39-e; 40-a; 41-c; 42-e; 43-e; 44-a; 45-e; 46-c; 47-c; 48-a; 49-b; 50-b;

Matemática: 1-e; 2-d; 3-c; 4-d; 5-b; 6 b; 7-c; 8-a; 9-a; 10-b; 11-e; 12-b; 13-d; 14-e; 15-b; 16-b; 17-c; 18-b; 19-e; 20-e; 21-d; 22-d; 23-a; 24-b; 25-b; 26-a; 27-e; 28-e; 29-d; 30-b; 31-e; 32-d; 33-e; 34 b; 35-a; 36-d; 37-c; 38 b; 39-b; 40-a; 41-b; 42-d; 43-b; 44-b; 45-e; 46-b; 47-c; 48-c; 49-b; 50-d;

História: 1-d; 2-c; 3-b; 4-d; 5-c; 6-c; 7-b; 8-c; 9-c; 10-b; 11-a; 12-e; 13-c; 14-c; 15-d; 16 c; 17-b; 18-d; 19-a; 20-d; 21-e; 22-b; 23-e; 24-e; 25-e; 26-b; 27-b; 28-b; 29-c; 30-e; 31-c; 32-e; 33-c; 34-c; 35-c; 36-a; 37-c; 38-a; 39-b; 40-c; 41-b; 42-c; 43-d; 44-b; 45-c; 46-c; 47-a; 48-a; 49-c; 50-b;

Geografia: 1-c; 2-d; 3-a; 4-e; 5-b; 6-d; 7-b; 8-e; 9-c; 10-a; 11-d; 12-c; 13-b; 14-e; 15-a; 16-d; 17-a; 18-b; 19-c; 20-e; 21-b; 22-d; 23-c; 24-e; 25-b; 26 c; 27-a; 28-d; 29-e; 30-b; 31-d; 32-a; 33-c; 34-a; 35-e; 36-b; 37-d; 38-c; 39-d; 40-b; 41-a; 42-c; 43-b; 44-e; 45-a; 46 d; 47-c; 48 b; 49-e; 50-a;

Educação Moral e Cívica: 1-a; 2-b; 3-a; 4-a; 5-c; 6-b; 7-c; 8-b; 9-c; 10-c; 11-c; 12d; 13-b; 14-a; 15-c; 16-d; 17-a; 18-e; 19-a; 20-c; 21-b; 22-d; 23-b; 24-a; 25-d; 26-a; 27-d; 28-c; 29-e; 30-e; 31-c; 32-b; 33 d; 34-d; 35 a; 36-e; 37-d; 38-b; 39-d; 40-e; 41-d; 42-a; 43-c; 44-d; 45-b; 46-b; 47-a; 48-b; 49-b; 50-b;

2o. Grau

Língua Nacional: 1-e; 2-c; 3-c; 4-c; 5-c; 6-a; 7-a; 8-b; 9 c; 10-e; 11-a; 12-e; 13-b; 14-e; 15-b; 16-e; 17-b; 18-a; 19-c; 20-a; 21-d; 22-b; 23-a; 24-e; 25-c; 26 b; 27-e; 28-b; 29-b; 30-b; 31-d; 32-d; 33-c; 34-a; 35-d; 36-a; 37-d; 38-b; 39-a; 40-c; 41-c; 42-e; 43-b; 44-e; 45-e; 46-b; 47-a; 48-a; 49-d; 50-d;

Matemática: 1-d; 2-c; 3-d; 4-d; 5-d; 6-d; 7-b; 8-a; 9-e; 10-c; 11-a; 12-c; 13-b; 14-c; 15-b; 16-b; 17-c; 18-c; 19-c; 20-a; 21-a; 22-b; 23-d; 24-d; 25-b; 26-c; 27-a; 28-e; 29 e; 30-a; 31-e; 32-b; 33-c; 34-a; 35-b; 36-b; 37-c; 38-d; 39-b; 40-d; 41-b; 42-a; 43-b; 44-a; 45-e; 46 d; 47-b; 48-c; 49-b; 50-a;

História: 1-b; 2-b; 3-c; 4-d; 5-c; 6-d; 7-a; 8-d; 9-c; 10-d; 11-c; 12-d; 13-e; 14-b; 15-a; 16-a; 17-c; 18-e; 19-d; 20-a; 21-e; 22-b; 23-d; 24-d; 25-c; 26-d; 27-a; 28-d; 29-a; 30 b; 31-c; 32-e; 33-e; 34-a; 35-c; 36-d; 37-d; 38-a; 39-e; 40-d; 41-c; 42-b; 43-c; 44 c; 45-e; 46-d; 47-d; 48-b; 49-e; 50-e;

Geografia: 1-b; 2-d; 3-e; 4-b; 5-b; 6-a; 7-e; 8-b; 9-d; 10-a; 11-c; 12-a; 13-d; 14-c; 15-e; 16-d; 17-c; 18-a; 19-c; 20-d; 21-b; 22-b; 23-d; 24-a; 25-c; 26-e; 27-e; 28-c; 29-e; 30-b; 31-c; 32-a; 33-d; 34 a; 35-b; 36-a; 37-c; 38-c; 39-e; 40-a; 41-a; 42-a; 43-d; 44-e; 45-c; 46-b; 47-d; 48-e; 49-a; 50-b;

Educação Moral e Cívica: 1-c; 2-e; 3-e; 4-b; 5-b; 6-d; 7-e; 8-c; 9-a; 10-e; 11-c; 12-c; 13-d; 14-e; 15-a; 16-c; 17-a; 18-e; 19-a; 20-c; 21-c; 22-a; 23-b; 24-a; 25-b; 26-a; 27-b; 28-c; 29-b; 30-d; 31-d; 32-e; 33-d; 34-c; 35-b; 36-c; 37-c; 38-c; 39-e; 40-d; 41-b; 42 e; 43-b; 44 d; 45-d; 46-d; 47-b; 48-b; 49-c; 50-d.

De rua de antigo comercio aos "modismos" de hoje

O comercio original que nasce na Conselheiro Mafra

A Conselheiro Mafra é uma rua que tem tudo para incrementar o turismo em Florianópolis, bastaria que fosse bem aproveitada. Pelo menos, esta é a opinião de Vera Sabino e Ricardo Saunders, proprietários de Atacado e Varejo, uma lojinha original, que se instalou naquela rua de comercio antigo, vendendo desde chicletes até roupas exclusivas.

Vera nasceu em Santa Catarina, Ricardo é paraense, se conheceram em Brasília, moraram no Rio e vieram com suas ideias inovadoras à Florianópolis, onde resolveram aproveitar a casa antiga da Conselheiro Mafra (no. 89) para introduzir sua arte. Vera já participou de várias exposições coletivas com seus trabalhos de pintura, em São Paulo, Florianópolis, Lages, preparando-se agora para expor em Joinville e para uma individual em Curitiba.

Ricardo faz desenhos animados e publicitários para agências de publicidade, funcionando tambem, junto a loja, nos fundos, um estúdio de arte. Por isto, a lojinha decorada com o bom gosto dos dois artistas, já está se tornando um ponto de turismo, levando muita gente a ver os trabalhos de artesanato, cerâmica, roupas pintadas e bordadas, mobiles, comprar os incensos indianos, chineses, japoneses, os perfumes exóticos, as bijouterias. É um verdadeiro bazar de coisas diferentes.

Aproveitando agora que o velho Mercado Público da rua vai ser todo reformado e pintado, Ricardo e Vera acham que toda a rua deveria ser valorizada, inclusive a Conselheiro Mafra deveria ser inteiramente fechada aos veículos e ser transformada em calçadão, "cheio de flores e cadeiras ao ar livre".

Já algumas casas de comercio vizinhas começam a se preocupar com uma decoração mais moderna, pintando a fachada com cores alegres, como e o caso da Santa Maria Tecidos. É uma rua pitoresca de Florianópolis, com suas casinhas antigas, que deveriam ser conservadas e valorizadas. Para Ricardo e Vera, um comercio mais dinâmico, com lojas de discos, floriculturas, lanchonetes, casas de chá e lugar para vender coisas típicas, daria uma nova face à velha Conselheiro Mafra.

CELESC

CENTRAIS ELÉTRICAS DE SANTA CATARINA S/A.

OPERADOR DE COMPUTADOR

A CELESC está selecionando candidatos para o CURSO DE OPERADOR DE COMPUTADOR.

Os melhores classificados no curso serão admitidos na empresa, após estágio remunerado de três meses.

REQUISITOS:
– Secundário (2o. ciclo) completo ou concluindo.
– Sexo masculino.
– Idade 18 à 25 anos.
– Conhecimentos de inglês desejáveis.

INSCRIÇÕES:
– Dias 23 à 26 de julho de 1974
– Rua José da Costa Moellmann, no. 129 – Fpolis – SC.
– Apresentar os seguintes documentos:
– a) Comprovante de escolaridade
– b) Certificado de reservista
– c) (1) uma foto 3x4.

TESTE:
– Dia 26 de julho de 1974 – às 14:00 horas.
– Rua José da Costa Moellmann, no. 129 – Fpolis – SC.
– Os candidatos deverão apresentar-se munidos de caneta esferográfica e documento de identidade.

Acervo: Biblioteca Pública SC - Hemeroteca Digital Catarinense