O TEMPO – Frente Fria: Em curso. Pressão Atmosférica Media: 1008.3 milibares. Temperatura media do dia: 18 0 graus centígrados. Umidade relativa média: 83.7 por cento. Estado médio do Céu: Cumulus esparsos, nevoeiro intenso nas margens de rios, serras, Litoral e Planalto, entre vales, de claro a meio encoberto no correr do dia. Estado médio do Tempo: Com geosidades no Planalto e serras, fracas, nas áreas sem neblina. Estado geral do Tempo no Estado: Estável, tendendo a instabilizar-se nas encostas da serra entre o Litoral e Planalto (à noite, até o dia 14, meteoros Alpha Cisne, depois das 23 horas). Previsão: A. Seixas Netto.

O ESTADO

Florianopolis – Quinta-feira – 11 de julho de 1974 – Ano 60 – No. 17.622 – Edição de hoje: 16 páginas – Cr$ 1,00

ESCOTISMO – Será empossada, na noite de hoje, no Clube Doze de Agosto, o novo Conselho e Diretoria Executiva Distrital da União dos Escoteiros do Brasil, Região de Santa Catarina, Distrito de Florianópolis. Para a presidência foi reeleito o sr. Jauro Dêntice Linhares. A principal meta dos novos dirigentes do escotismo na Grande Florianópolis, é a execução de um programa de expansão do movimento.

Candidatos à sucessão serão homologados hoje pela Arena

Em votação secreta, a ter início às 20h30m, no plenário da Assembléia, o Diretório Regional da Arena homologará hoje as candidaturas do Senador Konder Reis e do industrial Marcos Buechler a Governador e Vice. A reunião - equiparada a convenção - será pública. (P.3)

Eloy da Rocha

O Presidente do STF, Ministro Eloy da Rocha, reuniu-se ontem com os membros do Tribunal de Justiça do Estado. Em pauta a reforma do Judiciário (3).

Basquetebol

As finais do certame começaram ontem com Pernambuco vencendo Minas Gerais nos cinco segundos finais, no melhor jogo da rodada.

Paulo VI doente

A saúde do Papa voltou a dar ontem sinais de debilidade. Uma forte artrite no joelho, que lhe provoca intensa dor, é a mais recente doença (P.2).

Detran pensa em fechar algumas ruas do centro

O Diretor do Detran, Alinor Ruthes, admitiu para daqui a algum tempo, quando estiver pronto o sistema viário da nova ponte, a suspensão do tráfego de veículos em trechos das ruas centrais da Capital para reservá-los exclusivamente a pedestres. Por enquanto, segundo ele, isso é impossível. (P.16)

Ferrovia reabre e transporta 400 t de carvão

Quatrocentas toneladas de carvão que estão estocadas nas bocas das minas do Sul do Estado desde as cheias de março começarão a ser transportadas na próxima segunda-feira até o lavador de Capivari, com a reabertura da Estrada de Ferro Tereza Cristina (Pág. 10)

Mesa redonda dá fim amigável a questões da CLT

A criação de mesas redondas entre patrões e empregados nas Delegacias do Trabalho foi anunciada ontem pelo Ministro Arnaldo Prieto a fim de facilitar soluções amigáveis na área trabalhista, antes de se precipitarem as questões nas Juntas de Conciliação e Julgamento (Pág. 5)

Os pedestres que se comprimem nas estreitas ruas do centro poderão em breve dispor de mais espaço.

Os ambulantes

Ao todo 10 fruteiros, 14 pipoqueiros e 8 camelôs já tiveram praticamente legalizada a sua atividade comercial, em decorrência do projeto em execução pela Prefeitura, visando a disciplinar o comércio ambulante na cidade. A tutela oficial, benfazeja para uns, encontra resistência em outros (P. 15).

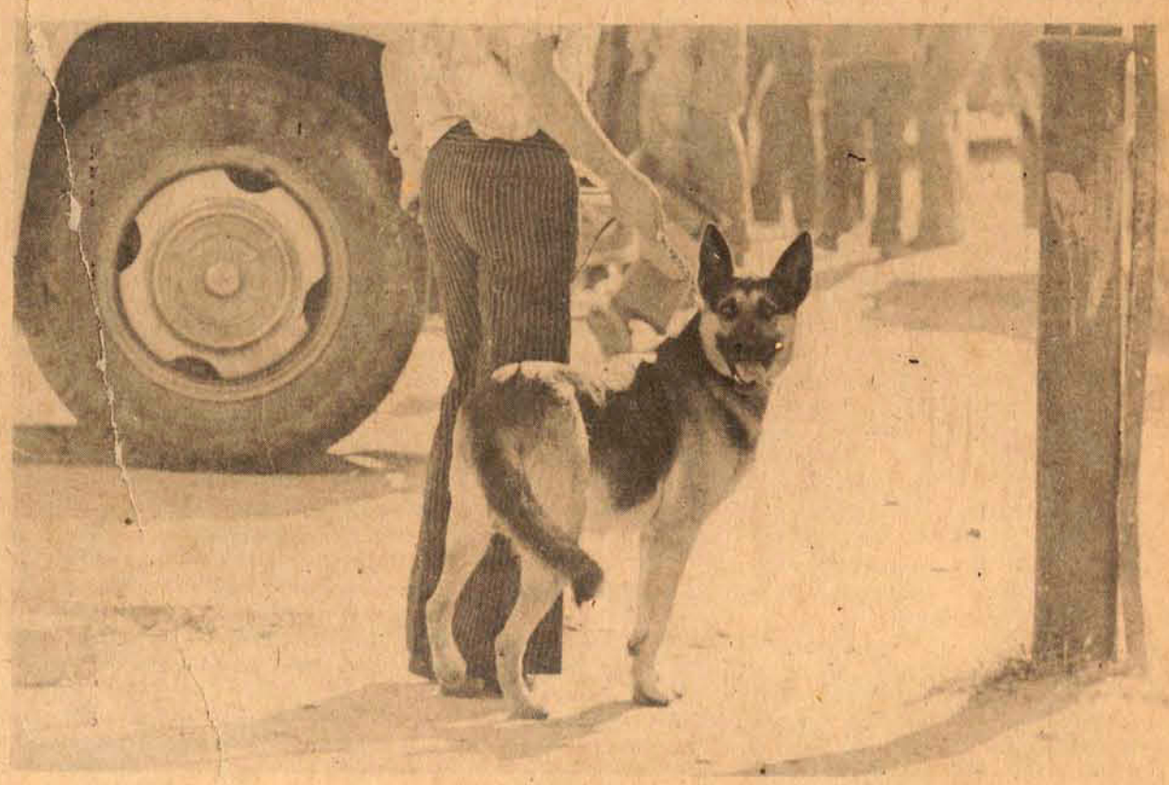

Vacine seu cão

Acabaram-se as doses de vacina anti-rábica na Associação Rural, numa época em que a hidrofobia encontra campo favorável à sua proliferação, sem que haja prevenção da parte dos setores públicos. A meningite na Capital está estacionária. No sul, matou dois e internou 15 (Pags. 16, 5 e 9).

Acervo: Biblioteca Pública SC - Hemeroteca Digital Catarinense

CHILE: Somente um civil no gabinete de Pinochet

Quatorze ministros militares e um civil prestarão juramento, hoje, na primeira reestruturação de gabinete promovida pela junta militar chilena, liderada pelo agora chefe supremo da Nação, general Augusto Pinochet Ugarte.

Ontem foi anunciada a relação do novo ministério, elevado de 14 para 15 pastas, com a criação da de Transportes. Somente três dos 14 ministros anteriores conservarão seus postos: Economia, Educação e Obras Publicas. Outros apenas mudaram de ministério (Interior, Defesa, e Trabalho), sendo os demais substituídos. Os civis, que detinham duas pastas – Justiça e Economia – conservaram apenas esta ultima. O novo gabinete será constituído por quatro oficiais do Exército, quatro da Marinha, três da Aeronáutica e três do Corpo de Carabineiros e por um civil, o engenheiro Fernando Leniz, ministro da Economia. É a seguinte a relação dos componentes do novo ministério chileno:

Interior – general de Divisão do Exército, Cesar Benavides Escobar, que substitui o general Oscar Bonilla, transferido para outra Pasta; **Relações Exteriores** – vice-almirante Patrício Carvajal Prado, que ocupava a Pasta da Defesa e agora substitui o vice-almirante Ismael Huerta; **Defesa Nacional** – general de Exército, Oscar Bonilla; **Economia** Fernando Leniz (mantido); **Fazenda** contra-almirante da reserva, Hugo Cabezas, que substitui o contra-almirante da ativa, Lorenzo Gotuzzo; **Educação Publica** – contra-almirante Hugo Castro Gimenez (mantido; **Justiça** – general de Carabineiros (polícia), Hugo Musante Romero, em substituição ao advogado Gonzalo Prieto; **Obras Publicas** – general de Brigada da Aeronáutica, Sergio Figueroa (mantido); **Agricultura** – general de Carabineiros Tucapel Vallejos, em substituição ao coronel da reserva da Aeronáutica, Diego Barba Valdez; **Trabalho e Previdencia Social** – general de brigada da Aeronáutica, Nicanor Diaz Estrada, em substituição ao general Mario Mackay; **Transporte** – (novo ministério), general de Exército da reserva, Enrique Garin Zea; **Saúde Pública** – general de brigada da aeronáutica, Francisco Herrera, em substituição ao coronel da Aeronáutica, Alberto Spoerer Covarrubias; **Minas** – general de brigada do Exército, Agustin Toro D'Avilla, em substituição ao general de Carabineiros Arturo Yovane; e **Habitação e Urbanismo** – contra-almirante Arturo Viveros Ávila. O chefe supremo da Nação manteve em seu posto o secretário-geral do governo, coronel de Exército, Pedro Ewing.

Os novos ministros prestarão hoje juramento em solenidade especial na qual serão também promulgados um "Estatuto de Investidor Estrangeiro" e uma "Lei de Regionalização do País", que divide o território chileno em regiões para fins sócio-econômicos.

SURPRESAS

As alterações introduzidas no gabinete surpreenderam os observadores, destacando-se entre elas a das Relações Exteriores e a de Minas. Na primeira, Ismael Huerta cumprira destacado papel nos esforços para melhorar a imagem do Chile no Exterior, participando, inclusive, de debates na ONU, além de visitar vários países.

Por outro lado, o general de Carabineiros (Polícia), Arturo Yovane, como ministro de Minas, propôs o boicote das exportações de cobre chileno para a Grã-Bretanha, como represália pelas ações hostis à junta. Promoveu tambem o preço mínimo do cobre e acaba de chegar de Zâmbia, onde participou da recente conferência de países do Comitê Intergovernamental de Países Exportadores de Cobre – **Cipec**.

Portugal: Palma Carlos pode voltar ao cargo

Palma Carlos: dúvidas ainda.

O primeiro-ministro português, Adelino de Palma Carlos, que ontem apresentou sua renúncia ao governo provisório, poderá voltar ao cargo, o mesmo ocorrendo com os outros três membros do governo que tambem colocaram seus cargos à disposição. Ontem, Palma Carlos esteve conferenciando durante 45 minutos com o general Antônio de Spinola no Palácio de Belém, e segundo fontes extra-oficiais é bem possível que o presidente tenha conseguido, em parte, contornar a crise.

Não se pode saber, de imediato, as razões que fariam com que Palma Carlos voltasse a seu posto pois, segundo ele, não tinha a autoridade suficiente que lhe permitisse desempenhar seu trabalho com "eficácia e dignidade".

Ontem, após a renúncia do primeiro-ministro, Spinola esteve reunido com o Conselho de Estado, de maioria militar. O major Vitor Alves, membro do Conselho, revelou que o principal assunto da reunião foi a política africana. Entretanto, não se exclui a possibilidade de Spinola ter convocado a reunião para que se desse ao cargo de primeiro-ministro os poderes que o Conselho de Estado negou anteriormente. Caso isto aconteça, está aberto o caminho para o retorno de Palma Carlos.

GABINETE NÃO CAI

Considerando que o presidente nomeia os membros do governo com base nas leis provisórias vigentes, a renúncia do primeiro-ministro não significa a queda do gabinete. Álvaro Cunhal, ministro sem Pasta (do PC português), informou à imprensa que aguardava uma "solução positiva" da crise com a formação de "um governo muito parecido com o anterior. Não haverá grandes alterações na vida política portuguesa", acrescentou.

A posição dos outros líderes políticos não difere muito da de Cunhal. Francisco de Sá Carneiro, por exemplo (ele é o vice-primeiro-ministro que tambem renunciou), acha a crise "positiva" e disse que "é evidente que o povo não esteja acostumado a essas situações que só acontecem em países democráticos".

O jornal **República**, porta-voz do Partido Socialista sugeriu que a renúncia de Palma Carlos poderia representar o fortalecimento do programa do Movimento das Forças Armadas ou a possibilidade de uma guinada para a direita.

Rússia e EUA explodem bombas. (E o acordo?)

Somente uma semana depois da assinatura do acordo sobre limitação de testes nucleares subterrâneos entre os Estados Unidos e União Soviética, os norte-americanos detonaram ontem uma bomba nuclear subterrânea. Ao que tudo indica, os russos fizeram o mesmo pois segundo o observatório sismológico de Norsar, em Oslo, Noruega, a União Soviética também explodiu uma bomba nuclear subterrânea. Os sinais sísmicos, que acusaram 5,2 na escala de Richter, foram detectados por volta das 4 horas da madrugada (1 hora de Brasília).

Por sua vez, os norte-americanos experimentaram seu engenho com uma explosão realizada as 16 horas de ontem, (13 horas de Brasília), na area de testes de Nevada. As autoridades norte-americanas disseram que se tratava apenas de um teste de armas.

Entretanto, ambas as explosões não violam o acordo de Moscou, assinado durante a reunião de cúpula entre Nixon e os líderes soviéticos, uma vez que só entrará em vigor daqui a um ano e meio.

Paulo VI: artrite no joelho.

Papa Paulo VI suspende todas as audiências. Sua saúde não é boa

Sentindo fortes dores no joelho, resultantes de uma artrite reumática na rótula direita, o Papa Paulo VI cancelou parcialmente ontem a sua audiência semanal. Antes, porém, o Sumo Pontífice, de 76 anos, apareceu na sacada do seu gabinete e, com a voz mais fraca do que a habitual, abençou a multidão concentrada na Praça São Pedro.

– Gostaria de distribuir – disse – as costumeiras bençãos, mas novas dores me afligem e me limitam os movimentos.

Esta é a terceira vez que Paulo VI sente a manifestação dessa artrite que o incomoda há algum tempo. Contudo, o Vaticano informou que o Papa não estava com febre e que seus médicos não consideravam o seu estado sério, necessitando somente de repouso.

Cerca de mil pessoas, que já se encontravam no Salão de Audiências, quando foi anunciado o estado de saúde do Sumo Pontífice, dirigiram-se à Praça de São Pedro para receber apenas e breve benção papal.

O porta-voz do Vaticano, Federico Alessandrini, explicou que a manifestação da artrite do Papa se deve a longa visita que o Pontífice efetuou à biblioteca do Vaticano, por ocasião de uma exposição sobre Santo Tomás de Aquino, e lá permaneceu em pé, durante uma hora.

O secretário de Estado Henry Kissinger prestou declarações e respondeu a três perguntas durante o julgamento do caso dos "plumbers"

Watergate: Kissinger depõe no julgamento do caso dos "plumbers"

O secretário de Estado norte-americano, Henry Kissinger, prestou declarações ontem no julgamento dos "plumbers" (encanadores), afirmando não ter solicitado nenhuma investigação sobre a integridade psicológica de DAniel Ellsberg em 1971. Kissinger respondeu somente três perguntas: uma do procurador de John D. Ehrlichman, e outras duas do assistente especial do Promotor Publico do caso Watergate.

O procurador de Ehrlichman intimou Kissinger na tentativa de lançar dúvidas sobre a credibilidade de uma testemunha-chave, David R. Young, que trabalhou na Casa Branca tanto para Kissinger como para Ehrlichman. Uma autoridade da CIA afirmou que Young havia revelado em agosto de 1971 que Kissinger e Ehrlichman pediram ao serviço de inteligência que realizasse uma análise sobre a personalidade de Ellsberg, que dois meses antes entregara papéis do Pentágono sobre a guerra do Vietnã à imprensa.

O procurador de Ehrlichman, Willaim Frates, fez a seguinte pergunta a Kissinger: "No dia 12 de agosto de 1971 o Sr. autorizou David Young a obter direta ou indiretamente um estudo psicológico de Daniel Ellsberg da CIA?", a que Kissinger respondeu negativamente.

Depois da defesa dizer que não havia mais perguntas a fazer, o assistente da promotoria, Philip Bakes, perguntou a Kissinger se ele ficara sabendo deste plano de algum outro modo. Kissinger tambem negou que tivesse qualquer conhecimento sobre o assunto.

Em 1971, Kissinger era conselheiro da Segurança Nacional de Richard Nixon. O secretário de Estado foi a última testemunha do julgamento, que já está no seu 10o. dia de andamento. O juiz Gerhard A. Gesell disse que a defesa e promotoria apresentarão seus argumentos finais na quinta-feira, e na sexta-feira ele dará as instruções para o corpo de jurados. Devido à presença de Kissinger, centenas de pessoas compareceram ao Tribunal. O secretário de Estado acabou de regressar da Europa, onde manteve reuniões na **Otan**.

Franco já está melhor e pode deixar o hospital

Segundo informações do medico-chefe do hospital onde está internado o chefe de Estado espanhol, o generalíssimo Francisco Franco poderá voltar para casa dentro de quatro ou cinco dias. O general, de 81 anos, foi hospitalizado terça-feira passada por causa de um caso benigno de Flebite na perna direita.

O dr. Hidalgo explicou que o estado de Franco é "absolutamente normal" e que só será mantido por uns dias no hospital "como medida de precaução para que guarde repouso". Apesar das primeiras versões afirmarem que Franco apresentava coágulos na perna, o seu médico garantiu que a Flebite é superficial e leve, e já desapareceu completamente.

O boletim médico de ontem informava que Franco comeu como de costume e que dormiu bem à noite, sem necessidade de tranquilizantes. Além disso, ele tratou na tarde de ontem das questões mais importantes do país com o primeiro-ministro, Árias Navarro, e recebeu, também, por meia hora, seu eventual sucessor, o prícipe Juan Carlos de Burbon, de 36 anos, que será rei da Espanha quando da morte de Franco ou se tornar incapaz de continuar governando.

Jazidas submarinas podem ser causa de conflito mundial no futuro.

O representante norte-americano na Terceira Conferência das Nações Unidas sobre o Direito do Mar, John R. Stenvenson, em uma longa entrevista concedida ontem à imprensa, declarou que "é necessário encontrarmos um novo regime dos oceanos, imediatamente, para não haver conflitos perenes entre as nações. Nas últimas décadas – disse ele –, o mundo sofreu uma explosão tecnológica que afetou a produção pesqueira e mineral, aliada à descoberta de grandes jazidas de manganês, cobre, níquel, cobalto, e de grandes reservas de petróleo. Esses fatos causaram profundas modificações nos tratados e princípios sobre o direito marítimo, juntamente com uma mudança de visão que ostentavam os governantes de quase a totalidade dos países do mundo".

Advogado em Nova Iorque, com longa experiência nos tribunais marítimos, Stenvenson e o chefe da delegação dos Estados Unidos no conclave de Caracas – o maior já celebrado no mundo. Para ele, é urgente a criação de um novo regime dos oceanos e dos usos dos mares, como a única maneira de evitar conflitos, em proporções crescentes.

O propósito da Conferência é estabelecer um regime legal que seja capaz de desenvolver os recursos econômicos dos oceanos e preservar os usos tradicionais, tais como navegação, além do mar em si. Diante disso, o que aconteceria se esta conferência malograr? Diz Stenvenson que muitos Estados poderiam sentir-se obrigados a fazer reclamações diretas e unilaterais sobre determinadas zonas e sobre o uso do mar. Muitas dessas reclamações poderiam se enfrentar e conduziriam a um conflito. Contudo, creio ser possível a obtenção de uma negociação coroada de êxito em matéria de pesca. Acabamos de propor que as espécies costeiras e o salmão estejam sob controle do Estado Costeiro onde esses peixes se encontram, enquanto que as espécies migratórias, como o atum, estejam sob controle internacional. Não creio que esses interesses sejam irreconciliáveis, se levarmos em conta a necessidade de um eficiente aproveitamento das reservas costeiras, que só pode ser realizado sob o controle do Estado Costeiro. Mas, tambem necessitamos ter acesso a essas reservas para as frotas pesqueiras estrangeiras, sob condições razoáveis, quando o Estado costeiro não tenha condição ou capacidade de capturar a quantidade de peixes permissível sob princípios de conservação.

Sobre os estreitos, que segundo os observadores da Conferência há muitas discussões em torno da navegação através de suas águas, o advogado John Stenvenson explica que "há mais de cem estreitos usados para navegação internacional que poderiam ser invadidos pelas águas territoriais se estas forem estendidas a 12 milhas. Estes estreitos estão situados, em muitos casos em importantes rotas marítimas. Qualquer restrição na passagem por eles afetariam muito a navegação internacional".

– A necessidade de uma passagem livre sobre e através dos estreitos usados na navegação internacional não se relaciona apenas com os usos militares. Os navios comerciais, tais como os petroleiros e navios de carga, que são a estrutura do comércio internacional, e vitais para a atividade econômica de todos os países, tambem necessitam utilizar estes estreitos.

Rebelde cambojano ferido pede clemência enquanto um soldado olha. O prisioneiro foi capturado durante as operações do Exército na estrada cinco, no Camboja, visando desobstruí-la, a fim de permitir a passagem de comboios com alimentos, do noroeste para Phnom Penh.

Árabes decidem suspender o embargo do petróleo contra a Holanda

O boicote petrolífero imposto há nove meses contra a Holanda foi suspenso pelos ministros do Petróleo arabe, que iniciaram ontem, no Cairo, a reunião da Organização dos Países Árabes Exportadores de Petróleo – OPAEP.

A diplomacia holandesa conseguiu, assim, obter algum êxito nas gestões que vinha realizando há vários meses junto aos Estados árabes para mudarem sua atitude. Antes do início da conferência, fontes egípcias e argelinas informaram que tentariam convencer as demais nações a terminar com o boicote.

Mas, apesar do embargo, declarado durante o conflito árabe-israelense o petróleo continuou chegando a Rotterdam, suprindo de modo restrito os consumidores holandeses. Na época, os árabes acusaram a Holanda de apoiar Israel no conflito, e como castigo impuseram o embargo.

PLANOS ÁRABES

Além da decisão de suspender o boicote contra a Holanda, a reunião da **Opaep** tratará de outros assuntos mais importantes. Entre eles destacam-se os planos de inversão em projetos industriais que contarão com as divisas obtidas através do combustível. Os arabes desta vez discutirão os projetos industriais, no valor de 500 milhões de dólares (2,24 bilhões de cruzeiros) a serem realizados pela **Opaep**. Considera-se, entre outro, a criação de complexos petroquímicos e a construção de um estaleiro e centro de reparações de barcos-reservatórios. Deverá também ser criada a Corporação de Investimentos de Capital Árabe – **Cica** –, com capital de 1,1 bilhão de dólares. Ontem os ministros discutiram o plano de organizar uma companhia de serviços petrolíferos que explore novos poços, papel desempenhado até agora, em grande parte, pelas companhias ocidentais. A reunião deverá ser encerrada hoje, sendo que os ministros árabes apreciarão ainda um relatório sobre a situação energética mundial, preparado pela secretaria da **Opaep**.

HOLANDA SATISFEITA

Os holandeses não esconderam sua alegria ao receber a notícia da suspensão do embargo. Na cidade portuária de Rotterdam, o clima era de euforia, na base de hasteamento de bandeira e pronunciamentos oficiais.

Acervo: Biblioteca Pública SC - Hemeroteca Digital Catarinense

Arena se reúne à noite para oficializar candidaturas

Sob a presidência do Sr. Jorge Bornhausen, e com poderes de convenção, o Diretório Regional da Arena reúne-se hoje em convocação especial para homologar os nomes do Senador Antônio Carlos Konder Reis e do industrial Marcos Henrique Buechler como candidatos a Governador e a Vice-Governador, respectivamente. A reunião será realizada no plenário da Assembléia Legislativa, franqueada ao publico, devendo contar com a presença do Governador Colombo Salles e das mais destacadas figuras do mundo político estadual, além dos 30 convencionais com direito a voto.

A votação será secreta, e cada votante depositará em urna lacrada uma cédula unica, contendo os nomes dos candidatos a Governador e Vice. Logo em seguida será feita a apuração e anunciado o resultado, calculando-se que esse processo tenha a duração de uma hora. Declarada a homologação dos candidatos, pelo presidente da Arena, o Senador Konder Reis dirigirá a palavra aos convencionais, para agradecer a aprovação de seu nome e do seu companheiro de chapa, devendo tambem manifestar as intenções do futuro Governo.

Grande número de líderes arenistas já se encontra na Capital, aguardando a convenção. Entre os que chegaram ontem a Florianópolis estavam o Sr. Paulo Bornhausen, presidente da Companhia Brasileira de Entrepostos de Comercio, regressando de Porto Alegre, e o Deputado Gentil Bellani, que tem direito a voto na convenção e estava ausente do País, em viagem pela Europa. Vários presidentes de diretórios municipais, líderes regionais e prefeitos, entre outros, chegaram também ontem procedentes do interior do Estado e estiveram na sede da Arena, que voltou a apresentar intensa movimentação de políticos.

O Senador Konder Reis - da mesma forma que o seu companheiro de chapa - cumpriu extenso programa de visitas e de audiências, durante todo o dia, recebendo amigos e correligionários políticos e mantendo encontros com líderes de seu partido. O mais importante desse encontros foi o realizado às 11h30m. com o bloco parlamentar que no início do processo sucessório apareceu como oposição à indicação de seu nome. Konder Reis primeiro fez a visita programada ao líder da Arena, Henrique Córdova - como faria depois ao líder do Governo, Telmo Arruda - e após esse encontro reservado, os deputados pertencentes ao referido bloco foram chamados até o gabinete da liderança da bancada para um diálogo a portas fechadas. Além de Cordova, estiveram presentes ao encontro os deputados Epitácio Bittencourt, Evaldo Amaral, Gentil Bellani, Octacílio Pedro Ramos, Affonso Ghizzo, Nelson Pedrini, Wilmar Ortigari, Homero Gomes. Não participaram, do grupo, os deputados Aristides Bolan e Ralf Knaesel, que chegaram mais tarde à Assembléia, e Therézio de Carvalho e Celso Costa, cujas presenças na Capital estão sendo esperadas para hoje. Nada transpirou da conversa mantida entre o Senador Konder Reis e o bloco parlamentar, que se reuniu à noite a fim de reexaminar a sua posição em face da reunião de hoje.

Trinta votos decidem o futuro de duas pessoas

Dos 30 convencionais que deverão homologar hoje as candidaturas de Antônio Carlos Konder Reis e Marcos Henrique Buechler, apenas três não são reconhecidamente políticos. São eles o Secretário dos Negócios do Oeste, Plínio De Nez, o diretor da Celesc, Oswaldo Douat, e o engenheiro Jacopo Tasso, diretor do DER de Tubarão. Ainda assim, eles adquiriram a posição no diretório por efetiva vinculação a area de atuação política. Entre os caracterizadamente políticos, 17 são deputados estaduais e 7 deputados federais. Fora do âmbito parlamentar, completam a relação o próprio presidente da Arena, Jorge Bornhausen, o Vice-Governador Attílio Fontana, o Secretário do Governo Orlando Bertoli e o Sr. Marcos Buechler, candidato à Vice-Governança. O ex-Deputado Celso Ramos Filho, atual Conselheiro do Tribunal de Contas, que pertencia ao diretório, será substituído pelo segundo suplente, Deputado Ralf Knaesel, em virtude de o suplente imediato - Deputado Nilton Kucker - estar impedido por integrar o diretório municipal de Itajai O Deputado Henrique Cordova terá direito a dois votos: um na qualidade de membro do diretório e outro como líder da bancada da Arena na Assembléia Legislativa. Teoricamente, portanto, serão 31 convencionais - os 30 membros do diretório e mais o líder de bancada.

Pela ordem alfabética, é a seguinte a relação completa dos votantes: Attílio Fontana, Adhemar Ghisi, Albino Zeni, Angelino Rosa, Aristides Bolan, Aroldo Carvalho, Affonso Ghizzo, Dib Cherem, Elgydio Lunardi, Evaldo Amaral, Fioravante Massolini, Gentil Bellani, Henrique Córdova, Homero de Miranda Gomes, Jacopo Teixeira Tasso Jorge Konder Bornhausen, Marcos Henrique Buechler, Milton Carlos de Oliveira, Nelson Pedrini, Octacílio Pedro Ramos, Orlando Bertoli, Oswaldo Douat, Pedro Colin, Plínio De Nez, Ralf Knaesel, Renato Ramos da Silva, Telmo Ramos Arruda, Wilmar Ortigari, Wilmar Dallanhol e Zany Gonzaga. Na eventualidade de ausência dos titulares, serão chamados os suplentes, pela ordem: Benedito Therézio de Carvalho, João Bertoli, João Custódio da Luz, Milton Fett, Alexandre Merico, Júlio Zadrosny e Paulo Rocha Faria.

Equívoco traz líderes da Oposição à Capital

Um mal-entendido quando da divulgação da data da convenção regional do MDB, fez com que alguns líderes e dirigentes municipais do partido se deslocassem à Capital ontem na suposição de ser o dia para apresentação das credenciais. Na sede do MDB, anexa a Assembléia, encontraram apenas os funcionários do gabinete, que lhes comunicaram ter sido a convenção marcada para os dias 10 e 11 de agosto, e não de julho, conforme a imprensa noticiou.

O equívoco resultou de interpretação de declarações do Presidente Regional do MDB, Deputado Dejandir Dalpasquale. Ao sair de uma reunião com os membros da Comissão Executiva de seu partido, no ultimo dia 29, Dejandir disse ter ficado estabelecido que "a convenção para escolha dos candidatos à Assembléia, Câmara dos Deputados e Senado será realizada no dia 11, reservando-se o dia 10 para recebimento de credenciais". Na verdade ele estava se referindo ao mês de agosto, mas como o detalhe não foi observado, ficou subentendido que seria em julho. E só ontem, com a chegada dos primeiros convencionais, é que se deu conta de que a imprensa noticiara equivocadamente a data da convenção.

NOMES

O Deputado Dejandir Dalpasquale, a exemplo dos demais líderes oposicionistas, que se deslocaram ao interior, está em Campos Novos, de onde coordena a triagem final dos candidatos do partido às eleições legislativas de 15 de novembro. A chapa emedebista para a Assembléia e Câmara Federal está ainda incompleta com cerca de 40 nomes definidos e outros 10 em estudos - e para o Senado a única dúvida é quanto ao suplente, que o Sr. Evelásio Vieira indicará até o dia da convenção. Para a convenção, o MDB deverá ter executado duas decisões de sua Comissão Executiva: a criação de um comitê central de coordenação da campanha, e o levantamento da problemática sócio-econômica estadual, com o enfoque dos problemas a serem abordados nas pregações dos candidatos do partido.

A reunião do Presidente do STF com os desembargadores catarinenses durou três horas.

Eloy da Rocha debate reforma do Judiciário

O Presidente do Supremo Tribunal Federal, Ministro Eloy Rocha, reuniu-se na tarde de ontem com os desembargadores do Tribunal de Justiça de Santa Catarina, quando teceu comentários sobre a reforma do Poder Judiciário. O magistr do veio a Florianópolis a convite do Presidente do Tribunal de Justiça catarinense, Desembargador Eugênio Trompowski Taulois. À reunião, estiveram presentes juízes da comarca da capital.

Não foi permitida a presença da imprensa à sala de sessões do Tribunal, local da reunião. Após a mesma, entretanto, o Ministro Eloy Rocha fez algumas considerações sobre o tema abordado, oportunidade em que frisou que "não foi uma conferência, mas sim, fiz uma exposição sobre a reforma do Poder Judiciário, na presença dos desembargadores e juízes. Expus vários pontos da reforma".

TRES FASES

Falando pausadamente, o Presiente do STF disse que a reforma do Poder Judiciário compreenderá três fases. "Esclareci como se deve desdobrar a primeira fase, que é de investigação do problema do Poder Judiciário em todas as áreas de jurisdição. A esse propósito, dei notícia do andamento dos trabalhos até este momento, informando sobre a pesquisa que já está sendo feita, especialmente na Justiça Federal e na Justiça do Trabalho".

Disse o Ministro Eloy da Rocha que terminada esta fase - "que espero aconteça até setembro, aproximadamente" - passar-se-á à segunda, que é a de elaboração do ante-projeto. Nessa segunda fase, o Poder Executivo, pelo entendimento havido com o Ministro da Justiça, Armando Falcão, nomeará uma comissão especial, para a elaboração do ante-projeto. O Ministro Eloy da Rocha declarou acreditar que no próximo ano, instalada a nova legislatura do Congresso Nacional, o ante-projeto possa ser encaminhado ao Poder Legislativo, para a última fase.

Acentuou também que o objeto da reforma deverá compreender a estrutura do Poder Judiciário, e ainda matéria de processo, além de medidas sobre aplicação de tecnologia nos serviços auxiliares da Justiça. "Por outro lado, a reforma cuidará de problemas pessoais da magistratura, como direitos e vantagens, deveres e responsabilidades" Mencionou que a característica do plano de reforma do Poder Judiciário refere-se a seu caráter global.

PROBLEMAS DIVERSOS

Ao final da reunião, o Presidente do STF ouviu alguns comentários dos desembargadores, sobre o tema. Disse que, após ouvir as opiniões dos magistrados catarinenses, "sai da reunião com a convicção de que o Tribunal de Justiça de Santa Catarina prestará valiosa colaboração aos trabalhos que estão sendo empreendidos".

Um pouco cansado - ele expôs o plano da reforma, discorrendo durante três horas, aproximadamente - o Presidente do STF frisou que a heterogeneidade do país trará soluções diferentes para os problemas que certamente serão encontrados nas suas diversas regiões. "Naturalmente, os problemas da Justiça estadual variam segundo os Estados, sendo menores em algumas unidades da federação, como acontece em Santa Catarina".

Indagado sobre a suspensão dos direitos e garantias dos juízes, em face da reforma, disse o Ministro que "esse e um assunto que foge ao objetivo da reforma judiciária. É um problema político, ao qual não nos compete analisar". Sobre a aposentadoria do Ministro Luis Galotti, unico representante catarinense no Supremo, e sua substituição, o Ministro Eloy da Rocha frisou que a escolha do novo ministro compete ao Presidente da República, e não depende do número de representantes de determinado Estado. "Com a aposentadoria do Ministro Galotti, a quem considero um dos mais completos que o Supremo já teve, Santa Catarina fica sem representantes naquela Corte. Embora haja o interesse na nomeação de outro catarinense, não há a certeza disso. Tudo dependerá do Presidente da Republica, que por certo tomará sua decisão tomando por base não o aspecto geográfico, mas sim as qualidades morais e intelectuais do futuro ministro ".

Crise no Diretório do MDB da Capital

Deu entrada na Delegacia de Costumes da Capital uma representação criminal do presidente municipal do MDB, Sr. Walmor Bion, contra o vereador Aloízio Acácio Piazza, líder do MDB na Câmara. Segundo a representação na reunião do Diretório Municipal do partido, realizada na Assembléia Legislativa, no dia 8 passado, o vereador agrediu o Sr. Walmor Bion com "palavras de baixo calão". Afirma o Sr. Walmor Bion que o vereador Aloízio Piazza achava que os vereadores não eleitos para o Diretório Municipal, tinham direito a voto, o que contraria o estatuto do partido.

Segundo informações da bancada do MDB da Câmara Municipal, a divergência ocorrida na reunião teria sido motivada pela decisão do Sr. Walmor Bion em usar um gravador para registrar o que estava sendo dito, com o que discordava o vereador Piazza. Tendo em vista o fato do Sr. Walmor Bion manter sua decisão em usar o aparelho, os participantes foram se irritando, o que motivou o desaparecimento dos fones do gravador, que segundo se sabe foram escondidos de baixo da mesa da reunião.

Em consequência a reunião foi tumultuada e o presidente do partido chegou a pedir a intervenção do corpo da guarda da Assembléia, que não pode fazer nada para manter a ordem, pois os participantes alegaram ser o assunto particular.

Segundo declarações do Sr. Walmor Bion, a reunião havia sido convocada para que fosse decidido se o vereador Amauri Cabral Neves, tesoureiro do partido, queria ou não continuar no cargo. O presidente disse também que alguns participantes - após o tumulto - queriam reformular a ata da reunião, o que não foi permitido, pois só pode ser feito através de uma assembléia.

Segundo integrantes da bancada solidários com o Sr. Aloízio Piazza, quando se encerrou a reunião "parecia que todas as divergências estavam resolvidas". Consideram eles que a atitude do Sr. Walmor Bion entrando na justiça contra um correligionário demonstra "a sua falta de responsabilidade", pois longe de se tratar de um problema pessoal, envolve todo o partido.

Entretanto, o Sr. Walmor Bion declarou ontem que irá entrar com mais dois processos contra o Sr. Aloízio Piazza, por apropriação indébita do gravador e por ofensa à moral. O presidente do MDB disse que "acho que faço bem entrando na justiça, pois acredito que isso pode servir para alertar os eleitores. Não posso dar minha chancela aos vereadores, quando querem agir incorretamente".

Comandante da 5a. RM hoje em Florianópolis

O Comandante da 5a. Região Militar e 5a. Divisão do Exército, General Samuel Alves Correia, chega na manhã de hoje a Florianópolis, realizando sua primeira visita oficial a Santa Catarina após ter sido investido nessas funções.

O programa do General Samuel Correia marca para as 9 horas visita à sede do Grupamento do Leste Catarinense, onde permanecerá até às 10h30m. Posteriormente, visitará o Comando do 5o. Distrito Naval e a Assembléia Legislativa do Estado, sendo recepcionado às 11h30m pelo Governador Colombo Salles.

No período da tarde o Comandante da 5a. Região Militar vai participar do ato de lançamento da Aciso/74, marcado para as 15 horas, no auditório da Celesc.

Ufsc faz cadastro de residências

Os proprietários de residências ou de pensões que desejem alugar acomodações aos acadêmicos da Universidade Federal de Santa Catarina devem procurar a Sub-Reitoria de Assistência e Orientação ao Estudante, na Trindade, a fim de providenciar o seu cadastramento. As ofertas serão utilizadas pelos estudantes originários do interior do Estado ou de outras unidades da Federação, aos quais a Sub-Reitoria, através do Programa de Orientação Habitacional, presta esclarecimentos sobre endereço dos apartamentos ou casas, número de pessoas por quarto, sexo, tipo de habitação.

Encontro debate o ensino de 1o. grau

O Primeiro Encontro Catarinense de Secretários e diretores de Educação dos Municípios será realizado de 15 a 20 de julho corrente, no Instituto Estadual de Educação, numa promoção do Governo do Estado, através da Secretaria da Educação, para tratar de assuntos ligados ao ensino de 1o. grau e das responsabilidades municipais em relação a este grau de ensino.

O Encontro, em caráter intensivo, com carga diária de oito horas, será executado pelo Setor de Integração Estado-Municípios da SEE e pelo Instituto Estadual de Educação, e entre os conferencistas estarão autoridades estaduais e federais.

Os 197 participantes serão os responsáveis pelos órgãos educacionais dos municípios e não pagarão taxa de inscrição ficando ao encargo das prefeituras de origem providencias para auxílios ou diárias.

OBJETIVOS

Segundo o coordenador geral do encontro, Liberato Pinheiro Neto, o objetivo basico da promoção é o de 'conscientizar os dirigentes municipais, através de seus assessores diretos para assuntos educacionais, quanto ao cumprimento da legislação vigente bem como unificar recursos e esforços para obtenção de maiores e melhores oportunidades educacionais no Estado".

Além disto, serão feitas sugestões para implantação de serviços tecnico-administrativos, na tentativa de proporcionar a formação de recursos financeiros, materiais e humanos, possibilitando uma unidade de ação através da atuação conjunta Estado-município, conforme disse Pinheiro.

Os participantes deverão estar diretamente ligados com a area da educação no município; participar com frequência de no minimo 95% no encontro; remeter à Comissão Executiva do Encontro a ficha de inscrição na data prevista; portar ofício de apresentação do prefeito do município que represente.

Os municípios que não possuem secretários ou diretores de educação poderão indicar alguém, através do prefeito, que possa ficar respondendo, a partir do Encontro, pela educação do município, conforme esclareceu o professor Pinheiro. A pessoa escolhida deve ter no mínimo o 2o. grau completo e não possuir vínculos diretos com o Estado, salvo se já estiver à disposição.

"No caso de algumas prefeituras onde os serviços educacionais são executados pelo coordenador local do Estado, o prefeito deverá também indicar outra pessoa em condições para a partir daí ficar responsável pela educação do município.

Isto porque, com a execução dos projetos do Plano Setorial de Educação, torna-se impossível aos coordenadores locais servir bem a um só tempo Estado e município. Apenas os serviços próprios, inerentes à estrutura administrativo-educacional dos municípios deverão ser feitos pelos coordenadores locais.

Concluindo, o professor Pinheiro ressaltou que todos os municípios deverão possuir, em pleno funcionamento, seus setores responsáveis pela educação, "a fim de que o Estado e municípios possam falar uma mesma linguagem em matéria de educação".

ESTADO DE SANTA CATARINA
SECRETARIA DOS TRANSPORTES E OBRAS
DEPARTAMENTO DE ESTRADAS DE RODAGEM

AVISO

O DEPARTAMENTO DE ESTRADAS DE RODAGEM DA SECRETARIA DOS TRANSPORTES E OBRAS DE SANTA CATARINA, comunica aos interessados que se acha aberta a Tomada de Preços – Edital no. 17/74, para execução das obras de calçamento a paralelepípedos, no acesso a Rocio Pequeno, que liga a cidade de São Francisco do Sul à Rodovia Duque de Caxias, numa área aproximada de 25.000 (vinte e cinco mil) metros quadrados, com prazo de entrega das propostas até às 15,00 (quinze) horas do dia 30 de julho de 1974, no Protocolo Geral do DERSC., Edifício das Diretorias em Florianópolis.

Cópia do referido Edital e maiores esclarecimentos serão obtidos na Sede do DERSC., no endereço acima citado.

DERSC., em Florianópolis, 10 de julho de 1974
Eng. Civil Ernani Abreu Santa Ritta
Diretor Geral do DERSC

INSTITUTO EUVALDO LODI,
filiado à FEDERAÇÃO DAS INDÚSTRIAS
DO ESTADO DE SANTA CATARINA

Promove com a Co-Participação do CAMPI
CURSO BÁSICO DE ADMINISTRAÇÃO, CHEFIA E RELAÇÕES HUMANAS

OBJETIVOS:
Preparar os executivos nos princípios básicos de administração para habilitá-los nas tarefas de planejamento, organização, motivação e controle.

O CURSO SE DESTINA A TODOS OS NÍVEIS DE GERÊNCIA E SUPERVISÃO

APRESENTADOR: Professor Álvaro Augusto Simões da EAESP da Fundação Getúlio Vargas

LOCAL DE REALIZAÇÃO: SENAI – LAFITE, Av. 1o. de Maio – Brusque.

LOCAL DE INSCRIÇÕES: SENAI – LAFITE, Av. 1o. de Maio – Brusque.

DATAS: de 15 a 19 de Julho

HORÁRIO: Diariamente das 19,30 às 22,30 horas.

PCTE
PROGRAMA CATARINENSE DE TREINAMENTO DE EXECUTIVOS

Instituto Euvaldo Lodi de Santa Catarina – IEL/SC

Rua Frei Caneca, 144 – Fones 3710 – 4363 –88.000 – Florianópolis – SC.

Acervo: Biblioteca Pública SC - Hemeroteca Digital Catarinense

O ESTADO

Diretor: José Matusalém Comelli *Editor-Chefe: Marcílio Medeiros Filho*

Cartas

POSSE

O Presidente do Conselho Regional de Odontologia do Estado de Santa Catarina tem a honra de convidar V.Sa. para a sessão solene de posse dos novos Conselheiros do Conselho Regional de Odontologia deste Estado, a realizar-se às 11 horas do dia 13 de julho de 1974, na sede do Conselho à rua Anita Garibaldi, 19 – sala 203. Membros efetivos: Murillo José Nunes de Abreu, Marcos Egon Flach, Edemir Costa, Paulo Renato Correa Glavan, Saulo R. Stefen de Albuquerque; Suplentes: Carlos Alberto Pinto da Luz, Constâncio Krummel Maciel, Lauro Caldeira de Andrada, Regino Antunes Maciel e Rosita Dittrich Viggiano. Saulo R.S. de Albuquerque, CD Presidente.

INOCOOP

Escrevo algumas linhas para esse conceituado orgão de informação para fazer um registro que considero absolutamente necessário, tendo em vista a dificuldade que vem sendo ocasionada pela Cooperativa Habitacional Inter-Sindical, a que está construindo os blocos de apartamentos na Avenida Mauro Ramos, proximidades do Estádio Adolfo Konder. Acontece que na parte da construção em si, entendo ser muito natural, mas falando em nome do progresso e sem um planejamento adequado, a firma resolveu não só impedir a abertura de uma rua (prevista pela Prefeitura) como principalmente – e aqui é que cabe o maior índice de reclamação – proceder a uma série de desmatamento, aterro e muros, etc, sob o título de "ajardinamento, acabamento" ou seja lá o que for, mas deixou tudo pela metade. Basta que se diga que quando nossa casa foi construída, o portão ficava no mesmo nível da rua projetada (primeira entrada à direita da rua Cruz e Souza, Morro do Céu). Agora, com o barro, com as "gateiras", com o desmatamento, com uma série de anomalias, já estamos com um enorme degrau, o que positiva o desnivelamento de tal rua projetada. Alegam os diretores da Inocoop que depois farão o serviço. Mas, "esse depois" já vem sendo dito há muito tempo. Um muro já foi danificado, o barro é uma vergonha penetrando pelas residências, as poças se tornaram apartamentos de mosquitos, a Prefeitura não sabe como agir e nem os moradores do local. Antes tivessem deixado como estava. E o pior é que o muro de pedra está rachando. Não sabemos mais a quem apelar. Talvez lendo O ESTADO os tais dirigentes resolvam tomar providência. Fazer apartamentos mas jogando lama em cima dos outros não está certo, principalmente quando se sabe que foram firmados contratos para o devido acabamento. Eles virão com explicações, sem dúvida, as mesmas que já deram por várias vezes aos moradores do local. Mas agir que e bom eles não agem. Se providências não forem tomadas, voltaremos ao assunto até mesmo com matéria paga, se preciso for. Maria de Lourdes S. da Silva, Florianópolis.

Expediente

Empresa Editora O ESTADO Ltda. Administração, Redação e Oficinas: rua Felipe Schmidt, 116 – Florianópolis – Caixa Postal 139 – Telefones: 3022 (Administração) e 4139 (Redação) – Endereço Telegráfico: ESTADO – SUCURSAIS: **Blumenau:** *rua 15 de Novembro, 504 – 3o. andar – conjunto 303;* **Lages:** *Rua Nereu Ramos, Edifício Centenário – conjunto 1 – 6o. andar;* **Criciúma:** *Avenida Getúlio Vargas, 312;* **Joinville:** *rua 15 de Novembro, 799;* **Tubarão:** *rua São Manoel, Edifício Solar;* **Itajaí:** *Rua Brusque 68;* **Rio do Sul:** *Rua Tuiuti, Edifício Osvaldo Claudino, sala 505, 5o. andar. REPRESENTANTES:* **Rio de Janeiro:** *Representações A.S. Lara Ltda. – Avenida Almirante Barroso, 63 – conjunto 1910;* **São Paulo:** *Representações A. S. Lara Ltda. – Avenida São João, 1333 – 4o. andar – conjunto 44;* **Recife:** *Reprenaes – Rua Aurora, 1071 – 3o. andar;* **Belo Horizonte:** *Reprenaes – Av. Amazonas, 314 – Sala 907;* **Salvador:** *Reprenaes – Av. 7 de Setembro, 29 – conjunto 505/508;* **Curitiba:** *C. A. Marques – Rua Marechal Deodoro, 211 – conjunto 1606 – fone 232708;* **Porto Alegre:** *Propal – Propaganda Representações Ltda. – Rua Coronel Vicente, 456.* **Preços:** *Cr$ 1,00 – fora do Estado – Cr$ 1,20.* **Assinatura:** *Anual – Cr$ 180,00 e semestral Cr$ 100,00.*

O ESTADO não aceita para publicações colaborações em forma de artigos assinados que não forem solicitados, não se responsabilizando pelos originais enviados à Redação.

Os noticiários nacional e internacional são de responsabilidade das Agências AJB e Associated Press, respectivamente, Radiofotos AP.

Diretor – José Matusalém Comelli
Editor Chefe – Marcílio Medeiros Filho

Estrada do perigo

Os catarinenses por certo estão bem lembrados do quanto o Estado esperou para ver a rodovia BR 101 asfaltada em todo o seu percurso. Foi uma história que atravessou anos, ganhou capítulos extras para finalmente, depois de muitos apelos, tornar-se a realidade por todos esperada longa e pacientemente.

Atualmente a estrada corta todo o litoral catarinense, prestando inestimáveis serviços ao Estado e dando a sua significativa parcela de contribuição para o desenvolvimento estadual, como via de escoamento que é de grande parte do que aqui se produz. Entretanto, para que ela fosse concluída, foram necessários esforços por parte de muita gente. Dezenas de campanhas de opinião pública se realizaram, com os apelos se sucedendo de governo para governo, seguidos de promessas quase nunca cumpridas. Até que, com a instalação do primeiro governo revolucionário, o quadro foi se alterando. As maquinas surgiram, os contratos passaram a ser fielmente observados e o asfalto, finalmente, começou a aparecer ao longo de todo o seu traçado.

Com a inauguração da obra, feita em duas etapas pelo ex-Presidente Emílio Médici, a rodovia passou a receber um tráfego cada vez mais intenso, com o deslocamento para ela de grande parte dos veículos pesados que até então se utilizavam da BR-116. Tal circunstância fez com que a rodovia litorânea fosse pouco a pouco se deteriorando, até chegar ao estado lastimável em que atualmente se encontra.

Quem hoje se utiliza da BR-101 precisa estar com a atenção completamente voltada para o leito da rodovia, tantos são os perigos que a todo instante aparecem à sua frente. Um sem número de buracos – alguns deles verdadeiras crateras – e outros defeitos põem em risco a vida dos usuários dessa estrada, que está a reclamar a adoção de providências urgentes por parte do 16o. Distrito Rodoviário Federal, órgão encarregado da sua conservação.

O momento para a realização dos reparos indispensáveis não pode ser mais oportuno, tendo em vista a proibição do tráfego pesado, provocada pela rachadura da ponte sobre o rio Biguaçu. Tal circunstância fez com que o movimento na estrada diminuísse consideravelmente, facilitando a execução dos consertos que a BR requer para que seus usuários possam ter a segurança desejada e necessária.

O que os catarinenses esperam e que a já prometida recuperação da BR-101 não se transforme na mesma "novela" que caracterizou a sua construção.

Kissinger depõe em Watergate

Konder e Buechler, a tentativa Estado/Empresa

Se o século XIX foi marcado por uma dupla revolução, a industrial e a francesa, o século XX nasceu com uma nova concepção onde a luta pela democratização e pelos direitos sociais, tornou-se fundamento das mais diversas Constituições e uma expectativa dos mais variados povos.

Harmonizar estas tendências, sem quebra de uma linha defensável, onde o respeito à liberdade de ação e os interesses comunitários fiquem resguardados, e a função dos Estados novos que baseados numa economia de desenvolvimento, procuram paralelamente o bem estar-social.

Não basta, entretanto, formar ou aceitar um princípio ideológico, e uma diretriz filosófica, se as forças que nos impulsionam, não forem suficientemente operativas, transformando em realidades o pensamento desenvolvido.

Por mais que tenham os homens ou as nações procurado estes novos caminhos, marcados de esperanças e auroras prometedoras não os vislumbraram ou os descobriram fora da livre economia, racionalizada em suas bases e integrada em seus objetivos, às diretrizes administrativas deste Estado Moderno, que regula e harmoniza o Direito individual e o Direito Coletivo.

A Integração definitiva, consequentemente, do que deve caracterizar este binômio Estado-Empresa, cujos primeiros ensaios semeados pelo Governador Colombo Salles e o Presidente da FIESC Bernardo Wolfgang Werner, colheram excepecionais frutos, passou a se constituir num imperativo necessário, urgente e inadiável.

Não constituindo a consolidação desta tentativa uma obra elementar e fácil, por impor, além da exclusão de arraigados preconceitos, a participação de amplas e conscientizadas equipes, tem, contudo, condições de aplicabilidade e amadurecimento desde que um esforço permanente neste particular seja mantido.

A composição do futuro Governo Catarinense com Konder Reis e Marcos Buechler, retratando a síntese das experiências colhidas nos meandros políticos e nas áreas do mundo empresarial, é em princípio um sintoma positivo, válido e tudo indica irreversível.

Para o êxito da tentativa, cumpre, entretanto, que os políticos e empresários, unidos por duas de suas expressões, esqueçam o sistema tradicional de Governo, capacitando-se respectivamente, de que:

I – É inteiramente ilusório supor-se que uma Sociedade, embora fundada nas mais sábias leis da Justiça Social, não venha, mais cedo ou mais tarde, refletir o próprio sistema econômico de que faz parte;

II – Só onde os fatores de produção ensejam riquezas, como fruto de sua própria dinâmica e condições naturais, poderá subsistir o bem-estar social, escopo de todo Governante responsável;

III – a retalhação do nosso orçamento com a localização de nossas indústrias e financiamentos, por emoções regionalistas ou atuação política, com alheamento das leis econômicas e pronunciamentos dos órgãos tipicamente técnicos, levará o destino de todos, inclusive dos aparentemente bem aquinhoados, ao caos, total, irreversível;

IV – a última das atitudes, que em expressões reais e não apenas nominais, consolida o progresso, é a produtividade, só alcançável por uma administração racional, metódica e científica, equacionada e dirigida nos seus melhores escalões, por titulares selecionados.

Sintonizada a dualidade destes propositos, numa só mensagem, o binômio proposto (Estado-Empresa) dará novas conotações à Democracia em fase de consolidação em nosso país, onde não faltarão divisão de responsabilidades, de deveres e obrigações.

Há comando definido, pelas suas tradições no nível requerido pela conjuntura, restando verificar, apenas, o comportamento dos corpos auxiliares, os seus anseios e procedimento.

Se olharem estes novos horizontes sem amarras ao passado, teremos um "Happy End", que é o único final condizente e esperado.

Nery Rosa

Uma oportunidade para a distensão

Marcílio Medeiros, filho

O Diretório Regional da Arena formaliza hoje a homologação das candidaturas dos Srs. Antônio Carlos Konder Reis e Marcos Buechler aos cargos de Governador e Vice-Governador do Estado, num clima que já não oferece margem a maiores sensações políticas. Trata-se de uma solenidade formal a se realizar no âmbito interno do Partido, destinada a respaldar um processo cuja definição de fato se encontra há muito estabelecida. Nada existe, a esta altura, capaz de acrescentar ou subtrair elementos novos num quadro perfeita e irreversivelmente configurado. A chapa sucessória acabará por merecer a aprovação unânime dos membros do Diretório e no final do dia de ontem nada indicava que alguma manifestação contestatória pudesse se aproveitar desta ocasião para desafiar a escolha que o centro nacional de decisões houve por bem adotar para Santa Catarina. Se em dado momento a minoria partidária liderada pelo Sr. Henrique Cordova e sob a inspiração das influências emanadas da área governamental no Estado exteriorizou sua contrariedade diante da solução, a evidência do fato consumado não favorece rebeldias nem aconselha gestos de indisciplina. A questão há de ter sido suficientemente amadurecida nos últimos dias para que dela se extraisse a recomendação de aceitá-la e assimilá-la como única forma de garantir a condição majoritária da Arena no Estado, unindo o Partido em torno de uma decisão que em última análise reflete a diretriz da política da Revolução para Santa Catarina. A maioria partidária da Arena consultada no processo contribuiu para a instrução da escolha dentro da missão que lhe estava reservada, acabando por ver coincidir a sua preferência com a preferência revolucionária. A participação da representação política, assim, foi significativamente vigorosa no Estado.

Indicado candidato ao Governo, o Senador Konder Reis recebeu as mais inequívocas expressões de reconhecimento da sua liderança da parte das forças que com ele formaram no processo sucessório. Nesta manifestação estava contido o antecipado acatamento de suas futuras decisões políticas, pois a partir da indicação o candidato passava a representar a figura do principal líder da Arena estadual, cuja posse no Governo complementaria o seu comando com a absorção, também, do poder de decisão no campo administrativo. A convergência de todas essas lideranças para a pessoa do futuro Governador, transformado no somatório das mais expressivas forças da política estadual, procedeu-se graças ao clima de inabalável confiança e insuspeita lealdade que passou a vigorar entre a esmagadora maioria da Arena catarinense. Tudo isto se deu com a espontaneidade que deve existir na expectativa de elevação das relações políticas na vida pública do Estado. Em nenhum momento se cogitou de reivindicar contrapartida ou de se impor condições. Mesmo porque um arranjo nestes termos representaria, quando muito, uma barganha fisiológica destinada a funcionar como paliativo de emergências políticas, nunca como uma contribuição sincera e duradoura para o fortalecimento da Arena e o aprimoramento da vida publica. Pelo que se tem depreendido das declarações do futuro Governador, ele não pretende Governar o Estado com uma Arena cindida. Barganhar em torno de pressões de grupos partidários é um retrocesso cujas menores consequências seriam reconhecer a cisão e adotar o procedimento como norma, levando as relações políticas da agremiação ao nível dos balcões de regateio. A afirmação da sua liderança no Estado se faz na justa medida em que ele é credor da confiança da representação política. O crédito foi aberto e o Senador faz por merecê-lo. A minoria que permaneceu do lado oposto no curso do processo sucessório não pode nem deve permanecer indefinidamente à margem do processo político estadual. O Sr. Konder Reis já esboçou, de sua parte, gestos inequívocos de que pretende e está disposto a promover, ele próprio, a integração de todas as forças do Partido em torno do fortalecimento da Arena e do seu Governo. Cumpre agora à corrente que ainda não se integrou responder à sua convocação e ao seu apelo. Não é de se crer que dentro da Arena possam vingar tendências que, por uma questão de estratégia ou por condicionamento pessoal, insistam deliberadamente em formar no Partido uma minoria marginal por opção específica. Isto tudo indica que após o exame amadurecido da questão, a reunião desta noite do Diretório Regional homologará por unanimidade as candidaturas dos Srs. Antônio Carlos Kondder Reis e Marcos Buechler. Trata-se de uma excelente oportunidade para que o resultado desta votação seja adotado como norma de procedimento partidario com vistas ao fortalecimento da Arena, ao êxito do Governo e, por extensão, ao bem comum do próprio Estado. As divergências porventura existentes podem ficar no plano político do saudável debate democrático que em nenhum momento deve faltar e que encontra no diálogo a sua melhor forma de expressão. A rebeldia sistemática e intransigente nenhuma contribuição oferece ao aprimoramento da vida pública e à elevação das relações políticas. De resto, nem convence quanto a objetividade da sua inspiração.

Informação Geral

OS VOTOS

Hoje à noite, a Arena se reúne para deliberar a respeito dos candidatos a Governador e Vice-Governador do Estado. A homologação dos dois nomes que concorrerão às eleições indiretas de 3 de outubro será procedida, face à modificação na legislação pertinente, pelo Di retório Regional, que conta com 30 membros, embora sejam 31 os votos apurados – é que o líder da bancada vota nessa condição e na de membro do Diretório.

HÁ QUATRO ANOS

O sr. Colombo Salles, quando escolhido pelo Presidente Geisel para Governador, não contava com o apoio de uma parcela arenista, mais perfeitamente localizada, na época, entre os integrantes da ex-UDN. Seu nome, o ntudo, foi homologado no Di retório Regional da Arena pela totalidade dos seus membros.

UNANIMIDADE

Para quem acha que a Arena catarinense é um partido imune à unanimidades, basta recuar um pouco no tempo e relembrar o episódio da eleição do sr. Jorge Bornhausen para a sua presidência, com o apoio de 31 votos bem contados. E naquela ocasião, não se tratava, como se trata agora, da oficialização de uma decisão do mais alto escalão revolucionário, ou antes, do seu próprio chefe supremo, o Presidente Geisel.

OS NETOS. . .

Um parlamentar catarinense, já no alvorecer dos anos provectos, assumiu, há pouco, a condição de pai de seu neto caçula – uma paternidade, segundo os experts, que l ibera intensa carga de emotividade e sublinha a ternura e o amor filial. Investido de todas as prerrogativas e ônus do encargo, o parlamentar aprestou-se a fazer uma viagem daqui para acolá, recebendo, quase à porta do avião, a solicitação para "trazer as fraldas que estavam no armário tal". A mala já pronta, não teve recurso senão o de acomodá-las na sua elegante pasta executiva. Da revista no aeroporto conseguiu eximir-se, graças à carteira parlamentar – mas, em pleno vôo, tendo de recorrer a um documento para consulta, foi obrigado a abrir a comprometedora fechadura. Tantos cuidados colocou nesse desempenho, que obteve o desastroso resultado de, coadjuvado por um vácuo, derramar todas as fraldas no colo do passageiro ao lado. Que, olhando-o suspeitosamente, ainda o ajudou a recolhê-las, armado de um sorriso ferozmente irônico.

CATARINENSE NO CFE

O professor Lauro Zimmer, que ocupou a Secretaria da Sub-Reitoria de Planejamento da UFSC, acaba de ser nomeado pelo Ministro da Educação para o cargo de Secretário Geral do Conselho Federal de Educação. O técnico florianopolitano ocupava até agora a Secretaria Executiva da Comissão Central Coordenadora do Regime de Tempo Integral do MEC.

RECICLAGEM PARA JORNALISTAS

Uma boa notícia para os jornalistas: o sr. Murilo Martins da Silva, diretor do Departamento de Extensão Cultural da UFSC, viajou a Guanabara, São Paulo e Porto Alegre a fim de convidar os professores que ministrarão um Curso de Atualização para Jornalistas Profissionais. Essa reciclagem, a se iniciar provavelmente no mês de agosto, terá características de curso de aperfeiçoamento e especialização, de acordo com as necessidades profissionais catarinenses. Já o Coordenador da Implantação do Curso de Comunicações, Adolfo Zigelli, confirmou que prosseguem os estudos visando o seu funcionamento no próximo ano, com a fixação de vagas prevista para as opções do vestibular de 75. O projeto será submetido ainda este mês ao Conselho Federal de Educação.

IVO SILVEIRA

O sr. Ivo Si lveira esteve ontem, durante grande parte da manhã, no gabinete do Presidente da Assembléia Legislativa, naturalmente dando os passos iniciais objetivando sua campanha. Além do sr. Zany Gonzaga, o ex-governador manteve contacto com um grande número de deputados estaduais e mesmo federais, que já se encontravam na cidade para a reunião arenista de hoje à noite.

LEIS ALENTADAS

Pelo menos em matéria de fúria legiferante, Santa Catarina não fica atrás dos mais adiantados Estados da Federação. O projeto da Lei Orgânica dos Municípios, por exemplo, enviado à Assembléia através de mensagem governamental, contém nada menos de 261 artigos – para definir o que São Paulo o fez com 125 e o Paraná com 140. Parece que a idéia é a de que, quanto mais robustas, melhores são as leis – uma posição tão discutível, no mínimo, quanto a afirmação de que, quanto mais pesado o cidadão, mais inteligente deva ser.

CONFERÊNCIA DE ATALIBA

O ICET – Instituto Catarinense de Estudos Tributários – em reunião realizada ontem à noite, fixou a data solene de sua instalação para o dia 7 de agosto, com a presença do Professor Geraldo Ataliba, que proferirá uma conferência. Também nessa reunião foi programado o Curso de Extensão Universitária que abordará "Aspectos Básicos do ICM".

O DIA DE K.R.

Após a confirmação do seu nome, o senador Antonio Carlos Konder Reis empreenderá rápidas viagens a Blumenau e Joinville. Nessa cidade, comparecerá à abertura da Famosc. Ontem, no gabinete da Arena, o futuro Governador recebeu em audiência mais de 40 pessoas, entre parlamentares, líderes políticos, prefeitos e industriais. O senador Celso Ramos foi uma das pessoas que conversou com o sr. Antonio Carlos, na parte da tarde, estando presente na ocasião o sr. Marcos Buechler.

Acervo: Biblioteca Pública SC - Hemeroteca Digital Catarinense

Institucionalizar em todo o país «um instrumento de paz social»

É o objetivo do Ministro do Trabalho, Arnaldo Prieto. Para isto serão criadas mesas redondas para discutir questões da CLT.

O Ministro do Trabalho, Arnaldo Prieto, anunciou ontem que pretende institucionalizar em todo o país "mais um instrumento de paz social": A criação de mesas redondas em todas as delegacias regionais do Trabalho onde patrões e empregados devem tentar solucionar suas divergências antes de procurar as juntas de julgamento".

Em mensagem endereçada à todas as delegacias regionais do trabalho o Ministro Arnaldo Prieto recomendou que a prática seja adotada como fórmula para se tentar um entendimento prévio com o objetivo de solucionar eventuais problemas de relacionamento e de interesse das duas partes, trabalhadores e empresários.

O Secretário Geral do Ministério do Trabalho, Jorge Alberto Furtado, observou também que "o número de causas trabalhistas tende a diminuir por força dessa audiência prévia entre empregados e empregadores". Afirmou que o procedimento vem sendo experimentado há alguns anos em algumas delegacias regionais do trabalho, especialmente em São Paulo.

Observou que a mesa redonda não está incluída na legislação geral do país mas, a partir de resultados obtidos com a praxis de seu uso, poderá vir a ser adotada normativamente. Lembrou que, as mesas redondas começaram com uma simples conversa informal, descompromissada, entre patrões e empregados. E, gradualmente, foi se firmando, especialmente no Rio Grande do Sul e São Paulo, como prática comum antes de se buscar as vias jurídicas para solução dos impasses trabalhistas.

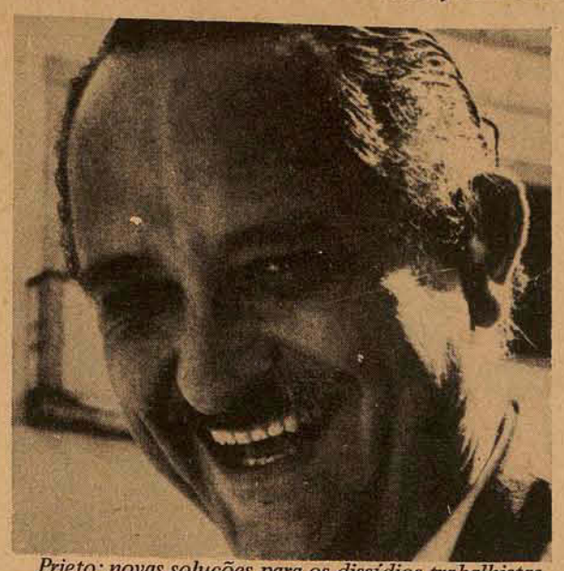

Prieto: novas soluções para os dissídios trabalhistas

Também o delegado regional do Trabalho de São Paulo, Aloisio Simões Campos, elogiou a utilização extensiva da prática, e assinalou os êxitos que já foram obtidos em São Paulo utilizando este procedimento.

– Em 1970 tivemos 973 mesas redondas em São Paulo e o resultado delas é que 90 por cento dos casos foram resolvidos com entendimentos satisfatórios entre empregadores e empregados. Esta porcentagem de entendimentos satisfatórios vem sendo mantida, inclusive durante o ano corrente.

Ressaltou que, a maioria dos casos de desentendimentos deve ao atraso salarial. "Muitas vezes os empresários - observou - estão, temporariamente, com os créditos atrasados e isto prejudica a pontualidade dos pagamentos".

– O que fazemos neste caso - prosseguiu - é colocar patrão frente a frente com o empregado e mostrar a este os problemas da empresa para a qual trabalha. Examinado o caráter transitório da carência financeira, passa-se então ao exame de uma solução que atenda aos interesses das duas partes.

Explicou que a função da Delegacia Regional do Trabalho é de mediadora e visa a evitar, em todos os casos, que a empresa feche as portas. "Colocando o patrão em entendimento direto com o empregado ou com os dirigentes sindicais, um e outro perdem os preconceitos que possuem entre si", salientou.

– O patrão descobre que o dirigente sindical não é um revoltado que só pensa em greve, e o empregado fica sabendo quais os problemas que seu patrão enfrenta e perde dele aquela imagem do empregador que só pensa em ganhar dinheiro.

Os entraves à lei dos sucos

O deputado Pacheco Chaves disse ontem que a regulamentação da Lei dos Sucos está a cada dia mais dificultada por interferências que ele considera inadmissíveis. "É que ninguém ousa dizer que obrigatoriedade de substituir corantes por sucos naturais não é certo, sob todos os pontos de vista, especialmente econômicos e os relacionados com a saúde pública".

Explicou o parlamentar que existem pontos de vita manifestados por representantes da indústria "que são procedentes e devem ser levados em conta, pois não se pode lançar a indústria numa situação insegura e em que as mudanças possam ocorrer imprevistamente, disso resultando sérios prejuízos para elas".

– A decisão, assim, não é tão difícil, estranhável sendo, portanto, que o assunto não esteja até hoje devidamente esclarecido e resolvido. Há pressões que deveriam ter sido rechaçadas há muito, na verdade desde que surgiram.

O representante paulista observou que ainda que em nada vai adiantar o adiamento da regulamentação da lei, em vigor há mais de um ano. A defesa da saúde pública e o interesse da economia nacional "reclamam imediata solução do problema, que já deveria ter sido resolvido há muito tempo".

– Não mais admissível que o povo brasileiro continue a ser enganado pela venda de produtos artificiais, apresentados como naturais, e ainda, prejudiciais à saúde graças à adição de elementos proibidos em todo o mundo civilizado.

IEA pesquisa novas fontes de energia

Para o professor Rômulo Pieroni, superintendente do Instituto de Energia Atômica da Universidade de São Paulo, o desenvolvimento do setor de energia atômica no Brasil "está num estágio satisfatório para as nossas necessidades atuais", havendo um grande esforço da Comissão Nacional de Energia Nuclear e dos Institutos ligados à ela, no sentido de preparar pessoal capaz de prestar serviços no país, e, consequentemente, se abrirem perspectivas para o desenvolvimento de uma indústria nuclear.

– Para se definir o mercado de energia, acrescenta o professor, é necessário um conhecimento completo de todos os recursos energéticos – o que se conhece melhor hoje são os recursos hidro-elétricos da região sudeste –, ao lado de um conhecimento sobre as perspectivas de crescimento da demanda.

Meningite: Ministro admite que aumentou

O ministro da Saúde, Almeida Machado, admitiu ontem que o número de casos de meningite no país está aumentando sendo, portanto, superior ao do ano passado, quando houve um princípio de surto. O Ministério considerou excelente o trabalho realizado em São Paulo para combater a doença, mas escusou-se de revelar dado estatísticos.

O Ministério acentuou que está envidando esforços para que se identifiquem e executem medidas que possam contribuir para uma melhor atenção aos doentes, a diminuição da letalidade pela doença e o efetivo controle de possíveis surtos.

Através de informações das diversas secretarias de Saúde estaduais, o Ministério vem acompanhando do desenvolvimento da doença em todo o país, mas ainda não pode revelar os dados, em São Paulo é que foi registrado o maior número de casos, preocupando, também, a situação de Brasília e Goiânia, onde serão iniciadas campanhas de vacinação no início de agosto, com utilização da meningovax-C, importada dos Estados Unidos.

Frisa o Ministério da Saúde – o ministro Almeida Machado somente falará a respeito sexta-feira – que a meningite é uma doença endêmica, principalmente nesta época do ano, controlável através de medidas preventivas e perfeitamente curável com terapêutica oportuna e adequada. Entre as providências já adotadas, destaca o Ministério o reforço dos estoques de antibióticos e quimioterápicos das secretarias de Saúde.

EM SÃO PAULO

Em São paulo, como primeira medida para o combate ao surto de meningite meningocócica que ataca a capital, o governo do Estado designou ontem verba de Cr$ 10 milhões para a aquisição de vacinas nos Estados Unidos, na França, ao mesmo tempo em que destinava o Hospital Emílio Ribas exclusivamente para o atendimento de portadores da doença.

O Secretário da Saúde, Getúlio Lima Júnior, e outras autoridades sanitárias do Estado reuniram-se ontem, com o Governador Laudo Natel para discutir o problema e tomar providências enquanto a reunião era realizada no Palácio dos Bandeirantes, uma pessoa morria no pronto socorro de Moema e dez outros casos de meningite eram constatados na região.

Ao ser informado de que o surto da meningite meningocócica na capital começou a alastrar-se em meados de 1970, mas, até agora, ainda não atingiu seu ponto máximo de incidência, o Governador do Estado afirmou que "não há motivo para intranquilidade", embora reconheça que "o problema exige a concentração de esforços das áreas oficiais e do povo em geral para que seja superado".

O chefe da coordenadoria dos serviços técnicos especializados da Secretaria da Saúde, professor Otto Guilherme Bier, afirmou que o Instituto Adolfo lutz encontrou, recentemente resposta para a indagação que os médicos paulistas vinham fazendo sobre os motivos pelos quais o "ciclo" de meningite meningocócica iniciado em 1970 inda não atingiu o seu "pico".

Os técnicos do Instituto conseguiram isolar o "meningococo soro – tipo A" que, para as autoridades sanitárias, é o responsável pelo recrudescimento do ciclo anterior. Até agora, a "meningite meningocócica" que atingia a população de São Paulo, com maior incidência na faixa etária de 0 a 14 anos, vinha sendo transmitida pelo "meningococo soro – tipo C", é provável que estejam se esgotando os grupos de indivíduos suscetíveis a contrair a doença pelo meningococo tipo "C", afirmou o professor Otto Guilherme Bier, acrescentando que "agora surge a oportunidade para a ação do meningococo do tipo A".

As autoridades sanitárias afirmaram após a reunião com o Governador do Estado que "não há motivo de intranquilidade", principalmente porque "já existe nos Estados Unidos e na França vacinas eficazes contra os dois tipos de meningococos, liberadas para uso generalisado

ANTARES

UM TRATADO DE PAZ ENTRE ARQUITETURA E NATUREZA.

Entre o céu e a terra, no mais belo ponto da avenida iluminada, o murmúrio do mar embala um sonho que começa a realizar-se.

Bem ali, num tratado de paz entre arquitetura e natureza, a Praça Celso Ramos testemunha o surgimento de Antares.

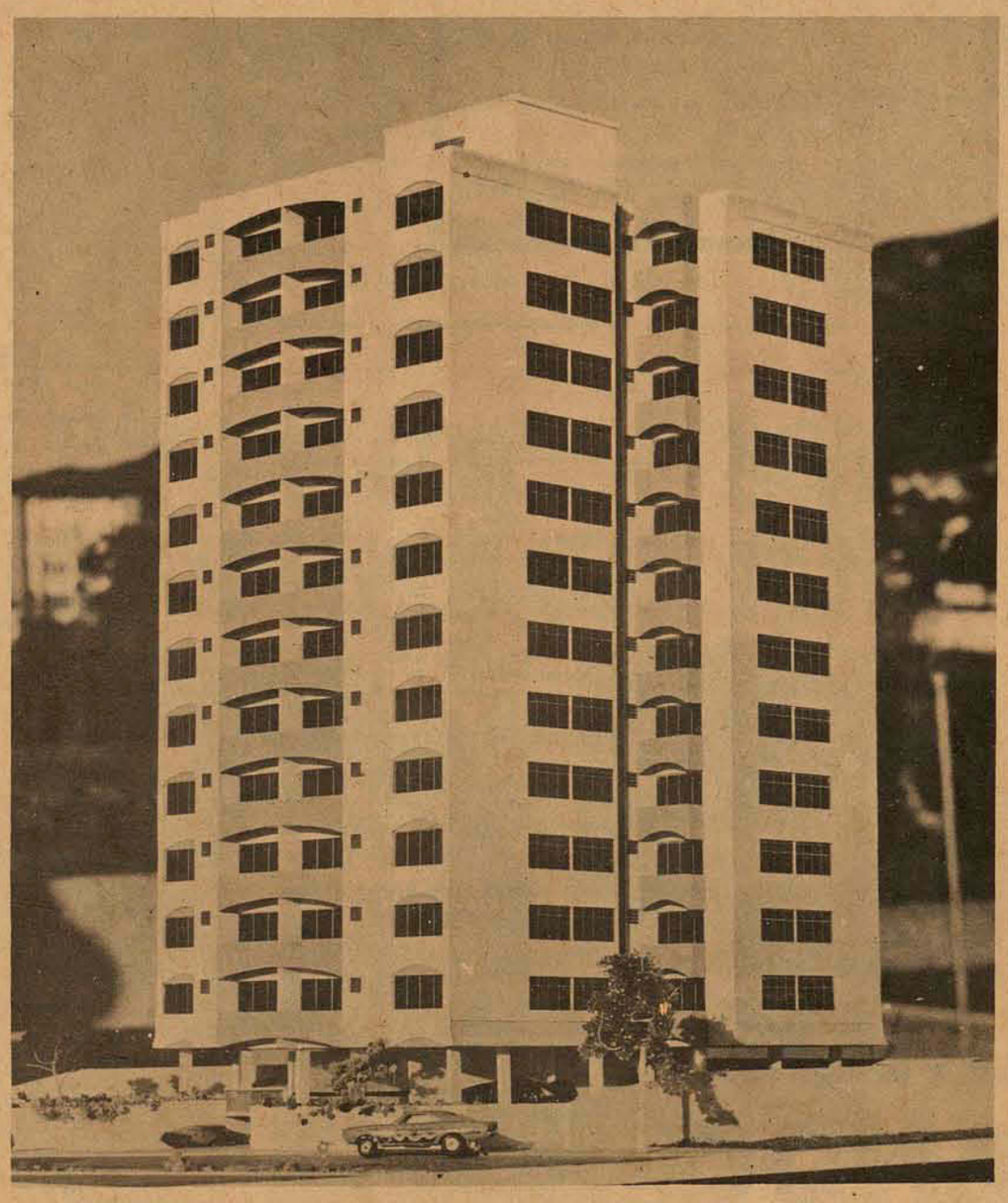

O edifício ANTARES

Apartamentos amplos.
Um oásis como já não existe mais no oriente. Com muita paz, o mar acenando para as sacadas. Os jardins dando as boas vindas na entrada.

Apenas quatro apartamentos por andar. 113 metros quadrados.
Nada de caravanas disputando uma vaga para estacionar.
Cada apartamento dispõe de garagem própria.

As entradas são como convém: hall social acarpetado e entrada independente para serviço.

Mas a Ceisa não criou apenas um edifício bonito e confortável.
Também colocou-o no lugar ideal: Avenida Rubens de Arruda Ramos (Beira Mar Norte) esquina com a rua Allan Kardec de Mello, ao lado da Praça Celso Ramos.

O conforto no ANTARES

- Apartamentos com três dormitórios, living, banheiro social, cozinha, dependências de empregada e área de serviço.
- Central de gás para fogões e aquecedores.
- Pisos de cerâmica vitrificada nos banheiros, cozinhas, sacadas e áreas de serviço.
- Cozinha e banheiros com azulejos decorados até o teto.
- grátis: muito verde e o mar.
- A prova concreta de sua realização não custa caro, como pode parecer. Os pagamentos são suaves, com cobertura do Sistema Financeiro de Habitação.
- A entrega está prevista para outubro de 1975.

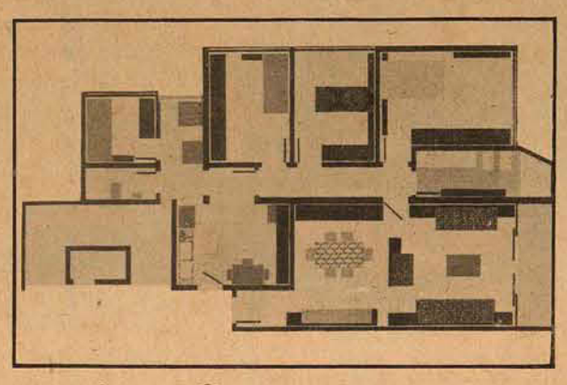

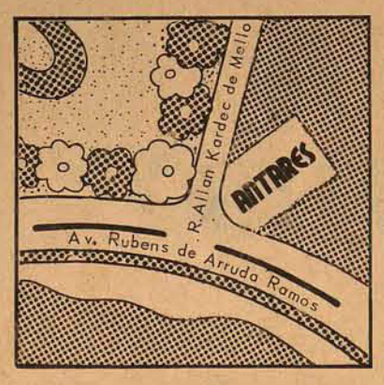

INCORPORAÇÃO E CONSTRUÇÃO
CEISA
CONSTRUÇÕES E EMPREENDIMENTOS IMOBILIÁRIOS S.A.
RUA ANITA GARIBALDI, 35 – FONE 4198 – FLORIANÓPOLIS

INFORMAÇÕES E VENDAS
CIESA
COMÉRCIO E ADMINISTRAÇÃO DE IMÓVEIS LTDA
RUA JOÃO PINTO, 10 – ED. BAHIA – LOJA 6 – FONE 3292 – CRCI 3o. REG. 2284/1948

Acervo: Biblioteca Pública SC - Hemeroteca Digital Catarinense

Carvão vai ser beneficiado na boca da mina

A mudança do metodo possibilitará a redução dos custos do carvão, aumentando os lucros [illegible] mineradores catarinenses.

O Ministro das Minas e [illegible]a, Shigeaki Ueki, atendendo a proposta do Conselho nacional de Petróleo, autorizou as companhias de mineração de carvão mineral de Santa Catarina a beneficiarem totalmente o produto na boca da mina, operação anteriormente feita pelo lavador de Capivari.

Para o general Francisco Mello Soares, assessor do presidente do Conselho Nacional de Petróleo, o beneficiamento do carvão na boca da mina - para separação do carvão vapor e carvão metalúrgico - vai diminuir os custos finais do produto, aumentando, como forma de incentivo, os lucros dos mineradores.

Explicou Mello Soares que na operação anterior, o carvão catarinense, ao ser transportado para a cidade de Tubarão, sofria um beneficiamento apenas parcial, para depois ser submetido a um beneficiamento final, através de um lavador central, que separava os dois tipos de carvão. Tal operação encarecia os produtos finais, pois, evidentemente, além do manuseio necessário no meio da viagem, há o transporte dos rejeitos carbonosos.

Revelou também o assessor do CNP que a medida aprovada pelo Ministro Shigeaki Ueki vai resultar em economia de gastos na operação de beneficiamento de carvão, levando-se em consideração as tarifas de janeiro de 1974 e o transporte ferroviário necessário no ano de 1980. Na operação feita na boca das minas, os recursos necessários serão apenas de Cr$ 38,8 milhões, ou seja, uma diferença de Cr$ 19,7 milhões, ou ainda, cerca de 3 milhões de dólares, só no transporte feito anualmente.

Mercado do algodão enfrenta grave crise

O mercado algodoeiro do Brasil está diante de sua mais grave crise nos últimos 10 anos, provocada por um impasse a que chegaram produtores, beneficiadores e compradores, que não realizam nenhum negócio nos últimos dois meses, impedindo o escoamento de um excedente exportável de 140 mil toneladas do produto em pluma.

Apesar de ser o único país a possuir um mecanismo oficial de financiamento das operações a termo - um fundo especial, no valor de Cr$ 150 milhões, colocado à disposição das indústrias têxtil e de beneficiamento - o Brasil não consegue ativar os negócios do algodão, levando os produtores a pedir uma moratória de 90 dias para pagamento de recursos financeiros levantados na rede bancária oficial e privada. A economia algodoeira pstá diante de um impasse perigoso, segundo o presidente da Bolsa de Mercadorias de São Paulo, José Ulpiano de Almeida Prado, que tenta resolvê-la mediante o conclave algodoeiro da região meridional, encerrado ontem na capital paulista, que reúne produtores, beneficiadores e industriais dos Estados de São Paulo, Paraná, Minas Gerais, Mato Grosso e Goiás.

Governo ameaça suspender as exportações de carne

"Se os preços da carne não voltarem aos níveis estipulados no acordo de cavalheiros firmado em fins de março e se o abastecimento não for regularizado ainda esta semana, o Ministério da Agricultura não permitirá a exportação de carne industrializada, sem prejuízo de outras sanções, tais como o corte de crédito".

A declaração foi feita no Rio, pelo Superintendente da Sunab, Rubem Noé Wilke, informando ainda que a carne uruguaia já está sendo embarcada. Serão estocadas 90 mil toneladas do produto para o período da entressafra. Os frigoríficos, entretanto, comunicaram aos supermercados uma majoração nos preços da carne de segunda (que é tabelada) a partir da próxima segunda-feira.

A decisão pelo Ministério da Agricultura foi provocada pela constatação de que realmente os preços cobrados pelos frigoríficos tornaram sem valor o acordo de cavalheiros, que estipulava em Cr$ 9,50 e Cr$ 5,20 o preço do quilo das carnes de primeira e de segunda, respectivamente. Atualmente a carne de primeira está sendo vendida até Cr$ 10,20 o quilo.

Acrescentou ainda o superintendente da Sunab que "não se cogita confiscar os bois. O que pode acontecer é o confisco de câmaras frigoríficas e da carne estocada". No Uruguai, a arroba está sendo cotada a Cr$ 70,00/75,00, enquanto no Brasil chega a atingir Cr$ 125,00. Noé Wilke esclareceu que a importação de carne uruguaia será facultada aos frigoríficos para trabalharem no sistema "draw-back", ou seja, importando a carne para industrializá-la e reexportá-la. O estoque para o período da entressafra atingirá 90 mil toneladas, até o final de julho, sendo 75 mil toneladas para o Brasil Central e 15 mil para a região sul.

BNDE define em breve programas para aplicação do PIS e do Pasep

O presidente do Banco Nacional do Desenvolvimento Econômico, Marcos Pereira Viana, disse ontem, em Belo Horizonte que nos próximos dias a Presidência da Republica deverá definir os programas nos quais serão aplicados prioritariamente os recursos do PIS e Pasep.

Pereira Viana revelou que o BNDE já elaborou um documento contendo os programas considerados prioritários que, atualmente, se encontra em estudo pelo chefe da Secretaria do Planejamento, Reis Veloso. Os programas não se afastarão muito dos planos de ação do governo e do Bnde que, de certa forma, prendem-se aos setores de indústrias básicas, metalurgia siderurgia, química, cimento, fertilizantes, insumos básicos, bens de capitál e outros definidos como prioritários desde os primeiros dias do governo do Presidente Ernesto Geisel.

Viana: BNDE já fixou as linhas.

OPORTUNIDADES

Segundo Marcos Viana, estas novas normas operacionais, – tanto do Bnde quanto do Finame – abrem oportunidades para um aumento muito significativo de recursos que deverão ser canalizados pará as economias regionais através dos bancos de desenvolvimento estaduais.

Esse aumento de recursos, assinalou, vai depender essencialmente da resposta dos bancos de desenvolvimento dos Estados, dos projetos e oportunidades identificadas pelos empresários locais e também de atividade, agressividade e da eficiência técnica desses agentes.

Afirmou também que, em termos de recursos, a presidencia do Bnde acha que ainda este ano o volume total de repasses, através do sistema nacional de bancos de desenvolvimento, possa superar o dobro do ano passado, esperando-se para o ano que vem volume ainda maior que o deste ano.

Comércio de combustíveis terá fiscalização rigorosa

O Presidente do Conselho Nacional de Petróleo, general Araken de Oliveira, vai realizar a partir de hoje até o próximo sábado, no Rio, Porto Alegre e São Paulo, uma série de reuniões e contatos com técnicos do Instituto Nacional de Pesos e Medidas, visando uma ação mais ostensiva de fiscalização ao comércio varejista de combustíveis.

O controle da qualidade e dos preços dos combustíveis derivados de petróleo é realizado pelo Inpm e pelos institutos estaduais de pesos e medidas através de convênio com o CNP, que lhes outorga plenos poderes de autuação às empresas distribuidoras e revendedores infratores. O presidente do CNP embarcou para o Rio e as primeiras reuniões devem ser realizadas nessa cidade.

DEFICIT BRASILEIRO

Por outro lado, afirmando tratar-se de um fato "auspicioso para a economia brasileira" a disposição dos países arabes produtores de petróleo em colaborar com as nações menos desenvolvidas, entre elas o Brasil, o senador Benjamin Farah (MDB–GB) disse que o atual deficit brasileiro no intercâmbio com aqueles países é de dois bilhões de dólares anuais e acentuou que o almejado equilíbrio da balança de comércio "só será obtido se os capitais árabes se associarem a atividades empresariais no Brasil".

Frisou que o Brasil não deve pleitear empréstimos em moeda, mas "captar investimentos". O senador disse também que todo esforço deve ser feito para que se forme um fundo de investimentos com capitais arabes e recursos internos, pois medida dessa natureza "permitiria ao Brasil maior disponibilidade de recursos externos sem os inconvenientes dos empréstimos em moeda, além de maior capacidade para importar e movimentação no mercado de ações, atraindo novos investidores e gerando maiores empregos".

VENDAS CAEM

O presidente do Sindicato do Comércio Varejista de Combustíveis Minerais do Rio de Janeiro, revelou ontem que as vendas de combustível no primeiro trimestre deste ano apresentaram uma queda de 10 a 15% em relação a igual período do ano passado. Entretanto, já no trimestre seguinte (abril, maio e junho) o comportamento de vendas demonstrou que o movimento se equilíbrio em relação ao ano passado, não apresentando nenhum acréscimo. Sobre a dispensa de funcionários, Luís Ciuffo Pereira disse que é um fato que não vem se verificando e que o Sindicato até agora não tomou conhecimento do excesso de mão-de-obra no mercado.

Severo diz porque falta aço no País

O Ministro da Indústria e do Comércio, Severo Gomes, informou que a escassez de aço e autopeças, reclamada pelas empresas fabricantes de automóveis, deve-se basicamente ao "vertiginoso crescimento da indústria de veículos, que teria de esbarrar em dificuldades".

Confirmando a reformulação do sistema de incentivos, disse que o volume de incentivos para exportação será mantido e, quanto à seletividade, os critérios dão prioridade às indústrias de máquinas, insumos básicos e bens sociais, principalmente de consumo básico para atender às classes menos favorecidas. Afirmou que as alternativas de comércio com a União Soviética são multiplicadoras.

Severo Gomes comentou a reclamada escassez de aço, com particularidade, a falta de autopeças, pela indústria de automóveis, e explicou a crise pelo crescimento da indústria de veículos, que classificou de vertiginoso e que naturalmente teria de esbarrar com dificuldades, da forma como está ocorrendo.

INCENTIVOS

Quanto à propalada reformulação do sistema de incentivos fiscais, o Ministro disse que a preocupação não tem fundamento, porque nosso volume de incentivos para pxportação será mantido pelo governo. A nova sistemática modifica substancialmente os critérios de atendimento. Nesse sentido é que se pretende estabelecer um critério de seletividade, com destaque para as indústrias de máquinas, a localização da empresa beneficiada, as empresas ligadas à produção de consumo básico, para atender às ,lasses menos favorecidas.

Inflação: variáveis são intensas

O Governo Federal não estabeleceu quaisquer metas ou previsões concernentes à evolução da taxa inflacionária em 1974, por considerar que as variáveis atualmente incidentes no comportamento dos preços são muito intensas e instáveis, principalmente as de origem externa (entre as quais se destaca a pressão pxercida pelo petróleo).

A posição do governo – representado institucionalmente pelo Conselho de Desenvolvimento Econômico (CDE) – é a de se conseguir a menor taxa de inflação possível, mas não se faz nenhuma estimativa desta taxa, porque há a consciência de que as componentes i nflacionárias externas não podem ser controladas (e os preços do petróleo são um bom exemplo desta incapacidade).

Di ante de uma pressão in flacionária intensa nos primeiros meses do ano, um mês após a posse do Presidente Geisel, já os Ministros da Fazenda e do Pl anejamento esta beleciam as diretrizes básicas para o combate à inflação, dentro da determinação de mantê-la sob controle e dentro do objetivo de manter a economia crescendo a cerca de 10% ao ano

SIEMENS

INSPETOR DE MONTAGEM

A Siemens está admitindo, Engenheiro Operacional, com conhecimentos em Supervisão de Pessoal, de preferência com curso de Telecomunicações ou Eletrônica, desejavel conhecimento do idioma alemão.

Todas as condições - bom ambiente de trabalho, assistência médica, seguro em grupo, etc. - das empresas de grande porte. Os candidatos deverão enviar curriculos e fotos 3x4 à RUA FELIX GUILHEM, 1360 - LAPA - S. PAULO - CEP 05069.

Graças à tua generosidade, inúmeras famílias pronunciam esta frase diariamente. Outras nem mesmo precisaram abandonar a Cidade Azul. Mas, para o trabalho de reconstrução de seus lares, é preciso muito ânimo. Muita coragem e fundamentalmente, condições.

Condições que só nós podemos lhes proporcionar. Não vamos deixar que faltem alimentos e agasalhos em Tubarão, para que nossos irmãos tenham um mínimo de tranquilidade para trabalhar na tarefa de reconstrução.

AÇÃO SOCIAL ARQUIDIOCESANA DE FLORIANÓPOLIS

COM A COLABORAÇÃO DO LIONS CLUBE

ESTAMOS VOLTANDO PARA TUBARÃO

É fácil participar desta campanha: Basta comprar por apenas Cr$ 20,00 uma cautela da Campanha de Reintegração do Sul. Além de continuar ajudando, você concorre a um VW 1300, pela loteria federal.

Processo Ministério da Fazenda nº 0915 - 50477 M.

CAMPANHA DE REINTEGRAÇÃO DO SUL

MINISTÉRIO DA EDUCAÇÃO E CULTURA
UNIVERSIDADE FEDERAL DE SANTA CATAR
DEPARTAMENTO DO PESSOAL
DIVISÃO DE SELEÇÃO E APERFEIÇOAMENTO

AVISO Nº 20/74
EXAME DE HABILITAÇÃO

De ordem do Senhor Diretor do Departamento do Pessoal, faço público que estão abertas as inscrições para os Exames de Habilitação de AUXILIAR DE ENSINO das seguintes Unidades e Departamentos desta Universidade:

I – CENTRO DE ESTUDOS BÁSICOS

a) *Departamento de Física* **(Física Geral)**
VAGAS: 02 (duas)

b) *Departamento de Química* **(Físico-Química. Química Inorgânica e Analítica)**
VAGAS: 02 (duas)

c) *Departmento de Geociências* **(Geografia Física)**
VAGAS: 02 (duas)

d) *Coordenadoria de Biblioteconomia e Documentação* **(Bibliografia Geral e Classificação)**
VAGAS: 02 (duas)

II – CENTRO DE EDUCAÇÃO

Departamento de Métodos de Ensino **(Prática de Ensino de Ciências. Prática de Ensino de Química de 2o. Grau. Currículos e Programas. Estágio Supervisionado em Administração Escolar para Escola de 10. Grau)**
VAGAS: 04 (quatro)

III – CENTRO TECNOLÓGICO

a) *Departamento de Engenharia Civil* **(Construção de Edifícios. Estradas. Pontes e Grandes Estruturas. Materiais de Construção Civil. Topografia. Tecnicas Construtivas)**
VAGAS: 06 (seis)

b) *Departamento de Engenharia Industrial* **(Organização Industrial)**
VAGA: 01 (uma)

IV – CENTRO BIO–MÉDICO

a) *Departamento de Clínicas* **(Clínica Cirúrgica e Clínica Médica e Psiquiatria)**
VAGAS: 06 (seis)

b) *Departamento de Reabilitação Oral* **(Desenho e Escultura Dental)**
VAGA: 01 (uma)

c) *Departamento de Farmacos e Alimentos* **(Operações Unitárias: Física Industrial. Tecnologia dos Alimentos: Pescado, Carnes e Derivados. Controle de Qualidade dos Alimentos)**
VAGAS: 04 (quatro)

V – SUB–REITORIA DE ASSISTÊNCIA E ORIENTAÇÃO AO ESTUDANTE

Coordenadoria de Prática Desportiva **–Prática Desportiva: Feminino.**
VAGAS: 04 (quatro)

O período de inscrições será de 10 a 19 do corrente mês, no horário das 10:00 às 12:00 e das 14:00 às 16:00 horas. Os programas e demais condições fixadas pelo Edital no. 11/74, desta Divisão, estão à disposição dos interessados no saguão do prédio da Reitoria, no "Campus" Universitário da Trindade, nesta Capital.

Florianópolis, 09 de julho de 1974
Bel. João Roberto Dutra
Diretor

Acervo: Biblioteca Pública SC - Hemeroteca Digital Catarinense

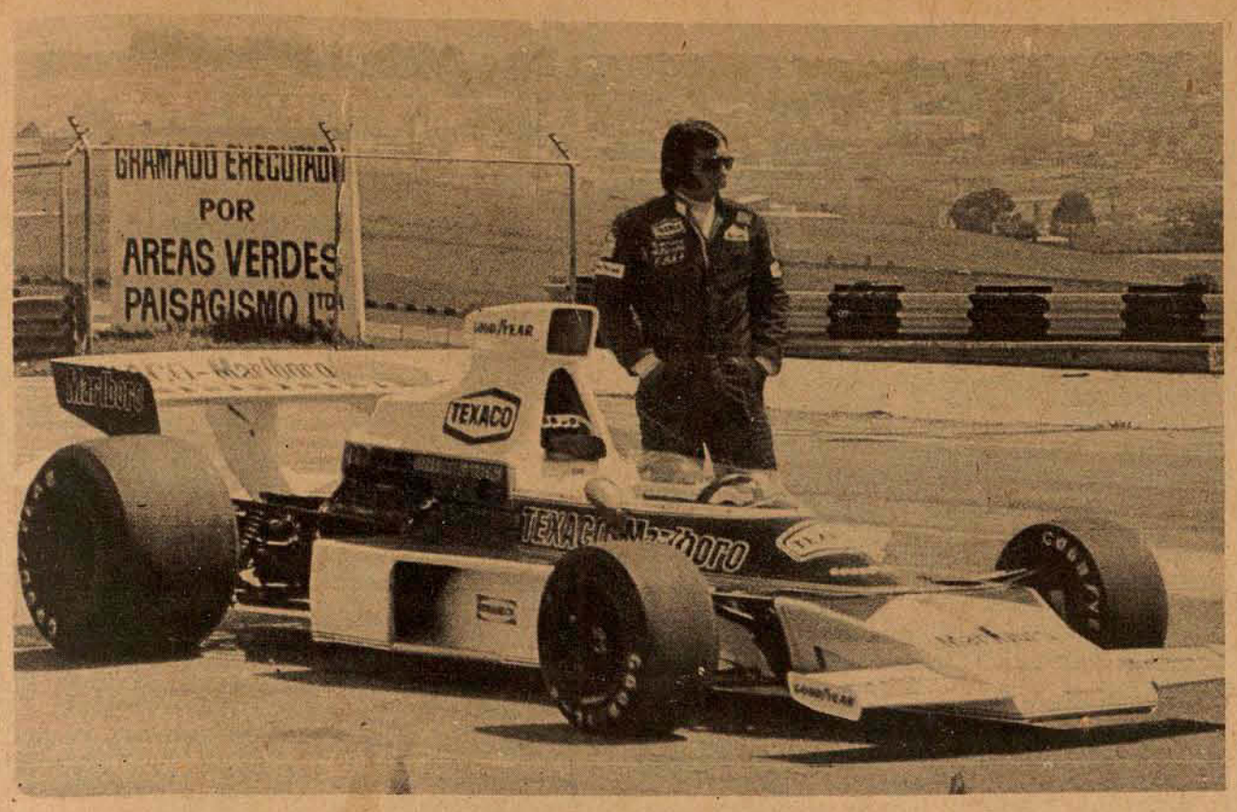

Para a equipe Mac Laren, este campeonato de Formula Um ainda pode ser de Fittipaldi, apesar da 3a. colocação

Um carro novo para Emerson Fittipaldi tentar o título

Emerson Fi ttipaldi terá um carro novo para o Grande Prêmio da Inglaterra e os mecânicos já estão dando os toques finais esperando colocar novamente o piloto brasileiro no primeiro lugar no Campeonato Mundial de Pi lotos

O carro é o oitavo Mark 23-B, construído pela equipe de Fórmula Um da Malboro Mac Laren e sairá das oficinas no próximo dia 18, a tempo de participar do Grande Prêmio da Inglaterra.

Emerson estava no primeiro lugar da classificação geral até domingo passado quando teve que abandonar o Grande Prêmio da França por defeitos no motor de seu carro, caindo para a terceira posição.

"Porém, Fittipaldi não está fora do campeonato e esperamos que este novo modelo leve-o para o primeiro lugar", afirmou Peter Hulls, porta-voz da MacLaren, acrescentando que "este carro é parte do nosso programa de desenvolvimento continuado e apresenta modificações que, acreditamos, melhorarão seu rendimento".

VELOCIDADE NAS CURVAS

Para Peter Hulls, o novo modelo, aparentemente, não apresenta diferenças do atual carro de Emerson:

– Nosso propósito foi construir um carro mais veloz nas curvas. Para tanto, fizemos ajustes na suspensão traseira e modificações na carroceria para melhorar a aerodinâmica. Não há modificações no motor nem na sua estrutura porém, os carros de Fórmula Um chegaram a um nível tão alto de perfeição que qualquer mudança é importante. As alterações feitas pelos nossos mecânicos resultarão numa melhoria de um décimo de segundo no tempo por volta.

O Grande Prêmio da Inglaterra é o décimo dos quinze válidos para o Campeonato Mundial de Pilotos de 1974. Até agora Emerson venceu dois grandes prêmios e está com 31 pontos, logo atrás dos dois pilotos da Ferrari, o australiano Ni cki Lauda, que lidera a classificação com 36 pontos e Clay Regazzoni, que ocupa o segundo lugar, com 32 pontos.

interior

Rubens Freitas foi para Lages e América ficou sem supervisor

Com a saída de Cláudio Wagner, contratado pelo Figueirense, os dirigentes do América preencheram a vaga com Escanda Mattar, ficando Rubens Freitas, ex-treinador do Caxias, como supervisor, definindo assim o esquema para o campeonato estadual.

Acontece que os planos do América sofreram, surpreendentemente, uma pequena alteração, pois Rubens Freitas está em Lages, contratado pelo Internacional, para dirigir o clube durante o certame do estado.

Para o diretor Gil Gilson Gonçalves, a saída de Rubens causou surpresa, já que o América esperava contar com seu trabalho depois que Claudio Wagner foi chamado pelo Figueirense. Diante da nova situação, o setor de Rubens Freitas está sendo atendido pelo goleiro Renato.

Outro problema que a diretoria do America pretende resolver antes do início do campeonato é a contratação de um preparador físico, porque Escanda Mattar ficará apenas como treinador. Enquanto não surgir um nome para a função, o responsável pelo preparo físico será o jogador Paulo Cesar, que é formado pela Escola Superior de Educação Física de Joinville.

DISCIPLINA

Além de Rubens Freitas, o América ficou tambem sem Carlinhos. O jogador, que é irmão do lateral Ladinho, foi dispensado por questões disciplinares.

Carlinhos estava no América desde 1972 e agora, com 18 anos, teria uma chance entre os titulares. Mas devido a atitudes que desagradaram a direção do América, ele foi colocado em disponibilidade, com passe no bolso.

Ladinho, tão logo recebeu a comunicação da dispensa do irmão, esteve em Joinville conversando com os dirigentes, decidindo depois, levar Carlinhos para o Paraná, onde vai tentar colocá-lo em algum clube que disputa o campeonato da divisão especial.

Chapecó e Canoinhas com chances maiores para os JASC de 1975

Apenas três municípios estão participando da disputa para a escolha da cidade que sediará o XVI JASC no próximo ano: Lages, Chapecó e Canoinhas.

A cidade de Lages foi vistoriada pela última vez nos dias 6 e 7 de junho, pelo Conselho Técnico dos XV Jogos Abertos de Santa Catarina, e segundo o cronograma do CT, as cidades de Chapecó e Canoinhas serão vistoriadas pela última vez no mês de agosto, respectivamente dias 9 e 10 e 30 e 31.

As informações foram prestadas pelo Presidente do CT, Geraldo Luiz de Farias, acrescentando que a escolha da cidade sede dos XVI JASC, se dará no dia 14 de setembro, quando o Conselho se reunirá na cidade de Criciúma.

Afirma ainda o presidente do CT, que para a escolha do município sede dos XVI JASC, serão feitos minuciosos estudos sobre as condições de cada deles, e após submetidos a votação de seis elementos da Comissão Técnica, e em caso de empate, a decisão caberá ao presidente.

Continuando, Geraldo explica que Lages já mostrou o que pode oferecer, pois a última vistoria já foi realizada, quanto aos outros dois municípios, Chapecó e Canoinhas, estão se preparando o melhor possível para a vistoria a ser feita no mês de agosto. Salienta ainda, que Lages é o município mais bem preparado para sediar os jogos do próximo ano, mas os outros dois municípios também oferecem plenas condições.

Com as cidades de Chapecó e Canoinhas em igualdade de condições com o município de Lages, talvez este último fique em desvantagem, pois já foi sede dos Jogos Abertos em 1966

Portanto não se pode fazer julgamento precipitado, pois todas três cidades estão em real condições, não sendo surpresa a escolha de uma ou outra.

Toda força ao amadorismo, diz Nei Braga

O Ministro Nei Braga, da Educação, reuniu-se ontem pela manhã no Rio, com o brigadeiro Jerônimo Bastos, presidente do Conselho Nacional de Desportos, para estudar a reformulação do Campeonato Nacional de clubes.

Na opinião do Ministro, a atual estrutura do Nacional não satisfaz, nem aos jogadores, nem aos clubes, nem ao publico. Nei Braga pediu também a Jerônimo Bastos todo o empenho do CND na preparação dos VII Jogos Pan-Americanos, que se realizarão no mês de abril do próximo ano no Brasil, reunindo 33 países.

As reformulações no Campeonato Nacional ficarão na dependencia de uma reunião do brigadeiro Jerônimo Bastos com os presidentes de clubes, quando serão apresentadas as sugestões do Ministro Nei Braga, entregues ontem ao presidente do Conselho Nacional de Desportos.

"CHEGA DE ARQUIBANCADA"

Segundo os assessores do Ministério de Educação, estão sendo ampliados os estudos iniciados há mais de seis meses, para dotar o país de uma nova estrutura para os desportos.

Para o Ministro Nei Braga, "chega de arquibancada, o lugar do povo é nas quadras, campos e pistas". Para atender essa palavra de ordem de Nei Braga, o MEC pretende aprontar até o início da outra semana, os estudos que serão posteriormente encaminhados ao CND.

O Ministério da Educação está bastante entusiasmado com os resultados obtidos pelos estudantes brasileiros de nível medio nos Campeonatos de Atenas (73) e Florença (74), onde se sagraram campeões e vice-campeões, respectivamente.

Espera o MEC fazer com que os estudantes alcançem agora novas vitórias em Wiesbaden, Alemanha, onde se realizarão provas de atletismo, natação e ginástica olímpica, promovidas pela "International Students Federation", em prosseguimento àqueles certames.

CONSCIENTIZAÇÃO

Nos ultimos anos, a partir da reestruturação do Departamento de Educação Física e Desportos do MEC, o governo intensificou esforços para suprir as deficiências do sistema esportivo, aplicando recursos da Loteria Esportiva na construção de praças de esportes em Universidades e repassando recursos aos estados, para atendimento de escolas de nível médio.

Pretende o Ministério de Educação e Cultura, segundo os especialistas do DED, "promover a conscientização nacional para a importância da prática da atividade física integrada a educação, com o desenvolvimento da mentalidade esportiva inata do brasileiro".

Por outro lado, o governo pretende tambem, introduzir alterações profundas na legislação esportiva, que data do Estado Novo, sendo considerada atualmente irreal e obsoleta. Essa reformulação possibilitará aos clubes que exploram o profissionalismo se organizarem em empresas, como ocorre em muitos países, resolvendo assim a maioria de seus problemas financeiros.

O MEC partirá agora para uma solução global, começando no estudo a ser examinado pelo Ministro Nei Braga neste final de semana. Serão igualmente aplicados os recursos do II Plano Setorial de Educação e Cultura, cujos projetos prioritários prevêem a utilização de Cr$ 594 milhões para a construção de instalações para a Educação Física e Desportos, de cr$ 61,5 milhões para a capacitação de recursos humanos, e de Cr$ 18,32 milhões para a assistência técnica e financeira nessa área.

campeonato nacional

Jogos de ontem: Atlético MG 0x2 Vasco; no Rio, America GB 0x1 Grêmio e em São Paulo, Palmeiras 2x1 Guarani. Hoje apenas uma partida

Este jogo é decisivo para o Corintians

Vencer o Operário hoje à noite, no Pacaembu, será de grande importância para o Corintians que, ao empatar sábado último com o Nacional, de Manaus, ficou em situação difícil nas semi-finais do Campeonato Nacional. A equipe Joga com duas alterações, na lateral-direita e ponta-esquerda. José Carlos Cavalheiro de Morais será o juiz.

O técnico Luisinho comandou um treinontem à tarde e em seguida escalou o time, que iniciará a partida com Armando; Vanderley, Baldocchi, Wagner (Pescuma) e Valdimir; Tião e Adãozinho; Vaguinho, Washington (Lance), Roberto e Severo. O Operário, que deverá jogar na defesa, está escalado com Sidney; Paulo Henrique, Marião, Gué e Fio; Natalio e Zé Ito; Zé Carlos, Toninho, Carlos Alberto e Paraná.

Apesar de otimista quanto ao resultado do jogo, Luisinho se preocupa especialmente com um jogador do Operário: Toninho, ex-artilheiro do São Paulo. Por isso, o técnico quer a defesa jogando com mais atenção para evitar os erros de sábado passado, quando o Corintians foi surpreendido com dois gols pelo Nacional e teve muito trabalho para chegar ao empate de 2 a 2.

Gali, expulso no último jogo, será substituído por Vanderley, enquanto na ponta-esquerda entrará Severo, em lugar de Marco Antonio, afastado da equipe por medida disciplinar.

Árbitros catarinenses na escala

A escola de árbitros para a 4a. rodada da fase semi-final do Campeonato Nacional, divulgada pela Comissão de Arbitragem da CBD, é a seguinte:

Sábado, dia 13/7 – Flamengo x Cruzeiro – 21 horas (Maracanã), Dulcidio Boschilia, auxiliado por Osiris Pizol e Orencio Caputo; Palmeiras x Bahia – 21 horas (Parque Antártica), José Luiz Barreto, axiliado por Afonso Ricaldoni e Luiz Carlos de Oliveira; Coritiba x Fortaleza – 21 horas (Belfort Duarte), Saul Mendes, auxiliado por Aloysio Felisberto e Nazarino Pinzon; São Paulo x Atlético (PR) (Morumbi) 15 horas, Sebatião Rufino, auxiliado por Geraldo Cesar e José Carlos Bezerra.

Domingo, dia 14/7 – Paissandu x Guarani – 16 horas (Estádio Evandro de Almeida), Armando Camarinha Rodrigues, auxiliado por Edson Carneiro da Silva e José da Silva Salgado; Vasco x Corintians – 17 horas (Maracanã), Maurilio Santiago, auxiliado por Jefferson de Freitas e Henrique José Ribeiro; Atlético (MG) x Vi tória – 16 horas (Mineirão), Luiz Carlos Félix, auxiliado por Edson Walter Pantosi e Gilberto Fernandes; Nacional x Operário – 16 horas (estádio Vivaldo Lima), José Gilberto Ferreira Lima, auxiliado por Raimundo José Sena e Edson José dos Santos Chagas; Náutico x Santos – 16 horas (colosso do Arruda), José Aldo Pereira, auxiliado por José Leandro de Castro Serpa e Manoel Serapião Filho; Portuguesa x Internacional – 16 horas (Pacaembu), Armando Marques, auxiliado por Nery José Proença e José Alberto Teixeira; Goiás x Fluminense – 16 horas (estádio Pedro Ludovico), Ney Andrade Nunes Maia, auxiliado por Adelio Soares Nogueira e Ayrton de Souza Franco.

Toninho, ex–São Paulo, ainda incomoda o Corintians

NA HORA DE APLICAR SEU 157, ESCOLHA UM FUNDO CAPAZ DE PROTEGER ESSE INVESTIMENTO.

Se existe alguém responsável pelo que acontecer com o seu investimento, esse alguém é você mesmo.

Na hora da aplicação, o que pesa é a sua decisão.

Antes de se resolver por um Fundo Fiscal, faça algumas verificações.

Analise o comportamento da carteira de ações. Procure saber que papéis são esses e se eles têm apresentado lucros regulares e possuem boa liquidez na Bolsa.

Esse é um dos pontos positivos do Fundo Crescinco 157.

Sua carteira reúne hoje, ações de mais de 90 empresas dos mais diversos setores da economia, todas elas dinâmicas, sólidas e rentáveis.

Para se ter uma idéia da qualidade desta carteira veja em que empresas estão suas 10 maiores aplicações: Lojas Americanas, Alpargatas, Casa Anglo, Souza Cruz, Ericsson, Fundição Tupy, Belgo Mineira, Arno, Brahma e Metal Leve. Todas estas ações integram os índices das Bolsas de Valores do Rio e de São Paulo, o que é um atestado de segurança e liquidez para qualquer papel.

Com esses dados você já pode confirmar que a administração do Fundo Crescinco 157 não poderia ser melhor, nem mais competente.

Ela está confiada à equipe do BIB (Banco de Investimento do Brasil), que possui uma experiência de mais de 17 anos na administração de Fundos de Investimento.

É a mesma equipe responsável pelo sucesso dos Fundos Crescinco: Fundo Crescinco, Condomínio Crescinco de Reinversão e Fundo Alfa – que somados ao Fundo Crescinco 157, reúnem mais de 420.000 cotistas, com um patrimônio superior a 750 milhões de cruzeiros.

E uma boa prova da eficiência da equipe do BIB pode ser dada pelo próprio Fundo Crescinco 157. Desde que começou, até hoje, ele apresentou uma rentabilidade superior a 300%.

Também é importante saber que atrás do Fundo Crescinco 157, está uma das maiores e mais sólidas instituições financeiras do País: o Grupo União de Bancos, que atende a mais de 2 milhões de clientes e movimenta cerca de 12 bilhões de cruzeiros. Isto é, cerca de 3% do Produto Interno Bruto brasileiro.

Mas além das vantagens e garantias já apontadas, quem investe no Fundo Crescinco 157 ainda recebe um seguro de vida gratuito e, se quiser, o financiamento da União de Bancos Brasileiros para pagar o Imposto de Renda e a aplicação do DL 157.

Depois de analisar essas informações, faça uma investigação completa sobre os outros fundos.

E tire suas próprias conclusões.

741899

FUNDO CRESCINCO 157
GRUPO UNIÃO DE BANCOS

Acervo: Biblioteca Pública SC - Hemeroteca Digital Catarinense

basquete/final

Jesus é baiano e quer jogar na seleção

Jesus e um crioulo baiano de 1,97m de altura e de boa compleição física, que começou jogando basquete em Salvador aos 13 anos, no C.R. Itapagipe.

De religião católica, ele está em São Paulo a quase dois anos jogando no Emmanuel de Franca, de Franca, passando antes pelo time do São Paulo. "Sempre levei o basquete muito a sério e o meu objetivo é chegar se possível a seleção brasileira"

Com autorização dos pais, ele deixou Salvador seguindo para São Paulo "onde o campo é maior. Pretendo continuar em Franca, onde tenho um excelente treinador – Pedro Murilo (Pedroca)'.

Em Franca, – afirmou Gilson Jesus –, o clube me oferece condições de estudos e um auxílio financeiro para a minha manutenção, por isso mesmo pretende continuar lá.

O jogador disse que para este campeonato treinou somente quatro vezes. "Era epoca de provas e eu estava disputando os jogos colegiais e não tinha tempo para treinar'. Analisando o campeonato – onde ele é apontado como o melhor jogador do certame – ele afirmou que foi o mais organizado que já participou. "O índice técnico deste certame vem melhorando de ano para ano", comentou. Com 17 anos, segundo ele, já está participando do time adulto do Emmanuel de Franca, onde é um dos "cobras".

Ele quer chegar a seleção.

Com o Brasil de fora, Mundial recomeça hoje

As seleções que participam do Campeonato Mundial de Basquetebol em San Juan, Porto Rico, tiveram folga no dia de ontem O certame recomeça hoje com duas partidas pelo Torneio de Consolação e quatro pelas finais. As partidas complementares serão Austrália x República Centro-Africana e Filipinas x Checoslováquia. Os jogos principais serão Brasil x Canadá, Cuba x União Soviética, Argentina x Mexico e Iugoslávia x Porto Rico.

Na rodada de terça-feira o jogo mais emocionante foi Iugoslávia x União Soviética. Os soviéticos mantiveram vantagem em todo o primeiro tempo e na maior parte do segundo, mas perderam o seu principal valor, Alexander Belov, aos 12 minutos da etapa final, desclassificado com cinco faltas. Ivan Edeshko, o pivô da equipe, também deixou a quadra minutos depois. A um minuto final, os russos venciam por 79 a 78, mas o encerramento apontou 82 a 79 para a Iugoslávia.

Os Estados Unidos também precisaram lutar muito para vencer Cuba. Os norte-americanos sempre mantiveram a vantagem mas os cubanos nunca se entregaram perdendo por 70 a 88.

VITÓRIA BRASILEIRA

O Brasil marcou oito pontos consecutivos faltando pouco menos de quatro minutos de jogo, obtendo uma vantagem definitiva e vencendo Porto Rico por 73 a 68, na última partida do Campeonato Mundial de Basquetebol. Esta foi a primeira vitória dos brasileiros na rodada final, contra duas derrotas.

O primeiro tempo foi também duramente disputado e o Brasil conseguiu a vantagem de 34 a 33, através de dois lances livres de Ubiratã, a somente três minutos do término desta fase. Nascimento foi o cestinha brasileiro com 18 pontos.

Minas Gerais e Pernambuco fizeram o melhor jogo

O melhor jogo do campeonato foi disputado ontem à noite no ginásio do Sesc, quando Pernambuco derrotou Minas Gerais nos cinco segundos finais de partida por 89 a 87.

Já no primeiro tempo, quando a partida terminou empatada em 50 a 50, o jogo foi disputado dentro de um excelente índice técnico. Os pernambucanos se apresentavam melhor, colocando 18 pontos na frente. Minas Gerais passou a marcação individual e chegou a equilibrar a partida, com o adversário ficando até certo ponto apavorado.

Nos primeiros instantes do segundo tempo, Pernambuco saiu na frente do marcador, mas Minas Gerais com excelente atuação, equilibrava o jogo. Aos 17 minutos a partida estava empatada, segundo assim até os 19. Quando faltavam 10 segundos os mineiros voltaram a empatar e Souto cestinha do certame com 130 pontos, conseguiu a vitória aparando um rebote quando faltavam cinco segundos e terminando o jogo em seguida; com os jogadores pernambucanos se abraçando e o mineiro Paiva ficando estendido na quadra chorando muito e não se conformando com a derrota.

Renato Marcíglia e Marlúcio Ferreira ambos da CBB, foram os árbitros. Pernambuco venceu utilizando Souto (36 pontos), Moreira (8), Viaira (12), Gomes (14), Galvão (12), Carvalho (3) e Sobrinho (4). Minas Gerais teve Paiva (20), Santos (18), Faria (5), Araújo (8), S. Neto (14), Santos (4) e Cavéchia (6).

No segundo jogo a Guanabara não repetiu a mesma atuação contra Santa Catarina e foi derrotada com facilidade por São Paulo por 68 a 59. A equipe paulista fechava de maneira certa o garrafão, ganhando sempre os rebotes defensivos e proporcionando lançamentos rápidos com Gilson, dominando o jogo em todos os setores da quadra. Saiani foi o cestinha com 19 pontos.

Para hoje tem São Paulo x Minas Gerais e Pernambuco x Guanabara, no Sesc.

Técnico de Pernambuco explica seu método

Óculos de aro redondo caído em cima do nariz e falando macio, o pernambucano Artur Pimentel é o mais novo treinador participante do campeonato de basquetebol.

Com somente 23 anos de idade, rosto de garoto, ele é o responsável direto pela excelente exibição da seleção de Pernambuco, motivo de elogios e respeito pelas demais delegações.

Segundo Pimentel, a atual equipe tem a inclusão de cinco jogadores infanto-juvenis e, da seleção vice-campeã do ano passado, somente quatro atletas permanecem. Os demais estouraram idade. Mas ele afirma que isso não chegou a lhe preocupar: "Existe muita renovação em Pernambuco".

Há seis anos como treinador, Pimentel acredita que a sua filosofia de treinamento é a responsável pelo nível técnico e físico da equipe pernambucana. "Eu simplesmente procuro deixar o mínimo de espaço possível na quadra para o adversário jogar. E a marcação sob pressão é o ponto básico de tudo".

Há dois meses ele vem preparando a equipe com treinos às segundas, quartas e sextas-feiras, e diariamente quanto faltavam 15 dias para o campeonato.

Pimentel: "menor espaço".

No primeiro mês os atletas utilizaram o sistema de circuit-training e trabalho com peso (alteres).

Formado em educação física, o treinador joga na equipe adulta do Esporte Clube Recife, mas este ano deixará de participar como atleta para exercer as funções de técnico nesta categoria.

– O basquetebol de Pernambuco nos últimos anos evoluiu muito. Mas o principal é o trabalho de base que se realiza a quatro anos. Também mudou muito a mentalidade dos dirigentes que estão dando todo o apoio ao basquete. Vi ajamos muito, e o intercâmbio nos trouxe a devida experiência, frisou Pimentel. Finalizando ele elogiou a organização do campeonato. "Principalmente o sistema de hospedagem, é excelente. Foi o melhor campeonato que já participei".

Souza, do Maranhão, é o cestinha da fase classificatória

A Federação Atlética Catarinense divulgou na manhã de ontem, a relação dos 10 cestinhas do Campeonato Brasileiro de Basquetebol, com pontos somados da fase de classificação, entre as 10 equipes participantes.

A classificação e a seguinte: em 1o. Souza, do Maranhao, com 101 pontos; 2o. Souto, de Pernambuco, com 94; 3o. Galvão, de Pernambuco, com 80; 4o. Wilhenm, do Rio Grande do Sul, com 78; 5o. Gilson Jesus, de São Paulo, com 68; 6o. Lopes, da Guanabara, com 67; 7o. Rocha, de Santa Catarina, com 66; 8o. Mattar, da Bahia e Saiani, de São Paulo, com 64; 9o. Araujo, de Minas Gerais, com 56; 10o. Oliveira, do Pará, e Neto, da Guanabara, com 53 pontos.

Um bom resultado para uma equipe que treinou só dez dias

Na terça-feira, minutos antes da partida entre Santa Catarina x Guanabara, Rubens Lange foi encontrado passeando solitário nas imediações do aterro. Indagado o que fazia ali, ele respondeu que observava um balão que subia nas proximidades.

Mas tarde o treinador disse que estava mesmo era rezando como sempre faz antes dos jogos, embora suas preces parece não terem sido atendidas, com a derrota catarinense.

Na quadra, durante a partida, Rubinho sempre se mostrou nervoso e chegando algumas vezes quase a comer o cigarro, quando num ataque do time adversário. Depois do jogo com a Guanabara, ele estava muito triste e dizia ter razão para isso.

Eu gostaria – disse o técnico – de oferecer a classificação à diretoria da FAC, que seria uma boa maneira de retribuir o imenso trabalho que os dirigentes estão tendo na organização deste campeonato.

Falando sobre os resultados da seleção, Rubinho acha que a equipe conseguiu muito, para um time que teve somente 10 dias de treinamentos, "e eles (os jogadores) merecem os aplausos de todos nós. Não poderíamos mesmo ter conseguido melhor resultado. Mas estou certo de que valorizamos a vitória do adversário".

AVAI

Zezé não quer jogar o clássico agora

Zezé não afirmou, mas deixou bem claro que deseja fazer sua estréia no Avaí com uma vitória, o que já é praxe em sua carreira de treinador. Como está somente três dias no clube, ele resolveu não concordar com o jogo contra o Figueirense, anteriormente marcado para domingo (14) ou na quarta-feira (17).

– Nossos jogadores não estão em condições físicas ideais, pois estavam trabalhando sem serem exigidos e sem motivação. Vai ficar para outra data, pois primeiro quero deixar o time pelo menos em condições. Sei que o problema dos ordenados não afetaria o rendimento deles em campo, mas é bom que primeiro eles recebam os atrasados para ficarem mais contentes.

A princípio, era desejo do Avaí marcar o jogo para dia 21, mas nesta data, o Figueirense não concordou, pois tem um amistoso em Jaguaruna contra o Rio Branco no aniversário da cidade. Como não havia nenhum compromisso para domingo, Dumiense de Paula Ribeiro acertou na noite de ontem outro amistoso em São Francisco do Sul. O Figueirense jogará contra o Atlético local e, seguirá domingo pela manhã em ônibus especial. Quanto ao clássico, Dumiense ainda não definiu a data: "El e vai sair, mas quando ninguém sabe. Acho que só dia 18 ou senão no início de Agosto.

De nada adiantou o guarda de trânsito nervosamente apitar para o carro que estacionara mal na avenida Beira Mar. O motorista não deu muita bola e saiu do carro para cumprimentar e abraçar Zezé, se identificando depois como um torcedor do Avaí que está voltando a prestigiar o time.

– Zezé, parabéns. A disciplina está voltando ao Avaí. Gostei muito de você não ter deixado o jogador que chegou atrasado participar do treino, disse o torcedor.

O treinador, deu uma risada e continuou lentamente sua trajetória enquanto os jogadores, alheios a tudo, voltavam da maratona com Paulo Alcione na frente. Antes da maratona, o preparador físico comandou quarenta minutos de ginástica geral.

Na parte da tarde Zezé chegou bem cedo ao campo e ficou vendo o material junto com Janga. De repente, olhou para o relógio e gritou para o Caetano: "São três horas, fecha o livro ponto."

Pegou depois uma cadeira de palha, escolheu um lugar que tinha um pouquinho de sol, e ficou sentado assistindo Paulo Alcione orientar sessenta minutos de exercícios físicos. Em seguida foi para o centro do gramado e antes que alguém perguntasse ou insinuasse alguma coisa com referência aos salários, foi logo dizendo: "A notícia é boa pois a diretoria está tomando providências e o problema poderá ser resolvido a qualquer momento."

Apesar de todos estarem cansados, apesar da boa notícia, Zezé reuniu os jogadores de defesa e fez vinte minutos de trabalhos com bola.

A novidade no treino de ontem, foi o goleiro Wanderlei que participou de todos os exercícios "vou treinar para não perder a forma física, porque a técnica só jogando".

Com calcão, meias e camisa azul (afirmou que não está fazendo média), Wanderlei impressionou bastante e foi muito gozado por Rubens e Joceli Ferreira com os quais disputou a posição em 69 no Metropol.

Quem ainda não apareceu para treinar, foi Rogério, Gerson e Lica. O primeiro, Zezé disse que está doente, mas os outros dois, ele desconhece aonde andam.

– Pra mim eles são faltosos. Não sei aonde andam, e a única coisa que sei, é que não apareceram ainda para treinar. Estou marcando faltas e vou a diretoria comunicar o problema para que ela tome as providências.

FIGUEIRENSE

Lauro Búrigo terá Casagrande e Moacir no plantel

Apesar de ter um plantel de 25 jogadores, incluindo juvenis, e consider a-lo razoavelmente bom, Lauro Búrigo não esconde para ninguém, que ainda não tem o time ideal para conquistar o título estadual. Reconhece que a equipe precisa ainda de mais um goleiro, um lateral esquerdo, um ponteiro esquerdo e um meia-cancha.

Sabe também o treinador, que o clube não tem condições no momento de atendê-lo e por isso, vai quebrando o galho assim mesmo, improvisando jogadores nas posições carentes. Mas, de repente, com a queda de Duque na direção técnica do Fluminense, Búrigo poderá ver seus problemas amenizados. Como ainda há indefinição no clube carioca, com o diretor Hiltom Machado, independent da contratação de um novo treinador, ser da teoria de que o Fl umi nense deve devolver todos os j ogadores que estão emprestados, segue esta man ã para a Guanabara, o diretor de futebol do Fi gueirense para resolver em definitivo o problema.

Pretende Dumiense de Paula Ribeiro, saber a palavra final da diretoria sobre as situações de Moacir e Casagrande. Caso não haja interesse do Fluminense em adquiri-los, Dumiense quer trazê-los de volta ao Fi gueirense, se possível amanhã.

Apesar do empréstimo de Casagrande e Moacir terminarem só dia 31 de agosto (Dumiense não concorda em prorrogá-lo), ele não vê muitas possibilidades do Fluminense em adquiri-los, pois seus passes estão estipulados em Cr$ 250 mil cada. Mesmo com uma possível redução, o Fl u não concordará e Dumiense pretende trazê-los para iniciarem os trabalhos com Búrigo e Iberê na próxima segunda-feira.

Aproveitando a viagem, ele irá também ao Botafogo para trazer Da Costa, pois o jogador com o retorno de Wendell, passou a disputar a quarta posição com um juvenil, ja que Cao, é o reserva imediato e Jair Bragança é o terceiro goleiro. Além de tudo, o seu passe está estipulado também em Cr$ 250 mil cruzeiros e a situação financeira do Botafogo, é das piores.

Com o retorno dos três, Búrigo ficará sonhando apenas com um meia cancha, que a muito tempo já foi sondado pelo técnico: Victor Hugo, do Internacional ou Dito Cola do Coritiba.

Duas novidades no treino: pagamento e a volta de Zé Carlos

Os jogadores do Figueirense tinham um bom motivo para se dedicarem um pouquinho mais nos treinamentos físicos, surpreendendo inclusive Iberê Rosa. Os índices no interval-training não chegaram a bater nenhum recorde, mas pelo menos melhoraram sensivelmente em relação ao último realizado na ultima semana. Quando Iberê Rosa consultou o relógio encerrando os trabalhos, grande parte dos jogadores continuaram correndo, só que foi para o vestiário mudarem de roupa. O motivo de tanta movimentação e entusiasmo por parte de alguns, foi explicado minutos mais tarde na tesouraria do clube.

Acontece, que ontem foi paga a última parcela do mes de abril com alguns jogadores recebendo até parte do mês de maio e a promessa de normalização num curto espaço de tempo. Todos concordaram que a atual situação financeira do clube não é das melhores, agravada com os festejos do seu 53o. aniversário, em que teve um prejuízo de mais de Cr$ 50 mil cruzeiros com os amistosos contra Vasco, Botafogo e Fluminense.

O único ausente do treino na tarde de ontem no Orlando Scarpelli, foi o treinador Lauro Búrigo que apenas compareceu ao campo para dar a programação para Iberê. Em seguida, se retirou bastante preocupado, falando antes com Cláudio Wagner.

Búrigo foi ao hospital levar sua filha mais velha, que veio de Joinville doente para ser medicada e fazer todo o tratamento em Florianópolis.

TREINO

Ze Carlos, foi a novidade do treino, se incorporando definitivamente no plantel para disputar o campeonato estadual. O jogador estava bastante satisfeito e apenas afirmou que "realmente não tinha vontade de deixar o Figueirense, onde fiz bom ambiente. Meu caso agora é lutar para ser o titular".

Os trabalhos de ontem começaram às 14h30m. com Iberê fazendo um aquecimento de 20 minutos, depois comandou 6 voltas na pista, fez exercícios de escada para aumentar a potência muscular do plantel e finalisou com interval.

Caco, que lesionou-se no jogo contra o Vasco, chocando-se com Zanata, continua entregue ao departamento médico. Ele vem se recuperando gradativamente e poderá ser liberado amanhã para iniciar os treinamentos na segunda.

Nilson e Oneide, numa das laterais, foram bastante exigidos por Iberê com chutes rasteiros a queima-roupa.

Acervo: Biblioteca Pública SC - Hemeroteca Digital Catarinense

SÍNTESE

950 mil para o porto do Vale

O Ministro Dirceu Nogueira, dos Transportes, assinou ato homologando a resolução do Conselho Nacional de Portos e Vias Navegáveis, que aprova o novo programa de aplicação dos recursos do Fundo de Melhoramento do Porto de Itajaí. O novo programa apresenta obras de melhoramento do terminal de Itajaí e mantém o mesmo orçamento do programa anterior: Cr$ 950 mil.

Itajaí escolhe operário padrão

José Búrigo Slonski, de 45 anos, empregado da Companhia Catarinense de Cimento Portland, representará a cidade de Itajaí no Concurso Operário Padrão de Santa Catarina, a ser realizado no próximo dia 27 em Florianópolis, numa promoção do Jornal "O Globo" e "O ESTADO". O Operário Padrão de Itajaí é casado, possui três filhos e trabalha há 20 anos na Companhia de Ci mento, tendo ingressado como simples operário. Atualmente, ele é chefe do setor de Carpintaria, Serraria e Ti nturaria.

Mais rodovias para o interior

Atendendo a determinação do Governador Colombo Salles, o Secretário Paulo Müller Aguiar, dos Transportes e Obras, assinou ontem – através do Fundo Estadual de Assistência às Rodovias – um convênio com a Prefeitura de Salete, visando a execução dos serviços de melhoramento, retificação e revestimento da estrada intermunicipal entre esse município e Rio do Campo. Por outro lado, o Sr. Paulo M. Aguiar assinou um outro convênio com a Prefeitura Municipal de Witmarsum, objetivando a real ização de obras de melhoramento da rodovia de ligação entre esse município e o de Salete. Às solenidades realizadas no gabinete do Secretário dos Transportes e Obras compareceram os Prefeitos de ambos os municípios.

Blumenau irá a congresso

A Câmara Municipal de Bl umenau estará representada por doze vereadores no II Congresso Catarinense de Câmaras Municipais, a ser realizado em Criciúma, no período de 2 a 4 de agosto próximo. Confirmaram a sua presença para o referido encontro os vereadores Rudi Hort, Horácio Rebelo, Ol ávio Antonio da Costa, Rodolfo Sestrem, Gustavo Zimmermann, Al varo Correia, Nelson João de Souza, José Victor Ionen, Egydio Volpato, José Cardoso e José Biz. O temário do congresso relacionará as atividades do legisl ativo junto a administração do governo municipal.

Administração é tema para curso

A Associação Comercial e Industrial de Itajaí promoverá no período de 25 a 27 do corrente em sua sede um curso sobre administração de recursos humanos. O curso será orientado pelo Programa Catarinense de Treinamento de Executivos com a co-participação do IBAGESC de Santa Catarina. Rubens Bernardes Kepper da Silva ministrará as aulas que se destinam, principalment, a gerentes da área administrativa em geral. Informou a secretaria da Associação Comercial e Industrial de Itajaí, que restam poucas vagas, devendo os interessados confirmar reserva ao preço de Cr$ 250,00, com direito a diploma de participação no final do curso.

Carlos Mafra tomou posse

– O economista Antonio Carlos Mafra Michels foi empossado na última segunda-feira na presidência d Si ndicato do Comércio Atacadista de Madeiras do Estado de Santa Catarina. O novo presidente é um dos diretores da Empresas Reunidas de Madeiras S.A. e encabeçou a chapa única, aceita por 29 dos 34 associados vindo suceder o Sr. Fl orisvaldo Diniz, que ocupara o cargo por dois mandatos consecutivos. Ao tomar posse do cargo, pronunciou um discurso no qual enfatizou sua vontade de tudo fazer pelo benefício da classe, desenvolvendo um trabalho honesto e consciente, mas que para isso deverá contar com seus companheiros de diretoria. Depois agradeceu a confiança nele depositada pelos companheiros em quase unanimidade.

Rodeio comemora seu centenário

O Secretário de Governo Orlando Bértoli recebeu em seu gabinete, na manhã de ontem membros da comissão dos festejos do centenário de fundação de Rodeio, que serão realizados no próximo ano.

Na oportunidade oSecr etário tomou conhecimento das primeiras providências que estão sendo tomadas para a comemoração. Integram a Comissão, o prefeito municipal de Rodeio, José Venturi; Frei Guido Scottini, representante da Congregação dos Franciscanos no Município e mais os srs. Fi deli e José Paulo de Souza. Um novo contato será mantido com o Governo estadual visando a apresentação final da programação ós festejos.

Hamms lança seu livro em Itajaí

Jair Francisco Hamms lança amanhã em Itajaí o seu livro "Vendedor de Maravilhas", como parte do programa do II Festival de Inverno, que se realiza nessa cidade. O lançamento, que tem o patrocínio da Li vraria Lunardelli, será levado a efeito à noite no salão nobre da Prefeitura Municipal.

Nascimento critica o desinteresse do BNH

Nascimento lamenta a situação dos mutuários

Ao retornar de Tubarão ontem à noite, onde foi avaliar as condições de recuperação da cidade, o Deputado Cesar Nascimento lamentou a situação em que se encontram cerca de 300 mutuários do Banco Nacional da Habitação que tiveram suas casas atingidas pelas águas de março último. Demonstrou sua indignação com que a Campanha Seguradora vem agindo com relação à indenização das residencias atingidas, que integram núcleos habitacionais de casas populares, dizendo que se procura jogar a responsabilidade contra o Instituto de Resseguros Privado. Até agora, declarou, nenhuma providência concreta foi adotada pela Seguradora, nem pelo Banco Nacional da Habitação.

QUEIXA AO PRESIDENTE

Na noite de ontem, em Florianópolis, o deputado oposicionista enviou mensagem telegráfica ao Presidente Ernesto Geisel, relatando a situação e lamentando "informar total desinteresse da direção do BNH para encontrar solução aos problemas causados pelas enchentes de março na cidade de Tubarão '.

– Esclareço – continua a mensagem ao Presidente da República – que a Companhia Seguradora até a presente data nenhuma providencia tomou no sentido de indenizar os mutuários da Caixa Econômica Federal, a fim de que possam os referidos mutuários reformar suas casas.

Finaliza o Deputado Cesar Nascimento informando ainda que "a situação agrava-se a cada dia em virtude da descrença de 300 famílias atingidas pela catástrofe '.

Em declarações a O ESTADO o representante do MDB na Câmara Federal afirmou que volta hoje à Tubarão para conhecer novos problemas relacionados com a recuperação da cidade. Concluiu dizendo que a Caixa Econômica Federal acaba de conceder moratória de 6 meses a seus clientes que operaram nas áreas de crédito pessoal e bens de consumo durável. Os beneficiados terão suas dívidas prorrogadas a partir de 23 de março até agosto vindouro, sem acréscimo de juros.

BNH aprova o projeto de saneamento de Joinville

O Presidente da Casan, Benjamin Lobo de Farias, informou ontem que o Banco Nacional de Habitação aprovou os estudos realizados pela Cetesb – Companhia Estadual de Tecnologia de Saneamento Básico e Controle da Poluição das Águas de São Paulo – que avaliam as condições de disposição final dos esgotos urbanos na bacia do rio Cachoeira, em Joinville.

A informação foi transmitida ao presidente da Casan pelo engenheiro Humberto Chaves de Azevedo, coordenador da Assessoria de Análise e Programação do Sistema Financeiro de Saneamento do BNH, acrescentando que o lançamento final dos esgotos de Joinville, no complexo fluvio-marítimo formado pela bacia do rio Cachoeira, lagoa Saguassu e Baía da Babitonga, não elevará o índice de poluição dessas águas.

Esclareceu ainda que os estudos solicitados pela Companhia Catarinense de Águas e Saneamento à Cetesb, obedecem à modernas técnicas de saneamento básico, incluindo pesquisa junto às empresas de Joinville, tendo sido avaliadas as cargas de poluição que quinze delas deverão contribuir no sistema de esgoto sanitário da cidade.

Meningite mata 2 e interna 15 na região sul do Estado

Tubarão (Sucursal) – Duas pessoas morreram e outras quinze continuam hospitalizadas em consequência da incidencia da meningite na região da Amurel, que compreende dezesseis municípios do Sul do Estado O mal, segundo informações prestadas por fontes do Departamento Autônomo de Saúde Publica, tende a se agravar na região Sul, caso as famílias não seguirem a orientação dos medicos, encaminhando seus filhos ou mesmo pessoas adultas a hospitais ou centros de saúde para serem medicadas.

No Hospital Nossa Senhora da Conceição, em Tubarão, cinco pessoas continuam internadas sob os cuidados médicos. Esta semana, quatro pessoas foram encaminhadas pela direção da unidade hospitalar de Tubarão para Florianópolis, a fim de serem submetidas a um tratamento mais completo. De acordo com as informações medicas, as quatro vítimas se encontravam em estado grave "e talvez não resistissem com os medicamentos que lhes foram dados neste hospital".

Com a notícia que circulou na cidade sobre uma possível epidemia de meningite em Tubarão, centenas de pessoas compareceram ontem as unidades de assistência médica, para se submeter a um exame.

Todavia, os médicos não constataram nenhum caso. Dirigentes das unidades de saúde explicam que "o alarme falso complica ainda mais a situação, pois nosso trabalho de assistência se desorganiza com a presença de centenas de pessoas que querem ser atendidas no mesmo tempo'.

Blumenau lembra as danças folclóricas num festival

Blumenau (Sucursal) – Uma promoção inédita em todo o Estado será inaugurada dia 19 em Blumenau, paralelamente ao 1o. Festival Internacional de Danças Folclóricas, data da abertura as comemorações do Sesquicentenário de Imigração Alemã no Brasil. Depois da cerveja, chope e até da cachaça surge o 1o. Festival Internacional do Uisque, promoção da Comissão de Turismo e da firma Seagrans, Destilaria Continental, que colocará a disposição do público 60 caixas, entre uísques nacionais e estrangeiros, a preços populares.

O atendimento será feito em dois quiosques, especialmente instalados para o serviço, no Ginásio de Esportes da Proeb, mesmo local do Festival de Danças Folclóricas. Além do uísque, serão fornecidas cervejas e refrigerantes, havendo ainda barracas – Casa do Artista, Clube das Soroptimistas e Assistência Social da Prefeitura – com doces e salgados, souvenirs e objetos de arte.

Dentre as bebidas estrangeiras que serão servidas constam algumas de renome como o "Chivas Regal", "Royal Salute", "Passport", "100 Piper's", além de licores.

Os organizadores esperam contar com a presença de aproximadamente 40 mil pessoas pois o Festival do Uisque estará funcionando junto com o de Danças Folclóricas, que vai até o dia 3 de agosto.

DELEGAÇÃO DE HOEPCKE DO COMÉRCIO S.A. VISITARÁ A FEIRA DA MECÂNICA EM SÃO PAULO

Apos ter recebido convites das principais indústrias do País, entre as quais destacamos a Ind. de Máquinas Invicta fabricante de máquinas para beneficiar madeira e da Bambozzi – que fabrica as máquinas de solda elétrica, deverão visitar a Exposição Nacional no Parque Anhembi em São Paulo, uma delegação da firma Hoepcke do Comércio S/A, com a presença de Gerentes e Assistentes de Vendas das Filiais de Blumenau, Joinville – Curitiba, Lages, Joaçaba e Estreito.

A Feira Nacional da Mecânica será realizada entre os dias 12 e 21 do corrente.

Participarão também da delegação os diretores Adalberto Ricardo Seiffert e Roberto M. Schramm.

MINISTÉRIO DA AGRICULTURA
COORDENAÇÃO CENTRAL DO AGIPLAN/Br.

AVISO

A Comissão de Licitações Internacionais da Coordenação Central do AGIPLAN, comunica às firmas, cadastradas nesta Coordenação, que no dia 22 de julho de 1974, às 9,00 hs, na sede da Coordenação Central da AGIPLAN em Brasília – DF., Ed. Venâncio II – 5o. andar, sala 502, receberá documentações e propostas de uma Tomada de Preços, para construções de diversas obras do Sub-Programa AGIPLAN. Nos Estados do Rio Grande do Sul (em Porto Alegre – Av. dos Farrapos no. 285 – 9o andar), Santa Catarina (em Florianópolis – Rua Coronel Melo e Alvim no. 14), Paraná (em Curitiba – Rua André de Barros no. 398 – 1o. andar), São Paulo (em Campinas – Rua Barão de Itapura no. 1481), Minas Gerais (em Belo Horizonte – Rua Sinval de Sá no. 190), Rio de Janeiro (em Niterói – Av. Amaral Peixoto no. 467 – sala 506), Espírito Santo (em Vitória – Av. Governador Bley. Ed. Glória), e Distrito Federal onde serão fornecidas informações a respeito da licitação acima mencionada.

BRASÍLIA, 27 de Junho de 1974
Ass. HAROLDO RUBENS CAVERNAES DE ABREU
PRESIDENTE DA COMISSÃO

cef

Caixa Econômica Federal

Leilão JÓIAS E MERCADORIAS

A CAIXA ECONOMICA FEDERAL – Filial de Santa Catarina, comunica aos interessados que efetuará no dia 25 do corrente mês, leilão de JÓIAS E MERCADORIAS, relativo aos contratos vencidos em ABRIL e MAIO/74.

Horário: 20,00 horas
Local: Praça XV NOV, no. 30
Exposição: das 19,00 às 20,00 hs.

Tribunal de Justiça

DIRETORIA DE DOCUMENTAÇÃO E PUBLICAÇÕES

DECISÕES DA CÂMARA CRIMINAL em 09.07.74.

APELAÇÕES CRIMINAIS

No. 12.579 – SANTA CECILIA – Apte. a Justiça, por seu Promotor. Apdo. Antônio Pires de Morais. Rel. Des. Ary Pereira Oliveira – "Negaram provimento. Unânime'.

No. 12.526 – JOINVILLE – Aptes. Osvaldo Steuernagel e João Irineu de Souza. Apda. a Justiça, por seu Promotor. Rel. Des. João de Borba – "Deram provimento para, preliminarmente anulando a sentença, outra seja proferida de acordo com as formalidades legais. Unânime".

No. 12.689 – ARARANGUÁ – Apte. Boaventura Cândido. Apda. a Justiça, por seu Promotor. Rel. Des. Ary Pereira Oliveira – "Negaram provimento. Unânime".

No. 12.755 – XAXIM Apte. Pedro Foppa. Apda. a Justiça, por seu Promotor. Rel. Des. Thereza Tang – "Deram provimento, para absolver o réu. Unânime".

No. 12.777 – ORLEANS – Apte. Jacinto Loli Alberton. Apda. a Justiça, por seu Promotor. Rel. Des. Marcílio Medeiros – "Negaram provimento. Unânime".

No. 12.596 – XAXIM – Apte. Aldino Variani. Apda. a Justiça, por seu Promotor. Rel. Des. João de Borba – "Negaram provimento. Unânime".

No. 12.679 – BALNEÁRIO DE CAMBORIÚ – Apte. José Fernando Imaguire. Apda. a Justiça, por seu Promotor. Rel. Des. May Filho – "Deram provimento em parte, para excluir da condenação a pena acessória e do *sursis* a terceira condição. Unânime".

RECURSOS CRIMINAIS

No. 6.576 – ITUPORANGA – Rectes. Jair Pedro Wiese e Salésio Silveira Goulart. Recda. a Justiça, por seu Promotor. Rel. Des. Ary Pereira Oliveira – "Deram provimento, para restabelecer o *sursis*. Unânime"

No. 6.585 – TAIÓ – Recte. a Justiça, por seu Promotor. Recdo. Waldevino Alves Morais. Rel. Des. Thereza Tang – "Negaram provimento. Unânime".

No. 6.590 – VIDEIRA – Recte. o dr. Juiz de Direito, *ex-officio*. Recdo. João Maria Antunes de Lima. Rel. Des. Ary Pereira Oliveira – "Negaram provimento. Unânime".

No. 6.589 – LAGES – Recte. o Dr. Juiz de Direito da 1a. Vara Criminal, *ex-officio*. Recdo. Antonio Camilo da Silva. Rel. Des. Marcílio Medeiros – "negaram provimento. Unânime".

No. 6.587 – TAIÓ – Recte. João Maria de Brito. Recda. a Justiça, por seu Promotor. Rel. Des. Marcílio Medeiros – "Negaram provimento. Unânime".

No. 6.577 – TURVO – Recte. a Justiça, por seu Promotor. Recdo. José Caetano Pereira. Rel. Des. João de Borba – "Converteram o julgamento em diligência. Unânime".

No. 6.583 – LAGES – Recte. Olério Alves de Souza. Recda. a Justiça por seu Promotor. Rel. Des. João de Borba – "Negaram provimento. Unânime".

Zenon Vitor Bonnassis Fo.
Diretor

* Direito Tributário
* Economia
* Contabilidade
* Direito Constitucional
* Direito Administrativo
* Direito Comercial

CONCURSO FISCAL
DE TRIBUTOS ESTADUAIS

CONTEM TODA A MATERIA DO CONCURSO INCLUINDO A LEGISLAÇÃO DO ICM ATUALIZADA ATÉ 30 06 74. IMPOSTO ÚNICO SOBRE MINERAIS. DECRETO LEI 406 E AJUSTES - PROTOCOLOS - CONVÊNIOS

APOSTILAS

À venda no balcão do Jornal O ESTADO, Rua Felipe Schmidt, 116 e nas Sucursais de JOINVILLE, Rua 15 de Novembro, 799, BLUMENAU, Rua 15 de Novembro, 504, LAGES, Rua Presidente Nereu Ramos, Ed. Centenário, CJ. 1 – 6o. andar e CRICIÚMA, Avenida Getúlio Vargas, 312.

anuncie em ônibus

O público mais fiel para o seu anúncio é o passageiro de coletivos. 160.180 vezes por mês sua mensagem é lida OBRIGATORIAMENTE. Além de barato, seu anúncio é impresso em SILK–SCREEM, em cores atraentes. Escolha as linhas de bairros de maior frequência em Florianópolis e grande Fpolis. Receba nosso representante para maiores informações.

Veicular Publicidade Ltda.
Rua Des. Pedro Silva, 1140 – ITAGUAÇU – FPOLIS.

Acervo: Biblioteca Pública SC - Hemeroteca Digital Catarinense

Os trens começam segunda feira a transportar 400 mil tl de carvão

Criciúma (Sucursal) – Após três meses de paralisação, em consequência dos estragos causados pelas chuvas nas ferrovias do tronco Sul, os trens voltam a funcionar a partir de segunda-feira numa escala de serviço dobrada, para permitir o transporte das 400 mil toneladas de carvão que estão há cerca de quatro meses estocadas nos pátios das companhias de mineiração, ao Lavador de Capivari e, posteriormente, ao porto de Imbituba.

O engenheiro Ricardo Villela, representante do Conselho Regional do Petróleo e da Usiminas em Santa Catarina, informou que as 400 mil toneladas de minério deverão ser transportadas, possivelmente, até o final deste mês para o lavador de Imbituba, a fim de atender às necessidades das usinas consumidoras que sentiram os efeitos da paralisação do transporte ferroviário em sua produção. Revelou que esta quota do produto, referente aos últimos quatro meses de produção, já foi totalmente paga pelos consumidores e por isso há necessidade de se acelerar o seu transporte para o Lavador, tão logo as ferrovias voltem a proporcionar condições ao tráfego. As 400 mil toneladas de minério, segundo o engenheiro, custam às usinas Cr$ 54 milhões.

Do total a ser transportado a partir de segunda feira, 300 mil toneladas são destinadas a usinas de outros Estados, entre elas a Usiminas, e produzidas por companhias particulares. O restante – 100 mil toneladas – é extraído por empresa estatal e destinado à Companhia Siderúrgica Nacional.

Enquanto isso, as companhias mineiradoras continuam com a sua produção em ritmo normal, estocando o minério extraído das minas em seu pátio, que foi ampliado para poder comportar a enorme quantidade de minério produzido diariamente.

QUOTA EXCEDENTE PELAS RODOVIAS

Para evitar um colapso em sua produção, a Usiminas está se abastecendo com o carvão que excede à quota normal prevista pelo contrato firmado com as companhias de mineração. O excedente está sendo transportado por caminhões e servindo de "quebra galho" para a usiminas, cuja produção depende de mais de 50% do carvão catarinense.

O engenheiro Ricardo Villela explica que as usinas brasileiras utilizam apenas 30% do carvão nacional, em face do seu alto teor de cinza e enxofre que o torna inferior ao importado. O carvão extraído das minas do Sul catarinense, depois de passar pelo processo de beneficiamento no Lavador Capivari, transforma se em carvão metalúrgico. Sua comercialização obedece ao seguinte sistema de distribuição: 6% para a Companhia Siderúrgica Nacional – Rio de Janeiro – equivalente a duas mil e quinhentas toneladas por mes; 53% para a Usiminas – Minas Gerais – proporcional a 23 mil toneladas mensais e para a Cosipa – São Paulo é destinada uma quota equivalente a 41% da produção das companhias de mineração particulares – 18 mil toneladas. A Carbonífera Próspera – empresa estatal – produz unicamente para a Companhia Siderúrgica Nacional, à qual destina mensalmente 20 mil toneladas de carvão.

LAURO MULLER SEM SOLUÇÃO

Ainda não há solução para o transporte do carvão extraído da mina Barão do Rio Branco, em Lauro Müller, que foi paralisado em fins de março em decorrência da danificação do ramal ferroviário pela enchente. Todavia, a companhia responsável pela extração do minério naquele município continua com as suas atividades normais, estocando a produção numa extensa área localizada próximo à mina.

O engenheiro Ricardo Villela informou que as autoridades estudam uma solução mais viável economicamente a fim de permitir o escoamento do minério de Lauro Müller. Quanto à possibilidade de o Ministério dos Transportes vir a restaurar o ramal ferroviário que liga Lauro Müller com o sistema do Sul do Estado, o engenheiro Ricardo Villela explica que ainda não há nada de concreto mas que a decisão mais viável que poderá ser tomada pelas autoridades seria a construção de um sistema teleférico, ligando o local de extração de carvão ao tronco ferroviário Sul.

TRABALHO DOBRADO

O Sr. Ricardo Villela adiantou que o transporte de carvão pela ferrovia – a ser reiniciado na próxima segunda-feira – deverá funcionar num ritmo intensivo, abrangendo as 24 horas diárias. Esta medida – explica – objetiva recuperar em curto prazo o tempo perdido, a fim de restabelecer o processo de comercialização do produto e voltar a atender satisfatoriamente as necessidades das empresas consumidoras.

Depois de 3 meses, os trens voltam a transportar o carvão

TUDO EM ATÉ 24 PAGAMENTOS

MÓVEIS RESIDENCIAIS (ESTOFADOS)

MÓVEIS DE ESCRITÓRIOS (DIVISÓRIAS E ESTANTES)

ARMÁRIOS EMBUTIDOS (ESTANTES MODULADAS)

COLCHÕES (MOLA OU ESPUMA)

LUMINÁRIAS PEÇAS DECORATIVAS

CORTINAS E FORRAÇÕES (TAPEÇARIA)

CONDIÇÕES ESPECIAIS PELO CRED IPESC

ORGANIZAÇÃO DE MÓVEIS DA AMÉRICA LATINA

MÓVEIS CIMO

A MAIOR

FLORIANÓPOLIS

FONES: 3478-2889

GRAN META

Distribuidora SEREIA

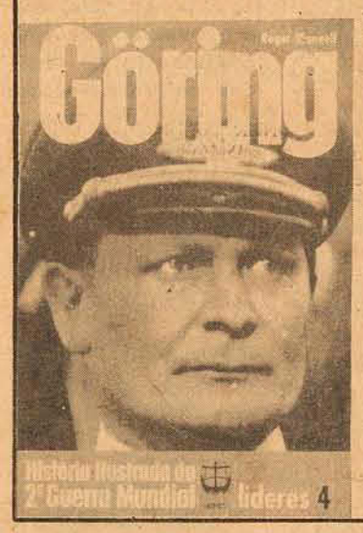

Anita Garibaldi, 37

Obras Imortais:
CASTRO ALVES
Universo no. 62
Dic. Inglês/Port.
Corte & Costura
Atividades
Idolos e Deuses
Afro-brasileiros
A E R O
Louco Humor
A Recreativa
e o novo livro de
Chico Anísio:
A Curva do Calombo.

Construa sua "CASA DE PRAIA" com madeiras e materiais de construção de

PHILIPPI & CIA.

a casa do construtor

Centro – Estreito e Balneário Camboriú
Fones: 6520 – 6368

PRIMEIRO PÚBLICO LEILÃO

DIA 26 de julho de 1974, às 15 horas
Praça Nereu Ramos, 90 – Tijucas (SC)

DIRCEU DIAS PIMENTEL, Leiloeiro Oficial, com escritório à rua D. Pedro I, no. 617 (Bairro Coral) – LAGES–SC, faz saber que, devidamente autorizado por Agente Fiduciário, designado pelo BANCO NACIONAL DE HABITAÇÃO venderá na forma da lei (Decreto-lei no 70 de 21/11/66, e regulamentação complementar) RC 58/67 – RC 24/68 e RD 08/70 do B.N.H.), em PRIMEIRO PÚBLICO LEILÃO, no dia, hora e local acima referidos, o imovel adiante descrito de propriedade de JOAQUIM JOSÉ DE SANT'ANNA, FILHO, industrial e sua esposa DAIL BERLINCK SANT'ANNA, afazeres domésticos, ambos brasileiros; para pagamento da dívida hipotecária em favor CAIXA ECONOMICA FEDERAL, de uma casa de construção mista, com dois pavimentos, com area de 236,75m2 e o respectivo terreno com área de 525,00m2, sito à Praça Nereu Ramos, 90, na cidade de TIJUCAS – SANTA CATARINA.

A venda será feita mediante pagamento à vista, podendo o arrematante pagar no ato como sinal, 20% (vinte por cento) do preço de arrematação e mais a comissão de Lei e o saldo restante no prazo improterível de 8 (oito) dias.

O lance minimo para a venda do imóvel será de Cr$ 48.487,30 (Quarenta e oito mil, quatrocentos e oitenta e sete cruzeiros e trinta centavos), valor do crédito hipotecário e acessórios, sujeito porém, este valor a atualização até 24 (vinte e quatro) horas, antes da realização da praça.

O Leiloeiro acha-se habilitado a fornecer aos interessados informações pormenorizadas sobre o imóvel.

Lages (SC), 09 de julho de 1974
DIRCEU DIAS PIMENTEL
Leiloeiro Oficial

Acervo: Biblioteca Pública SC - Hemeroteca Digital Catarinense

Mato Grosso denuncia contrabando da sua produção de ouro

Toda a produção matogrossense de ouro - estimada em 60 quilos mensais, pelo Departamento de Produção Mineral - está sendo contrabandeada para o Suriname e Guiana Inglesa, "porque o único garimpo em atividade não está sendo fiscalizado como devia". A denúncia foi feita ontem em Cuiabá pelo Sr. Diogo Douglas Carmona, presidente da Companhia Matogrossense de Mineração - empresa de economia mista - encarregada de planejar e executar a política do Governo Estadual para o setor.

– O DNPM se defende, afirmando que o difícil acesso à área - distante quase mil quilômetros de Cuiabá -, "torna impossível e até anti-econômica, uma fiscalização rigorosa". A Metamat pensa de outra maneira. Como maior interessada já solicitou à Secretaria da Fazenda, a presença de fiscais na região, para não continuar sendo lesada em 1,3 milhão de cruzeiros - correspondentes aos 70 por cento a que tem direito, sobre o montante de um por cento oriundo do imposto único sobre minerais.

– Localizado no município de Aripuana, próximo ao Rio Teles Pires, o garimpo central do Juruena e o único em atividade no Estado. Em Cuiabá e Vila Bela (antiga capital), cidades que nasceram sob a egide do garimpo, a procura pelo ouro cessou no início da década de 40.

– Sua produção mensal é 60 quilos, e o número médio de empregados é de cerca de 200, que chega aos 600 no período de junho e agosto, nos meses de maior produção. O abastecimento dos que vivem ao seu redor e feito exclusivamente por avião. Por isso um maço de cigarros custa cerca de 15 cruzeiros (o mais barato) e uma garrafa de cerveja 20. Parte de sua produção já está sendo vendida no Pará, nas cidades de Itaituba e Santarém, principais centros de comercialização.

DIAMANTE

– Com relação à extração do diamante, Mato Grosso continua sendo um dos principais centros do país. Apesar do número de garimpo vir diminuindo de ano para ano sua garimpagem pode ser considerada intensa. O Departamento Nacional de Produção Mineral instalou uma residência em Cuiabá para fiscalizar e orientar sua exploração.

– O DNPM dividiu o Estado em duas grandes áreas a centro norte - composta pelos municípios de Nortelandia, Arenápolis, Alto Paraguai e Diamantino. Da centro leste fazem parte - Poxoreo, Guiratinga, Paranatinga, Tesouro, Torixoreu e Coxim. No sul, a garimpagem do diamante está restrita ao município de Aquidauana.

– Segundo levantamentos da Secretaria da Receita Federal, existem atualmente no Estado cerca de 1 mil garimpeiros, com uma produção (estimada) de um quilate por mês. Como a fiscalização nos garimpos é considerada difícil e em alguns casos até "impossível", o fisco admite que o índice de sonegação chega quase aos 100 por cento. A produção de diamantes ano passado (declarada) foi de 46.500 quilates mas a real, segundo o DNPM ultrapassou a casa dos 100 mil.

Caixeiro viajante morre em quarto de hotel no Sul

Tubarão(*Sucursal*) – *O caixeiro viajante Joaquim Bernardino, de 66 anos de idade, representante da canetas Sheaffer, faleceu vítima de um ataque cardíaco num hotel da cidade de Tubarão.*

O representante chegou à cidade por volta das 18 horas de ontem e dirigiu-se logo para o Hotel Niterói. Apoister se instalado no quarto 106, ele saiu para, provavelmente, passear pela cidade, retornando às 20 horas, quando a pedido seu foi-lhe chamado um médico. Atendido, voltou para o quarto restabelecido.

Preocupado com o estado do hóspede, o dono do hotel mandou seu filho, às 23h40m., até o quarto e o menino encontrou o doente já morto, deitado na cama.

O Sr. Joaquim Bernardino era natural do Estado do Pará mas residia em Florianópolis, á rua Major Costa no. 94.

ATROPELAMENTO

Continua internado no Hospital Nossa Senhora da Conceição, de Tubarão, com várias fraturas, Antônio da Rosa Boschetti, de 32 anos, atropelado às 18h30m. de terça-feira última na Estrada Geral de Congonhas.

O ciclista foi colhido pelo OpalaTB–00-96, dirigido por Lidio José da Silva que, tendo sua visão limitada pela escuridão, colheu-o quando tentava atravessar a estrada.

Tripulação que vendeu combustível foi denunciada

Itajaí (Sucursal) – Um desvio de combustível e material de manutenção feito por tripulantes do pesqueiro "Pesca IV", num valor calculado em aproximadamente Cr$ 5 mil, fez com que a firma proprietária da embarcação, Industrial Pesqueira de Camboriú S.A. (Ipesca), registrasse queixa contra os tripulantes envolvidos, na Delegacia de Polícia de Itajaí.

O barco estava ancorado no porto de Laguna. Todo o material furtado, – óleo diesel, oleo lubrificante, graxa e cabos de aço - foi vendido no comércio da cidade. Os responsáveis pelo desvio foram identificados como sendo: Nézio Sebastião dos Santos, chefe do barco e natural de Florianópolis; Mário Cesar Lopes, motorista, tambem natural de Florianópolis; Ivo Deodoro Schivini, pescador, natural de Itajaí; Orlando Camacho Pereira e José E.F. Borges, ambos pescadores e naturais do município gaúcho de Rio Grande.

As autoridades policiais de Itajaí, a partir da próxima segunda-feira, passarão a ouvir os indiciados, denunciados pela firma lesada.

ATROPELAMENTO

Continua sem indentificação o cadáver de uma mulher aparentando 27 anos, de cor branca, cabelos curtos e pretos, com 1,60m de altura e vestindo calça comprida marrom xadrez e blusa azul. O cadáver foi encontrado na noite da última segunda-feira nas proximidades da ponte de Piçarras.

A julgar pelas diversas fraturas que o corpo apresenta, as autoridades policiais estão sendo levadas a concluir que ela foi vítima de atropelamento.

Nas roupas, nenhum documento foi encontrado e a polícia solicitou aos moradores daquela região para que compareçam ao necrotério do Hospital Marieta Konder Bornhausen para uma possível identificação.

FURTOS

Ladrões, ainda não identificadas pelas autoridades itajaienses, furtaram da residencia dSra. Delmira de Mattos, à rua Olegário Júnior, 20, um toca-discos e cerca de Cr$ 800,00

Tambem ontem, do interior do Volks de propriedade de Maurício Cesar Pereira, residente à rua Felipe Schmidt, 56, estacionado na rua Samuel Heusi, foi furtado um gravador, documentos e considerável quantia em dinheiro.

Quadrilha lesa milionários

Depois de longo tempo dedicado ao levantamento da vida particular do casal Carlos Ishibarro e Glória Ana Ishibarro, uma quadrilha resolveu aplicar um golpe contra os milionários Badyr Nessar Donni e José Mubarak, vendendo a estes um enorme terreno pertencente a Carlos e Glória, localizado na rua Armênia em Jacarepaguá, no Rio de Janeiro, por Cr$ 220 mil.

A partida do golpe foi uma viagem feita por Milton Gomes da Silva, que se fez passar por Carlos Ishibarro, junto com Maria Eurico Soares Menezes que, no 19o. Ofício de São Paulo, se apresentou como sendo Glória Ana Ishibarro e, naquele local, passou uma procuração para o "marido", autorizando-o a vender o terreno.

Os milionários Badyr Nessar Donni e José Mubarak ficaram interessados na compra do terreno e, a oferta foi de Cr$ 220 mil à vista, proposta logo aceita pelo falso casal. Tudo acertado, vítimas e golpistas foram para o 6o. Ofício de Notas, do tabelião José de Segadas Vianna (Rua do Rosário, 136/B), onde o documento foi lavrado.

Na transação, ficou acertado que os golpistas receberiam Cr$ 40 mil em espécie e mais dois cheques, um de Cr$ 50 mil e outro de Cr$ 130 mil, o que foi feito. Dias depois, entretanto a falcatrua foi descoberta e ontem, através de um advogado, os lesados apresentaram queixa na Delegacia de Roubos e Furtos, que já prendeu todos os implicados.

Além de Milton e Maria Erico, foram presos também Luis Carlos Monteiro, dono do carro, chapa DI-26-36, no qual o casal viajou para São Paulo, a fim de conseguir a procuração que possibilitaria o golpe. Posteriormente, foi identificado Plauto Márcio Marques Branco, elemento encarregado em abrir uma conta bancária, onde o cheque de Cr$ 50 mil seria depositado e depois seria retirado.

PM garante para breve o novo quartel de Tubarão

Tubarão(Sucursal) – O coronel Renato Júlio Trein, Comandante da Polícia Militar de Santa Catarina, anunciou que a construção do quartel da 5a. Companhia de Polícia Militar, sediada em Tubarão, será imediata. Esclareceu que o quartel funciona em caráter provisório às margens da BR-101, mas passará para novo prédio no Bairro São João, próximo ao Asilo dos Velhinhos.

DELEGACIAS

O Delegado Regional de Polícia de Tubarão, Sr. Newton Pizzolatti, declarou ontem que o Prefeito Irmoto Feuerschuette acaba de sancionar a lei que permite à Prefeitura doar o terreno onde se situa a garagem da Regional para a construção da nova sede, bem como da Delegacia da Comarca de Tubarão. Afirmou que tão logo esteja transferida a escritura, serão iniciadas as obras, a cargo do Governo do Estado.

Sinatra "briga" com Imprensa

O cantor norte-americano Frank Sinatra cancelou ontem suas apresentações na Austrália, depois que dois sindicatos exigiram que apresentasse desculpas pelas declarações que emitiu a respeito da imprensa australiana, quando, durante uma apresentação em Melbourne na terça-feira, qualificou as jornalistas presentes de "mulheres de vida fácil" e "vagabundas" e aos jornalistas de "parasitas que nunca trabalharam honestamente, um dia sequer '.

Os sindicatos exigiram uma retratação de Frank Sinatra que se recusou a atendê-los e, por sua vez, exigiu que a imprensa lhe pedisse desculpas pelo tratamento que lhe haviam dispensado.

Uma reunião entre os patrocinadores da viagem de Sinatra e os membros dos sindicatos envolvidos na questão, terminou em nada.

O cantor partiu ontem de Melbourne em seu jato particular, segundo funcionários do aeroporto, e um de seus secretários explicou que "Sinatra estava se referindo a todas as jornalistas quando chamou-as de "mulheres de vida fácil".

Os sindicatos pretendiam boicotar suas apresentações no país, caso o cantor não se retratasse perante os sindicatos dos Músicos e do Teatro e a Associação de Funcionários de Casas de Diversão. O Sindicato dos Hoteleiros recusou-se a alojar Sinatra em qualquer dos hotéis do país.

Os telespectadores australianos viram quando Sinatatra empurrou e xingou um repórter de TV, logo após a apresentação de terça-feira à noite.

Os guarda-costas de Sinatra teriam agredido os jornalistas durante a apresentação de anteontem, onde estiveram presentes 8 mil pessoas que pagaram 26 dólares (cerca de 180 cruzeiros) para assisti-lo.

Segundo a imprensa, Sinatra teria dito, ainda no palco "nós, que temos talento doado por Deus, podemos mandá-los para o inferno"

Suas declarações provocaram a crítica do líder do Partido Trabalhista em New South Wales, Noville Wran, que declarou: "afinal de contas, quem ele pensa que é".

Wran acentuou que Sinatra e seu grupo "fazem a Austrália se parecer com um desses pequenos países atrasados".

Rodovias do Nordeste são interditadas pelas chuvas

O tráfego rodoviário entre Recife Natal e vice-versa está suspenso há três dias, porque as últimas chuvas que vêm castigando os dois Estados tornaram impraticável a travessia por balsa no quilômetro 51 da BR-101, próximo à localidade de São José do Mipibu, a 24 quilômetros da capital potiguar, onde uma ponte – única via de acesso – ruiu há alguns meses, quando das enchentes que atingiram o Rio Grande do Norte.

As empresas de ônibus recifenses suspenderam suas linhas para Natal, por ordens do DNER potiguar, pois a fúria do rio Mipibu, engrossado pelas chuvas,torna perigosa a travessia de balsa dos passageiros, interrompendo, desse modo, as baldeações. Mesmo os automóveis pequenos estão proibidos de passar.

Só por via aérea se pode chegar a Natal ou vir de lá para Recife, a não ser que se faça um contorno por Campina Grande, na Paraíba, numa viagem de mais de oito horas sertão adentro.

AGRADECIMENTO E CONVITE PARA MISSA DE 7º DIA

Tito Coelho Pires, Marli Pontes Pires, Jair Pires, Jurema Pires, Jaime Pires, José Pires, Renato Pires, Luiz Pires e Mauro Pires, agradecem as manifestações de pesar recebidas por ocasião do falecimento de seu filho, esposo e irmão JANDIR PIRES, ocorrido dia 5 próximo passado, e convidam os parentes e pessoas de suas relações para a Missa de 7o. dia que mandarão celebrar dia 12 (sexta-feira), às 19 horas na Igreja de Santo Antonio.

AGRADECIMENTO E CONVITE PARA MISSA DE 7º DIA

A família da sempre lembrada

EROTIDES FURTADO MOELLMANN

agradece aos amigos e familiares que a confortaram no doloroso transe por que passou e convida para a Missa de 7o. dia que manda celebrar em sufrágio à sua alma, hoje, às 18:00 horas, na Capela do Colégio Catarinense.

Florianópolis, 11 de julho de 1974

Americanos são presos no México

Cinco norte-americanos foram detidos e acusados de vários crimes em conexão com uma recente onda de terrorismo urbano em Guadalajara, no México.

Segundo a polícia, estes foram acusados de associação delituosa, posse ilegal de armas, contrabando de mercadorias e violação das leis de migração, além de outras acusações que resultarem das investigações.

Os norte-americanos foram detidos na semana passada, quando o Exército e a Polícia local de Guadalajara, ao oeste da cidade do México, realizaram batidas em várias residências e detiveram 44 pessoas. Fonte da polícia disse que "os detidos estavam sendo investigados em relação com o terrorismo atribuído à Liga Comunista "23 de Setembro", uma organização extremista que se responsabilizou por sequestros, assassinatos de líderes estudantis de direita e esquerda.

COMPRE SEU PRESENTE NO
PONTO CHIC

Rua Felipe Schmidt, 11
– Fone 4323 –

VIAGENS MARAVILHOSAS PELO BRASIL.

A Modelar faz questão de pagar tudo para você conhecer primeiro o mais lindo país do mundo.

O Brasil é uma gostosura. Quanto mais você o conhece, mais coisas novas, mais paisagens inesquecíveis e gente boa ele tem para a gente descobrir. Por isso A Modelar quer levar você, de graça, pelo Brasil afora. Agora, toda vez que comprar em qualquer das quatro lojas A Modelar você receberá cupons. Todos os meses haverá um sorteio pela Loteria Federal. E você poderá ganhar uma Viagem Maravilhosa com direito a um acompanhante. A Modelar paga as passagens de avião e a estada em hotéis de primeira categoria.

Compre melhor na A Modelar. E vá se preparando para sua Viagem Maravilhosa pelo Brasil.

Julho: Brasília
Agosto: Rio de Janeiro
Setembro: Recife
Outubro: Belo Horizonte
Novembro: Salvador
Dezembro: Belém e Manaus

Em cada sorteio serão distribuídos mais estes prêmios: Televisores Admiral coloridos e preto & branco, enceradeiras, liquidificadores, eletrofones Philips, rádios portáteis.

COMPRE E GANHE EM

a modelar
Cinquentenária e Brasileiríssima.
Rua Trajano, 21

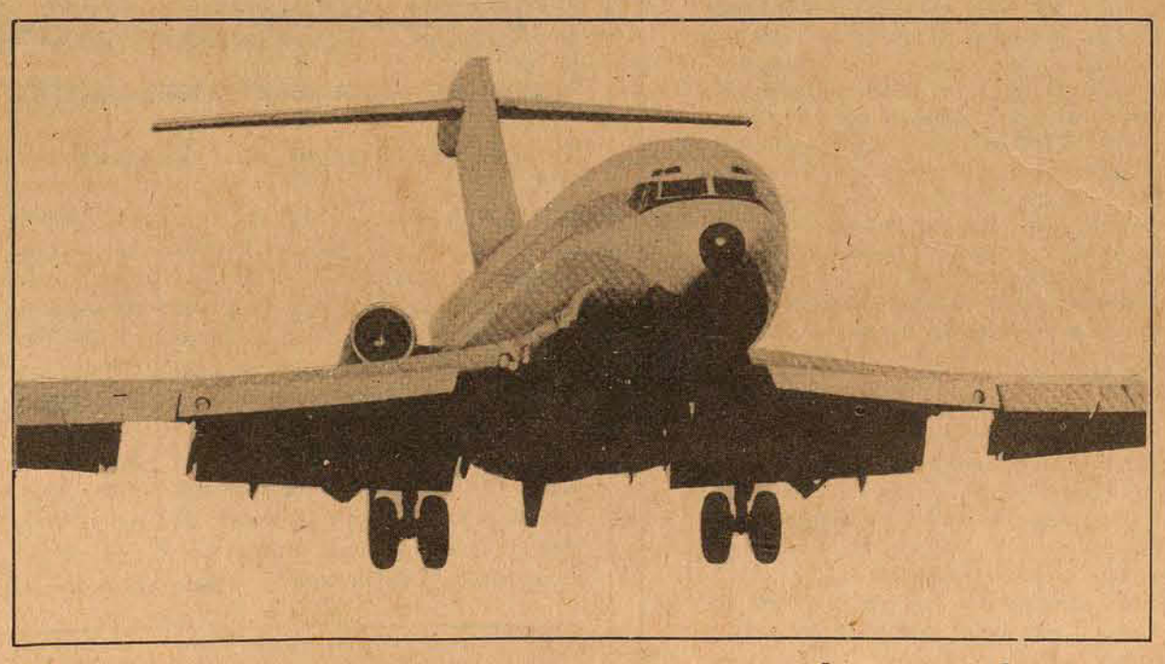

Os cupons que você recebe valem para todos os sorteios deste ano.

Ministério da Fazenda - Processo nº 0915-50.367/74 Início - 40.06.74 a 21.12.74

Acervo: Biblioteca Pública SC - Hemeroteca Digital Catarinense

Horóscopo

Omar Cardoso

ÁRIES – Tudo o que lhe acontecer agora terá importância vital em seu futuro próximo ou remoto, podendo até influir em sua velhice. É muito provável que venha a realizar agora a mudança de casa, de cidade e de pais que vem pretendendo desde há muito.

TOURO – O bom aspecto de dois planetas sobre o seu signo, Jupiter e Vênus, está indicando viagens bem sucedidas, grandes lucros e proveitos em negócios, prosperidade comercial e industrial, crescente popularidade e muita harmonia no ambiente familiar.

GEMEOS – Pessoa nascida nesta semana irá, consciente ou inconscientemente, ajudá-lo sobremodo em assuntos de dinheiro, de trabalho ou de ascensão social. É bom não perder tempo ao fechar negocios agora, pois a demora ocasionará perdas e prejuízos.

CANCER – Para que não passe pelo menos parte de sua vida recomeçando sempre as coisas, aproveite este e os próximos dias para concluir assuntos que lhe deem estabilidade profissional e financeira. Use em seu benefício sua extraordinária imaginação.

LEÃO – É sumamente importante que conserve envolto no mais absoluto segredo sua vida romântica, no momento. Porque se não o fizer está muito sujeito a criar sérias inimizades, ter rompimentos ou separações, sofrer aborrecimentos e passar por desagradáveis acontecimentos.

VIRGEM – Com grande ambição para se sobressair, forte inclinação ao estudo e compreensão dos problemas que lhe dizem respeito, você é capaz de ter êxito fora do comum em muitos sentidos. Prepare-se para fazer uma viagem que lhe dará ótimas compensações.

LIBRA – Sua grande capacidade de formar um juízo exato das coisas e das pessoas, há de ser muito útil agora para tomar a decisão certa no tocante ao que precisará decidir ainda esta semana em seu próprio benefício e no de seus familiares e amigos.

ESCORPIÃO – Como não tolera intromissão em seus assuntos pessoais ou mesmo profissionais, precisará hoje de muita diplomacia e muito tato para resolver sem brigas e discussões algumas questões. Fluxo favorável, todavia, para o amor, o casamento e as viagens.

SAGITÁRIO – O amor que você de Sagitário tem pelos animais, sobretudo pelos cães e cavalos, resultará de alguma forma benéfica para si. Não permita, porém, que a fase atual da Lua o predisponha a indolência física e mental, ao comodismo e a omissão.

CAPRICÓRNIO – Conte com a ajuda, em todos os sentidos, de pessoas melhor situadas que você financeiramente ou na escala social. É um bom dia para associar-se à alguém, mas não será assim tão propício ao amor, as aventuras românticas e à harmonia doméstica.

AQUÁRIO – A Lua, que governa o signo atual, dá a você uma imaginação excessivamente viva e uma força de representação de imagens que podem ofuscar-lhe o valor exato e real das coisas, produzindo resultados em nada satisfatórios no seu trabalho em geral.

PEIXES – Lembre-se que as coisas deixadas por fazer, obrigam-no a marcar passo na vida. Ponha em dia todos os seus compromissos e responsabilidades, esforçando-se ao máximo para não deixar para amanhã o que deve fazer hoje. Bom fluxo para o amor.

ESTADO DE SANTA CATARINA
SECRETARIA DOS TRANSPORTES E OBRAS
DEPARTAMENTO AUTÔNOMO DE EDIFICAÇÕES
EDITAL DE CONCORRÊNCIA Nº 05/74.

AVISO

O Departamento Autônomo de Edificações torna público, para conhecimento dos interessados, que se acha aberto o Edital de Concorrência no. 05/74, para à construção do POSTO DE SAÚDE da cidade de Capinzal.

O Edital, bem como quaisquer esclarecimentos, poderão ser obtidos na Sede do Departamento Autônomo de Edificações, no 10o. andar do Edifício das Diretorias, a Rua Tenente Silveira, em Florianópolis, de 2a. à 6a. feira, no horário das 14:00 às 18:00 horas.

Florianópolis, em 8 de julho de 1974
Eng. Hélio Costa
Diretor Geral.

ESTADO DE SANTA CATARINA
SECRETARIA DOS TRANSPORTES E OBRAS
DEPARTAMENTO AUTÔNOMO DE EDIFICAÇÕES
EDITAL DE CONCORRÊNCIA Nº 06/74.

AVISO

O Departamento Autônomo de Edificações torna público, para conhecimento dos interessados, que se acha aberto o Edital de Concorrência no. 06/74, para à construção do POSTO DE SAÚDE da cidade de Santa Cecília.

O Edital, bem como quaisquer esclarecimentos, poderão ser obtidos na Sede do Departamento Autônomo de Edificações, no 10o. andar do Edifício das Diretorias, à Rua Tenente Silveira, em Florianópolis, de 2a. à 6a. feira, no horário das 14:00 às 18:00 horas.

Florianópolis, em 8 de julho de 1974
Eng. Hélio Costa
Diretor Geral

NOTURNO 74
DE TERÇA A SÁBADO · às 21,10
rádio guarujá
NOTURNO 74
UM PROGRAMA
oscar berendt
NOTURNO 74
colaboração, prof. A. SEIXAS NETO
sociedade, CELSO PAMPLONA
informasom, ALLAN BRAGA
comunicação, DAVINA PRATTES
phonogram·som, MIGUEL BERGLER
esportes, NEY BOTTO GUIMARÃES

Cinema

Darci Costa

O Homem que Surgiu de Repente, de **René Clement**

OS SEGREDOS DA COSA NOSTRA (The Wallachi Pappers) Depois de O Poderão Chefão, todo mundo acha-se com o direito de uma abordagem à Mafia. Aqui está mais uma com pretensões a traços biográficos. Além da figura de Charles Bronson, a esta altura já reduzido a um cliché, o filme tem Joseph Wiseman, Jill Irelland, Walter Chiari e Amedeo Nazzari. O produtor Dino de Laurentis entregou tudo à responsabilidade de Terence Young, o diretor inglês que, até agora, só acertou mesmo, quando foi comparsa de James Bond. Um espetáculo de sombrias perspectivas. Technicolor. 18 anos. **São José: 3 – 7,45 e 9,45 horas.**

O HOMEM QUE SURGIU DE REPENTE (And Hops to Die) Um filme cuja melhor credencial é a presença do diretor francês René Clement, o realizador de O Sol Por Testemunha. E uma história de aventuras traições e violências, onde um gangster americano no crepúsculo (Robert Ryan) encontra-se com Tony (Jean Louiz Trintignant) um cigano que vive fugindo à tenaz perseguição que lhe movem os ciganos, acusado de haver causado a morte do filho de um deles. Além do americano Aldo Ray, o elenco ainda tem a participação de Lea Massari, Tisa Farrow e Jean Gaven. Technicolor. 18 anos. **Ritz: 5 – 7,45 e 9,45 horas.**

A MEGERA DOMADA (The Taminf of the Screw) Em reapresentação, a comédia de William Shakeaspeare, em produção realizada em alto nível e com direção de Franco Zefirelli. O filme já conhecido, cumpre realmente suas finalidades em sua área, divertindo e impressionando pelos seus aspectos visuais. Elizabeth Taylor e Richard Burton encabeçam o elenco, seguidos de Ciryl Cusak, Michael Hordern, Alfred Lynch, Michael York e Natasha Pyne. Technicolor. **Coral: 3 – 8 e 10 horas.**

OS 12 CONDENADOS, de Robert Aldrich c/Lee Marvin

A NOITE DOS COELHOS, de William F. Claxton c/ Stuart Whitman. Censura 18 anos. **Roxy: 2 e 8 horas.**

ENCURRALADO (Duel) de Steven Spiegel c/Dennis Weaver **Jalisco: 8 horas.**

DON DITIS, c/Baltus

MADRON c/ Richard Boone e Lesli Caron **.Glória: 8 horas.**

OS SADICOS c/Jane Birkin – Censura 18 anos. **Rajá: 8 horas.**

PRIMEIRO PÚBLICO LEILÃO

Dia 25 de julho de 1974; às 10,00 horas – Av. Aniceto Zacchi no. 550, B. Areias do Maruim, Palhoça – (SC).

DIRCEU DIAS PIMENTEL, Leiloeiro Oficial, com escritório à rua D. Pedro I, no. 617 (Bairro Coral) – LAGES–SC, faz saber que, devidamente autorizado por Agente Fiduciário, designado pelo BANCO NACIONAL DE HABITAÇÃO venderá na forma da lei (Decreto-lei no. 70 de 21/11/66, e regulamentação complementar) RC 58/67 – RC 24/68 e RD 08/70 do B.N.H.), em PRIMEIRO PÚBLICO LEILÃO, no dia, hora e local acima referidos, o imóvel adiante descrito de propriedade de JOÃO VASQUES e ALVANY DE MELO VASQUES, brasileiros, casados, ele contabilista e ela do lar, residentes e domiciliados em Palhoça, Santa Catarina, para pagamento da divida hipotecária em favor CAIXA ECONOMICA FEDERAL (SC) – Uma casa residencial de madeira, com um pavimento, possuindo onze compartimentos, com area de 111,00m2 e o respectivo terreno com área de 552,00m2, sito à Av. Aniceto Zacchi, número 550, bairro Areias do Maruim, na cidade de Palhoça, estado de Santa Catarina.

A venda será feita mediante pagamento à vista, podendo o arrematante pagar no ato como sinal, 20% (vinte por cento) do preço de arrematação e mais a comissão de Lei e o saldo restante no prazo impreterível de 8 (oito) dias.

O lance mínimo para a venda do imovel será de Cr$ 31.632,48 (trinta e um mil, seiscentos e trinta e dois cruzeiros e quarenta e oito centavos), valor do crédito hipotecario e acessórios, sujeito porém, este valor a atualização até 24 (vinte e quatro) horas, antes da realização da praça.

O Leiloeiro acha-se habilitado a fornecer aos interessados informações pormenorizadas sobre o imóvel.

Lages (SC), 09 de julho de 1974
DIRCEU DIAS PIMENTEL
Leiloeiro Oficial

PRIMEIRO PÚBLICO LEILÃO

Dia 25 de julho de 1974; às 15,00 horas – Rua Prefeito José Koerich, 389, Sto. Amaro da Imperatriz – (SC).

DIRCEU DIAS PIMENTEL, Leiloeiro Oficial, com escritório à rua D. Pedro I, no. 617 (Bairro Coral) – LAGES–SC, faz saber que, devidamente autorizado por Agente Fiduciário, designado pelo BANCO NACIONAL DE HABITAÇÃO venderá na forma da lei (Decreto-lei no. 70 de 21/11/66, e regulamentação complementar) RC 58/67 – RC 24/68 e RD 08/70 do B.N.H.), em PRIMEIRO PÚBLICO LEILÃO, no dia, hora e local acima referidos, o imóvel adiante descrito de propriedade de LAURO JOSÉ SILVEIRA, autônomo e sua esposa LUCIA AMÉLIA BOSSLE SILVEIRA, professora, ambos brasileiros, para pagamento da dívida hipotecária em favor CAIXA ECONÔMICA FEDERAL, de uma casa residencial de madeira, com um pavimento, possuindo sete compartimentos, com área de 84,55m2 e o respectivo terreno com área de 300m2, sito à rua Prefeito José Koerich, 389, na cidade de SANTO AMARO DA IMPERATRIZ, em SANTA CATARINA.

A venda será feita mediante pagamento à vista, podendo o arrematante pagar no ato como sinal, 20% (vinte por cento) do preço de arrematação e mais a comissão de Lei e o saldo restante no prazo impreterível de 8 (oito) dias.

O lance mínimo para a venda do imóvel será de Cr$ 52.484,68 (Cinquenta e dois mil, quatrocentos e oitenta e quatro cruzeiros e sessenta e oito centavos), valor do crédito hipotecário e acessórios, sujeito porém este valor a atualização até 24 (vinte e quatro) horas, antes da realização da praça.

O Leiloeiro acha-se habilitado a fornecer aos interessados informações pormenorizadas sobre o imovel.

Lages (SC), 09 de julho de 1974
DIRCEU DIAS PIMENTEL
Leiloeiro Oficial

BETO

Stodieck

Pedro Antônio Cherem, um dos dois Diretores do Teatro Álvaro de Carvalho, está pedindo exoneração do seu cargo. Provavelmente está cansado. Como consequência, Luiz Alves da Silva, o outro Diretor (o de sempre) acumulará as duas direções até o final do atual governo.

Os azes do volante que a Capital não tem.

E de repente o florianopolitano notou que a cidade cresceu e que ele não sabe dirigir em "cidade grande". Como consequência, os acidentes se sucedem. Principalmente na Beira-Mar, onde, inclusive, dia desses houve um acidente com uma vítima fatal. E, depois deste, outros e outros já aconteceram e muitos estão por acontecer – Deus queira que não. Mas, o que fazer? "Auto-escola neles", é o que se ouve. Em quem? Para os pedestres (eu disse *pedestres*) tambem. Afinal quem é que tem o triste habito de atravessar e não olhar pros lados? Pois é.

Acontece que o trânsito em Florianópolis está crescendo com proporções assustadoras. De uma hora prá outra surgiu uma cidade congestionada onde antes havia paz. "Não há solução? " perguntam. É difícil porque o florianopolitano não se preparou para a explosão que está acontecendo – e, diga-se de passagem, não tem o mínimo interesse em se preparar. Prá que? Para enfrentar esse demônio que é o trânsito, cada vez mais desnorteado. Caótico mesmo. Então, o que é que acontece? Quando o "encurralado" sente-se solto, põem-se a correr. E as consequências aí estão.

Em defesa do meio ambiente da Ilha de Catarina, nossa Santa, venho ao respeitável público denunciar o seguinte: Florianópolis já está apresentando índices de poluição. E se pensam que poluição é apenas fumacinha preta no ar, estão muitíssimos enganados, queridinhos.

O chateau da Cultura

O Governador Colombo Machado Salles, em despacho com o Secretário Orlando Bértoli, do Governo, assegurou condições financeiras para a conclusão da Casa da Cultura ainda no seu mandato, o que quer dizer que até o dia 15 de março de 1975 a Cultura catarinense estará devidamente instalada. O que é ótimo. A Casa da Cultura está em construção no local onde, um dia, foi o Museu de Arte de Santa Catarina, esquina das ruas Tenente Silveira e Álvaro de Carvalho. O prédio, de quatro andares, comportará, no andar térreo, o Museu de Arte propriamente dito. A Biblioteca ocupará dois andares. Nos outros se instalarão uma escolinha de arte, a Academia Catarinense de Letras, o Conselho Estadual de Cultura, o Instituto Histórico e Geográfico, o Departamento de Cultura e suas divisões e mais um pequeno auditório com capacidade para 200 pessoas.

No mais, só nos resta uma perguntinha de bom senso: caberá tudo isso num simples prédio de quatro andares?

Um sorriso, por favor.

Até as Silveiras de Souzas não perdem um domingo de sol na Beira-Mar Norte. Da esquerda para a direita: as irmãs Lina, Marília, Ruth e Zica e mais dona Nair, a mãe. Foto L. P. Peixoto.

Essa briga do Prefeito eu compro

O Prefeito Nilton Severo da Costa era um dos maiores incentivadores da praia ao longo da Baía Norte – a tal praia que, infelizmente, não teremos o prazer de conhecer. Isso porque a draga Sergipe está indo embora sem deixar a areia necessária para a execução da mesma.

"Não encontramos nenhum banco de areia disponível na Baía Norte", alegaram. O Prefeito sugeriu, então, que colocassem tubulões por toda a avenida Mauro Ramos, por onde a areia seria transportada, vinda diretamente da Baía Sul. "Não dá. Já imaginaram se um dos tubuções arrebenta? " "Então", disse o Prefeito novamente, "amontoem a areia necessária na altura da Assembléia que eu mando os meus caminhões transportar grão por grão para a Baía Norte". Não houve resposta. E ficamos sem a tão esperada prainha. Agora é só aguardar que o nordestão destrua, pouco a pouco, toda a murada existente ao longo da Avenida Rubens de Arruda Ramos, que é o nome de batismo da nossa Beira-Mar Norte.

No Rio, Florianópolis morreria atropelada. Imaginem em Nova Iorque...

Acervo: Biblioteca Pública SC - Hemeroteca Digital Catarinense

ZURY MACHADO

Verinha Cardoso Savas, uma jovem senhora de nossa sociedade.

Estão em ritmo acelerado as obras das construções das piscinas, bar e boate do Laguna Tourist Hotel, uma das gaiolas de ouro do país. O contrato com o proprietrio do Hotel sr. Santos Guglielmi diz que as piscinas deverão ser entregues prontas para inauguração em setembro próximo vindouro.

* * *

No Rio, Dijon feminina e masculina, lançou sua moda em noite de elegância no Clube Monte Líbano, tendo absoluto sucesso, o que não poderia deixar de ser.

* * *

A Delegação da Guanabara que encontra-se em nossa cidade participando dos Jogos Brasileiros, ontem deu entrevista coletiva com os jornalistas de esportes, Baltazar, Aldírio e Mário, na Casa do Jornalista de Santa Catarina.

* * *

Também na noite de terça-feira o ex-governador do Estado Ivo Silveira, recebeu cumprimentos de amigos pela escolha de seu nome para candidato ao Senado.

* * *

Como acontece todas as sextas-feiras hoje mais uma animada noite acontecerá na boate do Clube da Colina. O conjunto será Os Binos. A Diretoria do Lira Tênis Clube, agora está seriamente preocupada com sua sede campestre.

* * *

Os casais, Maria Aparecida e Clovis Silva, Zenaid e Milton Fett, hoje no Clube Doze de Agosto receberão cumprimentos de convidados, pelo casamento de seus filhos, Inês Helena e Augusto Guilherme.

* * *

Cumprimentamos o Dr. Evaldo Amaral pelo seu aniversário ontem. O casal Amaral em sua bela residência recebeu convidados para comemorar o acontecimento.

* * *

Procedente do Rio, chegou a nossa cidade pelo vôo da Transbrasil, o conceituado advogado Ernesto Dória da Luz Pinto.

* * *

Dia 17 embarcam para uma viagem Florianópolis-Rio-Miami, o primeiro grupo que está na organização de viagens pelo mundo, promoção do Clube Doze de Agosto, BESC Empreendimentos Turismo e Hotur Hotéis Turismo.

* * *

O Coordenador de Planejamento da Secretaria Estadual de Educação e o Assessor de Planejamento, Antônio Cesar Becker e Pedro Bertolino, viajaram para o Rio de Janeiro. Deverão manter contatos junto ao PREMEN para tratar de assuntos relacionados com a execução do Plano Setorial de Educação, em Santa Catarina.

* * *

O Governador Colombo Salles presidiu no Palácio da Agronômica, a solenidade de assinatura de um contrato de financiamento da ordem de 16 milhões de cruzeiros, entre o Banco do Brasil S/A e a Companhia Catarinense de Telecomunicações. O acordo destina-se à importação do segundo "link" de microondas fornecido pela SIEMENS–AG, da Alemanha será utilizado nas ligações entre a capital do Estado e a cidade de Chapecó, conscituindo-se no mais extenso sistema construído pela COTESC.

* * *

O casal Dr. Cyro Gevaerd chegando de Brasília onde estiveram a frente das atividades da Barraca de Santa Catarina na Festa dos Estados, sob o patrocínio da Casa do Candango, nos diz que a representação de nosso Estado, prestigiado pela Primeira Dama Sra. Daysi Werner Salles, alcançou absoluto sucesso. Foi uma das Barracas que apresentou melhores artigos e teve maior renda financeira. As sras. Ilê Caminha, Mara Cherem, Lilia Gevaerd, Ana Rita Linhares, Paulo P. Oliveira e sra. Deputado Albino Zeni não pouparam esforços para levar bem alto o nome de nosso Estado no grande acontecimento em Brasília.

* * *

Para uma visita oficial chega hoje a nossa cidade onde será recebido no Palácio dos Despachos pelo Governador Colombo Machado Salles, o Comandante da 5a. Região Militar General Samuel Augusto Alves Correa.

* * *

Com simpática decoração num lugar bastante aprasível, está sendo inaugurado na tão comentada praia do Pontal um Motel. Som nos apartamentos, lanchas para passeios e uma belíssima praia isolada, tudo isso tem o Motel do Pontal.

* * *

A Secretaria da Educação promoverá de 15 a 20 do corrente, tendo por local o Instituto Estadual de Educação, o I ENCONTRO CATARINENSE DE SECRETÁRIOS E DIRETORES DE EDUCAÇÃO DOS MUNICÍPIOS. O objetivo básico da reunião, segundo informações do Coordenador Geral, Prof. Liberato Pinheiro Neto, é o de conscientizar os dirigentes municipais, através de seus assessores diretos.

* * *

Vão dar nota alta na noite do Baile Branco no Clube Doze de Agosto, os lindos brotos que também vão fazer "Debut", Débora Mary Gomes, Joyce Maria Azambuja, Maria Tereza Evangelista, Lucilia Lebarbenchon Polli, Soraya Lins, Maria Aparecida Cavalcanti, Cristela Athanasio e Rosana Cesar.

* * *

Lidia Maria Mund, um broto que é sempre assunto em nossa sociedade, foi escolhida pela Diretoria do Clube Doze de Agosto para Rainha da tradicional sociedade catarinense. Lidia Maria recebe a faixa das mãos de Heloisa C. de Resende, dia 8 de agosto.

General Samuel Augusto Alves Correa, Comandante da 5a. Região Militar.

* * *

O industrial Benito Battistotti foi visto adquirindo uma coleção de discos clássicos, na nova loja Az de Ouro. Benito também gosta da música popular brasileira, como Bethania, Elizeth e Maria Cleusa.

* * *

O industrial Marcos Buechler da cidade de Blumenau, indicado para Vice-Governador do Estado. Em sua residência o casal Buechler recebeu amigos e correligionários para lhes dar cumprimentos.

Inês Helena e Augusto Guilherme, vão casar hoje.

O PROGRESSO QUE TODOS QUEREMOS

CRESCIMENTO DO NÚMERO DE ALUNOS DAS ESCOLAS MUNICIPAIS NOS ÚLTIMOS 5 ANOS EM BLUMENAU

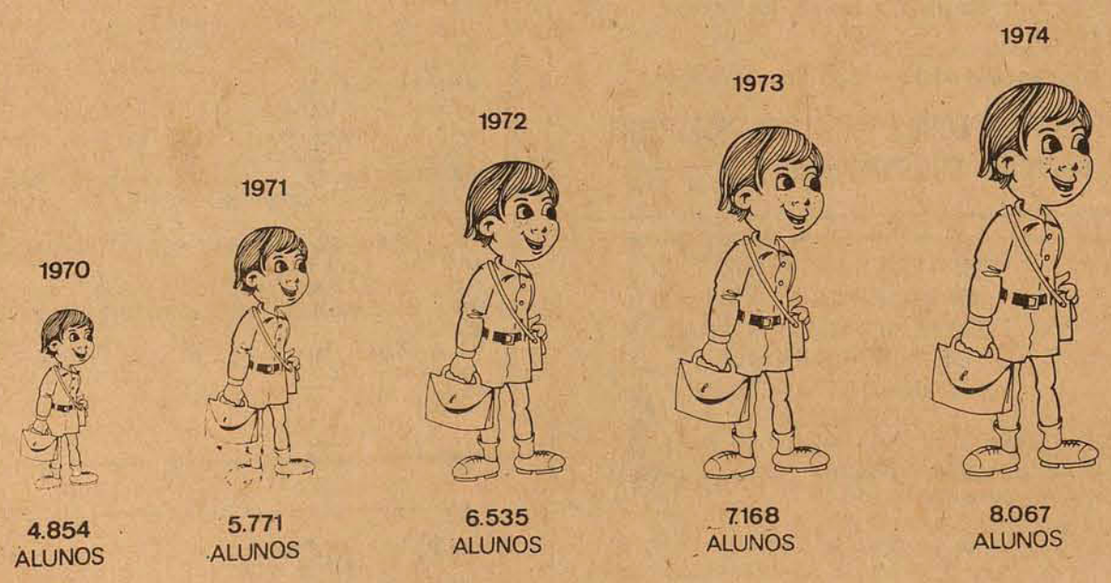

EVOLUÇÃO DO NÍVEL DE FORMAÇÃO DOS PROFESSORES NOS ÚLTIMOS 5 ANOS EM BLUMENAU

ANO	NORMALISTA	UNIVERSITÁRIO	LICENCIADO	OUTROS	TOTAL
1970	83	7	-	75	165
1971	144	23	2	65	234
1972	154	72	6	59	291
1973	156	144	19	17	336
1974	152	167	41	17	377

PREFEITURA MUNICIPAL DE BLUMENAU

Acervo: Biblioteca Pública SC - Hemeroteca Digital Catarinense

Amauri VOLKSWAGEN

COMÉRCIO DE AUTOMÓVEIS

VOLKS
VARIANT – Amarelo Colonial 1972
VARIANT – Azul Diamante 1972
T L – Azul Diamante 1972
T L – Branco Lotus 1971
FUSCÃO – Verde Guarujá 1972
FUSCÃO – Verde Iguaçu 1972
FUSCÃO – Branco Lotus 1972
FUSCÃO – Vermelho 1971
FUSCÃO – Laranja 1971
VOLKS – Branco Lotus 1969
FORD
CORCEL 4 PORTAS – Turqueza Royal 1972
CORCEL CUPÊ – Marrom Caravela 1969
CORCEL CUPÊ – Turqueza 1971
CHEVROLET
OPALA CUPÊ – Vermelho 1974
OPALA CUPÊ – Amarelo 1972
OPALA 4 PORTAS – Vermelho 1973
OPALA 4 PORTAS – Branco Polar 1972
OPALA CUPÊ – Laranja Solar 1972

POSSUIMOS CARROS ZERO QUILOMETRO DE QUALQUER MARCA
R. Gal. Gaspar Dutra, 90 – Estreito
Fones: 6628 – 6632 – 6312
Florianópolis.

BEIRA MAR
COMERCIAL BEIRA MAR VEICULOS E REPRESENTAÇOES LTDA

Av. Rubens de Arruda Ramos, (Beira Mar Norte), 210
FONE – 43-77
Financiar é fácil! Venha falar conosco.

Corcel cupê luxo verde 1971
Corcel cupê Standard amarelo 1971
Variant azul diamante 1971
Opala luxo vermelho 1971
Buggy laranja e preto 1972

Pagamos à vista o melhor preço pelo seu carro usado.

NOSSO OBJETIVO É SERVIR BEM

GATÃO AUTOMOVEIS

Francisco Tolentino, 13 – Fone 29-80
1 Volkswagen 1500 – Ocre Marajó ..... OK
1 Volkswagen 1500 – Amarelo Safari ..... OK
1 Ford Corcel Cupê Luxo 1970
COMPRAMOS SEU CARRO A VISTA E PAGAMOS O MELHOR PREÇO – CREDITO IMEDIATO.

JENDIROBA AUTOMÓVEIS LTDA.
R. Saldanha Marinho Esq. de João Pinto
FONES: 4673 – 2952

OPALA VÁRIAS CORES 1974
DODGE 1.800 VÁRIAS CORES 1974
Galaxie Landau Ok cor Ouro Libra Met. T/Vinil bege 1974
OPALA HIDRAMÁTICO 1974
JEEP 1973
CORCEL 1971
TL 1.600 1971
GALAXIE 1967
LANCHA FIBRA DE VIDRO VÁRIOS MODELOS

NÃO FECHAMOS PARA ALMOÇO
COMÉRCIO DE AUTOMÓVEIS, BARCOS
Financiamentos até 36 meses

C. RAMOS S.A.
COMÉRCIO E AGÊNCIAS
Revendedor Autoriza do Volkswagen
Rua: Cel. Pedro Demoro no. 1466
FONES: Dep. Vendas: 6381
Peças: 6244
Oficina: 6585
Administração: 2250

VEÍCULOS USADOS
TL – VERMELHO 1970
1300 – BRANCO 1968
1500 – AZUL PAVÃO 1971
VEÍCULOS NOVOS:
S. P. 2 – BRANCO ..... OK
Karmann Ghia S.P. – VERMELHO ..... OK
TL – 4 PORTAS – AMARELO SAFARI ..... OK
VARIANT – BEGE ALABASTRO ..... OK
Dispomos de motores 1300, 1500 e 1600, novos ou recondicionados à base de troca.

CARIONI COM. AUTOMÓVEIS LTDA.

Av. Rio Branco, 53 - Fone 3966
1 – Corcel cupê luxo 72
1 – Corcel cupê STD 73
1 – Corcel cupê STD 71
1 – Volks Sedan 70
1 – Volks Sedan 67
CARIONI – Tradição e conceito no ramo de automóveis.

VOLKS 1500

Vende-se um Volkswagen, ano 1972, em ótimo estado de conservação. Tratar pelo fone 3979 ou 3317 com sr. Juarez ou Renato.

MÉDICOS

Dr. JORGE LUIZ JORGE
GASTROENTEROLOGIA
Curso de especialização na Santa Casa de Misericórdia do Rio de Janeiro – GB.

Dr. LUIZ LUPI
PSIQUIATRIA
Curso de especialização na ABMM – Rio de Janeiro – GB.

Consultório: Rua Deodoro no. 22 – sala 33 – diariamente das 14 às 19 horas.

Dr. SAULO FERNANDO LINHARES

Ginecologia - Obstetrícia

Consuitas das 13,30 às 19 horas – à rua Felipe Schmidt – Edifício Dias Velho – 10o. andar – conj. 1014 – Florianópolis.

Dra. MOEMA DESJARDINS

Ginecologista e Obstetra
Consultas das 15 às 19 horas, no Edifício CEISA, rua Jerônimo Coelho, 14, esquina Felipe Schmidt, 8o. andar, Conjuntos 801 e 802 – fone 3683 – Florianópolis

---

PSICÓLOGA

Dra. Vera Lúcia Rocha

DIAGNÓSTICO PSICOLÓGICO DE CRIANÇAS E ADULTOS
ORIENTAÇÃO VOCACIONAL
SELEÇÃO PROFISSIONAL PARA FIRMA S.
Consultório – Rua Deodoro 15
sala 202 – Fone 4138 – Florianópolis – SC.

SOCIEDADE MÉDICO HOSPITALAR SC LTDA.

HOSPITAL SAGRADA FAMÍLIA

Comunica a todos que possuirem o Contrato Particular de Assistência Médico Hospitalar e Farmacêutica, com o referido Hospital, para que compareçam ao Edifício Dias Velho, 7o. andar, sala 713, de 13,30 a 17,30 horas diariamente, munidos dos respectivos comprovantes de pagamento para que sejam ressarcidos pela suspensão do contrato, motivado pela venda.

Dra. MIRIAM K. TAVARES DA CUNHA MELO

Especialista em Ginecologia e Obstetricia.
Residência de dois anos no Instituto de Ginecologia da U.F.R.J.
Consultório: Casa de Saúde São Sebastião de 2a. a 6a. das 16 às 18 horas.
Fones: Consultório 3153 – Residência 3263

- DESPACHANTE SONAGLIO -
HERMINIO SONAGLIO & CIA. LTDA.
R. CEL. PEDRO DEMORO, 2157 - ESTREITO

AO LADO DO DETRAN
encaminhamos carteira de motorista, identidade, passaporte, regs. no DNER, imposto sindical, atestados, certidões, fotocópias, fotografias, seguros total, incêndio e obrigatório, plastificações, instruções teóricas, EMPLACAMENTOS, etc.
RAPIDEZ E EFICIÊNCIA.

EXTINTORES CONTRA INCÊNDIO

Venda 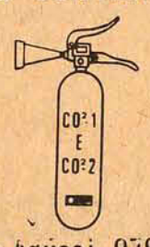 Recarga

Sul Peças
Rua Dr. Fulvio Aducci, 978 - Fone 6226

AUTO VIAÇÃO SÃO CRISTÓVÃO S.A.
FPOLIS – CRICIÚMA – P. ALEGRE

Inscr. no C.G.C. nº 81.849.228
Fones: 2327 e 2031 — Caixa Postal, 67
Rua Marechal Floriano Peixoto, 121
88800 - Criciúma — Santa Catarina

Horários da Empresa
Criciúma x Araranguá - 1,15 - 7,15 - 11,15 - 12,30 - 15,00 - 15,15 - 17,25 - 19,45 - 23,15 e 24,00 hs.
Criciúma x Sombrio - Santa Rosa - Osório e P. Alegre - 1,15 - 7,15 - 11,15 - 12,30 - 15,15 - 19,45 - 23,15 hs.
PARTIDA DE CRICIÚMA PARA
Criciúma x Tubarão - 1,45 - 6,00 - 8,00 - 9,30 - 12,00 - 14,00 - 15,00 - 19,00 - 24,00 hs.
Criciúma x Laguna - 1,45 - 8,00 - 14,00 - 24,00 hs.
Criciúma x Florianópolis - 1,45 - 6,00 - 9,30 - 12,00 - 14,00 - 15,00 - 19,00 - 24,00 hs.
OBS.: NOVOS HORÁRIOS COM PARTIDA DE CRICIÚMA PARA PORTO ALEGRE a partir do dia 01/06/74 - 7,15 - 12,30 - 15,15 - 19,45 hs.

VANDA DE SOUZA SALLES
4o. Tabelião de Notas e Protestos em Geral
EDITAL

Pelo presente Edital, ficam intimados para pagarem dentro do prazo legal, os títulos que acham em Cartório para protesto os senhores:
MARCIA LEAL – JOSÉ PATRICIO MATOS – COBEN–Engenharia Ltda – NORBERTO AMARAL DUARTE – METL. ALUMINIO ARTE LTDA.

Florianópolis, 10 de Julho de 1974
VANDA DE SOUZA SALLES
Tabeliã

ORAÇÃO AO DIVINO ESPÍRITO SANTO

Espirito Santo. Tu que me esclareces em tudo, que iluminas todos os caminhos que eu atinja meu ideal. Tu que me dás o dom Divino de perdoar o mal que me fazem que em todos os instantes de minha vida estás comigo, quero neste curto diálogo agradecer por tudo e confirmar uma vez que não quero separar-me de ti. Por maior que seja a ilusão material, não será o mínimo da vontade que sinto de um dia estar contigo e todos os meus irmãos na glória perpétua. Agradeço-te uma vez mias.

A pessoa deverá fazer esta oração 3 dias seguidos sem fazer o pedido. Dentro de 3 dias será alcançada a graça por mais difícil que seja. Publicar assim que receber a graça. O. C. M.

DECLARAÇÃO

CELSO MACHADO, declara que extraviou o Certificado de Registro de seu automóvel marca Volkswagen ano de fabricação 1968, chassis no. B8-552.079, de cor vermelho cereja, com 46 HP, de placa CR–3257.

Criciúma, 05/07/74.

TRANSPORTES RÁPIDOS WEISS

Curitiba – Joinville – Blumenau – Itajaí e Florianópolis
KOMBI – Semanalmente para Transporte de Encomendas Rápidas.
Representante em Florianopolis "PRENDA"
Av. Mauro Ramos, 286 – Fone 37-53 – Florianópolis
Rua Mateus Leme, 2138 – Fone 24-1937 – Curitiba.

TRANSPORTADORA MANIQUE LIMITADA

MATRIZ
Rua Henrique Lage, 2095 – fone 2129 – Criciúma SC.
FILIAIS
São Paulo: R. Alegria, 36 – Fones 92-1070 – 292-4859 e 292-24953
Joinville: Rua Ignácio Bastos, 1335 – Fone 4093.
Florianópolis: Rua José Cândido da Silva, 640 – fone 6501.
Tubarão: Rua Acácio Moreira, 1459 – fone 1478.
Porto Alegre: Av. Guido Mondin, 533 – fone 226926

CONFIE NA EFICIÊNCIA MANIQUE

CASA VENDE-SE

Vendo casa de alvenaria com 3 dormitórios, living, cozinha, banheiro colorido. Rua Santo Antonio, 8 – Barreiros. Tratar ao lado no. 6.

ALUGA-SE CASA

Aluga-se uma casa com 3 quartos, sala, saleta, dep. de empregada, abrigo para carro, situada à Vila Lopes Vieira, 15 – próxima à Av. Othon Gama D'Eça. Tratar pelo fone 3342.

LOTAÇÃO

SAIRÁ NO DIA 21.07.74 UMA LOTAÇÃO PARA JOINVILLE (FAMOSC). QUEM SE INTERESSAR DEVERA PROCURAR O SR. WALDIR (Fatia) NA COORDENAÇÃO DE RELAÇÕES PÚBLICAS – PALACIO DO GOVERNO – NA RUA TRAJANO, 18 ED. BERENHAUSEN – 3o. ANDAR OU NO FOTO ANACLETO OU AINDA À RUA CID GONZAGA – 44 FUNDOS – CENTRO – FLORIANOPOLIS.

APARTAMENTO EM COQUEIROS

Vendo com garagem Area de 100 m2 aproximadamente. Preço de ocasião.
Fones: - 20-82 e 25-48

BELÍSSIMA ÁREA - VENDO

Vendo uma area de 7 000 m2 c/ampla frente para Baía Sul, local previlegiado.
Informações fones: - 20-82 e 25-48

TERRENO - VENDO

Vendo 1 lote medindo 12x55,00 - Canasvieira, a 50 metros da Praia.
Tratar Fones - 20-82 e 25-48

PRODUTOS SANO
Cimento-Amianto

DEPOSITO COM STOCK PERMANENTE
Telhas de 4mm – 5mm – 6mm – 8mm.
Sonocalhas Extruturais de até 7mtrs.
Sonocalha 90 até 9mtrs.
Caixas D'água
Tubos

DEPOSITÁRIOS AUTORIZADOS
H. PASCALE COM. REPRES. LTDA.
Escr. Ed. Anita Garibaldi 1o. andar, fone 3221
Depósito: BR–101 – Barreiros – S.José.

PREÇOS ESPECIAIS PARA REVENDEDORES E GRANDES CONSUMIDORES

EMPRESA SANTO ANJO DA GUARDA LTDA.
ESTAÇÃO RODOVIÁRIA DE FLORIANOPOLIS – FONES: 2172 e 3682
HORARIOS

DE FLORIANÓPOLIS PARA PORTO ALEGRE
Passando por Laguna – Tubarão – Criciúma – Araranguá – Sombrio – Santa Rosa e Osório
às 4,00–12,00–20,00 e 22,00 horas
DE FLORIANOPOLIS PARA TUBARÃO
às 4,00–7,00–8,00–8,30–10,00–12,00–13,00–14,30–15,00–16,15–17,30– 18,00–20,00–22,00 e 24,00 horas.
DE FLORIANÓPOLIS PARA CRICIÚMA
às 4,00–7,00–8,30–12,00–15,00–20,00–22,00 e 24,00 horas.
DE FLORIANPOLIS PARA LAGUNA
às 4,00–6,30–10,00–12,00–14,00–17,15–18,00–20,00 e 22,00 horas
DE FLORIANÓPOLIS PARA IMBITUBA
às 6,30–10,00–14,00–17,00 e 18,00 horas
DE FLORIANÓPOLIS PARA IMARUI
às 16,45 horas
DE FLORIANÓPOLIS PARA LAURO MULLER
às 6,00 e 14,30 horas
CARRO LEITO PARA PORTO ALEGRE E TUBARÃO ÀS 22,15 horas.

EM FLORIANÓPOLIS
ASSUMIMOS A SUA PREOCUPAÇÃO - IMÓVEIS

ALUGAMOS
– Apartamento no EDIFÍCIO ARTHUR: Quarto, sala, cozinha, dep. de empregada.
– Apartamento na Rua TIRADENTES – Centro: 3 quartos, sala, cozinha, área de serviço e dependência de empregada completa.
VENDEMOS
– Dois lotes em Coqueiros na Travessa da R. Abel Capella, podendo ser vendido separadamente.
– Bom Abrigo – o bairro mais procurado – Casa mobiliada com 4 dormit. – dep. de empregaa completa – 3 banh. – suite – s/jantar – copa – cozinha – garagem – terreno grande – etc.
– Casa R. Raul Machado, paralela a Mauro Ramos: 3 quartos – sala – copa – cozinha – banh. – e mais outra dependência em separado com dois quartos e despejo – garagem e terreno todo calçado e zona de morro.
– Coqueiros – um dos bairros mais concorridos da Capital – Casa com 4 dormit. – dep. de empregada completa – 2 banh. – play ground – churrascaria – copa – cozinha – s/jantar – garagem 2 carros – terreno grande – etc.
– Residência excelente com frente para as duas Baías, ponte Hercílio Luz e a Nova Ponte, enfim a visão panorâmica que todos desejam ter. Temos certeza de que V/S se sentirá à vontade.
– EDIFÍCIO ESTORIL – Coqueiros – proximidades da Nova ponte – Apartamentos com 185,00m2 – temos apenas três num edifício p/nove famílias – garagens para 2 carros – acabamento de 1a. – preço por m2 dos mais baratos da Capital – possibilidades de V/S. ganhar 100% até 1 ano após aquisição – Financiamento até 240 meses.
– Se V/S., deseja: VENDER, COMPRAR, CONSTRUIR ou ALUGAR, procure-nos – Trabalharemos pra você.

ARIEL CRCI 17
Predibens Imobiliária Ltda.
Rua dos Ilheus – Ed. Aplub - s/85
Fones 4141, 3950 e 2481
Florianópolis

IMOBILIÁRIA BERCATON LTDA.

R. Cel. Pedro Demoro, 1791 – FONE 6674
CRECI no. 119 — Estreito – Fpolis. SC

ALUGAM–SE
SALAS c/sanitário p/escritório, acarpetada – Estreito
SALA c/sanitário – Rua Dib Cherem – Capoeiras.
VENDEM–SE
3 CASAS a Rua Almirante Carneiro p/Cr$ 35.000,00 – Cr$ 37.000,00 e Cr$ 40.000,00
CASA c/todas dependências e garage – Rua Tupã p/Cr$ 90.000,00
CASA DE PRAIA, toda mobiliada e garage p/Cr$ 45.000,00
CASA DE PRAIA c/terreno de 1.100m2 – Sambaqui – Cr$ 40.000,00
2 CASAS – Rua Padre Schroeder p/Cr$ 65.000,00
CASA c/terreno 11.200m2 – Saco Grande – Cr$ 60.000,00
CASA ALVENARIA – c/terreno de 660m2 – Itaguaçu – Cr$ 130.000,00
CASA c/terreno 310m2. Pantanal – Cr$ 15.000,00
CASA c/terreno 300m2. R.C. Américo – Barreiros – Cr$ 60.000,00
LOTE de esquina – Na. Sa. Rosário p/Cr$ 25.000.00
LOTE em Canasvieiras – 600m2. Cr$ 25.000,00
LOTE em Capoeiras – c/336m2. Cr$ 15.000,00
LOTE de PRAIA – Sto. Antônio – 2000m2. – Cr$ 25.000,00
LOTE – Jardim Atlântico – c/550m2 – Cr$ 20.000,00

Brognoli Imóveis ltda.

VENDE E ALUGA EM QUALQUER PONTO DA CIDADE

VENDE
027 – CASA DE ALVENARIA – Rua Otto Malina – 3 qtos. – sala – copa – cozinha, banheiro – área de serviço, garagem – Cr$ 70.000,00
024 – CASA DE ALVENARIA – Rua Tobias Barreto – Estreito – 3 qtos. – 2 salas – 2 banheiros – cozinha – hall – área de serviço – dep. empregada – Cr$ 170.000,00
643 – CASA DE ALVENARIA – e respectivo terreno, fazendo frente com a Rua Osvaldo Cruz e fundos com a Rua Antônio Mattos Areias – Cr$ 150.000,00.
023 – CASA DE ALVENARIA – Rua Miguel Daux – Coqueiros – 6 qtos. – 2 salas – 2 banheiros – cozinha – garagem – Cr$ 200.000,00
006 – CASA DE ALVENARIA – 2 pavimentos – Trav. Elesbão Pinto da Luz – 5 quartos – sala – copa – 2 cozinhas – 2 banheiros – garagem dupla para 3 carros Cr$ 130.000,00
020 – CASA DE MADEIRA – Rua Cel. Caetano Costa – 2 quartos – sala – copa – cozinha – banheiro – Cr$ 40.000,00
LOTEAMENTO VILA CÉLIA – Margens da BR-101 – São José – Lotes a partir de Cr$ 5.000,00
LOTEAMENTO SANTA INÊS – BARREIROS – Lotes a partir de Cr$ 4.500,00
LOTES EM BOM ABRIGO – Áreas com 360m2, a partir de Cr$ 17.000,00.

ALUGA
CASA DE ALVENARIA – R. Ten. Joaquim Machado – no. 103 – c/2 salas – copa – cozinha – banheiro – área externa – área serviço – dispensa – churrasqueira – Cr$ 1.000,00.
APARTAMENTO – Rua Aracy Vaz Callado esq. Euclides Machado apto. 103 – Ed. ITAUNA – 3 quartos – sala – cozinha – 2 banheiros – área de serviço – garagem mais condomínio – Cr$ 950.00
DIVERSAS SALAS – à Rua Cel. Pedro Demoro 1966 – 2o. e 3o. andar – c/total de 242,20m2 – Cr$ 300,00 a Cr$ 436,00.
SALA – Rua São José, 1982 – Sala c/instalação sanitária c/42,20m2 – Cr$ 600,00.
RUA – JOSÉ CÂNDIDO DA SILVA No. 721 – CONTINENTE – SEDE PRÓPRIA C/ESTACIONAMENTO PARA CLIENTES.
ESCRITÓRIO ILHA – RUA NUNES MACHADO No. 12 CONJUNTO – 3
FONE – 6462 – 6616 – CRCI – 29.

ONY HOTEL C/ GARAGEM

QUARTOS
APTOS

DIÁRIAS COM DESCONTOS ESPECIAIS

Rua Fúlvio Aducci 828 - fone 6226 - Estreito – Florianópolis

Acervo: Biblioteca Pública SC - Hemeroteca Digital Catarinense

Norberto Schmidt: sustentado por macaquinhos, na Praça XV

José Francilino: vender óculos dá lucro líquido de Cr$ 15,00 por dia.

Rendeira Aracy: à salvo da repressão, há mais de 40 anos.

Vender é tão vital como respirar. (Mas nem sempre é possível)

– De 62 óculos que me tomaram só devolveram 28. De mim já apreenderam muita fruta e nem sempre me entregaram de volta. De uma sacola cheia de macaquinhos e aviõezinhos de lata perdi a metade da mercadoria.

Esses desabafos críticos contra a fiscalização municipal incumbida da repressão aos camelôs de Florianópolis poderão desaparecer em breve com o disciplinamento da atividade mercantil ambulante, mas sempre haverá um grito de protesto ecoando numa esquina.

Entre os camelôs, nem todos estão dispostos – pelo menos por enquanto – a exercer o comércio sob a tutela oficial, uns por considerarem-na inócua e dispensável, outros por estarem mal acostumados ao velho sistema do "laissez-faire". É o caso de Norberto Schmidt, um viúvo de 54 anos, que há 25 estaciona nas proximidades da Praça XV de Novembro e não pretende matricular-se no Setor de Divisão de Assistência Social da Secretaria de Educação, Saúde e Assistência da Prefeitura e que se nega a ser transferido para um local ao lado da Alfândega, por considerá-lo "um ponto morto, onde eu nada venderia". Doente de hérnia e asma Norberto defende o ponto de vista de que seu comércio de aviõezinhos de lata e macaquinhos acrobatas "não atrapalha ninguém e só faz colorir a rua e alegrar as crianças." Morando na rua Portela, 196, em Barreiros, Norberto vive com uma segunda mulher, da qual tem um filho de 14 anos, tendo de "rebolar" para sustentá-los com os minguados 20 cruzeiros que apura por dia. Em casa mesmo ele confecciona seus artigos: a lã para os macaquinhos custa 5 cruzeiros e o arame 13, afora a mão-de-obra, o que lhe deixa um lucro de apenas 4 cruzeiros. Foi ele quem, no mês passado, teve uma sacola cheia apreendida pela Administração do Mercado Municipal e só conseguiu ver restituídos alguns macaquinhos, e ainda sob a ameaça de que não repetisse a façanha de comerciar pelas ruas sem licença.

DENÚNCIA GRAVE

Quem a faz – "provo com testemunhas" – é o ambulante José Franciliano da Silva, 23 anos, casado, quatro filhos, residente na avenida Jorge Lacerda, na Costeira e que da venda dos tradicionais oculos escuros e "rayban" retira um lucro livre não superior a 15 cruzeiros por dia. Estabelecido hoje provisoriamente na rua Deodoro com Filipe Schmidt, bem defronte ao Mercado Municipal nem por isso esconde a mágoa que tem pelo fato de a Administração do organismo não lhe ter devolvido 34 de um lote de 62 óculos apreendidos em janeiro passado. "Falei com o dr. Hélio, o administrador, com outras pessoas mas só recebi descuplas esfarrapadas e agora aproveito o jornal para denunciar essa injustiça", diz, enquanto atende um freguês. Norberto atualmente não tem medo da Kombi da repressão, mas assegura que todo dia ela sai catando camelôs não legalizados na Prefeitura.

TRANQUILIDADE

Manuel Germando Miguel, 30 anos, vive hoje doces dias de tranquilidade no seu comércio de não menos doces e sumarentas laranjas e maçãs, na Praça Pio XII. Apesar disso lembra que já perdeu "bastante fruta quando a venda não era liberada pela Secretaria de Educação, há uns três anos atrás".

Frequentemente levavam dele quatro a cinco caixas de frutas e não as devolviam, destinando-as a instituições filantrópicas. Ainda por cima Manuel pagava às vezes multas de 75 cruzeiros por comerciar ilegalmente. Foi só mais recentemente que a Secretaria procedeu a triagem dos ambulantes para identificá-los, registrá-los e localizá-los em pontos determinados. Na Praça Pio XII Manuel faz rodizio com outros nove vendedores legalizados nos dez pontos de venda de frutas da capital. Já uniformizado – melhoria que ainda não beneficiou a todos os camelôs – Manuel gastou 70 cruzeiros na confecção da blusa azul e gorro da mesma cor que, decerto, será o traje oficial de todos os ambulantes supervisionados pela Secretaria de Educação. Um sabor de saúdade, dos "tempos em que vendia minhas frutas em qualquer parte, até chupava elas na calçada, muito folgado" não elimina de Manuel o entusiasmo pela disciplinação agora tentada pela Prefeitura. Desde os oito anos ele vende frutas e há 22 que estaciona mais nas cercanias da Praça Pio XII, "ponto bom, por causa das paradas dos onibus". Os 40 a 50 cruzeiros que fatura por dia são o único meio de sustento dos cinco filhos de um casamento que já dura doze anos. "Se não me dessem um ponto fixo e ainda me perseguissem que seria de mim? Indaga, cercado de fregueses das laranjas e maçãs importadas de São Paulo.

O peso da repressão municipal não seria maior que o da própria vida que já levam as rendeiras Aracy Duarte, 64 anos e Maria Luiza dos Santos, 63, veteranas vendedoras de rendas de bilro e crivo de labirintos, na porta da Caixa Econômica Federal, no lugar antigamente tão tranquilo do Hotel La Porte, na rua Conselheiro Mafra com Praça XV. Ambas são naturais da Trindade e fazem beneditina e pacientemente suas próprias mercadorias. Por que não são incomodadas pela fiscalização? Suas faces vincadas e seus sorrisos serenos talvez respondam por elas. Ambas estão há 40 anos no mesmo ponto e não se lembram de terem sido importunadas, a não ser uma vez, delicadamente, nem sabem direito por quem. Não ligaram, continuaram ali, e ali estão, intocáveis na sua respeitabilidade. Só lamentam o pouco ganho "que os negócios estão muito concorridos, tem mais de dez vendedoras de labirinto só na Lagoa, sem falar nas de Jurerê e outros pontos". Assim mesmo, dona Aracy, viúva há 24 anos", sem possuir Intituto" consegue sustentar uma filha viúva e seu filho de dez anos e até pode comprar uma casinha de madeira à prestação. Presentemente ela não apura mais de 20 cruzeiros por dia e há dias em que não vende uma peça. A repressão, para elas, portanto nunca existiu, o que parece indicar uma discriminação. Dizem alguns camelôs que a fiscalização se faz sentir mais junto aos garotos ambulantes que vendem pequenos objetos, mas eles não querem ou tem medo de falar.

A primeira tentativa de legalizar o comércio ambulante

Todo o esforço para a regularização do comércio ambulante na capital está no "Projeto Organização da Atividade Ocupacional dos Camelôs", da Divisão de Serviço Social e Secretaria de Obras, da Prefeitura. Da liberalidade de antes a um trabalho de organização do grupo, só começando em março passado, a partir de uma triagem e de prioridades para o cadastramento dos 60 mais necessitados, entre as quais os portadores de deficiência física, e maior número de dependentes, sendo obrigatória a aceitação das normas do Código Municipal. Assim, 10 fruteiros, 14 pipoqueiros e oito camelôs de bijuterias já estão sendo legalizados, sendo que os dois primeiros já estão uniformizados e os demais, situados perto da Alfândega (os mais desinteressados, por sinal) começam a ser organizados. Uma das medidas, para tanto, e o contato com o Detran para o desafogo das areas onde estão situados os camelôs não selecionados pelos critérios ganharam area livre na Praça da Bandeira, mas estão sendo motivados a outras profissões, vez que, numa segunda etapa de trabalho poderão ser eliminados. Todos os não cadastrados estão e ficarão sujeitos à repressão, mas há uma promessa que consolará camelôs como Franciliano, a quem o Mercado não devolveu os oculos: as bijuterias apreendidas, daqui por diante, ficarão sob a guarda e responsabilidade da Procuradoria, que talvez as ponha em leilão, podendo eles mesmos arrematá-las, caso se neguem ao cadastro. Quanto aos menores persiste o impedimento de comerciarem. Ao terem a mercadoria apreendida eles são encaminhados ao Juiz, o que não resolveria se não houvesse o Projeto do Menor Guardador de Carro – solução possivelmente ideal para o problema. Assim, espera a Prefeitura abranger os camelôs refratários até o fim do ano. Então, quem ficará sem trabalho serão os quatro fiscais municipais.

Manuel: uniformizado e legalizado.

A LIQUID CARBONIC VAI CONTAR quase TUDO.

Quase tudo, porque neste pequeno anúncio não daria para falar sobre todas as coisas que ela faz.
É uma indústria, que tem na aplicação altamente diversificada do dióxido de carbono muita coisa para contar. Do que faz e como faz. Isso sem falar na sua subsidiária, a LIQUID QUÍMICA, de produtos químicos em geral.
A LIQUID CARBONIC tem experiência técnica de mais de 27 anos de Brasil. De 10 fábricas e 14 filiais espalhadas por todo o território nacional, trabalhando e pesquisando para as mais diversas áreas da indústria nacional. Fazendo projetos, instalações e prestando assistência técnica a todos os seus sistemas e equipamentos que dia a dia procuram obter e inovar no uso e aproveitamento de seus produtos.
É uma indústria que sempre se coloca à frente do próprio desenvolvimento.
A LIQUID CARBONIC trabalha básicamente com o CO_2, que em seu estado natural é um gás muito importante no ciclo vital de toda espécie vegetal. Representa 0,03% de volume na atmosfera. Em certas condições de temperatura e pressão, existe como liquido e sólido. A partir disso seu uso é vastíssimo. É utilizado na indústria pesada, indústria de alimentos, laticínios, conservas e bebidas, fundições siderúrgicas, indústrias de borracha, de plásticos, corantes e vernizes, automobilisticas, aerosóis, fabricação de aspirina, refrigeração, extinção de incêndios, reparos e soldagem de embarcações. Até em pastelaria e moagem de carne. O serviço da LIQUID CARBONIC realmente é muito diversificado. Temos também uma série de equipamentos para uso em escala industrial do CO_2. O PORTA-COLD é um sistema para refrigeração de veículos isotérmicos transportadores de carga. O FRIGO-PACK, a solda CO_2, o DRAICE-PACK para transporte de sorvetes e similares, o BLOW-MOLDING, DRAICE, IRON-MAKING para ferro nodular e outros.

É, contamos quase tudo que a LIQUID CARBONIC faz.

Liquid LIQUID CARBONIC INDÚSTRIAS S.A.
Alimentando o progresso do Brasil

MATRIZ: Av. Rio Branco, 57 - 13.º andar - Tel.: 223-1750 - Caixa Postal 4640 - Rio de Janeiro-GB
Vendas e Serviços Técnicos nas seguintes cidades: Belém - Fortaleza - Recife - Salvador - Rio de Janeiro - Belo Horizonte
São Paulo - Baurú - Ribeirão Preto - Campinas - Londrina - Curitiba - Passo Fundo - Porto Alegre

ARÓLDO ARAUJO

Acervo: Biblioteca Pública SC - Hemeroteca Digital Catarinense

Cuidado. É a época da raiva

Veterinário Moahir Oliveira: "maior incidência no inverno"

Para prevenir males maiores.

A Associação Rural já está há três dias sem vacina antirábica, em face da grande procura, uma vez que no inverno a incidência de cães raivosos sempre aumenta. Mas o maior problema é a proliferação de cães vadios nas ruas da cidade, porque não existe em Florianópolis, ao contrário do que ocorre nas outras capitais, um serviço de recolhimento de cães através de "carrocinhas".

O Secretário da Saúde, Prisco Paraíso, disse que se todos os donos de cães vacinassem seus animais e a Prefeitura recolhesse os cachorros vadios, o problema de transmissão de raiva através dos caes estaria resolvido.

"A Prefeitura deveria recolher os cachorros da rua, deixá-los de quarentena durante 48 horas e se não aparecer o dono neste tempo, sacrificá-los ou levá-los à Faculdade de Medicina, onde os alunos poderiam usá-los para desenvolver experiências de técnica operatória."

Continuando, Prisco Paraíso disse que para a erradicação do problema, todos os setores deveriam se unir, porque o problema não é só da alçada do Ministério da Saúde. Então torna-se necessário integrar várias entidades, como a Prefeitura Municipal (recolhimento dos cães abandonados), o Ministério da Agricultura (vacinação dos animais) e o Ministério da Saúde (para tratamento da raiva humana no sentido de prevenção em caso de suspeita de pessoa que teve contato com animal raivoso).

EDUCAÇÃO SANITÁRIA

Por outro lado, o medico sanitarista Jorge Kotzias, Coordenador da Saúde Pública da Secretaria da Saúde, acha que é preciso desenvolver uma educação sanitária para que a pessoa mordida por cão raivoso vá a procura dos recursos de vacinação antirábica no Laboratório Central do Departamento Autônomo de Saúde Pública. Já houve este ano no Estado 2 casos fatais conhecidos (em Itajaí), porque estas pessoas não procuraram os serviços de vacinação.

Dia 15 de julho, em Florianópolis e Itajaí, começará a campanha de vacinação dos cães, através das prefeituras locais, ministérios e secretarias da Saúde e Agricultura, sendo que desta vez as pessoas serão procuradas em casa para que vacinem seus cães.

"O problema da raiva humana nem deveria existir bastaria que todos se conscientizassem do problema e vacinassem os animais", disse Jorge Kotzias.

Para uma uniformização do trabalho, através de normas técnicas aceitas e avaliáveis, a Unidade de Planejamento enviou questionários e modelos recebidos do Ministério da Saúde ao Dasp e aos órgãos de agricultura, a fim de apurar os casos de raiva animal e humana em todo o Estado. Posteriormente os resultados globais serão enviados à Organização Mundial da Saúde, conforme informou Jorge Kotzias.

ONDE VACINAR OS CÃES

A Associação Rural, à rua Francisco Tolentino, tem um único veterinário à disposição das 15h30m. às 17 horas e aos sábados das 8 as 11 horas. Existem atualmente dois tipos de vacina, a nacional, que tem a duração de um ano e custa Cr$ 20,00 e a canadense, com a duração de dois anos e que custa Cr$ 30,00. Deve ser feita em média aos 5 meses, se aplicada antes desta idade deverá ser repetida após 6 meses, informou o veterinário.

Muitas pessoas chegam ao balcão da Associação Rural e compram a vacina para aplicarem em seus cães elas próprias. Mas o veterinário disse que este método não e aconselhado porque muitas vezes a pessoa não sabe das condições do animal para receber a vacina e a via de aplicação medicamentosa, além de não receberem o atestado.

MEIOS DE TRANSMISSÃO

O veterinário Moahir Thome de Oliveira disse que o vírus da raiva é transmitido através da mordida do cão ou mesmo de uma lambida em ferida, uma vez que o mal está na saliva. A doença pode aparecer em qualquer época, mas geralmente no inverno a incidência e maior, coincidindo com o segundo período anual do cio das cadelas. O primeiro, de uma maneira geral vai de dezembro a fevereiro, e o segundo, de julho a agosto. Durante estes dois períodos as matilhas se reúnem nas ruas e os machos normalmente brigam na disputa da mesma fêmea. Durante as brigas ocorre a transmissão do vírus de animal para animal e a doença se alastra entre eles.

Ela pode aparecer em qualquer animal carnívoro e também no morcego, que e um grande transmissor. Um morcego com raiva ataca qualquer pessoa ou animal (principalmente o gado) e mantém o poder de transmissão durante dois anos.

SINTOMAS DO CÃO RAIVOSO

Primeiro o cachorro fica triste, procura ficar em cantos escuros e tenta fugir de casa. Depois se torna agressivo, atacando qualquer pessoa ou objeto e terminando por ficar paralítico antes de morrer. Anda com a cabeça baixa, o rabo encolhido, tem salivação intensa, olhos vermelhos, anda sem rumo determinado, cambaleante, fica com o latido diferente, típico do cão raivoso, não come e fica com horror à água, por isto o termo hidrofobia.

A pessoa mordida por cão, deve procurar prender o animal e deixá-lo em observação por cerca de 8 dias, para diagnóstico positivo de raiva. O veterinário Moahir disse que a pessoa não deve tomar vacinas sem ter a certeza de que o cão está raivoso, porque esta vacina, se tomada pela segunda vez, já deve ser aplicada com maiores cuidados médicos, ou pelo menos a pessoa deverá avisar o médico de que já a tomou antes. Além disto as vacinas são dolorosas (injetadas na barriga) e em geral são mais de 20, dependendo do local da mordida. Quanto mais perto do cérebro, maior é o número de vacinas e o atendimento deverá ser mais rápido. Uma pessoa mordida na perna pode esperar de 8 a 10 dias até receber a vacina humana contra raiva, mas se a mordida for no rosto, a pessoa deverá procurar o Posto de Saúde de preferência no dia seguinte. O vírus da raiva fica encubado mais ou menos durante 10 dias. De 12 a 15 dias após a mordida já é mais perigoso, porque depois de iniciar a raiva já não há mais cura.

As vacinas humanas são feitas com o cérebro de um animal onde foi injetado o "vírus de rua" (raiva) atenuado, para a produção de anticorpos. No Mexico já foi isolado o vírus da raiva, o que posteriormente possibilitará a produção de vacinas mais eficientes, informou o veterinário Moahir.

Detran retira trânsito do centro, depois de pronto novo sistema

Quando o sistema viário anexo a nova ponte Ilha-Continente estiver pronto, um velho sonho dos pedestres poderá se realizar: ter sob seu domínio a Felipe Schmidt e adjacências.

Com o novo sistema viário anexo a ponte, a Felipe Schmidt será o território livre dos pedestres.

Após a conclusão de todo o plano viário da Nova Ponte, alguns trechos das ruas Felipe Schmidt, Tenente Silveira, Deodoro, Conselheiro Mafra e Trajano, poderão ser transformados num imenso **boulevard**, onde essas áreas serão destinadas exclusivamente ao trânsito de pedestres, excluindo-se definitivamente o incômodo tráfego de veículos. A afirmação é do Diretor do Detran, Cel. Alinor Ruthes, que revelou tambem a total impossibilidade da área ser interditada ao trânsito de veículos, até que os acessos e a Nova Ponte pudessem servir de canal para o escoamento do trânsito nessas vias centrais.

EXCLUSIVAS

"As nossas ruas centrais oferecem poucas condições de tráfego. As calçadas são estreitas e o pedestre se vê cada vez mais encurralado, exposto aos acidentes. Futuramente, toda a área que compreende as artérias principais, poderão ser apenas local para trânsito exclusivo de pedestres, apesar de ser uma zona mista, de habitações e comércio. Mas antes da Nova Ponte isto é humanamente impossível", revelou o Diretor do Detran.

Asseverou tambem que esta é a posição que ele, particularmente, sustenta, mas que tudo ainda irá depender de estudo pormenorizado com a Prefeitura Municipal.

"Já verificamos que esta idéia está amadurecida. Os próprios lojistas se manifestaram diretamente a mim, solicitando a interdição de parte das ruas comerciais, deslocando o trânsito de veículos para outras vias secundárias. No momento, quando no período de férias poderia se esperar um movimento menor, verificamos que esta tendência se manifesta exatamente ao contrário. Nas férias há mais movimento, principalmente no inverno, em que todos procuram ficar em casa contrariando outro período do ano".

EXPERIÊNCIA FRUSTRADA

A exemplo da Rua Augusta, em São Paulo e Rua da Praia, em Porto Alegre, as autoridades do trânsito e Prefeitura dessas cidades conseguiram eliminar o barulho de máquinas dessas ruas. No Natal de 1973, o Detran de Florianópolis fez uma tentativa ao afastar os veículos da rua Felipe Schmidt até o cruzamento com Jerônimo Coelho, além de partes da Trajano e Deodoro.

'Esta experiência não nos deu os resultados esperados. A dificuldade dos veículos que desciam pela Conselheiro Mafra para entrar na Felipe Schmidt (perto da Praça Pio XII), eram enormes. A rua é estreita, havia congestionamentos devido ao trânsito intenso, além do movimento dos veículos provenientes da rua Alvaro de Carvalho. Deduzimos dessa experiência, que só um plano viário, como o que está sendo proposto para a Nova Ponte, poderá mudar radicalmente o fisionomia do centro, cedendo lugar às compras, ao comércio, ao entretenimento e a tranquilidade".

Bairro do Abraão fica apreensivo e se previne contra meningite

Segundo informações dos moradores da rua João Costa, no Bairro do Abraão, até agora foi registrado apenas um caso de meningite, num menino de 12 anos, ainda internado no Hospital Nereu Ramos. Segundo informações de familiares do garoto, o mesmo deverá receber alta, na próxima sexta-feira.

Na tarde de ontem, no bairro do Bom Abrigo, mais um menino de dez anos foi encaminhado ao Hospital Infantil, apresentando sintomas semelhantes aos descritos pelos médicos como sendo de meningite. Não foi comprovado se o garoto era portador da doença, pois os pais ainda não haviam regressado para casa, com o resultado do diagnóstico. A avó da criança, Dona Leonor, estava muito apreensiva pois temia que se confirmasse a existência da doença.

Havia um grande interesse da população do Abraão, sobre as informações prestadas através da imprensa, quanto aos sintomas da meningite e suas probabilidades de cura. O primeiro pensamento ás mães residentes no local, foi procurar o Departamento de Saúde, em busca de uma vacina que pudesse imunizar contra a doença. Hoje, entretanto, todas estão cientes da inexistência de um tratamento profilático eficaz contra a meningite.

A primeira atitude das mães moradoras do Abraão, foi impedir que seus filhos tivessem contato com os familiares das pessoas atingidas pela doença. As próprias crianças, através dos pais estão sendo conscientizadas para evitar o contato com crianças de famílias nas quais ocorreram casos de meningite. Segundo contou Dona Leonor, cujo neto apresentava os sintomas da doença, sem a mesma ainda ter sido confirmada, os irmãos do garoto sabendo da possibilidade do mesmo ser portador da meningite, passaram a evitá-lo, dizendo que tinham medo de "pegar" a doença.

A famíl ia do menino da rua João Costa, internado no Hospital Nereu Ramos, possui mais filhos menores, sendo que nenhum deles, apesar da convivência com o irmão durante o período em que a doença estava se instalando, chegou a ser atingido pela meningite, comprovando as afirmações da Secretaria da Saúde, de que o número de receptíveis à doença é muito menor, do que o de portadores da bactéria causadora da meningite.

Entre as mães entrevistadas na rua João Costa, apenas uma que possui um bebê de dois meses, disse estar "apavorada", com o surto de meningite existente no bairro. Entretanto outra senhora, mãe de um bebê de seis meses, disse não temer em absoluto a doença e que no caso da mesma aparecer, o remédio seria procurar o hospital para o tratamento adequado, uma vez que não existe a possibilidade de se impedir o aparecimento da meningite, através de uma vacina.

Os moradores do Abraão em geral, julgam oportuno que o Departamento Autônomo de Saúde Pública, fizesse uma visita ao bairro para determinar as causas do mesmo ser mais sujeito ao aparecimento de casos de meningite.

Há munícipes que se queixam da Prefeitura, por pagar taxas sem que sejam beneficiários de serviços.

Munícipes pagam taxas mas não tem o serviço em contraprestação

O vereador Edison Andrino de Oliveira – MDB – apresentou à Câmara Municipal, um projeto de lei que visa isentar do pagamento das taxas de coleta de lixo e serviços urbanos, os munícipes que não são beneficiados com esses serviços. Segundo o vereador, atualmente todos os munícipes são obrigados a pagar essas taxas, muito embora em suas ruas não passe o caminhão do lixo. Para o vereador, a taxa só é devida, se o serviço for efetivamente prestado.

– O Codigo Tributário Nacional em seu artigo 77, assim se manifesta: "Ás taxas cobradas pela União, pelos Estados, pelo Distrito Federal ou pelos Municípios, no âmbito de suas respectivas atribuições, tem como fato gerador o exercício regular do Poder de Polícia ou a utilização, efetiva ou potencial, de serviço público específico ou divisível, prestado ao contribuinte ou posto à sua disposição".

Esclareceu o vereador, que "assim desde que criada por lei, a taxa pode ser cobrada pela Prefeitura, devendo entretanto, esta efetivamente exercer o poder de polícia ou prestar o serviço".

– Caso a taxa seja instituída, porém a Prefeitura não exerça o poder de polícia ou preste o serviço, não ha razão para a cobrança da taxa, tendo em vista que esta perdeu seu objetivo, isto é, nao exercendo o poder de polícia, não prestando o serviço ou não realizando uma obra, a Prefeitura nada dispendeu, não lhe cabendo arrecadar as taxas para o ressarcimento do que não dispendeu, disse o Sr. Edison Andrino.

O vereador disse que a Prefeitura cobra ilegalmente taxas de coleta de lixo e taxa de serviços urbanos em ruas e servidões não reconhecidas pela Municipalidade.

PROJETO

O projeto de lei no. 1.333, modifica dois artigos da lei no. 805, de 27/12/66. Diz o seguinte: artigo 1o. "Ficam isentos de pagamento desta taxa os proprietários residentes em servidões, ruas e outros logradouros públicos que não tenham sido entregues à Prefeitura e como tais, não reconhecidas pela Municipalidade".

O artigo 2o. do referido projeto com a mesma redação, modifica o artigo no. 304, da lei 805.

Acervo: Biblioteca Pública SC - Hemeroteca Digital Catarinense