O TEMPO – Frente Fria: Em curso. Pressão Atmosférica Média: 1006,3 milibares. Temperatura média do dia: 18.8 graus centígrados. Umidade relativa média: 86.8 por cento. Estado médio do Céu: Cumulus, Stratus, Cirrus, nevoeiros noturnos nas margens de rios. Serras e Li toral. De claro a meio encoberto. Estado médio do Tempo: Com chuvas esparsas e passageiras no Litoral em trechos e em partes do Planalto. Estado médio geral do tempo no estado: Com instabilidades passageiras e esparsas. Previsão: A. Seixas Netto.

O ESTADO

Florianópolis, Sexta-feira, 14 de junho de 1974 – Ano 60 – No. 17.595 – Edição de hoje: 12 páginas – Cr$ 1,00

TV A CORES – Visando atender a grande procura de receptores de TV a cores, principalmente em virtude dos jogos da Copa do Mundo, A MODELAR é a única loja da cidade a possuir os referidos aparelhos a venda já que, prevendo a excepcional procura, preveniu-se com um estoque a altura da demanda do mercado.

0 x 0

Mas podia ser pior

Radiofoto AP

A decepcionante estréia do Brasil na Copa do Mundo poderá custar caro à seleção nacional nas suas pretensões à classificação. O que se viu ontem em campo, contra a Iugoslávia, foi um time amedrontado, sem iniciativa e carente de qualquer estrutura ofensiva. O empate acabou sendo um bom resultado para o Brasil, pois as maiores chances de gol foram do adversário (Suplemento).

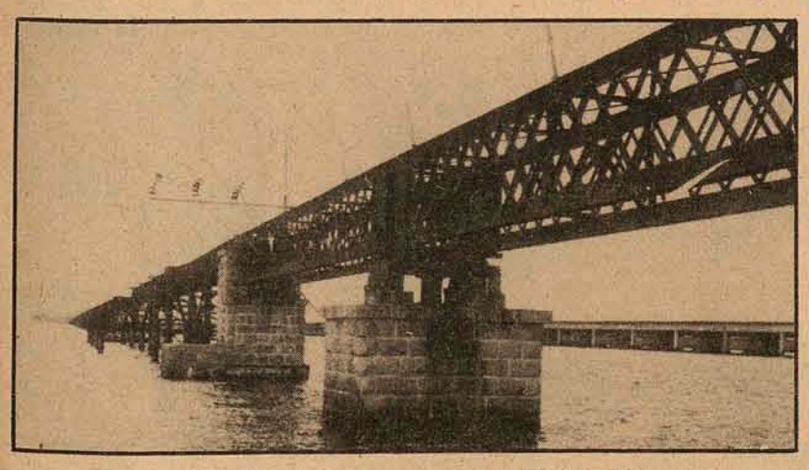

Construída há 103 anos para servir à linha férrea da região, a ponte metálica de Laguna serve agora apenas para sustentar os fios da Sotelca. Os municípios da área pensam em aproveitá-la em outros locais, antes que ela caia de vez (pág. 9).

Aclamação e terrorismo na viagem de Nixon ao Oriente

Página 2.

A tradição de decorar as ruas com flores foi mantida no Estreito, e a procissão de Corpus Christi realizou-se pela manhã no continente e à tarde na Ilha. No feriado municipal, o dia Santificado foi observado pelos fiéis. (Pág. 12).

Vigília pela sucessão recomeça esta manhã na Arena

Página 3.

Carvão de S. Catarina tem novos estímulos

O aproveitamento de toda a potencialidade do carvão catarinense – na siderurgia e em outras aplicações – voltou a ser defendido pelo General Mello Soares, assessor da presidência do CNP (Página 5).

A COPA POR INTEIRO
numa cobertura especial
O dia-a-dia de todas as seleções num suplemento/tablóide

O ESTADO
suplemento especial
COPA DO MUNDO

Acervo: Biblioteca Pública SC - Hemeroteca Digital Catarinense

Palestinos matam e morrem em Israel

Disfarçados de hippies, três palestinos penetraram numa aldeia israelense, assassinaram três pessoas e depois foram mortos.

Três guerrilheiros palestinos, de cabelos compridos, "disfarçados de hippies", foram mortos ontem em Israel depois de assassinar três mulheres. Eles se infiltraram através da fronteira libanesa para atacar Shamir, pequena granja coletiva produtora de mel, e sua missão tinha sido concebida, segundo o governo israelense, para coincidir com a visita do presidente Richard Nixon a Israel, no domingo.

O alto comando da Frente Popular de Libertação da Palestina – FPLP –, que assumiu a responsabilidade do ataque, declarou que "é assim que cada árabe deve receber Nixon".

Vestidos como trabalhadores voluntários estrangeiros em Israel, e de cabelos compridos, no estilo "hippie", os guerrilheiros planejavam atacar com morteiros, granadas e bombas o refeitório da granja, onde 470 residentes tomavam o desjejum.

Eles mataram uma jovem voluntária de 23 anos, da Nova Zelândia, e quando os civis abriram fogo se precipitaram para a fábrica de mel, assassinando mais duas jovens israelenses que cuidavam das colmeias.

E, antes de serem cercados pela polícia, feriram mais três homens da granja. Depois, um para-quedista, que estava de licença, abriu fogo com uma metralhadora, matando dois dos árabes. O terceiro procurou refugiar-se num automóvel, perecendo quando os explosivos que carregava detonaram.

Com isto, o total de baixas israelenses devido a incursões e ataques guerrilheiros sobe a 49 mortos e 92 feridos. As forças de segurança de Israel que guardam as fronteiras com a Síria e o Líbano, com helicópteros e patrulhas, por sua vez já mataram 24 palestinos e aprisionaram cinco. Sem contar com as incursões aéreas no Líbano, contra acampamentos de refugiados palestinos, que deixaram um saldo de quase uma centena de mortos e várias de feridos.

Segundo Abul Abbas, porta-voz da FPLP, "estamos dispostos a torpedear toda a intenção de embelezar o feio rosto norte-americano", e a negociar com Israel só por meio de balas e operações suicidas. Acrescentou que para os palestinos e ultrajante ver o presidente dos Estados Unidos", principal fornecedor de armas para nosso inimigo, ser homenageado com 21 salvas de canhão e ser recebido triunfalmente nas capitais árabes".

NA ALEMANHA

Por outro lado, foi preso ontem em Saarbruck, Alemanha Ocidental, um jovem palestino, não identificado, suspeito de pertencer a uma organização que planeja ataques contra o estádio da copa do mundo.

Entretanto, dois prováveis membros da organização guerrilheira Al-Fatah, presos em Hamburgo, confessaram que oito terroristas árabes chegariam à cidade nos próximos dias, para realizar ataques. E, enquanto isso, as autoridades federais continuavam numa intensa busca de nível nacional, do grupo que colocou uma bomba anteontem no consulado chileno em Berlim Ocidental.

As advertências de Sadat a Richard Nixon.

Sadat condiciona a paz à solução palestina

Juntos, num vagão ferroviário aberto, os presidentes dos Estados Unidos e Egito cruzaram ontem o centro do Egito, sendo aplaudidos por mais de um milhão de pessoas durante o trajeto. Richard Nixon, que declarou que a maciça demonstração revelava profundos afetos para com todos os norte-americanos, prometeu unir-se a Anwar Sadat para erguer "uma era de cooperação", baseada na assistência norte-americana pública e privada.

Em diálogo com os jornalista, enquanto o trem especial passou pelas localidades das férteis terras do delta do Nilo entre o Cairo e Alexandria, Sadat disse: "Quero que digam ao povo norte americano que para nós o mais natural é sermos amistosos". Sadat propôs, e Nixon pareceu concordar, que novas conversações bilaterais entre os Estados Unidos e as nações do Oriente Médio sejam necessárias antes do reinício da conferência de paz em Genebra.

Contudo, fontes diplomáticas recusaram as versações de que Sadat propunha um adiantamento no reinício das conversações. Nixon não respondeu diretamente nenhuma pergunta sobre essa questão. Nixon mencionou a possibilidade de uma conferência de cúpula antes que se trate definitivamente da paz no Oriente Médio.

O trem especial que transportava os dois chefes de Estado chegou com poucos minutos de atraso, aproximadamente 15h45m, hora local (8h45m de Brasília) em Alexandria.

À noite Nixon ofereceu uma recepção retribuindo o banquete oferecido anteontem à noite por Sadat no Cairo. Ambos regressam hoje ao Cairo, via Aérea, para visitar as pirâmides. Na parte da tarde Nixon deixará o Egito em direção à Arábia Saudita.

Quando Nixon chegou anteontem, procedente da Áustria, o governo egípcio incentivou o povo a dar vivas aos dois presidentes durante o trajeto entre o aeroporto e o palácio de Kubbah, no centro da cidade.

Sadat moderou a entusiástica recepção ao brindar durante o banquete oferecido a Nixon nos jardins do palácio de Kubbah Disse aos 600 convidados que o cessar-fogo assinado sob assistência norte-americana entre árabes e israelenses é de primordial importância, porém insuficiente. Preveniu que mesmo não se produzindo mal-entendidos no futuro, deve-se levar em consideração que uma paz justa no Oriente Medio depende quase totalmente da solução ao problema da Palestina. Intimando energicamente os Estados Unidos a enfrentar este crucial aspecto do problema, declarou Sadat: "Não há outra solução no caminho de uma paz duradoura".

Acrescentou o presidente egípcio que a visita de Nixon ao Egito marca na tradicional política norte-americana de apoio total a Israel. "Damos boas vindas a esta mudanc com toda sua significação política e psicológica" – concluiu o presidente Anwar Sadat.

Kissinger recebe o apoio de mais dois senadores

Mike Mansfield e Hugh Scott, líderes do Partido Democrata e Republicano no Senado norte-americano, defenderam ontem a espionagem eletrônica quando efetuada no interesse da segurança nacional. Por outro lado, mais quatro senadores, entre os quais Scott, colocaram suas assinaturas num projeto de resolução do senado, no qual se elogia o Secretário de Estado, Henry Kissinger, como "um patriota cuja integridade e veracidade estão acima de qualquer censura".

As novas adesões elevaram o número de senadores signatários a 43. Mansfield e Scott falaram sobre a questão da espionagem eletrônica, em razão de uma controvérsia surgida em torno do papel desempenhado por Kissinger, em atividades desse tipo, ligadas à segurança nacional. na terça-feira passada, Kissinger disse aos jornalistas em Salzburgo, Áustria, que renunciaria caso não ficassem esclarecidos os ataques à sua integridade.

Para Mansfield, "a espionagem eletrônica poderia ser necessária quando vinculada à segurança nacional. Mas, não desejaria que fosse utilizada a esmo ou indiscriminadamente".

Já Scott, numa aparente alusão à lei é controle criminal de 1968, disse que o Congresso aprovou uma lei que prevê a vigilância em casos de segurança nacional. é adequado praticá-la, quando for permitida legalmente, a fim de garantir a segurança da nação". Salientou, entretanto, que não emitiria julgamentos em casos individuais, sem pleno conhecimento dos fatos. Scott anunciou, no início da sessão senatorial de ontem, que aderira aos que promoviam a resolução de apoio a Kissinger.

Na Argentina, tudo certo. Como Peron queria

O presidente Juan Domingo ratificou ontem sua confiança a todos os seus ministros, fortalecido pela maciça demonstração de apoio do povo, que compareceu à Plaza de Mayo depois que ele ameaçou renunciar. O velho dirigente recusou as demissões dos oitos ministros, apresentadas ao anoitecer de anteontem.

O Conselho Supremo do Movimento Justicialista pedira ao ministério que apresentasse renúncia, "para deixar o presidente com liberdade de ação. Cerca de outros 15 sub-secretários também haviam pedido demissão.

Na manhã de ontem, Peron entrevistou-se com o ministro José Gelbard, da Economia, e sua permanência no gabinete presidencial era considerada como significativa quanto a uma alteração ou não da linha político-social do governo. Gelbard, sem dúvida, e a personalidade mais destacada do governo, e o inspirador do "pacto social" entre empresários e trabalhadores, o qual representa praticamente um congelamento de preços e salários.

Falando da concentração da noite anterior, o general Peron declarou: "Isto me dá apoio e a resposta a tudo o que disse". Naquela ocasião, ele se manifestara principalmente contra os "jornais da oligarquia" e os "elementos negativos", por obstruírem o programa de libertação nacional empreendido pelo seu governo.

DISTÚRBIOS

Também não faltaram violências na noite da manobra política de Peron. A sede da "Union Transviários Automotor" – UTA –, na cidade de Córdoba, foi incendiada por manifestantes favoráveis ao presidente. Esse sindicato, que agrupa todas as empresas de ônibus da Argentina, e liderado por Atílio Lopez, ex-vice-governador da província e acusado de esquerdista pelos setores moderados do peronismo.

Por outro lado, o jornal conservador **La Voz do Interior**, também de Córdoba, sofreu ataque de armas de fogo. Em Buenos Aires, outrjornal, conservador, o **La Prensa**, também foi atacado a tiros. Todavia, o resultado foi de apenas alguns feridos.

Oposição chilena a Allende recebeu ajuda em dólares

O funcionário do Departamento de Estado norte-americano Harry Schlauderman, sub-secretário para assuntos interamericanos, declarou não estar em condições de negar que os Eststados Unidos canalizaram fundos para os partidos de oposição do Chile, depois da eleição do presidente Salvador Allende.

Schlauderman foi interrogado pelo representante Donald Fraser, diante das sub-comissões do Senado para assuntos exteriores, sobre o papel norte-americano na queda de Allende. Ele esteve em Santiago, como sub-secretário da embaixa, na época em que o presidente socialista assumiu, e quando foi interrogado sobre a entrega de fundos a grupos oposicionistas chilenos, respondeu: "Não estou preparado para negá-lo. Não estou em condições de confirmar ou desmentir o assunto".

Para Fraser, isso indica claramente "que os Estados Unidos estiveram comprometidos no apoio aos partidos de oposição a Allende". E, diante dessas declarações, disse chegar "à conclusão de que esta não foi uma política de não intervenção".

O representante Mihael Harrington declarou acreditar que, ao contrário dos desmentidos oficiais, a política dos Estados Unidos no Chile era destinada a provocar um "impasse político", como meio de causar a queda de Allende. Mas Schlauderman reiterou várias vezes que "o que ocorreu no Chile foi o resultado de uma ação chilena, e não norte-americana".

Donald Fraser foi também um dos que desaprovaram a recomendação de Richard Nixon para conceder ao Chile vendas militares a crédito por 20 milhões de dólares, no próximo ano. Pois, para ele, o regime militar tem violado constantemente os direitos humanos, através de fuzilamentos, prisões e tortura de presos políticos.

Ecólogos advertem sobre os perigos da «chuva ácida»

Dois ecólogos norte-americanos sustentam que pesar da contaminação atmosférica, e as vezes por causa delas, as crescentes chuvas "ácidas" estão ameaçando as produções das granjas e o crescimento das reservas florestais na costa atlântica dos Estados Unidos". Numa edição da revista **Science Magazine** os doutores Gene Lickes e Herberto Borman declaram que a "acidez das chuvas dos últimos 20, anos vem aumentado de 100 a mil vezes, sobre os níveis normais, acelerando a corrosão das estruturas constituídas pelo homem. Os técnicos atribuem aos filtros colocados nas chaminés o aumento da acidez e explicam: esses filtros colocados nas chaminés das indústrias para eliminar a fumaça das partículas sólidas, permitem a saída de gases como o ácido sulfúrico e vários óxidos nitrogenados, que no ar se convertem, facilmente, em ácido sulfúrico nítrico. Antes da utilização dos filtros as partículas sólidas da fumaça neutralizavam esses gases. O problema, segundo eles, se agrava com a altura das chaminés, que permite ao vento espalhar os gases por extensas regiões. Os dois cientistas são de opinião que a "acidez" da chuva se assemelhava antes a de uma batata, porém, nos últimos anos, tem a acidez de um tomate, ou em alguns casos, a do suco do limão. O contacto com a chuva "ácida, seja no laboratório ou no campo, tem ocasionado o crescimento irregular da folhas dos pinheiros, pontos mortos nas folhas do betula, a dimimuição da polinização, da qualidade e produção do tomate, e a exterminação de peixes nos lagos".

Os militares dão golpe no Iemen do Norte

O Exército do Iemen do Norte assumiu o controle do país, declarou estado de emergência e fechou os aeroportos, segundo informou a Agência Noticiosa Oriente Médio, em nota procedente da capital, Sanaa.

No entanto, a junta de sete militares, liderada pelo coronel Ibrahim Al Hamdi, pediu ao gabinete formado há três meses e dirigido pelo primeiro-ministro Hassan Makki, que continue a exercer suas funções, acrescentou a agência.

O comando das forças armadas decidiu tomar o poder durante reunião de emergência realizada ontem ao meio-dia, depois da renúncia do chefe do conselho presidencial de três homens e presidente do Conselho Consultivo (parlamento).

RESUMO

● Segundo uma pesquisa da British Broadcasting Corporation – BBC –, de Londres, as piadas impróprias dos programas de televisão não são prejudiciais às crianças. Pelo contrário, a experiência pode ser até benéfica.

Diz a pesquisa que as piadas sobre temas sexuais podem ajudar a criança a enfrentar mais facilmente as formas mais grosseiras de humor que encontrará entre seus colegas de escola. Ela analisa os efeitos da televisão e do rádio sobre pessoas com menos de 15 anos, acrescentando ser razoável supor que a maioria das piadas consideradas impróprias não são compreendidas pela maioria das crianças. Todavia, a criança cuja curiosidade pelo sexo já foi despertada captará o duplo sentido e armazenará essa informação adicional sobre um tema do qual se sente insuficientemente informada.

● Segundo informações de Bucareste, a União Soviética está pressionando a Romênia para permitir que tropas e equipamentos russos atravessem o país com destino a Bulgária. Os soviéticos solicitaram uma rota temporária para a travessia de forças que participariam, naquela nação, de manobras do Pacto de Varsóvia. Outras versões dizem que a URSS quer um corredor permanente. A Bulgária sempre foi uma das principais aliadas do Kremlin e supõe-se que esteja disposta a integrar-se à União Soviética.

● O presidente francês Valery Giscard d'Estaing deu ontem uma de guia turístico: durante mais de uma hora, mostrou o palácio presidencial a uma estudante de 10 anos. Ela lhe escrevera pedindo que a ajudasse a escrever um trabalho sobre o palácio dos Campos Elíseos, do século XVIII. O presidente respondeu: "Venha e veja-me".

● **Há três anos vinham sendo profanados túmulos no cemitério de Highgate, em Londres, onde foi enterrado Carl Marx (cuja sepultura não foi violada), por um grupo de pessoas liderado por Robert Farrant, 28 anos, auto-intitulado sumo-sacerdote da Sociedade de Ocultismo Britânica, e que está sendo processado na capital inglesa. Caixões foram profanados, corpos mutilados e uma cabeça usada numa cerimônia macabra. e há também fotos de uma garota nua dançando dentro de uma cripta.**

● Uma questão trabalhista na Colômbia quase ia deixando milhões de aficcionados futebolistas sem a possibilidade de ver ao vivo, via satélite, os jogos da Copa. Há um ano, a televisão estatal foi afetada por uma paralisação de vários dias, mas seu diretor. Carlos Delgado Pereira, tranquilizou a população dizendo que o Instituto Nacional de Rádio e Televisão havia entrado em acordo com os trabalhadores.

● **Uma iniciativa para abolir a Câmara dos Lordes, do Parlamento britânico, foi obstruída terça-feira quando os legisladores negaram permissão para que se apresentasse uma lei nesse sentido. A tentativa foi do trabalhista John Lee, que foi derrotado por 162 a 120. Os pares, como são conhecidos os membros da Câmara dos Lordes, são designados, e alguns nomeados por reconhecimento a seus serviços em assuntos públicos. Outros, ainda, herdam seus títulos como membros da aristocracia. O poder dessa Câmara: emendar e adiar a legislação aprovada pela Câmara dos Comuns – sem contudo poder impedi-la totalmente.**

● A indústria italiana teme que o campeonato mundial de futebol, na Alemanha Ocidental, possa provocar um aumento na ausência dos trabalhadores. Segundo fontes de Milão, "com várias partidas programadas para a tarde, durante o horário de trabalho, não seria estranho que numerosos operários permanecessem em suas casas para assistir os jogos pela televisão". Dizem elas que a falta ao trabalho, que chegou a 21 por cento em alguns períodos do ano passado, aumentou, com frequência, durante acontecimentos especiais, ocorridos durante as horas de trabalho ou nos dias que precediam ou seguiam as férias.

● **A junta militar chilena mostra-se disposta a vender 150 empresas expropriadas pelo regime do presidente Salvador Allende, reservando, contudo, as tidas como estratégicas.**

No governo Allende, foram expropriadas cerca de 220 grandes empresas e umas três mil pequenas, ficando todas elas sob o controle do Estado, através de interventores. Serão mantidas as empresas de tipo tradicional, como a Companhia de Aços do Pacífico – CAP; Sociedade Química do Chile – Soquimich; Empresa Nacional de Petróleo – Enap; e Empresa Nacional de Eletricidade Sociedade Anônima – Endesa. Estas são consideradas "patrimônio de todos os chilenos", muitas das quais, acredita-se, poderão ser administradas por seus próprios trabalhadores. E, para isto, é iminente a promulgação de um estatuto que regulará esse sistema. Nos setores trabalhistas, há grande interesse nessa participação.

● O Papa Paulo VI advertiu ao clero progressista de que não deve utilizar as modernas tendências revolucionárias, como meio de renovar a Igreja católica. Disse Paulo VI que "o catolicismo possui incalculáveis energias renovadoras e que devemos advertir muitos filhos da Igreja, para impedir que caiam na crença errônea de que renovação significa submissão às tendências modernas do mundo". Para o Papa, "essas tendências terminam em revoluções políticas e sociais", sem explicar o significado dessa afirmação. "O tempo não envelhece a Igreja – lembrou o pontífice – acrescentando: "Ele a faz crescer, a estimula para a vida, para a plenitude". Prosseguiu afirmando: "Sejamos mais precisos. A parte humana da Igreja pode sofrer, na verdade sofre, as inexoráveis leis da história e do tempo. Sua manifestação humana pode decair, pode envelhecer, pode morrer. Morrem, na verdade, muitos membros da Igreja. Nações inteiras conseguiram sufocar sua vida temporal, suprimir sua presença histórica".

● **Dirigentes guerrilheiros esquerdistas de todo o mundo foram convidados para participar de uma convenção de duas semanas a se realizar na Irlanda do Norte, no próximo mês, para intercâmbio de idéias sobre os processos revolucionários.**

A convenção, auspiciada pelo "Sinn Fein Oficial", foi descrita como um "festival de solidariedade internacional com a luta do povo irlandês e de todos os demais povos contra o imperialismo". O "Sinn" é o braço político da ala oficial do Exército Republicano Irlandês – IRA –, e defende a revolução marxista e, diferentemente da ala provisória ou militante, mantém no momento uma trégua na prolongada batalha para expulsar os britânicos do Ulster. Os organizadores acreditam que a conveção atrairá líderes de grupos guerrilheiros da Palestina, Vietnã, Chile, Espanha, Moçambique, França, Alemanha Oriental e Islândia. Cento e cinco delegados já se inscreveram.

● A Organização de Unidade Africana *OUA* aceitou ontem reunir-se com o Ministro das Relações Exteriores Português, Mário Soares, a fim de debater o futuro dos territórios africanos de Portugal. Um porta-voz da *OUA* disse que o pedido de Soares, para uma conferência com o secretário-geral da entidade, Nzo Ekangaki, da República dos Camarões, foi aceito pelos ministros africanos das Relações Exteriores.

Acervo: Biblioteca Pública SC - Hemeroteca Digital Catarinense

Sucessão deve ser definida hoje

Há exatamente um mês da visita do Senador Petrônio Portela a Florianópolis, os círculos políticos de Santa Catarina esperam que finalmente hoje seja divulgado o nome do futuro Governador do Estado. Notícias procedentes de Brasília na tarde ontem davam conta de que o problema da sucessão estadual já se encontra equacionado, havendo grandes possibilidades de se conhecer seus resultados ainda esta manhã. Nesta Capital e em todo o Estado as atenções estão todas voltadas para o assunto. Passado o feriado de ontem, quando o clima de tensão foi arrefecido, a expectativa é retomada, tendo-se como certo que até o final da tarde surja a tão esperada "fumaça branca" do Planalto.

O Presidente do Diretório Regional da Arena, Sr. Jorge Bornhausen, que retornou a Blumenau às 15 horas de quarta-feira, voltará hoje a Florianópolis, permanecendo em seu gabinete de trabalho, na Assembléia Legislativa, à espera do anúncio de Brasília.

Fontes políticas diziam ontem acreditar que no encontro mantido quarta-feira pelo Senador Petrônio Portela com o Presidente Geisel o nome do futuro Governador de Santa Catarina tenha sido escolhido, ficando sua divulgação para hoje, juntamente com os candidatos dos três outros Estados (Minas Gerais, Pernambuco e Maranhão) onde o processo sucessório ainda se encontra pendente. Entretanto, não se afasta a possibilidade de a comunicação do Presidente nacional da Arena ser retardada por mais alguns dias, hipótese esta que muitos, embora admitindo-a, consideram remota.

Segundo as mesmas fontes, tão logo seja conhecido o nome do futuro Governador, serão iniciadas as demarches com vistas à escolha do seu companheiro de chapa para a vice-governança. Paralelamente, também será definida a candidatura da Arena para o Senador, cujo nome mais em evidência continua sendo o do ex-Governador Ivo Silveira. Ao mesmo tempo, deverão ser definidas as candidaturas do Partido para a Câmara Federal e Assembléia Legislativa, dando-se início então à campanha eleitoral com vistas ao pleito de novembro e para a qual o novo Governador deverá se constituir na *peça-chave* da Arena com vistas à vitória que seus candidatos esperam alcançar. Embora não esteja confirmado, comenta-se em Brasília que o Sr. Petrônio Portela encaminhará no âmbito dos Estados a escolha dos candidatos ao Senado, limitando porém as suas gestões à Capital Federal, sem retomar as visitas às diversas capitais.

Inscrições ao vestibular da Udesc começam amanhã

Com início das inscrições marcado para amanhã, a Universidade para o Desenvolvimento do Estado de Santa Catarina estará efetuando em julho o vestibular para o preenchimento de 45 vagas na ESAG (Florianópolis), 50 vagas para Educação Física (Florianópolis), 40 vagas para Escola Superior de Medicina Veterinária (Lages) e Engenharia Operacional (Joinville) com 60 vagas, sendo que o candidato poderá escolher entre as três localidades para efetuar sua prova, pois será unificada com o mesmo horário, mesma prova e mesmo local de correção.

As inscrições poderão ser feitas até o próximo dia 30 e as provas já possuem seu primeiro dia determinado, ou seja, 14 de julho, apesar de não estar estabelecido os locais. Nos anos anteriores o local foi o Instituto Estadual de Educação, em Florianópolis, restando apenas a confirmação que será fornecida no ato da inscrição.

Quase 1.500 candidatos para o supletivo do mês que vem

Cerca de 910 candidatos de segundo grau e 450 de primeiro grau foram inscritos nos exames supletivos durante mais de um mês de inscrições abertas. Apesar das insistências das funcionárias da Coordenadoria Regional de Educação de Florianópolis e da Comissão Central de Ensino Supletivo para que os candidatos efetuassem suas inscrições com antecedência, centenas deles esperaram para inscrever-se nos últimos dias. Como isto estava sendo previsto, os candidatos tiveram que permanecer longo tempo na fila do Grupo Escolar Antonieta de Barros, onde eram feitas as inscrições que se encerraram ante-ontem. Nesses últimos dias, as inscrições se estenderam até altas horas da noite, atendendo todos os candidatos que comparecessem até as 18 horas e que recebiam um número para serem atendidos até chegar a sua vez.

Como o prazo não seria prorrogado as funcionárias preveram que o atendimento se estenderia até meia–noite, dado ao grande afluxo de candidatos no prazo fatal. "Os candidatos de Florianópolis são os que causam maiores problemas. Moram aqui e não dão muita importância para a documentação que estamos exigindo. Vários deles perderam a inscrição e só poderão prestar exames em dezembro ou janeiro do ano próximo, simplesmente por negligência. Por outro lado, os candidatos do interior e de outros Estados, trazem toda a documentação e não houve nenhum caso em que fosse vetada a inscrição de candidato. Eles sabem que a falta de um documento os obrigaria a voltar para sua cidade e possivelmente não chegar a tempo", revelou uma funcionária da CRE.

DISCIPLINAS

A tendência de muitos candidatos, que não faziam a inscrição em todas as disciplinas por causa da taxa de Cr$ 16,00 cada uma, tomou comportamento diferente logo após os primeiros dias.

Oitenta por cento, aproximadamente, procuraram fazer a matrícula em todas as disciplinas. Os de primeiro grau, para ter possibilidade de fazer os exames de segundo grau no final ou início do próximo ano. O objetivo de grande parte dos candidatos inscritos para os exames supletivos de segundo grau e eliminar definitivamente todas as disciplinas para frequentar cursinhos ou estudar para os exames vestibulares das universidades, que serão realizados em janeiro do próximo ano. Outros, menos preocupados em conseguir aprovações e promoções pessoais através dos cursos que possuem, procuram eliminar uma ou mais disciplinas em que foram reprovados nos exames anteriores, Uma pequena minoria não fez inscrições em todas porque a disponibilidade de dinheiro impediu o pagamento de Cr$ 16,00 nas várias disciplinas oferecidas.

O número de candidatos inscritos nas 12 coordenadorias regionais de educação deverá ser enviado para a Capital no final desta semana e início da próxima. As provas serão realizadas simultaneamente em todo Estado. Seu início está marcado para o dia 19 de julho às 7h30m com a prova de Língua Nacional e Literatura Brasileira para o segundo grau e às 10h30m a prova de Língua Nacional para o primeiro grau. As provas se estenderão até o dia 22. Em Florianópolis serão realizadas no Instituto Estadual de Educação.

S. Francisco fica sem nova empresa

O representante oposicionista Luiz Henrique da Silveira responsabilizou o Governo do Estado pela não instalação em São Franciso do Sul, em benefício de Paranaguá, de uma indústria da Companhia Rio Grandense de Adubos, cujos investimentos giram em torno de Cr$ 7 milhões. Segundo o parlamentar, a fábrica seria inicialmente localizada em São Francisco do Sul, mas seus diretores optaram pela cidade de Paranaguá após ter sido suspensa uma audiência com o Governador, na qual eles firmariam o compromisso no sentido de se instalar naquela cidade catarinense. O líder do Governo na Assembléia, Telmo Arruda, considerou irrelevante esse motivo, alegando que o Governador está sujeito a uma série de compromissos muitas vezes inadiáveis, podendo normalmente ocorrer a hipótese de suspensão de uma audiência. "Mas a verdade é que aqui estiveram os representantes do grupo industrial gaúcho e da elite de Jaraguá do Sul" – acrescentou o Sr. Luiz Henrique – "e à ultima hora recebem a informação de que em face de compromissos outros o Governador não os poderia atender. Esse gesto foi interpretado como uma desconsideração, e daí afirmar que talvez tenha sido o motivo que determinou o estudo da outra opção, em Paranaguá".

PORTO

Na mesma oportunidade, o Deputado Luiz Henrique da Silveira comunicou que a Comissão Parlamentar Externa designada pela Assembléia para apresentar relatório sobre as condições e necessidades de São Francisco do Sul tendo em vista sua transformação em terminal atlântico do corredor de exportação catarinense já concluiu os seus trabalhos, estando no aguardo de uma audiência com o Ministro dos Transportes, para entrega do documento. Um grande passo, segundo ele, já foi dado "com a assinatura de convênio entre o DNPVN e a Companhia Brasileira de Dragagem visando a dragagem do canal de acesso, e nosso esforço se concentrará especificamente no sentido de viabilizar São Francisco como terminal de exportação, agora que Itajaí se compenetrou de sua destinação como porto de carga e complemento pesqueiro do porto de Laguna." O presidente da mencionada comissão, Deputado Therézio de Carvalho, entrou ontem em contato com o Presidente da Assembléia, Deputado Zany Gonzaga, pedindo-lhe que entrasse em entendimentos com a assessoria do Ministro dos Transportes para determinação da audiência.

Telmo quer disciplinar abate dos animais de pequeno porte

O líder do Governo na Assembléia Legislativa, Deputado Telmo Ramos Arruda, requereu a expedição de mensagem ao Ministro Alysson Paulinelli, da Agricultura, apelando no sentido de que "os criadores de animais de pequeno e médio porte instalados em regiões onde não existam abatedouros fiscalizados pelo DIPOA possam abater seus produtos, transportar e vender a carne nas bancas de mercados públicos municipais, devidamente inspecionados pelos órgãos competentes". Atualmente, segundo o parlamentar, esses criadores enfrentam séria crise, pois as normas estabelecidas para o funcionamento de abatedouros de animais, muito embora corretas sob o ponto de vista sanitário, "praticamente tornaram impossível a comercialização da carne de animais de pequeno e médio portes nas regiões onde não existem matadouros fiscalizados pelo DIPOA". Tais normas exigem que o abate de animais de pequeno e medio portes – galinha, peru, coelho, ovelhas, cabritos e suinos – seja feito através de abatedouros adequadamente instalados. Mas em Santa Catarina, os abatedouros existentes, em Lages e Canoinhas, só abatem bovinos, não dispondo de instalações para abater animais de menor porte.

Telmo: A comercialização será mais fácil.

A permissão para abater e comercializar a carne desses animais através dos mercados publicos municipais – enfatizou o Deputado Telmo Arruda – visa viabilizar o abastecimento do produto em Santa Catarina. A esse respeito, observou: "através de bancas devidamente instaladas nos mercados públicos municipais, os pequenos criadores poderão abastecer os consumidores de nível aquisitivo menor. O preço da carne de animais de pequeno e médio portes e inferior à dos animais de grande porte, e portanto, mais adequado à proteção da economia popular".

Projeto Rondon prepara a sua operação regional de julho

O Projeto Rondon está ultimando seus preparativos para o cumprimento da Operação Regional XIV, que será desenvolvida durante o próximo mês na região do Planalto e Sul do Estado. Na reunião que o orgão programou para amanhã, estarão presentes todos os seis coordenadores de área e representantes de área de todo Estado. Será a debatida a nova dimensão do Rondon, apresentação do plano plurianual e treinamento de universitários. Outros assuntos importantes estarão em debate, como a delimitação das áreas de atuação, número de universitários envolvidos e suas especialidades e distribuição de vagas para as coordenações de area. Quanto à Operação Nacional XV, os coordenadores farão um reconhecimento de área. Já foi estabelecido pela direção da Coordenação Estadual do Rondon que a atuação nas próximas operações se fará ao nível de micro-regiões, abrangendo vários municípios, ao contrário das anteriores em que não era levada em conta a coligação de municípios e sim cada um isoladamente. Dentro desses moldes, os 34 universitários baianos, 34 pernambucanos e os 34 paraibanos que virão em janeiro, atuarão em areas que abragem vários municípios.

DESLOCAMENTO DE ÁREA

Enquanto os acadêmicos que virão a Santa Catarina têm seu efetivo diminuído em relação a outros anteriores, a Coordenação Estadual do PR achou por bem deslocar as áreas de atuação. Os nordestinos, que antes vinham em maior número, parcialmente contrariavam a política do PR. Esses acadêmicos vinham para cá e se não se fixavam aqui, prometiam que viriam após o término do curso em suas universidades. O sul do País tem técnicos suficientes e o Norte e Nordeste sentem sua falta. Essa atitude contraria a política do Rondon, que e a interiorização da mão-de-obra nos Estados.

Se os nordestinos e nortistas procuravam melhores chances no Sul, os catarinenses, em grande parte, procuravam áreas de atuação próximas a Manaus para ter chances de aproveitar as facilidades da Zona Franca. Sentindo que essa tendência se mostrava cada vez mais comum, a Coordenação Estadual do PR se baseou também no número elevado de campi avançados (12) na região Amazônica, enquanto que as regiões do Brasil Central e Ocidental não têm cobertura suficiente do órgão, para mudar para os Estados de Minas Gerais e Pernambuco as áreas de atuação dos catarinenses. Na próxima operação, o primeiro receberá 72 e o segundo 136 catarinenses.

TREINAMENTOS

Trezentos e cinquenta universitários estão inscritos para ocupar as 100 vagas da Operação Regional XIV. Dias 16, 23, e 29 deste mes será cumprida a primeira etapa do treinamento básico fundamental. A segunda etapa, que é o treinamento básico específico, será cumprido nos dias 12, 13 e 14 de julho em regime de concentração no Instituto São José, de Barreiros, com a presença de todos os selecionados do Estado. Receberão detalhes das áreas, relações humanas, noções de planejamento e prática da elaboração de projetos.

Eletrosul em SC: Konder relata o encontro com Ueki

Relatando no Senado o resultado da audiência mantida pela bancada catarinense no Congresso com o Ministro Shigeaki Ueki, na última sexta–feira – cuja finalidade foi encaminhar solicitação no sentido de ser transferida a sede da Eletrosul para Florianópolis – o Senador Antônio Carlos Konder Reis afirmou que "sem promessas vãs, o Ministro demonstrou o firme propósito de atender, considerada a nossa aspiração, a solução do problema, tendo em vista os superiores interesses daqueles que se beneficiam com os serviços prestados pela Eletrosul". O Senhor Ministro registrou a nossa pretenção – disse – e, em lúcida exposição, deu–nos as diretrizes que nortearão a execução de sua determinação de transferir, para as respectivas áreas de operação, as empresas que estão jurisdicionadas à sua Pasta. Sobre o pedido da representação catarinense no Congresso, acompanhada no ato por dois deputados estaduais – os Srs. Aristides Bolan e Aderbal Rosa – o Senador Konder Reis acrescentou: "À ressalva de que a decisão, obedecidos os critérios impessoais que orientam o Governo, dependerá de fatores de ordem técnica e administrativa, juntamos as razões de ordem política, social e econômica que recomendam a solução que mereceu o apoio unânime do Legislativo Catarinense e a solidariedade de todos os representantes do Estado no Congresso Nacional, sem distinção de legenda partidária".

AULA SOBRE CARVÃO

"Este registro se concluiria aqui" – enfatizou o Senador Antônio Carlos Konder Reis, a seguir – "se não devesse, também, relatar ao Senado e à Nação a segunda parte da audiência, que se constituiu numa verdadeira aula sobre o problema do carvão brasileiro. Partindo da percentagem de carvão que resulta da mineração em nosso País – cerca de 35% da rocha escavada – lembrou-nos o Ministro das Minas e Energia que 50% são carvão siderúrgico, 46% carvão vapor e os 4% restantes, rejeitos piritosos. A primeira daquelas parcelas tem mercado seguro em nosso País. O preço do carvão importado e o desenvolvimento de nossa indústria siderúrgica estão a assegurar o consumo do produto nacional em quantidades crescentes. A terceira parcela será absorvida, em grande parte, pela Indústria Carboquímica Catarinense, cujas instalações, a 30 de março de 1976, deverão estar produzindo enxofre e ácido sulfúrico. O prazo, conforme declaração formal do Ministro, estabelecido pela direção da empresa, deverá ser rigorosamente cumprido. Para isso, o Ministério das Minas e Energia já autorizou, entre outras medidas, a elevação do capital daquela empresa para Cr$ 160.000.000,00."

– O total aproveitamento dos 46% correspondentes ao carvão tipo vapor, cujo mercado atual restringe-se à demanda das usinas termoelétricas, – prosseguiu – constituiu-se no principal problema que a política do Governo encontra para baratear o custo do nosso carvão. A aplicação das fontes de consumo desse tipo de carvão tem sido preocupação constante do Ministro Shigeaki Ueki, tanto assim que já se encontram em pleno andamento medidas que objetivam instalar mais duas turbinas na usina Jorge Lacerda, em Tubarão, com 125 MW de potência cada uma. Sem embargo de sua justeza, o caminho da ampliação de nossa capacidade instalada para produção de energia termoelétrica a partir do carvão nacional não pode, todavia, ser o único a se trilhar para o estabelecimento de um aproveitamento equilibrado de nossa produção. As opções remanescentes são várias, face à crise atual das fontes de energia, especialmente aquelas decorrentes da utilização do petróleo. Temos, assim, a siderurgia por redução direta e a carboquímica como soluções recomendadas para o pleno aproveitamento no carvão tipo vapor, meio indispensável ao equilíbrio e desensolvimento da economia carbonífera nacional. O Ministro está consciente desta realidade e equaciona, com segurança, as formas de conduzir às soluções adequadas.

Outro aspecto debatido na audiência, revelou ainda o Senador catarinense, foi o que se refere à redução dos custos de transporte e de movimentação de cargas no Porto de Imbituba. "Enquanto nos portos do Rio de Janeiro e de Vitória o custo situa-se em Cr$ 2,00 por tonelada, no Porto de Imbituba esse mesmo valor alcança a importância de cerca de Cr$ 11,00. As principais razões para custo tão elevado estão no reduzido volume embarcado, na inexistência de frete de retorno e na frequência de utilização das ferrovias e do material rodante".

Mais adiante, comentou outro assunto tratado no encontro, referente ao emprego do carvão como substituto do petróleo. "Em termos de produção de calorias por kg, duas toneladas de carvão de boa qualidade (ou três de carvão de má qualidade) produzem o equivalente a uma tonelada de petróleo. As reservas brasileiras de carvão, pesquisadas, conhecidas e medidas no Sul catarinense, montam, atualmente, a cerca de 1 bilhão de toneladas, equivalente, portando, a 330 milhões de toneladas de petróleo, se utilizarmos o coeficiente mais favorável, que não é o mais apropriado para o carvão nacional. Essa tonelagem corresponde a dois bilhões de barrís de petróleo e representa, a preços correntes, cerca de 24 bilhões de dólares. Por outro lado, segundo estudos da empresa Shell, se considerarmos o preço da tonelada do carvão a Cr$ 80,00, verificamos que o equivalente a uma tonelada de petróleo nos custaria Cr$ 240,00, o que propiciaria um custo aproximado de 5,3 dólares por barril, eis que cada tonelada de petróleo fornece cerca de 7 barrís. Se a esse valor acrescentarmos qualquer coisa como dois dólares, necessários ao retorno de capital, as despesas outras provenientes da implementação da tecnologia adequada ao aproveitamento do carvão, além das despesas de transporte, alcançariamos algo como 7,3 dólares por barríl, e hoje estamos dispendendo 11 dólares por barríl".

– Verifica-se, assim, a extraordinária conveniência de utilizarmos o carvão brasileiro como fonte de energia. O Ministério já se dirigiu aos governos dos Estados do Rio Grande do Sul e Santa Catarina, solicitando que promovam, com a participação da iniciativa particular, a constituição de empresas que se dediquem a indústria carboquímica com base no aproveitamento do carvão tipo vapor. O Ministro aguarda providências concretas no prazo de 60 dias – acrescentou o Senador Konder Reis.

Leia e divulgue O ESTADO

A MODELAR VAI VENDER ROUPA PELO CRED-IPESC!

Em convênio firmado no dia 7 de junho corrente entre a firma Estabelecimentos A Modelar S/A. e o IPESC, ficou deliberado que todos os associados do IPESC a partir daquela data poderão adquirir pelo Cred–Ipesc, vestuários, masculinos e femininos, calçados, roupas de cama, mesa e banho em quaisquer de suas lojas.

Estão de parabéns portanto os associados do IPESC pela feliz escolha daquela conceituada loja, pois a mesma além de possuir o melhor e mais diversificado estoque do ramo está preparada para este atendimento.

Informa, outrossim a firma Modelar que todas as compras efetuadas pelo Cred-Ipesc terão um desconto especial de 10%.

Acervo: Biblioteca Pública SC - Hemeroteca Digital Catarinense

O ESTADO

Diretor: José Matusalém Comelli — *Editor-Chefe: Marcílio Medeiros Filho*

Cartas

OPERÁRIO–PADRÃO

Temos a satisfação de comunicar a V.Sa. que o Serviço Social da Indústria – Sesi, como nos anos anteriores, também este ano promoverá a Campanha do "Operário Padrão".

A participação dessa conceituada empresa, neste concurso, é muito interessante, indispensável mesmo, por se tratar de uma campanha de integração "Empresa-Empregado–Sesi". Cada firma poderá eleger um Operário-Padrão, o qual, posteriormente, concorrerá ao título neste município quando uma comissão, constituída de empresários, autoridades, imprensa, representantes dos sindicatos, elegerá o representante de Florianópolis e municípios vizinhos.

A campanha teve origem no Departamento Nacional do Sesi, e é promovida em colaboração com o jornal O Globo, do Rio de Janeiro; é de âmbito nacional e, a exemplo do que ocorrerá em nosso Estado, os demais também elegerão o seu "Operário-Padrão", para disputar na Guanabara o título nacional. A promoção da campanha cabe ao Núcleo Regional do Sesi, em colaboração com as empresas vinculadas ao Sesi e Imprensa.

A finalidade da campanha é premiar aqueles que, pela sua constante dedicação ao trabalho, assiduidade, índice elevado de companheirismo, marcantes dotes morais, espírito de unidade familiar, e tudo mais relacionado com a comunidade a Pátria, tornaram-se merecedores do reconhecimento público através desta campanha de valorização do Operário brasileiro.

No Núcleo Regional do Sesi do Estreito, há condições de se aceitar candidatos a este concurso, de todos os municípios situados na area da Grande Florianópolis. Lembramos, na oportunidade que no caso dessa firma desejar participar desta campanha, deve entrar em contato conosco pessoalmente ou pelo telefone 62-18, para, em seguida encaminharmos um servidor do Sesi a esta empresa, com todos os formulários e informações a respeito. Ivocílio Oliveira, Encarregado do N.R. do Sesi-Estreito.

CRICIÚMA

Comunicamos a V.Sa. a eleição do Diretório Acadêmico da Escola Superior de Educação Física e Desportos de Criciúma, que ficou assim constituída: Presidente, Francisco Alano; Vice-Presidente, Lauro Boeing; Secretário Geral, José dos Santos; 2o. Secretário, Euclides J.F. Pasini; Tesoureiro Geral, Valter Walterkemper; 2o. Tesoureiro, Fernando Valvasori.

BOM ABRIGO

Se a fusão das empresas de ônibus de Florianópolis, foi o meio encontrado pela Prefeitura para solucionar o problema de transportes coletivos na Capital, podemos afirmar que os resultados têm sido infrutíferos. A linha de Bom Abrigo piorou: carros velhos, empoeirados, horários incompatíveis com os dos trabalhadores, enfim, é o pior meio de transporte que conheço em todo o Brasil. Juci F. Lopes, Coqueiros.

Expediente

Empresa Editora O ESTADO Ltda. Administração, Redação e Oficinas: rua Felipe Schmidt, 116 – Florianópolis – Caixa Postal 139 – Telefones: 3022 (Administração) e 4139 (Redação) – Endereço Telegráfico: ESTADO – SUCURSAIS: Blumenau *rua 15 de Novembro, 504 – 3o. andar – conjunto, 303;* Lages: *Rua Nereu Ramos, Edifício Centenário – conjunto 1 – 6o. andar;* Criciúma: *Avenida Getúlio Vargas, 312;* Joinville *rua 15 de Novembro, 799.* Tubarão: *Rua São Manoel, Edifício Solar,* Itajaí: *Rua Brusque 68;* Rio do Sul: *Rua Tuiuti, Edifício Osvaldo Claudino, sala 505, 5o. andar. REPRESENTANTES:* Rio de Janeiro: *Representações A.S. Lara Ltda. – Avenida Almirante Barroso, 63 – Conjunto 1910;* São Paulo: *Representações A.S. Lara Ltda. – Avenida São João, 1333 – 4o. andar – conjunto 44;* Recife: *Reprenaes – Rua Aurora, 1071 – 3o. andar;* Belo Horizonte: *Reprenaes – Av. Amazonas, 314 – Sala 907;* Salvador: *Reprenaes – Av. 7 de Setembro, 29 – conjunto 505/508;* Curitiba: *C.A. Marques – Rua Marechal Deodoro, 211 – conjunto 1606 – fone 232708;* Porto Alegre: *Propal – Propaganda Representações Ltda. – Rua Coronel Vicente, 456.* Preços: *Cr$ 1,00 – fora do Estado – Cr$ 1,20.* Assinatura: *Anual – Cr$ 180,00 e semestral Cr$ 100,00.*

O ESTADO não aceita para publicações colaborações em forma de artigos assinados que não forem solicitados, não se responsabilizando pelos originais enviados à Redação.

Os noticiários nacional e internacional são de responsabilidade das Agências AJB e Associated Press, respectivamente.

Centro industrial

O pacato panorama que hoje se apresenta aos olhos de todos que passam por São José haverá de transformar-se dentro em breve, com a anunciada implantação de um centro industrial nesse município da Grande Florianópolis, medida que possibilitará a industrialização de uma vasta área de incontestável expansibilidade econômica, servida de excelentes meios de comunicação e transporte, além de dispor de relativa facilidade de mão-de-obra.

Numa área superior a um milhão de metros quadrados estarão se concentrando empresas de vários portes, atraídas pelos incentivos que lhes são oferecidos pelo poder público estadual. Capacitado para reunir sessenta empresas, o Centro Industrial da Grande Florianópolis já despertou o interesse de vinte indústrias, que já começam a se movimentar com vistas à sua instalação o mais rápido possível.

Acertou o Governo, ao se decidir pela instalação do centro industrial no vizinho município da Capital, em não permitir o funcionamento de empresas que ofereçam riscos de poluição do ambiente. Trata-se, sem dúvida, de uma salutar precaução, justificada pela experiência de outros grandes e velhos parques industriais do País e seria realmente lamentável imprevidência deixar de aplicá-la em novas implantações como a que está em vias de realizar-se.

Todas as providências recomendáveis para o pleno sucesso da iniciativa tem sido tomadas pelos órgãos governamentais ligados ao setor, que procuram oferecer à inciativa privada os meios fundamentais necessários ao efetivo funcionamento de um complexo dessa natureza. Desde já pode-se dizer que não é difícil imaginar o que advirá dessa importante obra para a propulsão sócio-econômica de Santa Catarina. Além das consideráveis vantagens da industrialização, numa área que oferece excelentes possibilidades de riqueza, haverá a de absorver-se a mão-de-obra disponível nesta região, onde se estima em cerca de vinte e cinco mil o número de pessoas que procuram empregos.

O projeto do Centro Industrial de São José virá, assim, ao encontro dessa impressionante disponibilidade, ao mesmo tempo em que acentuará a evolução econômica do Estado, embusca da expansão dos setores industriais.

É de se reconhecer que o interesse empresarial em relação às probabilidades que o Estado, por uma política de incentivos que se vem demonstrando eficiente, está proporcionando aos investimentos, vem crescendo de maneira auspiciosa, permitindo as mais otimistas perspectivas ao desenvolvimento de toda a terra catarinense.

Ação Cívico - Social

Recebida com a simpatia popular em todo o nosso Estado a ACISO vem, anualmente, realizando um grande programa de atividades ligadas aos seus nobres e patrióticos objetivos. Para o corrente ano, em período entre os dias 22 de julho e 1o. de agosto, estão planejados os trabalhos, que se desenvolverão em Santa Catarina nos municípios do sul do Estado, nomeadamente em Pedras Grandes, Treze de Maio, Orleans, Imaruí, São Ludgero, Lauro Müller e Gravatal.

Isso ficou estabelecido em reunião efetuada anteontem, dirigida pelo coronel Carlos Martin Seidl, presidente da Comissão Especial em Santa Catarina. Tomarão parte na ação programada unidades militares do 5o. Distrito Naval, 9o. Batalhão de Engenharia de Combate, 1o. Batalhão Ferroviário, 23o., 62o. e 63o. Batalhões de Infantaria e Polícia Militar do Estado.

Como se vê, a promoção vem da iniciativa das Forças Armadas, representando, pois, enorme cota de esforços extraordinários para solução de sensíveis problemas sócio-econômicos de todas as regiões – especialmente zonas rurais.

A ACISO-74 levará às populações uma apreciável assistência material e moral, fazendo-se presente, também neste ano, em setores da agropecuária, dos transportes, da saúde e do bem estar, da habitação e da orientação prática, estimulando o espírito de solidariedade humana e o sentido comunitário das populações.

Incutindo no povo os princípios de ordem e a confiança na ação dos poderes públicos, essa campanha tem, além de tudo, o mérito da integração dos ideais cívico-patrióticos das classes civis e militares, acentuando-lhes a unidade das prerrogativas e dos deveres da cidadania. Movimento de aproximação e intercâmbio das áreas demográficas entre si e de conscientização e coesão nacionais, a ACISO está dando à Nação o testemunho de que não se evade a uma cooperação mais direta no interesse das populações menos advertidas quanto a problemas que lhes empecem o desenvolvimento e lhes embaraçam a capacidade de produzir e prosperar.

Por maiores que sejam as simpatias unânimes dos brasileiros por essas atividades especiais dos setores militares, em prol da melhoria de condições da existência de enorme parte dos habitantes de ásperos meios físicos, de precária formação social e econômica, nunca será demasiado o concurso efetivo que se preste ao êxito dessa cruzada mais que muito patriótica e humana. Por isso benvinda a programação elaborada para as próximas atividades da ACISO em Santa Catarina e que, desta vez, beneficiará amplas áreas do sul catarinense.

Conjugando esforços com os poderes públicos, a Ação Cívico-Social estará assim prestando, por seu turno, uma colaboração eficaz e oportuna para que se alcancem as metas do desenvolvimento catarinense, as quais auspiciosamente já se estão ultrapassado, a muitos respeitos, graças à tenacidade administrativa do Governo do Estado.

Vale, a propósito, registrar, como honroso índice das novas disposições que se manifestam por espontâneos gestos de uma classe, o entusiasmo que inspira essas e outras magníficas promoções, visando a concretização dos ideais de um Brasil espiritual e materialmente forte e aprestado para defrontar o futuro do mundo. E não poderá ninguém permanecer indiferente a tais aspirações, tanto mais legítimas quanto constituem objetivos comuns do País, que se ergue para ocupar o seu posto entre as nações bem aprestadas, a fim de exercer a influência que lhe cumpre no mundo moderno.

Não se prescindindo da união de todos os brasileiros e da consolidação definitiva dos laços de solidariedade nacional para atingir essa posição ideal, é preciso ver, em movimentos como esse da ACISO, esplêndidas contribuições positivas, que não apenas revelam uma prevenida consciência cívica e uma nobre sensibilidade humana, mas também expressam o sadio e profundo espírito patriótico que vive e palpita em determinados setores nacionais.

Gustavo Neves

Participação da juventude

Marcilio Medeiros, filho

Obedecendo a um programa partidário nacional, o MDB vem de há muito desenvolvendo em Santa Catarina um esforço de arregimentação da juventude para os quadros do Partido, buscando com isto conquistar o imenso contingente de uma mocidade que não chegou a sentir pela política os atrativos que ela é capaz de oferecer, em decorrência do retraimento dessa atividade entre nós na última década. Se ainda não podem ser qualificados como consagradores os resultados que a Oposição obteve nesse empenho, deve-se reconhecer que a semente lançada não caiu toda ela em terra inóspita. Pelo menos até aqui conseguiu o MDB acenar para a juventude com uma possibilidade de vir a participar da vida política do Partido, estimulando o seu ingresso nos quadros partidários com perspectivas de virem os moços, a seu tempo, assumirem responsabilidades mais elevadas em cargos eletivos ou funções em atividades públicas. As últimas experiências eleitorais da Oposição mostraram que não estava errado o seu caminho, o que leva agora os dirigentes do MDB a intensificar seus esforços no sentido de ampliar, na medida do possível, a participação da mocidade no cotidiano da agremiação. A atual bancada oposicionista na Assembléia Legislativa apresenta um significativo índice de juventude na representação parlamentar, cujo desempenho só faz recomendar os responsáveis pelo comando do Partido no Estado a buscar nessa fonte inspiração para as próximas disputas eleitorais que se estão por travar. Nas eleições de novembro, por sinal, será estimulante a participação de elementos jovens na chapa partidária da Oposição, o que bem representa os objetivos perseguidos por uma estratégia de Partido que não conta com os incentivos do poder estadual para fazer a sua política de extensão em Santa Catarina. Tem sido assim, com a participação dos moços, que o MDB vem tecendo pacientemente o seu crescimento no Estado, tornando-se, de um Partido esfacelado até poucos anos pela clava das cassações que se abateu sobre a cabeça de alguns dos seus principais líderes, em uma agremiação cuja estrutura já começa a ganhar forma, impondo respeito aos seus adversários e conquistando a cada nova eleição um número maior de postos sob seu controle nos executivos municipais, nas Câmaras e na Assembléia.

Na Arena registraram-se algumas tentativas não bem sucedidas na conquista do elemento jovem Pouco antes de morrer, o então presidente nacional do Partido, Senador Filinto Müller, anunciava a deflagração de um amplo programa partidário destinado a promover organizações da juventude nos quadros da Arena e a formação de institutos de estudos políticos em todos os diretórios regionais da agremiação, levando-os até os municípios, de acordo com as possibilidades. Assumindo a presidência do Partido, o Senador Petrônio Portela não teve tempo de continuar o trabalho preconizado pelo seu antecessor, entre outras causas em virtude da atribuição que lhe foi delegada pelo General Geisel na coordenação política do processo de sucessão nos Estados. Mas neste fim de semana já se anunciava em Brasília que tão logo seja encerrada a sua atual missão, retomará o Sr. Petrônio Portela os estudos realizados pelo seu antecessor, lançando-se ao trabalho de implantar na Arena, para todo o País, tanto um sistema para atrair a participação dos jovens como os institutos de formação política.

É desnecessário dizer que nem a Arena nem o MDB conseguirão com tão louváveis propósitos formar novos líderes ou impor ao Estado lideranças nascentes. Um diploma ou um decreto não dá a ninguém essa condição, assim como o fato de ser jovem, simplesmente, não representa credencial alguma. Mas o importante nesse trabalho que ambos pretendem realizar será a possibilidade que oferecem de estimular as vocações de liderança e favorecerem o seu exercício no meio partidário, estimulando assim o ingresso na vida pública de valores que têm sido levados para outras atividades à falta de atrativos que a política costuma oferecer.

Santa Catarina não possui um tal sortimento de talentos e lideranças na vida pública a ponto de dar-se ao luxo de desprezar os valores que eventualmente surgem. O aprimoramento da atividade política e o fortalecimento dos Partidos dependem na razão direta da capacidade de os dirigentes de hoje aproveitarem a contribuição que a juventude pode lhes dar para um trabalho em comum. Para tanto, porém é preciso que convoquem os jovens através de apelos sinceros e assegurando-lhes participação nas decisões. Por que os exemplos mais recentes da prática política não sugerem atrativos de tal ordem capazes de induzir a juventude ao exercício de uma atividade onde são raros os gestos de grandeza e escassas as palavras de fé. A ser assim, é melhor deixar a juventude longe da política para não acostumá-la mal. Mas há razões para confiar no melhor.

Informação Geral

BELO ESPETÁCULO

Mesmo aqueles que não gostam de futebol – que são, estimadamente, 40% dos brasileiros – devem ter admirado o insuperável espetáculo em que se constituiu a abertura da X Copa do Mundo, ontem, em Frankfurt. A intensidade das cores, a esfuziante coreografia, a organização irrepreensível, fizeram da festa um momento inesquecível.

EFICIÊNCIA

A louvar, sem restrições, a eficiência da TV alemã, que gerou as imagens. Nem seria necessária a intervenção dos locutores, pois o grande placar explicava, a cada momento, o que se desenrolava no campo – quem tocava, quem dançava, qual o país que se exibia. Costurando as apresentações, uma excelente orquestra (Bert Kaempfert) dava as características musicais de cada país.

PELÉ APAGADO

A briga dos patrocinadores da TV alemã x Pepsi Cola acabou estourando nas costas de Pelé. A homenagem a ele prestada, de parceria com Uwe Seeler, foi captada timidamente – e na hora em que Pelé se voltou para as câmeras, a "suite" cuidou de mudar a imagem para o alto, proporcionando uma vista panorâmica do estádio.

LARANJA AZEDA

A verdade é que o espetáculo de futebol que se seguiu às brilhantes festividades de abertura foi como uma laranja azeda servida na sobremesa de um banquete "cordon-bleu". A atuação do Brasil, se foi ridícula no segundo tempo, esteve à altura do que jogou a Iugoslávia – que se assustou tanto com a falta de iniciativa adversária que acabou perdendo dois gols feitos de puro susto. No final, atemorizado com a própria ruindade, o Brasil pedia para que o jogo acabasse, enquanto que do outro lado, os iugoslavos só faltavam ajoelhar-se em campo pela graça de terem obtido um empate. Uma pelada.

SEIS MINUTOS

Paulo Cesar ficou na sua posição de extrema-esquerdo exatamente seis minutos. Como não recebeu nenhuma bola, veio para o meio no 6o. minuto da partida, e, na segunda etapa, andou até na lateral direita.

TRANSMISSÃO EXCLUSIVA

Por sinal, o cartaz dele anda tão alto na Europa, que a corretíssima transmissão da TV teve apenas um senão. Foi no instante em que Paulo Cesar cobrou um escanteio e as câmeras ficaram focalizando, no vídeo inteiro, a sua figura. No ínterim, Jair mandou uma bomba que o goleiro defendeu para córner, com certa dificuldade, mas o lance ficou pertencendo exclusivamente aos torcedores presentes ao estádio. Para os tapes e para a posteridade, fica o PC.

ÚNICO LANCE

Aos 31', a unica fulguração do ataque. Numa falta cobrada por Rivelino, Leivinha cedeu, de calcanhar e por entre as pernas, a Jairzinho e este perdeu a maior oportunidade da partida. Afora este lance, campeou a mediocridade e, para usar uma expressão em voga, a "imaginação criativa" mostrou-se totalmente ausente.

O 0 x 0 NA COPA

Mais que o empate – "o importante é não perder" – deve ter agradado a Zagalo o placar em branco, pelo sortilégio que ele encerra. Nas duas unicas vezes em que o Brasil empatou de 0x0 numa Copa, acabou ganhando as competições. Em 58, na Suécia, o Brasil empatou nas oitavas de final com a Inglaterra, e em 62, no Chile, o placar mudou se deu contra a Tchecoslováquia. Logo, está tudo "regulando".

BOM LEÃO

Do número seis pra cima, era tudo japonês: nem Piazza, nem Jair, nem Rivelino, nem Waldomiro e muito menos Paulo Cesar jogaram 20% do que seria justo esperar deles, numa Copa. Conceda-se, a título de atenuante, que o técnico Zagalo mandou a equipe jogar claramente para o empate. Já no primeiro tempo, todas as bolas divididas na intermediária acabavam nos pés dos iugoslavos, porque o Brasil se colocava, inteirinho, atrás dessa linha. Depois do intervalo, então, se sentiu com nitidez o dedo do técnico: o time, simplesmente, não avançou mais e na primeira vez em que cruzou o meio-campo o relógio já marcava 18 minutos. Como consequência, apesar da defesa atuar de maneira firme e segura, o Brasil só não tomou gol graças à serenidade – insuspeitada – de Leão e a boa dose de sorte que descalibrou dois chutes adversários.

DERROTAS

Aliás, há uma modificação no regulamento desta Copa que poderá, eventualmente, contemplar com a vitória uma equipe que perca, em sete, duas partidas, e que as quartas-de-final, agora, não são mais eliminatórias e uma derrota, nessa fase, pode ainda ser recuperada. O que é certo, contudo, é que com a tática do empate, o máximo que Zagalo conseguirá e voltar para o Brasil antes do tempo.

Acervo: Biblioteca Pública SC - Hemeroteca Digital Catarinense

Sucessão : enfim, hoje sai o escolhido de Pernambuco

Finalmente, hoje, após 38 dias de intensa expectativa da classe política de Pernambuco, o futuro governador do estado será anunciado pelo presidente do Diretório Regional da Arena, Augusto Novaes, que convocará a imprensa através do telefone, e em seu gabinete transmitirá a decisão do presidente Ernesto Geisel.

Desde a última quarta-feira quando se esperava o desfecho do processo sucessório em Recife, políticos se mantém de plantão e comunicam-se frequentemente com Brasília. O nome do ex-ministro José Francisco de Moura Cavalcanti, o mais votado do dia da visita do senador Petrônio Portela, tomou vulto nas especulações tinha-se como certa sua indicação.

Não desapareceu no entanto a possibilidade da escolha dos Srs. Roberto Magalhães Melo, ex-Secretário de Educação e do deputado Antonio Geraldo Guedes, que em virtude de suas ligações com a ala rebelde da Arena teria sido vetado pelo governador Eraldo Gueiros.

Em João Pessoa, na Paraíba, o deputado Antonio Mariz defendeu a necessidade de a oposição eleger pelo menos um deputado em cada estado, acrescentando parecer estranho que um arenista assuma uma posição de aparente apoio ao MDB, justificando ser o assunto, entretanto da maior relevância para a democracia. Disse o parlamentar que " se na democracia a vontade da maior é acolhida, não é menos verdadeiro que se deve assegurar representação a todas as correntes de opinião, nem que sejam de partidos oposicionistas". E citou os Estados do Mato Grosso e Sergipe, onde o MDB não tem representação na Câmara Federal.

O parlamentar paraibano referia-se à emenda do deputado Laertes Vieira ao projeto de reforma da legislação eleitoral, que pretende assegurar ao partido que não alcançar o quociente eleitoral, a eleição de um deputado desde que a soma das legendas ultrapasse a metade do quociente.

O deputado Antonio Mariz afirmou que a discussão do projeto de reforma eleitoral oferece ao Congresso a oportunidade de participar positivamente da construção democrática do Brasil, "pois a democracia não nos será concedida como uma dádiva dos céus. Terá de ser conquistada pelo esforço comum e convergente de quantos se encontrarem investidos da responsabilidade pela política do País".

A ameaçada indústria de calçados, o alento de Geisel

Em nenhum momento da história das feiras de calçados, promovidas pela indústria gaúcha do Vale do Rio dos Sinos, a presença de um Presidente da República na inauguração de suas exposições, será tão necessária e confortadora, como agora, quando o setor está sob ameaça de perder seu principal mercado externo – o norte-americano – que absorve 85% da produção local.

Sensível à apreensão dos industriais gaúchos, o presidente Ernesto Geisel aceitou convite para inaugurar, às 15h30m de hoje na cidade de Novo Hamburgo, a IX Feira Internacional do Calçado, que reúne 197 espositores e que não obstante os atrativos recreativos que oferecerá ao público, foi organizada com a preocupação maior de servir de local de negócios para compradores nacionais e estrangeiros.

O Presidente da República, que viajará acompanhado de sua mulher, dona Lucy, de sua filha Amália Lucy, do chefe do gabinete militar, General Hugo de Andrade Abreu e dos ministros da Indústria e Comércio, Severo Gomes e dos transportes general Dirceu de Araújo Nogueira, chegará a Porto Alegre às 11h30m.

Após receber, no aeroporto Salgado Filho os cumprimentos de praxe, o Presidente Ernesto Geisel se dirigirá ao palácio Piratini, onde o governador Euclides Triches lhe oferecerá um almoço que terá caráter íntimo, dado o reduzido número de comensais.

À tarde, em automóvel, percorrerá só 40 km que separam esta capital da cidade de Novo Hamburgo, uma das mais prósperas comunidades de colonização alemã, onde às 15h30m presidirá a inauguração da IX–FENAC

A cerimônia será breve e simples, reduzida a dois discursos. O primeiro de saudação ao presidente, a cargo do dirigente da IX-FENAC, Sr. Frederico Klasen. O segundo, do ministro da Indústria e Comércio, Severo Gomes.

AUDIÊNCIAS INFORMAIS

A seguir, o presidente Ernesto Geisel e comitiva percorrerão os 3 pavilhões da feira, que para tranquilidade dos visitantes ficarão interditados ao público. Concluída a visita, o Presidente da República se dirigirá ao restaurante Panorâmico da Fenac, instalado a poucas centenas de metros sobre um outeiro, de onde se divisa o centro comercial de Novo Hambugo, onde manterá encontros informais com expositores e as principais lideranças econômicas da região e do estado.

Durante estas audiências informais, o presidente Ernesto Geisel será informado dos detalhes do documento elaborado pela Associação Comercial e Industrial de Novo Hamburgo, com assistência de setores oficiais, e que servirá de defesa a ser feita junto ao Departamento do Tesouro dos Estados Unidos contra as acusações dos industriais norte-americanos de que o Brasil estaria subsidiando suas exportações de calçados.

Acompanhado de representantes dos ministérios de Indústria e Comércio, Relações Exteriores e Fazenda, o assessor administrativo da Associação Comercial e Industrial de Novo Hamburgo, Adimir viajará, domingo, para Washington, levando o documento.

Observando praxe estabelecida em suas anteriores viagens oficiais a outras unidades da federação, o presidente Ernesto Geisel retornará, no mesmo dia para Brasília, com embarque previsto para às 10 horas.

Agência funerária do Recife lança os ataúdes coloridos

A Agência Funerária Braga, uma das mais antigas do Recife lançará nos próximos dias, ataúdes coloridos para, segundo seu proprietário, José Antônio Braga "se dar a morte o mesmo colorido que se tem em vida e marcar os últimos momentos daqueles que se foram, com seus gostos e tendências".

Através das matrizes inicialmente escolhidas a Agência Funerária Braga fabricará ataúdes que vão desde o negro tradicional, ao branco, verde, azul marinho, amarelo, roxo e cor de vinho, podendo inclusive, atender solicitação, de torcedores de clubes de futebol com caixões rubronegros, tricolores, alvi-rubros e alviverdes com a aplicação dos próprios escudos das agremiações.

Apesar de não ter lançado ainda os ataúdes coloridos José Antônio Braga disse que durante as primeiras pesquisas que realizou entre pessoas de suas relações de amizade constatou que todos aprovaram a idéia" até mesmo na necessidade de se fazer outras modificações como, por exemplo, o uso da música (não a tradicional) para os prestitos fúnebres" – mesmo assim, ele acha que ainda é cedo para pensar em outros lançamentos e vai esperar primeiro a reação do público.

Petrônio Portela: reestruturar o Partido.

Depois da sucessão, Petrônio tem outra tarefa a cumprir

Uma vez encerrado o processo sucessório estadual, o presidente nacional da Arena, Petrônio Portela, iniciará um trabalho de contatos e consultas com líderes políticos e intelectuais que se identificam com a Revolução tendo em vista a elaboração de uma "Carta de Princípios" e um novo programa segundo informações do próprio Petrônio Portela.

Manifesta, ainda, a disposição de levar os diretórios regionais dos principais Estados a organizarem cursos de formação política, a exemplo do que se fez em Porto Alegre, levando as secções dos estados pequenos a realizarem cursos periódicos. "Nosso objetivo, e formar quadros jovens para o Partido" – salientou Petrônio.

Segundo o senador Petrônio Portela, o Presidente da República apoia com entusiasmo os esforços da direção arenista visando à reestruturação partidária e a formulação de um corpo doutrinário "capaz de corresponder efetivamente as aspirações nacionais"

Agricultura ensinará como devem ser usados os pesticidas

O Ministério da Agricultura deverá oficializar um curso de formação de especialistas em aplicação de pesticidas agrícola, para evitar que ocorra destruição da flora além de intoxicações graves em pessoas e animais. A informação é de técnicos do Ministério da Agricultura, durante reunião do grupo de trabalho que regulamenta o uso de produtos saneantes no País.

Outra decisão tomada durante a reunião e que o Ministério da Agricultura deverá transformar em portaria, diz respeito a proibição definitiva na utilização de fungicidas metil–Mercúrios, que causam danos ao sistema nervoso humano, permitindo somente o uso dos tipos metoxi–metil e aril–mercúricos, que não apresentam problemas.

O cientista Valdemar Ferreira, que preside o grupo de trabalho que estuda a regulamentação da aplicação de produtos saneantes, disse que "um estudo estará concluído no final de agosto próximo, regulamentando o uso e aplicação de defensivos agrícolas, que agora são aplicados, em vários casos, de maneira irregular, causando intoxicação nas pessoas e animais".

– É um estudo demorado a catalogação de todos os pesticidas, que são mais de 300, apresentando mais de seis mil formulações. Até o final de agosto já teremos condições de dizer quais poderão ser vendidos livremente ou com restrição.

Salientou que "no caso da restrição, só agrônomo responsável poderá dar uma prescrição para que seja vendido. Na realidade, isto significa também a valorização da profissão de agrônomo, que e de grande valia". Explicou que essa tese foi transformada em lei no Estado de São Paulo há oito anos, mas não vem sendo aplicada.

Surgiu num momento em que havia problema causado por aplicação de fungicidas mercuriais orgânicos em tomates, como agora essa determinação de uma prescrição por parte dos agrônomos para aplicação de fungicidas ainda não foi utilizada.

O Ministério da Agricultura deverá oficializar, nos próximos dias, o seu curso para formação de especialistas em aplicação de pesticidas agrícolas, que já existe na divisão de mecanização além de fazer teste para credenciar alguns cursos que já são realizados por empresas privadas.

Construa sua "CASA DE PRAIA" com madeiras e materiais de construção de

PHILIPPI & CIA.

a casa do construtor

Centro – Estreito e Balneário Camboriú

Fones: 6520 – 6368

Distribuidora

REVISTAS SEREIA

A. Garibaldi, 37 L/2

Temporada
Dree Flirty
Conj. Econômica
Pesquisa Escolares
Corte & Costura
Imortais Literatura:
D. João da Câmara
Jorge Amado: Dona Flor e seus Maridos
2a. Guerra Mundial:
AFRIK KORPS
Vida a Dois
Revoluções no. 5
CASTRO ALVES
UNIVERSO
Atividades

Governo quer aproveitar mais os recursos carboníferos de SC

A expansão em curso da atividade siderúrgica clássica, as dificuldades de importação e os preços cada vez mais elevados do carvão nos mercados internacionais trouxeram, como consequência, a previsão do aumento de consumo do carvão metalúrgico nacional, em termos jamais previstos.

A afirmação é do general Francisco Mello Soares, assessor técnico da presidência do Conselho Nacional de Petróleo, em relatório enviado ao general Araken de Oliveira, presidente do órgão, relativo ao aproveitamento da Siderúrgica Sul Catarinense S.A. (SIDERSUL) no processo do desenvolvimento de projetos que tem como base a utilização do carvão catarinense.

Explica o técnico do *CNP* que de acordo com os estudos feitos para a implantação de minas mecanizadas, ficou evidenciado que o Brasil atingirá o ano de 1980 com um estoque de 5 milhões de toneladas de carvão-vapor (matéria-prima para o termo-eletricidade). Tudo indica, porém, que as previsões do Conselho Nacional de Siderurgia (Consider) com relação ao carvão metalúrgico nacional serão facilmente ultrapassadas, e assim é de se prever que esse estoque de carvão vapor tenderá a aumentar – acentuou – no entanto – assinala o general Mello Soares – pelo que está determinado, caberá as Centrais Elétricas do Sul do País (Eletrosul) adquirir todo esse estoque, o que representará só para os cinco milhões de toneladas, ao preço atual, uma imobilização de capital de quase 400 milhões de cruzeiros.

Defende o assessor do presidente do CNP que, nestas condições, é urgente se pensar em novos usos para esse enorme volume de carvão vapor. "Sabemos que não é aconselhável o seu emprego somente para a geração de energia elétrica. Seria desperdiçar uma formidável fonte de matéria-prima utilizável em atividades mais úteis para a economia nacional, quando possuímos um vasto potencial hidráulico, de onde poderemos extrair a maior parte da energia elétrica necessária ao nosso desenvolvimento".

– Atualmente, o carvão vapor só tem emprego na geração de energia elétrica. Há em Santa Catarina, instalados, 259 mil Kw e programada a instalação de mais 250 mil Kw, o que já é um bom volume de energia gerada com o carvão, bastante para atender as ocasiões em que acontecer a redução dos volumes de água nas barragens, em consequências de seca mais prolongadas no Sul.

Diante desses fatos, acrescenta o general Mello Soares, surge, então, a idéia do aproveitamento da Sidersul como empresa piloto para desenvolver os estudos necessários à busca de novos empregos para o carvão catarinense.

Assinala o técnico do Conselho Nacional do Petróleo que a implantação dessa empresa, que se responsabilizará pela quantificação e o efetivo aproveitamento racional e integral do pontecial das reservas conhecidas, são tarefas exigentes de estrutura especial, capaz de elaborar a programação racional e concludente de pesquisas.

– Entretanto, os vultosos investimentos, os riscos naturais, principalmente em pesquisas, não tem como se prescindir de substancial apoio governamental qu por sua vez irá gerar a necessidade de controle efetivo e constante, cujo exercício será, como segurança, se for executado através de controle acionário. Considera o general Mello Soares que a criação de uma empresa de capital misto, com controle acionário estatal, como solução ideal, para promover as necessárias pesquisas técnico-econômicas no campo siderúrgico, químico e energético e desenvolver os projetos resultantes, principalmente no campo da carboquímica.

Azeredo: a proposta de um encontro com Geisel partiu de Peron

Ao desembarcar ontem ao meio–dia, no aeroporto militar de Brasília, procedente de Buenos Aires, o ministro Azeredo Silveira, das Relações Exteriores, declarou que partiu do presidente Peron a proposta do encontro com o presidente Geisel, embora a resposta positiva brasileira estivesse engatilhada.

– No encontro de meia hora que mantive com o presidente Peron – afirmou – fui interrompido no meio da conversa para responder à pergunta de como o presidente Geisel receberia a idéia de um encontro com eie. Respondi que com o mesmo interesse e empenho.

Ao desembarque, na estação presidencial do aeroporto militar, compareceram os chefes diplomáticos do Itamaraty e o embaixador da Argentina, José Maria Álvares de Toledo.

O chanceler brasileiro parecia cansado, mas ainda assim destacou a importância da reunião da Bacia do Prata, chamando atenção para o relatório final, denominado "declaração de Buenos Aires", que descreve o propósito comum de se levar a frente projetos multinacionais de aproveitamentos dos recursos da bacia.

Em São Paulo, a Bienal Internacional do Livro

A III Bienal Internacional do Livro – BIL – será inaugurada hoje às 16h30m em São Paulo, pelo ministro Ney Braga, da Educação, e poderá ser visitada pelo público até o próximo dia 23, das 15 às 23h30m, no prédio da Bienal, no Parque do Ibirapuera.

A mostra reúne cerca de 30 mil volumes de 1.800 casas editoras de 25 países, incluindo os do leste europeu, distribuídos em 136 estandes. Para ver essa Bienal, apresentada como "uma homenagem à inteligência humana", serão cobrados ingressos ao preço único de Cr$ 3,00 e Cr$ 2,00 para estudantes.

A maior representação estrangeira é a dos Estados Unidos, com livros de 280 editôras, seguindo-se a União Soviética e a Inglaterra com 150 participantes. O Brasil apresentará publicações de 40 grupos editoriais, além de inúmeros pequenos editores.

NO CENTENÁRIO DO MOVIMENTO QUE ABALOU O MUNDO DA PINTURA A EDITORA TRÊS LANÇA:

2ª edição

O 1.º VOLUME OUTRA VEZ NAS BANCAS CR$ 30,00

Um livro de arte primorosamente impresso em papel importado, superluxo, com uma fidelidade na reprodução dos originais jamais alcançada no Brasil.

Com um livro que você encontrará toda quinzena nas bancas, você formará uma Biblioteca de Arte de valor inestimável.

BIBLIOTECA DE ARTE

OS IMPRESSIONISTAS

GAUGUIN RENOIR REDON PISSARRO
LAUTREC CÉZANNE MONET MANET
VAN GOGH DEGAS SEURAT SISLEY

Acervo: Biblioteca Pública SC - Hemeroteca Digital Catarinense

sabendo do perigo que isso pode provocar.
* Entram 300 carros por mês na cidade. Mais de 10 por dia, sem contar sábado e domingo. E saem quantos? Cada vez Florianópolis está mais congestionada; cada vez menos se consegue um lugar prá estacionar no centro florianopolitanc.
* A segunda ponte mais importante do Brasil estará ligando, em breve, o Streitcho à Ilha. Novamente.
* E Florianópolis terá um Aeroporto Supersônico, o opcional do Galeão, Rio.
* E a quantidade de pessoas anônimas e absolutamente incrível. Antigamente era impossível atravessar a Felipa ou outra qualquer rua, sem parar e parar e conversar e conversar. Hoje passa-se tranquilamente por entre mil e uma pessoas sem sequer cumprimentar. Quanto mais parar e conversar. Se bem que ainda se fofoca. E muito se namora. . .
* Florianópolis está recebendo, diariamente, levas e levas de gaúchos e paranaenses e outros afins – e estes estão invadindo todo o mercado de trabalho, fazendo com que o florianopolitano crie uma mentalidade de concorrência nunca dantes imaginada. E o homem da terra tem que sacar transas de cidade grande para poder sobreviver dentro de sua própria cidade.
* E já existem os casos de solidão coletiva. E já existem aqueles que falam sozinhos – coisa típica de outras cidades. E já há neurose em geral. Na geral. Já há o "neurótico do trân.ito". E já se anda em fila dupla nas ruas de Florianópolis (e eu fui dos primeiros há alguns poucos anos atrás). E já há congestionamento na Frei Caneca – que por sinal já tem uma sinaleira. A rua da minha infância. Já. JÁ. FLORIANÓPOLIS É JÁ.

Os golpes já se tornaram frequentes.

Os vendedores de carnês falam em prêmios e facilidades. E...

As autoridades policiais recebem a cada dia novas denúncias contra esse comércio

Agora, mais do que nunca, o catarinense anda à caça de sorte ou a sorte à caça dele, pois nunca o comércio dos conhecidos carnês foi tão próspero.

Por todos os cantos da cidade, em todas as esquinas, os vendedores esperam os inocentes transeuntes que já não têm condições de evitar a compra, tão "esclarecidos" estão sobre suas possibilidades pela abundante propaganda.

COMPRA SEM ESCOLHA

Tudo o que se evidencia nas propagandas dessas promoções são as vantagens dos compradores, "a fortuna ao alcance de todos" e coisas assim. A promoção comercial, razão que leva a legalização desse "jogo de azar", nunca e comentada. E como a simpatia dos apresentadores dos programas promocionais, que dada a longa duração têm o efeito de verdadeira lavagem cerebral, muitas vezes os prósperos proprietários das firmas, não dão margem a desconfianças, todos ficam convencidos pela ecenação e felizes quando conseguem adquirir qualquer desses planos.

Mas, o reverso da moeda para a grande maioria, os não sorteador, torna-se claro na hora de receber as mercadorias compradas à prazo com altos juros e sem oportunidade de grande escolha de tipo e muito menos de qualidade, a verdade da promoção.

E tudo é engendrado de tal forma que, na maioria das vezes, nem assim o descontentamento aflora e o comprador estupidamente contente em poder reaver o dinheiro empenhado com o intuito de ganhar um "maravilhoso prêmio", além de uma aparição na TV.

NÃO SE DISCUTE

Mas, se o comercio é válido ou não, já não se discute mais. Discute-se apenas se entre os inúmeros vendedores há, além da honestidade de cada um, uma fiscalização por parte de alguma autoridade, porque as fraudes existem em número muito maior do que os queixosos das delegacias de furtos e defraudações. Também nas cidades mais desenvolvidas mas principalmente no interior, os golpistas da sorte atuam, enganando aqueles que procuram a anunciada fortuna fácil, ao menos na boca de alguns desonestos e prosadores vendedores.

Assim, por falta de fiscalização, não só a população mas também os vendedores que trabalham com honestidade, vêm sofrendo uns por serem enganados e outros por serem incluídos no descrédito popular, em vista das fraudes que todos têm notícias.

INCENTIVO A GOLPES

Ajudados pela propaganda que prepara os compradores até um ponto quase ideal, os vendedores preocupados com a comissão que aumenta a cada bilhete vendido, em alguns caso., estimulados pela ambição, exageram nas vantagens para incentivar a compra.

Serão criminosos ou vítimas? Apesar de serem acusados de vigaristas, em muitos casos são frutos desse "comercio absurdo mas legalizado" que pode ser questionado em termos de honestidade comercial ou, em outras palavras, venda consciente de "gato por lebre".

253 carros multados em apenas sete dias

Com uma arrecadação superior a Cr$ 15 mil

Tendo em vista o que estabelece o parágrafo IV do Art. 199 do Regulamento do Código Nacional de Trânsito e para que o multado possa se beneficiar com o Art. 217 que dispõe sobre o prazo para interposição de recursos contra a decisão da Autoridade, o Departamento Estadual de Trânsito – DETRAN – comunica que no período de 20 a 26 do corrente foram multados 253 carros, arrecadando para os cofres públicos a quantia de Cr$ 15.132,00.

A relação dos veículos é a seguinte:

Multas de 10% do salário mínimo – Cr$ 35,00 – AA–0017 AA–0163 AA–0422 AA–0535 AA–0673 AA–0988 AA–1061 AA–1151 AA–1128 AA–1208 AA–1242 AA–1306 AA–1413 AA–1451 AA–1598 AA–1736 AA–1816 AA–1876 AA 1887 AA–1983 AA–2347 AA–2483 AA–2513 AA–2940 AA–3009 AA–3244 AA–3326 AA–3326 AA–3379 AA–3677 AA–3701 AA–3770 AA–4135 AA–4145 AA–4174 AA–4313 AA–4379 AA–4389 AA–4553 AA–4488 AA–4895 AA–4900 AA 5050 AA–5085 AA–5188 AA–5239 AA–5398 AA–5491 AA–5513 AA–5679 AA–5937 AA–6015 AA–6043 AA–6043 AA–6095 AA–6136 AA–6340 AA–6368 AA 6577 AA–6627 AA–6655 AA–6716 AA–6978 AA–7061 AA–7169 AA–7297 AA–7508 AA 7556 AA–7717 AA–7848 AA–7955 AA–7955 AA–7955 AA–7974 AA 8014 AA–8161 AA–8284 AA–8503 AA–8522 AA–8644 AA–8664 AA–8729 AA–8731 AA–8790 AA–8969 AA–9062 AA–9361 AA–9389 AA–9429 AA–9578 AA–9610 AA–9697 AA–9705 AA–9705 AA–9953 AB–0105 AB–0180 AB–0288 AB–0432 AB–0439 AB–0532 AB–0871 AB–1010 AB–1459 AB–1487 AB–1547 AB–1558 AB–1566 AB–1649 AB–1661 AB–1717 AB–1972 AB–2113 AB–2141 AB–2160 AB–2346 AB–2505 AB–2606 AB–2707 AB–2739 AB–3040 AB–3076 AB–3358 AB–3484 AB–3684 AB–3685 AB–3716 AB–3746 AB–3800 AB–3813 AB–3855 AB–4034 AB–4154 AB–4395 AB–4456 AB–4557 AB–4700 AB–4715 AB–5004 AB–5027 AB–5161 AB–5247 AB–5353 AB–5677 AB–5968 AB–6015 AB–6059 AB–6283 AB–6330 AB–6403 AB–6423 AB–6677 AB–6709 AB–6874 AB–6889 AB–7289 AB–7340 AB–7345 AW–0962 AW–1085 AW–1145 AW–1346 AV–0035 CE–0455 CE–0556 CE–0788 CE–9425 CM–0048 CM–0048.

Multas de 15% do salário mínimo – Cr$ 53,00 – AA–0293 AA–0669 AA–1170 AA–3360 AA–4115 AA–4264 AA–5085 AA–5513 AA–6018 AA 8099 AA–8560 AA–8850 AB–1538 AB–2693 AB–3003 AB–3343 AB–3996 AB–4066 AB–4364 AB–5698 AB–6265 AB–6522 AW–0084 CE–0018

Multas de 20% do salário mínimo – Cr$ 70,00 – AA–0053 AA–0099 AA 0145 AA–2046 AA–2640 AA–2735 AA–2912 AA–3029 AA–6606 AA–6755 AA–7338 AA 8671 AA–8671 AA–9844 AB–0587 AB–1580 AB–2711 AB–3014 AB–4274 AB–5038 AB–5498 AB–6408

Multas de 40% do salário mínimo – Cr$ 140,00 – AA–0589 AA–4838 AA–5057 AB–1193 AB–5006 AX–0060 AA–635 Moto.

Multas de 50% do salário mínimo – Cr$ 175,00 – AA–0544 AA–0980 AA–1387 AA 1628 AA 1726 AA–2439 AA–2940 AA–4703 AA–5505 AA–7252 AA–7985 AA–8400 AA–9133 AA–9264 AB–0421 AB–0376 AB–0654 AB–1953 AB–2045 AB–3124 AB–4180 AB–4323 AB–4323 AB–5545 AB–5908 AB–6795 AB–6805 AB–7074 AB–7474 AB–9589 AX–0042.

Foi apreendida a CNH de no. 330.251-SC, pertencente a Vilmar José de Souza, de categoria Profissional, até que se submeta a novos exames médico, técnico e psicotécnico. Se durante o período da apreensão, for o motorista encontrado dirigindo, terá sua Carteira cassada, conforme preceitua o tiem I do Art. 200 do Regulamento do Código Nacional de Trânsito.

Tornou-se sem efeito a CNH de no. 58.989–SC, de categoria Profissional, pertencente a Josef Zieher, restituindo-se ao habitilitado sua CNH de categoria Amador, até que satisfaça as exigências legais.

O menor chora ao confessar o crime

Itajaí (Sucursal) – Atendendo determinação do Sr. Hercílio dos Santos, Delegado de Polícia da Comarca de Itajaí, o Comissário Azevedo, com a colaboração de outros policiais prosseguiu por vários dias as investigações relacionadas ao homicídio praticado na madrugada de domingo no Bairro do Matadouro, quando foi assassinado Francisco Manoel Cordeiro, um jovem de 16 anos residente naquele bairro. Diante das investigações e com a detenção de dois elementos suspeitos, os marginais Manequinha e Edson, o Comissário Azevedo chegou a conclusão de que o homicida era Silvio Pereira dos Santos, também com 16 anos de idade, natural de Ibirama e residente à rua Albano Schmidt, no Distrito do Boa Vista em Joinville, já com várias passagens pelas Delegacias de Itajaí e Joinville.

O Comissário Azevedo e o motorista policial Vicchietti, contando com a colaboração de elementos da Rádio Patrulha, conseguiu prender o assassino que se encontrava escondido num velho casarão abandonado nas margens do Rio Itajaí-Açu, perto da Estação Rodoviária. Silvio Pereira dos Santos foi levado na presença do Delegado Sr. Hercilio dos Santos, que chorando, confessou que foi ele o autor da morte de Francisco Manoel Cordeiro Afirmou que matou Francisco acidentalmente, quando brincava com o revólver Rossi calibre 32. Durante o acidente ele estava em companhia de Manequinha e Edson, após terem retornado de uma sessão cinematográfica. Ainda em seu depoimento Silvio Pereira dos Santos confessou que foi o autor em companhia de outros dois ladrões de um grande arrombamento na Loja Stein em Joinville. Pela Delegacia de Polícia está sendo feita a Investigação de Menor e Silvio encontra-se recolhido a cadeia de Itajaí. O revólver usado no crime foi jogado por Silvio nas águas do Rio Itajaí-Açú.

Planos (em debates) contra a marginalização

Criciúma (Sucursal) – Estiveram reunidos no Auditório do Colégio Madre Tereza Michel, para discutir o problema do menor criciumense dentro do Plano Estadual de Prevenção da Marginalização do Menor, o representante da FUNABEM, Rogério Matos, representante da Secretaria dos Serviços Sociais do Estado, da Coordenação Estadual do Plano e ainda assistentes sociais do município e Prefeito Municipal.

O Prefeito apresentou o problema do município salientando que correspondente ao crescimento urbano também se eleva o índice de marginalização do menor e Criciúma não conta com uma entidade de atendimento para esse caso. "Dentro do Plano Estadual de Prevenção da Marginalização do Menor, já estamos tomando as providências cabíveis e agora também intensificadas".

Rogério Matos expôs a política da FUNABEM que tem como princípio atender o menor da própria comunidade e o internamento com ultimo recurso. "O Plano visa incrementar as entidades de assistência ao menor, levando-as mais junto das caracteristicas familiares ou transformar as antigas entidades no sentido de aproximamento íntimo a estas características".

Revelou que o plano prioritário é atender os menores na própria comunidade. O internamento "diminui em alto grau o calor da família, além do dispêndio que isto pode causar ao município, e seria mesmo impossível internar todos os menores marginalizados". Para isso – disse –, foi montado em todo território nacional, centros de recuperação e triagem onde são selecionados os que devem ou não devem ser internados. Dentro do plano, objetivamos pelo menos interromper a proliferação dos pequenos marginalizados, caso não seja possível, diminuí-la. Muita gente esquece o menor por que pensa que ele não rende.

AMOSTRA

Uma projeção de eslaides pelo representante da FUNABEM, serviu de amostra para a explicação das origens do crescimento do índice do menor marginalizado.

Acrescentou que na maioria dos casos, é proveniente do exodo rural. Sao famílias que decepcionadas com a má safra se dirigem para as cidades grandes sem capacitação nenhuma e sentem dificuldades na integração. Formam os cinturões em torno da cidade criando as malócas ou favelas. A atuação da Fundação visa interromper este ciclo de marginalização. Concluiu dizendo que para o plano atingir seus objetivos, deve encontrar os recursos na própria comunidade com a participação de estudantes voluntários para ocupar essas crianças, levando-as a deixar a ociosidade por uma ocupação sadia.

Scotland Yard vence o crime

O Chefe da Scotland Yard disse ontem em Londres que a polícia está começando a ganhar a guerra contra o crime.

"No que se refere a crimes graves, o número de pessoas condenadas a prisão ou que aguardam julgamento não tem precedentes na história da Scotland Yard", afirmou Sir Robert Mark, comissário da polícia metropolitana de Londres, em seu relatório sobre o ano de 1973. Sir Robert atribuiu o sucesso da polícia em capturar criminosos profissionais às modificações que introduziu na organização para tentar aumentar a eficiência e elevar o moral dos detetives.

O número de roubos caiu em 15 por cento em relação ao ano anterior. Os assaltos a Bancos diminuiram uma média de cinco a seis por mês, até atingir dois por mês.

Os crimes violentos no entanto, aumentaram em 13 por cento em 1973, e o assalto a lojas a nove por cento.

Os roubos de carros aumentaram em 13 por cento: atualmente os londrinos têm uma chance em 40 de terem seu carro roubado.

A polícia de Londres conta com um déficit de cinco mil oficiais, sua força autorizada é de 26 mil policiais. Sir Robert disse que a falta de interesse dos jovens em seguir a carreira policial se devia "às exigências da vida policial em Londres".

A public vai fechar dia 15. A quadra está muito satisfeita com isto.

É. Dia 15 foi decretado feriado na PUBLIC.
Em homenagem à QUADRA. Ou melhor, ao 100º (leia-se centésimo) filme da QUADRA.
Assim sendo, a PUBLIC entra com o feriado e a homenagem; a QUADRA com a carne e o chopp. Tudo porque foi a PUBLIC quem nos fez o pedido de número 100, com a seguinte ficha:
Cliente: Emedaux.
Filme: "Uma nova maneira"
Processo: Color
Natureza: ao vivo
Duração: 30 segundos
Bitola: 16 mm

Este pedido tem um significado muito importante para nós. Representa um ano de muita atividade, em que conseguimos colocar à disposição das agências e anunciantes diretos uma perfeita estrutura de fornecimento de filmes comerciais para cinema e TV. Mais ainda, representa a confiança de todo o meio publicitário numa empresa genuinamente catarinense.
E a PUBLIC é o exemplo deste meio, não só com o pedido nº 100, mas também com os 26 anteriores.
Por tudo, a QUADRA está satisfeita. Até mesmo com o "fechamento" da PUBLIC.
Afinal, todo publicitário também tem seu dia de churrasco e chopp.
P.S. Gostaríamos de que todos os nossos Clientes participassem da confraternização, mas infelizmente estamos comemorando apenas o 100º filme. Ah! se fosse o 1.000º...

QUADRA/SOM + IMAGEM + COMUNICAÇÃO LTDA
Rua Padre Roma, 125 - 2º andar - conj. 8 - Tel. 2523 - Fpolis.

anuncie em ônibus

O público mais fiel para o seu anúncio é o passageiro de coletivos. 160.180 vezes por mês sua mensagem é lida OBRIGATORIAMENTE. Além de barato, seu anúncio é impresso em SILK–SCREEM, em cores atraentes. Escolha as linhas de bairros de maior frequência em Florianópolis e grande Fpolis. Receba nosso representante para maiores informações.

Veicular Publicidade Ltda.
Rua Des. Pedro Silva, 1140 – ITAGUAÇU – FPOLIS.

Acervo: Biblioteca Pública SC - Hemeroteca Digital Catarinense

Produtores querem soja em saca por Cr$ 65,00

Apesar de todas as medidas de incentivo adotadas pelo governo visando melhorar a remuneração do produtor de soja – isenção de 25% do ICM e liberação do preço do oleo –, as classes produtoras estão na expectativa de que as autoridades fixem, em julho próximo, um preço mínimo para a soja em grão entre Cr$ 65,00 e Cr$ 70,00 a saca, como única maneira de não ocorrer uma queda de produção na safra de 1975.

Este e o argumento do presidente da Cooperativa Regional Tritícola Serrana (Contrijuí), do Rio Grande do Sul, Rubem Ilgenfritz da Silva, acrescentando a atual crise verificada no abastecimento interno não é culpa dos produtores, pois as indústrias já possuem estoques de quase dois milhões da soja em grão prontos para ser beneficiados.

Mais adiante o diretor da Contrijuí delineou o seguinte quadro para o soja: os incentivos proporcionados pelas autoridades econômicas foram aquém do esperado pelos produtores. Entretanto, a normalização do setor vai depender muito da situação do farelo no mercado internacional. No momento, o farelo de soja está sendo cotado a 110 dólares a tonelada, cerca de 80 dólares a menos do que o preço do soja em grão, o que vai ocasionar dificuldades para o mercado. No entender de Rubem Ilgenfritz, se o farelo de soja não ultrapassar a 120 dólares a tonelada, o produtor receberá uma remuneração menor e vai se sentir desestimulado.

Apesar de todas essas irregularidades, o representante gaúcho acredita que as indústrias irão entregar a caixa de 36 latas de oleo de soja – nos supermercados – a Cr$ 210,00, o que dará um preço médio para a lata de 900 ml de Cr$ 6,50. Entretanto, ele ressalta que os produtores estão entregando o soja, em intervalos regulares, aos industriais, inclusive usando sistema de vendas à consignação.

As causas remotas da atual crise do soja, segundo Ilgenfritz, foram além da retração normal dos preços, a decisão do governo em proibir as exportações até o dia primeiro de maio passado e a fixação do confisco cambial de 250 dólares a tonelada, o que prejudicou o produtor, já que entre março e maio, meses onde ocorreram as melhores cotações do mercado externo – entre 220 e 250 dólares a tonelada – não se pode comercializar o produto.

Volks tem planos para investir na agropecuária

O presidente da Volkswagen do Brasil, Sr. Wolfgang Sauer, entregou ao ministro Alysson Paulinelli, da Agricultura, o seu projeto agropecuário para a Amazônia, que prevê investimentos de Cr$ 282 milhões, até 1982, para a formação de um rebanho de 110 mil bois destinados à produção de carne.

No encontro, o presidente da Volkswagen afirmou que, embora não estivesse falando em nome de outros industriais de São Paulo, podia garantir que inúmeros empresários paulistas estão interessados em investir na Amazônia, cuja área ele acredita estar em pouco tempo nas mesmas condições de desenvolvimento do norte do Paraná.

O ministro Paulinelli aproveitou o encontro para assinalar o interesse do Governo em ver os empresários investindo na Amazônia, embora ressaltasse que esses investimentos deverão ser aplicados de maneira racional, de modo a evitar a especulação da terra. No entender do ministro, as novas empresas que se formarão na Amazônia serão fundamentais para o desenvolvimento social e econômico da área, desenvolvendo as amplas possibilidades de mercado e promovendo a integração da pequena, média e grande empresa agrícola.

O projeto da Volkswagen, que deverá ser aprovado pela Sudam – Superintendência do Desenvolvimento da Amazônia – será desenvolvido pela Companhia Vale do Rio Cristalino, para a implantação de uma grande fazenda de criação de gado – numa área de 139.640 hectares – destinados à criação de gado bovino no município de Santana do Araguaia, no sudoeste do Estado do Pará.

Já foram iniciados os trabalhos de desmatamento dos 69.400 hectares que serão utilizados na formação das pastagens artificiais. A metade da propriedade, nos termos do Código Florestal. Tendo em vista a manutenção do equilíbrio ecológico, será preservada em seu estado natural, além da criação de dois mestiços para abate, a Companhia Vale do Rio Cristalino manterá um plantel fino de reprodutores e matrizes da raça Nelore para incorporação e melhoria genética do rebanho em geral.

A efetiva ocupação dos primeiros quatro mil hectares de pastagens será em 1975, ano em que o rebanho vai estar perto de 4.500 cabeças. Em 1977 já estarão consolidados os 14 mil hectares de pastos e a fazenda contará com um rebanho de 16.500 animais mestiços e mais 700 cabeças no plantel fino de reprodutores e matrizes.

Calçados: exportação leva missão brasileira aos EUA

O Governo decidiu enviar uma missão aos Estados Unidos, com o objetivo de apresentar ao Departamento do Tesouro dos EUA, a posição brasileira diante da acusação de "Dumping" apresentada por alguns fabricantes locais em relação às exportações brasileiras de calçados.

A decisão foi tomada em reunião que se realizou no Itamaraty, sob a presidência do chefe do Departamento Econômico, ministro Paulo Nogueira Batista. Foi examinada a pauta de reuniões que a missão governamental deverá manter em Washington, para tentar levantar as acusações protecionistas, que poderão afetar as vendas de calçados brasileiros naquele país (que é o maior comprador).

A queixa de que o Brasil estaria cometendo "Dumping" com suas exportações de sapatos foi feita há vários meses por fabricantes locais (provavelmente influenciados pelos tradicionais exportadores italianos e espanhóis) ao Departamento do Tesouro, que por seu lado dispos-se a verificar se os incentivos à exportação concedidos pelo Brasil representavam benefícios ilegais.

A decisão de enviar a missão foi determinada por ter encerrado no dia 8 o prazo concedido pelo Departamento do Tesouro para que o Brasil apresentasse uma defesa à acusação.

Brasil trocará minério de ferro por carvão canadense

O Brasil vai comprar carvão do Canadá, e para negociá-lo chega segunda-feira a Brasília uma missão comercial chefiada pelo vice-ministro de indústria e comércio de Alberta (província canadense), Sr. Donald Mc Eachram.

Em troca do carvão o Brasil oferecerá minério de ferro para as usinas siderúrgicas de Alberta e da costa do Pacífico canadense. Além da negociação do carvão, a missão comercial pretende oferecer assistência técnica para programas brasileiros de exploração petrolífera e construção de oleodutos.

A troca de carvão canadense por ferro brasileiro foi explicada hoje em nota divulgada pelo Itamaraty. A operação pode parecer inviável se for considerado que o Canadá é, como o Brasil, um grande exportador de ferro.

Mas no caso da troca de carvão por ferro brasileiro, a operação apresenta-se viável devido ao alto preço do ferro canadense que é produzido na costa atlântica. O Brasil poderá exportar ferro para a costa oeste do Canadá valendo-se do barateamento do frete. Os mesmos navios graneleiros que trouxerem carvão da costa oeste canadense poderão levar ferro até Vancouver, onde o minério brasileiro chegaria a preços mais baixos que o ferro canadense da costa atlântica.

A missão comercial canadense visitará Brasília, São Paulo, Santos, Salvador, Rio de Janeiro e Vitória. A agenda de negociações não está restrita à troca de carvão por ferro, embora seja este o tema principal. Há também os seguintes ítens a serem negociados: exportação de enxofre canadense; importação pelo Canadá de rochas fosfatadas; venda de equipamentos agrícolas pesados ao Brasil à política habitacional brasileira; o desenvolvimento dos sistemas de transportes no Brasil; possibilidades de incrementar o intercâmbio comercial entre os dois países; assistência técnica canadense ao projeto de levantamento do potencial mineral de Goiás; e interesse brasileiro por importar "know-how" e tecnologia canadenses.

Operação com Peru em estudos no Itamarati

Por entender que o intercâmbio entre o Brasil e o Peru "ainda está longe de condizer com o crescimento global registrado pelo comércio exterior dos dois países nos últimos anos", o Itamaraty resolveu se empenhar numa ofensiva comercial visando a instruir os exportadores nacionais a operarem no mercado peruano.

Um estudo amplo sobre as relações econômicas entre os dois países acaba de ser publicado pela Secretaria Geral de Promoção Comercial. O trabalho ressalta que "à semelhança do Brasil, o comércio exterior do Peru tem sido o fator mais dinâmico de sua economia, sem que essa tendência tenha repercutido no intercâmbio entre os dois países".

Apesar de o Brasil não manifestar desejo em estender a Transamazônica até algum ponto do território boliviano (essa estrada termina seus caminhos na fronteira desse país) e de ser o general Velasco Alvarado, o único chefe de Estado de país limítrofe que não manteve encontro com o ex-presidente Médici, durante o governo anterior; não esmorece as autoridades da Casa do Rio Branco de levar adiante uma política de boa-vizinhança com o incremento das relações comerciais com seus parceiros continentais.

EXPORTAÇÕES

As exportações brasileiras para o Peru, em 1972, totalizaram, segundo dados da Cacex, 32.157 dólares (valor Fob), sendo os dez primeiros itens exportados: automóveis até 800 quilos, óleo de soja, acessórios para veículos, caminhões até quatro mil quilos, camionetas de uso misto, brocas e cordas para a perfuração de rocha, máquinas de costura de uso doméstico; bulbos para cinescópio de Tv, camionetas de carga, furgões e semelhantes.

A publicação do Itamaraty estimula o exportador brasileiro a procurar novos itens de exportação assinalando que "dentro da Alalc, o Peru já concluiu com o Brasil e demais Estados signatários do tratado de Montevidéu, negociações outorgando concessões tarifárias, aproximadamente 480 produtos (desde frutas em conservas e castanha de caju a tratores e moinhos de café".

Bolsas de SP e Rio terão um superfundo

A constituição de um superfundo, com recursos do PIS e do Pasep para atuar no mercado de ações e o financiamento pelo Banco Central para que as bolsas do Rio e São Paulo implantem sistemas de custódia geral são duas das medidas que poderão ser concretizadas nas próximas semanas.

As decisões não estão sendo concebidas, nos órgãos técnicos oficiais, como suportes das cotações do mercado, mas sim como fatores do seu aperfeiçoamento. Para mais tarde pode ser também prevista a regulamentação dos fundos de pensão.

A custódia geral para as ações negociadas foi projetada pelas bolsas do Rio e de São Paulo há mais de três anos. Trata-se simplificadamente de um sistema que permite manter guardadas na própria bolsa as cautelas representativas das ações nela registradas e registrar por computador as transferências de propriedade desses títulos. Os acionistas receberiam periodicamente o extrato de sua carteira, da mesma forma como recebem hoje o extrato de sua conta corrente, emitido pelo computador de seu Banco.

Do ponto de vista técnico, não parece haver dificuldade na implantação do sistema, as dificuldades se localizam no custo operacional dessa implantação. O Banco Central estaria, segundo as informações disponíveis, disposto a financiar essa operação, para contribuir com a medida no sentido do aperfeiçoamento do mercado.

Reis Veloso fala da alta credibilidade do Brasil

O ministro Reis Veloso, da Secretaria de Planejamento da presidência da República, disse num almoço, com 67 empresários da Business Internacional Corporation, que nos ultimos dois meses entraram no País cerca de 2 bilhões de dólares em investimento, o que comprova a alta credibilidade do País.

Falando sobre as taxas de crescimento e o controle de inflação, anunciou que em junho o índice de custo de vida atingiria taxas inferiores aos 2 por cento. O crescimento econômico poderá chegar aos 10 por cento este ano, porque o setor industrial vem crescendo à taxa de 15 por cento e a agricultura poderá atingir as taxas de 8 ou 12 por cento.

Sobre a balança comercial, o ministro explicou que o Comcex examina mensalmente os resultados das nossas operações com o Exterior. Este ano, o deficit será em torno dos 2 bilhões de dólares, más que a posição do presidente Ernesto Geisel é de que se reduza esse deficit, a partir do próximo ano, para apenas 1 bilhão e 500 milhões de dólares.

O deficit em conta corrente não deverá ser maior que 15 por cento do total dos investimentos efetuados no País. Quanto à entrada de capital estrangeiro, o ministro disse que não há restrições legais ao ingresso desses recursos, mas o Governo procura orientar esses investimentos com os mecanismos mais econômicos dos incentivos. "O Brasil precisa assimilar poupança "management" e tecnologia do exterior para consolidar sua posição de potência emergente".

O ministro Reis Veloso ressaltou que a partir do início de 1975, já poderiam ser notados os primeiros resultados da atuação das três empresas subsidiárias do BNDE (Ibrasa, Embramec e Fibase), que fornecerão financiamentos a um prazo mais longo para as empresas nacionais. O Governo pretende acelerar investimentos, mas eliminar os gastos com ítens considerados supérfluos ao desenvolvimento nacional.

A bauxita brasileira será a mais exportada do mundo

O Brasil, de importador, tornar-se-á um dos maiores exportadores mundiais de bauxita em 1978, quando, em primeira fase, está prevista a exportação de 3.350 mil toneladas de bauxita, dando início a exploração das reservas brasileiras, hoje calculadas em torno de quatro bilhões de toneladas.

A perspectiva está assinalada no comunicado conjunto do consórcio internacional que assinou finalmente hoje o compromisso de empreender o projeto de exploração das reservas de bauxita de oriximina, para (Rio Trombetas), através da Empresa Mineração Rio do Norte S/A.

O comunicado oficial abre afirmando que Vale do Rio Doce e Alcan Aluminium Limited (Canadá), "patrocinadores do projeto", confirmaram por estudos técnicos e financeiros adicionais, a viabilidade do empreendimento.

NOTURNO 74
DE TERÇA A SÁBADO · às 21,10
rádio guarujá
NOTURNO 74
UM PROGRAMA
oscar berendt
NOTURNO 74
colaboração, prof. A.SEIXAS NETO
sociedade, CELSO PAMPLONA
informasom, ALLAN BRAGA
comunicação, DAVINA PRATTES
phonogram·som, MIGUEL BERGLER
esportes, NEY BOTTO GUIMARÃES

COMPRE SEU PRESENTE NO PONTO CHIC

Rua Felipe Schmidt, 11
– Fone 4323 ,

Graças à tua generosidade, inúmeras famílias pronunciam esta frase diariamente. Outras nem mesmo precisaram abandonar a Cidade Azul. Mas, para o trabalho de reconstrução de seus lares, é preciso muito ânimo.
Muita coragem e fundamentalmente, condições.
Condições que só nós podemos lhes proporcionar.
Não vamos deixar que faltem alimentos e agasalhos em Tubarão, para que nossos irmãos tenham um mínimo de tranquilidade para trabalhar na tarefa de reconstrução.
AÇÃO SOCIAL ARQUIDIOCESANA DE FLORIANÓPOLIS
COM A COLABORAÇÃO DO LIONS CLUBE
ESTAMOS VOLTANDO PARA TUBARÃO

É fácil participar desta campanha: Basta comprar por apenas Cr$ 20,00 uma cautela da Campanha de Reintegração do Sul. Além de continuar ajudando, você concorre a um VW 1300, pela Loteria Federal.
Processo Ministério da Fazenda nº 0915 - 50477-74.
a. s. propague
CAMPANHA DE REINTEGRAÇÃO DO SUL

Acervo: Biblioteca Pública SC - Hemeroteca Digital Catarinense

AVAÍ

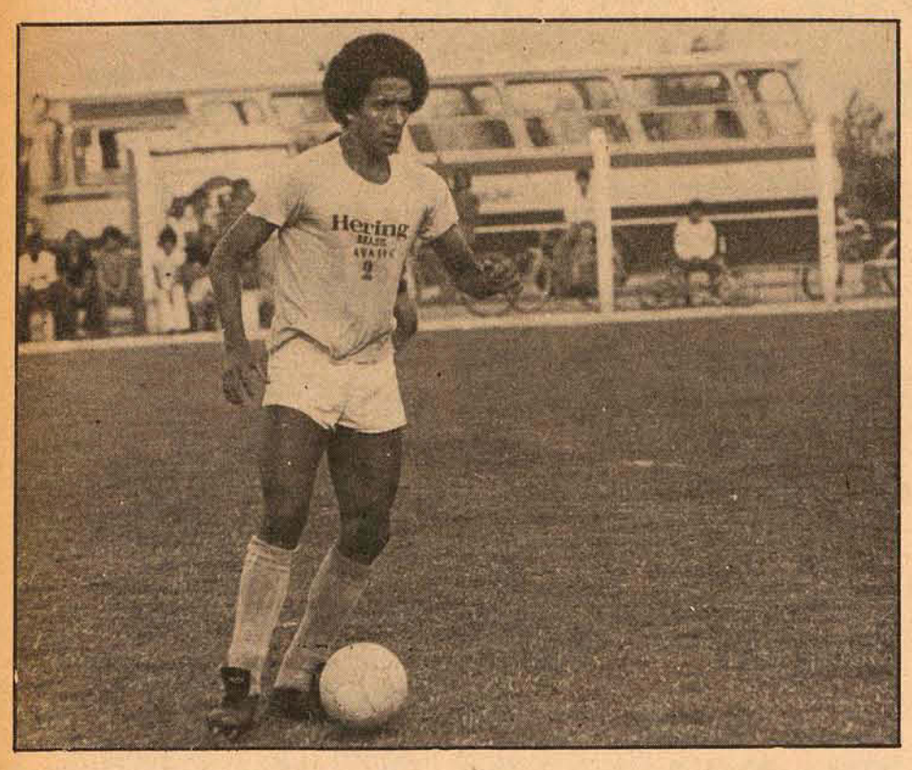

Jogadores do Avaí estão abalados com a lanterna

Com o limitado material humano que dispõe, Cordeiro disse que não poderá fazer milagres para o jogo com o Bahia. Como problemas, ele tem Zenon que voltou a sentir o joelho, mas Jaico, recuperado, entra no lugar de Souza.

O jogo do Brasil com a Iugoslávia, não chegou a alterar a programação do Avaí para o jogo de domingo contra o Bahia que marcará sua despedida no campeonato nacional deste ano. Isto porque, o treinador Manoel Cordeiro, com o limitado material humano que possui, não poderá fazer milagre. Ontem, ele marcou um trabalho técnico e tático no período da manhã e dispensou todo o plantel na parte da tarde. Como a preocupação dos jogadores era somente com o jogo do Brasil, o treinador deixou o pessoal com o preparador físico Paulo Alcione fazer uma leve recreação apenas para movimentar os jogadores, transferindo o treino tático e o coletivo para esta tarde. Neste treino, pretende o treinador ratificar seus novos métodos, para que o Avaí jogue mais ofensivo e defenda ao mesmo tempo se for necessário, com seis jogadores. No treino de quarta-feira na Palhoça, Cordeiro ficou satisfeito com a boa movimentação da defensiva e os deslocamentos rápidos de Paulo Roberto pela direita e Toninho pela esquerda. O coletivo de hoje, que servirá de apronto para o jogo de domingo está marcado para as 15 horas no estadio Adolfo Konder.

Embora haja a necessidade de vencer, para tranquilizar o plantel, psicologicamente abalado pela posição de lanterna no seu grupo, segundo Manoel Cordeiro, as coisas poderão se complicar ainda mais uma vez. Acontece, que no seu último jogo, o Avaí não se concentrará mais uma vez, e isto por uma razão muito simples: não tem dinheiro para pagar o hotel.

VAI SAIR

Manoel Cordeiro tem uma preocupação a mais para terminar bem o campeonato nacional. Além da necessidade da vitória, será a sua despedida como treinador do Avaí, pois na segunda-feira estará entregando o cargo a Valério Matos, diretor de futebol.

Embora haja interesse da diretoria na sua manutenção, ele dificilmente permanecerá pois, devido seus afazeres profissionais não poderá conciliar as funções de advogado e técnico.

Manoel Cordeiro está na direção técnica exatamente trinta dias e nas cinco partidas que orientou a equipe, ainda não venceu.

PROBLEMAS

Além de Zenon, que voltou a sentir a antiga contusão (joelho), dificilmente o lateral Souza poderá jogar domingo. Ontem novamente ele treinou sozinho numa das laterais e psicologicamente não tem condições. Jaico, já recuperado, jogará no seu lugar.

Figueirense esquece Fred e pensa no Fluminense

Afirmando que o futebol catarinense está por baixo, ignorando totalmente o clube que o promoveu, Fred não quer mais voltar a Florianópolis. Por outro lado, Lauro Burigo começa hoje cedo a trabalhar o plantel, visando o jogo contra o Fluminense.

Embora o Figueirense não tenha feito uma boa partida o treinador Lauro Búrigo ficou satisfeito com o empate, afirmando que o Vasco da Gama é uma das grandes equipes do futebol brasileiro e a sua classificação para as finais do campeonato nacional não foi por acaso.

A situação de Fred continua indefinida e somente no final do ano quando termina o seu empréstimo ao Vasco, é que o clube carioca vai se manifestar sobre a compra definitiva do jogador. Segundo o departamento de futebol do Figueirense, o negócio com o Vasco da Gama foi mal feito, pois o empréstimo de Fred deveria ser nas mesmas condições de Da Costa, Casagrande e Moacir, até o final do campeonato nacional. Inexplicavelmente, Fred foi cedido ao Vasco até o dia 31 de dezembro e por isso mesmo os dirigentes cariocas vão aproveitar ao máximo o jogador e definir a situação somente quando findar o prazo.

O jogador baiano afirmou após a partida que não tem interesse em voltar a jogar no futebol catarinense, preferindo continuar mesmo no Vasco ou em qualquer outro clube carioca. "Infelizmente o futebol daqui ainda está muito por baixo, esta é a realidade. Eu como profissional não poderia pensar de outra forma. Para voltar aqui só depois de alguns anos", e desceu as escadas do tunel correndo e quase tropeçando na máscara.

A renda do jogo de quarta–feira não deu o lucro esperado pelo Figueirense mas foi o suficiente para pagar ao Vasco a quota de Cr$ 53 mil cruzeiros. Desta quantia, o Figueirense retirou Cr$ 15 mil cruzeiros referente a uma parte do pagamento do passe de Fred.

Caco, depois do choque sofrido com Zanata, foi para o Hospital onde fez exame radiográfico e nada foi acusado. Ele voltará a campo esta manhã com todo o plantel para revisão médica e treinamento físico visando jogo de amanhã à noite, às 20h30m, contra o Fluminense da Guanabara.

O clube carioca chega a Florianópolis amanhã às 14h30m pela Transbrasil, devendo ficar no hotel Swenson. O Fluminense vai receber do Figueirense uma quota de Cr$ 30 mil cruzeiros e mais três diárias.

O Botafogo chega segunda–feira a Florianópolis para o jogo de quarta–feira à noite no Orlando Scarpelli, ainda como parte dos festejos dos 53o. aniversário de fundação do clube catarinense.

RESUMO

MOTONÁUTICA

A Federação de Vela e Motor em Santa Catarina está ultimando os preparativos para o I Campeonato Catarinense de Motonáutica que começa domingo às 9 horas na raia da baía sul. Aproximadamente 30 motonautas estarão participando da competição, com competidores catarinenses, paranaenses e gaúchos. O Veleiros da Ilha estará presente com cinco lanchas. Enquanto isso, os barcos da Classe Optimist continuam em treinamentos contínuos visando a eliminatória que vai apontar a equipe que participará do Campeonato Brasileiro em Brasília, no dia 13 de julho.

CICLISMO

Estão sendo aguardados em Florianópolis os ciclistas brasileiros que participarão no domingo da Prova Lagoa da Conceição, que tem percurso nas localidades de Lagoa (saída e chegada), São João do Rio Vermelho, Ingleses, Canasvieiras, e Santo Antonio de Lisboa. A competição tem a promoção da Fac e a Sociedade Amigos da Lagoa.

FUTEBOL DE SALÃO

As equipes do Besc e Instituto de Educação, líderes do campeonato citadino de futebol de salão, jogam esta noite no Ginásio Catarinense para disputar o título Olívio Lopes. Na preliminar, jogam os infantos-juvenis do Instituto de Educação e do Colegial. Na terça-feira começa o segundo turno do campeonato da cidade com a participação de todos os clubes e mantendo o mesmo número de pontos.

ATLETISMO

A modalidade de atletismo, que não pôde ser disputado no ultimo fim de semana em Florianópolis por causa das chuvas, ficou transferido para amanhã, às 9 horas, em Itajaí no estádio do Marcílio Dias. A competição faz parte dos IV Jogos Estudantis de Santa Catarina, disputados entre várias Coordenadorias de Ensino e que teve em Blumenau a vencedora. Os JESC são promovidos pela Divisão de Educação Física da Secretaria da Educação.

NACIONAL

Com medo, juiz validou gol só após o embarque

Somente após o embarque do juiz Júlio Cesar Cosenza para o Rio, às 9 horas de ontem, é que foi revelado o resultado do jogo Paissandu x Sampaio Correia, realizado na noite de quarta-feira. O juiz confirmou o resultado de 1 x 0 em favor do Paissandu, que, assim se classificou para o restante do campeonato nacional.

O resultado foi anunciado pelo presidente da Federação Paraense de Futebol, Coronel José Bahia, que recebeu a súmula com o relatório do juiz amazonense, validando o gol de Luizinho, marcado aos 45 minutos do segundo tempo. Ninguém entendeu, porém, a atitude do juiz, criando um problema desnecessário, já que poderia ter dado o resultado no próprio campo. Com isso adiou a festa dos paraenses.

Belém se preparou com muita antecedência para festejar a classificação do Paissandu, que só estava dependendo da vitória sobre o Sampaio Correia. O carnaval, com blocos e passeatas, estava preparado. A imprensa e rádios locais prepararam matérias especiais, com retrospecto da atuação do time e era praticamente certa a vitória, pois considerava-se o Sampaio um time fraco. A equipe maranhense entretanto endureceu o jogo e embora passando praticamente 90 minutos se defendendo desiludiu a imensa torcida.

Por isso, quando Luizinho marcou o único tento da partida, aos 45 minutos, a cidade explodiu em festas. O juiz Júlio Cesar Cosenza encerrou o jogo e se dirigiu para os vestiários. Contudo, grande parte da torcida já havia deixado o estádio Evandro Almeida, festejando a vitória, do contrário poderiam se registrar lamentáveis incidentes, por culpa exclusiva do juiz, que nos vestiários negou-se a fornecer a súmula confirmando o resultado de 1 x 0. Quando as emissoras de rádio anunciaram essa estranha atitude, já que não havia motivo para tal, a cidade já pulava em festas.

FIQUE LIGADÃO!

Se você dormir no ponto vai acabar deixando seu telefone mudo. Triste. Incapaz de dar recados, receber avisos, marcar programas e todas aquelas coisas que ele vive transmitindo para você. Fique ligadão. Não dispense o seu telefone. Pague a COTESC em dia.

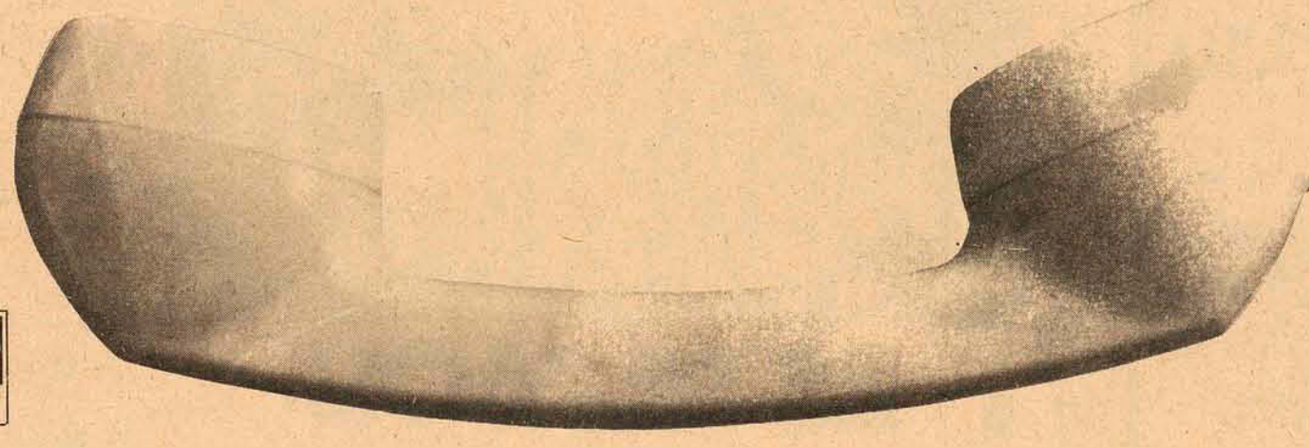

Public

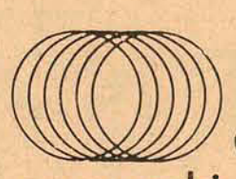

COTESC
companhia catarinense de telecomunicações

EMPRESA DO GRUPO TELEBRAS

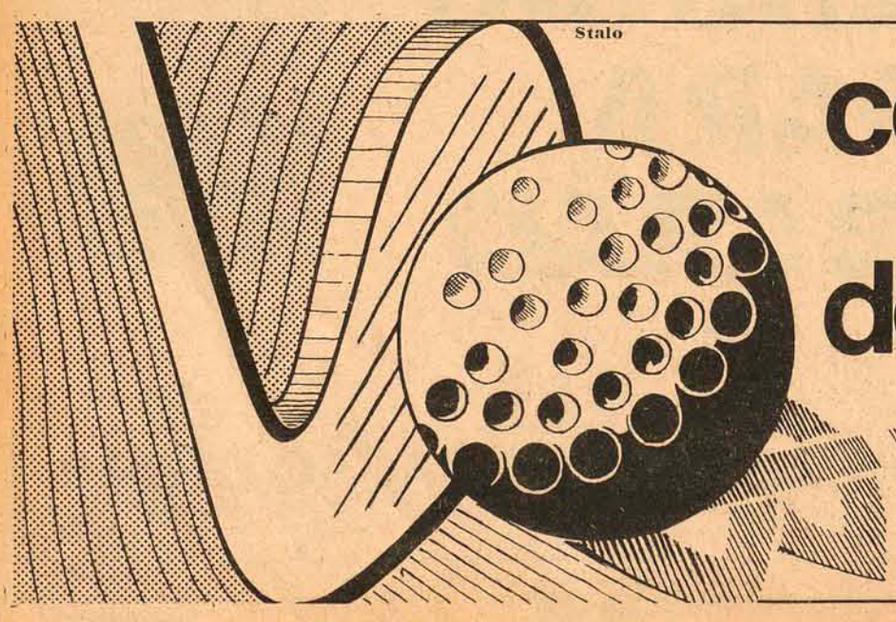

concentre o seu poder de decisão

...acerte

MICHAEL EDEN
Engenharia e Comercio Ltda.
Florianopolis SC

Acervo: Biblioteca Pública SC - Hemeroteca Digital Catarinense

Construída há 103 anos para permitir o escoamento do carvão ao porto de Imbituba, a ponte de Cabeçudas não será mais vendida como sucata para substituir as destruídas pelas chuvas.

Depois de 103 anos, a ponte férrea agora é útil ao Sul

Tubarão (Sucursal) – Os integrantes da Associação dos Municípios da Região de Laguna estão cogitando a remoção da centenária ponte ferroviária de Cabeçudas para aproveitá-la nos locais onde as chuvas carregaram as pontes da Estrada de Ferro Dona Tereza Cristina. A medida foi analisada detalhadamente durante a última reunião da Amurel, inclusive pelos técnicos das prefeituras que integram a entidade e também pelo Prefeito Algemiro Manique Barreto. Atualmente, a ferrovia serve apenas como ponto de sustentação da rede de energia elétrica da Eletrosul.

VENDA COGITADA

Construída há cerca de 103 anos para facilitar o transporte do carvão extraído no Sul do Estado para o Porto de Imbituba, a ponte ferroviária de Cabeçudas – atualmente abandonada – teve sua venda cogitada há cerca de 11 meses. Embora a idéia não tenha sido concretizada, a obra continua sendo destruída pelo tempo e sua única utilidade á a sustentação dos fios da Sotelca.

Muito embora no passado sua importância pará a economia da região Sul tenha causado sérios desentendimentos entre os grupos que lideravam as empresas extrativas de carvão e tenha contribuído durante longos anos para baratear o custo dos transportes do minério, hoje a ponte ferroviária de Cabeçudas se apresenta como uma solução viável para substituir as diversas pontes levadas pelas enxurradas de março último. Há algum tempo, alguns historiadores levantaram a hipótese em transformá-la numa atração turística, mas a idéia não vingou e a ponte permaneceu abandonada com seus fios e exposta à ação do tempo. No no passado, quando levantou-se a idéia de vendê-la como sucata, argumentou-se que a Rede Ferroviária Federal acreditava que nenhuma empresa estaria interessada na demolição da obra, que teria um custo muito alto. Entretanto, assinalavam, se houver comprador, a Rede Ferroviária não colocaria obstáculos.

PLANOS DE HOJE

Os integrantes da Amurel decidiram enviar memorial ao Ministério dos Transportes sugerindo sua demolição e levando suas partes para os locais da Estrada de Ferro Dona Tereza Cristina onde haviam pontes antes das cheias. Solicitarão providências a serem adotadas para que o órgão competente libere a obra para demolição. Mas os prefeitos da Região de Laguna não sabem a quem pertence a ponte ferroviária abandonada em Cabeçudas. Para a maioria, a obra que é conhecida como Ponte das Laranjeiras, pertence a Rede Ferroviária Federal. Alguns arriscam a hipótese de a RFF ter doado o material à Prefeitura Municipal de Laguna e, finalmente, outros admitem que a ponte pertença a Eletrosul.

Enquanto se investiga a entidade proprietária da obra, tudo indica que o destino da Ponte das Laranjeiras e ser destruída pelo tempo. Mas, sua história não será esquecida tão facilmente pelo que representou no passado e poderá participar nos planos de recuperação do Sul do Estado. Sua existência está relacionada com a produção de carvão, seu escoamento e o progresso de toda uma região do Estado.

DIFICULDADES

Embora o problema venha a ser analisado mais vezes pela Amurel, os prefeitos do Sul do Estado estão conscientes das dificuldades que serão enfrentadas para a remoção da centenária ponte. Para os técnicos, três hipóteses são viáveis para aproveitamento do material: transformá-lo em ferro fundido, remover para construir novas pontes – a hipótese pretendida atualmente, e a venda de suas bases de bronze e chumbo, que resultaria em excelente renda.

PONTE & PROBLEMA

Laranjeiras era a localidade que hoje é conhecida por Cabeçudas. Por isso a ponte de acesso dos trens ao Porto de Imbituba era muitas vezes conhecida como "Monstro das Laranjeiras". Sua construção causou sérias divergências entre as empresas que mantinham seus cargueiros que faziam transportes comerciais no Sul do Estado e com as que extraiam carvão. As companhias de navegação exigiam a construção de um vão livre de 20 metros para facilitar a passagem dos navios, enquanto as mineradoras consideravam perigoso para os trens e mesmo para os navios transitarem sob a ponte com um vão tão grande.

DIVERGENCIAS

Em meados de 1880 quando se cogitou a construção da ponte ferroviária, os lagunenses protestaram contra o projeto que não previa um vão livre para circulação de navios. Porém a "Donna Thereza Christina Company Limited", empresa responsável pelo transporte do carvão até o Porto de Imbituba, não concordou com o movimento contrário ao projeto original, porque considerava inconcebível a mudança dos planos. Na ocasião, os dirigentes da empresa comunicaram o fato ao então Ministério dos Negócios da Agricultura, Comércio e Obras Públicas, argumentando que a construção de um vão livre consistiria numa verdadeira fonte de perigo aos trens carregados com toneladas do minério. Os negociantes – a maioria empresários marítimos – e a Câmara Municipal de Laguna não consideraram a advertência da empresa interessada no transporte do carvão e também enviaram expediente ao Ministério responsável, alegando que "se a ponte for construída sem deixar um vão livre de 20 metros para navegação, o comércio lagunense sofrerá sérias consequências, levando em conta que a entrada e saída de mercadoria são feitas por via marítima".

Depois de analisar as alegações das partes interessadas, o presidente da Província de Santa Catarina endossou a correspondência dos comerciantes e autoridades de Laguna, determinando ao Ministério competente que enviasse um técnico para estudar a situação com mais detalhes. Após a inspeção do engenheiro Viriato Chaves Barcelos, o órgão federal baseando-se em seu relatório obrigou a empresa "Donna Thereza Christina" alterar o projeto inicial e construir a ponte próximo a localidade de Laranjeiras, na parte mais profunda do canal, deixando uma trave giratória de 20 metros de vão livre. Também ficou determinado que as partes fixas da ponte fossem construídas com as devidas precauções, a fim de evitar possíveis obstruções do canal e permitir em qualquer tempo a circulação de embarcações sob a obra.

Contudo, contrariando as determinações do Ministério, o engenheiro J.E. Hartley, da "Thereza Christina" recusou-se alterar o projeto original e, em carta endereçada ao fiscal João Carlos Greenhalg, do Ministério, relatava os fatos salientando que discordava da mudança dos planos e asssinalava que não aceitava responsabilidade em empregar uma viga móvel na ponte. Advertia que a decisão era arbitrária e contrariava os decretos em que foram baseados os atos de concessão da ferrovia.

PRIMEIROS ACIDENTES

A ponte das Laranjeiras foi fabricada na Inglaterra e transportada em blocos por via marítima. Em 1881 começou a ser montada e foi concluída no ano seguinte. Para evitar problemas de tráfego e perigos que se diziam eminentes, estabeleceu-se horários para passagem dos navios. Nas segundas, quartas e sextas-feiras, as embarcações poderiam passar somente no horário compreendido entre 10h30m e 12h30m. Nas terças-feiras e nos sábados o tráfego de navios era permitido no horário das 12h30m às 14 horas. Nas quintas e domingos, o tráfego de embarcações estava proibido.

Em 27 de outubro de 1881, o navio J. W. Greaves que trazia da Inglaterra os blocos da ponte, chocou-se com algumas pedras na praia de Imbituba. Outros acidentes aconteceram com os cargueiros "Pendie Hill" e "Eunice", quando transportavam os materiais para a ponte. Os motivos que resultaram nos acidentes foram tidos como desconhecidos, mas sabe-se que os três navios foram vendidos alguns anos mais tarde como sucata, inclusive a valiosa carga.

Para solucionar o problema, a companhia solicitou ao Governo da Província prorrogação do prazo de conclusão da obra. Aproveitando-se da situação o engenheiro J.E. Hartley voltou a contestar a determinação de se deixar o vão livre. Novas consultas foram feitas e sugeriu-se a redução do vão para apenas 10 metros, "que seriam suficientes para o trânsito das embarcações". Tal sugestão foi acatada pelo Ministério e o vão livre para as embarcações ficou em 10 metros.

COMEÇO DO FIM

Em 1936, o Governo do Estado iniciava a construção da Ponte Henrique Lage, que corria paralela à Ponte das Laranjeiras. A obra, que atendia o setor rodoviário, levou dez anos para ser concluída. Seu comprimento era de 366 metros e significava quase a metade da "Centenária". Com a nacionalização da empresa "Thereza Christina Company Limited", que passou a ser denominada Estrada de Ferro Dona Tereza Cristina, esta transferiu a passagem ferroviária para a Ponte Henrique Lage, abandonando a ponte ferroviária.

Desde aquela época, a Ponte das Laranjeiras continua abandonada, resistindo precariamente a ação do tempo, servindo apenas para sustentar os fios da rede energética da Sotelca. Parte dela já ruiu sobre o mar. Os fios da Sotelca podem ser transferidos, mas até hoje ninguém ousou retirar a ponte por considerar uma operação anti-econômica. Hoje, o "Monstro das Laranjeiras" é um amontoada de ferro no mar esperando que um comerciante ou empresário resolva comprá-lo para qualquer negócio. Mas os prefeitos da Amurel querem sua remoção para soerguer o Sul, uma empreitada que poderá resolver parte do problema que aflige o setor de transporte ferroviário em toda a região.

Não venderíamos carros usados que causassem problemas para você e para nós.

Carro usado é negócio muito sério. E, por isso mesmo, levamos esse negócio com muita seriedade.

Quando vier comprar um carro usado em nossa loja, você levará um carro testado e revisado. Você levará, também, um certificado de garantia, que faz do seu carro usado algo mais do que um simples carro usado.

Depois, você contará com assistência técnica e serviços autorizados de um Concessionário de Qualidade Chevrolet.

Se você está procurando um bom carro usado, venha até a nossa loja. Isso nunca vai pesar no seu bolso, nem na nossa consciência.

Chevrolet

Plantão aos sabados e domingos

VEÍCULOS USADOS DE QUALIDADE

Nos temos os financiamentos de acordo com o seu orçamento

Hoepcke Veículos S.A.
Av. Ivo Silveira 999
Fones: 3566 - 2466

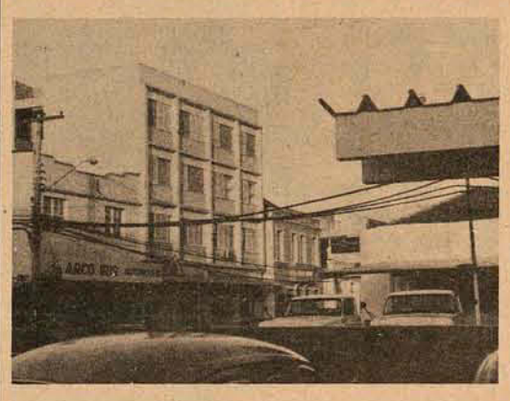

O Besc chega ao Estreito e saúda seus vizinhos da rua Dr. Fulvio Aducci e redondezas.

Os moradores do Estreito têm novos vizinhos: o Besc, o gerente Gilberto e sua equipe. Eles convidam a vizinhança e redondezas para conhecerem a mais nova casa do Besc, na rua Dr. Fulvio Aducci, 678.
Lá, o Besc oferece os bons serviços de costume, a essa gente que tanto tem feito pelo progresso do seu bairro e de nossa capital. Agora, o Estreito não precisa mais ir ao Besc. O Besc foi para o Estreito.

BESC
Banco do Estado de Santa Catarina S.A.
Agência Estreito - Rua Dr. Fulvio Aducci, 678

Acervo: Biblioteca Pública SC - Hemeroteca Digital Catarinense

Amauri VOLKSWAGEN — COMÉRCIO DE AUTOMÓVEIS

VOLKS:	
Fuscão – Ocre	OK
Brasília – Branco Everest	OK
Fuscão – Verde	OK
Fuscão – Branco Lotus	1973
Fuscão – Amarelo Texas	1973
Brasilia – Verde	1973
Fuscão – Amarelo Colonial	1972
Fuscão – Branco Lotus	1972
Fuscão – Laranja Granada	1971
Fuscão – Vermelho	1971
Variant – Azul Diamante	1972
Variant – Branco Lotus	1970
TL Branco Lotus	1971
FORD	
Maverick – Branco	OK
Corcel Cupê – Branco Nevasca	1972
Corcel Cupê – Marron Canela	1972
Corcel Cupê – Vermelho Calipso	1971
Corcel Cupê – Marron Canela	1969
Corcel 4 portas – Cinza c/preto	1969

POSSUÍMOS CARROS ZERO QUILÔMETRO
DE QUALQUER MARCA
R. Gal. Gaspar Dutra, 90 – Estreito
Fones: 6628 – 6632 – 6312
Florianópolis.

BEIRA MAR
COMERCIAL BEIRA MAR VEICULOS E REPRESENTAÇOES LTDA

Av. Rubens de Arruda Ramos, (Beira Mar Norte), 210
FONE – 43-77
Financiar é fácil! Venha falar conosco.

Corcel cupê luxo amarelo pop	1972
Volks 1500 azul pavão	1972
Volks 1300 verde	1972
Volks 1500 azul diamante	1971
Variant azul diamante	1971
Kombi 1300 bege	1969
Volks 1300 azul real	1967
Volks 1200 azul	1966

Pagamos à vista o melhor preço pelo seu carro usado.

NOSSO OBJETIVO É SERVIR BEM

GATÃO AUTOMOVEIS

Francisco Tolentino, 13 – Fone 29-80

1– Opala Cupê Especial	1974
2. – Corcel Cupê Std	1970
3. – Volkswagen 1300	1972

Compramos o seu carro a vista e pagamos o melhor preço da praça – CRÉDITO IMEDIATO.

JENDIROBA AUTOMÓVEIS LTDA.

R. Saldanha Marinho Esq. de João Pinto
FONES: 4673 – 2952

OPALA VÁRIAS CORES	1974
DODGE 1.800 VÁRIAS CORES	1974
Galaxie Landau Ok cor Ouro Libra Met. T/Vinil Bege...	1974
JEEP	1973
DODGE CHARGER	1972
CORCEL	1971
TL 1.600	1971
VOLKS	1971
CHEVROLET CAMARO	1968

ANCHA FIBRA DE VIDRO VÁRIOS MODELOS
NÃO FECHAMOS PARA ALMOÇO
COMÉRCIO DE AUTOMÓVEIS, BARCOS
Financiamentos até 36 meses

C. RAMOS S.A.

COMÉRCIO E AGÊNCIAS
Revendedor Autoriza do Volkswagen
Rua: Cel. Pedro Demoro no. 1466
FONES: Dep. Vendas: 6381
Peças: 6244
Oficina: 6585
Administração: 2250

VEÍCULOS USADOS

TIPO: COR:	ANO:
TL – Vermelho	1970
1.300 – Azul Diamante	1970
Variant – Vemelha	1971
TL 4 – Vermelho	1972
1.500 – Azul	1973

Dispomos de motores 1300, 1500 e 1600, novos ou recondicionados à base de troca.

Dra. MOEMA DESJARDINS

Ginecologista e Obstetra
Consultas das 15 às 19 horas, no Edifício CEISA, rua Jerônimo Coelho, 14, esquina Felipe Schmidt, 8o. andar, Conjuntos 801 e 802 – fone 3683 – Florianópolis

DERMATOLOGISTA

Dra. Maria Carmem de S. Santos Berber
Doenças na pele, couro cabeludo e unhas
Limpeza de pele, depilação
Consultas no período da tarde
Consultório: Rua Deodoro, 15 – s/202 – Fone 4138 – Florianópolis.

MEDICOS

Dr. FELIPE FELICIO
PROCTOLOGIA
Estágio de 3 anos no Hospital de Ipanema da Guanabara
Dr. OTHMAR BAUER
PNEUMOLOGIA
Consultório: Rua Felipe Schmidt, 27
Ed. Dias Velho – 7o. andar – sala 714 .
Hora marcada no local das 14,30 às 18,30 horas.

ServoData
PROCESSAMENTO DE DADOS LTDA

CURSO DE
PROGRAMAÇÃO DE
COMPUTADORES
INSCRIÇÕES:
Praça XV – no. 21 – 5o. And. Conj. 504
(ED. JOÃO MORITZ)
VAGAS LIMITADAS
Colocação p/os melhores classificados.

MINISTÉRIO DA EDUCAÇÃO E CULTURA
ESCOLA TÉCNICA FEDERAL DE
SANTA CATARINA
AVISO DE EDITAL DE
LICITAÇÃO No. 02/74

De ordem do Senhor Diretor em Exercício da Escola Técnica Federal de Santa Catarina, torno público que esta Autarquia receberá propostas para o fornecimento de móveis para os laboratórios de Metrologia e de Metalografia de acordo com as especificações constantes do *Edital de Licitação no. 02/74*, até as 15 horas do dia 28 de junho em curso, na Seção de Compras, à Avenida Mauro Ramos, no. 150, nesta Capital, onde poderão ser obtidos maiores informes, durante o horário comercial.

Florianópolis, 12 de junho de 1974
ALUISIO DOBES
SECRETÁRIO GERAL

COMUNICADO

De ordem do Senhor Diretor Geral do Departamento Autônomo de Saúde Publica, acham-se abertas inscrições para teste de seleção destinado a contratação de dois (2) Médicos para prestarem expediente na UNIVERSIDADE FEDERAL DE SANTA CATARINA, no atendimento de adultos – Clínica Médica – com carga horária de 4 horas diárias, sendo um para o período matutino e outro para o período vespertino.

Uma vaga para dentista para prestação de Serviço no Posto de Saúde de Palhoça.

As inscrições devem ser efetuadas na Seção de Pessoal do DASP, diariamente das 14 às 18 horas até o dia 17 do corrente e o teste será aplicado dia 18/06, às nove (9) horas no auditório do DASP.

Florianópolis, 11 de Junho de 1974
Dr. Cicero J. Valcanaia
Diretor Administrativo

MTPS - INSTITUTO NACIONAL DE PREVIDÊNCIA SOCIAL

SUPERINTENDÊNCIA REGIONAL
EM SANTA CATARINA
SUBSECRETARIA REGIONAL DE
ARRECADAÇÃO E FISCALIZAÇÃO

AVISO ÀS EMPRESAS

1 - Avisamos às empresas que na forma do que dispõe a Ordem de Serviço no. IPR 201.8, de 15/12/71 deste Instituto, é obrigatória a aposição do carimbo padronizado do CGC nas Guias de Recolhimento GR-1 e GR-2.

2 - Alertamos que a rede bancária convenente está orientada no sentido de recusar o recebimento de Guias de Recolhimento que não contenham o ferido carimbo, ressalvadas as exceções previstas.

VANDA DE SOUZA SALLES
4o. TABELIÃO DE NOTAS E
PROTESTOS EM GERAL
EDITAL

Pelo presente, ficam intimados a pagarem dentro do prazo legal, os títulos que se encontram neste cartório para cobrança, os senhores,
JOSÉ BERTOLINO COELHO – NAIR EMERIM GOUVÉA – JOSÉ FLORENTINO GONÇALVES.

Florianópolis, 12 de junho de 1974
Vanda de Souza Salles
Tabeliã

CERTIFICADO EXTRAVIADO

Foi perdido o Certificado de Propriedade do veículo marca Volkswagen, ano 1974, cor Marrom, placas AA–3445, pertencente ao Sr. Décio José Zimmermann.

DOCUMENTOS PERDIDOS

Foram perdidos os seguintes documentos de propriedade do Sr. HÉLIO SCHMIDT: – Certidão de casamento, Título de eleitor, Certificado de reservista, Carteira de Identidade, Carteira de Motorista. Roga-se a quem tenha encontrado entregar no BAR MONTE CARLO, localizado a Rua do Príncipe, em Joinville, mediante gratificação.

CARTEIRA EXTRAVIADA

Foi perdida a Carteira Nacional de Habilitação, categoria Profissional, pertencente a José Miguel Eliseo Cáceres Lopes.

DOCUMENTOS PERDIDOS

Foi perdido o Certificado de Propriedade do véculo marca Ford Corcel, motor no. 181.733, chassis LB4CME–03218, pertencente ao sr. Gilberto Freitas Silveira. Informações pelo fone 4585.

CERTIFICADO EXTRAVIADO

Foi perdido o Certificado de Propriedade do veículo marca Volkswagen, ano 1973, placas AJ–3440, chassis BP–976175, motor BF–657921, pertencente a Tapetes e Decorações Pedroso Ltda.

CARTEIRA EXTRAVIADA

Foi extraviada a Carteira Nacional de Habilitação, No. 5898, Categoria Profissional, pertencente ao Sr. Georgini Manoel Clemente.

Tubarão, 10 de junho de 1974

DOCUMENTO EXTRAVIADO

Foi extraviado o certificado de propriedade da caminhonete marfim, motor no. 074674, ano 1965 pertencendo ao Sr. Jaci Pacheco de Souza

CERTIFICADO EXTRAVIADO

O Sr. LEARCINO VIRTURINO LUIZ, declara que perdeu o Certificado de seu veículo marca Vemaguete DKW, no. Motor V.006.996, no. Chassis 822.043.691, Cor Cinza e Branco, Placas PE–0106.

Praia Grande–SC, 11 de junho de 1974.

CERTIFICADO EXTRAVIADO

Foi extraviado o certificado de propriedade de um veículo Ford–Corcel, Ano 1973, Motor no. 244019, Chassis No. LB4CNR71139, Cor Azul Colonial, pertencente ao sr. Ivan Wanderlei Fernandes.

Tubarão, 10 de junho de 1974.

VENDE-SE

BELÍSSIMA RESIDÊNCIA LOCALIZADA NO CENTRO DA CIDADE COM 274m2 DE ÁREA CONSTRUÍDA, CONTENDO 3 QUARTOS AMPLOS E ACARPETADOS, DOIS BANHEIROS COMPLETOS, LIVING AMPLO, COZINHA E COPA EM ESTILO MODERNO, TELEFONE, SALA DE TV, LAVANDERIA, ESCADARIA DE MÁRMORE, GARAGEM, ÁREA DE SERVIÇO E DEPENDÊNCIA DE EMPREGADA.

PREÇO Cr$ 350.000,00

VER E TRATAR À RUA DOS ILHÉUS, 14 – FONE 4059.

SINGER SEWING MACHINE COMPANY

necessita de:

VENDEDORES

Com bastante comunicabilidade, boa apresentação para a venda de nossos produtos. Garantimos treinamento remunerado e ótimo ambiente de trabalho, além de possibilidades de ganhos bastante compensador. Exige-se referências e os interessados queiram tratar à Rua Felipe Schmidt, 34 no horário comercial.

Apto. Chácara da Espanha

Com 3 quartos/banheiro Social/Banheiro Privativo/ Copa-Cozinha/Dependências de empregada/Área Serviço/Sala Living/ Garagem/. Acabamento de primeira–Cortinas plásticas–pastilhas externa. Entrega em Agosto. No primeiro/segundo/terceiro andar.

Tratar Ed. Dias Velho–sala 16–fone:4403.

IRMÃOS MAUAD LTDA
ITAJAÍ

Necessita de pedreiros e serventes para colocação imediata. Tratar na Avenida 7 de Setembro, 175 – ITAJAÍ – SC.

Gráfica Natal

— Impressos em Geral —
Rua: Joaquim Carneiro, 55
CAPOEIRAS - FPOLIS. - S. C.

- DESPACHANTE SONAGLIO -
HERMINIO SONAGLIO & CIA. LTDA.
R. CEL. PEDRO DEMORO, 2157 - ESTREITO

AO LADO DO DETRAN

encaminhamos carteira de motorista, identidade, passaporte, regs. no DNER, imposto sindical, atestados, certidões, fotocópias, fotografias, seguros total, incêndio e obrigatório, plastificações, instruções teóricas, EMPLACAMENTOS, etc.
RAPIDEZ E EFICIÊNCIA.

APTO MOBILIADO COM TELEFONE E GARAGEM
Av. Rubens de A. Ramos (Beira Mar Norte)
VENDE-SE POR MOTIVO DE MUDANÇA

Apto. 201 do Edifício Beira Mar, totalmente mobiliado, sonorizado, com cortinas, telefone e garagem. Frente para a Baia Norte, três quartos, armários embutidos, amplo living com sacada para o mar, cozinha e banheiro com pisos vitrificados e azulejos em cores até o teto, área de serviço e dependência de empregada. Somente dois aptos por andar. Usado por casal sem filhos. Pronto para morar. Negócio direto com o proprietário. Contatos no local ou pelo fone 4313.

COMUNICAÇÃO

COMUNICO aos prezados clientes que acabamos de receber todo o equipamento necessário para a aplicação de selante com lâmpada ultra-violeta (NUVA SYSTEM), o método mais moderno da prevenção da cárie dentária.

Continuamos atendendo, no horário comercial, em nosso gabinete dentário, situado no Edifício Dias Velho, 5o. andar, salas 511/512, telefone 4413.

Florianópolis, 13 de junho de 1974
Dr. Egon Augusto Fritzen
Cirurgião Dentista
CRO – 715 / CPF – 006414560

ONY HOTEL
C/ GARAGEM

QUARTOS
APTOS

DIÁRIAS
COM
DESCONTOS
ESPECIAIS

Rua Fúlvio Aducci 828 - fone 6226 -
Estreito – Florianópolis

AUTO VIAÇÃO SÃO CRISTÓVÃO S.A.

FPOLIS — CRICIÚMA — P. ALEGRE
Inscr. no C.G.C. nº 83.649.228
Fones: 2127 e 2011 — Caixa Postal, 67
Rua Marechal Floriano Peixoto, 121
88800 - Criciúma — Santa Catarina

Horários da Empresa
Criciúma x Araranguá - 1,15 - 7,15 - 11,15 - 12,30 - 15,00 - 15,15 - 17,25 - 19,45 - 23,15 e 24,00 hs.
Criciúma x Sombrio - Santa Rosa - Osório e P. Alegre - 1,15 - 7,15 - 11,15 - 12,30 - 15,15 - 19,45 - 23,15 hs.
PARTIDA DE CRICIÚMA PARA
Criciúma x Tubarão - 1,45 - 6,00 - 8,00 - 9,30 - 12,00 - 14,00 - 15,00 - 19,00 - 24,00 hs.
Criciúma x Laguna - 1,45 - 8,00 - 14,00 - 24,00 hs.
Criciúma x Florianópolis - 1,45 - 6,00 - 9,30 - 12,00 - 14,00 - 15,00 - 19,00 - 24,00 hs.
OBS.: NOVOS HORÁRIOS COM PARTIDA DE CRICIÚMA PARA PORTO ALEGRE a partir do dia 01/06/74 - 7,15 - 12,30 - 15,15 - 19,45 hs.

EM FLORIANÓPOLIS

– Se V/S, deseja vender, comprar, construir ou alugar seu imóvel então não há tempo a perder, procure a PREDIBENS.

– E tem mais: aceitamos casas, carros, apartamentos, terrenos, etc, etc.

– Vendemos uma verdadeira mansão (piscina), etc) à Rua Ernesto Stodieck (Bairro Stodieck)

– E para quem gosta de morar bem, vendemos uma excelente casa mobiliada em Bom Abrigo.

– Uma excelente casa em Coqueiros entrega em 45 dias

– Duas excelentes casas na Agronômica entrega em 30 dias

– Apartamento no Edifício Arthur

– Um terreno no JARDIM ATLÂNTICO medindo 12 x 30

– APARTAMENTOS – um por andar, com piscina e conforto.

Você será conhecido apenas pelo ambiente que irá residir. Local privilegiado e CENTRAL.

– ATENÇÃO – Precisamos urgente para nossa clientela terrenos, casas e apartamentos prontos para vendas e aluguéis. Temos organização prática para venda de loteamentos e grande facilidade para vendas imediatas. Venha conversar conosco.

ARIEL CRCI 17
Predibens Imobiliária Ltda.
Rua dos Ilheus – Ed. Aplub - s/85
Fones 4141, 3950 e 2481
Florianópolis

ARTEC
comércio e importação de materiais de desenho e engenharia ltda.

Com seu estoque sempre em dia, para atender seus clientes e amigos dispondo de materiais para, Engenheiros, Arquitetos, Desenhistas, Topografos, Artistas, Propaganda em Geral.

Representante exclusivo dos produtos "KERN".

Trabalhamos com Cópias Heliográficas na hora.
Faça-nos uma visita, sem compromisso.

Rua Tte. Silveira, 66 – Fone 47–14

ACEITAMOS PEDIDOS DE TODO ESTADO.

Brognoli Imóveis ltda.

VENDE E ALUGA EM QUALQUER PONTO DA CIDADE

VENDE

016–CASA DE ALVENARIA c/144m2–Trav. Elesbão Pinto da Luz–5 qtos–2 salas– 2 banh.–copa–cozinha–garagem p/3 carros Cr$ 130.000,00.
021–CASA DE ALVENARIA c/2 pavimentos–5 qtos–sala–copa–cozinha–2 banh.– garagem. Rua Duarte Schutel–Entrada Cr$ 150.000,00–saldo em 1 ano.
015–CASA DE ALVENARIA c/77,30m2–3 qtos–sala–sala jantar–copa–coz–banh. dispensa e mais uma construção nos fundos c/144m2– Rua Olavo Bilac.
09–CASA MISTA c/70m2– terreno c/720m2 – Rua Trajano Margarida–TRINDADE– Cr$ 70.000,00
13 APARTAMENTO– c/184,50m2–3 qtos–sala–coz.–2 banh. dep. empregada c/banh.–garagem p/2 carros–COQUEIROS–Cr$ 210.000,00.
CONJUNTO–Sala–Cozinha–Banheiro–EDIFICIO COMASA.
10 – LOTES – de 12x35 – 17,50x35–12x35 – Rua Romualdo de Barros – próximo À UNIVERSIDADE – Cr$ 45.000,00 os 3 lotes.
19–TERRENO C/1.140,00m2–c/ 2 CASAS DE ALVENARIA E 6 CASAS DE MADEIRA – Rua Navegantes – ESTREITO – Cr$ 85.000,00.
LOTEAMENTO VILA CÉLIA – Margens BR–101–S.José – Lotes à partir de Cr$ 5.000,00
LOTEAMENTO STA. INES–BARREIROS–Lotes a partir de Cr$ 4.500,00.
LOTES BOM ABRIGO – Áreas de 360,00m2 a partir de Cr$ 17.000,00
01–2 LOTES NO CÓRREGO GRANDE – área total 705,60m2 – c/24,00m de frente – Cr$ 30.000,00.

ALUGA

Casa de ALVENARIA–Jardim STA. MÔNICA–quadra 30–lotes 15–16–2 pav. 5 qtos–2 salas–copa–coz–4 banh. garagem, área serviço–Cr$, 1.400,00. Casa Recém construída.
APARTAMENTO–Rua Cel. Pedro Demoro–2096–apto no. 201–2 qtos–sala– copa–coz–banh. área de serviço Cr$ 750,00.
Ampla SALA COMERCIAL no Estreito – Rua Cel. Pedro Demoro no. 2.000 ao lado da FARMÁCIA MEDICAL – Cr$ 2.800,00
APARTAMENTO – Rua Cap. Euclides de Castro s/n – apto 01– 2 qtos– sala–coz.banh. dep. de empregada Cr$ 700,00.
CASA DE ALVENARIA–Loteamento SUL BRASIL – 2 qtos–living–sala jantar– cozinha, dispensa, banh,–dep. empregada completa–garagem–MOBILIADA Cr$ 2.500,00
Rua: José Cândido da Silva no. 721–CONTINENTE
SEDE PRÓPRIA COM ESTACIONAMENTO PARA CLIENTES.
Escritório Ilha–Rua Nunes Machado, no. 12–conj.3
FONES – 6462 – 6616 – CRCI 29
Florianópolis, 11 de junho de 1974.

IMOBILIÁRIA BERCATON LTDA.

R. Cel. Pedro Demoro, 1791 – FONE 6674
CRECI no. 119 — Estreito – Fpolis. SC

ALUGAM–SE

SALAS c/ sanitário p/ escritório, acarpetada–Estreito
CASA e CHURRASCARIA em Guaporanga–praia de São Miguel.
SALA c/sanitário–rua Dib Cherem – Capoeiras.

VENDEM–SE

3 CASAS a rua Almirante Carneiro p/Cr$ 35.000,00, Cr$ 37.000,00 e Cr$ 40.000,00.
CASA c/todas dependências e garage – rua Tupã p/Cr$ 90.000,00.
CASA DE PRAIA toda mobiliada e garage p/Cr$ 45.000,00
CASA DE PRAIA c/terreno de 1.100m2 – Sambaqui p/40.000,00.
2 CASAS a rua Pe. Schroeder p/ Cr$ 65.000,00
CASA c/terreno de 11.200m2 Saco Grande p/Cr$ 60.000,00
2 CASAS a rua Joe Collaço S/Grande p/ Cr$ 75.000,00
LOTE de esquina r.Na.S a. Rosário p/ Cr$ 25.000,00
LOTE no Jardim Atlântico p/Cr$ 11.000,00
LOTE em Canasvieiras p/Cr$ 25.000,00
BAR afreguesado–equipado de classe p/Cr$ 30.000,00.
Em 10–JUNHO–74.

Acervo: Biblioteca Pública SC - Hemeroteca Digital Catarinense

BETO

Stodieck

Fernando Viegas, na terça, passou da noite soltando foguetes. Perguntado porque soltava rojão antes do tempo, respondeu: "que antes do tempo que nada. Pois então não sabes que o Havelange foi eleito Presidente da FIFA? É para ele que estou soltando"...

Calma, plásticos.

Escutem bem o que estou dizendo (e quem diz é uma pessoa que está envolvida): mas as artes plásticas de Santa Catarina vão acabar saturando, tal a quantidade de exposições que estão sendo feitas, indiscriminadamente e sem objetivo. Todos, de uma hora prá outra, resolveram, não só pintar, (o que é bom) como se aboletar, se rotular de grandes pintores, de maravilhosos plásticos – o que, na maioria das vezes, não corresponde com a verdade. E o negócio deles é só expor. Expor. Tem uns aí que já estão fazendo a quarta exposição este ano... Ou seria a quinta?

E deveriam seguir o exemplo de Rodrigo de Haro, que só expôs pela primeira vez depois de 10 ininterruptos anos de muito desenhar, de muito trabalhar, até chegar a hora exata de estourar. E o resultado aí está, todos sabem: é um dos grandes plásticos brasileiros da atualidade. E para eles, para os realmente bons, toda hora é hora de expor. (e, mesmo assim sabem a hora). E sempre terão os seus devidos lugares, onde quer que seja. Não adianta forçar a barra.

NOVIDADE NA ILHA: A COMISSÃO DE EXECUÇÃO DA NOVA PONTE E O GOVERNO DO ESTADO ESTÃO MOSTRANDO COMO FICARÁ A DITA CUJA QUANDO ESTIVER PRONTA. QUANDO? QUEM QUISER VER É SÓ DAR UM PULINHO NO LUGAR ONDE UM DIA, TEMPOS ATRÁS, MIROU O MAR...

De pediatra...

A boneca pode ser um brinquedo adequado aos meninos. Para isso, basta ele querer ter uma. O doutor Benjamim Spock, famoso pediatra de Pittsburgh, Pennsylvania, Estados Unidos, naturalmente o autor da revolucionária idéia acima, disse ainda que "eu achava que bonecas eram só para meninas, mas agora não. Bonecas não tem importância para a masculinidade ou feminilidade da criança. O importante é o relacionamento entre pais e filhos. E os pais erram muito quando tantam reforçar os papéis sexuais dos filhos". O negócio, segundo ele, é deixar os filhos a vontade, sem castrar os intintos das crianças. E depois é só ver como é que fica, né?

Voltei...

O brinco da coluna de hoje

Max Moura em tempo de new-look à super Jó. A "gola" é simples complemento. Os negros olhos são dele mesmo... Foto L.P. Peixoto.

Um Patrimônio puxa o outro

O Ministro Reis Veloso, do Planejamento, liberou verba especial de 10 milhões (10 bi dos antigos) para a recuperação de diversas cidades barrocas do Nordeste. Enquanto isso, aqui (ou na Laguna ou em São Francisco do Sul) mais e mais são destruídas as nossas preciosidades arquitetônicas "a bem do progresso" e da... ignorância. E ninguém diz nada.

Se bem que, segundo tem sido amplamente divulgado, uma comissão de preservação do patrimônio histórico, artístico e natural do município está a caminho.

Pergunto: terá, essa comissão, forças suficientes para combater a especulação imobiliária, por exemplo?

Respondo eu mesmo: creio que não....

Em tempo, a tempo, com o tempo:

Ri melhor quem ri por último

Cinema

Darci Costa

O Conde Drácula *(Scars of Drácula)* de Roy Ward Baker.

ANJO LOIRO - Filme nacional partindo da idéia de O Anjo Azul, de Márlene Dietrich. O ano é Vera Fischer; o professor que por ela se arruina é Mário Benvenutti. A direção é de Alfred Sternheim; diversos cortes feitos pela censura. Eastmancolor. 18 anos – **São José 3-7,45-9,45**

O CONDE DRÁCULA(Scars of Dracula) Novamente Christopher Lee em produção Hammer, quarta sequência da série iniciada com O Vampiro da Noite(Horror of Dracula) estão no elenco, além de Lee: Jenny Hanley, Dennis Watermann, sob a direção de Roy Ward Baker, cineasta merecedor de certo crédito. Technicolor. 18 anos – **Ritz 5-7,45-9,45**

O AMANTE DA URSA MAIOR - Filme italiano com a curiosidade de apresentar Giuliano Gemma em papel sério. Outras credenciais melhores são: a presença de Senta Berger e roteiro escrito por Florestano Vancini, o diretor de A Violência - o 5o. Poder. A direção é de Valentino Orsini. **Coral 3-8-10 horas**

O PECADO - de Alberto Lattuada c/ Sophia Loren

SEM UM ADEUS - de Vicente Escriva c/ Raphael. **Roxy 2 e 8 horas**

SEM UM ADEUS - c/Raphael –**Jalisco 8 horas**

GREGÓRIO VOLTA PARA MATAR - c/ Alex Prado. **Glória 8 horas**

A TENTAÇÃO NUA - c/ Isabel Sarli. **Rajá 8 horas**

Horóscopo

Omar Cardoso

ÁRIES – Excelentes dias para estudos, viagens e negócios relacionados com propaganda. O trabalho lhe trará resultados magníficos e a pessoa amada muito irá colaborar para sua satisfação e alegria neste dia.

TOURO – Dia indicador de negócios e lucros através de pessoas sérias e de responsabilidades. Use de tato e de diplomacia e aja sempre com o seu natural bom humor para que suas possibilidades agora de sucesso, sejam maiores, amor favorecido.

GÊMEOS – Algum nervosismo e pouca indisposição mental serão compensados com ótimos resultados que terá na atividade profissional. Ótimas relações com parentes, na vida familiar e harmonia amorosa. Poderá viajar tranquilo.

CÂNCER – Pequena indisposição mental ou física, atritos e disputas com parentes e vizinhos ou ainda prejuízos com negócios mal feito: poderão se apresentar hoje. Ótimo período para Câncer pensar em abrir sua caderneta de poupança.

LEÃO – Dia que lhe promete misteriosas mas propícias amizades em relação ao seu futuro próximo. Viagens prenunciadas, vida sentimental, romântica e amorosa favorecida.

VIRGEM – Aguarde melhora total em sua vida social, bem como em sua prosperidade e êxito profissional. Êxito na vida doméstica com prenúncios de paz e tranquilidade, alegrias através de passeios, viagens e nas questões românticas e matrimoniais.

LIBRA – A sua inteligência agora fora do comum ajudará a começar coisas novas indicando sucesso em inventos e questões que lhe darão lucros. Muita tranquilidade íntima e pessoal. Pode amar com certeza de ser correspondido.

ESCORPIÃO – Dia astral prenunciador de tendências para se deixar levar por impulsos, evite isso que lhe só traria aborrecimentos e reputação. Indicação de sucesso com inventários, heranças, assuntos na justiça e tudo que diga respeito a propriedades de pessoas já falecidas.

SAGITÁRIO – Novas, úteis e proveitosas amizades que tudo farão para que você possa melhorar em todos os sentidos se apresentarão hoje. Boa fase para marcar casamento ou ficar noivo, mas não deve Sagitário discutir por dinheiro.

CAPRICÓRNIO – Prenúncios de êxito pessoal e social com grandes probabilidades de lucro e negócios através da influência de nativos de Peixes, Escorpião e Gêmeos. Bom período para poupar o seu dinheiro, iniciar qualquer tratamento de saúde, principalmente relacionados com os brônquios.

AQUÁRIO – Melhora total prevista nos assuntos interligados com suas finanças, seu trabalho, sua vida social e familiar. Bom fluxo para os esportes, as atividades funcionais, o amor, a religião e a vida familiar. Pode viajar, com sucesso.

PEIXES – Êxito previsto em seu horóscopo deste dia para empreendimentos comerciais e artísticos. Sucesso nos negócios relacionados com casas, terrenos, apartamento. Lucros em transportes e comunicações de um modo geral.

Teatro

Dia 18 às 10 - 14 e 16 horas apresentação da peça infantil: AS AVENTURAS DE TIBICUERA com elenco de P. Alegre;

Dia 20 às 21 horas RECITAL DE VIOLONCELO E PIANO de Jaques Marilembau e Paulo Kacelnik da GB. Promoção da PRÓ MÚSICA DE FLORIANÓPOLIS;

Dia 23 às 21 horas RECITAL DE PIANO com as alunas da Escola de Música da Profa. Helena Moritz;

Dia 25 às 21 horas – apresentação do QUARTETO DE CORDAS da Orquestra Sinfônica de Portland – Promoção do Instituto Brasil Estados Unidos.

Dia 29 (sábado) às 16 horas e 30 (domingo) às 10 - 16 horas apresentação da peça infantil O MÁGICO DE ÓZ com elenco de Curitiba.

Fpolis, 11 de junho de 1974
Luiz A. da Silva
Diretor Adm

Sandra e Paulo, manequins da Casa Peiter de Blumenau apresentando a coleção inverno

D. MAGALY

Está de parabés a sra. Magaly Moura pela sua nova loja "Az de Ouro", além dos finos artigos para presentes e o bom gosto na decoração da loja.

NINI

A pintora Nini, está sendo convidada pelo Departamento de Turismo da Prefeitura de Itajaí, para uma exposição individual naquela cidade.

FERNANDO

Muito cumprimentado pelo seu aniversário na última semana, o Sr. Fernando Faria, um dos cavalheiros elegantes de nossa cidade.

CASAL CARDOSO

Já a alguns dias encontra-se em São Paulo onde vai dar presença em uma recepção naquela cidade, o casal Oscar Cardoso Filho.

ANA CRISTINA

De parabéns no Rio, o jovem casal Ana Maria e Luiz Felipe Alves, pelo nascimento de Ana Cristina, ocorrido na última semana.

SAVEIROS

Hoje é noite de seresta no Saveiros, o ponto mais badalado na maravilhosa Lagoa da Conceição. Neide Mariarrosa canta para os habituais do Saveiros.

MISSA

A Liga de Defesa Nacional de Santa Catarina, mandou celebrar missa na Catederal Metropolitana, pela data do falecimento de Nereu Ramos, Jorge Lacerda e Leoberto Leal.

CLINIPAR

A CLINIPAR – Clínica e Pronto Socorro Infantil Particular Limitada – inaugurada há 90 dias – importou dos Estados Unidos e já está aplicando vacinas contra rubéola, sarampo e cachumba, isoladamente. Estas vacinas, com uma única injeção aplicada em crianças de mais de 1 (um) ano, conferem imunidade permanente.

SOLENIDADE CÍVICO-MILITAR

O contra-almirante e Sra. Antônio Leopoldo do Amaral Sabóia na Escola de Aprendizes Marinheiros recebeu o mundo oficial e a sociedade, para a solenidade cívico-militar, em comemoração à Batalha Naval do Riachuelo.

RAINHA DAS TELEFONISTAS

Numa promoção da Florisa e Hospital Infantil dia 28 próximo em nossa cidade será realizada a festa para a escolha da Rainha das Telefonistas, da capital catarinense. Dez lindas moças já estão inscritas para concorrer ao citado título.

CLUBE 6 DE JANEIRO

A Diretoria do Clube 6 de Janeiro do Estreito, sexta-feira com coquetel à imprensa e convidados especiais vai inaugurar a boate daquele clube. A bonita Rainha do Clube 6, Mayra Wolff Discher, já nos comentou sobre o sucesso que espera, da comentada noite de sexta-feira próxima.

SECRETÁRIO BLASI

O Secretário Paulo Blasi, instalou oficialmente, em reunião realizada na Secretaria da Educação, o Serviço de Integração Empresa-Escola, na área de sua Pasta e na 1a. Coordenadoria Regional de Educação, com sede em Florianópolis.

RUTH

A escritora Ruth Laus, catarinense radicada no Rio, num rápido bate-papo que tivemos em Copacabana, comentou sobre o espetacular show de Stelinha Egg, que deverá ser apresentado em nossa cidade em agosto próximo vindouro.

CURSO

A Secretaria dos Serviços Sociais promoveu juntamente com a Coordenação Estadual do Plano de Prvenção da Marginalização do Menor, um curso de relações humanas e ducação artística para jovens voluntários do Centro de Estudos de Menores e Integração Comunitária – CEMIC –, de Florianópolis.

Dona Ida Filomeno Simone continua sendo homenageada pela sociedade, por motivo de seu aniversário

CLUBE DOZE

Com o aplaudido conjunto que tem a frente Zezinho, hoje na boate do Clube 12 de Agosto, acontecerá mais uma noite dos casais. A promoção do clube reúne no acolhedor e simpático ambiente gente bonita elegante e importante de nosso mundo social.

JARY

O jovem Jary Freitas organizador de promoções do Clube 6 de Janeiro, também nos falou sobre o coquetel da próxima sexta-feira, quando será inaugurada a boate do Clube 6.

TÂNIA E WILY

Marcado para o dia 6 próximo às 20 horas na Igreja Santo Antônio em Joinville dar-se-á a cerimônia do casamento de Tânia Regina Priess e Wily Niehues.

Stellinha Egg, Maestro Gaya, Fernando Bidê e Ruth Laus, numa cena do show da cantora Stelling Egg

Acervo: Biblioteca Pública SC - Hemeroteca Digital Catarinense

A tradição foi mantido na Matriz do Estreito.

Sobre o caminho de flores segue a procissão

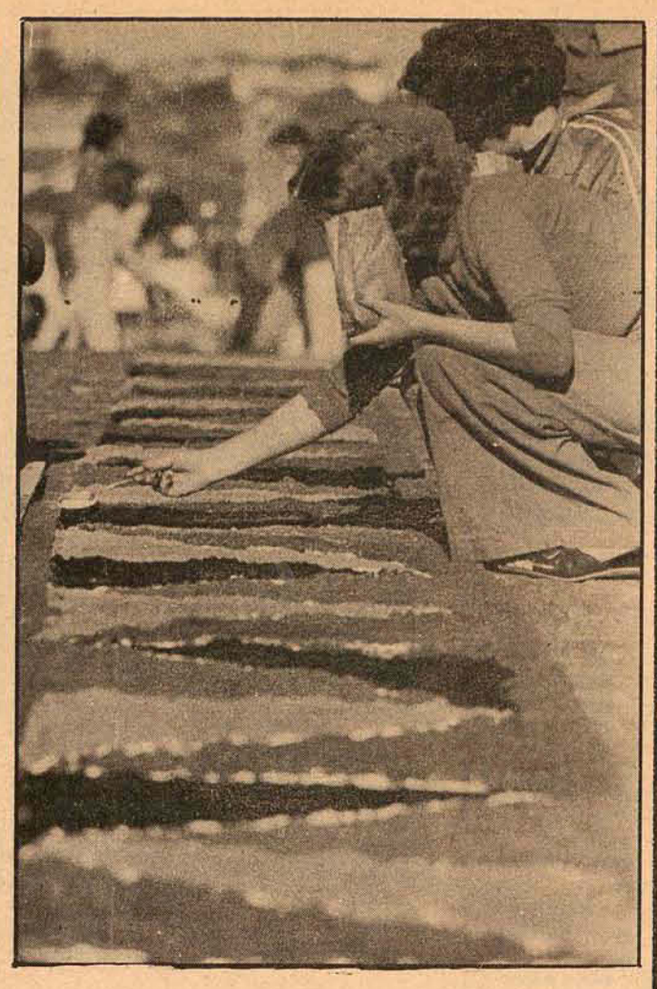

Foi realizada ontem na Paróquia do Estreito a tradicional Procissão de "Corpus Christi". o cortejo saiu da Igreja Matriz do local às 10h30m. em direção à ,apela de Nosso Senhor dos Aflitos, do mesmo bairro, acompanhado por ,entenas de fiéis.

Como nos anos anteriores, todo o trajeto percorrido pela imagem foi decorado ,om tintas e flores, dentro ós motivos da cerimônia. O "Corpo de Cristo" foi transladado em silêncio pelos fiéis até a Capela, onde foi rezada a missa é corpo presente.

Além do Estreito, outra procissão foi realizada no centro da cidade, às 16h30m., saindo da Catederal Metropolitana; percorreu as ruas centrais e retornando logo após a psse templo. Sem decoração nas ruas, a procissão da Catederal foi acompanhada por milhares de pessoas.

COLORIDO

No bairro do Estreito é já tradição a ação é decorar as ruas centrais do bairro que servem ao trajeto da procissão de "Corpus Christi". Com muitas cores, flores e dedicação dos fiéis daquele bairro as ruas se transformam em tapetes em reverência à imagem de Cristo.

Este ano, porém, apesar de ser mantida a tradição, a decoração das ruas foi simples, sem a beleza dos anos anteriores. Só o trajeto principal (a rua Gaspar Dutra e Valgas Neves) recebeu o tapete e mesmo assim carente de qualquer pompa ou efeito visual.

Mas, a reverência prestada pelo grande número de fiéis foi condizente com a grandeza religiosa do dia, onde com cânticos suaves, acompanhavam a transladação da imagem do "Corpo de Cristo" para a capela de N.S. dos Aflitos.

Já na Catedral esta procissão teve maior relevo, pois um número maior de paroquianos acompanhou a cerimônia ésde a sua saída do adro do templo até a volta da imagem ao templo e à realização da missa com o corpo presente.

DIA SANTO

Todos os anos o dia de "Corpus Christi" se constitui para os católicos num grande dia. Além das procissões, são realizadas missas em todas as igrejas do município.

Com procissões de manhã (no Estreito) e no Centro (à tarde), onde foram feitas as maiores manifestações de fé do dia, aos fiéis restou, como parte final do programa religioso, a assistência de missas noturnas.

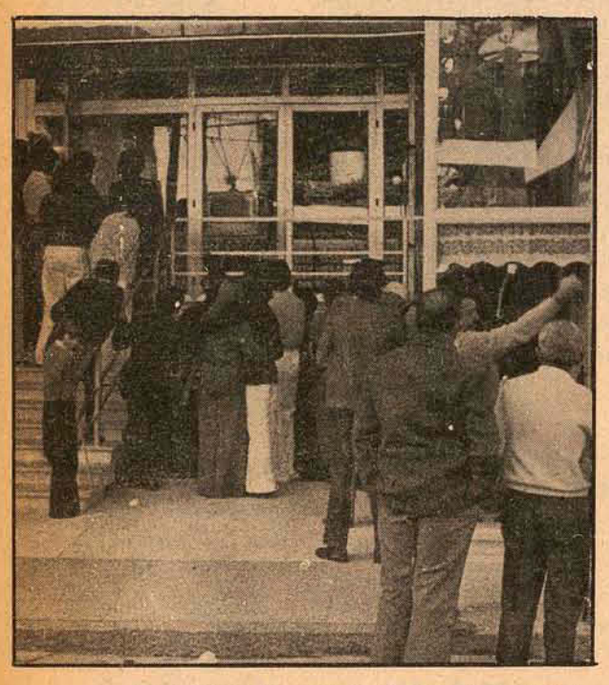

Ninguém se descontraiu. O Brasil não deixou.

Na vitrine, toda a tensão do empate

Os poucos torcedores ambulantes, que apesar do frio preferiram assistir o jogo Brasil e Iugoslávia através das vitrines das lojas do centro da cidade compunham uma torcida entusiasmada. Eles começaram a formar numeroso grupo desde às 11 horas, quando começou a apresentação de grupos folclóricos e conjuntos, dos dezesseis países participantes do Campeonato Mundial de Futebol. Os brasileiros foram os últimos a fazer sua apresentação, fato que chamou a atenção dos torcedores. "Não discuto o fato de sermos os ultimos a se apresentar, mas achei o grupo brasileiro genuíno, contagiante e aquelas mulatas fizeram sucesso mesmo debaixo de chuva".

A medida que chegava a hora do início do jogo, os torcedores buscavam os lugares melhores, alguns grudados ao vidro. Ficavam irritados quando alguém era atacado por acesso de tosse ou que emitia opinião contrária sobre as possibilidades de vitória do Brasil.

E o jogo começou com o apito do juiz suíço. O primeiro passe errado causou murmúrio geral. "Esse cara não joga coisa nenhuma", "não sei porque o Zagalo mantém um ruim desse no time", dizia irritado um torcedor. Aproveitando a ausência de mulheres, os mais afoitos começaram a falar impropérios, logo contornado por uma boa jogada do ataque brasileiro. Quando o ataque brasileiro deixou de existir para dar vazão a intensa pressão dos iugoslavos, os nervos dos torcedores voltaram a tona, mais clarividentes quando Valdomiro deu um passe errado para o ponteiro Jairzinho. 'Estamos perdidos se a máquina funcionar com sinal vermelho. Devia ter o verde de trânsito livre", disse um torcedor em voz baixa. "Esse time do Brasil é o reflexo do treinador Zagalo".

A medida que o jogo continuava dominado pelos adversários, o nervosismo dominava a torcida. "Acho que vamos marcar um gol' . Daí a poucos instantes bate a bola na trave brasileira, e o mesmo torcedor diz aliviado: 'Quase fomos" e resolveu abandonar o local para acalmar os nervos. E não voltou mais. Outros também tomaram a mesma atitude quando o goleiro brasileiro tirou o gol certo. "Eu sabia que o Leão é bom goleiro, melhor que todos os outros. Mas esse ataque..." Os ataques brasileiros não tinham muita receptividade. "Esse tal de Maric é bom, melhor que o Leão, respondia outro torcedor.

Quarenta minutos do tempo final, nada de gol e pouca chance de que aconteça. Um torcedor arrisca: "A Iugoslávia merecia um gol, pelo menos um", e não houve nenhuma resposta negativa. "O empate tá muito bom e o Zagalo tá com a razão". "sou catarinense e sei que o Valdomiro também e, mas o bicho não se deu bem até agora". E não deu mesmo.

O juiz suiço foi alvo de alguns impropérios ao reverter as faltas e não conceder a vantagem nas faltas vencidas. E o mesmo Rudolf Scherer apitou com alguns segundos de atraso. E os torcedores das vitrinas estavam decepcionados. Foram abandonando rapidamente. Não houve festa e nem fogos de artifício. "O Brasil jogou mal. Vamos ver o próximo jogo, talvez a coisa engrene", refletiam alguns mais otimistas. Outros já diziam: "Perdemos a Copa".

OTICO PRATICO

Precisa-se de um com muita prática ordenado alto.
Rua Deodoro, 15 – Fone 24-78
Florianópolis.

A história do folclore ilhéu está resumida no acervo de Franklin Cascaes

Se ele fizesse uma amostra de tudo o que faz, muitas pessoas se sentiriam surpreendidas com suas múltiplas aptidões. Mas Franklin Cascaes tem um grande espírito de criatividade e é um ilustre artista das artes plásticas catarinenses, analisado e adjetivado como "gênio" por estudiosos da Universidade de São Paulo, Oxford e Buenos Aires.

Seu acervo de três mil peças, aproximadamente, começou aos cinco anos de idade, quando procurava esculpir na areia da praia de Itaguaçu, onde nasceu. A princípio se detinha em formar diversas figuras com a areia. Aperfeiçoando cada vez mais sua arte, o pequeno mestre das praias passou a usar o barro, depois a madeira, gesso e cera e, ultimamente, o cimento para manifestar seus dotes artísticos.

O acervo de Frankin Cascaes está em sua própria casa, disposto em prateleiras em meio a tintas, livros, revistas, apontadores e dezenas de outros apetrechos. No pequeno quarto, ou melhor, depósito, Cascaes jamais havia conseguido um bom local para mostrar suas obras.

REDENÇÃO

"Finalmente consegui um local adequado para dispor as três mil peças que esculpi em todos os anos de minha vida". Cascaes revelou que devido a grande amizade que tem com o diretor do Museu de Antropologia da Universidade Federal, Professor Silvio Coelho dos Santos e com o atual prefeito municipal e ex-aluno, Nilton Severo da Costa, irá transferir seu museu para a Universidade, onde contará com assistência das duas entidades. A Prefeitura arcará com as despesas de transferência e a Ufsc fornecerá as acomodações e funcionários. A remoção de todas as peças estará concluída até o final do mês.

Descendente de portugueses, Cascaes esculpiu inúmeros conjuntos, representando aspectos foclóricos da Ilha de Santa Catarina. Entre os principais, a representação esculpida da procissão do Senhor dos Passos com o encontro e a mudança, tem cento e sessenta peças, incluindo irmãos, Verônica, carregadores e todos os personagens incluídos no acontecimento. Esculpidos em barro, gesso, cimento e madeira, estão bispos falecidos que estiveram e morreram em Florianópolis, a dança dos vinte e cinco bichos do jogo do bicho, conjunto da malhação do Judas, terno de reis, batizado de bonecas, boi de mamão, danças de cacumbi, foliões do Divino, fiandeiras, rendeiras e danças do cachangá.

APERFEIÇOAMENTO

Foi o professor Cid Rocha Amaral que descobriu as qualidades de Cascaes e o encaminhou para a sala de escultura da Escola Industrial, onde Cid era professor e Cascaes aluno. Além de declarar-se um escultor sem estilo – "minha arte é genuína" – ele é escritor e pintor. Já pintou 400 telas, suas primeiras exposições se realizaram sob a figueira da Praça XV, depois no Rio de Janeiro e atualmente em Brasília, no Hotel Nacional e em Florianópolis, na Assembléia Legislativa.

"Como escritor, não faço pesquisas. Pelo contrário, procuro ir até o seio das comunidades e estudar com eles o seu passado distante. Atualmente estou fazendo uma pesquisa sobre pesca em várias praias da Ilha de Santa Catarina".

Participante de quarenta exposições no mais diversos pontos do Estado e País, Franklin Cascaes é também poeta. "Não publiquei ainda por falta de dinheiro", e todos os poemas versam sobre aspectos foclóricos da Ilha.

ANONIMATO

Embora não esteja registrado, o museu chama-se Professora Elisabete Cascaes, sua esposa falecida há três anos e sua secretária. Era ela que anotava os nomes das pessoas que visitavam o museu e, com a sua morte, os nomes não foram mais anotados. Daí o desconhecimento do Cascaes sobre os interesses e opiniões de estudiosos em artes plásticas provenientes dos Estados Unidos, França, Alemanha, México e Argentina, entre outros que o visitam e o classificam como um artista genuíno.

Recentemente recebeu a visita de professores da Universidade de São Paulo, que estavam interessados em comprar o acervo. "Não vendo nenhuma peça ou imagem para ninguém. Só posso doar. Acredito que não possa haver interesse em outros Estados sobre meu acervo, que é baseado sobre a Ilha de Santa Catarina. Só pode interessar a nós e agora ele será mostrado em local coerente com o que deve ser mostrado".

Lojistas acham que medida ideal seria a padronização do crédito em 24 meses.

As restrições do Governo Federal aos prazos para vendas a crédito ainda não atingiu o comércio em geral, mas somente o comércio de automóveis. Segundo declarações do Hamilton Adriano, Presidente do Clube dos Diretores Lojistas de Florianópolis, o ideal seria a padronização do prazo máximo de 24 meses para as vendas e também o estabelecimento de uma taxa única para os juros.

– Na minha opinião – explicou – o prazo muito longo para as vendas, não é producente, pois empobrece o povo. Por exemplo se uma pessoa da classe menos favorecida fizer uma compra em 36 meses, é quase certo que não terá condições de adquirir mais nada, antes de terminar esse pagamento.

Para o Sr. Hamilton Adriano, o prazo ideal seria de 24 meses, mas somente para vendas grandes.

– Acho que deveria haver um teto mínimo de mil cruzeiros, para que fosse permitida a venda no prazo de 24 meses. Além disso, os juros deveriam ser padronizados, pois com as variações que existem atualmente, uns lojistas são mais favorecidos, ao passo que outros, tem poucos clientes. Na minha opinião, como comerciante o juro de 1,6% seria o ideal para as vendas em 24 meses, disse o Sr. Hamilton Adriano.

Segundo o Presidente do CDL, mesmo com preços mais altos, há grande vantagem para o consumidor em comprar a longo prazo.

– Para o consumidor interessa somente comprar a prazo e em prestações pequenas. Mesmo que dobre o preço do produto adquirido com as prestações longas, o consumidor sempre leva vantagem, pois as mercadorias sobem mensalmente e ele não irá pagar a correção monetária. O que não concordo, é com vendas a longo prazo para produtos relativamente baratos. Não existe justificativa para o fato de uma mercadoria de 300 ou 400 cruzeiros ser vendida em 36 ou mais meses, afirmou.

VENDAS NORMAIS

Segundo o Sr. Hamilton Adriano, a diminuição do prazo de vendas de 36 para 24 meses, não diminuiu o ritmo normal das mesmas.

– As vendas só sofrem acentuada diminuição, quando são feitas com um prazo de 90 dias. Com um prazo longo, mas menor do que aquele a estava acostumado, o consumidor só tem a ganhar, pois a mercadoria sai mais barata e é paga em menos tempo.

Segundo informações, grande parte dos lojistas da Capital já adotaram o prazo de 24 meses para as vendas, mas alguns ainda continuam vendendo com prazos mais longos.

– Acredito que mais cedo ou mais tarde, o Governo deverá tomar uma diretriz sobre os juros cobrados e prazo de pagamento. Por enquanto nada existe de oficial à respeito, concluiu o Sr. Hamilton Adriano.

A Cidade amanheceu animada. Santo Antônio mereceu sua devoção, só superada pela contrição ao jogo da Copa

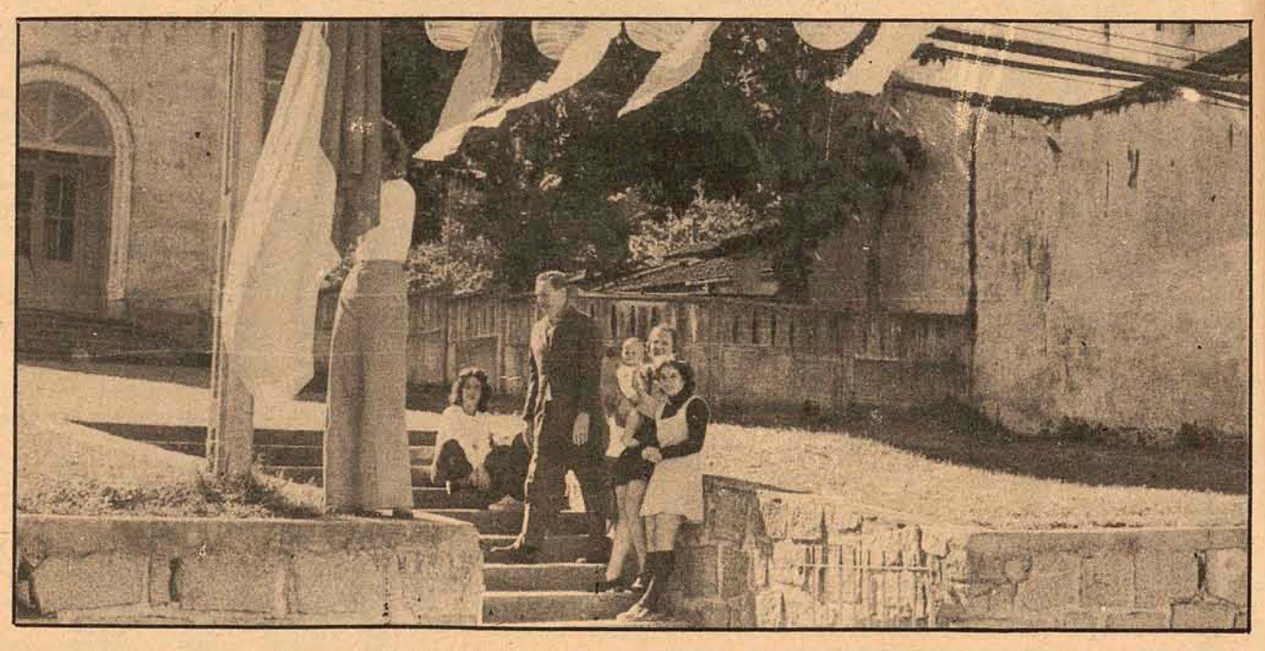

Apesar do frio, a Cidade amanheceu ágil, animada com a estréia do Brasil na X Copa do Mundo.

A não ser pela missa das 7 horas na Igreja de Santo Antônio, as práticas na Catedral e a abertura do Mercado Municipal até as 10 horas, o florianopolitano no dia consagrado à Corpus Christi, pelo menos na parte da manhã resolveu permanecer em casa.

A cidade tomou o seu ar de domingo, com ruas pouco movimentadas, o comércio de portas fechadas e até os bares e cafés sem freguesia, não sobrando nem à figueira o aconchego de seus tradicionais admiradores e, ao Ponto Chic, os elementos tão assíduos do Senadinho, provavelmente pelo frio e ainda mais pela falta de assunto.

Porém Santo Antônio, em seu dia mereceu alguma devoção, sendo confortado por diversas pessoas, no dizer de alguns, madrugadoras, que as 7 horas se dirigiram para a missa na Igreja de Santo Antônio, no Centro, sendo que pela passagem de Corpus Christi também a Catedral recebeu o comparecimento de seus fiéis, mas, talvez como aspecto mais significativo do vazio reinante na cidade pela manhã, sirva o exemplo dos pontos de táxi que em toda a sua extensão se encontravam totalmente tomados, de táxis, o que evidentemente é muito raro acontecer.

O Mercado Municipal que a Prefeitura resolveu decretar aberto até as 10 horas, também não teve confirmado grande movimento registrando-se a maior presença de donas de casa apressadas que aparentemente se preocupavam em comprar os produtos ainda necessários para o prato do dia.

POUCO ENTUSIASMO

E no dia do jogo do Brasil na Copa do Mundo, o único aparato que deu um aspecto colorido às ruas e evidentemente não por tal motivo, foram as decorações florais para a passagem da procissão de Corpus Christi, no Estreito, sendo que a exemplo da demonstração fanática de preferência por Avaí e Figueirense ninguém até o momento ousava demonstrar a sua esperança pelo Brasil na Copa.

A Rodoviária embora registrando um notável movimento de pessoas de saída da Capital, não significou o fato um êxodo do florianopolitano, uma vez que a maioria dos transeuntes se constitui em estudantes em regresso à sua cidade, podendo-se afirmar que, a maioria da população permaneceu em casa, com alguns foguetes às escondidas, pronta para vibrar por algum gol brasileiro.

Assim, o povo descansando no período da manhã para renovar energias para o período da tarde, resolveu passar este dia de veneração, de festa e ansiedade, muitos já com programas delineados há tempo com amigos e familiares e os menos felizes, tentando na base de indiretas e de demonstrações de simpatia conseguir mais um lugar na sala do vizinho, já abarrotada de outros tele-vizinhos, ou em frente aos aparelhos das lojas comerciais para sofrer, assim como ainda se lembram, que sofreram em 1970.

Acervo: Biblioteca Pública SC - Hemeroteca Digital Catarinense