

O TEMPO — Frente fria: em curso. Pressão atmosférica média: 1008,5 milibares. Temperatura média do dia: 16,9 graus centígrados. Umidade relativa média: 84,9 por cento. Estado médio do céu: cumulus, alto-stratus, névoa e neblina noturna nas serras e margens de rios. De meio encoberto a claro. Geosidades fracas nos terrenos sombrios nas cubas entre serras. Estado médio do tempo: com formações esparsas no Planalto de núcleos de cumulus nimbo. Tempo médio no Estado: estável. Previsão: A. Seixas Netto.

O ESTADO

Florianópolis, Domingo, 09 de junho de 1974 — Ano 60 — No. 17.590 — Edição de hoje: 24 páginas — Cr\$ 1,00

LOTERIA ESPORTIVA — O rateio do Teste No. 187 da Loteria Esportiva será de Cr\$ 16.938.696,29 e o total arrecadado foi de Cr\$ 53.773.639,00, com 1.068.795 cartões vendidos, o que dá uma média de Cr\$ 4,86 por cartão. São Paulo mais uma vez lidera o movimento de apostas com 3.893.460 cartões vendidos, seguido da Guanabara com 1.446.897 e Minas Gerais com 1.145.853.

Sucessão se define a partir de amanhã

O Senador Petrônio Portela anunciará de amanhã até quarta-feira, no mais tardar, a decisão do Presidente Geisel sobre a sucessão catarinense. O presidente regional da Arena, Sr. Jorge Bornhausen, é esperado amanhã em Florianópolis onde aguardará a decisão presidencial (P.3)

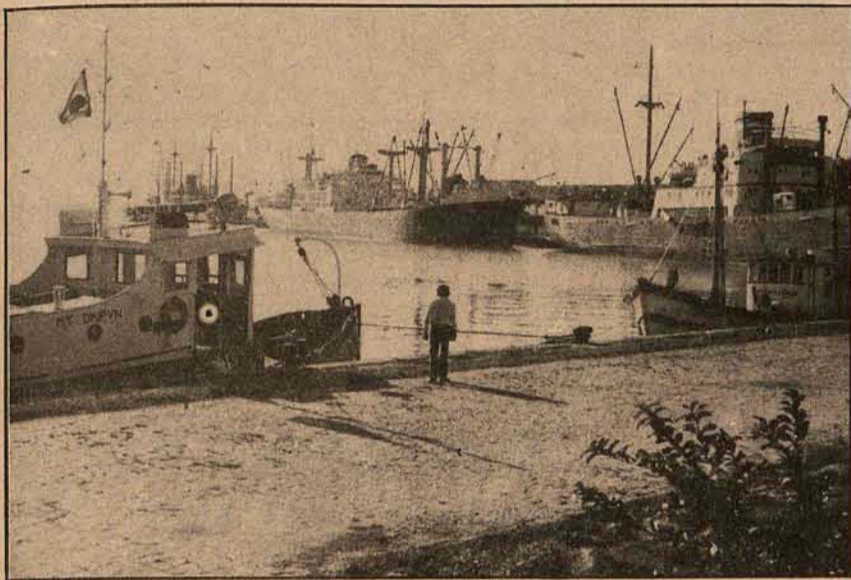

S. Francisco melhora porto

Com a nova dragagem, a ser concluída em 10 meses, o Porto de São Francisco do Sul terá condições de receber navios de até 8 metros de calado. (P.15)



Os IV Jogos Estudantis

Os alegres Jogos Estudantis se encerrarão esta manhã, quando será apontada a Coordenadoria campeã. O volei e o handebol são as modalidades que mais agradam.

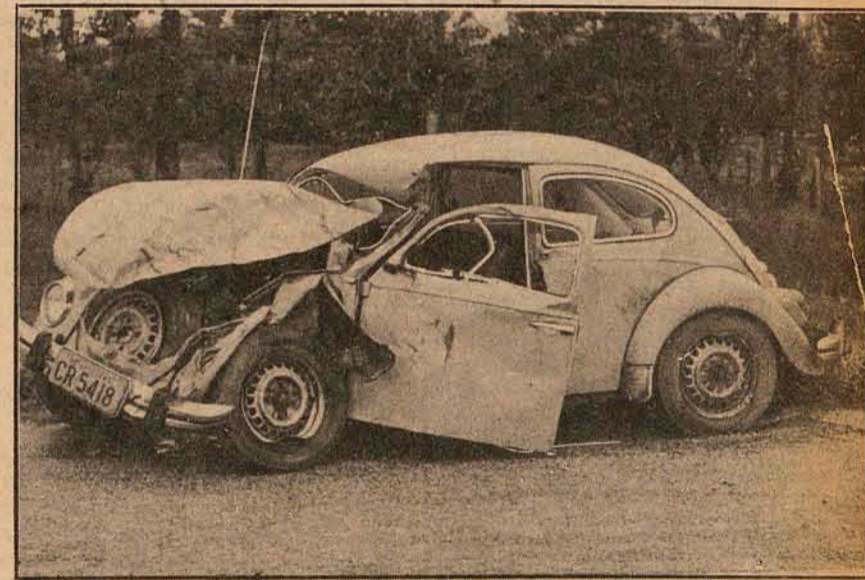

Por milagre, nenhum morto

Apesar da violência da colisão de seu Volks com um caminhão Internacional, no trevo de Pathoça, o criciumentense Arnaldo Oliveira nada sofreu. (P.12)

França vai retomar as provas nucleares

Página 2.

Brasil define posição sobre as colônias portuguesas

Página 5.

Premier do Kuwait vem em setembro a Joinville

Página 16.

Primeiro treino foi muito ruim

Zagalo movimentou os jogadores da seleção ontem à tarde com um treino tático, que não agradou muito, principalmente pela movimentação do ataque, que não conseguiu marcar gols e poucas vezes levou vantagem sobre a linha de zagueiros formada pelo técnico (Página 8)

A presença brasileira no encontro do petróleo

Página 5.

“Correio da Manhã” deixa de circular

Página 5.

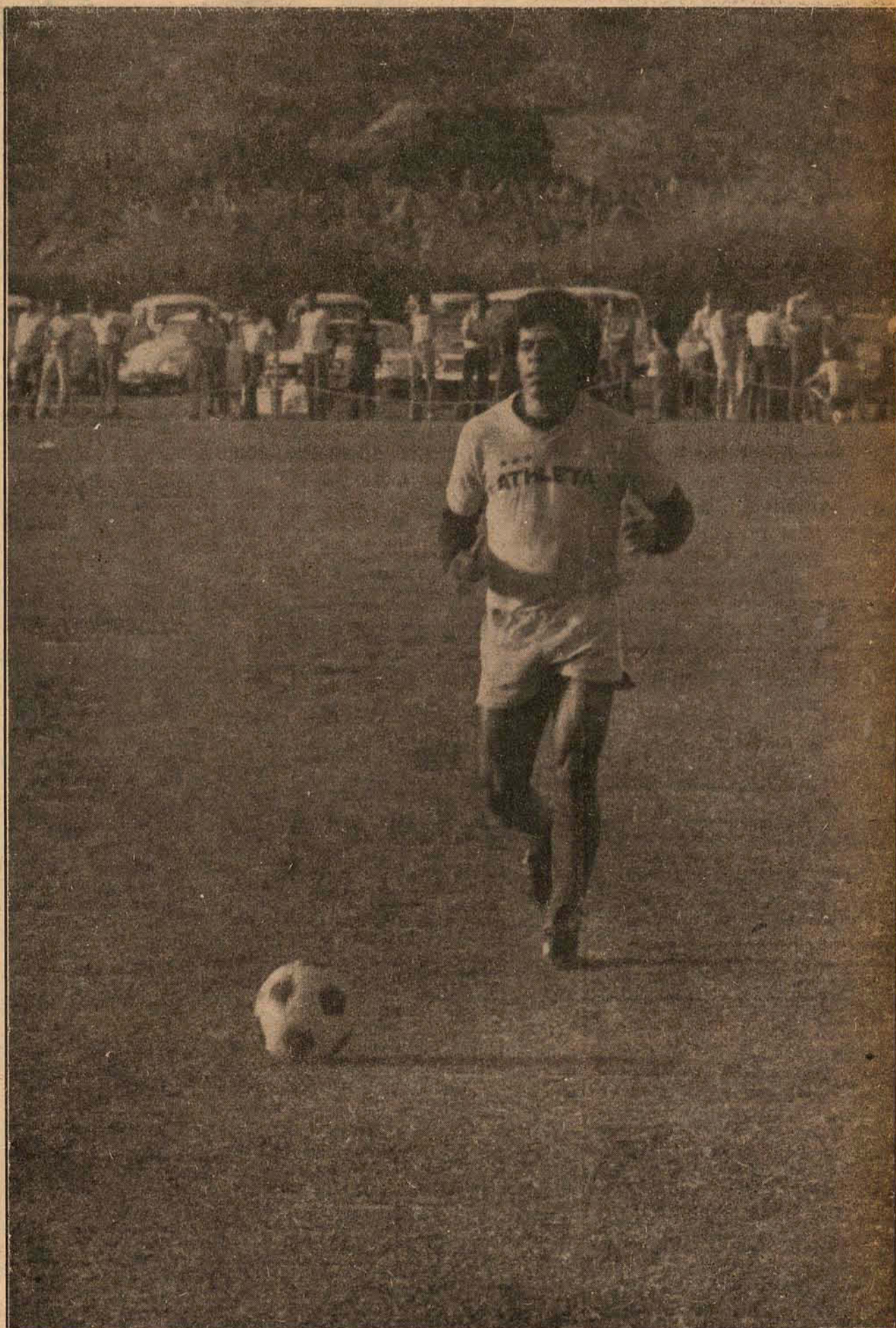

Com Jairzinho pelo meio e Valdomiro na ponta, o ataque da seleção brasileira fez um treino ruim ontem à tarde

SERÁ QUE ALGUÉM VENDE POR MENOS?

É possível, mas não é provável.

PELES SINTÉTICAS
40 m/m de altura
40 % de desconto

De 250,00 por 150,00 m²

TAPETE DE VELUDO TABACOW
desenhos orientais
2 x 3 metros
apenas 450,00

EXTRANYLON 14
Carpete Tabacow
só 125,00 o m²

Conjunto TAXÃO
Veludo Brasília
Almofadas Soltas

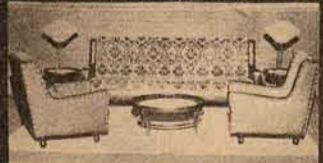

TUDO SEM ENTRADA!
Primeiro pagamento só 30 dias depois, até 24 meses
Crédito imediato



MÓVEIS PEDROSO

Dr. Murici, esq. P. Ivo — Curitiba. Fones 23-6854 — 23-9822 — 22-2075 — 22-4787
R. Santos Saraiva, 49 — Fone 6478 Estreito — Florianópolis.



Os esquerdistas pela primeira vez descontentes.

Portugal: a esquerda protesta contra o governo de Spínola

A extrema-esquerda portuguesa convocou ontem a primeira manifestação contra o governo do presidente António de Spínola desde o golpe que derrubou, há seis semanas, a ditadura salazarista. Legistas pintadas nos muros de Lisboa convidavam para uma concentração na Praça do Rocio, em protesto pela prisão de José Luis Saldanha Sanches, diretor de um jornal esquerdistista, a primeira desde 25 de abril.

Um partido de extrema-esquerda acusou o governo de "fascista" e "opressor", por ter detido Saldanha, acusado de violar a lei militar ao estimular a deserção dos soldados portugueses enviados à África.

A convocação para novas manifestações coincidiu com o comício realizado pelos simpatizantes do Partido Africano para Independência de Guiné e Ilhas do Cabo Verde — PAIGC —, que exigiram a independência imediata da colônia e a retirada das tropas portuguesas. Antontem à noite, cerca de nove mil simpatizantes da Frente de Libertação de Moçambique — Frelimo — realizaram uma manifestação em Lisboa.

BURGUESIA REVISIONISTA
Para o grupo de extrema-esquerda "Movimento de Esquerda Socialista", a prisão de Saldanha "foi um ato repressivo". Afirmaram também que apóia o MRPP — Movimento Revolucionário dos Proletários Portugueses —, de tendência ma-

ista, que acusou Spínola de "fascista", "apesar das profundas diferenças políticas com essa agrimação".

Em seu protesto, o MRPP disse que essa "detenção arbitrária e fascista ordenada pela junta e pelo governo provisório demonstra que o fascismo não está liquidado, mas que foi substituído em suas funções pela burguesia revisionista."

CONVERSACIONES DE PAZ
As conversações de trégua entre o governo português e os rebeldes da Guiné-Bissau deverão ser reiniciadas em Londres no próximo dia 13 (quinta-feira), apesar de uma ameaça dos guerrilheiros de não participar. A ameaça foi formulada pelo líder do PAIGC, Aristides Pereira, que denunciou que uma força de mercenários estava a caminho de Bissau e planejava capturar a cidade com a ajuda de unidades de soldados africanos do Exército português. Entretanto, um porta-voz da chancelaria portuguesa disse que não tinha qualquer informação sobre uma ameaça do Partido Africano para a Independência da Guiné e Cabo Verde de suspender as negociações se os "africanos mercenários" tiverem permissão para constituir um regime independente em Bissau. Na sexta-feira, o ministro de Relações Exteriores, Mário Soares, disse que as conversações foram adiadas para a próxima semana, de acordo com os dois lados.

A situação da imprensa

por Fenton Wheeler, da AP

Seis semanas depois da revolução a imprensa portuguesa ainda procura encontrar seu próprio caminho, num clima de incerteza e convulsão.

O último diretor destituído, Fernando Fragoso, do Diário de Notícias, o maior do País, foi afastado esta semana diante da pressão de seus empregados.

Este foi o quarto diretor do jornal de Lisboa a perder seu cargo, ante a oposição dos "Comitês de Trabalhadores", que assumiram o controle editorial de quase toda a imprensa tanto em Portugal, como nas colônias africanas de Moçambique, Angola e Guiné-Bissau.

Os acionistas particulares ainda mantêm a propriedade dos jornais, mas o que se publica é assunto decidido por comitês editoriais, frequentemente integrados por trabalhadores esquerdistas.

As situações são semelhantes, com pequenas diferenças.

Enquanto o diretor de um dos principais jornais de Lisboa se diz "um prisioneiro em minha própria sala, pois não posso escrever um título sem a aprovação do Comitê", Rodolfo Iriarte, diretor-interino do "A Capital", cuja circulação triplicou após a revo-

lução, disse que o Comitê está de tal forma ocupado com suas tarefas habituais que não dispõe de tempo para exercer o controle editorial.

O diretor-interino do "Diário Popular", Manuel Margro, por seu turno, diz que tem a última palavra sobre o Comitê, mas que poucas vezes a utiliza. Diretor há 15 anos, esclarece: "Prefiro o diálogo".

Muitos diretores de jornais foram destituídos devido a sua estreita vinculação com

o regime deposto. Os diretores e comitês editoriais concordam em que a junta militar não tem interferido em suas publicações. As críticas ao novo regime, porém, são poucas e isso tem dado margem a formas de expressão bastante peculiares.

"Não estamos muito bem preparados para o exercício do jornalismo, após tantos anos de censura" — explicou Iriarte, acrescentando: "Temos que aprender".

Outros editores confessam que, após anos de proibição em que estiveram proibidos de publicar qualquer material de ideologia esquerdista, os jornais às vezes passam para o extremo oposto e publicam todo comunicado dessa tendência que lhes chega às mãos.

Mais intelectuais presos na União Soviética

O físico soviético Alexander Voronel, principal organizador de um seminário que seria realizado em Moscou entre cientistas judeus ocidentais e russos, segundo sua esposa foi detido antontem enquanto ambos faziam compras numa loja no edifício onde residem. Os policiais, em trajes civis — traço comum aos agentes de segurança soviéticos —, levaram-no seguro pela gola do paletó, sem qualquer cerimônia.

Como de hábito em tais casos, aliás bastante frequentes, a senhora Voronel nada mais soube sobre seu marido, nem sequer seu paradeiro. Por outro lado, outros dos organizadores do seminário, intimados pela polícia, fugiram, e o cientista Victor Brilovsky foi inclusive chamado a prestar

serviço militar, embora seja um homem de meia idade.

Já no mês passado, o governo soviético manifestara-se contra a vinda de cientistas ocidentais para o seminário com os cientistas russos de origem judia, os quais não obtiveram permissão para emigrar para Israel. O encontro, que contaria com a presença de oito ganhadores do Prêmio Nobel, teria por objetivo fazer com que os cientistas soviéticos conhecessem os trabalhos de seus colegas ocidentais. Para o conselho de ministros e a academia de ciências, porém, o seminário seria apenas uma "ação provocadora de certos círculos que nada têm em comum com a ciência".

França: mais provas nucleares

O presidente francês Valéry Giscard d'Estaing declarou ontem que seu país concluirá as controvertidas provas nucleares atmosféricas no Pacífico, após uma série final de testes a serem realizados em futuro próximo.

Em seu comunicado, o presidente diz que "o desenvolvimento do programa nuclear da defesa está suficientemente adiantado para permitir que a França passe à etapa de provas subterrâneas, assim que tenha concluído a etapa de provas, prevista para este verão".

Acréscita que as experiências serão limitadas ao "mínimo essencial" e, como antes, feitas "em condições de total segurança". E embora não tenha sido divulgada a data do início da nova série de explosões nucleares, a "zona de segurança" próxima ao atol de Mururoa, na Polinésia francesa, até segundo aviso estará proibida para toda navegação a partir do próximo dia 11.

As autoridades locais já receberam instruções para "tomar todas as medidas necessárias contra barcos que violem as disposições, para garantir sua segurança e a das pessoas a bordo". No ano passado, várias embarcações particulares que penetraram na zona de perigo, em protesto contra o governo francês, foram retiradas a reboque pela Marinha.

Segundo os funcionários franceses, a próxima série de provas, que incluirá pela primeira vez uma bomba solta por um avião, oncluirá as discutidas experiências atmosféricas realizadas a cada verão, desde 1966. Há três anos a França prepara um novo local de provas, no atol de Fangataufa, a 80 quilômetros de Mururoa, no arquipélago Tuamotu. As provas ali, provavelmente a partir de 1975, serão todas subterrâneas.

Palestinos vão intensificar guerrilha contra Israel

O parlamento palestino no exílio decidiu ontem intensificar a guerra de guerrilhas contra Israel, mas deixou aberta a possibilidade de participar da conferência de paz de Genebra.

Os delegados ao Conselho Nacional Palestino (CNP) reunido no Cairo, anteciparam que esta "estratégia de compromisso" seria anunciada hoje, culminando um debate de uma semana que não conseguiu reconciliar os radicais e moderados no organismo de 162 membros.

Os radicais que são contrários à presença dos palestinos à conferência de Genebra e os moderados que querem participar das negociações conjuntas entre árabes e israelenses afirmam ter obtido êxito.

Os primeiros porque não foi aprovada nenhuma decisão de participar na conferência, e os segundos alegam que a proposta também não foi rejeitada expressamente.

A questão deverá ser resolvida pelos principais líderes guerrilheiros palestinos quando forem convidados a participar da conferência de Genebra — se o forem.

A QUESTÃO DA URSS
Fontes do Conselho Nacional Palestino disseram que a decisão dependerá da formulação de um convite e da pressão da União Soviética, Egito, Síria e dos poderosos países produtores de petróleo, como Arábia Saudita e Kuwait, que são responsáveis pelas finanças do movimento de resistência.

Basicamente o Conselho deixou a comissão executiva da organização para libertação da Palestina, chefiado pelo líder guerrilheiro Yasser Arafat, a decisão sobre a participação ou não da conferência de Genebra, depois de recebido o convite.

O Conselho aprovou um programa político de dez pontos, apresentado pela Organização para Libertação da Palestina, e decidiu convocar outra reunião extraordinária dos 162 membros se os guerrilheiros o exigirem.

O programa de dez pontos permitirá a participação à conferência de Genebra de uma delegação palestina desde que o convite contenha garantias de que as conversações de paz se centralizarão nos direitos nacionais palestinos em lugar do "problema dos refugiados", expressão utilizada pela resolução 242 do Conselho de Segurança da ONU.

ESTADO INDEPENDENTE
O programa permite ainda que os palestinos negociem a formação de um estado independente na margem ocidental do rio Jordão e na faixa de Gaza, quando estes territórios forem devolvidos por Israel.

Por outro lado, o documento indica que este Estado seria uma "autoridade combativa independente" hostil a Israel e à Jordânia.

Outros pontos indicam que os guerrilheiros decidiram: — Intensificar as operações militares no interior dos territórios ocupados, por todas as vias e meios".

— Rejeitar toda proposta que envolva o "reconhecimento ou reconciliação com Israel".

— Continuar a batalha com as "forças nacionalistas da Jordânia" para estabelecer uma frente "destinada a derrubar o rei Hussein e fundar um regime nacionalista democrático" na margem oriental do rio Jordão".

A aceitação do plano de dez pontos evitou, ou ao menos, adiou a cisão na hierarquia da Organização da Libertação da Palestina entre os moderados liderados por Arafat e a "frente de rejeição" chefiada por George Habash, da frente popular marxista para a libertação da Palestina.



As forças de segurança em frente à Universidade de La Paz. O clima é de tensão.

Bolívia: estudantes desafiam o governo e continuam a greve

A violenta repressão ordenada pelo governo do presidente Hugo Banzer Suarez não tem surtido o efeito desejado: acabar com as greves e agitações estudantis em toda a Bolívia. Mais de mil estudantes estão em greve e, ontem ratificaram sua decisão de continuar o movimento, a menos que as autoridades atendam suas reivindicações. Eles pedem entre outras coisas, a renúncia do atual reitor, Mário Aguilar Zenteno, alto dirigente da Falange Socialista Boliviana — FSB —, chamada conservadora, e a realização de eleições livres, nas quais seriam escolhidos os dirigentes acadêmicos da Universidade. O movimento conta com o apoio de universitários de diversas cidades e dos estudantes de nível secundário.

Os líderes estudantis, na delaração que fizeram reiteram que a "greve tem motivos estritamente acadêmicos" e que continuará

"enquanto não seja abolida a ingerência política na Universidade". O movimento se apresenta, ainda, como um desafio ao governo que, após ter sufocado há quatro dias uma rebelião militar, pensava em acabar rapidamente com a greve estudantil.

A reitoria deu ordem no sentido de que a greve fosse suspensa, anunciando severas punições para os estudantes que não voltassem às aulas. Porém, até agora, essas ameaças não chegaram a amedrontar os grevistas.

Na sexta-feira, as forças de segurança se utilizaram de câes policiais e gás lacrimogênio numa investida contra os universitários que se encontravam no interior da Universidade de La Paz. Entretanto, os estudantes voltaram ontem a decretar uma nova greve que poderá degenerar em séria crise.

Igreja dos EUA aprova a reaproximação com Cuba

As proposta favoráveis ao estabelecimento de relações entre Washington e Havana ganharam um decidido e amplo apoio das igrejas dos Estados Unidos.

Nos três anos que se seguiram à revolução de Fidel Castro, as igrejas dos dois países se opuseram de forma geral ao governo cubano. Castro declarou sua adesão ao comunismo, prendeu alguns missionários e expulsou outros religiosos, ao mesmo tempo que impôs restrições à vida eclesial.

A tensão permanece, mas se reduziu devido aos esforços que ambas as partes realizam para chegar a um entendimento. Este processo foi ajudado pela emigração do clero e dos leigos mais decididamente contrários à revolução.

Os dirigentes das igrejas norte-americanas consideram que as divergências em questão de ideologia política não devem se interpor no caminho das relações com o regime de Castro.

Em outubro passado, a junta executiva do Conselho Nacional de Igrejas adotou uma resolução favorável ao restabelecimento de relações diplomáticas com Cuba, ao término do boicote comercial contra a ilha e a liberdade de trânsito entre os dois países.

George Gallup presidente do Instituto

de Opinião Pública de Princeton, Nova Jersey, afirma que todos os indícios mostram que a religião está adquirindo uma nova imagem de respeitabilidade dos Estados Unidos.

Gallup acrescentou que poucas vezes na história o povo norte-americano desejou uma liderança espiritual e moral como na atualidade. Ele resumiu as conclusões das pesquisas realizadas recentemente sobre o lugar da religião na vida do povo norte-americano para o "National Religious Public Relations Quarterly".

Para Gallup, o fato de que as igrejas consigam ou não proporcionar uma liderança moral e espiritual, amplamente sentida, depende de dois grupos-chaves — os jovens e as pessoas educadas.

Estes grupos foram culpados com frequência pela diminuição da influência da igreja. A pesquisa sugere que tais grupos poderiam situar-se na vanguarda da renovação religiosa nos Estados Unidos.

Entre os que possuem curso universitário, 24 por cento se descrevem a si mesmos como "muito religiosos" — proporção que se iguala à população em conjunto. Entre os jovens, 25 por cento com idades entre 18 e 24 anos consideram-se "alheios" à religião organizada, mas uma maioria — 55 por cento — têm confiança nas igrejas.

O fim da greve de fome de 25 dias das irmãs Price

No dia 15 de novembro do ano passado, as irmãs irlandesas Dolours e Marion Price iniciaram uma greve de fome, logo após serem condenadas à prisão perpétua por atentados à bomba em Londres, em nome do Exército Republicano Irlandês — IRA. Dezenove dias depois, começaram a ser alimentadas à força, até 18 de maio. Desde então, até ontem, quando cessaram a greve de fome de 25 dias, só-vinham se alimentando de água.

Segundo um porta-voz do IRA, "as condições devem ter sido bastante satisfatórias para que elas abandonassem sua greve. Não há como pensar em alguma forma de rendição". Marion e Dolours, de 20 e 23 anos, são heroínas do IRA e desempenharam importante papel para tornar a Irlanda do Norte independente da Grã-Bretanha, e exigiam, com sua atitude, transferência para uma prisão do Ulster e tratamento de pre-

sof políticos, o que lhes daria a oportunidade de serem anistiadas, caso a guerra civil fosse solucionada politicamente. Segundo o secretário do Interior britânico, Roy Jenkins, elas serão efetivamente transferidas para uma prisão na Irlanda do Norte, provavelmente dentro de alguns meses.

Na sexta-feira, os republicanos irlandeses assistiram a uma emocionante missa de réquiem em sufrágio de Michael Gaughan, membro do IRA que faleceu segunda-feira passada devido à greve de fome, numa prisão da capital. Antes do ofício religioso, os irlandeses desfilarão pelas ruas de Londres com o caixão envolto numa bandeira da organização. Ontem o cadáver foi trasladado para Dublin, de onde foi conduzido à cidade natal de Gaughan, Ballina, para um enterro "com todas as honras militares do Exército Republicano Irlandês".

SUMO RESUMO RESUMO RESUMO RESUMO RESUMO RESUMO RESUMO RESUMO RESUMO RES

Continuando com sua brutal ofensiva no Oriente Médio, tropas israelenses assassinaram ontem, numa emboscada, quatro presumíveis guerrilheiros palestinos, que se infiltraram no país na madrugada de ontem, através do norte do Líbano. Os judeus disseram ter encontrado em seu poder "armas de fabricação soviética, munições, um rádio transistor, equipamento de primeiros socorros e panfletos do comando geral de Assifa".

Os presidentes Daniel Oduber, da Costa Rica, Omar Torrijos, do Panamá, e Alfonso Lopez Michelsen, da Colômbia, estão reunidos neste fim-de-semana numa ilha pertencente ao Panamá, estudando a situação econômica da América Central e a denúncia do plano

da Standard Fruit, dos Estados Unidos, para assassinar os governos da região. Oduber, antes de viajar, tranquilizou os portarriqueños, pois "nosso sistema democrático é bastante forte e, além disso, estamos capacitados em garantir a paz no país", contra qualquer conspiração internacional. Os presidentes desenvolverão estudos para obter novos mercados e para coordenar a política bananeira.

O correspondente da agência de notícias Reuters em Montevidéu, no Uruguai, Júlio Vi llaverde, foi libertado na noite de antontem. Estava preso desde quinta-feira, sem que se soubessem os motivos da detenção nem as supostas acusações contra ele. Vi llaver-

de prestou depoimento perante um juiz militar e, embora solto, permanece "intimidado" — aparentemente enquanto se institui um pré-sumário. O Club da Imprensa Estrangeira, que agrupa os correspondentes das agências noticiosas e órgãos de imprensa do exterior credenciados em Montevidéu, se mantém em reunião permanente, "profundamente preocupado" com os acontecimentos e estudando as crescentes pressões do governo sobre a imprensa internacional, além da local.

Um grupo de seis estudantes parisienses, todos experimentados alpinistas, comemoram, ontem, o término do período escolar escalando a torre de Eiffel, de 300 metros de altura. As-

tidos por uma pequena multidão e após uma repressão dos policiais e bombeiros, os estudantes chegaram ao alto da torre em grupos de dois, ligados por cordas. Logo após iniciaram a descida até a rua, onde eram aguardados por policiais que lhes entregaram uma intimação judicial por terem escalado a torre de Eiffel sem autorização.

Jackie Bone, mulher do ator Burt Lancaster, foi presa ontem em Roma por fazer acusações falsas contra um policial de trânsito. A prisão se deu num setor central quando Jackie e seu companheiro, Donal Tesdahl, acusaram o policial de furtar 190 dólares de seu passaporte enquanto os examinava.

Formou-se então uma discussão e, conseqüentemente, um tremendo engarrafamento. Os dois foram levados a um juiz que decretou a prisão.

O conselho de guerra que julgou 57 militares e 10 civis chilenos vinculados à Força Aérea terminou seu serviço de julgamento, começando agora a formulação das sentenças, que só poderão ser modificadas pelo chefe da guarnição militar. Para seis dos acusados, todos ex-integrantes da Força, foi requerida a pena de morte. Para os demais, o promotor pediu sentenças que variam de 541 dias até prisão perpétua. Todos eles foram acusados de "sabotagem, traição e infiltração política" nesse setor das Forças Armadas. Em outras pa-

avras, eles apoiavam o governo de Salvador Allende, e não se renderam quando ocorreu o golpe militar de 11 de setembro.

Uma bomba de fabricação caseira explodiu ontem num escritório do governo mexicano e um grupo de indivíduos queimou camionetas de uma grande padaria na noite de ontem na cidade de Oaxaca, ao sul do México. Entre oito e dez pessoas com metralhadoras entraram no edifício da padaria em Oaxaca e forçaram duas pessoas a deitarem-se no chão. Em seguida queimaram um grande número de camionetas. A polícia desconhece os responsáveis pelo quebra-quebra.

Nome do futuro governador deverá ser conhecido até quarta-feira

Dner afirma que não tem interesse em desviar o tráfego pesado da BR-101

O engenheiro Altamiro Veríssimo da Silveira, Chefe do 16o. Distrito Rodoviário Federal, declarou ontem que as afirmações dos proprietários dos postos de gasolina, segundo o qual o DNER tem interesse em deslocar todo o tráfego pesado da BR-101 para a 116, "não tem o menor fundamento". Disse que apesar do estado precário da rodovia, existe apenas o propósito de controlar os limites de carga por eixo, em toda a rede federal, de acordo com a legislação que rege o assunto. "Tanto assim, que está programada a instalação de balanças nas BR-116, 282 e 470, além de outro posto de pesagem no trecho sul da 101, idêntico ao existente em Pirabeiraba".

Veríssimo fez alguns comentários sobre a situação da ponte sobre o Ri o Bi Guaçu, atualmente interditada ao tráfego de caminhões com mais de três eixos. Adiantou que, "contrariando nossas expectativas", o início das obras da nova ponte sofrerá um pequeno retardamento, em decorrência de orientação do órgão especializado do DNER, na Administração Central, quanto ao projeto elaborado para a travessia. A ponte terá um comprimento de 80 metros (o dobro da atual), e ficará situada à juzante, com fundações em tubulão, "como resultado das sondagens realizadas no local".

DEFEITOS DE CONSTRUÇÃO

— A ponte sobre o Rio Biaguaçu está inserida no primeiro segmento pavimentado da BR-101, cuja construção foi feita através de convênio celebrado com o DER do Estado. Sua conclusão ocorreu em 21 de novembro de 1955, e, logo em seguida, apresentou defeitos de construção dando margem à contratação de serviços de reforço de suas fundações". Veríssimo disse que por um longo período de tempo a obra se manteve estável sem qualquer anomalia.

No início deste ano, porém, verificou-se a existência de novo recalque motivado, talvez, pelo excessivo volume de tráfego que vem recebendo a

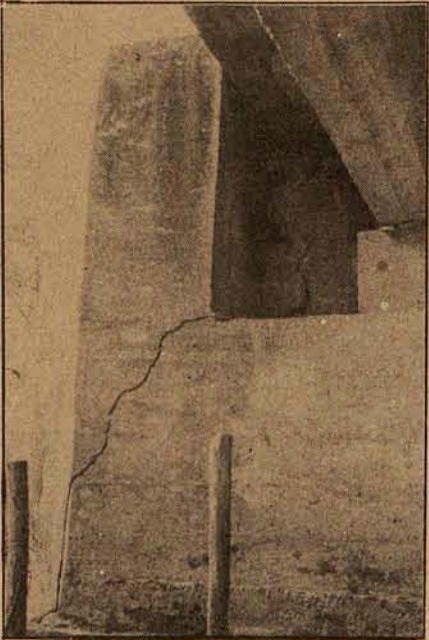

A ponte rachada vai ser substituída.

BR-101, "notadamente entre Florianópolis e o município de Tijucas, que chega a alcançar, segundo estatísticas efetuadas, a 8 mil veículos por dia". O engenheiro argumentou que a perspectiva de duplicação do trecho norte da rodovia, "já prevista pelo Plano Diretor do DNER para Santa Catarina", aliada ao fato de que a obra não indicava, pelas observações que vinham sendo feitas, a ampliação do recalque apresentado, fez com que o DNER não adotasse medidas visando a sua recuperação a curto prazo.

Com as enchentes de março, porém, que inundaram o município de Bi guaçu, "grandes danos foram causados em toda a sua estrutura, com repercussão no apoio que anteriormente havia sido reforçado". Di sse Veríssimo que esse fato obrigou o DNER a reduzir o tráfego pesado, "sem prejudicar, todavia, o abastecimento e a economia do Estado". Dessa forma, frisou o engenheiro, os caminhões pesados, com cargas provenientes dos Estados vizinhos e não destinadas a Santa Catarina, foram desviados para a 116, "minimizandose, assim, a frequência de cargas excessivas sobre uma estrutura já danificada".

SEM CONTRA-SENSO

Referindo-se às queixas dos motoristas de caminhões, segundo o qual a Polícia Rodoviária só faz os veículos impedidos de circular sobre a ponte vdtarem, após passarem por esta, Veríssimo desmentiu que os condutores chegam em Bi guaçu sem saber da interdição. Disse que a circulação é veículos pesados, com mais de dois eixos, entre os Estados vizinhos, pode ser feita diretamente pela BR-116 ou, com utilização da 470, entre Itajaí e Curitibaanos.

— Ocorre, porém, que muitos motoristas que adotam essa última opção burlam a fiscalização exercida pela Polícia Rodoviária Federal, encarregada de fazer a triagem na altura de Itajaí: penetram na 470 e, utilizando rodovias estaduais, retornam novamente à 101, fazendo com que o posto da PRF em Serraria, dentro de um processo de amostragem, faça voltar todos aqueles que tentam transgredir a norma estabelecida. Não há, pois, nenhum contra-senso, como dizem. O que se pratica é tão somente um critério justo e uniforme, em relação àqueles que estão temporariamente impedidos de trafegar pela 101, ao longo de todo o seu trecho".

Segundo Veríssimo, a interdição parcial do tráfego de veículos pela BR-101 "j ndepende de nossa vontade", uma vez que para casos dessa natureza, medidas impositivas devem ser postas em práticas, com o objetivo de serem evitados casos imprevisíveis, citando, para exemplificar, o abastecimento da própria capital.

Quando aos proprietários de postos de gasolina instalados ao longo da 101, que estão sofrendo sérios prejuízos, havendo inclusive dispensa de empregados, comentou Veríssimo da Silveira que a eles cabe, na atual contingência, "ajudar as autoridades constituídas com uma parcela de compreensão, já que é propósito comum o restabelecimento do tráfego em toda a rodovia, dentro do menor prazo de tempo possível".

Mais duas convenções programadas pela ala jovem do MDB: na Capital e Lages

A Juventude do Movimento Democrático Brasileiro — JMDB — programou mais duas convenções, a primeira iniciada ontem na cidade de Lages, cujo encerramento se dará hoje. Nos próximos dias 15 e 16 se dará a segunda, em Florianópolis.

Segundo declarações do deputado Dejanir Dalpasquale, presidente regional do MDB, a formação da JMDB foi o primeiro passo na motivação da juventude catarinense para com a política.

— Tivemos a oportunidade - disse o Deputado - de constatar durante a convenção que se realizou o ano passado, o grande interesse da juventude em participar da política. Diversos municípios se fizeram representar e daí partimos para a organização da JMDB nos municípios do interior, entre os quais Brusque, Lages, Blumenau, Timbó, Campos Novos, Laguna, Itajaí e muitos outros.

Explicou o parlamentar que depois da convenção realizada em Florianópolis, houve outra em Blumenau onde o comparecimento foi bem maior, tendo como conferencista o Senador Franco Montoro, que falou sobre o tema "O problema econômico no País".

— Normalmente, procuramos abordar nas conferências temas econômicos, administrativos e políticos, não somente como fontes de informações, mas também como orientação. Os debates são abertos, contando geralmente com grande participação dos presentes, podendo-se notar o excelente nível, com grande interesse e um certo conhecimento do problema político atual, disse o Sr. Dejanir Dalpasquale.

O Presidente do MDB explicou que o partido tem dado autonomia à JMDB na organização das convenções, ficando sob sua inteira responsabilidade a escolha dos conferencistas e demais deliberações. O partido tem interesse que a juventude participe não apenas politicamente, mas sobretudo que tome conhecimento dos problemas econômicos e administrativos do Estado e do País.

— A JMDB catarinense não lançará nenhum candidato a cargo eletivo nas próximas eleições, pois os jovens concordam que não tem vivência política suficiente para serem candidatos. Mas acreditamos que nos próximos pleitos, já tenhamos jovens com relativa experiência para serem candidatos, acres-

centou. A JMDB aceita a inscrição de jovens acima de 15 anos em suas fileiras, pois segundo o deputado Dejanir Dalpasquale "mesmo não sendo ainda eleitores, os jovens devem se entrosar no mundo político, se quisermos pensar em termos de futuro".

— Considero bastante satisfatória a participação dos jovens na JMDB - mais de quatro mil inscritos - pois tem havido muito interesse e, com o tempo, eles vão se entrosando no pensamento do partido. O maior elo de união entre o MDB e a juventude, é que ambos desejam as mesmas coisas: a revogação do decreto 477, que impede os estudantes de participarem de movimentos políticos dentro dos estabelecimentos de ensino; liberdade de imprensa, a revogação dos atos institucionais e eleições diretas.

"Os jovens desejam o plano restabelecimento da democracia e através de- l es nota-se que a formação do brasileiro é plenamente democrática. Notamos também, que a juventude demonstra cada vez maior interesse pelos assuntos econômicos e sociais", concluiu o deputado Dejanir Dalpasquale.



O ato de encerramento ratificou o êxito da Convenção.

Convenção lojista chega ao seu final com sucesso

Com uma conferência sobre a Ação Catarinense de Desenvolvimento, proferida pelo Secretário Hoyedo Gouveia Lins, foi encerrada solenemente, na noite de ontem a 8a. Convenção Estadual do Comércio Lojista, que se desenvolveu em Florianópolis desde a última quarta-feira, com intensa programação técnica e social.

O ENCERRAMENTO

O ato de encerramento, que contou com grande número de autoridades e convenionais, foi presidido pelo representante do Governador do Estado, Secretário Hoyedo Gouveia Lins e realizou-se no Plenário da Assembléia Legislativa.

Na oportunidade, o sr. Eduardo Matiewicz, Vice-Presidente do CDL de Chapecó, cidade onde se realizará a próxima Convenção, usou da palavra e conclamou em nome dos convenionais do interior do Estado e conclamou aos lojistas no sentido de se fazerem presentes na 9a. Convenção.

Em seguida, falou o sr. Silvio da Cunha, presidente do CDL da Guanabara, que referiu-se ao movimento lojista.

O Sr. José Dias, Presidente da Federação dos CDLs de Santa Catarina, agradeceu o apoio dado à Convenção pelo Centro de Desenvolvimento Lojista - CEDEL e, também, ao Presidente da Confederação Nacional por ter trazido para Florianópolis a reunião do Conselho de Representantes da entidade, a realizar-se hoje, bem como aos Delegados dos vários estados aqui presentes.

O Presidente do CDL de Florianópolis, sr. Hamilton Adriano, agradeceu a colaboração e a presença dos lojistas catarinenses que, maciçamente, prestigiaram a 8a. Convenção e prestou uma homenagem ao sr. Jorge Franke Geyer, Presidente da Confederação Nacional do Comércio Lojista, ofertando-lhe uma placa de prata, concretizando o ato.

Em continuidade, o sr. Jorge Franke Geyer ocupou a tribuna e, de improviso, analisou a atuação do comércio lojista no desenvolvimento do país.

E, mais adiante, falando da situação do lojismo, disse — "Embora esta se apresente como boa, não podemos negar a existência de uma crise. Mas as crises também são necessárias, pois assim podemos sentir as reações que nos levarão a colher novas experiências e outros resultados positivos".

Proseguindo, declarou — "Felizmente, tem sido muito boa a atuação do Governo Federal em busca de soluções para os problemas dos lojistas, cujas reivindicações tem sido sempre bem recebidas".

Concluindo, referiu-se ao excesso de competição existente no comércio lojista, "que nos leva a baixos índices de rentabilidade" e, ainda, a importância do aperfeiçoamento e valorização dos recursos humanos.

Finalmente, o Secretário Hoyedo Gouveia Lins, do Desenvolvimento Econômico, declarou encerrada a 8a. Convenção Estadual do Comércio Lojista.

Às 21 horas, no Clube Doze de Agosto, foi realizado um jantar de confraternização entre os convenionais.

Os meios políticos catarinenses esperam que até quarta-feira seja definido o processo sucessório do Estado, com a divulgação do nome escolhido pelo Planalto para governar Santa Catarina. A comunicação poderá se dar amanhã, estando o presidente do Diretório Regional da Arena atento ao telefonema que será dado de Brasília pelo Senador Petrónio Portela, comunicando a decisão.

Em todo o Estado reina um clima de grande expectativa, atenuada nos últimos dias, tendo em vista que a viagem do Senador Petrónio Portela a Florianópolis deu-lhe a certeza de que a definição ficará adiada por mais alguns dias. Entretanto, com o retorno do presidente nacional da Arena a Brasília, tem-se certeza que serão conhecidos os entendimentos finais para a nomeação do quadro sucessório nos quatro Estados dependentes. Os prognósticos são de que o anúncio, caso de Santa Catarina, seja feito a partir de amanhã até quarta-feira, no mais tardar, período dispensado para um novo contato do Senador Petrónio Portela com o Presidente Geisel, para tratar do assunto. As indicações vindas de Brasília favorecem amplamente o critério político para a escolha, e asseguram que ela levará em conta as condições do candidato para promover o engajamento político no Estado visando a vitória expressiva da Arena nas eleições deste ano.

Apesar de em alguns círculos políticos se admitir possibilidade de uma solução fora dos alistados em maior evidência, as fontes de Brasília sustentam que dificilmente o candidato sairá de opções estranhas a um quadro delineado quando da visita do Senador Petrónio Portela, revelador do "consenso" político regional.

O Presidente Regional da Arena, Jorge Bornhausen, que na última semana permaneceu em Blumenau, com exceção de quinta-feira, quando despachou de seu gabinete na Assembléia, deverá vir a Florianópolis amanhã e aqui permanecer, caso a decisão não seja anunciada, até a solução final. O clima de prontidão deverá igualmente ser restabelecido na área parlamentar e administrativa. A Assembléia reinicia as suas sessões plenárias - interrompidas na última semana - e os recintos parlamentares voltam a ferver com maior ênfase em torno do desfecho sucessório.

Em ritmo lento campanha para aumentar eleitorado

A campanha visando aumentar o número de eleitores em Santa Catarina, que se processa em ritmo lento, está preocupando os dirigentes da Arena e do MDB, os quais deverão se reunir nos próximos dias para uma tomada de posição.

Pretendendo um aumento no número de cadeiras na Câmara Federal e na Assembléia Legislativa, os partidos contam, pelo menos, com mais 200 mil eleitores neste período de recrutamento, o que levaria para cerca de um milhão e 400 mil o total de eleitores inscritos em Santa Catarina. Mas, segundo foi apurado, esse objetivo não será atingido se for mantida a campanha de alistamento no seu atual ritmo.

Para tratar do aceleramento da campanha, os presidentes da Arena e do MDB, em conjunto, já se avistaram com o Presidente do Tribunal Regional Eleitoral, Desembargador Ari Pereira Oliveira. E no decorrer da próxima semana os Srs. Jorge Bornhausen e Dejanir Dalpasquale deverão procurar o Governador Colombo Salles, para um acordo definitivo entre o Governo e os partidos, visando a obtenção daquela meta.

O companheiro dos melhores momentos

O Mundo é composto de Homens, Mulheres e automóveis. O veículo é uma peça imprescindível na engrenagem da vida, quer se trate de negócios ou prazer. A qualquer hora do dia ou da noite, em qualquer lugar, o automóvel participa de todos seus instantes. Às vezes, por uma razão qualquer, você não tem o carro à mão. Por isso, estamos aqui. Para colocar ao seu alcance a chave exata no momento preciso. Temos a experiência que justifica o orgulho de servir. Venha falar conosco.

AUTO LOCADORA GOELHO
Rua Felipe Schmidt, 83 - Fones: 2777 - 2765
e AEROPORTO - Florianópolis - Sta. Catarina

ARROIO GRANDE R.G.DO SUL ARROIO GRANDE

LEILÃO JUDICIAL DE ARROZ EM CASCA

Por ordem do Exmo. Sr. Dr. Juiz de Direito da Vara de Falências e Concordatas da Comarca de Porto Alegre, o leiloeiro oficial DOMINGOS MÁRIO SYRPA, conforme despacho judicial de venda proferido na medida de sequestro que o depositário ARNO REICHEK move contra a COTEXI S/A COMERCIAL TÉCNICA EXPORTADORA E IMPORTADORA, venderá em público leilão o total aproximado entre 30.000 a 35.000 sacos de arroz em casca, ensilado, dos tipos 404, 405, 406, 407, 304 e blue-bell, incluindo cerca de 500 sacos de arroz japonês, com o preço base de Cr\$ 38,00 (trinta e oito cruzeiros) o saco. A venda será efetuada no dia 20 do corrente mês de junho, às 14,00 horas, em Arroio Grande, à Avenida Dona Maria Pereira das Neves no. 204.

CONDIÇÕES: — Sinal de 20% no ato da arrematação. Pagamento à medida que o arroz seja retirado, ficando o sinal retido até a última entrega, o que deverá ser feito, no máximo, dentro de 45 dias. — Comissão de 6% — Tódas as despesas e gastos, incluindo ICM, desensilagem, sacaria, ensacamento, estiva e transporte, serão por conta do arrematante. A partir do momento da venda a movimentação do arroz também estará por conta do comprador.

Informações com o leiloeiro pelo fone 25-82-04, das 7,00 às 9,00; das 12,30 às 14,30 horas e a partir das 19 horas em diante. - Rua Riachuelo no. 635, Apto. 31 - Porto Alegre-RS.

O ESTADO

Diretor: José Matusalém Comelli

Editor-Chefe: Marcílio Medeiros Filho

Pontes e vetos

Quando o engenheiro Eliseu Resende, então diretor-geral do DNER, decidiu vetar nos últimos meses de 1972 a construção de duas pistas autônomas sobre a baía sul, as quais dariam ao complexo da nova ponte um total de seis pistas de rolamento, nem a Secretaria dos Transportes, nem a Comissão Executiva da nova ligação viária Ilha-Continente, levantaram sequer o mais tênue e tímido protesto. A razão do veto vinculava-se a uma avaliação da demanda de tráfego — feita naquele ano — e quedava-se ao argumento de que as duas pontes seriam um exagero um produto do non sense perdulário.

Em março deste ano, quando foi inaugurada a fantástica ponte Rio-Niterói — no gênero, a maior obra de engenharia do mundo — algumas verdades emergiram com ela: surpresa, o DNER constatava que em apenas dois dias de uso a ponte recebia um tráfego de até 45.000 veículos a

cada 24 horas. Ora, nas temporadas de maior movimento, como em pleno verão, a ponte Hercílio Luz registrou uma estatística no mínimo igual a que tanto espanto causara aos especialistas, na Rio-Niterói.

Crescendo a uma proporção geométrica, a frota de veículos automotores atinge na Capital a alarmante cifra de 300 novos carros emplacados a cada mês. Com decorrência, o volume de tráfego em demanda da nossa única travessia terá ultrapassado, tomando-se como média as horas de rush os 40 mil veículos diários.

Se a projeção da demanda de tráfego parece ter sido claramente subestimada, fenece com igual rapidez os argumentos de que a obra seria faraônica — com duas pistas elevadas — posto que foi orçada na época ao custo aproximado de Cr\$ 100 milhões. Ora, sabe-se que hoje a nova ponte — apenas um bloco elevado,

com quatro pistas de rolamento — tem seu custo projetado em Cr\$ 122 milhões, excluindo-se ainda o sistema viário no lado da Ilha, que será atendido através de recursos do Progress.

Dessas constatações, aflora com vigor a certeza de que o veto ditado à época por "razões financeiras" tinha na verdade "razões políticas", posta que, faltou a Santa Catarina "força e vontade" para postular. A passividade e a timidez com que foram aceitos os votos serão certamente lembradas quando se fizer necessária — e não estamos longe dessa eventualidade — a construção de uma nova pista elevada, ao lado desta que toma forma sobre a baía.

E então ficará provado que pontes se constroem com determinação e bengaladas — como fez Hercílio Luz — e não com simpática cumplicidade a opiniões (erradas) de técnicos federais.

Os métodos e seus reflexos

Marcílio Medeiros Filho

O ponto inimaginável a que se deixou arrastar a radicalização do processo sucessório nada mais é que o reflexo dos métodos políticos postos em prática na vida pública estadual nos últimos anos, graças aos quais este período passa para a história política de Santa Catarina enublado pelas sombras das graves contradições em que acabou por tropeçar. Pretendeu-se aqui, a pretexto de se estar fazendo política, adotar um certo tipo de comportamento na vida pública que poderia perfeitamente ser confundido com a mais variada gama das atividades humanas, nunca, porém, com a verdadeira atividade política, posto que esta, na sua vocação de engrandecer, eleva-se a níveis muito acima daqueles em que se colocaram esses métodos, até então ignorados pelos biografos de Maquiavel a Richard Nixon. E o resultado que hoje se vê está a indicar o alcance dos equívocos cometidos, com a vida pública prendendo-se à esperança de uma solução que lhe irradie um futuro melhor e com a Arena debatendo-se contra as investidas que lhe foram perpetradas sob a ameaça do aviltamento partidário. Os novos métodos e os novos conceitos com os quais se procurou brindar a política estadual acarretaram sensíveis mudanças. Infelizmente, para pior.

É este o quadro que o futuro Governador do Estado, a ser conhecido nos próximos dias, encontrará pela frente com a obrigação de aplicar-lhe as medidas restauradoras necessárias. Não será fácil recompor os estilhaços em que se fragmentou a Arena, nem desfazer a complexa teia da má intriga espalhada sobre a área política a tempo de apresentar o Partido com os desejáveis vínculos de união para as eleições de 15 de novembro. Há poucos meses para reconstruir o que vem sendo há tempos deteriorado. E não se sabe, ainda, que tipo de reação está para ocorrer nos meios partidários com a definição do processo e até que ponto o nome a ser escolhido poderá capitalizar em seu favor a liderança necessária para conduzir a Arena ao pleito de forma a obter para o Partido a maioria eleitoral. Há soluções e soluções, sendo que dentre estas a que nesta hora mais convém a Santa Catarina será aquela capaz de restabelecer a coerência e a sinceridade na vida pública do Estado, virtudes das quais a política catarinense demonstrou profunda carência nos últimos anos.

Percebe-se hoje, nos altos escalões do País, o estímulo à revitalização política como forma de contribuir para o aperfeiçoamento institucional brasileiro e de ampliar a faixa de responsabilidade de participação nas grandes decisões nacionais. A presença de Santa Catarina nesse esforço restaurador de reedificação das nossas instituições políticas não se poderia dar no nível a que se pretendeu reduzir a atividade política estadual nestes últimos tempos. Assim seria pelo simples fato de que aos propósitos de se construir algo de sólido e de duradouro na vida pública não se ajustariam os métodos que aqui se houve por bem empregar, cuja inadequação resultou numa política desagregadora e de terra arrasada, onde o dever de acrescentar foi suplantado pela intenção de subtrair.

Essa sombria lição está a recomendar novas responsabilidades para o futuro, das quais o próximo Governador será o principal executor, dentro da missão que está reservada aos sucessores dos atuais governantes estaduais. Caberá a ele imprimir à sua liderança um comando sem ambiguidades, decorrente não apenas do exercício do cargo, mas um comando no qual consiga transmitir aos seus liderados a segurança dos seus propósitos e a limpeza dos seus objetivos, de forma a reunir em torno de ambos a consciência coletiva em favor do aprimoramento político e do desenvolvimento econômico do Estado. Deve-se esperar do escolhido que ele seja mais que um simples delegado do Poder Central na execução de um programa nacional revolucionário. Mas que seja, sobretudo, um auxiliar eficiente e imaginoso, cujo talento criador leve ao Governo Federal a contribuição de Santa Catarina à obra que hoje se realiza no País e não apenas problemas para que lá eles sejam resolvidos. O futuro Governador do Estado não deverá encontrar um quadro animador à sua espera na vida pública. Mas esta o aguarda com a justa ansiedade pela reabilitação dos males de que vem padecendo e para os quais, felizmente, a política tem os remédios adequados.

Prosa de Domingo

Recebo, impresso em elegante folheto, o discurso que o Dr. Mário Tavares da Cunha Mello proferiu a 8 de março do corrente ano, nas solenidades comemorativas do 40.º aniversário da emancipação política de Jaraguá do Sul. O próspero Município assim celebrava quarenta anos de autonomia administrativa e o fazia com suficientes motivos para o egoísmo cívico de suas classes produtoras e do seu povo, em geral.

O Dr. Mário Tavares da Cunha Mello, como participante ativo da evolução da progressista comunidade, era, então, designado pelo Prefeito Eugênio Strebe para dissertar sobre a significação política, econômica e cultural da conquista daquela autonomia, medida face à capacidade da população para afirmar a validade do próprio esforço aplicado no correr da existência da antiga colônia.

Ja havia quatro décadas era dignificada por insofismável expressão de vigoroso centro de riqueza catarinense.

Lembrando o acertado ato de 1934, com que o então Interventor Aristiliano Ramos — uma das figuras mais vitoriosamente marcadas na história dos primeiros anos de após revolução de 1930 — foi ao encontro de justos anseios da comunidade Jaraguá do Sul, o ilustre orador teve oportunidade de estudar o momento político que viri a expressar-se na memorável campanha liderada no País pelo atual deputado paulista Plínio Salgado, agora militante nos quadros políticos da ARENA, mas daquela época criador do Integralismo, cujas idéias sugestionavam grande parte da juventude do novo Município.

Triunfaria, porém, o profundo pensador pacifista, subordinados ao senso de disciplina dos responsáveis pelo desenvolvimento de Jaraguá do Sul, entre os quais — cita o nominalmente o Dr. Mário Tavares — o então Prefeito Waldemar Grubba, velho e benemérito propugnador do trabalho ordeiro em busca da prosperidade comum da população e do Município. Testemunha ocular — como se diz ele mesmo da história desses quarenta anos decorridos de autonomia municipal, o Dr. Mário Tavares da Cunha Mello tem, a seu crédito, excelentes serviços que, por sua vez, prestou a Jaraguá do Sul e ao Estado, na política, na administração, ou em funções representativas que exerceu sempre com inexcusável dignidade.

O discurso a que me estou referindo é uma peça de esplêndida forma, tal como o justifica a cultura do seu autor, homem público dos que mais e melhor prezam a expressão correta nas suas comunicações com o público.

De há longos anos integrada na comunidade jaraguense, experienta a identidade dos sentimentos que se definem, através duma formação etnicamente harmoniosa, no amor ao Brasil e na dedicação ao ideal do desenvolvimento nacional.

Refere o Dr. Mário Tavares o ardor patriótico de mais de meia centena de jovens, a fina flor da mocidade local, que lutou nos campos da Itália em defesa do Brasil, havendo quatro daqueles moços perdido a vida no campo da luta. Esse espírito de brasilidade é o que vem através dos tempos, promovendo o crescimento social, econômico e político de Jaraguá do Sul cuja autonomia, sem dúvida, constituiu fator de maiores incentivos ao progresso regional.

Sem declinar nomes, o orador da solenidade comemorativa do 40.º aniversário do Município rendeu preto geral aos que, desde os pioneiros da colonização, fizeram a história de Jaraguá até os nossos dias, em que a evidência de tão imensa obra está magnificamente ostentando o resultado da inteligência, da tenacidade, do trabalho de quantos ocuparam, desbravaram, cultivaram e enriqueceram o solo hoje assinalado pela extraordinária prosperidade do Município de Jaraguá do Sul, orgulho de toda uma região votada à ordem e à paz no trabalho.

Gustavo Neves

Piolho ataca na Cidade



Mininotas

DETRAN É CÚLPADO?

A indústria automobilística, a partir de 1961, vem se desenvolvendo num ritmo entusiasmante, o que em termos de economia nacional é excelente.

Em contrapartida, desde aquela data, as cidades brasileiras vem crescendo desordenadamente, isto é, inchando, e esta situação doentia vem se agravando com a avalanche de veículos que lhes é injetada mensalmente, pois não têm estrutura nem capacidade física para absorvê-los.

Em Florianópolis, por exemplo, hoje entram em circulação por mes quase 300 veículos novos, e a tendência é aumentar.

A solução? — Fechar aquelas indústrias que não é.

Ha poucos dias o Governo Federal finalmente instituiu a Política Urbana. Se for de bom conteúdo, tomara que de imediato se passe da letra para a ação, sendo necessário conjugar recursos técnicos e financeiros de origem federal, estadual e municipal, sem o que é chover no molhado.

Se demorarem muito, as soluções vão ficando cada vez mais onerosas, e urbana um inferno indescrevível.

E enquanto isto, a saída mais cômoda, porém injusta e irracional, é desancar a lenha no Detran, e protestar com a buzina até descarregar a bateria e os seus nervos.

AS ÁRVORES

Quando soube que aquelas árvores da Praça Pereira e Oliveira estavam sendo derrubadas com ordem oficial, visando o alargamento de uma rua, ele não se conteve e entrou no Paço como um possesso, e a muito custo foi contido na tentativa de agressão ao

Prefeito.

Nao deu muito resultado a exasperação do saudoso Silvio Pirajá Martins, pois a Praça foi diminuída e o povo que nela cria também.

Em compensação lá pela década de 40, o ex-Governador Vidal Ramos descia o jardim da Praça XV pela calçada paralela ao Palácio, e ao chegar defronte a Rua Felipe Schmidt depa-rou com operários de machado as maos prontas para agredir um flamboyant, aquele ali perto da banca do Beck.

Interpelou-os e informaram no que era para alargar o passeio, e a reação veio fulminante, mais ou menos assim — "É mais fácil derrubar o Prefeito do que esta arvore! Suspendam o serviço".

A sua interferência surtiu efeito, e hoje eu só sei que o flamboyant cada ano expõe suas flores para os céus e para nós em homenagem ao Velho Vidal, e ao Silvio também.

GOL CONTRA

O esporte além do aprimoramento físico deve ser um veículo de educação. E entre nós o futebol é o que mais polariza o grande público.

Agora, se os clubes são desorganizados, se os dirigentes são irresponsáveis, se o árbitro e bandeirinhas não são imparciais e roubam, se os golpes sujos e imorais imperam dentro ou fora do gramado, se as cenas bárbaras de pugilato permanecem impunes, então, pensem na imagem com que a grande massa fica impregnada. Ai é que o castelhano diz — "Manzana con guano".

Quando as autoridades dos esportes agem com inteireza o povo aprende a

respeitar os seus superiores; quando o clube é bem conduzido e com abnegação o público assimila a idéia do desprendimento, do amor a uma bandeira, a uma cidade, a uma pátria, que não se faz por dinheiro; quando os juizes atuam com correção, punindo as infrações, eles estão incutindo a obediência à lei, e a sua essência de igualdade para todos; quando o time joga em conjunto e bem entrosado, ganhando ou perdendo mas suando, os jogadores estarão transmitindo o valor do trabalho em equipe, o espírito de luta na vida, útil em casa, no serviço, e na escola, com reflexos esplendorosos para a comunidade e para a nação. Isto sim confere com a beleza olímpica da Antiga Grécia, e com o velho provérbio latino — "Mens sana in corpore sano".

Infelizmente o que temos assistido por aqui é muito gol contra a massa.

TEM RAZÃO MAS...

O garotinho atravessa a rua olhando um álbum de figurinhas. Veio um carro e freiou em cima dele, mas o menino nem se abalou, prosseguiu calmamente até o outro lado.

Seu pai que assistiu de longe veio correndo e o repreendeu, e ele muito simplesmente disse: "Pai, eu sou gente, e automóvel não é; então quem tem mais direito sou eu. O Sr. não acha?".

Aconteceu aqui, é puro, filosófico, digno de um Rousseau, mas Voltaire candidamente com certeza diria — "E, mas se repetir morre".

Valmy Bittencourt

Informação Geral

SUCCESSÃO

Amanhã pode ser. Pode. Mas também pode ser depois de amanhã. Quarta é o último prazo. Na quinta, já se sabe, a bola estará rolando em Frankfurt.

SEM REPRESENTANTE

A propósito, uma rápida estatística mostra ontem que o último Governador do Estado nascido na Ilha foi o sr. Aderbal Ramos da Silva, já se vão 27 anos. Depois disso, tivemos um mandatário de Itajaí, um de Paranaguá (Jorge Lacerda), um de Criciúma, um de Lages, um de Palhoça e outro da Laguna. Na atual disputa sucessória, Florianópolis não tem nenhum representante.

FREGUESIA

No Paraná, o futuro Governador já despacha no Palácio Iguacu. Aliás, não é de agora que o sr. Jaime Canet Junior tem ali o seu gabinete de trabalho: na qualidade de Vice-Governador, ele frequenta o Palácio por dever de ofício desde a eleição do sr. Emílio Gomes, em substituição ao sr. Parigot de Souza. As notícias de Curitiba dão conta de que a convivência sob o mesmo teto do atual e do futuro Governador se desenvolve sem o menor problema — ainda que o gabinete do segundo esteja bem mais afreguesado do que o do primeiro.

EXPOSIÇÃO NA OCA

Nada menos do que dezesseis artistas plásticos catarinenses estarão expondo, a partir do dia 11, no privilegiadíssimo endereço da Rua Augusta, em São Paulo — mais exatamente na loja dos móveis "Oca", que lança, na oportunidade, um novo estofado, que denominou "Page". À frente da promoção está a Galeria Garage, de Florianópolis, que é dirigida pela sra. Alice Souza Damiani.

ARENA GAÚCHA "DURA"

Como o Fundo dos Partidos jamais funcionou na prática, a Arena gaúcha confessa na mais completa "insolvência" para dar início a campanha eleitoral. O Presidente do Diretório Regional, João Dêntice, anunciou um plano para a obtenção de recursos destinados à campanha: "listas de resistência" que serão encaminhadas aos companheiros em todo Estado. Projeção dos custos da campanha: Cr\$ 1 milhão. (Com ou sem Tarso?)

OPosição

Depois de São Ludgero, ontem foi a vez de Nova Veneza assistir estupefata a bizarra invasão de uma caravana oposicionista, em plena campanha eleitoral. Astutamente, o

MDB procura mobilizar as suas forças de persuasão política nos domínios até aqui inquestionáveis da Arena, procurando semear a dúvida, pelo menos, entre os fiéis seguidores da seita arenista. E tudo isso acontece enquanto a Arena, tomada de súbita paralisia, depende de uma decisão de Brasília para colocar também o seu bloco na rua.

ANJO X GAVIÃO

Os espectadores da sessão das 3 do Cine São José curtiram ontem uma péssima: desde as duas da tarde postavam-se, exangues, diante da imensa tela branca, aguardando o supremo momento em que Vera Fischer começasse a exhibir seus indimentáveis dotes físicos, no filme "O Anjo Louro". Alguns casos de taquicardia e pressão alta foram localizados, além de um aumento sensível na temperatura ambiente. Pois deram as 3, deram as 4, deram as 5 - e a tela permaneceu branca. Um atraso de vôo retirava nossa deusa blumenauense no aeroporto de Curitiba - e ela e aos já mencionados dotes físicos. A gerência acenou para a platéia com a exibição da fita "O Gavião e a Flecha", com Burt Lancaster e Virginia Mayo, mas foi violentamente repeliada. Vera Fischer acabou ficando para as sessões noturnas e a platéia da tarde, que estava mais afim de Anjo Louro que de gavião, telefonou para a nossa redação, registrando seu mais veemente protesto.

NOMEAÇÃO DEMORADA

A Secretaria da Fazenda promoveu, em dezembro de 73, um concurso destinado a preencher 20 vagas existentes nos seus quadros de Agente Fiscal Rodoviário. Foram aprovados, entre 360 inscritos, 36 candidatos e o concurso foi homologado apenas em 10 de maio do ano corrente. Apesar de toda essa demora, ninguém até hoje foi nomeado e os aprovados, destacadamente os que residem no interior do Estado, já marcaram trilha nos corredores da Secretaria sem que tivessem recebido, até agora, uma perspectiva de solução. Quatro deles estiveram em O ESTADO registrando a reclamação.

ELETROSUL EM SC

Anteontem à tarde, em Brasília, em audiência solicitada ao Ministro Shigeaki Ueki pelo senador Antônio Carlos Konder Reis, as bancadas catarinenses com assento no Congresso Nacional, da Arena e do MDB, solicitaram a fixação da Eletrosul em Santa Catarina. Acompanhando os parlamentares da área federal encontravam-se os deputados Aristides Bolan e Aderbal Rosa, indicados pela Assembléia Legislativa para em seu nome tratar do assunto em Brasília.

Governo define sua posição sobre colônias africanas

O governo brasileiro, tendo em vista a evolução do problema, divulgou ontem — através de uma nota do Itamaraty — sua posição em relação aos territórios portugueses na África. Eis, na íntegra, o documento:

"I — Os laços especiais de amizade que unem o Brasil a Portugal e a todas as nações africanas, e, de modo particular, o natural interesse do povo brasileiro pelo destino dos nossos irmãos dos territórios sob administração portuguesa na África, evidentemente colocam o governo brasileiro no dever de colaborar para o encontro de uma solução que assegure o destino a que esses povos têm direito na comunidade das nações.

"II — O governo brasileiro está convencido de que as circunstâncias que se criaram em relação ao problema português na África poderão ensejar uma solução pacífica, que assegure o respeito às legítimas aspirações dos povos interessados.

"III — O Brasil condena toda política de caráter colonialista ou racista. Por isso, tem sempre repudiado soluções desse tipo, taxativamente condenadas, com o apoio do Brasil, nos foros internacionais.

"IV — O governo brasileiro não aspira a exercer mediação, e, por isso, não a oferece. Está, contudo, preparado para prestar toda a colaboração que lhe seja solicitada pelas partes interessadas, às quais o Brasil se sente ligado pela história, pela raça e pela cultura".

UM CAMPO AMPLO

A decisão do Itamaraty de encaminhar essa declaração à Organização da Unidade Africana se explica pelo fato daquela entidade ter encaminhado mensagem ao governo brasileiro no dia 10. de maio (mas que somente chegou ao Itamaraty vários dias mais tarde) solicitando os bons ofícios do

País em favor da independência de Moçambique e Angola e do reconhecimento da República da Guiné — Bissau, declarada em setembro do ano passado.

Assim, a nota brasileira — além de visar um esclarecimento preciso da posição do governo quanto à questão colonial portuguesa — tem também o sentido de uma resposta ao pedido de interferência feito pela O.U.A.

Mais claramente que o Brasil se dispõe a realizar qualquer tipo de ação e prestar qualquer gênero de colaboração à solução do problema, desde que seja expressamente convocado pelas duas partes para este fim.

Já passada a primeira semana do início das negociações diretas entre o chanceler Mário Soares e representantes de movimentos de libertação de territórios africanos (no caso, do Paigc, em Londres e, mais tarde, da Frelimo, em Moçambique), a solução do problema colonial já em Portugal torna-se difícil identificar as verdadeiras partes envolvidas na questão — especialmente uma unidade de pensamento entre líderes dos movimentos rebeldes.

Isso, de certa forma, abre um amplo campo para a cooperação do Brasil, cujo trânsito junto à maioria dos governos constituídos da África Negra tornou-se fácil a partir dos contatos mais intensos mantidos desde 1972, após a missão do chanceler

Gi bson Barbosa a nove países do continente.

Tais possibilidades, somadas ainda ao próprio conteúdo das futuras negociações entre Lisboa e os representantes dos territórios na África, serão tema central das conversações que o chanceler Azeredo da Silveira irá manter com o general Carlos Galvão, membro da Junta de Salvação Nacional Portuguesa, no final da próxima semana.

General Português no Rio

Acompanhado do major Victor Rodrigues Alves, conselheiro de Estado, e de um ajudante de ordens, chegou na manhã de ontem ao Rio o general Carlos Galvão de Melo, membro da junta de salvação nacional de Portugal. Foi recebido por representantes do Itamaraty, dirigindo-se à base aérea num galaxie preto.

Na pérgula do aeroporto militar foi recepcionado pelo general Edmundo Neves, representantes do comando do I Exército, e pelo vice-governador Erasmo Martins Pedro, entre outras autoridades.

O dirigente português veio participar das comemorações da festa nacional de 10 de junho, que serão realizadas pela festa nacional de 10 de julho-Federação das Associações Luso-Brasileira. Embarca para Brasil na próxima terça-feira.

À paisana, muito sorridente e acessível, o general revelou que hoje, quando falará no Real Gabinete Português de Leitura, "todo o Brasil ficará esclarecido sobre os fatores ligados à minha viagem", quando os jornalistas pediram que adiantasse alguma coisa, voltou a solicitar que aguardassem a conferência, e saiu-se com uma blaque: "O que tenho a dizer é como a mulher. O que esta tapado é o melhor".

O Brasil numa conferência da Opep?

Beirute, Líbano (AP) — O Brasil deverá participar de uma conferência entre países produtores e consumidores de petróleo, que está sendo organizada pelo ministro do Petróleo da Arábia Saudita, Ahmed Zaki Yamani.

Aquele país fez uma lista dos países que gostaria que participassem de uma conferência sobre petróleo, segundo a revista especializada "Pesquisa Econômica do Oriente Médio". Diz ela que Yamani apresentou sua proposta ao colega egípcio, durante uma reunião da Organização dos Países Exportadores de Petróleo — Opep.

Como produtores, deverão participar a Venezuela, Argélia, Irã e Arábia Saudita. Estados Unidos, a comunidade européia e o Japão representarão os consumidores desenvolvidos e duas ou três nações em fase de desenvolvimento, provavelmente Brasil, Índia e Zaire.

O ministro saudita deu a conhecer sua idéia durante uma entrevista coletiva à imprensa, em Londres, no mês passado. Na oportunidade, disse ele que "a única possibilidade é iniciar um diálogo sério e construtivo entre todos os países atingidos, a fim de discutir o problema com todos os seus mais diversos aspectos".

Finalizando, Yamani disse que "para nós o valor do petróleo não deve ser medido em dólares e sim na assistência técnica que recebemos para promover o desenvolvimento equilibrado de nossa economia".

"Correio da Manhã" deixa de circular

Antônio Muniz Sodré Neto e Mário Alencar não chegaram ontem a um acordo e isto significa o terceiro período — em 73 anos de existência — que o "Correio da Manhã", de Porto Alegre, deixa de circular. A primeira foi em 1925 no governo Artur Bernardes, por seis meses; a segunda devido a suspensão imposta em 1969; e agora, por problemas contratuais.

Por tempo indeterminado, até que seja resolvida judicialmente a questão, o jornal permanecerá à espera de uma nova fase que possa reerguê-lo. O "Correio da Manhã", que já teve uma tiragem de 85 mil exemplares, chegou a circular com 5 mil, tendo na sua última edição apenas oito páginas.

Mário Alencar, arrendatário do "Correio da Manhã", desde 1969, através da Editora Comunicação e Sistemas Gráficos Ltda. (Ecos), declarou que "O jornal não funcionará por tempo indeterminado, porque, embora notificados no devido tempo para o recebimento do jornal, — para surpresa nossa — seus representantes negaram-se a recebê-lo".

O arrendatário afirmou que "I amenta que essa atitude tenha como consequência a interrupção de um jornal das tradições do "Correio da Manhã", cuja responsabilidade maior seria pressupostamente a de seus proprietários, que, com este comportamento, se mostram inteiramente indiferentes ao problema do mercado de trabalho".

Continuando em suas justificativas, Mário Alencar disse que a razão da negativa foi a alegação que não lhes foram fornecidas respostas aos quesitos apresentados na oportunidade do ato formal de entrega". Acrescentou ainda que "ao trazer representantes do 23o. Ofício de Notas, com uma ata antecipadamente preparada, os representantes do "Correio da Manhã" já tinham óbvia e claramente a intenção de transformar o ato de entrega num mero artifício, para consecução de objetivos não identificados".

O representante do "Correio da Manhã", Antônio Muniz Sodré Neto, assegurou que "compareceu à reunião com várias perguntas por fazer, mas sabia que o contrato estava inadimplente. Houve recusa na apresentação de documentos na ocasião do ato e, por isso, não pude receber o jornal.

Lamento muito o problema dos empregados da empresa, mas assim procedi ao verificar que várias causas contratuais não tinham sido cumpridas".

HOEPCKE MAGAZINE tem tudo que você espera de um refrigerador.

tem FRIGIDAIRE !



Hoepcke

FRIGIDAIRE é o nome do refrigerador perfeito. Em todos os modelos você vai perceber beleza e bom-gosto. A qualidade técnica dispensa comentários. É FRIGIDAIRE.

GRANDE MAGAZINE HOEPCKE



HAIR CENTER EM BLUMENAU.

DE 8 A 16 DE JUNHO NO GARDEN TERRACE HOTEL.

Hair Center Internacional - responsável exclusivo pelos extraordinários processos de eliminação e prevenção da calvície: PERM-ATTACH, ULTRA-FIX 37, INTERLOCK-HAIR e VITAL PROCESS - estará presente em Blumenau, trazendo até você todos os mais avançados recursos da técnica atual.

Os Diretores Técnicos, Paschoal Waldemar Ferreira e Lyan Regina Slosaski e a Técnica em Estética, Srta. Neide Regina Bittencourt, da Casa Matriz em Miami, E.U.A., estarão atendendo no Garden Terrace Hotel, de 8 a 16 de junho, diariamente (inclusive sábado e domingo), das 09 às 21 horas.

Consultas devem ser marcadas pelo telefone 22-0686

HAIR CENTER

Clinica de Processos Capilares, Sucursal de HAIR CENTERS INTERNATIONAL Miami - Buenos Aires - Caracas - Roma - Barcelona - Londres - Curitiba

HAIR CENTER NO PARANÁ

Av. 7 de Setembro, 1791 (esquina com Ubaldino do Amaral) Tels. 24-6393 (PABX)



Botafogo e Flamengo jogam no Maracanã só para cumprir a tabela

Jogos de hoje, pelo Grupo A, válidos pela 18ª rodada: no Rio, arbitragem de José Roberto Wright a partir de 17 horas, para o Botafogo de Bragança; Miranda, Mauro Cruz, Osmar e Altencir; Carbone e Carlos Roberto; Roberto Carlos, Fischer, Puzuca e Tuca, e o Flamengo de Cantarelli; Alufio, Jaime, Luís Carlos e Rodrigues Neto; Liminha e Geraldo; Paulinho, Chico, Doval e Arilson. Em Porto Alegre, arbitragem de Manoel Amaro, para o jogo entre Internacional x Fluminense, que começa às 15h30m, no Beira-Rio. Em Curitiba, arbitragem de José Faville Neto para Atlético Paranaense x Vasco, às 15h30m., no Belfort Duarte. Em Salvador, a partir de 16 horas na Fonte Nova, arbitragem de José Gilberto Ferreira Lima, para Bahia x Grêmio. Em Belém, a partir de 17 horas, arbitragem de Diogo Brasil Lustosa no estádio Vandro Almeida, para Remo x Desportiva. Em Teresina, no estádio Alberto Silva, arbitragem de Sebastião Rufino para o jogo entre Tiradentes e Campaio Corrêa.

GRUPO B Em São Paulo, às 16 horas no Murumbi, arbitragem de Culfídio Vanderlei Boschilia para o Corinthians de Armando; Gali, Pescuma, Zé Roberto e Vladimir; Tião e Adãozinho; Vaguinho, Roberto ou Mosca, Lance e Marco Antônio, contra o São Paulo de Getúlio; Nelson, Samuel, Paranhos e Mário; Chicão e Ademir; Terto, Zé Carlos, Silva e Piau. Em Campinas, às 16 horas no estádio Brinco de Ouro, arbitragem de Emídio Marques Mesquita, para Guarani x Portuguesa de Desportos. Em Belo Horizonte, o Santos com Pelé (que será homenageado com uma placa de ouro) joga com o Atlético Mineiro às 16 horas, com arbitragem de Walquir Pimentel. Arnaldo Cesar Coelho vai apitar em Recife, no estádio do Arruda, a partir de 16 horas, Náutico x Palmeiras. Em Fortaleza, no estádio Castelo Branco, arbitragem de Luís Carlos Felix a partir de 15h30m. para Ceará x Cruzeiro. Em Manaus, Saul Mendes vai apitar no estádio Vivaldo Lima Nacional x Operário, a partir de 16 horas.

Amistoso em Imbituba para inaugurar estádio do Nova Brasília

Existe grande motivação na cidade de Imbituba para o jogo desta tarde entre Figueirense e União de Nova Brasília, pela inauguração do estádio daquela cidade.

A delegação do Figueirense deixa a capital às 12h30m., regressando logo após a realização da partida. Motivado com a goleada de quarta-feira última contra o Clube Atlético de São Francisco, Lauro Búrgio afirmou que seu time tem condições de fazer uma boa partida, e a possibilidade de derrota não existe. "O nosso maior interesse e proporcionar um bom jogo ao público desportista daquela cidade".

O ponteiro Ze Carlos não seguirá com a delegação. Ele foi para a Guanabara buscar a sua família que vai fixar residência em Florianópolis.

O Figueirense está escalado com Oneide: Pinga, Roberto Silva, Jailson e Elton; Adailton e Artur (Gilson); Caco, Marcos, Izalto e Britinho.

O Vasco da Gama chega segunda-feira às 14h30m. em Florianópolis, onde joga na quarta-feira amistosamente contra o Figueirense às 20h30m no Orlando Scarpelli. O Vasco vem diretamente de Curitiba, e aproveita a folga do campeonato nacional.

Dois jogos pela quarta rodada do turno. Um é o clássico de Joinville

Joinville (Sucursal) - Hoje à tarde serão realizados dois jogos pela Copa Governador do Estado, no zonal norte Chave A, na quarta rodada do turno. Nesta cidade, no Estádio Olímpico, um clássico reunindo os invictos América e Caxias, líder e vice-líder, respectivamente. A expectativa da torcida é grande, estando prevista uma arrecadação recorde no Olímpico. Em seis encontros anteriores, o Caxias não conseguiu vencer nenhum.

Em Jaraguá do Sul, no Estádio Max Wilhelm outro clássico local será realizado, com a partida entre o Baependi e o Juventus, atuando na direção Ademir Selke, auxiliado por Valdir dos Santos e Renato Buezel. O Baependi buscará sua primeira vitória no zonal com Adalbérgio, Zigomar, Tati, Bugrão, e Rubinho; Juca, Maíca, e Gastão; Emilio, Zé Otávio, e Aldinho. O Juventus, invicto, mas sem ganhar nenhuma até agora, jogará com Wilfrid, Joel, Luizinho, Antônio Carlos, e Nilo; Paranaguá, Nondas, e Mazico; Carinhos, Jair e Arizinho. Na rodada de hoje descansarão Atlético e Estrela.

O CLÁSICO

Para o jogo América x Caxias, atuará como juiz o apitador Pedro Realci Ziemer, sendo seus auxiliares indicados pouco antes do início do encontro. Durante a semana, paralelamente à guerra das torcidas, a me ricana e caxiense os dois times fizeram treinos físicos, com bola. O America já definiu seu time, iniciando o jogo com Renato, Bebeco, Expedite, Edson e Chicão; Jorge Cancelier, Pedrinho e Samara, Jairzinho, Tonho e Ademir. A novidade é a volta de Jairzinho, que reaparece após cumprir pena



Martoni pelo Caxias, na Copa Governador

de suspensão de cinco jogos. Na regra três, já divulgada pelo técnico Rubens Freitas, estão escalados Maninho, Nelinho, Paulo Cesar, Lico, Wilsinho, Linha e Joel.

O Caxias, por sua vez, quarta-feira realizou um amistoso em seu estádio, com o Carlos Ranau, quando não foi além de um empate em dois tentos. Sexta-feira houve coletivo, ministrado pelo Zagueiro Pompeu, que vem respondendo pela direção técnica, tendo em vista a viagem do titular Lúcio Mendes, que se encontra no Rio, onde foi assistir aos funerais de sua mãe.

Embora não tenha fornecido a escalação do time, Pompeu deixou claro que sairá jogando, provavelmente, com Eládio, Valdecir, Pompeu, J. Alves e Silvinho; Russinho e Zé Carlos; Carlos Roberto, Martoni, Fontan e Ciro. O banco será formado por Tadeu, Ivan, Helvinho, Keke, Jorginho e Osni.

UNIVERSIDADE FEDERAL DE MINAS GERAIS

FACULDADE DE CIÊNCIAS ECONÔMICAS

CURSO DE PÓS-GRADUAÇÃO EM ADMINISTRAÇÃO

(MESTRADO)

Acham-se abertas as inscrições para seleção de candidatos ao Curso de Pós-Graduação em Administração, a realizar-se nos dias 16, 17 e 18 de julho de 1974, em Belo Horizonte (MG), Curitiba (PR), Florianópolis (SC), Fortaleza (CE), Natal (RN), Porto Alegre (RS), Recife (PE) e Salvador (BA).

A seleção visará simultaneamente ao preenchimento de vagas para os períodos letivos a serem iniciados em setembro de 1974 e janeiro de 1975, sendo que o número de vagas para cada período está fixado em 15 (quinze).

Poderão candidatar-se administradores e profissionais de outras áreas correlatas. O curso terá a duração de 18 (dezoito) meses ininterruptos e os candidatos selecionados deverão se dedicar ao mesmo em regime de tempo integral, para o que serão beneficiários de bolsa de manutenção no valor de Cr\$ 2.000,00 (dois mil cruzeiros) mensais, desde que não percebam quaisquer outros rendimentos.

As inscrições deverão ser feitas até 05 de julho de 1974, na Faculdade de Ciências Econômicas da UFMG, à rua Curitiba 832, 11o. andar, sala 1.102, em Belo Horizonte (MG), no horário de 8 horas às 11h30m e de 14 horas às 17h30m, de 2a. a 6a. feira, sendo exigido os seguintes documentos:

- a) carta justificando o interesse pelo curso
- b) carteira de identidade (ou cópia autenticada)
- c) 3 fotografias 3x4 recentes
- d) curriculum vitae
- e) histórico escolar completo, de curso superior reconhecido
- f) ficha de inscrição preenchida, indicando o período letivo da opção do candidato e a Capital onde prefere realizar o teste de seleção.

Os candidatos à seleção não residentes em Belo Horizonte poderão se inscrever por produtor ou correspondência, recebida em tempo hábil. Em qualquer caso, a apresentação de todos os documentos é indispensável para a validade da inscrição.

O processo de seleção constará de:

a) Teste escrito versando sobre:

Matemática - peso 3 (três) - (Sistemas numéricos-Linguagem dos conjuntos-Cálculo Algébrico-Equações algébricas;

- Funções-Funções do 1o. e 2o. graus-Sucessões e Progressões-Exponenciais e Logarítmos-Análise Combinatória-Binômio de Newton-Matrizes. Determinantes: Equações lineares-Limites e derivadas-Funções trigonométricas-Geometria Analítica: estudo da reta e do círculo);

- Estatística - peso 3 (três) - (Definições básicas-Levantamento Estatístico-Apresentação Estatística-Medidas de Tendência Central, Dispersão, Assimetria e Curtoses-Números Índices-Correlação e regressão lineares simples).

- Inglês-exigida leitura e audição fluentes (condição para acompanhamento do Curso) - peso 3 (três);

- Português - peso 2 (dois)

- História do Brasil (período republicano até hoje) - peso 2 (dois)

b) Exame comparativo de curriculum vitae

c) Entrevistas. Os optantes pelo teste em FLORIANÓPOLIS(SC) poderão obter fichas de inscrição e outras informações no Curso de Graduação da ESCOLA SUPERIOR DE ADMINISTRAÇÃO E GERÊNCIA (ESAG), à Rua Visconde de Ouro Preto, no. 91, com o Professor GILSON LEAL MEIRELES, no horário de 8 às 12 e 16 às 22 horas. As provas terão início no dia 16/07/74, às 8,30 da manhã, no local acima, devendo os candidatos comparecer com a antecedência de meia hora.

PROGRAMA NACIONAL DE TREINAMENTO DE EXECUTIVOS

Não venderíamos carros usados que causassem problemas para você e para nós.

Carro usado é negócio muito sério. E, por isso mesmo, levamos esse negócio com muita seriedade.

Quando vier comprar um carro usado em nossa loja, você levará um carro testado e revisado. Você levará, também, um certificado de garantia, que faz do seu carro usado algo mais do que um simples carro usado.

Depois, você contará com assistência técnica e serviços autorizados de um Concessionário de Qualidade Chevrolet.

Se você está procurando um bom carro usado, venha até a nossa loja. Isso nunca vai pesar no seu bolso, nem na nossa consciência.

Chevrolet



Hoepcke Veículos S.A.
Av. Ivo Silveira 999
Fones: 3566 - 2466

VICTOR MEIRELES

PERTO DE TUDO. ATÉ DO MAR.

O Edifício VICTOR MEIRELES é um perfeito traço de união entre a rua Bocaiúva e a avenida Othon Gama D'Eça. Um endereço, realmente, privilegiado. Perto de tradicionais colégios, de mercearias, de toda assistência médica, de praças e jardins, da Beira-Mar Norte, de lanchonetes e restaurantes. Perto do centro, também. E quase juntinho ao mar.

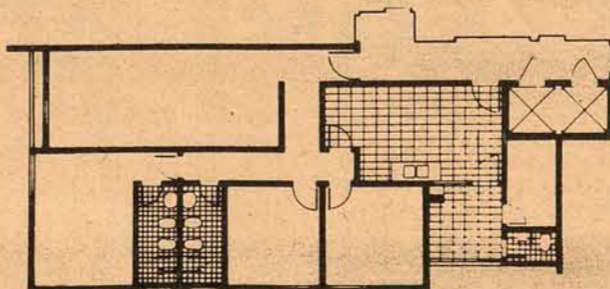

VENDAS:

• PLANTÃO NA OBRA Das 8 às 20 hs.
• LOJA Rua Deodoro, 13 Fone: 4368 Das 8 às 20 hs.

• ED. MIGUEL DAUX Depto. de Vendas: Sala 602 - 6º andar Fones: 4340-3164-4604 Das 8 às 12 hs. Das 14 às 18 hs.

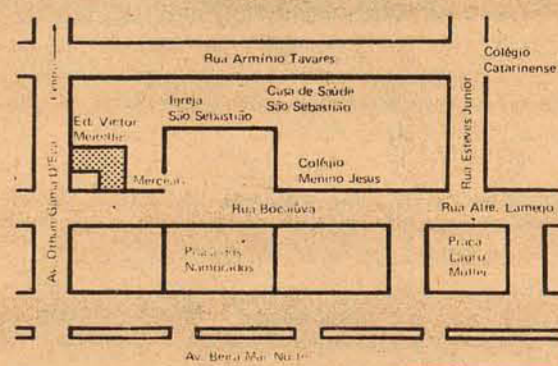

PRAZO DE ENTREGA: 14 MESES INSOLAÇÃO CONSTANTE VENTILAÇÃO NORTE VISTA PARA A BAIJA NORTE



AMADORISMO

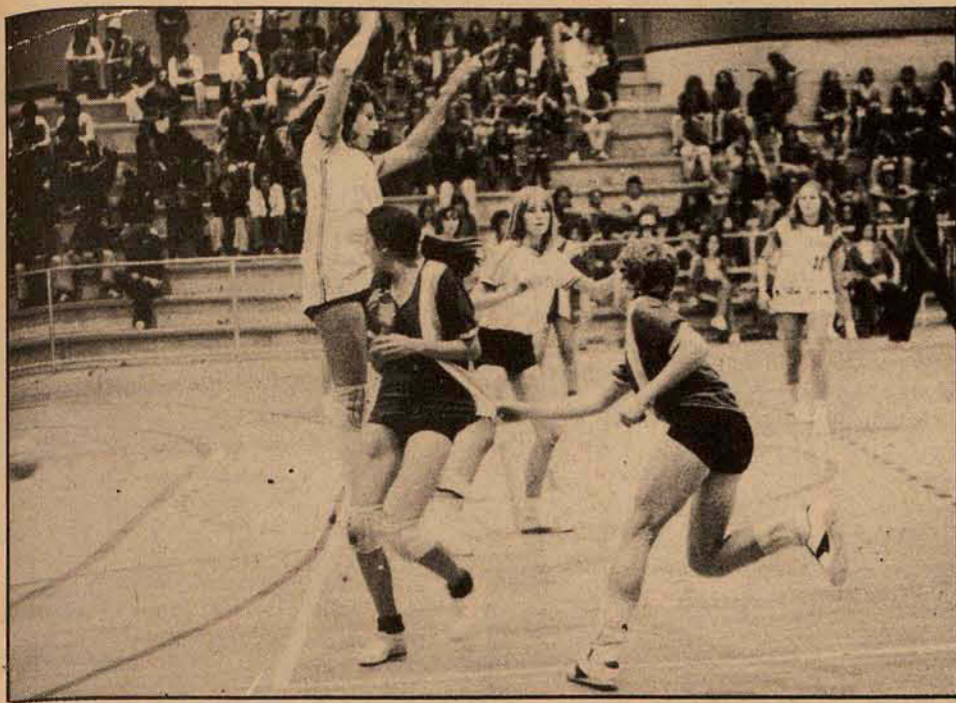

Criciúma não teve dificuldades para vencer Rio do Sul no handebol feminino

RESUMO RESUMO RESUMO

Tem início esta manhã, no Kartódromo Diomício Freitas, em Criciúma, a segunda etapa do Campeonato Estadual de Kart, disputado entre diversos pilotos catarinenses, organizada pelo Automóvel Clube de Criciúma e com supervisão da Federação Catarinense de Automobilismo.

A competição é aberta a pilotos de qualquer Estado e dela só poderão participar kartistas credenciados e que tenham concorrido às baterias classificatórias. As provas serão realizadas com qualquer tempo e somente o diretor geral terá condições de suspender a bateria.

O piloto Antônio Di Bernardi, da equipe Besc, que venceu a primeira etapa em Lages, é o favorito da competição. Além da Besc, Florianópolis é representada pela equipe da Emedaux, através do piloto Beaco, e da Hoepcke, com Aderbal Grilo.

EDUCAÇÃO FÍSICA
Com a assessoria da Divisão de Educação Física, o Setor de Recursos Humanos do Departamento de Ensino implantará em caráter experimental o Curso de Estudos Adicionais no setor de Educação Física, objetivando ampliar os recursos humanos a fim de suprir as necessidades do mercado de trabalho. O curso tem a duração de nove meses.

BASQUETE BRASILEIRO
O treinador Edson Bispo dos Santos continua exi-

gindo bastante dos jogadores que compõem a Seleção Brasileira de Basquetebol, que treina diariamente no Monte Líbano, em São Paulo, visando as disputas do campeonato mundial em Porto Rico. A estréia do time nacional está marcada para o próximo dia 3, contra a seleção mexicana.

ESTADUAL DE JUDÔ
Judocas de várias cidades estarão participando do campeonato estadual de judô que se realiza hoje em Blumenau, na classe júnior, no ginásio de esportes do Vasto Verde. O campeão Roberto, Jonas Dutra, Carlos Alberto, Alexandre Campos, Antônio Veiga, José Luiz, Ronaldo Rocha, Marcelo Moreira, Joselito Martins e Vinícius Pasqualim, são os judocas que compõem a equipe de Itajaí.

CAMPEONATO DA JUVENTUDE
A equipe de tenistas do Li ra Tênis Clube lidera o Campeonato da Juventude que se realiza este fim-de-semana na S.E.R. Ti gre, de Joinville.

FUTEBOL DE PRAIA
O I Torneio de Futebol de Praia, organizado pelo Bulcão Vi ana F.C. está sendo realizado este fim-de-semana no aterro da baía sul, nas imediações do Al do Luz. Da competição participam 15 equipes, com troféus e medalhas oferecidos aos vencedores.

FUTEBOL DE SALÃO
Depois da vitória da Besc contra a Cotesc por 7 a 1 e o empate de Cupido e ADIEE em 0 a 0, o cam-

peonato citadino de futebol de salão está assim definido. Pela chave A, a Besc e a Celesc são líderes com um ponto perdido. A Celesc ainda tem uma partida a menos, que deverá fazê-la na terça-feira contra o Colegial, precisando marcar sete gols para continuar na liderança.

Em segundo o Colegial com dois pontos e em terceiro a Cotesc, com seis. Pela chave B, o IEE, que pela primeira vez participa do certame com uma equipe bastante jovem, é o líder absoluto com um ponto perdido. Em segundo o Cupido com dois, em terceiro o Clube 6 de Janeiro com quatro, em quarto o Volantes da UFSC com cinco e em quinto o Clube de Oficiais da Polícia Militar com seis pontos perdidos. Na próxima terça-feira jogam Clube 6 e Volantes e Colegial e Celesc, quando ficará definida a liderança do primeiro turno.

C.N. RIACHUELO
Para comemorar o transcurso do 59º aniversário de fundação do Clube Náutico Riachuelo foi marcada para hoje, às 10 horas, em sua sede à rua Rita Maria, uma série de programações internas. Consta do programa o hasteamento das bandeiras, entrega de diplomas de sócios beneméritos e entrega de medalhas aos atletas riachuelinos. Amanhã, às 20 horas, haverá a posse da Diretoria e do Conselho Fiscal, em reunião do Conselho Deliberativo.

Florianópolis vence o handebol

Com uma excelente vitória sobre Rio do Sul por 22 a 5, Florianópolis conseguiu por antecipação o primeiro título dos VI. Jogos Estudantis de Santa Catarina, na modalidade de handebol masculino e feminino.

Além de ter o maior número de participantes inscritos, o handebol, embora seja uma modalidade lançada somente a três anos em Santa Catarina pela Secretaria da Educação, é também a que tem atraído maior público aos ginásios. Este esporte tem tendência a se desenvolver cada vez mais tecnicamente e se destacar entre os esportes de quadra, pois não tem a violência do futebol de salão e é olímpico.

A equipe de Florianópolis de handebol é constituída de alunos do IEE, Colégio Aderbal Ramos, Colégio Coração e Escola Nereu Ramos.

A equipe de ginastas do IEE fizeram evoluções com dois números diferentes, num espetáculo de graça e beleza e sendo aplaudida pelas duas mil pessoas presentes ao ginásio de Capoeiras. Segundo Eber, todo esse trabalho se deve a dedicação da professora Marina do IEE.

O interesse dos Coordenadores que pela primeira vez participam ativamente do certame dirigindo suas equipes, tem sido o ponto alto na organização dos jogos, mostrando desta forma que já existe a conscientização de todos.

As disputas de atletismo, devidas as fortes chuvas que caíram durante o dia de ontem, foram transferidas para o próximo sábado na cidade de

Itajaí, já contando inclusive com a participação de Márcia Xavier da Silveira e Mara Fhurmann, que estão regressando dos Jogos de Florença, na Itália.

Na modalidade de basquetebol a cidade de Blumenau é praticamente a campeã, ao vencer Lages por 68 a 66. Anteriormente Blumenau venceu Joinville por 89 a 67; Lages 54 Florianópolis 44 e Joinville 102 Criciúma 36.

Handebol masculino - Rio do Sul 7 Concórdia 6; Florianópolis 19 Blumenau 6; Blumenau 10 Concórdia 6; Florianópolis 21 Rio do Sul 6. Feminino - Concórdia 6 Joinville 2; Florianópolis 12 Blumenau 1; Florianópolis 11 Joinville 1 e Concórdia 8 Blumenau 6.

Voleibol masculino - Florianópolis 2x1 Rio do Sul; Lages 2x0 Florianópolis; Criciúma 2x1 Rio do Sul e Blumenau 2x0 Lages. Feminino - Florianópolis 2x0 Rio do Sul - Blumenau 2x0 Criciúma; Rio do Sul 2x1 Florianópolis e Rio do Sul 2x0 Criciúma.

Judô - 1ª. categoria leve - 1o. Rubens C. da Graça (Joinville); 2o. Norberto Lantertune (Blumenau) e em 3o. Nelson Augusto Lacerda (Florianópolis). 2o. categoria médio - 1o. Jacinto N. Coutinho (Joinville); 2o. Rafael Carioni (Florianópolis) e em 2o. Otávio Nuhbaner (Blumenau). 3o. categoria médio pesado - 1o. Mark Stegwart (Florianópolis) e em 2o. José Angelo Petters.

A modalidade de natação será disputada esta manhã no Lira T.C. com qualquer tempo.

FÓRMULA 1

Tyrrel-Ford sai em primeiro no GP da Suécia

Anderstorp, Suécia - O primeiro e segundo lugares, obtidos ontem pelos dois pilotos da Tyrrell-Ford, Patrick Depailler e Jody Scheckter, na tomada de tempo para a largada do Grande Prêmio da Suécia, hoje, em Anderstorp, deixaram eufórico o chefe da equipe, Ken Tyrrell.

"Este é realmente um dia maravilhoso" - disse ele, acrescentando: "creio que esta é a primeira vez que terei dois carros meus na primeira fila.

Emerson Fittipaldi classificou-se em nono e José Carlos Pace em vigésimo-quarto.

Depailler, falando sobre sua atuação, disse: "creio que tenho uma boa oportunidade de colocar-me entre os três primeiros, caso o carro funcione bem durante toda a prova".

Scheckter, por seu turno, não demonstrou surpresa pela classificação obtida: "sabia que poderia conseguir uma demonstração melhor do que a de ontem, durante a primeira sessão de treinamento" - afirmou.

"Já conquistei a "polle-position" em três ou quatro oportunidades, mas desta vez acho que tenho uma boa possibilidade de mantê-la até o fim da prova" - acrescentou.

CLASSIFICAÇÃO GERAL

- Patrick Depailler, França, Tyrrel-Ford, 1.24:8 (103.6 MPH).
- Jody Scheckter, África do Sul, Tyrrel-Ford, 25.03.
- Niki Lauda, Áustria, Ferrari, 1.25:1
- Clay Regazzoni, Suíça, Ferrari 5.
- Ronnie Peterson, Suécia, JPS-Lotus 6.
- James Hunt, G. Bretanha, Hesketh 7.
- Jacky Ickx, Bélgica, JPS-Lotus 8.
- Jean-Pierre Jarier, França, Shadow 9.
- Emerson Fittipaldi, Brasil, McLaren 10.
- Carlos Reutemann, Argentina, Brabhan 11.
- Mike Hailwood, G. Bretanha, McLaren 12.
- Denny Hulme, Nova Zelândia, McLaren 13.
- Jean-Pierre Beltoise, França, BRM 14.
- John Watson, G. Bretanha, Brabhan 15.
- Graham Hill, G. Bretanha, Lola 16.
- Reine Wisell, Suécia, March 17.
- Vittorio Brambilla, Itália, March 18.
- Guy Edwards, G. Bretanha, Lola 19.
- Henri Pescarolo, França, BRM 20.
- Riki von Opel, Li ctenstein, Brabhan 21.
- Tom Belsoe, Dinamarca, ISO 22.
- Jochen Mass, Alemanha, Ogd, Surtees 23.
- JOSE JO - Bertil Roos, Suécia, Shadow 24.
- José Carlos Pace, Brasil, Surtees 25.
- Leo Kinnunen, Finlândia, Surtees 26.
- Wern Schuppan, Áustria, Ensign.

Expediente

Empresa Editora O ESTADO Ltda. Adm. e Redação: Rua Felipe Schmidt, 116 - Florianópolis - Caixa Postal 139 - Telefones: 3022 (Administração) e 4139 (Redação) - Endereço Telegráfico: ESTADOP - SUCURSAL: Blumenau - Rua 15 de Novembro, 504 - 3o. andar - conjunto, 303; Lages: Rua Nereu Ramos, Edifício Centenário - conjunto 1 - 6o. andar, Criciúma: Avenida Getúlio Vargas, 312; Joinville: Rua 15 de Novembro, 799; Tubarão: Rua São Manoel, Edifício Solar; Itajaí: Rua Braque 68; Rio do Sul: Rua Tutui, Edifício Ovaldo Claudio, sala 505, 5o. andar. REPRESENTANTES: Rio de Janeiro: Representações A.S. Lira Ltda. - Avenida Almirante Barroso, 63 - Conjunto 1910; São Paulo: Representações A.S. Lira Ltda. - Avenida São João, 1333 - 4o. andar - conjunto 44; Recife: Representações - Rua Aurora, 1071 - 3o. andar; Belo Horizonte: Representações - Av. Amazonas, 314 - Sala 907; Salvador: Representações - Av. 7 de Setembro, 29 - conjunto 505/508; Curitiba: C.A. Marques - Rua Marechal Deodoro, 211 - conjunto 1608 - fone 232708; Porto Alegre: Propal - Propaganda Representações Ltda. - Rua Coronel Vicente, 456. Preços: Cr\$ 1,00 - fora do Estado - Cr\$ 1,20. Assinaturas: anual - Cr\$ 180,00 e semestral Cr\$ 100,00. O ESTADO não aceita para publicações coloridas em forma de artigos assinados que não forem solicitados, não se responsabilizando pelos originais enviados à Redação. Os noticiários nacional e internacional são de responsabilidade das Agências AJB e Associated Press, respectivamente.

PRONTA ENTREGA



Guinchos Mecapesa

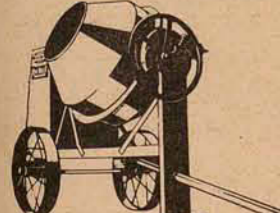

Betoneiras Richier Gasolina - Elet. - Diesel

LINCK SA
DEPTO. DE CONSTRUÇÃO CIVIL
Rua 7 de Setembro, 11
Telefone: 2239
Florianópolis - SC

cef

Caixa Econômica Federal Loteria Esportiva

Cartões que não concorrem, de acordo com os relatórios dos computadores (Art. nº 9, Parágrafo 1º da Norma Geral dos Concursos de Progressivos Esportivos). Os apostadores, cujos números dos cartões constam da presente publicação e que não tenham sido substituídos por outros, devem solicitar dos respectivos revendedores a devolução da importância paga.

TESTE 187 SANTA CATARINA		
20-00012	189410	160894
	189977	161197
20-00014	69153	161689
	A	163437
	69154	163581
	69466	125948
20-10049		126163
	A	126267
	69467	126554
20-10013	406466	126674
	406625	126890
	406742	127722
	407449	96251
20-10014	362300	30001
20-10018	473571	A
	475579	32000
20-10020	293434	32154
20-10027	301800	32841
20-10033	495134	32037
	496401	A
	497370	32041
	498000	82558
20-10037	171662	88035
	172591	88035
	174482	88035
20-10045	148412	Não concorre a partir de 3756
20-10046	148478	109681
	149601	20396
	149858	20639
20-10048	160688	39995

OBS: Esta relação e todas as demais que são feitas neste jornal aos domingos, a título de "Cartões que não concorrem", são afixadas desde o dia anterior (sábado) no prédio da Caixa Econômica Federal sita à Rua Fulvio Aducci, 1221 - Estreito.

PARA O DIA DOS NAMORADOS

O CASAL PERFEITO

12 DE JUNHO

LADYSHAVE e PHILISHAVE DAS LOJAS HM!

PARA ELA

Até 12 de Junho DIA DOS NAMORADOS OFERTA HM

APENAS **29,90** MENSAIS

e ainda nas Lojas HM cupons para os namorados colocarem

3 CHEVETTE zerinho, zerinho em seus caminhos

DEPILADOR PHILIPS LADYSHAVE ELÉTRICO Acondicionado em lindo e moderno estojo. Rápido e suave. Funciona em 110/220 volts.

PARA ELE

BARBEADOR PHILIPS PHILISHAVE "DE LUXE" Exclusivo sistema rotativo com 3 cortadores flutuantes de 90 micro-ranhuras. Chave liga-desliga. Lindo estojo. Cortador de costeletas. Funciona em 110/220 volts.

LOJAS HMM
Hermes Macedo SA
70 LOJAS DO RIO GRANDE À GUANABARA



RESUMO

● A Itália e a Áustria empataram ontem de zero a zero, em partida amistosa disputada em Viena, último jogo treino dos italianos visando a Copa do Mundo.

● A Argentina propôs, na Comissão Executiva da Federação Internacional de Associações de Futebol (FIFA), que a primeira reunião da Comissão Organizadora da Copa do Mundo de 1978 se realize em Buenos Aires, no dia 12 de outubro.

● A Federação de Futebol da Guatemala votará em João Havelange para a presidência da FIFA, segundo declarações dos representantes guatemaltecos. Eles também apoiarão o ingresso da China Continental à FIFA, "sempre e quando não prejudicar a China Nacionalista".

● Os rumores de que Marco Antônio está cotado para ocupar a posição de Marinho, do Botafogo, aumentam dia a dia na seleção brasileira. Um jornalista muito ligado ao Botafogo, que está na Alemanha, disse que Zagalo recebeu uma carta do presidente do clube, Rivadávia Correa Meyer, dizendo que caso Marinho fosse realmente barrado, "a situação do técnico poderia ficar delicada no Botafogo". O mesmo jornalista comentou que "Zagalo desfez a única dupla que vinha rendendo 100 por cento na seleção, Marinho-Edu, enquanto que o Paulo Cesar boicota o Marinho porque quer o Marco Antônio no time".

● Os passageiros que viajarão em aviões da Alemanha Ocidental durante o Campeonato Mundial, serão informados dos resultados dos jogos pelo comandante do aparelho, segundo representantes da Lufthansa. As ferrovias alemãs também anunciaram que manterão um serviço em todas as estações e nos trens expressos, que serão equipados com um sistema de alto-falantes.

● Uma das camisetas "10" de Pelé está sendo vendida por seu dono Manuel Quiróz, um jovem chileno de 16 anos, que recebeu de presente do jogador brasileiro. Disse que resolveu se desfazer do "troféu", para obter recursos com os quais custeará os seus estudos. "Não creio que Pelé vá ficar magoado comigo, pois desse dinheiro dependo do futuro de meus estudos."

● Daniel Carvenalli, goleiro da seleção argentina de futebol, voltou aos treinos, porém, os jogadores Carlos Babington e Hector Yazalde, não puderam treinar.

● Ao saber que o treinador Duarte havia sido dispensado pelo Fluminense, Gerson disse que agora está esperando algum contato com os dirigentes de seu clube porque está disposto a aceitar a direção técnica do time pelo menos para o campeonato nacional.

● A Comissão de Finanças da Fifa aprovou o formulário de pedidos de empréstimos para Associações

ou Federações nacionais que visam renovar ou ampliar estádios e outras instalações esportivas. Os empréstimos serão feitos a médios prazos, de três a quatro anos, com a baixa de juros e garantia bancária.

● A seleção uruguaia de futebol derrotou quinta-feira o Lausanne Sports, da primeira divisão da Suíça, em partida-treino, por 3x2, dando sequência aos preparativos com vistas ao Campeonato Mundial a ser disputado na Alemanha. Morena (2) e Sparrago marcaram para o Uruguai e Banko e Chepulsat para o time suíço.

● Pela primeira vez na história do futebol uruguaia a seleção nacional que disputará o Campeonato Mundial contará com futebolistas pertencentes a clubes estrangeiros. Dos 22 jogadores convocados para a Copa, sete jogam em equipes estrangeiras. São eles: Mazurkiewicz (Atletico Mineiro - Brasil), os zagueiros Baudillo Jauregui (River Plate - Argentina), Pablo Forlan (São Paulo - Brasil) e Ricardo Pavoni (Independente - Argentina); os médios Victor Esparrago (Sevilha - Espanha) e Julio Montero Castillo (Granada - Espanha), e o atacante Pedro Rocha (São Paulo - Brasil).

● Apesar dos protestos dos jornalistas brasileiros (alguns chegaram a alegar que a Seleção pertence ao povo) o treinador Zagalo disse não estar disposto a dar a escalção inicial do time brasileiro para o jogo de estréia da Copa, até 30 minutos antes do jogo.

● O presidente da Federação de Futebol dos Estados Unidos, Mes McGuire, deseja modificar a polêmica da regra sobre impedimento para permitir a marcação de mais gols. Contudo ele admite que enfrenta uma forte oposição por parte dos tradicionalistas do futebol. Estes afirmam que a proposta é um estratagem norte-americano. McGuire quer, pelo menos, a limitação do impedimento a uma área restrita a meta, ou ainda na área do pênalti, diretamente a frente do gol.

● Bastante tranquilo e muito mais confiante que em outras ocasiões, Rivelino é no momento um dos jogadores mais mentalizados pela Copa do Mundo. O que vem deixando o jogador muito mais responsável e até cauteloso, foram as entrevistas de Beckenbauer e Cruiff, quando declararam "que não podemos afirmar que um de nós poderá ser a maior atração da Copa do Mundo, porque apesar da ausência de Pelé o Brasil tem Rivelino que poderá ser muito bem a estrela de 1974."

● A seleção de futebol do Uruguai que vem disputando jogos-treinos visando o campeonato mundial, foi derrotado ontem pelo F.C. Basel, por 4x3. O Basel é o quinto colocado no campeonato da primeira divisão da Suíça. No primeiro tempo a equipe do Basel venceu por 4x1.

Jair no meio e Valdomiro na ponta, um teste ruim

Cesar parece mesmo não fazer parte dos planos de Zagalo para o jogo de estréia do Brasil. O treino tático de ontem mostrou isso e também um desempenho muito fraco do ataque com Jair no meio e Valdomiro na ponta

Embolado no meio, lento e com pouca imaginação criativa, o ataque brasileiro foi submetido a um treino tático de 35 minutos ontem, à tarde em Kriftel, quando Zagalo definiu de vez que Jairzinho será o ponta de lança, escalando-o ao lado de Leivinha no sistema ofensivo.

No decorrer do treino, Paulo Cesar (Fla) deu um grande susto à Comissão Técnica, ao cair em campo pedindo a presença de um massagista. Todos correram para atendê-lo. Zagalo gritava insistentemente para Lúdio Toledo perguntando o que havia acontecido, mas o jogador tinha sofrido apenas uma ligeira dor no joelho e depois de uma massagem de Mario Americo voltou a treinar normalmente.

O treino foi exclusivamente para os atacantes, tanto assim que Zagalo nem colocou um jogador de líbero para dificultar suas ações. O sistema ofensivo ficou armado com Piazza no meio campo, Rivelino, Paulo Cesar (Fla) e Marinho (Bota) mais adelantados e Valdomiro, Leivinha e Jairzinho como atacantes.

Leão ficou no gol e teve como zagueiros Nelinho, Luis Pereira, Alfredo e Marco Antônio, compondo o bloqueio defensivo com Paulo Cesar (Inter), à frente da zaga, e Ademir da Guia e Dirceu.

Mesmo inferiorizados em um jogador, pois atacavam sempre sete contra seis, o bloqueio defensivo levou constantemente vantagem. Não tanto pelas suas virtudes, mas pelos erros sistemáticos dos atacantes.

Valdomiro, na extrema direita, e um jogador que se limita apenas a fazer cruzamentos sobre a área, excelentes, sem dúvida, mas sem nenhum proveito porque Jairzinho e Leivinha, por mais que se esforcem, jamais conseguem ganhar as disputas de bolas altas contra Alfredo ou Luis Pereira, o que dirá contra os zagueiros europeus - homens

de maior estatura e mais acostumados com esse tipo de jogo.

Pelo lado esquerdo, Paulo Cesar (Fla) ainda não está entrosado de forma alguma com Marinho (Bota). Eles não se alternam nas investidas e a subida do zagueiro, deixa o atacante tolhido na extrema sem opção de participar do jogo.

O que se viu no treino tático, então, foi que o sistema ofensivo só tentou jogadas pelo miolo a base de toques curtos. Rivelino penetrava por ali e procurava tabelar com Leivinha ou Jairzinho, mas de nada adiantava porque a defesa, bem fechada no setor, não lhe dava condições de chute a gol.

Durante os 35 minutos, os atacantes não obrigaram Leão a fazer uma só defesa difícil. Surgiu um gol, sim. Contudo, foi conseguido porque Jairzinho saltou com Alfredo cometendo falta e pôde cabecear a bola nas redes.

No decorrer do treino, Zagalo insistiu várias vezes esquematizar jogadas de cobranças de faltas. Primeiro, foi Paulo Cesar quem passava a bola para Rivelino e este chutava. Depois, Jairzinho foi colocado ao lado da barreira defensiva. Paulo Cesar passava-lhe a bola e ele tabelava para Rivelino ou Marinho chutar.

Mas tudo, porém, de uma maneira muito lenta e se os zagueiros quisessem, poderiam evitar tranquilamente o progresso dessas jogadas.

O treino, que foi organizado para os atacantes, acabou sendo mais proveitoso para os zagueiros, pois Paulo Cesar (Inter) fechou a entrada da área de maneira efetiva, fazendo sempre com que ou Alfredo ou Luis Pereira ficassem na sobra, desfazendo todas as tramas do ataque.

ADVERSÁRIOS

Jogo da Escócia, rápido e eficiente

Os escoceses fizeram, ontem pela manhã, no campo de Wernheim, seu primeiro treino coletivo na Alemanha, demonstrando que será muito difícil batê-los, pois praticam um futebol rápido e muito eficiente, confirmando o que disse o técnico Willie Ormond, que colocou a sua equipe no mesmo nível de Brasil e Jugoslavos.

E, para demonstrar a seriedade dos escoceses, após o treino todos os jogadores foram correndo até o ônibus e tomaram apenas pepsi-cola e seven-ups, deixando de lado as cervejas e uisques que tomam habitualmente. O coletivo terminou com a vitória dos titulares por 3 a 2, e, amanhã, eles voltam a treinar, desta vez no Waldstadion, com portões fechados.

Segundo o técnico Ormond, o que vinha acontecendo com os jogadores escoceses nas últimas semanas, brigas, bebedeiras e confusões, é perfeitamente justificável e não mais acontecerá.

O treino teve a duração de 70 minutos e terminou com a vitória dos titulares por três a dois, com dois gols de Joranne um de Lorimer para a equipe principal, que formou assim: Harvey, Jardine, Helton, Blackley e Mcgrain; Hay, Bremner e Hutchinson (Dalglis); Johnstone (Morgan), Jordan e Lorimer, que é a equipe que deverá jogar na copa.

O time escocês demonstrou que está muito bem, tocando bem a bola, correndo bastante e jogando em contra-ataques, rapidísimos, pelas pontas. Bremner é a figura central do time e, para ele, convergem todas as jogadas, pois sempre que a bola sai da defesa para o ataque tem que passar por ele.

Jugoslavos fazem jogo-treino hoje

Cercados de uma guarda policial, tão numerosa e bem armada quanto a que vigia os brasileiros, os jogadores da Jugoslavia passaram quase todo o dia de hoje, descansando na concentração do Rurhotel, que fica a cerca de 200 quilômetros do centro de Frankfurt, saindo apenas para um leve exercício num campo ao lado do hotel.

Hoje eles irão fazer um jogo amistoso, contra uma equipe alemã de Neu Isenburg, cidade vizinha a Frankfurt, quando o técnico Miljanic aproveitará para resolver os problemas que ainda tem com os desfalques de sua equipe.

Ontem os jogadores jugoslavos limitaram-se a leves exercícios físicos e treino com bola. Hoje, às 17 horas, estarão fazendo um treino contra uma equipe alemã de Neu Isenburg, um time que não disputa o campeonato alemão e que servirá apenas para movimentar os jogadores, segundo declarou Miljanic e para que ele decida como resolverá o problema do meio campo.

Depois o técnico disse que fornecerá a imprensa a escalção do time para o jogo de estréia, contra o Brasil e que daí em diante, até quinta-feira, os jogadores realizarão apenas treinos táticos, evitando maiores desgastes.

Argentina: defesa boa, ataque ruim

A Argentina voltou a fazer um treino de conjunto no estádio de Sindelfingen demonstrando mais uma vez que sua defesa está muito bem, especialmente a dupla de área formada por Perfumo e Bargas, além de um excepcional goleiro, Carnevali, o mesmo não acontece com o ataque, ainda lento e finalizando muito pouco a gol.

O técnico VI adslao Cap teve a maior preocupação em orientar seus atacantes no sentido de que trocassem de posição com frequência abrindo espaço para as entradas de Brindisi e Basington que chutam melhor. O ponteiro Balbuena mostrou pouca habilidade e total falta de condições técnicas mas, segundo Cap "ele é um ponta que chuta forte e dá maior opção a Ayala e Kempes.

A Argentina, segundo Cap, precisa de mais conjunto do meio campo para a frente uma vez que Atala está fora do espírito coletivo devido a sua ausência do país e Kempes, que surge como a grande esperança está muito isolado na frente.

Esta falta de objetividade do ataque preocupa Cap, mas ele acredita que na hora da competição as coisas mudem.

- Sei que nosso ataque ainda não está como desejamos e como pode, mas por outro lado a nossa defesa se encontra em forma estupenda. Muita gente vê os erros porque sofremos dois gols da Inglaterra, dois da Finlândia e quatro da Holanda, entretanto as falhas foram da falta de conjunto e a natural falta de cobertura, além da necessidade do time ir à frente. Mas na Copa vamos jogar na defesa procurando o ataque quando houver brecha. Não vamos nos arriscar porque não temos um Pelé e acredito que até mesmo o Brasil, agora sem ele, também vá atuar assim. Para nossa sorte a Itália está na nossa chave e ninguém mais do que ela joga na defesa. O perigo é a Polónia que pode surpreender com seu futebol de velocidade.

No treino de ontem, que terminou com a vitória da Argentina contra um time de Sindelfinger por 3 a 0, Cap definiu a equipe para a copa embora os protestos de jornalistas e até dirigentes que querem ver Yazalde jogando. O time está escalado assim: Carnevalli (1), Wolff (20), Perfumo (14), Bargas (5) e Sah (16); Meredia (10), Brindisi (6), e Basington (3); Balbuena (4), Kempes (13) e Atala (2).

Os reservas estão com a seguinte numeração: Santoro (2) e Fiolli (12) (Goleiro); Carrascosa (7), Charrazeta (8), Glaria (9), Mouseman (11), Poy (15), Su Soueou (17), Telé (18), Togneri (19) e Yazalde (22).

Cap vem recebendo uma certa pressão porque colocou o atacante Yazalde, artilheiro da Europa está temporada, na reserva, mas ele não dá importância e argumenta que foi chamado muitas vezes para treinar a seleção e sempre recusou, e que só aceitou agora porque foram muitos os apelos e que então não tem que dar satisfação a ninguém do que faz.



Cesar assistiu o treino de ontem e diz que joga dia 13

Depois do treino, um César muito confiante. Zagalo precisa de mim

- Eu estava prevendo que ia acontecer isso comigo, mas não me entregarei. Sei que eles ainda vão precisar de mim, eu vi o treino tático de hoje. Estou aqui para jogar e a camisa nove é minha. Não perderei a cabeça, embora saiba agora no que estou realmente errado.

As explicações foram do atacante Cesar, após o treino, triste por ter sido preterido do quadro titular no treino tático realizado, mas tranquilo diante da situação.

Pela manhã, na concentração de Hofheim, Cesar ainda era todo alegria. Falava sem parar da camisa nove, que se considerava o titular e que já estava na sua melhor forma física e técnica.

- Estou até com 78 quilos. No Palmeiras joga normalmente com 82 ou 83 quilos. As vezes até mais - comentava.

À tarde, quando Zagalo colocou o esquema ofensivo e não chamou Cesar para enfrentar o bloqueio, todos procuraram observar as atitudes do jogador do Palmeiras. Ele pegou uma bola, foi para uma das laterais e ficou brincando sozinho. Depois Edu foi lhe fazer companhia e ele nada falava a respeito.

A medida, porém, que o bom público presente foi se dirigindo para o lado do campo em que estava sendo realizado o treino tático, Cesar abandonou a bola e ficou de braços cruzados vendo também seus companheiros. Ele não esboçou qualquer reação ou comentário, mas observava tudo com atenção.

- Não posso falar nada - comentou depois o jogador. O técnico e quem escolhe o time, mas sei que eles ainda vão precisar de mim. E eu estou aí.

Apoio africano pode garantir eleição de João Havelange

João Havelange viu ontem, aumentarem as suas chances de se eleger presidente da FIFA, pois teve uma reunião à tarde com o diretor do pacto de união africana, quando praticamente assegurou os importantes votos dos países daquele continente.

Na opinião do presidente da CBD, estes votos serão importantes porque os africanos sempre seguem a mesma política e, com o apoio do pacto de união africana, sua eleição fica praticamente assegurada.

Ontem pela manhã, Havelange recebeu outra boa notícia: Portugal, que prometera seu voto mas que, por causa da mudança de governo podia apoiar ao atual presidente da FIFA, Stanley Rous em sua tentativa de se reeleger, confirmou que dará o seu voto ao brasileiro.

Havelange esteve ontem por volta das duas horas da tarde, na concentração do hotel Am Rosenberg, onde foi recebido por Zagalo e Piazza, almoçando em seguida com os jogadores e a comissão técnica.

Polícia alemã preparada para evitar repetição de Munique

A polícia alemã ainda não esqueceu o atentado terrorista praticado durante as Olimpíadas de Munique e por isso está dedicando toda sua atenção à segurança na Copa do Mundo, que vai começar dia 13 em Frankfurt, com Brasil x Jugoslávia.

No dia da partida, haverá um rigoroso esquema de segurança num raio de nove quilômetros em torno do Waldstadion, com o objetivo de evitar um possível ataque de foguetes, por parte de grupos extremistas interessados em tumultuar a solenidade inaugural da competição.

Não há, até o momento, alvos políticos capazes de provocar ataques terroristas, mas a polícia alemã quer evitar a repetição dos acontecimentos de Munique, quando guerrilheiros árabes invadiram o alojamento da equipe israelense, numa investida de surpresa.

Para Gustav Hoffman, diretor regional da Copa do Mundo, em Frankfurt, "se não tivesse ocorrido o episódio de Munique, tudo seria dirigido mais simplesmente".

Mas isso não vai ser possível na Copa do Mundo de 1974. E, nas proximidades de Hofheim, onde está a delegação do Brasil, foi erguido um tapume de dois metros em torno do hotel, com refletores iluminando a zona proibida ao trânsito, e policiais vigiando a área com cães amestrados.

Durante a partida Brasil x Jugoslávia os jogadores serão protegidos da ação de torcedores indisciplinados pela polícia alemã, que formará uma muralha humana em torno do campo.

Hoffman explica: "suponhamos que um torcedor, assistindo a partida inaugural, conseguisse transpor a vala e corresse para o meio do campo. Isso causaria má impressão no mundo todo".

A polícia de Frankfurt manterá vigilância especial sobre os torcedores escoceses pois, espera-se que, pelo menos seis mil deles estarão presentes as duas principais partidas de sua seleção: dia 18, contra o Brasil e dia 22, contra a Jugoslávia.

As cenas de violência protagonizadas por torcedores do Glasgow Rangers e do Glasgow Celtic, nas partidas válidas pela Copa Européia Inter-clubes, são lembradas pela polícia alemã, para justificar tanto cuidado com a torcida escocesa.

O chefe da polícia, Horst Vogel, tem uma frase para definir os escoceses: "eles escovam os dentes com uísque".

No entanto, um porta-voz do Consulado Britânico, que coopera com os órgãos de segurança, garantiu que os torcedores da seleção escocesa serão, certamente, mais disciplinados do que os dos clubes de Glasgow.

Colômbia encerrou campanha para ganhar sede da Copa/ 86

Com uma esmagadora avalanche de informações com notas a imprensa e uma projeção de um filme a cores, a Colômbia terminou ontem a sua campanha para obter a sede da Copa do Mundo para 1986. Mas hoje, às 9h30m. (5h30m. de Brasília), a Comissão Executiva da FIFA inicia a reunião, que terminará com o esforço colombiano de seis anos.

Surge como uma espada de Damocles a preocupação de algumas nações de que as sedes estão sendo concedidas com muita antecipaçào, e isto poderia dar um resultado inesperado.

"As sedes não deverão ser concedidas sem uma antecipaçào de seis anos", declarou João Havelange o candidato à Presidência da FIFA. Contudo, assinalou que o Brasil apoiava inteiramente a Colômbia, assim como qualquer outro país que desejasse solicitar a sede com muita antecipaçào. Havelange manifestou seu desacordo com o sistema de conceder a sede sem que exista uma norma fixa para fazê-lo.

A Argentina está encarregada da organização da Copa do Mundo para 1978, e a sede já foi concedida a Espanha para 1982. James McGuire, presidente da Federação de Futebol dos Estados Unidos, membro do corpo executivo da FIFA, anunciou que seu país solicitara a sede para 1990, momentos antes, da Colômbia fazer sua última campanha publicitária numa recepção que deu na tarde de ontem aos executivos, membros da FIFA e autoridades desportivas alemãs.

concentre o seu poder de decisão

MICHAEL EDEN
Engenharia e Comércio Ltda.
Florianópolis - SC

...acerte

Acervo: Biblioteca Pública SC - Hemeroteca Digital Catarinense

Banco do Brasil quer ser agente financeiro do projeto agro-indústria

O Banco do Brasil, utilizando recursos provenientes do Banco Internacional de Reconstrução e Desenvolvimento (BIRD), se propôs a intervir como agente financeiro para o "Projeto Agro-Indústria", recentemente instituído pelo governo federal como parte do programa de "Corredores de Exportação".

Apesar de prestar a informação, esclareceu o gerente da agência de Florianópolis, Sr. Augusto Thebaldi, que o Banco do Brasil já está autorizado a receber os programas de investimento, para projetos de implantação ou ampliação de indústrias com atividade relacionada à agropecuária, para os devidos estudos de viabilidade técnico-econômica necessários ao seu financiamento.

OBJETIVOS DO PROJETO

O "Projeto Agro-Indústria" foi recentemente acrescentado ao programa de "Corredores de Exportação", implantado pelo Governo Federal com vistas ao estabelecimento de condições capazes de contribuir para o fortalecimento do setor externo da economia brasileira, fator de vital importância para a manutenção dos índices de crescimento econômico alcançados pelo País nos últimos anos. Tem como objetivo básico aumentar, a curto prazo, através do apoio a inversões fixas de capital nos ramos industriais selecionados, a escala de produção interna de determinados produtos de origem vegetal e animal. Desta forma pretende-se assegurar o atendimento da crescente faixa de consumo interno, com margem que permita ao País ampliar regularmente sua participação no comércio internacional daqueles produtos.

Adicionalmente, o "Projeto" visa também regular a oferta de gêneros alimentícios "in natura", originários do setor agropecuário, a fim de dar caráter permanente à presença do Brasil como fonte supridora de alimentos aos mercados consumidores mundiais.

FINALIDADE DOS EMPRÉSTIMOS

Os empréstimos do Banco do Brasil para o "Projeto Agro-Indústria", destinam-se a suprir parcial ou integralmente os recursos financeiros necessários à execução de programas de inversões fixas elaboradas com o objetivo de aumentar a produção ou melhorar o processo produtivo de unidades industriais enquadráveis nos ramos de abate de bovinos e processamento de carnes; extração de óleos vegetais; laticínios; além de curtumes, fábricas de rações e indústrias de transformação de produtos de origem agropecuária, para alimentação humana.

Tribunal do Trabalho não reconhece o vínculo do padre grego

O advogado Neri Rosa, contratado da Associação Helênica de Santa Catarina, recebeu há poucos dias uma comunicação de Porto Alegre, através do advogado da Associação Helênica daquela cidade, dando conta que o Tribunal Regional da IV Região deu parecer contrário ao da Junta de Conciliação e Julgamento de Florianópolis, que dera ganho de causa ao impetrante, Padre Panayotes Meidanis. Julgando em segunda instância, em grau de recurso, reclamatória contra a Associação Helênica a que fora vinculado o impetrante. O Tribunal Regional da IV Região deu, por unanimidade, perda de causa ao impetrante, referindo-se ao caso inédito no Brasil, alegando como motivo o sacerdote tratar-se de um especial tipo de empregado por não estar incluído no conceito legal de empregado assegurado por Wilson de Souza Campos Batalha em seu "Tratado Elementar de Direito Processual do Trabalho".

REVIRAVOLTA

Declarou o advogado Neri Rosa: "Assunto de relevância e, podemos dizer, alta indagação jurídica, mereceu o interesse da imprensa, que comentou minuciosamente a respeitável decisão da Junta de Conciliação e Julgamento de Florianópolis quando, julgando a reclamatória em 1.ª instância, deu ganho de causa ao seu impetrante, Padre Panayotes Meidanis.

"Não obstante naquela oportunidade tenhamos merecido, ao som de alaridos incomuns, o estigma da derrota, ficamos tranquilos e indiferentes, aguardando o pronunciamento do Tribunal Regional.

"Nosso estudo, o que significa dizer, a contestação oposta à reclamatória, sem falsas e superficiais modéstias, esgotou o assunto nas suas diversas angulações — matéria de fato e de direito —, sem omitir o Direito Comparado, onde destacamos o emanado dos Tribunais franceses, alemães e holandeses.

"Sem pormenores, evidentemente não comportáveis num "flash" de reportagem, desejamos apenas destacar que o cerne da questão prendia-se à caracterização do contrato de trabalho, só existente onde a subordinação hierárquica prevalece sem restrições de terceiros, salvo, evidentemente, as de ordem legal.

"Estando, no caso concreto, como está o padre subordinado ao Bispo e só a ele devendo obediência, não poderia, por limitação de capacidade, laborar um pacto contratual trabalhista, já que o Direito do Trabalho só se ocupa do trabalho subordinado e não da forma ou da maneira dos homens produzirem concretamente, como nos ensina o mestre Evaristo de Moraes.

"Aliás, é justo que se afirme, nada criamos, nada acrescentamos de novo, pois a lógica e a coerência jurídica não indicavam outro caminho.

"Aqui, lá e acolá, isto é, no Brasil, na França, na Alemanha, na Holanda ou em qualquer país civilizado, todos, invariavelmente, respeitada a variação natural da forma, adotam esse mesmo conteúdo doutrinário, que em termos de síntese pode ser retratado com límpida, cristalina e cônica jurisprudência de um tribunal francês.

"Finalmente, de toda a tempestade surgida com o conflito das partes, sobrou uma lição: Quem festeja antes do tempo próprio, terá sua alegria limitada à efêmera duração da luz de seus próprios foguetes... Isto não nos parece cômodo nem agradável."



Funabem destina novos recursos para a assistência do menor em Santa Catarina

Convênio no valor de Cr\$ 1.225.400,00 com a Secretaria de Serviços Sociais foi aprovado recentemente pela FUNABEM, através de seu Conselho Nacional, para ser aplicado num período de 12 meses na ampliação e melhoria de qualidade de atendimento dos estabelecimentos da rede oficial e particular de promoção do Menor.

Com esse convênio, atinge a Cr\$ 1.847.900,00 o auxílio já concedido pela Fundação Nacional de Bem Estar do Menor a Santa Catarina, resultando na aprovação total de 6 novos projetos.

OBJETIVOS

No atual convênio, em que a Secretaria dos Serviços Sociais de Santa Catarina oferece a contrapartida de Cr\$ 269.674,90, serão atacados dois programas básicos; ou seja, a construção, ampliação e reforma das instituições da rede oficial, e a ampliação e melhoria das instituições da rede particular.

Para o primeiro programa serão efetuados os seguintes projetos: melhoria do Centro de Recepção e Triagem; reforma do Educandário 25 de Novembro, incluindo treinamento de pessoal; construção de um centro comunitário no Bairro Bela Vista, no município de São José.

O segundo programa, envolvendo as

instituições de retaguarda do Centro de Recepção e Triagem conta com os seguintes projetos: Sociedade Promocional do Menor Trabalhador (Promenor); Bairro da Juventude dos Padres Rogacionistas (Criciúma) e Sociedade Patronato Santo Anjo da Guarda (Catarinópolis).

Referindo-se ao convênio, afirma o Secretário dos Serviços Sociais, Marcelo Bandeira Maia, que "a ajuda da Funabem vai ao encontro dos planos do Governo de Santa Catarina de prosseguir na estruturação e fortalecimento do sistema de atendimento ao menor do Estado. O plano, a ser desenvolvido graças ao segundo convênio, continua a implantar e aperfeiçoar um sistema já em funcionamento, onde o atendimento ao menor é feito não só nos moldes terapêuticos (internamento) como também na ação preventiva, esta última estruturando-se a nível estadual."

NO SUL

Com o convênio anterior da Funabem com o Estado e no valor de Cr\$ 622.500,00, foram executados quatro projetos, e que objetivavam implantar um centro de recepção e triagem para menores do sexo masculino, em Florianópolis, bem como proporcionar assistência técnica, aquisição de equipamentos e treinamento de pessoal.

Tendo nos convênios um dos seus

mais eficazes instrumentos de implantação, a FUNABEM já totalizou a importância de Cr\$ 7.892.440,65 em ajuda ao sul do País, desenvolvendo nos Estados do Paraná, Santa Catarina e Rio Grande do Sul o total de 44 projetos em favor do menor.

Sendo um órgão normativo a FUNABEM aplica recursos em planos de assistência técnica e de cooperação financeira, excluídos os projetos referentes a manutenção de serviços e os de pagamento de pessoal regular e, graças aos convênios, a maioria das unidades federativas já estão dotadas dos instrumentos básicos do sistema de atendimento ao menor, ou seja, centros de recepção e triagem e centros de reeducação; centros sociais, comunitários, de treinamento e recreativos, assim como recebem ajuda na implantação de unidades de atenção ao pré-escolar e de atenção social ao menor em idade escolar.

Além de também serem oferecidos recursos para aquisição de equipamentos destinados à educação do menor para o desempenho social útil, consta ainda na ajuda da FUNABEM o equipamento de oficinas de profissionalização, de cantinas, salões, galpões, vestiários, quadras para esportes, salas de atividades e ainda de dormitórios, refeitórios, copas, cozinhas, lavanderias, gabinetes médicos e outros.

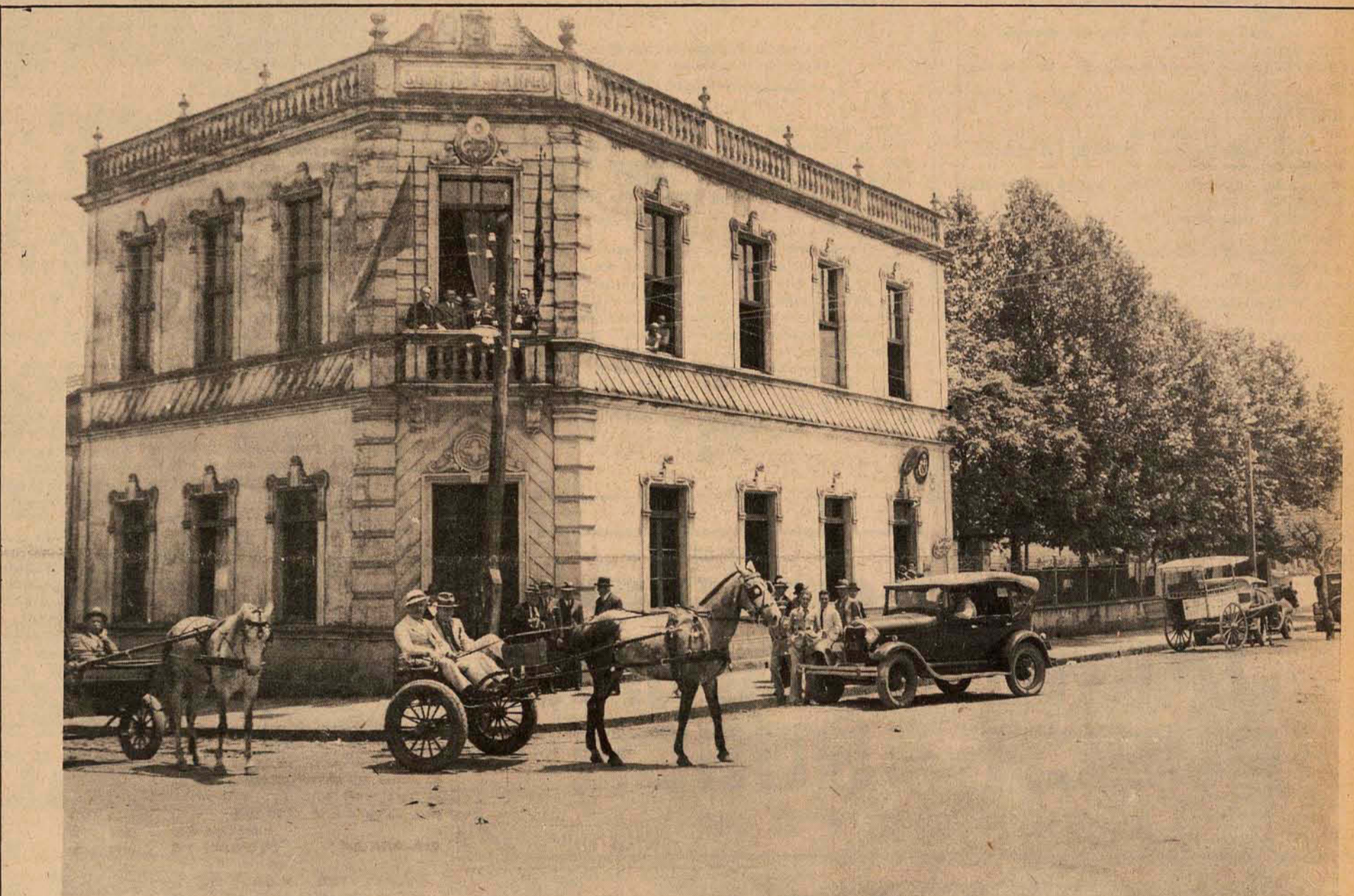

Em 1887, um grupo de homens criou uma sociedade de mútuo socorro. Era uma questão de sobrevivência. 87 anos depois, a mesma sociedade convida você a unir-se aos sócios. Por uma questão de previdência.

Previsão do imprevisto. A maneira mais inteligente de você se defender dos reveses da vida.

O novo plano previdenciário do SMS está aí para lhe dar o máximo de segurança, neste mundo cheio de perigos.

Planos onde até o fator morte é encarado racionalmente e com naturalidade.

Pra você não ter medo de nada.

Nem mesmo da morte.

SMS é uma retaguarda financeira para se preocupar por você.

E você fica livre para viver tranquilo.

E você vive com a certeza do futuro.



Edifícios-Sede e propriedade da Sociedade Caxiense de Mútuo Socorro, no centro comercial da cidade de Caxias do Sul - RS.

PLANO PREVIDENCIÁRIO
SMS



CAXIAS DO SUL - Rua Garibaldi, 803 - 4.º andar - Sala 403 - fone 21.25.40
PORTO ALEGRE - Andradas, 1560 - 8.º andar - Sala 824 - Gal. Malcon - fone 25.95.48
CURITIBA - Rua Monsenhor Celso, 272 - 9.º andar - conj. 901 - fone 22.82.04
FLORIANÓPOLIS - Rua Felina Schmidt, 58 - 4.º andar - Sala 407 - Edifício Florêncio Costa - Galeria Comasa - fone 4548

Cinema

ANJO LOIRO- Filme nacional, segundo longa metragem do diretor Alfred Sternheim inspirado no tema de O Anjo Azul, de Marlene Dietrich. O Anjo do título é Vera Fischer, que seduz o professor Mário Benvenuti; ela quer ser atriz e procura um produtor com dinheiro. No elenco estão também; Ewerton de Castro, Célia Helena e outros.

Eastmancolor. Censura 18 anos. São José 3,45 - 7,45 - 9,45

O JUSTICEIRO NEGRO (Black Gunn) Outro filme da onda que também está em moda ao lado dos filmes chineses, ou seja, produção com totalidade ou predominância de atores negros. No caso, **Jim Brown**, um tipo de difícil comunicação no cinema, é proprietário de um cabaret em Los Angeles, preocupado porque seu irmão mais jovem está se metendo em sérias complicações junto a um grupo de ativistas de cor.

No elenco misto, estão: **Martin Landau**, **Brenda Sykes**, **Luciana Paluzzi** e o desaparecido Keef Brasselle. O filme apresenta uma nova atriz chamada **Vida Blue**. Não conhecemos o produtor - diretor **Robert Hartford Davis**. Technicolor. 18 anos.

Ritz 4 - 7,45 - 9,45.

O PECADO, Filme italiano produzido por Carlos Ponti e dirigido por Alberto Lattuada, cujo último acerto foi em Venha Tomar Um Café Conosco. A história é de um amor, onde o conflito é motivado pelo fato de Sophia

Loren ser uma freira, pela qual se apaixonou por um paciente de hospital. O dilema entre o amor e a religião formam o pivô da questão. O personagem masculino é vivido pelo desconhecido Adriano Celentano. - Outros no elenco: Fernando Rey, Juan Luiz Gallardo e Tina Aumont; esta última filha de Maria Montez e Jean Pierre Aumont.

Technicolor. Censura 18 anos. Coral 4 - 8 - 10 h.

UM HOMEM A RESPEITAR de Michele Lupo, c/Kirk Douglas

BULLITT, de Peter Yates c/Steve McQueen. Roxy 2 e 8 h.

O EMISSÁRIO DE MACKINTOSH, de John Huston, com Paul Newman e Dominique Sanda. Censura 18 anos. Jalisco 4 - 7,30 - 9,30h

ISTO É PELE - Censura 5 anos. Glória 2 - 4 - 7 - 9h.

BEM VINDO ESPÍRITO SANTO, c/Vassili Karis - Censura 10 anos Rajá 2h.

FILMES EMMATINÊE
São José 1,30 - A 300 km. por hora - 5 anos.
Ritz 10h - o Meninão - 5 anos.
Ritz 2h - A Volta do Espadachim de Um Braço
Coral 2h - A 300 Km por hora - 5 anos.
Roxy 2h - Um Homem a Respeitar - Bullitt - Cens. 18 anos.
Jalisco 2h - Bem Vindo Espírito Santo - 10 anos.
Glória 2h - Isto é Pelé - 5 anos.
Rajá 2h - O Meninão - 5 anos.

Darci Costa



Sophia Loren e Adriano Celentano: O Pecado, de Alberto Lattuada

FUNDAÇÃO DE ENSINO DO POLO GEO-EDUCACIONAL DO VALE DO ITAJAÍ SECRETARIA GERAL EDITAL Nº 022/74

O Dr. AQUILES GARCIA, Diretor Geral da Fundação de Ensino do Pólo Geo-Educacional do Vale do Itajaí, de acordo com as atribuições conferidas no artigo 18, letra "q" do Estatuto da Fepevi, etc.

FAZ SABER a todos os que o presente Edital virem e nele interesse tiverem, que se acham abertas, na Secretaria Geral desta Fundação, sita à Rua João Bauer, no. 135 e no horário das 14 às 17 horas, COM O PRAZO DE 30 (TRINTA) DIAS contados da primeira publicação feita no jornal "O Estado", as inscrições para o

CONCURSO PÚBLICO DE TÍTULOS E PROVAS destinado a prover a titularidade da docência de

DIREITO CONSTITUCIONAL I (EX-TEORIA GERAL DO ESTADO)
DIREITO PREVIDENCIÁRIO
ECONOMIA
SOCIOLOGIA
LINGUA NACIONAL,

objeto do ofício no. 372/74, de 31/05/74 do Diretor da Faculdade de Ciências Jurídicas e Sociais do Vale do Itajaí, protocolado sob no. 1.346/74, disciplinas essas integrantes do currículo mínimo adotado pela mesma Faculdade.

Para o citado Concurso serão observadas as seguintes regras e critérios:

- Os interessados, em requerimento endereçado ao Diretor Geral da FEPEVI, assinado de próprio punho ou através de procurador com mandato específico, indicarão precisamente a disciplina para a qual se inscrevem, e farão juntar a seguinte documentação:
 - Prova de nacionalidade e naturalidade;
 - Diploma de Doutor, Mestre ou Bacharel, expedido por Faculdade oficial ou reconhecida e devidamente registrada no órgão competente do Ministério de Educação e Cultura (MEC);
 - Quitação militar;
 - Quitação eleitoral;
 - Prova de entrega da declaração de rendimentos no exercício de 1974;
 - Folha Corrida passada pela Justiça Estadual nas comarcas onde o interessado residiu no últimos dez (10) anos;
 - Folha Corrida passada pela Justiça Federal do domicílio do interessado;
 - Atestado da autoridade policial do domicílio do interessado comprobatório de não estar sendo ele indiciado em inquérito policial para apuração de crime ou contravenção penal;
 - Atestado de idoneidade moral firmado por três (3) autoridades públicas, nos termos da Portaria 78/68 do Conselho Federal de Educação;
 - Atestado de antecedentes políticos passado pela Delegacia de Ordem Política e Social, da Secretaria de Segurança e Informações do domicílio do interessado;
 - Três (3) fotografias tamanho 3x4, com data anterior a seis (6) meses;
 - Atestado de residência;
 - Comprovante bancário do pagamento da taxa de inscrição que se fixa em Cr\$ 300,00 (trezentos cruzeiros);
 - Prova de capacidade técnica, segundo a orientação do item 3.0.
 - Dos eventuais indeferimentos de pedidos de inscrição, caberá recurso fundamentado dentro de 72 (setenta e duas) horas para o Conselho Deliberativo da FEPEVI, contado o prazo do momento em que o interessado tomar ciência do ato.

3.0. A capacidade técnica se demonstrará pela posse do diploma expedido por curso superior, onde se ministrou o ensino da disciplina a ser lecionada pelo candidato, devendo a apresentação desse diploma ser complementado por provas de se ter o candidato especializado de algum modo na referida disciplina.

3.1. Estas provas de especialização, das quais pelo menos uma será sempre necessária, estarão entre as seguintes:

- Cursos de pós-graduação, doutoramento, mestrado, especialização ou aperfeiçoamento, na disciplina, recebidos em instituto idôneo do país ou do estrangeiro;
- Trabalhos públicos sobre a especialidade, não sendo considerados "notas ou apostilas mimeografadas de aulas";
- Prova da qualidade de catedrático ou docente-livre da mesma disciplina;
- Aprovação em concurso para o ensino da disciplina que tenha afinidade com a especialidade que o candidato pretende ensinar;
- Exercício técnico-profissional, no qual a especialização tenha direta aplicação.

3.2. Para efeitos de titulação a que se refere o item 3.1.1. e nos termos do art. 2o. da Resolução no. 06/72 do C.F.E., a conclusão de cursos de especialização ou aperfeiçoamento devem atender os seguintes requisitos:

- Serem ministrados por instituição de comprovada idoneidade científica ou técnica;
- Terem a duração mínima de um semestre letivo, em caráter intensivo, ou dois semestres, no regime normal;
- Expedirem certificado de aproveitamento, com base em frequência e provas.

3.3. A documentação relativa a cada candidato deverá ser reunida em um só volume, obedecendo a seguinte ordem:

- Identificação (prova de nacionalidade e naturalidade);
- Quitação eleitoral;
- Quitação militar;
- Prova de entrega da declaração de rendimentos no exercício de 1974 - ano base 1973;
- Atestado de idoneidade moral, firmado por três (3) autoridades públicas;
- Folha Corrida passada pela Justiça Estadual nas comarcas onde o candidato residiu nos últimos dez (10) anos;
- Folha Corrida passada pela Justiça Federal do domicílio do candidato;
- Atestado de residência;
- Atestado de autoridade policial do domicílio do candidato comprobatório de não estar sendo e nem ter sido indiciado em inquérito policial para apuração de crime ou contravenção penal;
- Atestado de antecedentes políticos passado pela Delegacia de Ordem Política e Social, da Secretaria de Segurança e Informações do domicílio do candidato;
- Fotocópia do diploma ou diplomas do curso superior (verso e anverso), devidamente registrado no Ministério da Educação e Cultura ou Reitoria da Universidade;
- Comprovantes da capacidade técnica, obedecida a mesma ordem constante do item 3.0., se houver mais de uma prova de especialização.

4.0. Dentro de 15 (quinze) dias contados da data deste Edital, o programa das disciplinas sob concurso estará à disposição dos interessados na Secretaria Geral da FEPEVI, à Rua João Bauer, no. 135, nesta cidade.

5.0. O Concurso constará dos seguintes trabalhos:

- Uma prova escrita sobre assunto do programa e sorteado na ocasião, com a duração máxima de 4 (quatro) horas;
- Uma arguição oral sobre três (3) assuntos do programa e sorteados logo em seguida à conclusão da primeira prova, deferido ao candidato o interregno de 72 horas entre a prova escrita e essa arguição;
- Uma prova didática sobre assunto do programa e de livre escolha do candidato, a qual será prestada 48 horas após a realização da arguição oral e perante classe de alunos especialmente convocados.

6.0. A Banca Examinadora, até 48 horas antes da data designada para a realização da prova escrita, julgará e fará publicar através da Comissão do Concurso, o resultado da prova de títulos (capacidade técnica) dos candidatos inscritos.

7.0. A Banca - que atribuirá livremente notas de zero (0) a dez (10) em todas as provas - levará em consideração para a classificação dos candidatos, os seguintes pesos:

- Prova de títulos - Peso 2 (dois);
- Prova escrita - Peso 3 (três);
- Arguição oral - Peso 2 (dois);
- Prova didática - Peso 3 (três).

8.0. Na avaliação da capacidade técnica dos candidatos, a Banca Examinadora observará o seguinte critério preferencial, bem como os valores máximos abaixo especificados:

- Pós Graduação
 - Doutorado - 2,50 pontos
 - Mestrado - 2,00 pontos
 - Especialização - 1,00 pontos
 - Aperfeiçoamento - 0,75 pontos.

8.2. Trabalhos públicos especializados e correlatos com a disciplina

- Livros Técnicos ou Didáticos - 0,75 pts.
- Ensaio, artigos e publicações em revistas jurídicas - 0,50 pts.
- O mesmo publicado em jornais ou revistas de ampla circulação - 0,25 pts.
- Prova de qualidade docente
 - Catedrático, Titular ou aceito pelo CFE. - 0,75 pts.
 - Livre docente - 0,50 pts.
- Aprovação em concurso público para a disciplina a que se candidate: - 0,75 pts.
- Exercício técnico-profissional, no qual a disciplina a que se candidate tenha direta aplicação: - 0,25 pts.
- Considerar-se-á classificado o candidato que, no conjunto, haja obtido MEDIA PONDERADA igual ou superior a CINCO (5).

10.0. Havendo empate na extração da média ponderada, o desempate se dará pela maior nota obtida na prova didática.

10.1. Persistindo o empate observar-se-á o seguinte critério e a seguinte ordem preferencial:

- Número de pontos obtidos na apreciação da capacidade técnica (títulos);
- Soma das notas obtidas na prova escrita e arguição oral.

10.2. Se, ainda assim, persistir o empate, a escolha será decidida por sorteio.

11.0. A Comissão do Concurso, constituída pela Portaria no. 039/74, desta Direção Geral, indicará os membros que irão compor a respectiva Banca Examinadora, os quais serão nomeados pelo Diretor Geral da FEPEVI.

12.0. Dos resultados finais do Concurso, caberá recurso dentro do prazo de CINCO (5) DIAS contados da publicação feita pelo Jornal "O Estado", para a Comissão do Concurso.

13.0. Encerrados todos os trabalhos, inclusive os de julgamentos de recursos, proceder-se-á a imediata nomeação e contratação dos classificados, que deverá tomar posse dentro dos DEZ (10) DIAS seguintes à publicação do respectivo ato de nomeação.

13.1. Não sendo tomada a posse dentro do prazo acima estabelecido, o candidato nomeado perderá todos os direitos derivados do Concurso, procedendo-se a chamada do candidato posteriormente classificado.

14.0. Concretizada a posse, extinguem-se todos os direitos e obrigações decorrentes do Concurso entre esta Entidade e os candidatos não aproveitados, ainda que o nomeado venha a desistir da docência.

15.0. Os interessados, desde já e por este Edital, ficam cientes de que, se nomeados e contratados por esta Fundação, à vista dos resultados do Concurso, estarão subordinados ao regime da Consolidação das Leis do Trabalho.

16.0. Fixa-se a realização do Concurso para o último decêndio do mês de setembro do corrente ano, em data a ser designada.

17.0. Os casos omissos serão resolvidos de plano pela Comissão do Concurso, obedecidas as regras da legislação atinente.

18.0. O presente Edital cancela e substitui o de no. 16/74, de 10/4/74.

PUBLIQUE-SE E REGISTRE-SE.
ITAJAÍ, em 05 de junho de 1974
Dr. AQUILES GARCIA
Diretor Geral

IMOBILIÁRIA BERCATON LTDA.

R. Cel. Pedro Demoro, 1791 - FONE 6674

CRECI no. 119 Estreito - Fpolis. SC

ALUGAM-SE
SALA no 2o. andar c/sanitário - p/escritório a rua Cel. Pedro Demoro (correio).

SALA no 1o. andar c/sanitário, acarpetada e cortinada, rua Cel. Pedro Demoro, (correio).

CASA E CHURRASCARIA em Guaporanga - praia de São Miguel.

SALA para comércio c/sanitário a rua Dib Cherem - Capoeiras.

VENDEM-SE

3 CASAS a rua Alente Carneiro p/35.000,00 - 37.000,00 e Cr\$ 40.000,00 c/uma.

CASA a rua Buchela c/área p/outra construção p/Cr\$ 45.000,00

CASA c/todas dependências e garagem a rua Tupan p/Cr\$ 90.000,00

CASA de PRAIA toda mobiliada c/garagem perto de S.Miguel p/Cr\$ 45.000,00.

CASA de PRAIA c/terreno de 1.100m2 e estacionamento em Sambaqui p/Cr\$ 40.000,00

2 CASAS a rua Pe. Schroeder na Agrônômica p/Cr\$ 65.000,00.

CASA c/terreno de 11.200m2 em Saco Grande p/Cr\$ 60.000,00.

2 CASAS em Córrego Grande rua Joe Collaço de alvenaria p/Cr\$ 75.000,00.

LOTE c/488m2 no Jardim Itaguaçu - Coqueiros p/Cr\$ 100.000,00.

LOTE c/360m2 de esquina a rua Na. Sa. Rosário p/Cr\$ 25.000,00.



SERVIÇO PÚBLICO FEDERAL

Conselho Regional de Engenharia, Arquitetura e Agronomia - 10a. Região
Florianópolis - Santa Catarina

AVISO

Em cumprimento ao determinado pelas Resoluções ns. 168, de 17 de março de 1968; 191 de 20 de março de 1970 e 206, de 28 de janeiro de 1972, do Conselho Federal de Engenharia, Arquitetura e Agronomia - CONFEA -, avisamos aos profissionais registrados neste CREA - 10a. Região, que o prazo de validade das antigas carteiras profissionais expira a 31 de dezembro do corrente ano.

A fim de evitar acúmulo de serviço e visando a um melhor atendimento, recomendamos aos profissionais providenciarem a substituição determinada, com a devida antecedência.

O atendimento será feito tanto na sede do CREA, na Rua Dom Jaime Câmara, no. 9, como também nas Inspetorias Regionais de Tubarão, Blumenau, Joinville e Chapecó, sitas, respectivamente, na Rua. Ce. Colaço 152 - Edif. Freccia, Rua XV de Novembro - Edif. Catarinense sala 301 - 3o. andar, Rua 9 de Março - Edif. Rudenas salas 315/6 e Av. Getúlio Vargas, 2496 - Edif. Cine Astral.

Florianópolis, 2 de maio de 1974
Prof. CARLOS CALLIARI
Presidente

arquitetos JAIME PUSCH JANIR PUSCH

RUA ANITA GARIBALDI 19, S. 302 - FONE 2221 - 3050



Grças à tua generosidade, inúmeras famílias pronunciam esta frase diariamente. Outros nem mesmo precisaram abandonar a Cidade Azul. Mas, para o trabalho de reconstrução de seus lares, é preciso muito ânimo. Muita coragem e fundamentalmente, condições.

Condições que só nós podemos lhes proporcionar. Não vamos deixar que faltem alimentos e galinhas em Tubarão, para que nossos irmãos tenham um mínimo de tranquilidade para trabalhar na tarefa de reconstrução.

**AÇÃO SOCIAL
ARQUIDIOCESANA
DE FLORIANÓPOLIS
COM A COLABORAÇÃO
DO LIONS CLUBE**

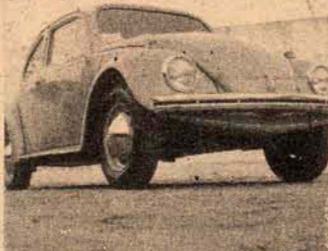

É aqui, portanto, desta campanha, Base sempre por apenas Cr\$ 20,00, um auxílio do Conselho de Reintegração do Sul. Atende o cidadão carente, a todo o momento, a um valor de 100,00, pelo telefone 2447.

Processo Ministerial do Fozado n.º 0915 - 50477/74.

ESTAMOS VOLTANDO PARA TUBARÃO

CAMPANHA DE REINTEGRAÇÃO DO SUL

BETO

Stodieck



Uma salada

A semana veio com o frio — ou o frio veio com a semana? Tanto faz como tanto fez; tanto é que fez frio; continua fazendo frio. E estamos em junho. Afinal é sempre assim: é só terminar o verânico de maio pra começar o inverno, que não é bem inverno. É de se perguntar: mudou o tempo ou mudei eu? Mudamos ambos.

*Afinal, estou envelhecendo um ano. Ganhando mais um ano. Quantos?! E por isso junho é o meu mes, quando termina o meu inferno zodiacal. Que foi um inferno. E começa o meu alto astral — assim espero.

*E com ele, que venha o homem que todos esperamos.

*Não se consegue mais ouvir falar em seleção, Avaf e sucessão.

*Em todo o caso: a seleção está no banco de reservas (e olha que o dia 13 taí; o Avaf é notícia nacional: é o lanterna absoluto do Campeonato de Clubes; e a sucessão catarinense é uma interrogação — e uma confirmação... Ela é um contrasenso.

*E Florianópolis continua parada, na boca de espera e cada vez mais desanimada.

*O Brasil anunciou a nova estrutura para o seu desenvolvimento. *O governo brasileiro divulgou, na semana, o decreto de criação de novos organismos: 1) uma Comissão Nacional de Regiões Metropolitanas e Política Urbana, o CNPU; 2) um Programa Especial de Controle de Enchentes e Recuperação de Vales; 3) um Conselho Nacional de Abastecimento; 4) e um outro Conselho, também Nacional, de Pesquisas Agropecuárias e de Assistência Técnica e Extensão Rural.

* Carlos Gustavo, Rei dos suecos, declara que se casará com Silvia Sommerlath, jovem catarinense, filha de alemães. O povo diz “não”, que não quer uma Rainha estrangeira. Mas o Rei diz “sim”. E pronto. O noivado será no dia 16 agora.

*E quem noivou foi a filha de Júlio Doin Vieira, Djanir Cristina, com o filho de Eugênio, também Doin Vieira, Francisco Afonso. Tudo em família, ao contrário do que está acontecendo na casa real sueca.

*Juscelino Kubitschek de Oliveira teve seus direitos políticos readquiridos. Foi ontem, sábado, 8 de junho e ele fez questão de passar o dia em Brasília.

*E Ana Fox está pensando em se mudar para Curitiba depois de seis anos passados ao sabor da suave brisa florianopolitana. Pouco a pouco a Fox em questão volta as origens. E para uma pergunta no ar: está o Stúdio A/2 pensando em montar filial nas Araucárias?

*Uma bomba internacional explodiu nos jardins da mansão dos Kennedys em Hyannis Port: Ethel, a viúva de Bob Kennedy, declarou que se casará com nada mais nada menos, Andy Williams que, prá quem não sabe, é o Flávio Cavalcanti dos Estados Unidos.

*E Jacqueline Onassis apenas sorriu. E pensou: “Ao menos assim estão vendo que não fui a única a fugir lá deles. Ao

menos o meu Onassis é mais rico”.

*E Elizabeth Taylor continua cada vez mais gorda, cada vez mais baixinha, cada vez mais só. Atarracada como muitas. Está começando a sentir o peso dos anos. Quem diria, não? E não está querendo sossegar.

*“Escassez mundial, desequilíbrio ecológico, fome, aumento demográfico, crise de energia, interdependência das nações”. Estas eram algumas das expressões mais pronunciadas durante uma reunião de especialistas religiosos e econômicos, realizada em Aspen, Colorado, Estados Unidos. Pessimismo geral. E não ficou aí: o rabino Tanenbaum de Nova Iorque, era o mais dramático: “Nós temos a frente um outro holocausto em que milhões de pessoas irão morrer”.

*E o Hemisfério Ocidental comemorou, na sexta, o Dia da Liberdade da Imprensa.

*Contrariando informações recebidas por esta coluna, a Senhorita Arelene G. Kretzer, moradora do vizinho município de São José, declarou, em carta enviada a redação deste jornal, que não foi lesada pela pessoa que a acompanhou à recente concurso de beleza de âmbito nacional.

*Robert MacNamara, presidente do Banco Mundial, declarou que o “mundo é pobre”. Pobre de imaginação? Pobre de pessoas? Ou pobre em geral? E a geral já não mais sabe o que fazer prá sobreviver — o que, convenhamos, daria letra de samba. De breque.

*O Grande Júri de Watergate já tem o seu veredicto desde março: Nixon é culpa do. Só que a decisão foi mantida em segredo até a última quinta. E Nixon, o que diz? Vai a todos e todos os países do Oriente Médio. Que é prá dar tempo... Tempo ao tempo — o que muitos estão fazendo: a moda pegou.

*Os automóveis terão aumento entre 5 e 8%. Os pneus aumentarão 9%, enquanto as câmaras de ar subirão 10%. E uma lata de soja esta custando Cr\$ 5,50 — só que não há. E o álcool aumentou assustadoramente: está 23% mais caro.

*E o que falta prá aumentar? O ordenado do povo,oras.

*Aldo Beck está expondo, no Clube Doze de Agosto paisagens de uma Florianópolis que está sendo destruída. Joy Kenseth está expondo na Diretoria de Turismo da Prefeitura Municipal, Praça XV. Ela é a americana pintora das vacas e da Lagoa da Conceição — e a sua expo não teve a mínima divulgação por parte do órgão expositor. E Meyer Filho continua expondo e vendendo no Stúdio A/2

*A Oca, em São Paulo, está lançando uma nova poltrona. Como decor do ambiente, a direção da loja solicitou à Alicinha Damiani que remetesse obras de artistas catarinenses. E foi o que Alicinha fez.

*E eu, o que faço? Vou ficando por aqui que a semana foi demais e eu vou descansar. Descansar é o melhor remédio...

(Fotos de Luiz Paulo Peixoto).

DIA DOS NAMORADOS

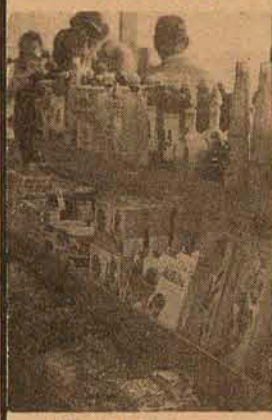

COMPRE SEU PRESENTE NO PONTO CHIC

Rua Felipe Schmidt, 11
— Fone 4323

PROTEÇÃO PARA TODA A VIDA...



Segurança educacional através da RENDA VITALÍCIA DOADA

Escolha um dos planos de segurança educacional e garanta o futuro dos seus filhos menores com renda mensal em vida, legável ainda a seus descendentes.

E ainda:

RENDA VITALÍCIA PRÓPRIA PECÚLIO E PENSÃO

Idade limite para ingresso: 60 ANOS INCOMPLETOS.



MONTAB
MONTEPIO DA FAMÍLIA AERONAUTICA BRASILEIRA

Tenente Silveira, 21
S/109



Leia e divulgue O ESTADO

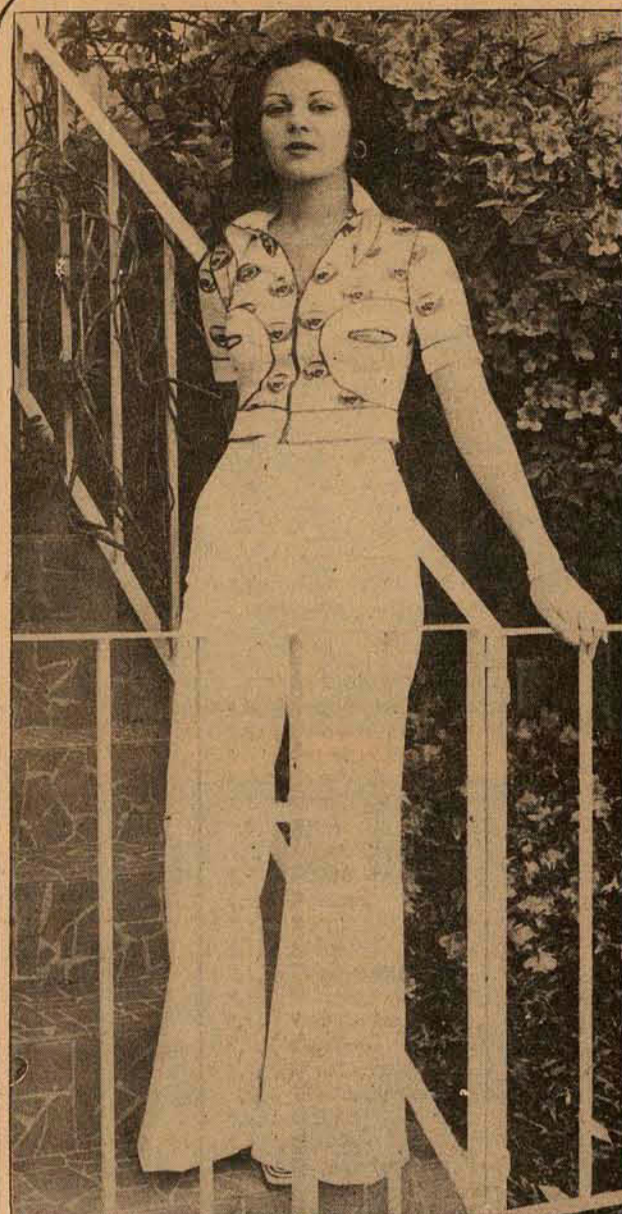

Jacqueline Ramos, jovem beleza em destaque de nossa sociedade.

FESTA DO CANDANGO

A Primeira Dama Daisy Werner Salles será a patronesse da Barraca de Santa Catarina na Festa do Candango, que realizará-se-á em Brasília.

REUNIÃO

Estiveram reunidos na residência do Dr. Antônio Santaella, Vice-Consul Honorário de Espanha em Florianópolis e do Instituto Hispano-Brasileiro de Florianópolis, estudantes universitários, ocasião em que lhes foram entregues os diplomas de conclusão do Curso de Espanhol Fundamental, patrocinado pelos órgãos diplomático e cultural. O referido curso foi ministrado pela professora Dilza Délia Dutra, catedrática de Língua Espanhola da UFSC. Esteve presente, o Secretário do Vice-Consulado Honorário Espanhol nesta cidade, o sr. Ebral Luiz Trentini.

Os convidados foram recepcionados pelo Dr. Santaella que os entreteve com musica folclórica espanhola, durante um coquetel.

ANIVERSÁRIO

Festejando aniversário amanhã, o Sr. Fernando Faria, o Casal Faria (Zulma) vai receber convidados em sua residência para comemorar a data.

RIACHUELO

Com coquetel, na terça-feira, na Escola de Aprendizes Marinheiros, o Contra-Almirante e sra. Antônio Leopoldo do Amaral Sabóia recebe convidados em comemoração ao-109o. aniversário da Batalha do Riachuelo.

SECRETÁRIO BLASI

O Secretário da Educação, Professor Paulo Henrique Blasi, esteve reunido com técnicos da Comissão Especial de Televisão Educativa, do Centro de Integração Empresa-Escola e com o Diretor da Divisão de Ensino Médio da SEE, componentes dos Grupos de Trabalho responsáveis pela implantação do Plano Setorial de Educação em Santa Catarina.

GENERAL BARBATO

Há há alguns dias encontra-se em nossa cidade procedente do Rio, o general Gentil Barbato, que veio a



Leny Pereira Oliveira hoje é notícia em nossa coluna

Lucy Machado

Capital Catarinense para passar aniversário de sua genitora, ocorrido quinta-feira.

O general Barbato deverá regressar ao Rio nesta semana.

CÔNSUL VISITA UCHOA

O Consul e Comissário Comercial do Canadá, em São Paulo, Sr. B. F. Armishaw, que integrou a comitiva do Embaixado Canadense em visita oficial de três dias ao Estado, esteve com o Secretário da Fazenda, Sérgio Uchoa de Rezende, tratando de assuntos relacionados à implantação de novas empresas canadenses em Santa Catarina.

PATRONO

Estamos sendo informados que foi convidado para Patrono da Turma, Bacharéis em Ciências Contábeis da Universidade Federal de Santa Catarina, o professor Carlos Passoni Júnior.

VIAGEM

Com destino a Alemanha afim de assistir os jogos da Copa do Mundo, seguiu pela Lufthansa, o Sr. Oscar Cardoso Netto, diretor Administrativo da Distribuidora de Produtos Nacionais, que apos o término da Copa, continuará sua viagem por países europeus, fazendo visitas a fábricas automobilísticas.



Terezinha Daux, beleza e elegância da sociedade catarinense. (foto de Orestes Araújo)

LANÇAMENTO

Foi lançado na última sexta-feira através da Editora Lunardelli, o livro “A Educação, a Escola e a Empresa”, de autoria do Professor Celestino Sachet.

JOGOS ESTUDANTIS

Realizou-se neste fim de semana, na Escola de Aprendizes Marinheiros, os IVos. Jogos Estudantis Estaduais, que contou com o patrocínio do Departamento de Ensino, Divisão de Educação Física, da Secretaria de Educação.

CIDADÃ HONORARIA

Foi entregue no dia 6, na Camara Municipal de Florianópolis, o título de Cidadã Honorária de Florianópolis à Irma Maria Tereza Koch.

GORGES

Quem está bastante vaidoso pelos excelentes clientes que tem procurado sua camisaria, é o sr. Antônio Gorges.

Gorges agora também atende com um atualizado alfaiate vindo de Sao Paulo no 2o. andar do Edifício Dias Velho.

IVAN

Vimos circulando num luxuoso carro zerinho pela cidade, muito bem acompanhado, o bom partido Ivan Rabe

CASAMENTO

Convidando-nos para seu casamento no próximo dia 15 de junho, as 20h45m, na Congregação Israelita Paulista na cidade de São Paulo, Marisa Benvenuti e Nathan Herszkowicz.

OSQUESTRA SINFONICA

O Centro Cultural Brasil — Estados Unidos juntamente com a Embaixada Americana, promoverá no dia 25 deste mês, no Teatro Álvaro de Carvalho, uma apresentação do Quarteto de Cordas da Orquestra sinfônica de Portland Maine.

O conjunto goza de elevado conceito nos Estados Unidos e que ja recebeu entusiásticos comentários da crítica especializada por ocasião de sua primeira tournée pelo Brasil, no ano passado.



Colisão entre caminhão e fuscão causa danos materiais e 2 feridos

Um acidente de consideráveis proporções ocorreu na BR-101, próximo ao trevo de Palhoça, por volta das 22 horas de sexta-feira, envolvendo o caminhão "Internacional" de Blumenau, placa JL-0827, e um VW 1500 de Criciúma, placa CR-5418. O motorista do fuscão, Anildo P. de Oliveira, apesar de seu veículo ter ficado parcialmente destruído com a violência do choque, sofreu apenas leves ferimentos, o mesmo ocorrendo com o motorista do caminhão.

Conforme declarações da Patrulha Rodoviária, Cláudio Delvons, que dirigia seu caminhão no sentido Tubarão-Itajaí, alegou ter sido ofuscado pelos faróis do fuscão, que trafegava em sentido contrário. Com isto, desorientado e na contra-mão, veio a colidir com o Volks, cujo motorista na tentativa de evitar a colisão, ainda procurou utilizar-se do acostamento. O caminhão, completamente desgovernado, somente parou alguns metros adiante, após cair numa valeta adjacente a rodovia.

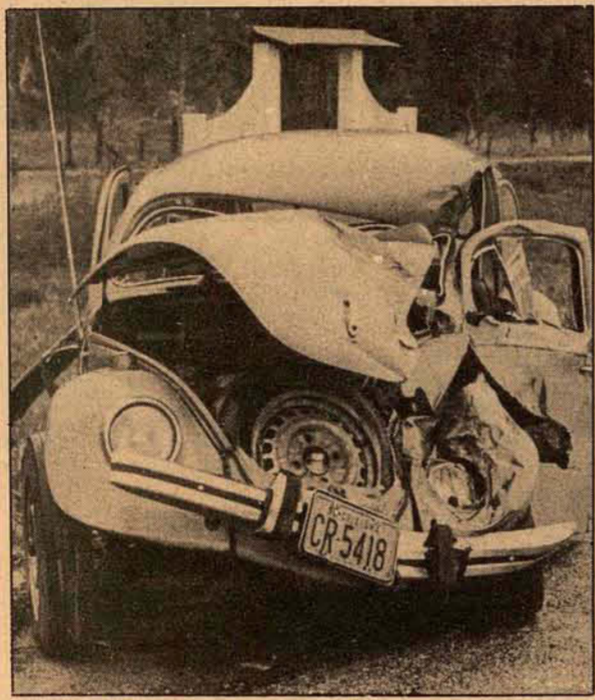

Industrial sequestrado é morto em Guadalajara

O corpo de um rico industrial de nacionalidade libanesa, que foi sequestrado terça-feira, foi encontrado ontem numa rua de Guadalajara, informou a polícia.

O corpo de Pedro Sarquis, de 70 anos de idade, estava envolto em uma manta, com um bilhete no bolso da camisa em que seus sequestradores diziam que ele tinha morrido ontem, de um ataque cardíaco, informou a polícia, acrescentando que a família de Sarquis já tinha pago os três milhões de pesos (um milhão e 593 mil cruzeiros) exigidos como resgate.

A polícia informou que a nota dos sequestradores, que se identificaram como "Comando Guerrilheiro Salvador Allende", dizia que um médico havia determinado a causa-morta. Já foi realizada a autópsia, mas os resultados só serão conhecidos hoje.

O industrial foi sequestrado quando deixava seu estabelecimento de roupas feitas, na noite de segunda-feira, disse a polícia. Seu filho Victor Sarquis é Cônsul Honorário do Líbano em Guadalajara.

Polícia Federal reforça a fiscalização na fronteira

O Departamento de Polícia Federal iniciou um trabalho para reforçar a fiscalização e o policiamento nas regiões de fronteira do Brasil com outros países, notadamente na área em torno da região onde será construída a hidrelétrica de Itaipu, vista como um polo de criação de problemas em potencial.

O Coronel Moacir Coelho, Diretor-Geral do DPF, está programando a implantação de novos postos dos federais naqueles pontos, onde também deverão ser construídas sedes para as delegacias e até mesmo residências para os servidores destacados para a fiscalização e policiamento, já que não existem nas fronteiras nem mesmo acomodações para os serviços.

De acordo com o próprio plano de reforma da Polícia Federal - no qual foi diagnosticado um acentuado au-

mento de suas atribuições para os próximos meses - há necessidade de uma ação mais intensa nas fronteiras do Brasil, com destaque aquelas situadas nos Estados do Acre e Mato Grosso, bem como no Território de Rondônia, por serem justamente as áreas de maior incidência do contrabando e do tráfico de entorpecentes, consideradas a porta de entrada de drogas oriundas do Exterior para os mercados brasileiros.

SOLUÇÕES

Por sua vez, o surgimento de novas estradas internacionais, como é o caso da rodovia entre Boa Vista e a Venezuela, cria a necessidade da presença dos federais para a fiscalização e repressão dos crimes contra o fisco, o Patrimônio da União, as instituições e outros tipos de delitos.

Na região de Itaipu, especialmente nos municípios brasileiros que circundam a futura hidrelétrica, deverão se agravar os problemas, com a presença de cerca de 45 mil pessoas que se fixarão ali, entre técnicos, operários e seus familiares, vindos tanto do Brasil como do Paraguai. Isso provocará, de início, um clima de verdadeiro "far-west", razão pela qual a polícia federal vai aumentar o número dos seus homens nas proximidades, implantando também novos postos.

E que existe ainda a perspectiva de que essa intensa movimentação através da fronteira Brasil-Paraguai venha a trazer um recrudescimento do tráfico de tóxicos e do contrabando, este já sendo reprimido há vários anos naquela faixa fronteiriça.

Ex-prisioneiro de guerra é acusado de querer sequestrar um diplomata

Um grande júri federal processou ontem, em San Diego, Califórnia, um norte-americano, ex-prisioneiro de guerra, sob a acusação de conspirar para sequestrar, no México, um diplomata dos Estados Unidos. Bobby Joe Kneese, 40 anos, foi acusado pelo sequestro, ocorrido em 22 de março, do vice-cônsul norte-americano John S. Patterson. Foi recomendado uma fiança de um milhão de dólares.

As autoridades dizem que Patterson, de 31 anos, foi visto a última vez deixando seu escritório em Hermosillo, México, e subindo num automóvel junto com um indivíduo desconhecido. No dia seguinte encontrou-se uma nota sob a porta do consulado. Kneese, que vive agora em Huntington Beach, Califórnia, foi preso na semana passada e detido numa prisão de Santa Ana, no

próprio estado californiano, acusado de escrever uma carta de extorsão no caso.

A ação de ontem acusou Kneese de planejar e participar no sequestro de Patterson. Contudo não foi acusado do delito de sequestro, porque este ocorreu fora dos Estados Unidos, segundo informou uma autoridade federal. As acusações incluem conspiração para praticar sequestro, viagens interestaduais e ao exterior, para promover uma atividade ilegal, e remessa, por correio, de mensagens ameaçadoras.

LONGOS PREPARATIVOS

A acusação alega que Kneese viajou várias vezes para o México para planejar o sequestro, preparou duas notas de resgate exigindo meio milhão de dólares pela liberdade de Patterson e telefonou ao consulado para tentar combinar o pagamento de resgate com a es-

posa do vice-cônsul. Kneese foi acusado também de conspirar no plano junto com Greg Curtis Feldon, 25 anos, do condado Orange, Califórnia e outras pessoas não mencionadas.

Kneese é uma figura misteriosa, com um passado aventureiro. Em 1962 desertou do exército e dirigiu-se para Cuba num avião alugado, procurando asilo político. Foi deportado de Cuba e cumpriu dois anos de prisão por transportar, entre estados, um automóvel roubado.

Um soldado de sorte, foi capturado em setembro de 1970, depois de aterrisar num avião sequestrado procedente da Tailândia, numa praia do Vietnã do Norte. Em março de 1973 foi libertado de uma prisão do Vietnã do Norte, junto com prisioneiros de guerra dos Estados Unidos.

DISPENSE O BULE, O COADOR E A GARRAFA TÉRMICA. A CAFETEIRA ELÉTRICA ATMA CHEGOU.

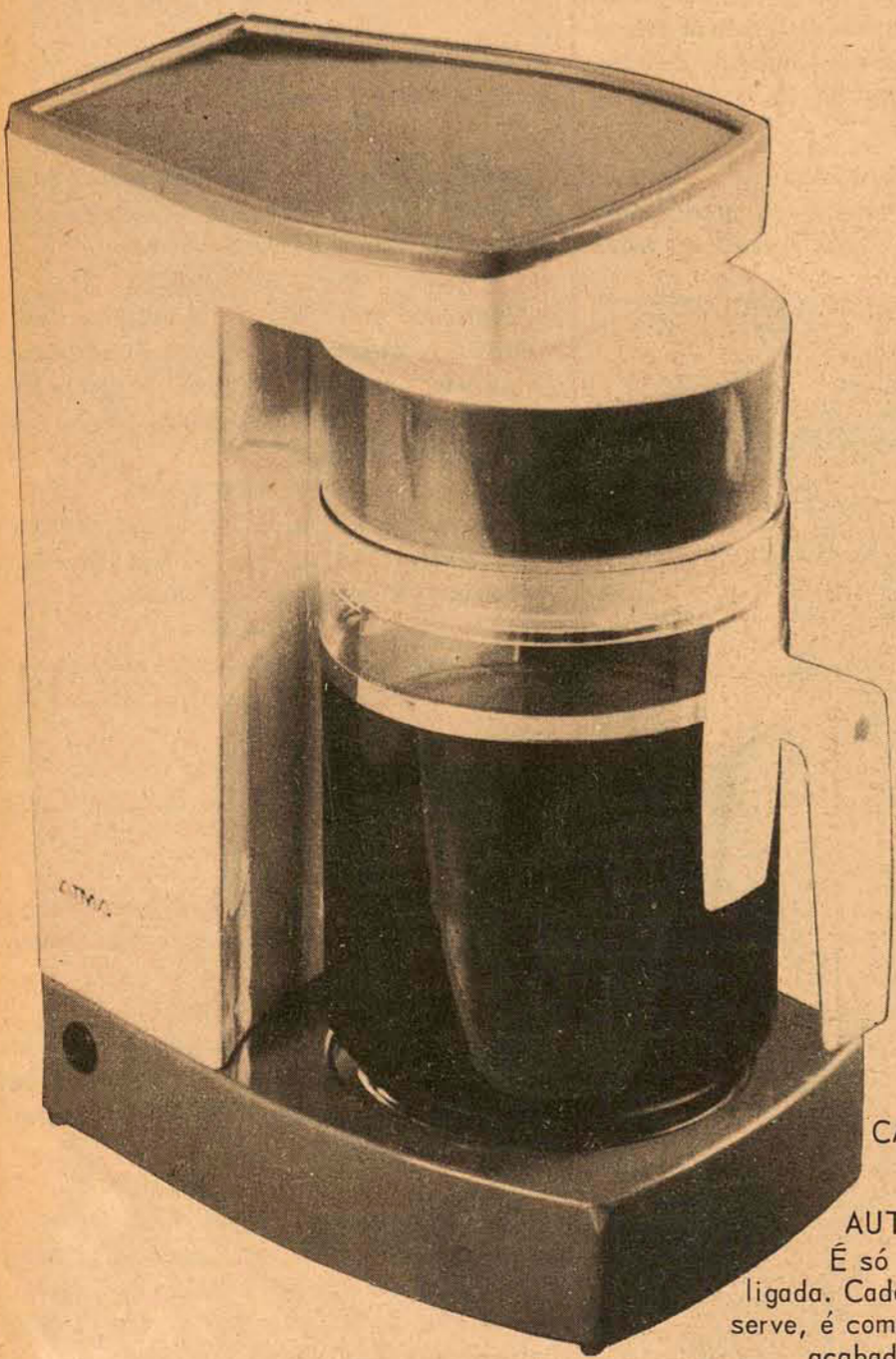

Tranquilidade para você. Café sem bule, sem coador, semprequentinho. A CAFETEIRA ELÉTRICA ATMA voltou para mudar tudo na história do cafezinho. Você põe o pó num recipiente, a água no outro, liga na tomada e pronto. Em poucos minutos você poderá servir

até 15 xicrinhas se quiser. E deixando a CAFETEIRA ELÉTRICA ATMA ligada, o seu café permanece quente e gostoso. Não continue permitindo aqueles cafés de garrafa térmica. Requentados. Verdadeiros atentados ao seu paladar. Passe a usar a CAFETEIRA ELÉTRICA ATMA.



Aqui você põe a água

Aqui você põe o café feito isto você liga na tomada

Aqui, o produto final: Aquele café gostoso que você tanto aprecia

UMA CAFETEIRA REALMENTE ELEGANTE.

Já ganhou até prêmio por isso. Assim, ela pode até ficar na sala. Enquanto você fica batendo papo, ela mantém o café na temperatura ideal.

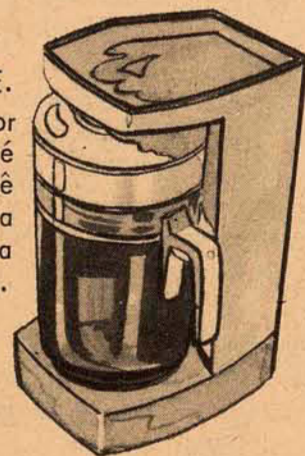

A CAFETEIRA ELÉTRICA ATMA É RÁPIDA.

Em apenas doze minutos, a CAFETEIRA ELÉTRICA ATMA prepara quinze cafezinhos. Se você não precisar de tanto café, o tempo diminui.

CAFÉ QUENTINHO. SEMPRE. AUTOMATICAMENTE. É só deixar a cafeteira ligada. Cada vez que você se serve, é como se você tivesse acabado de fazer o café naquela hora. Um adeus para o café requentado.

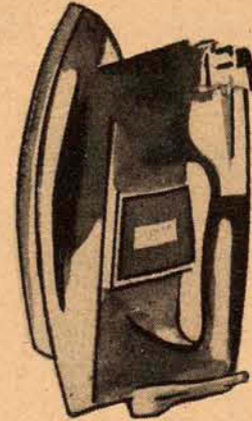

Quando V. for comprar a Cafeteira Elétrica Atma, aproveite para conhecer os ferros elétricos Atma. A mesma qualidade, o mesmo desenho avançado, as mesmas cores maravilhosas, além de um exclusivo sistema de descanso do ferro sobre a tábua de passar.

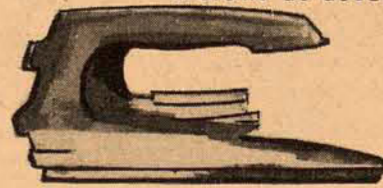

A CAFETEIRA ELÉTRICA ATMA É UM LANÇAMENTO EXCLUSIVO DO HOEPCKE MAGAZINE



GRANDE MAGAZINE HOEPCKE

Patrícia revela o seu amor por um dos raptos

Patrícia Hearst, herdeira de grande fortuna e agora transformada em revolucionária armada, disse em Los Angeles que se enamorou de um de seus raptos e presenciou a sua morte em um tiroteio com a Polícia pela televisão. Em mensagem gravada, e enviada ontem Patrícia disse que ela e seus camaradas assistiram pela televisão a sangrenta batalha entre membros do Exército Simbionês de Libertação e forças policiais de Los Angeles, ocorrida no dia 17 de maio, na qual morreram seis integrantes do ESL.

Patrícia fala na gravação de seu amor pelo soldado do ESL chamado "Cujo", que se acredita seja William Wolfe, de 23 anos, um dos mortos. "É tão difícil explicar o que senti ao ver nossos camaradas morrerem", disse. "Fico indignada em ver os porcos apontando as armas para nossos camaradas, vênos com a 45 e o relógio de Cujo, que ainda lutava. Ele teria rido".

"Morri nesse incêndio da rua 54, mas renasci de suas cinzas. Sei o que devo fazer. Meus camaradas não morreram em vão", acrescenta. Patrícia Hearst, sequestrada pelo ESL no dia 4 de fevereiro, chama-se agora Tânia e jurou preferir morrer do que voltar para sua família, a quem chamou de "porcos".

CONVERSÃO TOTAL
Referindo-se provavelmente a William e Emily Harris, os únicos membros conhecidos do ESL, sobreviventes do tiroteio, disse: "choramos juntos e o som dos tiros se tornou mais doce". Os Harris também falam na gravação. O cadáver calcinado de Wolfe foi encontrado nos restos da casa depois do tiroteio, junto com o de Donald Defreeze, conhecido como "Marechal Cinque", e de quatro mulheres do Exército Simbionês. Segundo a autópsia, Wolfe morreu em consequência das queimaduras e sufocado pela fu-



Patrícia fala do seu romance numa fita gravada.

maça.

Não se conseguiu confirmar que "Cujo" e Wolfe fossem a mesma pessoa. Disse o pai de Wolfe que, baseado nas informações do filho, os demais membros do ESL o chamavam de "Cujo". Na gravação, Patrícia Hearst ridiculariza as palavras de seu pai Randolph Hearst, proprietário de uma cadeia de jornais, que afirmou que o ESL lhe teria feito uma lavagem ce-

rebral.

— Embora não tenha desejos de morrer", disse Patrícia, "nunca tive medo da morte. Por isso, sempre me diverti com a teoria da lavagem cerebral dos porcos Hearst". A gravação de 33 minutos é a primeira notícia diretamente do ESL desde 24 de abril. Na anterior, Patrícia zombou de seus pais e disse ter-se unido ao Exército Simbionês de Libertação.

REPRESENTANTE

PARA O ESTADO DE SANTA CATARINA.

Coldemar S/A. de São Paulo, indústria Química em expansão.

Produzindo: — Resinas Furânicas e Produtos para Fundições, Admite Representante idôneo, experiente e bem relacionado ao Ramo Acima. Curriculum para Caixa Postal, 11.564 — São Paulo — Lapa.

Ramiro Matildes foi o autor dos 14 latrocínios

O bandido do mau hábito, Ramiro Matildes Si queira, de 27 anos, preso ontem logo depois de chacinar numa fazenda próxima de Belo Horizonte três velhos, ferindo um quarto, confessou hoje na Delegacia de Furtos e Roubos a autoria de 14 latrocínios praticados no perímetro da Grande Belo Horizonte.

Utilizando sempre uma cartucheira e um revólver Taurus calibre 38, Ramiro Matildes, há cerca de três meses mobilizou praticamente policiais de todas as delegacias especializadas de Belo Horizonte, que para isso abandonaram as investigações de rotina.

Segundo o delegado Pedro Zanela, sua prisão preventiva será decretada dentro de poucos instantes. Depois, ele será examinado por uma equipe de médicos, a fim de se averiguar sua sanidade mental.

Sete colombianos traficavam 5 mil Kg de maconha

Sete colombianos foram presos ontem, envolvidos no tráfico de 5 mil quilos de maconha, no Estado de Louisiana.

Outros cinco norte-americanos também foram presos. Os colombianos foram identificados como: Feliez Gutierrez Gonzales, de 34 anos de idade, de Cali; Júlio Mejia Moreno, de 32, de Duenaventura; Guillermo Zambrano, de 32 anos, de Neba; Eduardo Bernudez, de 38 anos, de Barranquilla; Rafael Herrera, de 53 anos, de Lorica; e Luis Ensuncho, de 34 anos, de Barranquilla.

As autoridades informaram que a maconha apreendida tinha sido avaliada em cerca de 10 milhões de dólares e se destinava a Nova York, segundo um porta-voz. A embarcação foi confiscada pelas autoridades, juntamente com um fuzil automático, cinco pistolas, todas carregadas.

Casal ocultava cocaína no berço do bebê

Um casal alemão foi acusado ontem de ocultar cocaína no valor de 1,4 milhão de dólares no berço de seu bebê, quando o avião em que viajavam realizou uma escala no aeroporto Kennedy.

O juiz Vincent Catoggio fixou fiança de 25 mil dólares para o pai, Hans J. Schneider, um arquiteto de Frankfurt, enquanto a mãe permaneceu em liberdade para que cuidasse da criança.

O menino, de três meses de idade, dormiu em seu berço na Corte Federal de Brooklyn, enquanto seus pais eram interrogados sobre a droga.

Agentes alfandegários informaram ter descoberto a droga depois que os Schneider chegaram de La Paz, Bolívia, num avião da companhia Lufthansa. Eles viajariam pouco depois para a Alemanha, em outro aparelho.

Crianças estão desaparecidas em Brusque

Brusque (Correspondente) — Compareceu à Delegacia Regional de Polícia a sra. Maria da Cunha, residente à Avenida 10. de Maio (Beco Cruz e Souza), para comunicar o desaparecimento de seu filho menor, Si dne Cesariano Ri cardo, de 10 anos. O menino saiu de casa dia 5, quarta-feira, às oito horas da manhã, e até ontem à tarde ainda não havia retornado.

Si dne é de cor branca, tem olhos castanhos, e cabelos também castanhos, compridos, lisos. Trajava calças compridas com listras verdes e azul claro, em sentido perpendicular, e estava de sandálias avaiadas. Atendeu pelo apelido de "Dei". A última vez que foi visto estava defronte ao Bar Real. Di se sua mãe que o menino saiu para entregar roupas, à seu pedido. A DRG registrou a ocorrência, mas ainda não conseguiu nenhuma pista do menor. Ni ninguém viu mais Sidney Ricardo em Brusque.

Outro desaparecimento foi notificado à DRP, desta vez ocorrido quinta-feira. A menor Rose Mello, 13 anos, saiu de sua casa, em Dom Joaquim - antigo Cedro Municipal de Brusque - e também não voltou mais. Ela estava com uma bicicleta azul, e trajava roupa verde - blusa e camisa - e eslaque preto.

AS VANTAGENS DE TER UM TELEFONE COMEÇAM NO PREÇO

Realmente o preço de um telefone está muito camarada. Já é tempo de você comprar o seu. Com um telefone você vai economizar tempo, não vai mais precisar andar de cima para baixo para dar recados, fechar negócios ou combinar os seus passeios. Conforto e tranquilidade para você. E segurança também, pois nas emergências ele é sempre o primeiro a ajudá-lo. Compre agora o seu telefone. Em poucos meses, ele estará instalado e pronto para lhe proporcionar muito prazer.

Eis as vantagens que a COTESC lhe oferece na compra de um telefone:

- Preço fixo sem reajuste.
- 85% do valor do telefone ficam com você em forma de ações da COTESC, das quais você desfrutará divididos e bonificações.



COTESC

companhia catarinense de telecomunicações

EMPRESA DO GRUPO TELEBRAS

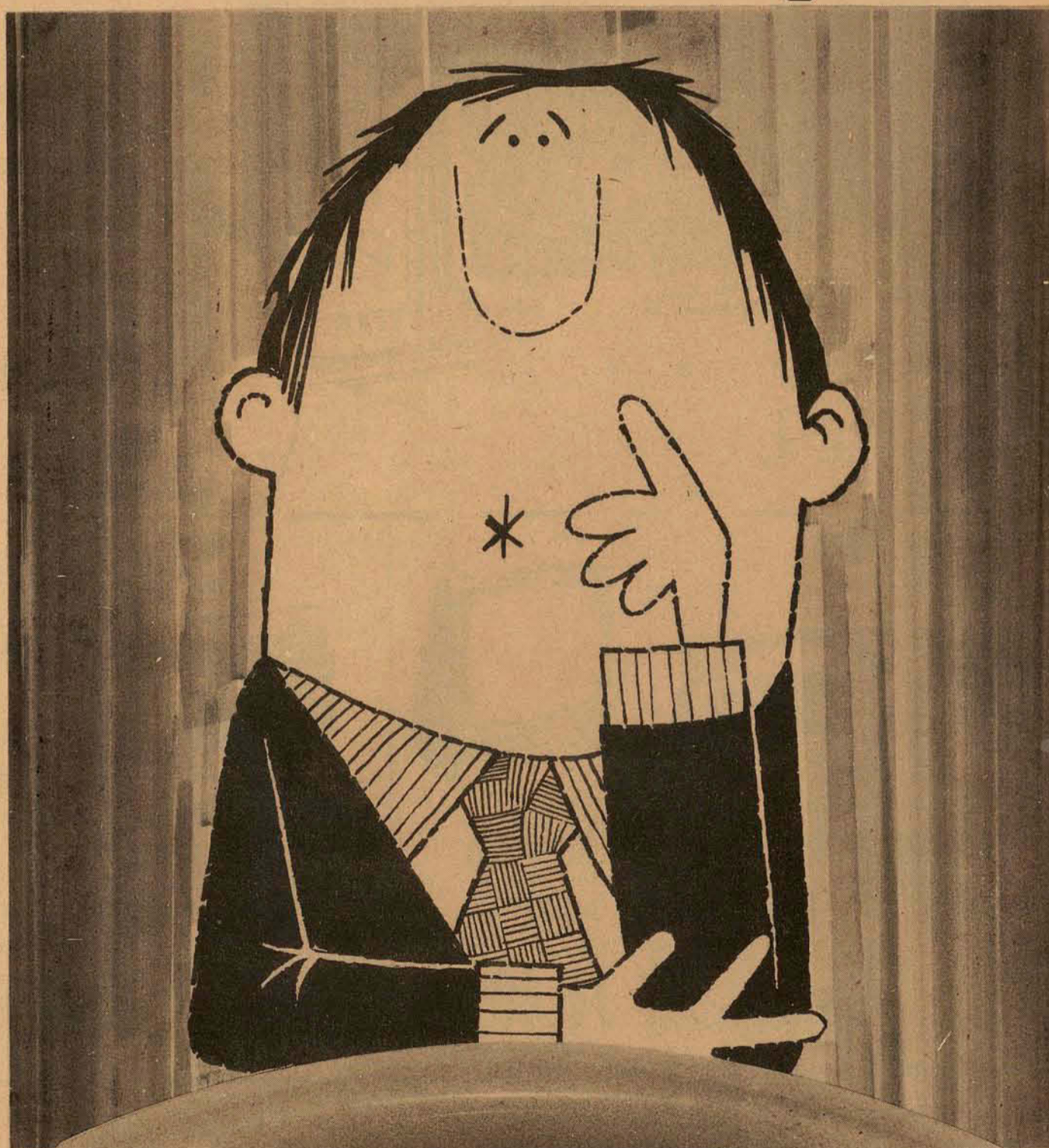

Public

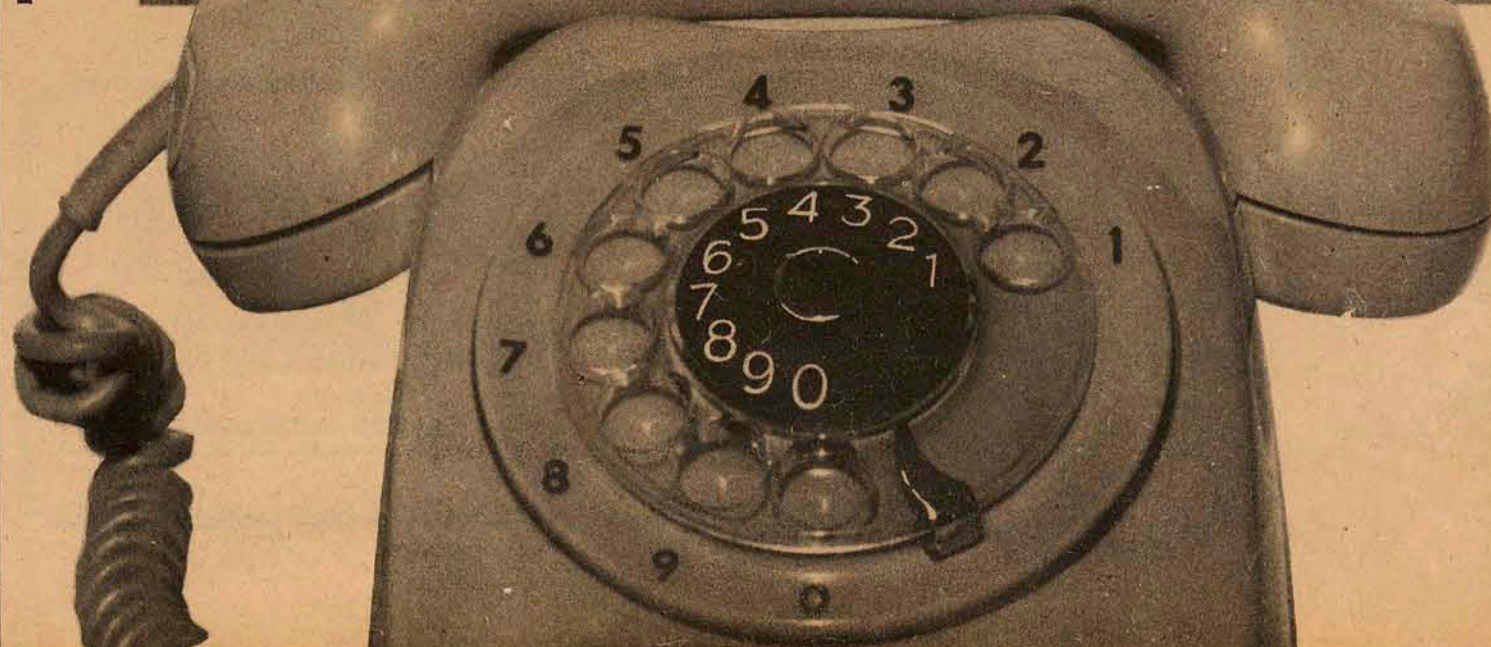

A LINCK TEM A MÁQUINA QUE V. PRECISA



BARBER-GREENE

TELSMITH

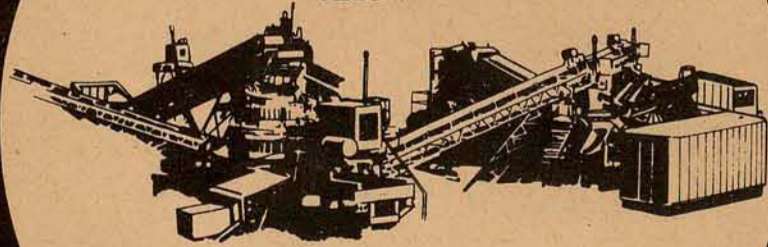

Conjuntos de Britagem fixos e móveis
Capacidades de até 500 m³/hora
Projetos completos e integrados
Fabricação Nacional

LINCK
S.A.

EQUIPAMENTOS RODOVIÁRIOS E INDUSTRIAIS
RIO GRANDE DO SUL - SANTA CATARINA - PARANÁ

Câmaras Junior reunidas em convenção em Rio do Sul

Blumenau (Sucursal) - Uma delegação da Câmara Júnior de Blumenau seguiu sexta-feira para a cidade de Rio do Sul, onde neste final de semana estará participando da 1ª. Convenção Estadual do Juniorismo Catarinense. No encontro serão debatidos vários assuntos da classe, ocorrendo possivelmente na noite de hoje a eleição do novo presidente estadual da Câmara Júnior de Blumenau apresentará como candidato Francisco Mendes, escolhido por unanimidade.

A convenção foi inaugurada somente na noite de ontem, em coquetel que contou com a presença de grande número de juniores e suas companheiras, e de autoridades locais. Segundo o coordenador do evento reunirá mais de 200 participantes,

sendo esta a primeira promoção autônoma da CJ de Santa Catarina.

Os trabalhos das comissões e as sessões plenárias tem início hoje as 8 horas nos salões do Clube Concórdia. Pela tarde ocorrerá a eleição do novo presidente da CJ Estadual, oportunidade em que cada capítulo apresentará o seu candidato para a sucessão do atual titular, o chapecoense Leônio Mi gliorini.

O Capítulo da Câmara Júnior de Florianópolis, recentemente fundado e ainda não instalado, também estará presente na convenção, através de uma delegação de cinco membros, tendo participação nos debates, porém, sem direito a voto por se encontrar ainda em organização.

Escola de Música promove concerto com o maestro Oscar Zander

Blumenau (Sucursal) - Em concerto com solos de Flauta Transversal, Flauta Doce, Cravo e Orquestra da Câmara terá lugar hoje as 21 horas no Teatro Carlos Gomes, numa promoção da Escola Superior de Música de Blumenau. A regência do espetáculo estará a cargo do maestro Oscar Zander e como solistas atuarão Norton Morozowicz - Rio de Janeiro - Jorge Preiss e Telmo Locatelli. Haverá a participação ainda da Orquestra de Câmara da ESMB.

O programa de apresentação preve, na primeira parte, a execução de Sonata em Si menor para flauta transversal e cravo com Andante, Largo e doce, Presto, Sonata em sol menor - para flauta transversal e cravo - Allegro, Adagio e Allegro, todas de autoria de J.S. Bach e de Density 24.5 para flauta transversal solo de autoria de Edgar Varese.

Na segunda parte haverá o concerto em mi menor, para flauta doce, flauta transversal e orquestra com a execução de Largo, Al legro, Largo e Presto, de autoria de G. Ph Telemann, e o concerto no. 3 op. 10 para flauta transversal e orquestra - Il Cardellino - com Allegro, Cantabile e Al legro.

Blumenor, a entidade para promover o menor no Vale

Blumenau(Sucursal) - Com a finalidade de proporcionar aos menores uma educação profissional, através de atividades de recreação e desenvolvimento da criatividade, a Secretaria de Saúde e Bem Estar Social fundou esta semana a Sociedade Promocional de Blumenau do Menor Trabalhador. A nova entidade deverá promover e estimular o menor economicamente necessitado, num trabalho preventivo da marginalização social, através da aplicação, em termos de metodologia, dos hábitos e atitudes sociais morais e espirituais que buscam a sua integração na família e no meio comunitário.

A BLUMENOR, dentro de seus objetivos, procurará dar ao menor uma educação integral, formando-o e orientando-o para uma atividade laboriosa. Mantendo este tipo de serviço, com a devida assistência, serão combatidos problemas com a ociosidade, delinquência e vício, satisfazendo-se dentro do possível, as necessidades básicas dos menores associados no que se refere ao atendimento médico, odontológico, hospitalar, social, psicológico e pedagógico, numa ação comunitária conjunta.

Para a consecução de seus objetivos, a Sociedade poderá firmar convênios, pleitear subvenções e receber auxílios e doações, além de angariar recursos da comunidade através de promoções beneficentes.

Como outras entidades de caráter beneficente, a BLUMENOR será integrada por pessoas com participação relevante na sociedade local e por líderes ou voluntários dos Centros Sociais do Município. Sua administração estará a cargo de uma Diretoria Executiva e de um Conselho Delibera-

tivo, eleitos de dois em dois anos em Assembléia Geral. Tanto a Diretoria como os demais membros ativos não receberão qualquer remuneração.

AS NORMAS PARA FILIAÇÃO E OS DIREITOS

O menor trabalhador só poderá filiar-se à Sociedade quando estiver economicamente necessitado, até a idade de 16 anos, e para o qual se recomende uma atividade laboriosa e lucrativa. Por direitos ele terá a sua escolarização nos diversos níveis, assistência social própria e no seio de sua família além do direito de participação, por intermédio de dois de seus representantes, nas reuniões do Conselho Deliberativo apenas como membro, sem direito ao voto.

Ainda com relação aos seus direitos, os menores poderão usar e dispor de materiais, da sede e instalações da Sociedade, dentro dos limites fixados pela Diretoria. Poderão também exercer atividades lucrativas em planos e programas elaborados pelo Conselho e executados pela Diretoria, e ainda utilizar-se da biblioteca infanto juvenil e praticar esportes e recreação.

Como obrigações constam o acatamento às ordens e decisões da diretoria, devendo o menor se conduzir com urbanidade respeito e boa conduta. Deverá haver colaboração de forma construtiva na consecução dos planos da Sociedade, bem como submissão à escolarização obrigatória.

No caso de infrações serão aplicadas penalidades que vão desde a advertência por escrito até o desligamento e encaminhamento aos pais ou ao Juiz de Menores, através de ofício esclarecendo os motivos da penalidade.

LEIA E DIVULGUE O ESTADO

BRASIL EM CAMPO E VOCÊ TAMBÉM com um PHILCO DAS LOJAS HINN



PHILCO B-139
61 cm (24 polegadas).
Aprovado em teste de
funcionamento por 48
horas ininterruptas!
A vista **1.469,00**
ou apenas
79,80 mensais

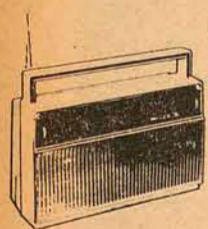

RÁDIO PORTÁTIL
PHILCO B-469

3 faixas de onda,
duas antenas.

O portátil
mais vendido no Brasil.

Apenas

195,00 a vista

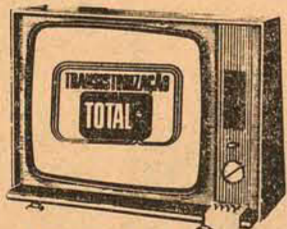

PHILCO B-138

61 cm (24 polegadas).
Alta precisão,
tela retangular,
controles lineares.

A vista **1.690,00**

ou apenas

95,00 mensais



PHILCO B-253

31 cm (12 polegadas).
Funciona com bateria e
pode ser assistido no
carro, lancha, casa de
campo etc.

Apenas

74,40 mensais



RÁDIO PORTÁTIL
SUPER-TRANSLOBE

O mais avançado
e potente rádio
até hoje produzido
no Brasil!

9 Faixas de Onda,
inclusive
Frequência Modulada.

Apenas

54,90 mensais

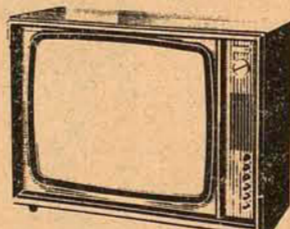

TVS A CORES, PORTÁTEIS
E DE MESA

A partir de apenas

287,60 mensais

A cores ou em preto e
branco a COPA DO
MUNDO 74 é o maior
programa em seu
TV PHILCO!

EM CADA COMPRA
GANHE MUITOS CUPONS
PARA COLOCAR
3 AUTOMÓVEIS
ZERINHO, ZERINHO
EM SEU CAMINHO!

GRÁTIS
EM QUALQUER COMPRA
DE TEVÊ, UM CANECO
DA COPA 74 PARA
VOCÊ COMEMORAR!



LOJAS HINN

Hermes Macedo S/A

70 LOJAS
DO RIO GRANDE À GUANABARA!

HOMEM DE VENDAS

REPRESENTANTE PARA SANTA CATARINA, AUTONOMO, CONHECENDO VENDAS, PROMOÇÃO E DIVULGAÇÃO. EXCLUSIVIDADE, PARA O RAMO DE DISCOS FONOGRAFICOS E FITAS CASSETES GRAVADAS.

OTIMAS COMISSÕES E PRÊMIOS.

CARTAS E REFERENCIAS PARA CIA. INDUSTRIAL DE DISCOS CHEFIA DE VENDAS BRASIL - CAIXA POSTAL 2017 - RIO - GB. - ZC-20.000.

LEITURA DINAMICA

CENTRO CATARINENSE DE APERFEIÇOAMENTO DA LEITURA E DA PALAVRA

ATENDENDO A DEZENAS DE SOLICITAÇÕES, COMUNICAMOS QUE ESTAREMOS ACEITANDO PEDIDOS DE INSCRIÇÃO A NOVA TURMA ATE 10 DO CORRENTE. INÍCIO DAS AULAS DIA 11.

PREÇO DO CURSO Cr\$ 150,00 - (Cr\$ 50,00 na inscrição e Cr\$ 100,00 durante as aulas).

INSCRIÇÕES: C.E.P.U. Rua Esteves Jr. 160 - fone 3427.

IMPORTANTE: Devido a compromissos já assumidos no Vale do Itajaí, possivelmente será a última turma em Florianópolis.

calculadora dismac junior

MENOS DE

499,



revendedor exclusivo
a modelar

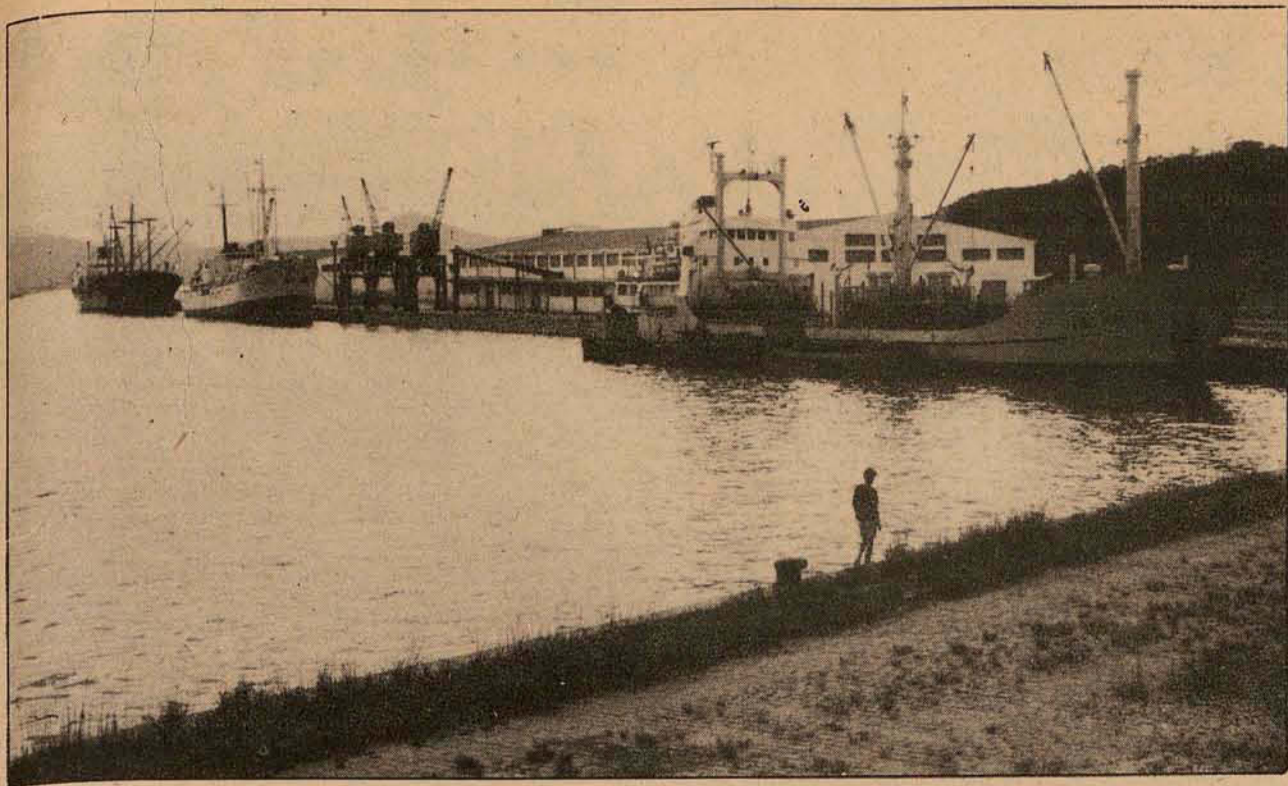

Porto de São Francisco do Sul recebe melhorias com dragagem

O Departamento Nacional de Portos e Vias Navegáveis acaba de celebrar convênio com a Companhia Brasileira de Dragagem, visando a execução dos serviços de dragagem do Porto de São Francisco do Sul, cujos trabalhos serão executados em 10 meses. Segundo o documento firmado, a obra incluirá levantamentos topo-hidrográficos e geofísicos que serão realizados nos 4 primeiros meses do prazo estipulado e a dragagem do canal de acesso será iniciada imediatamente após a conclusão dos estudos. O projeto, que prevê a dragagem da bacia de evolução em 7 meses, atinge também o sistema fluvial que estabelece a dragagem no Rio Cachoeira e na Lagoa do Saguassu, num prazo de conclusão fixado em 310 dias.

LEVANTAMENTOS

As obras constantes desta primeira etapa do projeto de melhoramento do Porto de São Francisco do Sul estão orçadas em 8,2 milhões de cruzeiros.

Após a conclusão dos trabalhos, o porto permitirá atracamento de navios de até 8 metros de calado e as embarcações fluviais itinerantes para Joinville.

Os trabalhos de dragagem serão precedidos de levantamento geofísico, que avaliará as condições de operação da draga. O projeto da hidrovía de acesso ao porto de Joinville estabelece um prévio levantamento do Rio Cachoeira e da Lagoa do Saguassu. A dragagem atingirá um movimento de terras de 1.100 mil metros cúbicos somente no canal de acesso; 50 mil metros cúbicos na bacia de evolução e 250 mil metros cúbicos no Rio Cachoeira e na Lagoa do Saguassu. Segundo o projeto, as profundidades perseguidas são de 9 metros no canal, 8,20 metros na bacia e 3,60 metros na hidrovía. Os trabalhos na barra serão desenvolvidos por uma draga autotransportadora, enquanto que na bacia de evolução e na hidrovía será utilizada uma draga de sucção e recalque.

NAVIOS DE PORTE

Fonte do Departamento Nacional de Portos e Vias Navegáveis revelou que após a dragagem o Porto de São Francisco do Sul poderá receber navios de até 20 mil toneladas de porte bruto. Posteriormente, serão efetuadas novas melhorias, quando a capacidade do porto alcançará a profundidade de 14 metros, possibilitando a entrada de navios de até 60 mil toneladas de porte bruto. Nessa segunda etapa, o porto receberá graneleiros de grande porte, oferecendo maiores condições para exportação dos produtos catarinenses.

Por outro lado, salientou, o Rio Cachoeira permitirá que as barcaças naveguem entre o Porto de São Francisco do Sul e a cidade de Joinville, reduzindo os custos dos transportes. Também o Rio Cachoeira dragado estará minorando os perigos das enchentes que provocam consideráveis danos à economia joinvilense.

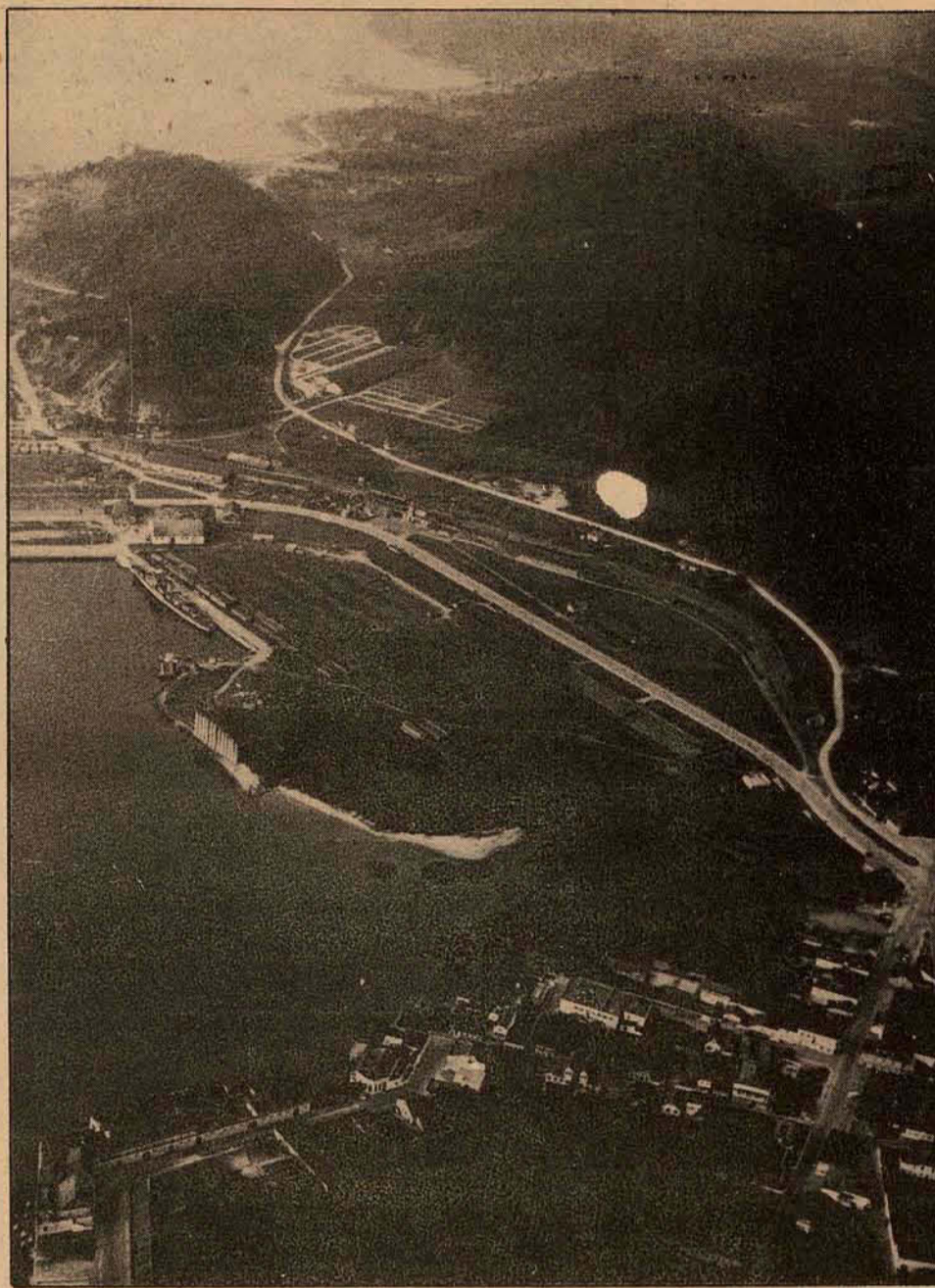

A preocupação das autoridades catarinenses para com o Porto de São Francisco do Sul tem sido constante e seus primeiros resultados positivos já começam a aparecer. Em recente convênio celebrado entre o Departamento Nacional de Portos e Vias Navegáveis e a Companhia Brasileira de Dragagem, o porto receberá substanciais melhoramentos. Um serviço programado para um período de dez meses, permitirá considerável melhoria no sistema portuário de São Francisco do Sul. As obras custarão 8,2 milhões de cruzeiros e o porto permitirá atracamento de navios graneleiros de até 8 metros de calado. O projeto prevê não só a dragagem da bacia de evolução do porto, mas também o sistema fluvial no Rio Cachoeira e na Lagoa do Saguassu. Com os melhoramentos, a ligação fluvial entre Joinville e São Francisco será mais movimentada.

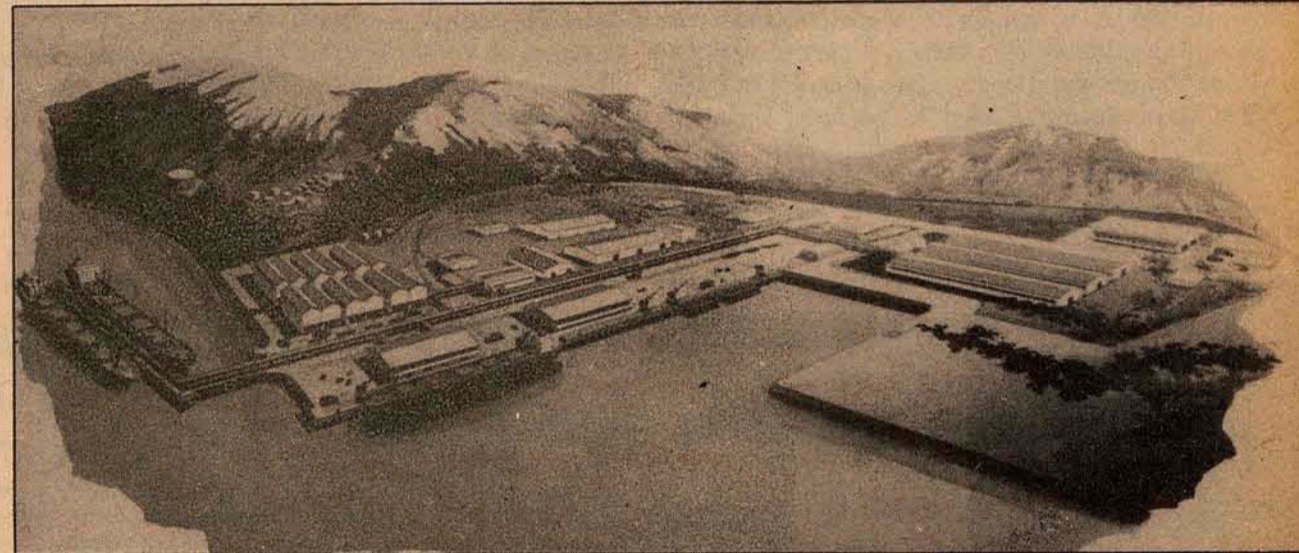

TURISMO.

"NUNCA VAI NOS FALTAR MATÉRIA PRIMA PARA ESSA INDÚSTRIA."



O Governador lembra que o potencial turístico de Santa Catarina é uma de nossas maiores riquezas. E que turismo, não se ressentido da escassez de matérias-primas.

Qualquer um de nós sabe que nenhum estado do Brasil oferece paisagem tão diversificada e atraente quanto a nossa. Tanto que, já tem muita gente de visão tirando vantagens disso.

Implantando, construindo e lucrando com hotéis e centros turísticos.

Porque você não entra nesse negócio altamente lucrativo? Não é preciso mudar de ramo. Basta aplicar Incentivos Fiscais de pessoa física ou jurídica em projetos catarinenses da área da Embratur.

Além de abater até 100% da metade de sua Renda Bruta, como pessoa física, ou 8% da Renda Bruta, como pessoa jurídica. Você acompanha de perto o desempenho de seu investimento.

Chame a Besc Distribuidora ou a Agência do Besc de sua cidade.

Conheça projetos, viabilidade e perspectivas deste parque industrial que em breve será um dos maiores do País.

Matéria-prima não falta.

APLIQUE SEUS INCENTIVOS EM EMPRESAS CATARINENSES DA ÁREA DA EMBRATUR.



BESC DISTRIBUIDORA DE TÍTULOS E VALORES MOBILIÁRIOS S.A.

Grupo Financeiro Besc
Florianópolis - Rua Deodoro, 17
Tel.: 3060 - 2827 - 2393 - 2525
Ou em qualquer agência do Besc.



Premier do Kwait vem a S. Catarina

O Sul ganha 250 mil e residências da Alemanha

Tubarão (Sucursal) - Ao regressar da Alemanha, onde manteve contatos com autoridades eclesiais objetivando recursos para os flagelados do Sul de Santa Catarina, D. Anselmo Pietrulla, Bispo da Diocese de Tubarão revelou que foram arrecadados Cr\$ 250 mil naquele país e mais Cr\$ 130 mil junto a Arquidiocese de São Paulo e Cáritas do Brasil.

Disse D. Anselmo Pietrulla que as entidades religiosas da Alemanha promoveram campanha em quase todo o país com sucesso e que o dinheiro arrecadado já foram aplicados na compra de colchões e cobertores que serão entregues à Condec, brevemente. Os recursos permitiram a aquisição de cinco mil colchões e sete mil cobertores, que deverão ser distribuídos à população a partir da próxima semana.

A Arquidiocese de São Paulo, com quem D. Anselmo Pietrulla manteve contato no seu regresso da Alemanha, destinou aos flagelados do Sul deste Estado Cr\$ 70 mil em dinheiro, enquanto que a Cáritas entregou ao Bispo de Tubarão a importância de Cr\$ 60 mil.

BARRACAS

D. Anselmo explicou que as barracas doadas pelo Governo alemão aos flagelados de vários Estados brasileiros, não foram enviadas a Tubarão, conforme estava previsto, em virtude de não serem apropriadas para esta região.

CASAS PRÉ-FABRICADAS

Segundo D. Anselmo Pietrulla, a Alemanha deverá enviar ao Brasil casas pré-fabricadas para socorrer as vítimas das inundações. O Bispo de Tubarão explicou que em face de a situação do Nordeste brasileiro ser grave - principalmente no Ceará - o envio dessas casas poderá demorar um pouco, em face da necessidade de se fazer um levantamento sobre as condições para a sua

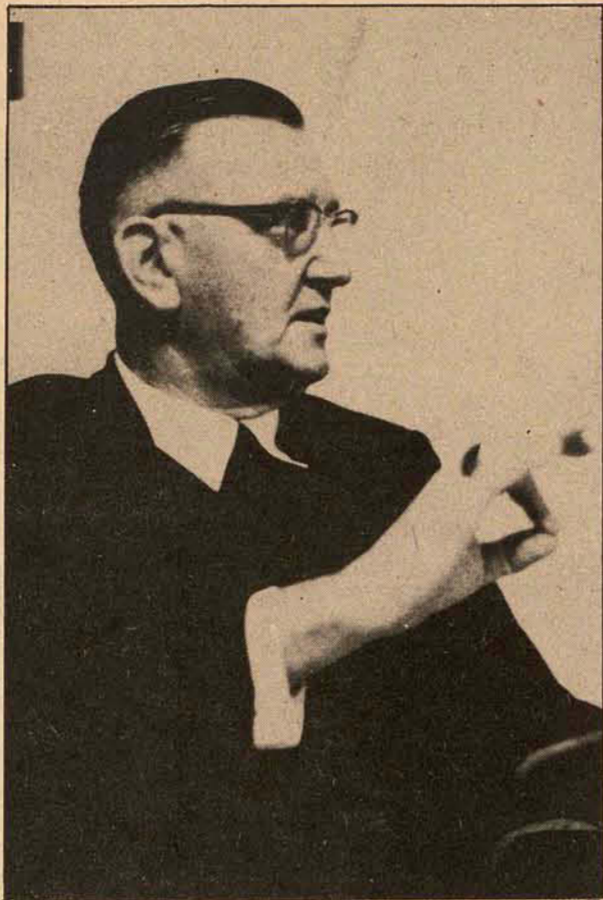

D. Anselmo retornou da Alemanha trazendo recursos.

montagem, infra-estrutura dos terrenos e regiões mais afetadas pelas enchentes. Todavia - informa D. Anselmo - o Sul será beneficiado com essas residências.

Revelou ainda D. Anselmo que a Cáritas Internacional está encarregada de receber os pedidos de casas pré-fabricadas. Adiantou que a Caritas só aprovará o pedido mediante um relatório em que conste o levantamento dos prejuízos causados pelas cheias. O Sul de Santa Catarina deverá encaminhar à Cáritas Internacional o seu relatório até a próxima semana.

Joinville (Sucursal) - O Primeiro Ministro do Kwait, Abdu Azziz Hussein, visitará as cidades de Joinville, Florianópolis e Tubarão no próximo mês de setembro, em companhia do Ministro da Indústria e Comércio e do Prefeito da Capital daquele país. O premier Abdu Hussein pretende nesta viagem aumentar o intercâmbio comercial que mantém com o Brasil, através da concessão de empréstimos e importação de açúcar, carne bovina e café - produtos mais carentes no Kwait. Joinville é a primeira cidade do mundo não-árabe a receber empréstimo daquele país, no valor de 12.200.000 dólares. Os contatos neste sentido já foram mantidos e só está dependendo do aval do Governo brasileiro.



Abdu Hussein recebe representantes de Joinville no Kwait.

Ao retornar do Kwait, onde permaneceu durante uma semana mantendo contatos com as mais altas autoridades daquele país, o Sr. Roberto Benz, diretor de Planejamento e Orçamento da Prefeitura de Joinville, revelou que o Primeiro Ministro Abdu Azziz Hussein autorizou a concessão de um empréstimo no valor de 12.200.000 dólares a Joinville, que será assinado tão logo a Prefeitura consiga o aval do Governo Federal, que deverá assumir o risco cambial, conforme determina o decreto-lei 1312, de 15/2/74. O Sr. Roberto Benz visitou o país árabe em companhia do Sr. Jamil Mansour Barghouthi, que já havia mantido os primeiros contatos com aquele Governo no ano passado.

Na próxima terça-feira, o Diretor de Orçamento e Planejamento viajará para Brasília, onde será recebido em audiência pelos Ministros da Indústria e Comércio e Fazenda, aos quais comunicará os contatos já mantidos com o Governo do Kwait e o obje-

vo da Prefeitura de Joinville de conseguir empréstimo com o aval do Governo Federal.

APLICAÇÃO

Os recursos a serem financiados pelo Kwait serão aplicados pela Prefeitura nas seguintes obras: a) implantação do distrito industrial na zona Norte - Cr\$ 26 milhões; b) - ampliação das instalações do Hospital São José - Cr\$ 14 200 milhões e rede de esgoto sanitário - Cr\$ 25% dos recursos, além de outras obras, como a ligação do centro da cidade ao aeroporto, numa extensão de 12 quilômetros asfaltados.

A taxa de juros do empréstimo e a mais baixa dos índices internacionais, segundo revelou o Sr. Roberto Benz, e o prazo de pagamento poderá ser de 10 a 20 anos. É o primeiro empréstimo que o Governo de Kwait concede a Prefeituras localizadas no mundo não-árabe. A segunda poderá ser a de Tubarão, cujos problemas decorrentes das inundações já eram do conhecimento do Premier Abdu Hussein.

Durante a visita que realizou aquele país, os Srs. Roberto Benz e Jamil Mansour Barghouthi mantiveram encontros com o Prefeito da capital do Kwait, Badir Yosif Issa, e com os seus assessores.

Falando a O ESTADO, o Diretor de Planejamento e Orçamento da Prefeitura de Joinville destacou o alto nível de escolaridade daquele estado árabe, onde o ensino ministrado nas escolas é de melhor qualidade, superando, inclusive, os níveis educacionais norte-americanos. Disse que a renda per capita dos 750 mil habitantes está entre as mais altas do mundo.

VISITA

O Primeiro Ministro Abdu Azziz Hussein deverá visitar Santa Catarina em setembro vindouro, com o objetivo de manter contatos diretos com o Governador Colombo Salles, Prefeitos e empresários, visando a desenvolver o intercâmbio que mantém

com o Brasil. Na audiência que concedeu aos dois representantes de Joinville, o Premier do Kwait revelou sua preocupação com a escassez de açúcar, carne bovina e café no mercado consumidor e adiantou que o seu propósito é aumentar a importação desses produtos diretamente das fontes produtoras, principalmente do Brasil. Pretende elevar para 1 milhão de toneladas a importação do açúcar brasileiro. (O Brasil produz atualmente cerca de 8 milhões de toneladas por ano).

A primeira cidade catarinense a ser visitada pelo Premier do Kwait será Joinville, e a segunda Florianópolis, onde deverá ser recebido em audiência especial pelo Governador Colombo Salles. O Primeiro Ministro Abdu Hussein demonstrou interesse em visitar Tubarão, a quem pretende oferecer empréstimos para a sua reconstrução.

Casas - Apartamentos - Terrenos

Construir a sua casa. -

COMPRAR -
VENDER -
ALUGAR -



PREDIBENS IMOBILIÁRIA LTDA.

Ed. APLUB - Sala 85 - 8o. Andar - Fones: 4141 - 3950 - 2481

a maior venda de rádios e televisores da paróquia.

HOEPCKE MAGAZINE coloca à sua disposição o maior estoque de rádios e televisores da praça. Diversas marcas e modelos. Tudo de primeira qualidade por preços sensacionais. Aproveite. É a maior venda de rádios e televisores da paróquia.

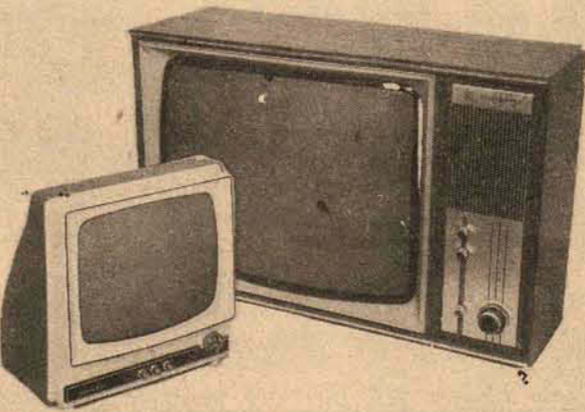
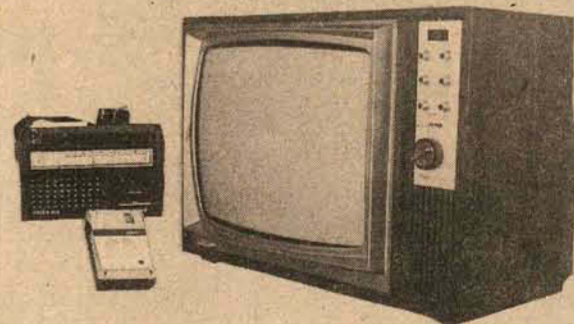
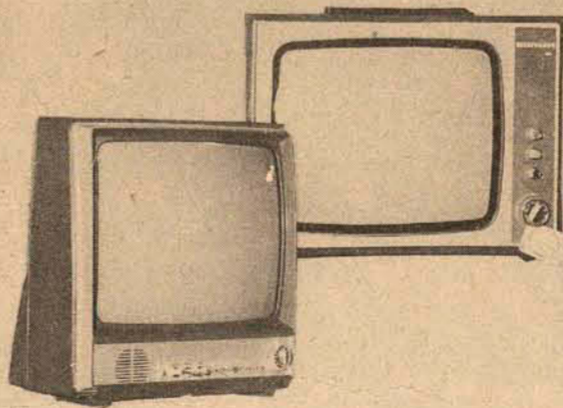
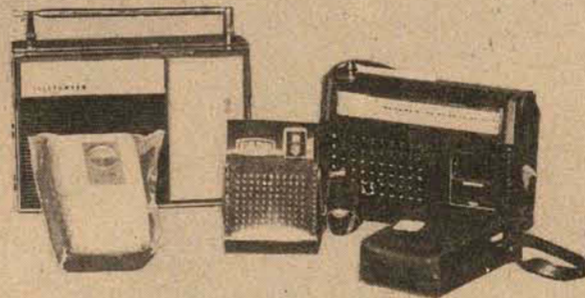

Hoepcke

grande magazine
HOEPCKE



maguêfa
CRCL 44

UM BOM IMÓVEL É O MELHOR NEGÓCIO

Carteira de Imóveis Avulsos

AV. RIO BRANCO, ESQ. ESTEVES JR. FONES 3946 E 3028 - FLORIANÓPOLIS

CENTRO

Apartamentos:

Apartamento contendo: living, 3 dormitórios, cozinha com azulejos coloridos até o teto, piso de cerâmica vitrificada e uma cuba inox, banheiro com azulejos coloridos até o teto, dependência completa de empregada.
Cr\$ 190.000,00 Ref.: CEN-007

Apartamento no centro contendo: living, 3 dormitórios, banheiro, copa, cozinha, dependência completa de empregada, área, corredor, entrada de serviço, sacada no living, 2 dormitórios com armários embutidos, cozinha, com armário, lustres, apartamento todo acarpetaado.
Cr\$ 180.000,00 Ref.: CEN-008

Apartamento em excelente estado de conservação todo com forração, de frente com sacada, living, 3 dormitórios, sendo um com armário embutido, cozinha com piso plaviflex e azulejos coloridos até o teto, armário e balcão de fôr mica, também de mármore e uma cuba inox, dependência completa de empregada, área de serviço com tanque, garagem para dois carros.
Cr\$ 180.000,00 Ref.: CEN-010

Apartamento bem localizado, com living, 3 dormitórios sendo um com armário embutido, banheiro com armário embutido, box de acrílico e azulejos, piso de paviflex, cozinha com azulejos e piso de paviflex, balcão com tampo de mármore e uma cuba, área de serviço armário, varal de roupas, estacionamento para dois carros.
Cr\$ 75.000,00 Ref.: CEN-032

Excelente apartamento em boa zona, com living, 3 dormitórios, copa, cozinha, banheiro, banheiro de empregada.
Cr\$ 213.000,00 Ref.: CEN-034

Excelente apartamento, bem localizado, com vista para o mar, em Edifício de alto padrão, com living, sala de jantar, sala de estar, 3 dormitórios, suite, banheiro, cozinha, copa, dependência completa de empregada, área de serviço.
Cr\$ 320.000,00 Ref.: CEN-035

CASAS

Casa em excelente terreno, zona central, com living, 3 dormitórios, sala de jantar, banheiro, cozinha.
Cr\$ 130.000,00 Ref.: CEN-126

Casa com dois pisos, bem localizada, contendo o 1o. piso: living, banheiro, sala de jantar, 1 dormitório, 2o. piso com 3 dormitórios, banheiro, dependência completa de empregada, churrasqueira, lavanderia, quintal despensa.
Cr\$ 300.000,00 Ref.: CEN-113

Casa de alvenaria no centro, com living, sala de jantar, 3 dormitórios, área coberta, cozinha com piso de ladrilho, área de serviço com azulejos, terreno todo murado, com jardim.
Cr\$ 80.000,00 Ref.: CEN-112

Casa bem localizada, em zona privilegiada casa toda forrada com lambris e forro rebacado com eucatex, com living, 4 dormitórios, banheiro, copa, cozinha, dependência completa de empregada, área de serviço com tanque, quarto do casal com armário embutido, cozinha com armário e uma cuba inox.
Cr\$ 200.000,00 Ref.: CEN-094

Casa com dois pisos, possuindo o 1o.: área, hall acarpetaado, sala de jantar, copa, cozinha com azulejos até o teto, armário embutido, piso de cerâmica, dependência completa de empregada, área de serviço, área nos fundos com dois dormitórios, 2o. piso possui: hall com ladeira ornamental, gabinete ou dormitório, 2 dormitórios com armário embutido - 2 banheiros com piso de mármore, pia de mármore, armário embutido de fôr mica e azulejos coloridos até o teto e box, assoalho todo de parquê, 2 sacadas, garagem, jardim todo gramado.
Cr\$ 450.000,00 Ref.: CEN-092

Casa de alvenaria bem localizada, com hal, sala de jantar, 4 dormitórios, copa, cozinha, banheiro, garagem, dependência completa de empregada, área, banheiro com azulejos coloridos até o teto, piso vitrificado, cozinha com azulejos coloridos até o teto, piso vitrificado, 3 dormitórios com armário embutidos.
Cr\$ 220.000,00 Ref.: CEN-040

Casa antiga de alvenaria, podendo ser reformada, com living, sala de jantar, 4 dormitórios, copa, cozinha e banheiro com azulejos brancos e piso de ladrilhos, área, no quintal existe uma construção mista, com living, banheiro, cozinha e 1 dormitório.
Cr\$ 230.000,00 Ref.: CEN-039

Casa de alvenaria de esquina, com living, 2 dormitórios, banheiro e área, banheiro e cozinha com azulejos coloridos até o teto, piso de cerâmica, balcão de fôr mica na cozinha com 1 cuba inox, armário de fôr mica.
Cr\$ 130.000,00 Ref.: CEN-038

Casa de alvenaria, bem localizada com dois pisos: o 1o. possuindo: living, sala de jantar, varanda, banheiro, cozinha, área, 2o. piso possuindo: living, 3 dormitórios, banheiro, cozinha conjugada.
Cr\$ 150.000,00 Ref.: CEN-036

LOJAS

Ótima loja toda acarpetaada, parede toda forrada com divisão de madeira e vidro, armário embutido na repartição, servindo inclusive para escritório.
Cr\$ 50.000,00 Ref.: CEN-002

Ótima loja térrea no centro, com 60 m2 de área construída, imediações no Teatro Álvaro de Carvalho.
Cr\$ 50.000,00 Ref.: CEN-001

TERRENOS

Terreno em zona comercial, com área de 300 m2 servindo para a construção de uma casa de comércio.
Cr\$ 450.000,00 Ref.: CEN-083

Terreno com 3 casas antigas, com frente para a Rua: Silva Jardim e fundos para a Rua: Professora Maria Franco, servindo para a construção de uma bela residência, possuindo a área de 600 m2, com bela vista para Baía Sul.
Cr\$ 75.000,00 Ref.: CEN-074

Ótimo terreno no centro, com uma casa de madeira, o terreno possui a área de 390 m2.
Cr\$ 240.000,00 Ref.: CEN-059

Ótimo terreno, em zona de alto gabarito, servindo para construção de uma casa, contendo a área de 540 m2.
Cr\$ 190.000,00 Ref.: CEN-058

Bom terreno em zona de classe "A", ótimo para construção de uma linda casa, possuindo a área de 364 m2.
Cr\$ 250.000,00 Ref.: CEN-038

ESTREITO

CASAS

Casa de alvenaria, em zona estritamente residencial, com: avarandado, living, 3 dormitórios, copa, cozinha, banheiro, corredor, jardim, quintal e garagem, pequena construção de madeira no quintal, banheiro e azulejos até o teto coloridos e piso vitrificado, cozinha com azulejos e piso vitrificado.
Cr\$ 155.000,00 Ref.: ESTR-132

Casa de alvenaria de esquina, com avarandado, living, 4 dormitórios, banheiro, área com tanque, copa cozinha, sala de estar, jardim, quintal, entrada para carro pequeno, rancho de madeira no quintal, armário embutido na área, banheiro e cozinha com azulejos e piso de cerâmica, orientação Sul, rua pavimentada.
Cr\$ 245.000,00 Ref.: ESTR-131

Casa de alvenaria, com living, sala de jantar, 3 dormitórios sendo um com suite de casal, todos os dormitórios com armários embutidos, banheiro social com azulejos coloridos até o teto e piso vitrificado, box, circulação, copa com portas corredeiras, cozinha com azulejos coloridos até o teto, piso verde, armário embutido, balcão de fôr mica com tampo de mármore, duas cubas inox, área nos fundos com dependência completa de empregada, toda com azulejos até o teto, escritório, garagem, terraço, com vista para o mar.
Cr\$ 350.000,00 Ref.: ESTR-127

Casa de alvenaria em fase final de acabamento em rua pavimentada, com living, 3 dormitórios, circulação, banheiro com azulejos coloridos até o teto e piso vitrificado, box, cozinha com azulejos coloridos até o teto e piso vitrificado, casa toda rodeada de mármore, área de serviço com azulejos coloridos e piso vitrificado, terreno todo murado.
Cr\$ 190.000,00 Ref.: ESTR-111

Casa de alvenaria, em terreno todo de ladrilho e murado, com living, 3 dormitórios, copa, cozinha, garagem, banheiro com box e azulejos coloridos até o teto, piso vitrificado, cozinha com ladrilho e azulejos coloridos até o teto, pia com uma cuba, assoalho todo em embuía e marfim, garagem com porta de corredeiras ao lado tem outra casa de madeira, com banheiro sala e copa.
Cr\$ 140.000,00 Ref.: ESTR-091

Casa de alvenaria com as divisões de madeira, menos a copa e cozinha, casa contendo: living, 3 dormitórios, banheiro e cozinha com azulejos brancos até o teto, copa, nos fundos do quintal tem uma construção de madeira.
Cr\$ 85.000,00 Ref.: ESTR-070

Casa de alvenaria de esquina, com um ano de construção, próximo a praia do Balneário, com living, 3 dormitórios, 2 banheiros, cozinha, a casa tem estrutura para mais um pavimento, banheiro e cozinha com azulejos decorados até o teto e piso vitrificado.
Cr\$ 157.000,00 Ref.: ESTR-031

TERRENOS

Bom terreno para construção, perto da ponte ótima localização, possuindo a área de 325 m2.
Cr\$ 15.000,00 Ref.: ESTR-016

Terreno com frente para a rua principal, com uma casa de madeira, terreno todo arborizado, servindo para construção de uma linda casa, possuindo a área de 1.260 m2.
Cr\$ 75.000,00 Ref.: ESTR-006

Terreno plano, 100 metros do Posto 5, servindo para construção de uma linda casa.
Cr\$ 30.000,00 Ref.: ESTR-001

BOM ABRIGO

CASAS

Casa com dois pisos, contendo o 1o. piso: living, 4 dormitórios, banheiro, 2o. piso com copa, cozinha, 1 dormitório, banheiro.
Cr\$ 120.000,00 Ref.: BARR-008

Casa de esquina, com sala de estar, living, 3 dormitórios sendo o do casal com banheiro privativo, banheiro social, armário embutido no dormitório do casal, cozinha e copa conjugada, dependência completa de empregada, churrasqueira e garagem para dois carros e lavanderia
Cr\$ 300.000,00 Ref.: BARR-115

Casa de luxo, em zona estritamente residencial, com área de entrada com piso de mármore, living, sala de jantar, 3 dormitórios, suite de casal, circulação, banheiro social com azulejos coloridos até o teto, piso de paviflex, box em acrílico, cozinha com azulejos coloridos até o teto e piso vitrificado, balcão de fôr mica com tampo de mármore, dependência completa de empregada, garagem para dois carros, armários embutidos nos dormitórios e banheiros.
Cr\$ 400.000,00 Ref.: BARR-124

TERRENOS

Bom terreno a 50 metros da praia em Rua pavimentada, ótimo para construção de uma bela casa, inclusive o proprietário já da o terreno com planta para construção da casa, rua estritamente residencial, área de 320m2.
Cr\$ 60.000,00 Ref.: BARR-084

Bom terreno, servindo para construção, de uma bela casa, área de 372 m2.
Cr\$ 60.000,00 Ref.: BARR-056

AGRONÔMICA

CASAS

Casa de alvenaria com living, sala de jantar, 3 dormitórios, banheiro com azulejos e piso de cerâmica, área coberta, pequeno rancho de madeira no quintal, copa, cozinha.
Cr\$ 100.000,00 Ref.: - AGR-009

Casa com área de entrada, living, sala de jantar, 2 dormitórios, banheiro com azulejos coloridos, balcão com tampo de mármore e uma cuba inox, área de serviço, dormitório de empregada, casa toda em parquê.
Cr\$ 190.000,00 Ref.: AGR-012

Casa de alvenaria com 2 pisos, o 1o. com living avarandado, sala de jantar, saleta, cozinha, banheiro, lavanderia, garagem, e uma pequena construção de madeira, nos fundos, 2o. piso com sacada, corredor, 3 dormitórios, banheiro e cozinha com azulejos brancos e piso de cerâmica.
Cr\$ 130.000,00 Ref.: AGR-014

Casa de madeira, com terreno plano, toda pintada a óleo, com living, 3 dormitórios, cozinha, banheiro despensa, quintal.
Cr\$ 50.000,00 Ref.: AGR-022

TERRENO

Terreno bem localizado, ótimo para construção de uma bela casa, possuindo a área de 320 m2.
Cr\$ 22.000,00 Ref.: AGR-079

SACO DOS LIMÕES

CASAS

Casa de esquina com living, 3 dormitórios, cozinha, banheiro, área de serviço, quintal, jardim.
Cr\$ 85.000,00 Ref.: AGR-026

Casas sendo uma de madeira e outra alvenaria, contendo a de alvenaria: living, 4 dormitórios, banheiro, copa, cozinha, garagem, jardim, sacada, porão habitável, com copa, cozinha, banheiro e um dormitório, banheiro com azulejos coloridos e piso de cerâmica, copa cozinha com azulejos coloridos e piso de paviflex, casa de madeira com living, 2 dormitórios, área, quintal, banheiro.
Cr\$ 185.000,00 Ref.: AGR-015

Casa de alvenaria, de esquina, com living, quatro dormitórios, sala de jantar, dois banheiros, copa, cozinha com balcão com tampo de mármore e duas cubas inox, armário de fôr mica, banheiro com box com porta de acrílico, garagem, jardim, roupaira e área de serviço.
Cr\$ 300.000,00 Ref.: ITAG - 028

TRINDADE

CASAS

Casa bem localizada de alvenaria, com living, 2 dormitórios, cozinha, banheiro, dependência completa de empregada, área de serviço.
Cr\$ 85.000,00 Ref.: TRIN-095

Casa de alvenaria, com área de entrada, living, sala de jantar com portas corredeiras, 3 dormitórios, lavabo com azulejos coloridos até o teto piso vitrificado, balcão de fôr mica e mármore, banheiro social com lavabo, box de acrílico cozinha com azulejos decorados até o teto piso vitrificado, armário de fôr mica com tampo de mármore com uma cuba, circulação, dependência completa de empregada, área de serviço, churrasqueira um quarto separado da casa, terreno todo murado, garagem para 3 carros, um belo jardim.
Cr\$ 300.000,00 REF. TRIN-071

TERRENO

Terreno em zona extritamente residencial, com 1 casa de madeira com área de 50m2, servindo o terreno para construção de uma bela casa, possuindo a área de 828 m2.
Cr\$ 55.000,00 REF. TRIN-077

Terreno em zona residencial, ótimo para construir uma bela casa, possui uma casa de madeira contendo: living, sala de jantar, 2 dormitórios, cozinha, banheiro, abrigo para carro, com a área de 228 m2.
Cr\$ 30.000,00 REF. TRIN-075

Bom terreno contendo uma casa de madeira antiga com 50m2, para demolir, o terreno possui a área de 180 m2.
Cr\$ 10.000,00 REF. TRIN-060

Terreno para construção de moradia, perto da cidade Universitária, possuindo a área de 360 m2.
Cr\$ 16.000,00 REF. TRIN-011

Bom terreno servindo para construção de uma bela casa, possuindo o terreno a área de 819,75 m2.
Cr\$ 80.000,00 REF: TRIN-002

COQUEIROS

TERRENOS

Excelente terreno, localiza-se em zona de alto gabarito, servindo para construção de uma bela residência, possuindo a área de 360 m2.
Cr\$ 40.000,00 REF.COQ-078

Excelente terreno em zona residencial, com frente para 2 ruas, servindo para uma boa construção, o terreno possui a área de 480 m2.
Cr\$ 100.000,00 REF.COQ-076

ITAGUAÇU

CASAS

Casa de alvenaria, com três anos de construção, em zona de grande valorização, com banheiro privativo no dormitório do casal, cozinha e banheiro com azulejos decorados até o teto e piso em mármore, gás centralizado, escadas de mármore, cozinha com armários aéreos, balcão com tampo de mármore e duas cubas inox, a casa tem estrutura para mais um pavimento, e é constituída de avarandado, hall, living, sala de TV, dois banheiros, copa cosinha, quatro dormitórios, lavanderia, dependência completa de empregada, garagem, área, quintal, churrasqueira, depósito e mais uma construção nos fundos do terreno.
Cr\$ 500.000,00 ITAG - 125

Casa em terreno todo murado, contendo, circulação, living, três dormitórios, banheiro e cozinha com azulejos coloridos até o teto e piso vitrificado, copa cosinha conjugadas, área de serviço, dependência completa de empregada, garagem, grande quintal.
Cr\$ 160.000,00 ITAG - 118

Casa de alvenaria com três pisos, com living, varanda, hall, copa, cosinha, lavabo, quatro dormitórios, dois banheiros, garagem churrasqueira, dependência completa de empregada. Cosinha com azulejos decorados até o teto e balcão de fôr mica, banheiros e lavabos com azulejos decorados até o teto, jardim. - casa em fase final de acabamento.
Cr\$ 315.000,00 ITAG - 073

Casa de alvenaria, de esquina, com living, quatro dormitórios, sala de jantar, dois banheiros, copa, cosinha com balcão com tampo de mármore e duas cubas inox, armário de fôr mica, banheiro com box com porta de acrílico, garagem, jardim, roupaira e área de serviço.
Cr\$ 300.000,00 Ref.: ITAG - 028

Casa de alvenaria com três pisos, com living, varanda, hall, copa, cosinha, lavabo, quatro dormitórios, dois banheiros, garagem churrasqueira, dependência completa de empregada. Cosinha com azulejos decorados até o teto e balcão de fôr mica, banheiros e lavabos com azulejos decorados até o teto, jardim. - casa em fase final de acabamento.
Cr\$ 315.000,00 ITAG - 073

Casa de alvenaria, com 10 meses de construção, acabamento de primeira, toda com sintético, com hall, living, sala de jantar, três dormitórios, cosinha e banheiro com azulejos decorados até o teto e piso vitrificado, área de serviço e garagem em mármore.
Cr\$ 180.000,00 Ref.JSMON - 110

Casa de alvenaria, bem localizada, com living, biblioteca, onze dormitórios, três banheiros, cosinha, área com tanque, garagem para dois carros e mais um abrigo, jardim e quintal.
Cr\$ 150.000,00 Ref. BALN - 084

BARREIROS

CASA

Casa toda com parquê, com living, quatro dormitórios, dois banheiros azulejados, cosinha com balcão com tampo de mármore e uma cuba, quarto de empregada, área de serviço e garagem.
Cr\$ 130.000,00 Ref. BARR - 061

TERRENOS

Excelente terreno, servindo para qualquer tipo de construção, à beira mar, com área de 1.000 m2, de frente para a rua principal, contendo uma casa de 130 m2 de área construída.
Cr\$ 250.000,00 Ref. BARR - 005

TERRENO

Terreno bem localizado, nas imediações da Associação do Banco do Brasil, com fundos para o mar, bom para construção.
Cr\$ 50.000,00 Ref.: ITAG - 073

RESIDÊNCIA EM BOM ABRIGO

Excelente casa, em fase final de construção, localizada em zona estritamente residencial, contendo, três dormitórios, sendo o do casal com banheiro privativo, outro banheiro completo servindo aos outros dormitórios. Lavabo na parte social, cozinha e banheiros com azulejos decorados até o teto e piso vitrificado, living, sala de jantar, jardim de inverno, dependência completa de empregada, garagem, lavanderia, terraço próprio para churrasqueira. Pintura sob massa corrida.
Cr\$ 300.000,00 Ref.: BARR - 133

ÓTIMO NEGÓCIO

Casa com 230m2 de área construída, em zona estritamente residencial, contendo cinco dormitórios, living, estar íntimo, sala de jantar, banheiro com azulejos coloridos até o teto, cozinha, área de serviço, estacionamento para dois carros, terreno com 360 m2. - Condições de pagamento: Cr\$ 50.000,00 no fechamento do negócio e Cr\$ 230.000,00 financiados.
Cr\$ 280.000,00 Ref.: AGR - 089

HOJE É DOMINGO

Pegue sua família e saia por ai para fazer o melhor negócio de sua vida:
ESCOLHER UM BOM IMÓVEL

Um bom imóvel é o melhor negócio

Av. Rio Branco, eq. Esteves Jr.
Fones 3946 e 3028

CAMBORIÚ

APARTAMENTO

Apartamento bem localizado, completamente mobiliado, com living, dois dormitórios, banheiros com azulejos decorados até o teto, piso de paviflex e box de acrílico, cosinha com azulejos decorados até o teto e piso de paviflex, dependência completa de empregada e área de serviço. Todo pintado com tinta plástica.
Cr\$ 100.000,00 Ref.: CAMB - 027

JARDIM ATLÂNTICO

CASA

Casa de alvenaria com poucos meses de construção, em zona totalmente residencial, com living, sala de jantar, três dormitórios, banheiro com azulejos coloridos até o teto e piso de cerâmica vitrificada, cosinha, em terreno todo murado.
Cr\$ 85.000,00 Ref. JATL - 041

J.SANTA MONICA

CASA

Casa de alvenaria, com 10 meses de construção, acabamento de primeira, toda com sintético, com hall, living, sala de jantar, três dormitórios, cosinha e banheiro com azulejos decorados até o teto e piso vitrificado, área de serviço e garagem em mármore.
Cr\$ 180.000,00 Ref.JSMON - 110

BALNEÁRIO

CASA

Casa de alvenaria, bem localizada, com living, biblioteca, onze dormitórios, três banheiros, cosinha, área com tanque, garagem para dois carros e mais um abrigo, jardim e quintal.
Cr\$ 150.000,00 Ref. BALN - 084

BARREIROS

CASA

Casa toda com parquê, com living, quatro dormitórios, dois banheiros azulejados, cosinha com balcão com tampo de mármore e uma cuba, quarto de empregada, área de serviço e garagem.
Cr\$ 130.000,00 Ref. BARR - 061

CANASVIEIRAS

TERRENO

Terreno de esquina no final da avenida principal do balneário, nas imediações da casa do Barão servindo para construção de uma casa de praia.
Cr\$ 70.000,00 Ref. CANAS - 008

BARREIROS

TERRENOS

Excelente terreno, servindo para qualquer tipo de construção, à beira mar, com área de 1.000 m2, de frente para a rua principal, contendo uma casa de 130 m2 de área construída.
Cr\$ 250.000,00 Ref. BARR - 005

JURERÉ

TERRENO

Terreno na praia do Norte, imediações da churrascaria, servindo para a construção de uma casa de praia.
Cr\$ 35.000,00 Ref. JURE - 010

PLANTÃO DIARIAMENTE INCLUSIVE SÁBADOS E DOMINGOS.

NOTURNO 74

DE TERÇA A SÁBADO - às 21,10
rádio guarujá

NOTURNO 74

UM PROGRAMA
oscar berendt

NOTURNO 74

colaboração, prof. A. SEIXAS NETO
sociedade, CELSO PAMPLONA
informasom, ALLAN BRAGA
comunicação, DAVINA PRATTES
phonogram-som, MIGUEL BERGLER
esportes, NEY BOTTO GUIMARÃES

S
o
m



CARIMBÓ - O RITMO CONTAGIANTE QUE ESTÁ TOMANDO O BRASIL!

Já falamos aqui à respeito do famoso ritmo do pessoal de Belém do Pará e norte do país, e que agora está tomando de assalto o pessoal do Sul, principalmente os universitários que participam do Projeto Rondon e quem vai até aquela região. "CARIMBÓ e SIRIMBÓ" é o título dos Lps lançados pela BEVERLY trazendo até nós PINDUCA e sua patota. Já no seu segundo volume, lançado recentemente, Pinduca apresenta fielmente o gostoso ritmo do Carimbó, com composições dele e outras que são de domínio público, isto e sem compositor definido e já fazendo parte da tradição do lugar. "Pisar no Milho", "SINHA PUREZA", "Sirimbo do Vovô", "Carimbo no Mato", "Farinhada" e outras mais são as faixas deste segundo volume de "CARIMBÓ e

SIRIMBO" que nos traz este ritmo assaz interessante e sem dúvida contagiante, mesmo sem conhecer a maneira excêntrica dos Paraenses dançá-lo. Uma mistura de música portuguesa, com o forró nordestino e a música sertaneja brasileira, o Carimbó apresenta em sua letra temas simples, corriqueiros e principalmente tirados dos acontecimentos da vida pacata do pessoal de lá, sofridos pela miséria e inspirados pela beleza do Tapajós.

AS 10 CANÇÕES MEDALHA DE OURO No. 2

Depois da simplicidade de um Pinduca e o Carimbó, a sofisticação de uma "GRANDE ORQUESTRA DE PAUL MAURIAT" com "AS 10 CANÇÕES MEDALHAS DE OURO" gravado pela PHILIPS e com o sub-selo MIT (Programa Flávio Cavalcanti). Paul Mauriat, excelente arranjador como é, recebeu do

apresentador de televisão as 10 melodias por ele consideradas dignas de receber a MEDALHA DE OURO e as apresenta com nova roupagem neste Lp com excelente estereo orquestral. Músicas de Roberto Carlos (Proposta, O moço Velho e O show já terminou"), música de Antônio Carlos e Jocaí (Teimosa, que tem um efeito estereo genial), Dorival Caymmi (Minha Mãe Minininha), Chico Buarque de Hollanda (Joana Francesa) Gil (Eu só quero um xodó, composição de Dominginhos e Anastácia) Benito Di Paula (o famoso Retalhos de Cetim) e ainda uma homenagem à Pixinguinha com o seu "Carinhoso". A sofisticada atuação de Paul Mauriat e sua grande orquestra, traz a este Lp uma excelente cotação, além de merecer encomios pela sua seleção realmente variada e para todos os gostos. Excelente lançamento!

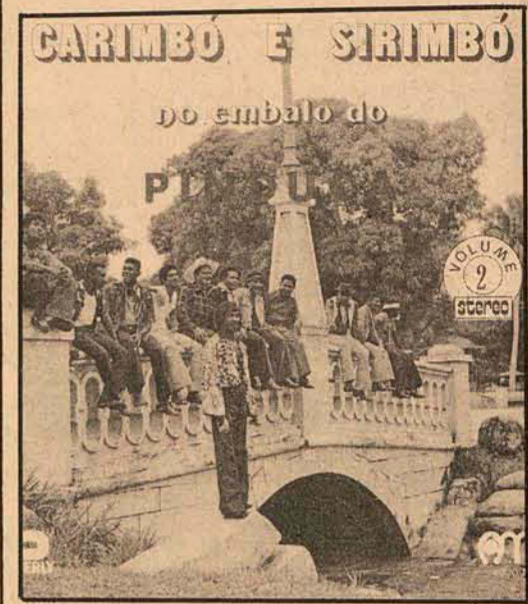

Nabor Prazeres

A public
vai fechar dia 15.
A quadra está
muito satisfeita
com isto.

É. Dia 15 foi decretado feriado na PUBLIC. Em homenagem à QUADRA. Ou melhor, ao 100º (leia-se centésimo) filme da QUADRA.

Assim sendo, a PUBLIC entra com o feriado e a homenagem; a QUADRA com a carne e o chopp. Tudo porque foi a PUBLIC quem nos fez o pedido de número 100, com a seguinte ficha:

Cliente: Emedaux.
Filme: "Uma nova maneira"
Processo: Color
Natureza: ao vivo
Duração: 30 segundos
Bitola: 16 mm

Este pedido tem um significado muito importante para nós. Representa um ano de muita atividade, em que conseguimos colocar à disposição das agências e anunciantes diretos uma perfeita estrutura de fornecimento de filmes comerciais para cinema e TV. Mais ainda, representa a confiança de todo o meio publicitário numa empresa genuinamente catarinense. E a PUBLIC é o exemplo deste meio, não só com o pedido nº 100, mas também com os 26 anteriores.

Por tudo, a QUADRA está satisfeita. Até mesmo com o "fechamento" da PUBLIC.

Afinal, todo publicitário também tem seu dia de churrasco e chopp.

P.S. Gostaríamos de que todos os nossos Clientes participassem da confraternização, mas infelizmente estamos comemorando apenas o 100º filme. Ah! se fosse o 1.000º...



QUADRA / SOM + IMAGEM + COMUNICAÇÃO LTDA.
Rua Padre Romão, 125 - 2º andar - conj. 8 - Tel. 2523 - Fpolis.

TRATORES À VENDA

Financiados e Reformados. Pronta Entrega.

- 1 CAT - D 4 C
- 1 FIAT - AD 7 B
- 2 FIAT - AD 7
- 1 FIAT - 60 Cl série 538
- 1 CAT D 7 - 17 A
- 1 CAT D 6 B serie 44 - A - 8526
- 1 PATROL HUBER - WARCO 10 D
- 1 MASSEY HARRIS COM VIDRO - Ver e tratar à

PACAEMBU TRATORES LTDA.
R. Orfanato, 1573 - Fones. 274-1728 - 273-8120
São Paulo - SP

PORTINARI. Das fundações ao acabamento, a superior qualidade EMEDAUX.

CONHEÇA UM PORTINARI MAIS DE PERTO:

ESPECIFICAÇÕES GERAIS

Apartamento com dois e três dormitórios
Estruturas das salas e dormitórios em madeira de lei.
Venezianas dos dormitórios em PVC.
Estruturas das cozinhas e banheiros com basculantes de alumínio.
Portas de madeira lei prensadas, lisas e pintadas de esmalte.
Ferragens de 1ª qualidade.
Todos os elementos de madeira serão imunizados.

Porteiro eletrônico. Telefone na portaria.
"HALL" de portaria mobiliado.
Rede de gás com central de distribuição.
Elevadores com portas telescópicas de aço inox internamente, cabine revestida de fórmica; funcionamento com célula foto-elétrica.
Um aparelho de ar refrigerado por apartamento.
Tratamento paisagístico.
Área livre entre blocos de aproximadamente 1000m².
REVESTIMENTO de elementos externos abaixo das janelas de mármore.

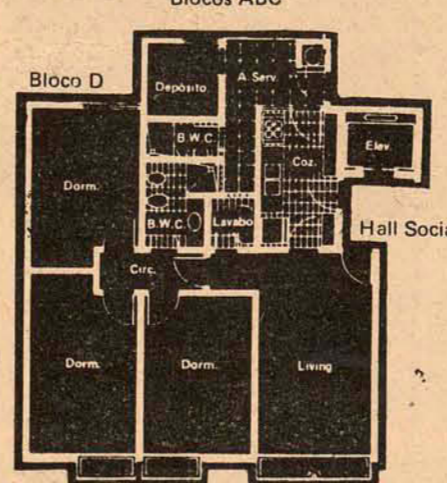
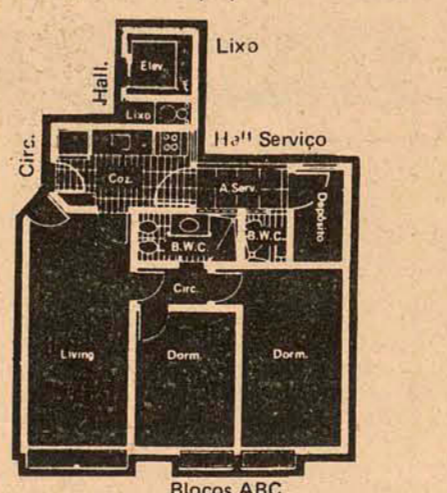

EMEDAUX
ED. CENTRO EXECUTIVO MIGUEL DAUX
Rua Anita Garibaldi, esq. Saldanha Maranhão - 6o. e 7o. andares, Fones: 4340-4604-4368



FUNDO BESC DL 157

RELATORIO ANUAL 1973

Senhores Condôminos

De conformidade com o que dispõe a legislação em vigor, estamos apresentando-lhes o relatório do exercício encerrado em 31/12/73, e parecer do Auditor.

Apesar da característica negativa do mercado bursátil no período, procuramos, através de uma carteira criteriosa e selecionada, alcançar alguns resultados compensatórios, o que se caracterizou por uma distribuição em novas cotas de Cr\$ 0,31 por

cota.

Como se pode verificar através do exame dos elementos apresentados abaixo, repetindo comportamento de anos anteriores, a confiança dos condôminos em seu administrador possibilitou um aumento da ordem de Cr\$ 2.544.391,73 no patrimônio líquido do Fundo. Verificou-se no exercício um aumento de 40% no número de investidores.

DATA	PATRIMÔNIO	ÍNDICE	No. COTISTAS	ÍNDICE
31.12.70	1.256.951,20	100	2.588	100
31.12.71	2.678.942,91	213	3.278	126
29.12.72	3.714.358,22	295	7.147	276
31.12.73	6.258.750,05	497	9.986	385

Colocamo-nos a disposição de V.Sas. para outros esclarecimentos em nossos escritórios ou em qualquer Agência do Banco do Estado de Santa Catarina S/A.

Atenciosamente



BESC FINANCEIRA S.A.

CRÉDITO, FINANCIAMENTO E INVESTIMENTOS

BALANÇO ENCERRADO EM 31 DE DEZEMBRO DE 1973

ATIVO		PASSIVO	
DISPONÍVEL		INVESTIDORES	6.689.373,21
Depósito no Banco do Brasil	296.825,10	Reajuste	
REALIZÁVEL		Varição no Valor da Carteira . . . (-)	549.148,67
Títulos Emp.enquad.no DL 157	5.193.357,96	Varição no resgate de cotas . . . (-)	245.844,28 (-) 794.992,95
Títulos de outras Empresas	169.420,90	EXIGÍVEL	
Varição (-)	549.148,67	Obrigações a pagar	51.661,80
Banco do Brasil - CCAs a Integralizar	782.043,00	Provisões	109,34 51.771,14
Dividendos a receber	30.372,72	RESULTADO PENDENTE	
Valores a receber	418.022,90	Resultado do exercício anterior	205.358,84
COMPENSAÇÃO		Resultado do exercício	189.383,67 394.742,51
Títulos em Custódia	2.733.773,00	COMPENSAÇÃO	
		Valores Custodiados	2.733.773,00
TOTAL	9.074.666,91	TOTAL	9.074.666,91

DEMONSTRAÇÃO DA CONTA LUCROS E PERDAS ENCERRADA EM 31.12.73

DÉBITO		CRÉDITO	
Taxa de Administração	132.727,00	Resultado do exercício anterior	205.358,84
Corretagens e Emolumentos	8.408,88	Dividendos	131.493,00
Deságio na Venda de Títulos	69.391,45	Bonificações em Títulos	268.418,00 605.269,84
Saldo a Distribuir	394.742,51		

Sérgio Itamar Alves - TC-CRC/SC - 3725

PARECER DO AUDITOR INDEPENDENTE

Ilmos Srs. Condôminos

Fundo de Investimento BESC (D.L. 157).

Examinei a demonstração do Patrimônio do Fundo de Investimentos (D.L. 157), levantado em 31 de dezembro de 1973 e as respectivas demonstrações das Contas de Resultado e da movimentação do Patrimônio Líquido correspondente ao exercício findo naquela data.

Meu exame foi efetuado de acordo com os padrões de auditoria geralmente aceitos e, consequentemente, incluí as provas nos registros contábeis e outros procedimentos de auditoria que julguei necessários nas circunstâncias.

Em minha opinião, as apenas demonstrações da posição financeira, do movimento do patrimônio líquido e a composição da carteira de títulos, refletem com fidelidade a posição financeira do Fundo de Investimento BESC (D.L. 157) e a evolução do patrimônio líquido e os resultados das operações do exercício findo naquela data, de conformidade com princípios contábeis geralmente adotados e aplicados de maneira consistente em relação ao exercício anterior.

Florianópolis, 8 de abril de 1974

ERMI FAISCA

Auditor Independente registro CRC.SC. no. 001

BANCO CENTRAL DO BRASIL GEMEC - RAI - 025/73 - PF

CPF. No. 008 775 069

DIRETORIA

João Baptista Bonnassis - Presidente
Luiz Carlos Santiago - Vice-Presidente
Harry Corrêa - Diretor

Paulo Roberto Pereira Oliveira - Diretor
Carlos Passoni Júnior - Diretor

No.	EMPRESA	Classe	Quantidade	Cotação	Preço de Mercado	% S/ Valor Fundo
1.1.	Cia. Wetzel Industrial	PP	34.676	1,90	65.884,40	1,37
1.1.	Cia. Wetzel Industrial	PPb	14.273	1,56	22.265,88	0,46
1.1.	Cia. Wetzel Industrial	OP	1.099	1,61	1.769,39	0,04
1.1.	Copas Fertilizantes	PP	2.583	1,38	3.564,54	0,07
1.1.	Ducal Roupas	PP	13.333	0,65	8.666,45	0,18
1.1.	Ducal Roupas	OP	6.667	0,60	4.000,20	0,08
1.1.	Inds. Fécula Lorenz	PP	2.113	1,00	2.113,00	0,04
1.1.	Inds. Fécula Lorenz	OP	22.321	1,00	22.321,00	0,46
1.1.	Metalúrgica Gerdau SA.	PP	27.132	2,30	62.403,60	1,30
1.1.	Metalúrgica La Fonte	OP	1.000	1,00	1.000,00	0,02
1.1.	Perdigão SA	OP	23.001	0,84	19.320,84	0,40
1.1.	Refrigeração Paraná	PP	524	1,90	995,60	0,02
1.1.	Refrigeração Paraná	OP	1.910	1,20	2.292,00	0,05
1.1.	Tecelagem Kuenrich SA	PP	45.000	0,75	33.750,00	0,70
1.1.	Metalúrgica Timboense SA	PN	56.096	1,10	61.705,60	1,28
1.1.	Metalúrgica Timboense SA	ON	23.829	1,10	26.211,90	0,54
1.1.	Porcelana Schmidt	PN	20.528	1,00	20.528,00	0,43
1.1.	Porcelana Schmidt	ON	7.185	1,00	7.185,00	0,15
1.1.	Fábrica de Chocolates Saturno	PP	25.506	1,00	25.506,00	0,53
1.1.	Fábrica de Chocolates Saturno	PN	112.226	1,00	112.226,00	2,33
1.1.	Fábrica de Chocolates Saturno	ON	7.012	1,00	7.012,00	0,15
1.1.	Móveis Cimo SA	PPb	22.670	0,85	19.269,50	0,40
1.1.	Móveis Cimo SA	OP	320	0,88	281,60	0,01
1.1.	Fertiplan	PP	2.500	1,45	3.625,00	0,08
1.1.	Springer Refrigeração	PP	2.674	1,15	3.075,10	0,06
1.1.	Benzenex	PP	10.000	1,27	12.700,00	0,26
1.1.	Tecelagem M. Indaial	ON	8.297	1,10	9.126,70	0,19
1.1.	Tecelagem M. Indaial	PP	41.897	1,10	46.086,70	0,96
1.1.	Metalúrgica Gerdau	OP	1.773	1,10	1.950,30	0,04
1.1.	Concisa	PP	6.000	1,22	7.320,00	0,15
1.1.	Concisa	OP	6.000	1,21	7.260,00	0,15
1.1.	Fábrica Nacional de Vagões	PPa	6.000	1,77	10.620,00	0,22
1.1.	Mesbla	OP	21.834	1,00	21.834,00	0,45
1.1.	Mesbla	PP	14.808	1,05	15.548,40	0,32
1.1.	Metalúrgica Timboense	OP	16.171	1,00	16.171,00	0,34
1.1.	Metalúrgica Timboense	PPa	23.904	1,00	23.904,00	0,50
1.1.	Ferragens Laminado Brasil	PP	800	0,98	784,00	0,02
1.1.	Manah	PP	4.000	1,39	5.560,00	0,12
1.1.	Technos Relógios	OP	8.640	3,10	26.784,00	0,56
1.1.	Copas Fertilizantes	OP	2.969	1,40	4.156,60	0,09
1.1.	Cia. Brasileira de Eng. e Ind.	OP	40.000	1,00	40.000,00	0,83
1.1.	Sifco do Brasil	PP	1.125	1,73	1.946,25	0,04
1.1.	Sifco do Brasil	OP	2.250	1,60	3.600,00	0,07
					792.324,55	16,46
1.2.	Metalúrgica Gerdau SA	PP	3.000	2,30	6.900,00	0,14
1.2.	Móveis Cimo SA	PPb	34.650	0,85	29.452,50	0,61
1.2.	Móveis Cimo SA	OP	490	0,88	431,20	0,01
1.2.	Artex SA. Fáb. Artef. Texteis	PPb	8.790	0,70	6.153,00	0,13
1.2.	Artex SA. Fáb. Artef. Texteis	OP	326	0,70	228,20	0,00
1.2.	Cia. Textil Karsten	PP	37.500	1,00	37.500,00	0,78
1.2.	Cia. Indl. Schlosser	PP	147.348	1,00	147.348,00	3,06
1.2.	Cia. Indl. Schlosser	OP	17.497	1,00	17.497,00	0,37
1.2.	Cia. Vinícola Riograndense	PP	12.980	1,00	12.980,00	0,27
1.2.	Ferro Brasileiro SA	OP	4.246	1,39	5.901,94	0,12
					264.391,84	5,49
2.1.	Fundição Tupy SA	OP	175.776	1,24	217.962,24	4,53
2.1.	Empresa Industrial Garcia	PPa	21.782	0,55	11.980,10	0,25
2.1.	Empresa Industrial Garcia	PPb	16.845	0,45	7.580,25	0,16
2.1.	Empresa Industrial Garcia	OP	1.137	0,55	625,35	0,01
2.1.	Inds. Textil Cia. Hering	PPa	69.339	1,08	74.886,12	1,55
2.1.	Inds. Textil Cia. Hering	PPb	340	1,23	418,20	0,01
2.1.	Inds. Hering	OP	26.000	0,98	25.480,00	0,53
2.1.	Kelson's	PP	5.000	1,12	5.600,00	0,12
2.1.	Met. Abramo Eberle	PP	6.250	1,40	8.750,00	0,18
2.1.	Móveis Cimo SA	PPa	79.476	0,85	67.554,60	1,40
2.1.	Móveis Cimo SA	PPb	21.965	0,85	18.670,25	0,39
2.1.	Móveis Cimo SA	OP	1.465	0,88	1.289,20	0,03
2.1.	Refrigeração Paraná	OP	9.553	1,20	11.463,60	0,24
2.1.	Refrigeração Paraná	PP	2.622	1,90	4.981,80	0,10
2.1.	Sifco do Brasil SA	PP	8.250	1,73	14.272,50	0,30
2.1.	Sifco do Brasil SA	OP	16.500	1,60	26.400,00	0,55
2.1.	Sid. Riograndense	PP	100.351	2,35	235.824,85	4,90
2.1.	Sid. Riograndense	OP	9.425	1,92	18.096,00	0,38
2.1.	Springer Refrigeração	PP	48.021	1,15	55.224,15	1,15
2.1.	Concisa	OP	14.000	1,21	16.940,00	0,35
2.1.	Concisa	PP	14.000	1,22	17.080,00	0,35
2.1.	Confro	PPb	10.000	1,35	13.500,00	0,28
2.1.	Duratel	PP	16.161	1,45	23.433,45	0,49
2.1.	Ferragens e Lam. Brasil	PP	4.000	0,98	3.920,00	0,08
2.1.	Fab. Nacional de Vagões	PPa	20.000	1,77	35.400,00	0,73
2.1.	Manah SA	PP	22.000	1,39	30.580,00	0,63
2.1.	Fertiplan	PP	5.000	1,45	7.250,00	0,15
2.1.	Metal Leve	PP	44.375	4,41	195.693,75	4,07
2.1.	Pirelli	OP	62.820	1,25	78.525,00	1,63
2.1.	Consul	OP	20.000	2,30	46.000,00	0,96
2.1.	Consul	PPb	40.000	2,24	89.600,00	1,86
2.1.	Technos Relógios SA	OP	14.400	3,10	44.640,00	0,93
2.1.	Benzenex SA	PP	35.000	1,27	44.450,00	0,92
2.1.	Cia. Cacique Café Solúvel	OP	36.732	0,90	33.058,80	0,69
2.1.	Cia. Cacique Café Solúvel	PP	70.740	0,94	66.495,60	1,38
2.1.	Fundição Tupy SA	PP	54.168	1,39	75.293,52	1,56
					1.628.919,38	33,84
2.2.	Açúcar União	PP	8.093	1,05	8.497,65	0,18
2.2.	Artex	PPb	14.937	0,70	10.455,90	0,22
2.2.	Artex	OP	6.025	0,70	4.217,50	0,09
2.2.	Artex	PPa	53.694	0,70	37.585,80	0,78
2.2.	Arno SA	PP	33.800	1,68	56.784,00	1,18
2.2.	Alpargatas	OP	70.630	1,63	115.126,90	2,39
2.2.	Alpargatas	PP	23.188	1,35	31.303,80	0,65
2.2.	Aços Villares	PPb	68.188	1,45	98.872,60	2,05
2.2.	Aços Villares	PPa	20.379	1,20	24.454,80	0,51
2.2.	Brahma	PP	46.819	1,89	88.487,91	1,84
2.2.	Cia. Bras. de Roupas	PN	22.887	1,30	29.753,10	0,62
2.2.	Cia. Bras. de Roupas	ON	16.706	0,85	14.200,10	0,29
2.2.	Cia. Indl. Schlosser	PP	66.702	1,00	66.702,00	1,39
2.2.	Cia. Indl. Schlosser	OP	15.833	1,00	15.833,00	0,33
2.2.	Cia. Vinícola Riograndense	PP	52.800	1,00	52.800,00	1,10
2.2.	Cia. Vinícola Riograndense	OP	11.000	1,00	11.000,00	0,23
2.2.	Cia. Wetzel Industrial	PPb	8.628	1,56	13.459,68	0,28
2.2.	Cia. Wetzel Industrial	OP	506	1,61	814,66	0,02
2.2.	Cimento Itáú	PP	6.000	0,85	5.100,00	0,11
2.2.	Copas Fertilizantes	OP	7.000	1,40	9.800,00	0,20
2.2.	Ericsson	OP	37.550	3,37	126.543,50	2,63
2.2.	Estrela	PP	12.149	1,00	12.149,00	0,24
2.2.	Ferro Brasileiro SA	OP	39.698	1,39	55.180,22	1,15
2.2.	Inds. Villares	PPb	43.491	1,70	73.934,70	1,54
2.2.	Inds. Villares	PPa	92	2,85	262,20	0,01
2.2.	Lojas Americanas	OP	37.499	2,75	103.122,25	2,14
2.2.	Metalúrgica Gerdau	OP	10.641	2,10	11.705,10	0,24
2.2.	Metalúrgica Gerdau	PP	46.428	2,30	106.784,40	2,22
2.2.	Mesbla SA	OP	90.975	1,00	90.975,00	1,89
2.2.	Mesbla SA	PP	61.700	1,05	64.785,00	1,34
2.2.	Met. La Fonte	OP	5.000	1,00	5.000,00	0,10
2.2.	Met. Timboense	PN	66.125	1,10	72.737,50	1,51

TRIBUNAL DE JUSTIÇA

DIRETORIA DE DOCUMENTAÇÃO E PUBLICAÇÕES

DECISÕES DA PRIMEIRA CÂMARA CIVIL em 06.06.74.

APELAÇÕES CÍVEIS

No. 9.389 - FLORIANÓPOLIS - Aptes. Dr. Juiz de Direito da Vara dos Feitos da Fazenda Pública e Acidentes do Trabalho, *ex-officio* e o Estado de Santa Catarina. Apdos. Maura Pereira Viana da Luz e outros. Rel. Des. Alves Pedrosa - "Submeteram o julgamento da questão Constitucional ao Egrégio Tribunal Pleno. Unânime".

No. 9.573 - SÃO JOAQUIM - Apte. Orlando Souza Pagani. Apda. Alcira Neiva Antunes de Souza. Rel. Des. Alves Pedrosa - "Negaram provimento. Unânime".

No. 9.821 - ORLEANS - (Acidente do Trabalho), Aptes. Dr. Juiz de Direito, *ex-officio* e o LN.P.S. Apdo. Neri de Souza. Rel. Des. May Filho - "Negaram provimento a ambos os recursos. Unânime". Acórdão publicado na sessão.

No. 9.657 - PONTE SERRADA - Apte. Maria

Trindade Alves da Silva. Apda. Avelino Bragagnollo S.A. - Indústria e Comércio. Rel. Des. Ivo Sell - "Converteram o julgamento em diligência para ser cumprido o artigo 398 do Código de Processo Civil. Unânime".

No. 9.759 - SÃO JOÃO BATISTA - Apte. Indústria Reunidas de Fogos Rei Ltda. Apdo. José Tomaz Pontara. Rel. Des. Ivo Sell - "Negaram provimento. Unânime".

No. 9.816 - CHAPECÓ - Apte. José Lorenzetti. Apdo. Odácio dos Santos. Rel. Des. Ivo Sell - "Negaram provimento. Unânime".

No. 9.439 - TIMBO - Apte. Lauro Arcibal Possamai. Apdo. Márcio Luiz Scoz, assistido por sua mãe Elvira Scoz. Rel. Des. Ayres Gama - "Deram provimento em parte ao recurso para, determinar que os alimentos sejam pagos a partir da sentença. Unânime".

APELAÇÕES DE DESQUITE

No. 4.424 - LAGES - Apte. Dr. Juiz de Direito da 1a. Vara Cível, *ex-officio*. Apdos. Odelir Antunes Padilha e Malvina Antunes Netto. Rel. Des. Alves Pedrosa - "Negaram provimento. Unânime". Acórdão

publicado na sessão.

No. 4.446 - ORLEANS - Apte. Dr. Juiz de Direito, *ex-officio*. Apdos. Alvari Bussolo e Orandina Machado Bussolo. Rel. Des. Alves Pedrosa - "Negaram provimento. Unânime". Acórdão publicado na sessão.

AGRAVOS DE PETIÇÃO

No. 2.837 - LAGES - Agrte. Adão Pedro Alves de Jesus. Agrdo. Instituto Nacional de Previdência Social. Rel. Des. May Filho - "Negaram provimento a ambos os recursos. Unânime". Acórdão publicado na sessão.

No. 3.025 - XANXERE - Agrte. Ind. de Laminados Michelin Ltda. Agrda. Fazenda Pública do Estado de Santa Catarina. Rel. Des. May Filho - "Deram provimento em parte para, reduzir a condenação a Cr\$ 9.779,00 mantida no mais a sentença. Unânime". Acórdão publicado na sessão.

No. 3.333 - FLORIANÓPOLIS - Agrte. Edésio Waterkemper. Agrdos. Ebert e Alex Waterkemper, representados por sua mãe Eneida Maria Hacker. Rel. Des. Ayres Gama - "Negaram provimento. Unânime".

Zenon Vitor Bonnassis Filho
Diretor.

TRIBUNAL DE JUSTIÇA

DIRETORIA DE DOCUMENTAÇÃO E PUBLICAÇÕES

DECISÕES DA SEGUNDA CÂMARA CIVIL em 07.06.74.

APELAÇÕES CÍVEIS

No. 9.314 - GUARAMIRIM - Apte. Bertholdo Arthur Lindner. Apda. Mari da Silva. Rel. Des. Cerqueira Cintra - "Negaram provimento. Unânime".

No. 9.608 - JOINVILLE - Apte. Diomar Mendes. Apda. Benta da Silva. Rel. Des. Rid Silva - "Negaram provimento. Unânime".

No. 9.695 - SANTA CECÍLIA - Apte. Theodoro Granemann. Apdos. Durvalino Furtado e outros. Rel. Des. Rid Silva - "Negaram provimento. Unânime".

Zenon Vitor Bonnassis Filho
Diretor

Construa sua "CASA DE PRAIA" com madeiras e materiais de construção de

PHILIPPI & CIA.
a casa do construtor

Centro - Estreito e Balneário Camboriú
Fones: 6520 - 6368

LETRAS IMOBILIÁRIAS E CADERNETAS DE POUPANÇA, TERÃO GRANDE REAJUSTE NO PROXIMO TRIMESTRE

O Índice de correção monetária para o mês de julho será de 8,980, o que representa um valor de Cr\$89,80 para as Obrigações REajustáveis do Tesouro Nacional, contra Cr\$ 86,51 para junho. A correção monetária nos primeiros sete meses deste ano será de 13,57%, contra 8,18% em 1973. A correção observada para todo o ano de 1973 foi de 12,84%.

O forte aumento no índice de correção monetária é explicado pela elevação da inflação e do reajuste a níveis reais do índice de preços por atacado, disponibilidade interna, sobre o qual é calculada a correção monetária. Os novos índices afetarão todo o sistema financeiro, inclusive o Sistema Financeiro da Habitação.

REPERCUSSÕES

O SFH considera a UPC (Unidade Padrão de Capital) como a base do reajuste das prestações dos mutuários que optaram pelo sistema de amortização constante. A UPC, que tem valor idêntico à da ORTN, varia no início de cada trimestre civil. Os possuidores de letras imobiliárias e cadernetas de poupança terão suas aplicações reajustadas em 7,25% entre abril e julho.

Nos sete primeiros meses do ano as cadernetas de poupança terão rendido a seus tomadores juros de 6% ao ano mais correção monetária de 11,39%. Esta correção será também aplicada sobre o saldo devedor dos mutuários do BNH que optaram pelo sistema de amortização constante.

Os bancos comerciais terão a parcela dos seus depósitos compulsórios remunerada em ORTN (55%) reajustada em 3,80% no mês de julho.

TAXAS DE JUROS

A recente redução dos juros das ORTN foi uma maneira que as autoridades monetárias encontraram para induzir menor elevação nas taxas dos demais títulos de renda fixa. A incerteza quanto à inflação tem trazido algumas dúvidas aos aplicadores, já que algumas projeções indicam que o ganho real dos títulos com a correção monetária será maior que os de renda fixa.

Os títulos estaduais, por exemplo, estão proporcionando juros reais superiores aos papéis privados de renda fixa, o que explica a dificuldade de colocação destes papéis. Para contornar este problema o Banco Central tem recomprado Letras do Tesouro Nacional do sistema financeiro.

BRDE: FINANCIAMENTO CERTO EM TEMPO DE RECONSTRUÇÃO

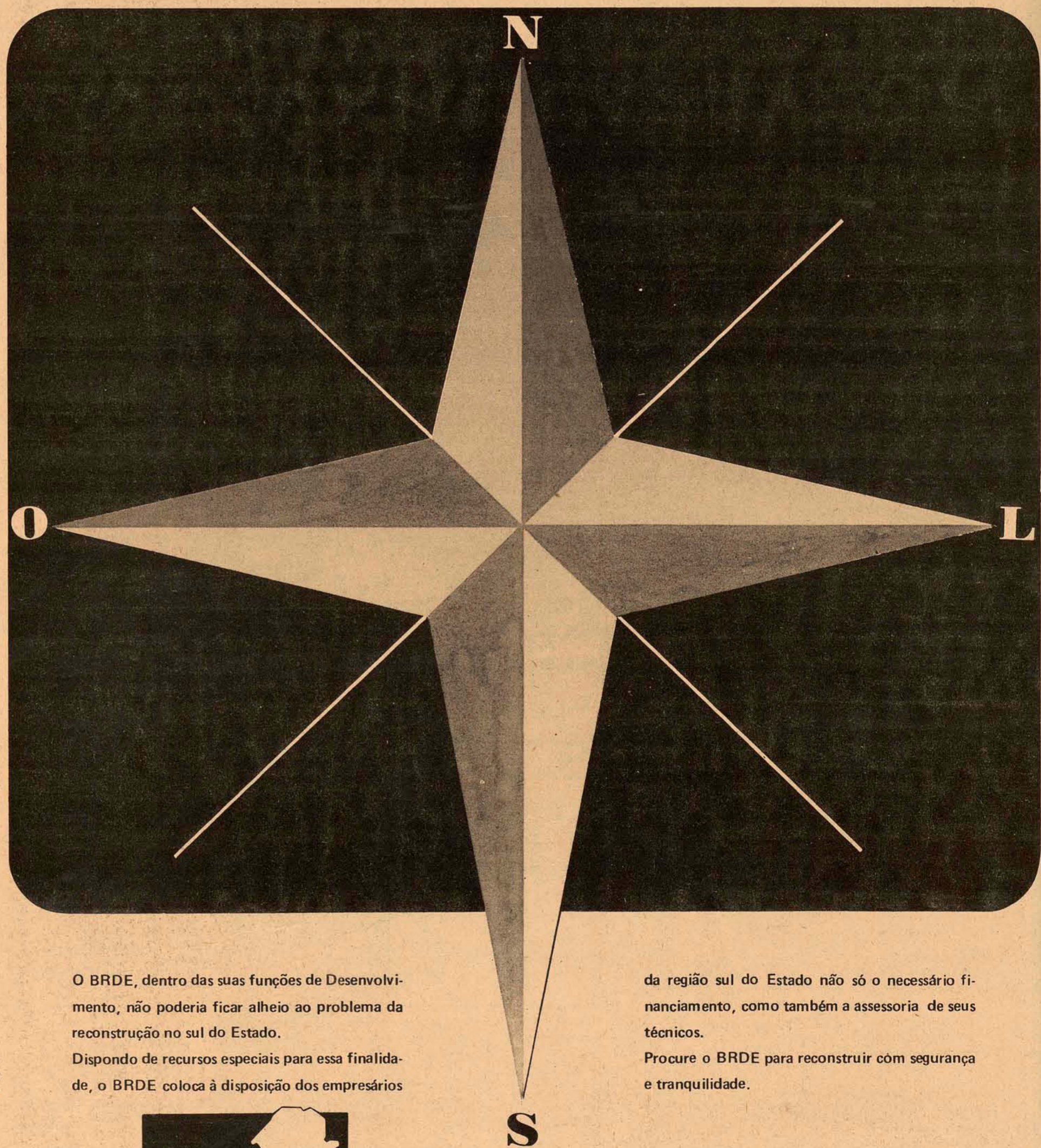

O BRDE, dentro das suas funções de Desenvolvimento, não poderia ficar alheio ao problema da reconstrução no sul do Estado.

Dispondo de recursos especiais para essa finalidade, o BRDE coloca à disposição dos empresários

da região sul do Estado não só o necessário financiamento, como também a assessoria de seus técnicos.

Procure o BRDE para reconstruir com segurança e tranquilidade.



BANCO REGIONAL DE DESENVOLVIMENTO DO EXTREMO SUL

RUA FELIPE SCHMIDT, 37 - FLORIANÓPOLIS - SC.

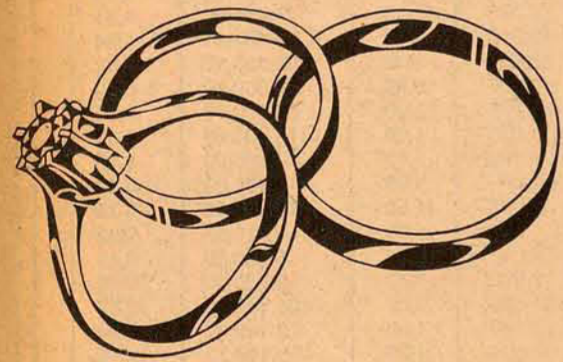

Venha conhecer os mais modernos conjuntos *triset* que combinam o par de alianças tradicionais com um anel de diamante. Queremos que você conheça a variedade de nossa coleção. E os nossos preços.

Um diamante é para sempre.

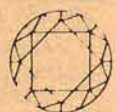

ROBERTO MÜLLER
JOALHERIA

A. GONZAGA EM EXPANSÃO



A simpatia e eficiência do corpo de funcionários.

Dentro dos novos objetivos expansionistas, como empresa de capital aberto, A. Gonzaga S/A - Engenharia e Incorporações Imobiliárias, abriu seus escritórios em São Paulo.

Na semana última, aquela empresa recebeu em coquetel seus fornecedores de insumos básicos, diretores de entidades financeiras e empresas de assessoria e a imprensa, para comemorar o evento.

Para atingir as áreas setoriais de interesse da empresa dentro das metas de exploração de novos mercados, os fornecedores serão atendidos à rua Albion no. 90, na Lapa pelo fone 256-5078.

Os assuntos financeiros, de marketing e assessoria, serão atendidos na magnífica loja 7 da av. São Luiz no. 140.

A dinâmica empresarial adotada pela Diretoria daquela empresa visa integrá-la dentro dos grandes complexos de construção civil brasileira.



Da. Maria Lúcia gerente da Sucursal, ladeada dos Srs. Celito Coelho e Comdte. Armando Luiz Gonzaga, Diretores de A. Gonzaga.

A. GONZAGA



A. GONZAGA S.A.

MERCADO IMOBILIÁRIO

CRCI
Nº 1

A. GONZAGA

11a. Região

VENDE-SE NA ILHA RESIDENCIAS E APARTAMENTOS

LAGOINHA - PONTA DAS CANAS - Linda casa de veraneio com área de 190,00m², situada em terreno de 14,00m de frente por 60,00m de fundos, tendo 3 quartos, living, dois banheiros, cozinha e garagem para dois carros. Churrasqueira com galpão. Pomar. De frente para o mar. Com todos os móveis.

Ampla sala de esquina, no **CENTRO EXECUTIVO MIGUEL DAUX**, com 62,70m², com divisões e telefone. Ótimo preço.

AVENIDA RUBENS DE ARRUDA RAMOS - O fino do apartamento contendo 4 dormitórios, living, 2 banheiros, cozinha, dependência de empregada, área de serviço, armários embutidos, carpetado. Servido por 2 elevadores. E mais: **OCUPA TODO O ANDAR. ÁREA: 225,00m²**. Garagem para 3 carros. Parte financiada.

SOLAR DONA MARTHA - RUA ESTEVES JUNIOR: Lindo apartamento contendo 3 dormitórios, living, banheiro social, cozinha, área de serviço e dependência de empregada.

RUA ANGELO LA PORTA - DUAS CASAS DE MADEIRA EM PERFEITAS CONDIÇÕES, EDIFICADAS EM TERRENO DE 10,00x30,00m. LINDA VISTA PANORÂMICA. PREÇO Cr\$ 15.000,00

CENTRO - Linda casa de alvenaria contendo 4 quartos, living, sala de jantar, 3 banheiros, 2 cozinhas e garagem. Pode ser financiada.

JARDIM SANTA MÔNICA - TRINDADE - Boa casa de alvenaria com área de 110,00m², tendo 3 dormitórios, amplo living, copa-cozinha, banheiro e garagem. Lote de 12,00x30,00m. Entrada: Cr\$ 30.000,00 e 85.000,00 a transferir pela PROVÍNCIA.-

CANASVIEIRAS - RUA DOS EUCLIPOTOS - Boa casa de madeira, medindo 11,00mx12,00m e mais um anexo de 30,00m², com 3 quartos, banheiro, cozinha, sala de jantar, varandão. Terreno de 16,00x30,00. **COM TODOS OS MÓVEIS**; terreno arborizado e ajardinado. Cr\$ 110.000,00.

Rua Arcipreste Paiva, 11

EDIFÍCIO BRIGADEIRO FAGUNDES - PRAÇA PIO XII - apartamento com linda vista panorâmica, contendo 3 dormitórios, living, banheiro, cozinha, área de serviço e dependência de empregada. Armários embutidos. Acarpetado. Pode ser financiado.

SAMBAQUI

Casa de alvenaria com 3 quartos, sala, cozinha, com 6,50m de frente por 9,50m de fundos - 61,75m². Terreno de 9,50 x 60,00m - 570,00m². Com todos os móveis. **PREÇO: 45.000,00**

RUA LAURO LINHARES TRINDADE

Casa mista, 3 quartos, sala, copa-cozinha, banheiro, área de serviço e garagem. 84,00m². Terreno de 1,024,00m². Várias árvores frutíferas. Cr\$ 90.000,00.

CASAS DE PRAIA

PRAIA DOS INGLESES - Casa de madeira em acabamento em terreno de 12,00m de frente por 35,00m de fundos, ao lado do Grupo Escolar. Cr\$ 30.000,00 sendo Cr\$ 15.000,00 de entrada e o restante financiado a curto prazo.

Linda casa no Canto da Lagoa, bem situada, com 2 quartos sala, cozinha, banheiro, garagem, etc. Terreno grande com frente para a Lagoa. Trapiche. Cr\$ 80.000,00 com pequena facilidade.

PRAIA DE FÓRA

Lindo apartamento contendo 4 dormitórios, amplo living, dois banheiros, cozinha ultra moderna, dependência completa de empregada, área de serviço, vários armários embutidos, garagem. Área: 165,00m².

VENDE-SE NO CONTINENTE

COQUEIROS - JARDIM ITAGUAÇU: Boa casa de alvenaria, muito bem localizada, tendo 3 dormitórios, sala de estar, sala de jantar, copa, cozinha, área de serviço, despensa, banheiro colorido, dependência completa de empregada, garagem. Área 171,00m².

Linda residência à Praia do Meio em Coqueiros, contendo 3 dormitórios, 2 salas de estar, living, 2 banheiros, jardim interno, dependência completa de empregada, 1 escritório, cozinha, área de serviço, garagem para 2 carros. Toda murada. Armários embutidos. Acarpetada. Área: 200,00m². Terreno de 360,00m².

RUA FRANCISCO MACHADO DE SOUZA - ESTREITO - Casa de alvenaria, tendo 3 dormitórios, sala de jantar, sala de estar, cozinha e banheiro. Pode ser financiada. Cr\$ 95.000,00

RUA PASCOAL SIMONE - COQUEIROS EDIFÍCIO PRAIA DA SAUDADE - tendo 2 quartos, amplo living, cozinha, banheiro, área de serviço, dependência de empregada e garagem. Cr\$ 80.000,00.-

ESTREITO - Casa de alvenaria, com garagem, tendo 3 quartos, copa-cozinha, banheiro com azulejos coloridos, living, e depósito. Linda vista para a baía Sul. Cr\$ 100.000,00 financiada.

JARDIM ATLÂNTICO - Casa de alvenaria com 2 dormitórios, living, banheiro e cozinha com azulejos em relevo até o teto, abrigo para carro, ampla área para churrasqueira. Dependência completa de empregada, depósito, etc., em terreno de 12,00 x 30,00m. Parte financiada pela Província.

COQUEIROS

Linda casa com acabamento de luxo, 2 pavimentos, área de 334,00m², frente para a praia. Térreo: Sala de Jantar, living, escritório, vestíbulo, lavabo, cozinha com armários, garagem, despensa e banheiro. Dependência de empregada e área de serviço. Parte superior: - 4 quartos, suite, banheiro, hall, terraço (paviflex) armários embutidos. **Rua Arcipreste Paiva, 11**

VENDE-SE TERRENOS

Rua João de Deus Machado. DOIS ÓTIMOS LOTES BEM SITUADOS, POR Cr\$ 45.000,00. com área de 505,75m². Pode ser vendido 1 lote separado, por Cr\$ 25.000,00.

RUA SANTO ANTÔNIO - BARREIROS - TERRENO COM ÁREA DE 395,00m². Preço: Cr\$ 9.000,00

RUA PROF. ENOÉ SCHUTEL - TRINDADE - Terreno medindo 12,00m de frente por 20,00m de fundos. Negócio urgente. Cr\$ 12.000,00.

RUA SÃO VICENTE DE PAULA - AGRONÔMICA - Terreno com área de 108,00m² por ótimo preço.

JOSÉ MENDES - RUA SÃO JUDAS TADEU, AO LADO DA FÁBRICA DE COCA-COLA, UM ÓTIMO TERRENO DE 10,00m DE FRENTE POR 27,00m DE FUNDOS, COM BENFEITORIAS DE ARRIMO E ENTRADA PARA VEÍCULOS. Cr\$ 32.000,00 COM PEQUENA FACILIDADE DE PAGAMENTO.

RUA OTTO JÚLIO MALINA - BARREIROS - Lindo terreno com 14,00m de frente por 30,00m de fundos, em frente ao Grupo Es^o clar. Cr\$ 11.000,00

PONTA DAS CANAS

CACHOEIRA DO BOM JESUS TERRENO COM ÁREA APROXIMADA DE 61.000,00m². **PREÇO: Cr\$ 80.000,00 (OITENTA MIL CRUZEIROS)**

JARDIM STA. MÔNICA - TRINDADE: LOTE DE 12,00mx30,00 NA QUADRA, 5. PLANO, ÓTIMO PREÇO.

RUA CAMPOLINO ALVES - CAPOEIRAS - Terreno situado na Servidão após o Grupo Escolar, medindo 20,00m de frente por 19,40m de fundos, com área de 388,00m². **PREÇO: Cr\$ 22.000,00.**

CANASVIEIRAS - LOTEAMENTO DA NOVA: Lote de 14,00m de frente por 30,00m de fundos por apenas Cr\$ 15.000,00.

Rua Arcipreste Paiva, 11

PROCURA-SE CASAS

Na Ilha - Nas mediações da Avenida Mauro Ramos, Hercílio Luz, ruas Bocaiuva, Almirante Lamego, Duarte Schutel e adjacências. Com 3 quartos, dependência empregada e garagem, até Cr\$ 200.000,00 Com 2 quartos, dep. empregada e garagem até Cr\$ 150.000,00 Com 2 quartos, dep. empregada até Cr\$ 100.000,00

Nos Bairros - Agronômica, Trindade e S. dos Limões. Com 2 e 3 quartos, dep. empregada e de preferência com garagem.

No centro, nos Bairros de Trindade, Agronômica, imediações da Av. Mauro Ramos, com 2 e 3 quartos, de preferência c/ garagem.

BAIROS COQUEIROS E TRINDADE: Casas de alvenaria com 3 e 4 quartos, com garagem. Apartamentos com 2,3 e 4 quartos, com garagem. Terrenos tendo no mínimo 12 metros de frente.

OFERTA ESPECIAL

Lindo apartamento com área de 144,00m², tendo 3 dormitórios, sala de jantar e estar, cozinha, banheiro social com azulejos coloridos até o teto, box de acrílico, vários armários embutidos. Forração, cozinha com armários de fórmica. Cortinas. Dependência de empregada e área de serviço GÁRAGEM.

PLANTÃO PERMANENTE
DE 2a. A SÁBADO, DAS 8:00 ÀS 22:00 HORAS.

A. GONZAGA

A. GONZAGA

A. GONZAGA

A. GONZAGA

A. GONZAGA

A. GONZAGA

Amari
VOLKSWAGEN

COMÉRCIO DE AUTOMÓVEIS

VOLKS:

Fuscão - Ocre	OK
Brasília - Branco Everest	OK
Fuscão - Verde	OK
Fuscão - Branco Lotus	1973
Fuscão - Amarelo Texas	1973
Brasília - Verde	1973
Fuscão - Amarelo Colonial	1972
Fuscão - Branco Lotus	1972
Fuscão - Laranja Granada	1971
Fuscão - Vermelho	1971
Variant - Azul Diamante	1972
Variant - Branco Lotus	1970
TL - Branco Lotus	1971
FORD	
Maverick - Branco	OK
Corcel Cupê - Branco Nevasca	1972
Corcel Cupê - Marron Canela	1972
Corcel Cupê - Vermelho Calipso	1971
Corcel Cupê - Marron Canela	1969
Corcel 4 portas - Cinza c/preto	1969

POSSUÍMOS CARROS ZERO QUILOMETRO DE QUALQUER MARCA
R. Gal. Gaspar Dutra, 90 - Estreito
Fones: 6628 - 6632 - 6312
Florianópolis.

BEIRA MAR
COMERCIAL BEIRA MAR VEÍCULOS E REPRESENTAÇÕES LTDA

Av. Rubens de Arruda Ramos, (Beira Mar Norte), 210
FONE - 43-77
Financiar é fácil! Venha falar conosco.

Volks 1300 Amarelo	1973
Volks 1500 azul pavão	1972
Volks 1300 verde	1972
Variant azul diamante	1971
Kombi 1300 bege	1969
Volks 1300 azul real	1967

Pagamos à vista o melhor preço pelo seu carro usado.

NOSSO OBJETIVO É SERVIR BEM

GATÃO AUTOMOVEIS
Francisco Tolentino, 13 - Fone 29-80

CHEVETTE BRANCO	OK
OPALA CUPÊ ROSA	1974
1500 AZUL PAVÃO	1972
1300 VERMELHO	1968
1200 CINZA	1966

JENDIROBA
AUTOMÓVEIS LTDA.
R. Salimha Marinho Esq. de João Pinto
FONES: 4673 - 2952

OPALA VÁRIAS CORES	1974
DODGE 1.800 VÁRIAS CORES	1974
Galaxie Landau Ok cor Ouro Libra Met. T/Vinil Bege	1974
JEEP	1973
DODGE CHARGER	1972
CORCEL	1971
TL 1.600	1971
VOLKS	1971
CHEVROLET CAMARO	1968

LANCHA FIBRA DE VIDRO VÁRIOS MODELOS
NÃO FECHAMOS PARA ALMOÇO
COMÉRCIO DE AUTOMÓVEIS, BARCOS
Financiamentos até 36 meses

C. RAMOS S.A.
COMÉRCIO E AGÊNCIAS
Revendedor Autoriza do Volkswagen
Rua: Cel. Pedro Demoro no. 1466
FONES: Dep. Vendas: 6381
Peças: 6244
Oficina: 6585
Administração: 2250

VEÍCULOS USADOS

TIPO:	COR:	ANO:
TL - Vermelho		1970
1.300 - Azul Diamante		1970
Variant - Vermelha		1971
TL 4 - Vermelho		1972
1.500 - Azul		1973

Dispomos de motores 1300, 1500 e 1600, novos ou reconicionados à base de troca.

MERCEDES 72
Vende-se um automóvel marca Mercedes ano 1972, em ótimo estado de conservação, super equipado.
Tratar à rua Santos Saraiva, 76, das 16 às 20 horas.

CORCEL 1973
Vendo Standard duas portas, branco, em ótimo estado de conservação. À vista Cr\$ 23.000,00. Tratar com Fernando pelo fone 2118.

FUSCÃO 71
Vende-se jóia. Qualquer prova. Rua dos Ilhéus, Ed. Alcion, apto. 902.

Dra. MIRIAM K. TAVARES DA CUNHA MÊL
Especialista em Ginecologia e Obstetria.
Residência de dois anos no Instituto de Ginecologia U.F.R.J.
Consultório: Casa de Saúde São Sebastião de 2a. a 6a. das 16 às 18 horas.
Fones: Consultório 3153 - Residência 3263

MÉDICOS
Dr. JORGE LUIZ JORGE
GASTROENTEROLOGIA
Curso de especialização na Santa Casa de Misericórdia do Rio de Janeiro - GB.

Dr. LUIZ LUPI
PSIQUIATRIA
Curso de especialização na ABMM - Rio de Janeiro - GB.
Consultório: Rua Deodoro no. 22 - sala 33 - diariamente das 14 às 19 horas.

DERMATOLOGISTA
Dra. Maria Carmem de S. Santos Berber
Doenças na pele, couro cabeludo e unhas
Limpeza de pele, depilação
Consultas no período da tarde
Consultório: Rua Deodoro, 15 - s/202 - Fone 4138 - Florianópolis.

GINECOLOGIA - OBSTETRÍCIA
DR. SAVAS APOSTOLO PITSICA
Assistente Estrangeiro da Faculdade de Medicina da Universidade de Paris.
Ed. Ceisa - Conj. 401
Rua Felipe Schmidt, Esq. Jerônimo Coelho - Telefone (Res) 22-11.

MÉDICOS
Dr. FELIPE FELICIO
PROCTOLOGIA
Estágio de 3 anos no Hospital de Ipanema da Guanabara

Dr. UTHMAR BAUER
PNEUMOLOGIA
Consultório: Rua Felipe Schmidt, 27
Ed. Dias Velho - 7o. andar - sala 714.
Hora marcada no local das 14,30 às 18,30 horas.

Dra. MOEMA DESJARDINS
Ginecologista e Obstetra
Consultas das 15 às 19 horas, no Edifício CEISA, rua Jerônimo Coelho, 14, esquina Felipe Schmidt, 8o. andar, Conjuntos 801 e 802 - fone 3683 - Florianópolis

PSICOLOGA
Dra. Vera Lucia Rocha
DIAGNÓSTICO PSICOLÓGICO DE CRIANÇAS E ADULTOS
ORIENTAÇÃO VOCACIONAL
SELEÇÃO PROFISSIONAL PARA FIRMAS.
Consultório - Rua Deodoro, 15
sala 202 Fone 4138 - Florianópolis, SC

CECRISA-CERÂMICA CRICIUMA S/A
CGC-MF. 83.647.289/001
ASSEMBLÉIA GERAL EXTRAORDINÁRIA
EDITAL DE CONVOCAÇÃO
Ficam convidados os senhores acionistas, a se reunirem em assembleia geral extraordinária, no dia 22 de junho de 1974, na sede social, no Km 1 do acesso norte a BR-101 - Bairro Próspera, Criciúma SC, às 9 horas, afim de deliberarem sobre a seguinte

ORDEM DO DIA:
1o.) Homologação do aumento de capital, por subscrição de Cr\$ 22.502.720,00 para Cr\$ 23.000.000,00, em ações ordinárias, aprovado pela assembleia geral de 18 de maio de 1974;
2o.) assuntos diversos de interesse social.
Criciúma, 1o. de junho de 1974.
Dr. Manoel Dilor de Freitas
- Diretor Comercial -

SINDICATO DOS EMPREGADOS EM EMPRESAS DE RADIODIFUSÃO E TELEVISÃO DO ESTADO DE SANTA CATARINA
EDITAL DE CONVOCAÇÃO
O SINDICATO DOS EMPREGADOS EM EMPRESAS DE RADIODIFUSÃO E TELEVISÃO DO ESTADO DE SANTA CATARINA, convoca seus associados no pleno gozo de seus direitos sociais a se reunirem em ASSEMBLÉIA GERAL ORDINÁRIA a ser realizada na sede social à Rua Deodoro, 22, "Edifício Dahl" - 4o. andar - Sala 41, no dia 14 (quatorze), às 18 (dezoito) horas, em primeira chamada, e, na eventual falta de quorum, às 19 (dezenove) horas, em segunda e última convocação com qualquer número de associados presentes, para deliberarem sobre a seguinte

ORDEM DO DIA
a) - apreciação, discussão e votação por escrutínio secreto do Relatório da Diretoria sobre as atividades do exercício de 1973 e os respectivos Balanço Financeiro e Patrimonial Comparado, suas peças complementares e o Parecer do Conselho Fiscal.
b) - apreciação, discussão e votação por escrutínio secreto, da Previsão Orçamentária para o exercício de 1975 e respectivo Parecer do Conselho Fiscal.
c) - apreciação, discussão e votação por escrutínio secreto, da Retificação e Suplementação da Previsão Orçamentária para o exercício de 1974 e respectivo Parecer do Conselho Fiscal.
Florianópolis, 7 de junho de 1974.
(a) OSMAR AIRES TEIXEIRA
Presidente.

CERTIFICADO EXTRAVIADO
Foi perdido o Certificado de Propriedade do veículo marca Volkswagen, placas AB-5441, motor no. BH-122.257, chassis BS-002.845, pertencente a Copiadora Catarinense Ltda.

CERTIFICADO EXTRAVIADO
Foi extraviado o certificado de propriedade do carro Volkswagen placa AB-5434 amarelo cajú, de propriedade do sr. Pedro Altino da Silva - Fpolis.

PRÉDIO - ALUGA-SE
Aluga-se um prédio sito a rua Antônio Luz no. 185, nesta Capital. Tratar com o Sr. José de Brito Andrade à rua Felipe Schmidt 37 - 5o. andar horário comercial.

Apto. Chácara da Espanha
Com 3 quartos/banheiro Social/Banheiro Privativo/ Copa-Cozinha/Dependências de empregada/Área Serviço/Sala Living/ Garagem/. Acabamento de primeira-Cortinas plásticas-pastilhas externa. Entrega em Agosto. No primeiro/segundo/terceiro andar.
Tratar Ed. Dias Velho-sala 16-fone:4403.

SINGER SEWING MACHINE COMPANY
necessita de:
VENDEDORES
Com bastante comunicabilidade, boa apresentação para a venda de nossos produtos. Garantimos treinamento remunerado e ótimo ambiente de trabalho, além de possibilidades de ganhos bastante compensador. Exige-se referências e os interessados queiram tratar à Rua Felipe Schmidt, 34 no horário comercial.

ARTEC comércio e importação de materiais de desenho e engenharia Ltda.
Com seu estoque sempre em dia, para atender seus clientes e amigos dispoendo de materiais para, Engenheiros, Arquitetos, Desenhistas, Topografos, Artistas, Propaganda em Geral.
Representante exclusivo dos produtos "KERN".
Trabalhamos com Cópia Heliográficas na hora. Faça-nos uma visita, sem compromisso.
Rua Tte. Silveira, 66 - Fone 47-14
ACEITAMOS PEDIDOS DE TODO ESTADO.

CORRETORES (AS)
Elementos de boa aparência e dinamismo, para venda previdenciária. Ótimas comissões, possibilidades de chefia, ampla publicidade.
Entrevistas: Ed. Ceisa - Jerônimo Coelho, 14 - s/504 (17 às 19 horas) sr. Fernandes.

TEMOS VAGAS PARA VIGILANTES E VIGIAS
SALARIO Cr\$ 460,00
Os interessados deverão dirigir-se à rua Liberato Bittencourt, 221 - Estreito com Sr. Adão.

ECONOMIZE 20% NA GASOLINA
APLIQUE O DISPOSITIVO ECONÔMICO NO SEU CARRO POR APENAS CR\$ 50,00 VOLKS

MECANICA CARROS
LATARIA PINTURA TODOS

ONYKAR - Auto Serviços Gerais
Rua Santos Saraiva 1135 F-6226

ONY HOTEL C/ GARAGEM
QUARTOS APTOS

DIÁRIAS COM DESCONTOS ESPECIAIS

Rua Fúlvio Aducci 828 - fone 6226 - Estreito - Florianópolis

DESPACHANTE SONAGLIO - HERMINIO SONAGLIO & CIA. LTDA.
R. CEL. PEDRO DEMORO, 2157 - ESTREITO
AO LADO DO DETRAN
encaminhamos carteira de motorista, identidade, passaporte, regs. no DNER, imposto sindical, atestados, certidões, fotocópias, fotografias, seguros total, incêndio e obrigatório, plastificações, instruções teóricas, EMPLACAMENTOS, etc.
RAPIDEZ E EFICIÊNCIA.

MISSA DE 7º DIA
THEODORO DAL GRANDE BRUGGEMANN
Esposa, filha, genro, netos, bisneta, irmãs, cunhadas e sobrinhos, profundamente consternados com o falecimento de seu ente querido Theodoro Dal Grande Bruggemann, ocorrido no dia 3 de Junho último, nesta capital, agradecem as manifestações de pesar e convidam parentes, amigos e pessoas conhecidas para a MISSA DE 7o. DIA, que em intenção a alma, mandarão celebrar no dia 10 do corrente, segunda-feira, às 19 horas, na Capela do Colégio Catarinense, à Rua Esteves Junior.

EM FLORIANÓPOLIS
EM FLORIANÓPOLIS
- Se V/S, deseja vender, comprar, construir ou alugar seu imóvel então não há tempo a perder, procure a PREDIBENS.
- E tem mais: aceitamos casas, carros, apartamentos, terrenos, etc. etc.
- Vendemos uma verdadeira mansão (piscina), etc) à Rua Ernesto Stodieck (Bairro Stodieck)
- E para quem gosta de morar bem, vendemos uma excelente casa mobiliada em Bom Abrigo.
- Uma excelente casa em Coqueiros entrega em 45 dias
- Duas excelentes casas na Agrônoma entrega em 30 dias
- Apartamento no Edifício Arthur
- Um terreno no JARDIM ATLÂNTICO medindo 12 x 30
- APARTAMENTOS - um por andar, com piscina e conforto.
Você será conhecido apenas pelo ambiente que irá residir. Local privilegiado e CENTRAL.
- ATENÇÃO - Precisamos urgente para nossa clientela terrenos, casas e apartamentos prontos para vendas e aluguéis. Temos organização prática para venda de loteamentos e grande facilidade para vendas imediatas. Venha conversar conosco.

Predibens Imobiliária Ltda.
Rua dos Ilhéus - Ed. Aplub - s/85
Fones 4141, 3950 e 2481
Florianópolis

ADMINISTRADORA DE IMÓVEIS SÃO FRANCISCO LTDA.
Rua Deodoro, 11 - Fone 3795
CRECI - 252
IMÓVEIS PARA ALUGAR

ED. ALCION
Apto. Com 1 qto, sala, cozinha e banheiro.
ED. PRESIDENTE
Apto. com 2 qtos, sala, cozinha, banheiro, dependência de empregada.
ED. VILMA
ED. SOLAR DONA MARINÉS
2 aptos conjugados, com 3 qtos. salas, cozinha, 2 banheiros, dependências de empregada e garagem.
RUA JOE COLAÇO - TRINDADE
Com 3 qtos, sala, cozinha e banheiro
SALAS
AV. OSMAR CUNHA - 18
Sala Térrea - 30 m2.
RUA CONSELHEIRO MAFRA, 143
Ponto Comercial - Térreo
PRAÇA XV ESQ. FELIPE SCHMIDT
Em cima do Banco Auxiliar de São Paulo.
Duas salas, 1o. e 2o. andares, 150 m2 - cada.

Brognoli Imóveis Ltda.
VENDE E ALUGA EM QUALQUER PONTO DA CIDADE

VENDE

016 - Casa de Alvenaria c/144m2 - Trav. Elesbão Pinto da Luz - 5 qtos - 2 salas - 2 banh. - copa - cozinha - garage p/3 carros. Cr\$ 130.000,00
021 - Casa Alvenaria c/2 pav. - parte inf. 1 qto - sal e banh. Pav. Sup. 4 qtos - sala - copa - coz - banh. garage - Rua Duarte Schutel no. 86.
015 - Casa de Alvenaria c/77,30m2 - Rua Olavo Bilac - 3 qtos - sala - sala jantar - living - copa - cozinha - ban. dispensa e mais uma constr. fundos medindo 29x5m - Cr\$ 120.000,00
02 - Casa de madeira c/61,72m2 - Rua Marcelino Simas - 3 qtos - sala - coz - banh - área serviço, entrada para carro, Cr\$ 60.000,00
06 - Casa de Alvenaria, c/130m2 - Jardim Atlântico - 2 qtos - sala - jantar - living - copa - cozinha - banh. área serviço, hall - abrigo p/carro - Cr\$ 170.000,00
Casa Mixta - Rua Stos. Lostada, 17 - Coqueiros - 2 qtos - sala - coz - banh - amplo terreno. Cr\$ 30.000,00
Conjunto sala - cozinha - banheiro - Rua Felipe Schmidt - Ed. COMASA.
São José - Ótimo local para chácara - Cr\$ 50.000,00
LOTEAMENTO VILA CÉLIA - margens BR-101 - São José - Lotes a partir de Cr\$ 5.000,00
LOTEAMENTO SANTA INEZ - Barreiros - lotes a partir de Cr\$ 4.500,00

ALUGA

Casa de alvenaria - Jardim Sta. Mônica, quadra 30 - lotes 15-16 - 2 pavimentos, 5 qtos - 2 salas - copa - cozinha - 4 banh. garage, área serv. Cr\$ 1.400,00
Casa alvenaria - R. Ten. Joaquim Machado - 103 - c/2 salas, copa, cozinha - banheiro, área externa, área serviço - dispensa Cr\$ 1.000,00
Rua Serv. Biguá s/no. (Penúltima Casa) 3 qtos - sala - copa - coz. banh. Cr\$ 600,00
Casa de alvenaria - Loteamento SUL BRASIL - 2 quartos, living, sala jantar - cozinha, despensa, banheiro, dep. empregada completa, garage - MOBILIADA - Cr\$ 2.500,00
Ampla sala Comercial no ESTREITO - Rua Cel. Pedro Demoro no. 2.000 - ao lado da FARMÁCIA MEDICAL - Cr\$ 2.800,00
Rua: José Cândido da Silva no. 721 - CONTINENTE - SEDE PRÓPRIA COM ESTACIONAMENTO PARA CLIENTES.
Escritório Ilha - Rua Nunes Machado, no. 12 - conj. 3
FONES - 6462 - 6616 - CRECI 29
Florianópolis, 4 de junho de 1974

CASA VENDE-SE
Vende-se uma casa na Praia de Canasvieiras com a frente para o asfalto, a 100m da praia, totalmente mobiliada. Terreno de 14 x 35m Tratar com o Sr. Perci Adão Hahn, a rua Luis Delfino 34 das 12 as 14 e das 18 as 20 horas.

EXTINTORES CONTRA INCÊNDIO
Venda Recarga
Sua Peça
Rua Dr. Fúlvio Aducci, 978 - Fone 6226

Aconteceu...

sim

Walter Lange

Há muitos anos passados, nos Estados Unidos, a esposa de um anão deu a vida a um filho. O pai mede 79 centímetros e a mãe 77. Mas não se sabe porque o filho nada tem de anão! Cresceu mais do que qualquer homem normal e alcançou uma altura de dois metros! Ele ama muito os seus pais os quais consegue facilmente carregar nos dois braços!

Crônica. O impossível também acontece: Era em princípios de Maio de 1944. Na Europa rugia a segunda guerra mundial com todo o fervor. O Sul da Itália havia sido invadida pelas tropas aliadas mas o avanço das mesmas era muito lento. Urgia organizar uma outra invasão no norte da França para sacudir a fortaleza de Hitler. A aviação aliada contribuiu

enormemente para preparar esta invasão. Bombardear pontes, viadutos, estradas de ferro e fábricas de munições era a missão contínua dos aviadores. As vias de comunicações dos nazistas deviam ser obstruídas a todo custo. Um dia um avião inglês sobrevooou o canal da Mancha para executar a sua missão de extermínio no norte da Europa. A Bélgica era o seu destino. Não descansavam porém as armas anti-aéreas dos nazistas. Conseguiram fazer explodir o motor do aparelho, incendiando-o. Ao pobre avião não restava outro meio a não ser soltar de para-quedas. E foi o que fez. Saltou e foi cair numa propriedade extensa dum convento de freiras clarissas. Estas religiosas observavam um silêncio perpétuo.

A Bélgica, como nação católica mantinha estas propriedades que datam da Idade Média, enquanto outros países já tinham repartido estas imensas propriedades. Existia, porém, pena de morte para quem escondesse um avião inglês. A pobre irmã diretora estava num dilema tremendo: Entregando o avião à polícia nazista era fuzilamento certo. Escondê-lo não adiantava pois a polícia ia encontrá-lo de qualquer jeito e isto era a morte da diretora e do avião. Mulher inteligente esta diretora: Mandou chamar o avião e lhe disse: "Moço sabes o que depende de tua conduta. Deves comportar-te bem e fazer a barba quatro vezes por dia". Deu-lhe uma vestimenta de freira e as instruções para seu proceder. O moço prometeu tudo. As outras irmãs não tinham razão de suspeita: Acontecia seguidamente uma irmã ser transferida de outra cidade para este estabelecimento e além disto a voz não podia trair pois o silêncio era absoluto. Corria tudo às maravilhas e o moço acompanhava a comunidade das irmãs nos diversos afazeres. Ia à capela, à sala de jantar e ao trabalho como faziam as outras. Para dormir, naturalmente a diretora indicava um lugar afastado para evitar contra-tempos. Depois de algumas semanas daquele convívio sui generis, o moço olhou ao redor de si. Havia cada irmãzinha bonitinha... e ele o único homem no meio delas. Principalmente uma era uma petiça atraente, irresistível mesmo. Estava ela encarregada da despensa, onde guardava os restos de comida depois das refeições: pão, queijo, manteiga, etc. Era tempo de guerra e dificilmente se podia conseguir estas coisas. Um dia nosso herói não aguen-

tou mais. Em vez de acompanhar as irmãs, depois do almoço, em marcha de ganso para a capela, ele se escondeu atrás da porta. Depois de terem todas passado, saiu e dirigiu-se vagorosamente para a despensa e tuc, tuc chegou a porta. A irmãzinha não havia reparado na presença do estranho, tão atarefada estava ela no seu trabalho. O moço aproximou-se para dar um beijinho nela. Esta, ao reparar o proceder do moço, exaltou-se e explodiu com voz de homem: "Sai daqui, seu maluco! Já estou aqui desde Dunquerque! (Retirada dos ingleses após a derrota de 1940). Este, sem dúvida fazia a barba... oito vezes por dia!

Na cidade mundial de Nova Iorque um mendigo se encontrava diariamente em frente a uma casa de escritórios pedindo esmolas. Uma jovem que ali trabalhava, mal conseguindo viver com o que ganhava, com o seu trabalho, nem por isso deixava de dar alguns centavos todos os dias para aquele velhinho, trocando com ele algumas palavras de conforto e animação. O mendigo morreu e deixou um testamento que foi uma surpresa agradável: Deixou para aquela jovem e gentil moça tudo que possuía: Uma fortuna de setenta mil dólares em valiosos documentos e mais duas casas as quais lhe pertenciam. O seu testamento terminava com as seguintes palavras: "Com esta fortuna ela poderá casar com o homem do seu coração e isto bem merece".

A filha: "Ah, papai, os heróis me encantam Eu queria casar com um". O pai: "Não se incomode, minha filha, quem se casar com você será um herói."

Filatelismo

Teixeira da Rosa

FUTEBOL E SELOS

Vários países do Mundo tem aproveitado as realizações de Campeonatos Nacionais e Internacionais de Futebol, bem como os Jogos da Copa do Mundo para emitir selos comemorativos.

Modestamente, o Brasil entrou nesse rol em 24 de junho de 1950, emitindo dois selos aéreos, em homenagem ao Campeonato Mundial de Futebol realizado no Rio de Janeiro, dos valores de 1,20 e 5,80. Também foi emitido na ocasião um outro selo comemorativo, não aéreo, do valor de 60 c.

Em 1959 foi emitido um selo do valor de 3,30; em 1961, outro do valor de 10,00 (antigos); em 1970, outro do valor de 50 cent.

Aliás em 1970, para comemorar a vitória do Tricampeonato Mundial de Futebol, fo-

ram lançados mais três selos dos valores de 1,2 e 3 cruzeiros.

Aliás, antes destes três selos, já havia sido lançada uma folhinha e um selo para comemorar o milésimo gol de Pelé, dos valores de 1 cruzeiro e de 10 cent, respectivamente.

Em face da popularidade de Pelé muita gente adquiriu os mencionados selo e folhinha. Muitos o fizeram supondo que essas peças se valorizariam em pouco tempo, o que não aconteceu, pois a tiragem do selo foi de dois milhões de exemplares, e a da folhinha de 240.000.

Agora, no próximo dia 13, vai ser lançado um Bloco Postal, com o valor facial, de 2,50. Todos, filatelistas e esportistas estão convidados para assistir a cerimônia no saguão dos Correios, às 10 horas, com a presença do Diretor

Regional, Entidades filatélicas e esportivas, além das autoridades convidadas, bem como jornais, rádios e televisão.

"No Brasil a história do Futebol está ligada ao nome de Charles Miller, mas na citações com referências a prática dessa atividade desde 1880, no Colégio S. Luis, em ITU, SP, e em outros colégios orientados pelos jesuítas".

Cabe a FIFA, a organização dos Campeonatos Mundiais, de 4 em 4 anos. Referida entidade, fundada em 21 de maio de 1904, congrega atualmente 143 entidades.

EXPOSIÇÃO JUVENIL
O grupo entusiasta de rapazes que constitui o Clube Filatélico Juvenil do Colégio Catarinense inaugurou, dia 31 de maio, sua 1ª. Exposição Filatélica.

Convidados pelo jovem presidente Geraldo Barbosa, sentaram-se a mesa que presidiu o certame os srs. Diretor do Ginásio Diretor Regional da ECT, representante do Secretário da Educação e Cultura, Presidente da Associação Filatélica de Florianópolis e Presidente da Federação Filatélica e Numismática de S. Catarina.

Dentre as coleções expostas conseguiram melhor classificação as seguintes: Reinaldo Stuart, Clovis Lima e Geraldo Barbosa.

Ao final foi oferecido coquetel, com refrigerantes e salgadinhos em abundância e gostosos.

O Diretor do Colégio Catarinense disse do apoio que empresta ao Clube; os demais figurantes da Mesa referiram-se ao trabalho dos jovens, tecendo calorosos elogios.

LUBRAPEX 74
Por ocasião do almoço-homenagem, que lhe foi prestado no Terraço Itália, o Presidente da ECT, ao declarar que a LUBRAPEX iria ser realizada em São Paulo, sob patrocínio e apoio da Empresa Brasileira de Correios e Telégrafos, tornou público os nomes dos componentes da Comissão Executiva e dos presidentes de comissões especiais.

São eles: Presidente - Humberto Cerruti; 1o. Vice: Mirabeau Pontes; 2o. Vice: Auta Rojas Barreto; 3o. Vice: Itamar Bopp; 4o. Vice: Horá-

cio Matos da Silva; 1o. Secretário: Heitor Fenício; 2o. Secretário: Angelo A. A. Zioni; 3o. Secretário: William Chen; 1o. Tesoureiro: Jair Alvarenga Filho; 2o. Tesoureiro: Reynaldo Bruno Pracchia; 3o. Tesoureiro: Gilberto M. de Proft.

Os presidentes das Comissões já constituídas, cujos demais integrantes estão sendo convidados, são os seguintes: Comissão de Propaganda: J.L. de Barros Pimentel; Comissão de Recepção: Raquel da Cunha Monteiro; Comissão de Montagem: Pedro Kliukas; Comissão de recebimento de coleções: H.H. Leffeld; Comissão de Júri: Hugo Fraccaroli (O corpo de jurados será constituído por mais quatro elementos do Brasil, e quatro de Portugal. Seus nomes serão fornecidos à imprensa tão logo sejam aceitos os convites que estão sendo feitos).

Apelamos a todos os filatelistas catarinenses que desejem participar da LUBRAPEX a fim de que estejam prontos. A ficha de inscrição deverá ser preenchida tão logo seja distribuída pelo COMISSÁRIO estadual.

FEDERAÇÃO FILATÉLICA

HISPANO AMERICANA

Está sendo cogitada, diz a revista "AMÉRICA - Filatélica e Numismática" - em seu primeiro número (abril de 1974), a fundação de nova Federação Hispano Americana.

Os entendimentos estão sendo processados por elementos de Montevideu, Buenos Aires, Madrid e S. Paulo. É possível que Portugal também venha a participar.

AMÉRICA - Filatélica e Numismática.

Em substituição à revista "VENEZUELA - Filatélica e Numismática", de Caracas, surgiu "AMÉRICA - Filatélica e Numismática".

Apresenta-se sob o mesmo aspecto da revista sucedida, que sempre foi excelente, continuando como Diretor o aplaudido jornalista Franco Barci. Nossos votos de sucessos continuados.

CORRESPONDÊNCIA

Qualquer nota, comentário, sugestão, poderá ser encaminhado, a Teixeira da Rosa, cx. Postal 304, Florianópolis (88000) S. Catarina.

SUPER-MERCADO IMOBILIÁRIO

bons negócios bons negócios bons negócios

APARTAMENTOS

CENTRO



EDIFÍCIO DANIELA - Rua Anita Garibaldi - c/150,00m². 3 dormitórios, amplo living, banheiro luxuoso, cozinha, área de serviço, dependência de empregada. Todo decorado a gesso, 1 aparelho de ar condicionado, papel de parede, acarpetado, janelas de serviços de alumínio, armários embutidos, cozinha americana c/armário de 4 portas e garagem.
Ref. 139

EDIFÍCIO SOLAR DONA MARTHA - Rua Antenor Mesquita no. 2 - Bloco A - c/119,30m². 3 dormitórios, sala, banheiro, cozinha, dependência de empregada, área de serviço.
- Ref. 096

EDIFÍCIO BRIGADEIRO FAGUNDES - Rua Tte. Silveira - c/2 dormitórios, living, área de serviço, banheiro.
Preço: Cr\$ 78.000,00 - c/Financiamento pelo S.F.H. - Ref. 261

EDIFÍCIO ARTHUR - Rua Felipe Schmidt - Apto. tipo Kitinet, com 1 dormitório, cozinha, banheiro, ótimo para casal
Preço: Cr\$ 39.400,00 - Ref. 342



COQUEIROS
EDIFÍCIO PRAIA DA SAUDADE
c/70,00m² - 2 dormitórios amplo living, copa-cozinha, banheiro com louças coloridas e na cozinha também louças coloridas, pia com tampo inox, piso em lajota área de serviço com azulejos decorados até o teto.
Preço: Cr\$ 135.000,00 - parte financiada pelo S.F.H. - Ref. 272

BALNEÁRIO DE CAMBORIÚ
EDIFÍCIO SIRI - Av. Atlântica - Centro - 1 dormitório, sala, banheiro e cozinha. Ótimo refúgio para os fins de semana, ao lado do belo e saudável MAR.
Preço: Cr\$ 69.000,00 - Ref. 275

LOJAS - CENTRO
EDIFÍCIO VELAQUEZ - Ampla e magnífica loja, c/frente para à Rua Visconde de Ouro Preto c/407,18m². - Excelente localização para Representações, Farmácias.
PREÇO: Cr\$ 968.000,00 - Ref. 131

EDIFÍCIO VICTOR MEIRELES - Loja c/356,78m². de frente para à Rua Bocaíuva. Ótimo local para Mercadoria. Preço: Cr\$ 890.000,00 - Ref. 309

EDIFÍCIO JORGE DAUX - Sobre-Loja - Excelente escritório, c/localização privilegiada. Preço Cr\$ 98.000,00 - Ref. 267.

CASAS



TRINDADE
Rua: Luiz Pasteur
Casa de construção recente, c/144m², bem acabada com um living espetacular, lavabo com azulejos decorados até o teto, copa-cozinha, 3 quartos, um c/banheiro privativo, banheiros ambos com azulejos decorados até o teto, soleiras das janelas em mármore, sinteko, cobertura de laje, garagem.
Preço Cr\$ 247.000,00 ref. 273. Podendo ser parte financiada pelo S.F.H.



AVENIDA MAURO RAMOS, - c/aproximadamente 185,00m². contendo 5 dormitórios, 3 salas, cozinha, 2 banheiros, área de serviço, Jardim de inverno, garagem p/3 carros - pequeno quintal com jardim. Preço: Cr\$ 260.000,00 - Ref. 363.

TERRENOS

COQUEIROS

Terreno - Ótimo p/investimentos, na Praia do Meio - lote c/305,00m² Preço: Cr\$ 29.000,00 - Ref. 141

LOTE no. 41 - Rua Paula Ramos c/408,80m². Cr\$ 24.400,00 - Ref. 052
LOTE no. 38 - Rua Paula Ramos c/408,80m². Cr\$ 24.400,00 - Ref. 054

LOTEAMENTO STODIECK
Lotes nos. c/468,00m². e 478,00m².
Preços: Cr\$ 109.000,00 Cr\$ 109.000,00 - Refs. 319/320

Lote no. - C/306,25m². Lot. STODIECK - com bela vista panorâmica para a Baía Norte.
Preço: Cr\$ 69.000,00 - Ref. 081

SÃO JOSÉ
SÍTIO - PICADAS DO NORTE
Excepcional para granja, casa com terreno de 43,260m². - Ref. 099

BARREIROS
Casa num terreno de 300m². Loteamento Cidade de Florianópolis Cr\$ 15.000,00 - Ref. 129

LAGOA DA CONCEIÇÃO
Lote no. 22 - 15,50 x 19,00 - 294,50m². Rua Zerbi Lins Preço: Cr\$ 24.000,00 - Ref. 050

Lotes com 480,00m². cada de nos. 28, 30, 32, 69, 71, 73, 75 e 77 no Loteamento Cidade Nova - Preço: Cr\$ 14.500,00 p/lote Refs. 252 a 259

CANASVIEIRAS

Lotes nos. 38, 45 e 47, com 300m². cada um - todos próximos ao Country Club - Preço: cr\$ 25.000,00 p/Lote - ref. 070/73/74.

Lotes de nos. 112, 113, 115, 116, 138, 139, 140, 141, 144, 145, 148, 149 e 150 com 300m². cada lote - Parque Jardim Santa Mônica
Preço por Lote: Cr\$ 25.000,00 - Refs. 350 a 362.

PRÓXIMO LANÇAMENTO
EMEDAUX
ED. TOULOUSE LAUTREC
O NEO CLÁSSICO DA
AVENIDA TROMPOWSKY

PLANTÃO DE OBRAS

ED. VICTOR MEIRELLES
AV. OTHON GAMA D'EÇA
ED. PORTINARI
RUA ESTEVES JÚNIOR
FONES:

4340

4368

3164

4604

Procure nossa loja à Rua Deodoro, 13,
ou chame um corretor pelos fones 4368 e 4340
Plantão aos sábados e domingos até às 21 horas

EMEDAUX
ED. CENTRO EXECUTIVO MIGUEL DAUX
RUA ANITA GARIBALDI, 130 SALDANHA MARINHO 02 E 77 ANGELO FONSE, 4604 - FLORIANÓPOLIS

O Departamento de Caça e Pesca está decidido a reprimir com toda seriedade a invasão dos 200 metros reservados ao "arrastão".

Caça e Pesca documenta invasão e leva à Sudepe

Embora não tenha recebido nenhuma reclamação ou pedido por parte dos pescadores artesanais atualmente em litígio com as empresas de pesca, devido a assim definida "invasão" de sua área privativa para pesca, o Departamento Estadual de Caça e Pesca já começou a tomar as providências que o problema requer, enviando dois agentes para vigiar as praias da ilha a fim de recolher material, principalmente fotográfico, que possa fomentar as sugestões a serem feitas na próxima semana à Superintendência do Desenvolvimento da Pesca, no Ri o de Janeiro.

Segundo o diretor do Departamento Estadual de Caça e Pesca Sr. Baldicero Filomeno, o assunto alertou bastante o seu Departamento, que embora mantenha uma fiscalização constante agora ainda mais se interessa pelo problema, "porém se algum barco se aproximar demasiado da praia dificultando e até prejudicando a pesca artesanal, o Departamento nada pode fazer, pois não tem amparo legal para tanto."

A COBIÇA EXALTA

Di z o Sr. Baldicero Filomeno que embora tais litígios não sejam uma raridade, ocorrendo diversas vezes por ano, os presentes casos estão criando tal alvoroço porque é tempo de safra da tainha, um dos pescados mais valorizados e, cujo cento chega a custar ao pescador Cr\$ 450,00.

Estando atrasada a safra da tainha e despertada a angústia pela captura em grande escala, tanto as embarcações de pesca como os pescadores artesanais se comprometem em conseguir o mais rápido possível o que é detectado, tanto a tainha da chamada corrida da Quaresma, que sai das águas excessivamente doces para ter um pouco mais de salinidade, como os primeiros indícios da corrida da tainha iniciada esta 2a. feira nas costas do Ri o Grande do Sul.

Entendendo todo o problema, frisa no entanto o Diretor do Departamento de Caça e Pesca que não existe regulamentação para a pesca nas praias litorâneas nem mesmo a referente à pesca por traineiras, as quais atualmente estão envolvidas no problema extintivo somente o que disciplina a pesca de arrastão.



DECP: garantir o "Arrastão".

A LEI

Esta pesca de arrastão, em geral feita a em dupla de barcos cada qual sustentando entre si um extremo de rede, só pode ser efetuada a uma milha, ou 1.582 metros da costa e não está causando problemas, sendo que só é disciplinado pelo artigo 4o. da Portaria no. 466, de 8 de novembro de

1972, o seguinte - "fica proibido qualquer tipo de pesca praticado a menos de 200 metros, a jusante e a montante das barragens, cachoeiras, corredeiras e escadas de peixe".

Portanto, diz o Sr. Baldicero Filomeno, para o caso acontecido na praia do Santinho e também outros locais da costa, não há no momento lei que profíba a atuação das embarcações de pesca, porém com a estada no dia 6 em nossos escritórios de funcionário da Sudepe, do Ri o, o problema já lhe foi participado, sendo que, na próxima semana, será enviado pedido para o órgão para que amplie de 200 para 1000 metros o limite de pesca entre embarcações e os pequenos pescadores nas enseadas.

Juntando elementos para tal sugestão à SUDEPE, o Departamento Estadual já enviou ao litoral da ilha, o assessor jurídico e o inspetor geral do órgão, para que se constitua o material necessário, especialmente fotográfico, e paralelamente talvez se possa autuar algum barco em flagrante, sendo que junto com a tal sugestão será enviado pedido de consideração de máxima urgência para que ainda possa ser referendado antes do término da atual safra da tainha.

Para o momento continua uma rigorosa fiscalização das atividades pesqueiras, havendo patrulhas permanentes nas praias para evitar que os mestres de barcos se utilizem de foquetes e outros instrumentos para provocar o "abrir" dos peixes situados fora de seus limites de atuação e, assim obrigados a se dispersarem para o alto-mar.

INCENTIVANDO

Considerando as dificuldades do pescador artesanal e a sua impossibilidade de conseguir melhores barcos e aparelhos para a captura do pescado, o Departamento Estadual de Caça e Pesca está incentivando junto aos pescadores principalmente do litoral da ilha, a compra de baleeiras.

De sucesso em outras áreas, as baleeiras, custarão aos pescadores a quantia de Cr\$ 30 mil, que num grupo de 20 homens poderia mais facilmente ser resgatada, porém proporcionando aos seus possuidores, resultados bem mais positivos.

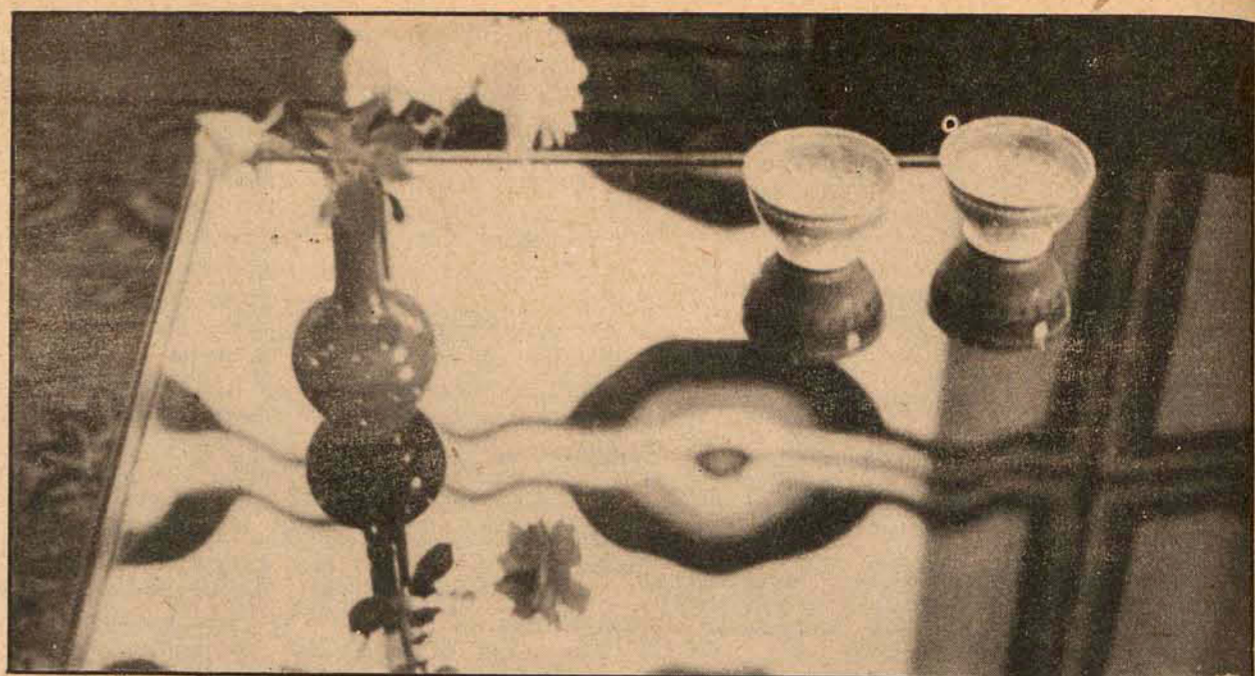

Na sofisticada rua Augusta, o número 1058 será a partir do dia 11 a sede das artes plásticas catarinenses. Na mais famosa galeria paulistana - a Oca Arquitetura - estarão expostos 19 artistas de Santa Catarina.

Arte de Santa Catarina vai a SP

Será inaugurada no próximo dia 11, em São Paulo, uma coletiva de pintores catarinenses, tendo por local a "Oca Arquitetura", à rua Augusta 1058. A mesma é uma promoção da Galeria "Garage", de Florianópolis e da "Açu-Açu", de Blumenau. A iniciativa é da decoradora Alicinha Damiani, também proprietária da "Garage" e de Lindolfo Bell, poeta Blumenauense. A exposição será encerrada dia 11 de julho. Permanecerá fechada aos fins de semana.

Paralelamente à mostra, a Oca estará lançando um novo estofado, o "Págé", o que se constituirá em outro motivo de atração. Serão ao todo 19 pintores de Florianópolis, Blumenau e Joinville, que estarão participando da coletiva organizada em apenas 20 dias. Conforme comentou Alicinha, "se alguma coisa falhar, podem culpar ao pouco tempo que tivemos para planejar tudo".

"SEM QUADRADISMO"

Ontem a "Garage" estava num de seus dias "febris", com todos os trabalhos aguardando o momento de serem embalados para a viagem à São Paulo. Foram transportados por empresa transportadora especializada, cujo proprietário prontificou-se a entregá-los "na porta da Oca".

As salas da Garage estavam repletas de obras, dando um festivo toque de beleza ao ambiente. Este, muito eclético, tinha um suave piano como pano de fundo, para complementar a atmosfera de encantamento que o envolvia. Plásticos reinava ao lado de Rodrigo de Haro, e Vera Sabino distribuía suas cores à Meyer Filho, com seus galos paisagens da ilha do Desterro.

Alicinha cuida de todos com a mesma atenção, dedicando alguns momentos para sonhar ante um Santinho, ou uma Bell. Estavam todos espalhados, formando uma decoração "sui-generis", e dando maior sabor à peça

onde se encontrava. Para a decoradora, "essa a forma ideal para exposição, sem aquele quadradismo de obras penduradas nas paredes, numa sequência monótona, e sonolenta".

Ela se detém diante de um Assis, e comanda: "este é inconfundível nos seus desenhos". Para todos havia uma observação, mas não escondeu sua preferência por Rodrigo. "Se me fosse possível, compraria todas as duas obras. É um dos maiores pintores catarinenses".

Participação da mostra os pintores El i Heil - que permitiu a venda de seus trabalhos - Martinho de Haro, e seu filho Rodrigo, Meyer Filho com sua fauna, Hassis, Vecchietti, Vera Sabino, Pl éticos, Alberto Luz, Avancini, Suely Bedusch, Guido Heuer, Elke Bell, Edla Pfau, juntamente com Reynaldo, Rubens Oestrom, Lucimar Bello Frange, Odil Campos, e Amandos Sell. Comentou Alicinha que "os preços estarão de acordo com o valor das obras".

Continua até o dia 13 deste mês, entre as 8 e as 22 horas, na sede da Diretoria Municipal de Turismo, a exposição das telas da artista de nacionalidade norte-americana Joy Kenseth. Estão lá expostos 22 dos aproximadamente 50 quadros pintados no espaço de tempo de um ano. As telas estão à venda a preços que variam entre Cr\$ 1.500,00 e Cr\$ 3.500,00, sendo que algumas já foram vendidas, a compradores florianopolitanos.

Está em Florianópolis a "chance de ouro" para os que querem encontrar o caminho que leva à felicidade.

A ARTISTA

A sensibilidade de Joy Kenseth está expressa de uma maneira muito peculiar. Já com cinco anos de idade, Joy pintava alguma coisa, mas por puro prazer infantil. Quando mais tarde cursava História da Arte na Universidade de Harvard, sentiu vontade de fazer arte mais seriamente, porém o curso tornava-lhe

tanto tempo que era impossível a dedicação às formas e às cores.

Foi professora de História da Arte no City College de Nova Iorque e veio para o Brasil em 1972, por três meses. Aqui foi que começou a pintar, já é de acordo com sua mentalidade amadurecida, com uma outra motivação, diferente daquela que a exortava quando criança. Em 1973 empreendeu uma viagem à Terra do Fogo, onde inspirou-se para obras, algumas das quais estão sendo expostas também. Nestas marca-se com mais vigor o certo realismo característico da artista.

Há algum tempo está em Florianópolis onde seu marido exercia a função de professor de Departamento de Línguas Estrangeiras da UFSC.

- Aqui encontrou o "clima" ideal ou quase ideal, uma fonte perene de motivos nos quais pudesse exprimir sua filosofia, que é digna de um pensador oriental.

As pedras, as casas antigas, a Lagoa tranqüila, toda a natureza, a paisagem peculiar da morada da paz vieram a consistir na temática preferida por Joy. Antes ela estava acostumada com a dinâmica frenética do ritmo de vida norte-americano. Na mudança de ambiente percebeu profundamente a diferença. "Nossas vidas são muito rápidas, não percebemos normalmente as muitas coisas permanentes, eternas, e incomuns que nós rodeiam e enriquecem a vida, fazem a verdadeira vida, nos falam da paz e da harmonia."



Joy: "clima ideal para criar".

Joy e seu encontro com a natureza

A felicidade consiste na harmonia com o universo. Fazemos parte dele e somente agindo como tal o nosso espírito

(ou intelecto, para os que assim preferem dizer), pode desfazer-se dos conflitos aos quais a natureza humana é propensa.

"Nos preocupamos muito com coisas pragmáticas, superficiais como o Produto Bruto Nacional, a renda, o dinheiro enfiado, a riqueza material acumulável." Joy um dia viu uma vaca com seus habituais olhos especiais (do coração) e simplesmente percebeu nela a perenidade própria da pedra. A vaca, aquele ser que lhe falou, a sensibilizou de tal maneira que passou a ser um dos temas preferidos dela. A maioria das telas expostas são versões de uma paisagem idêntica: o cam-

po e o bovino numa posição. "Um dia vi uma vaca e vi nela a tranqüilidade da pedra." Comparou as formas - "mistura de curvas e ângulos" com as das pedras e deu-se a incrível descoberta que Joy gostaria que fosse comum a todo o mundo: "ver, ouvir, sentir, descobrir o que há de belo e bom ("curtível") nas coisas que às vezes, apesar de mortas, têm uma outra vida." (A vida do pinguim morto nas areias da praia da Joaquina)

O PORQUE

Joy, pintando com cores puras os momentos simples, quer dizer a todo mundo: "Olha, gente, olha!" (Na entrevista quando dizia isto, seus olhos brilhavam e o corpo fremia com a expressiva reclamação.)

Muita literatura já foi gasta para dizer às multidões que existem olhos especiais no homem. Ela não passa de mais uma das pessoas que desejam ardentemente que todo mundo disso saiba. Uma vaca não é só filé, é um ente como muitos outros que pode simbolizar o eterno, a paz.

A temática é estritamente florianopolitana. E é importante o meio ambiente. Só a tranqüilidade e o olhar focalizado nas coisas simples e por isso muito mais verdadeiras é que oferecem possibilidades de se focalizar uma realidade mais ampla. A própria autenticidade dos pescadores que foram seus vizinhos por algum tempo, a gente telúrica, contrariamente à artificialidade do sofisticado, mostra a harmonia com o cosmo que leva à tão ambicionada paz.

Joy gosta muito dos cineastas Fellini e Bergman. Diz identificar-se com eles, em seu ramo artístico, pela coincidência de cosmovisão. Fellini e Bergman focalizam coisas pequenas, comuns para mostrar o necessário, o importante delas que enriquecem a vida espiritual. São verdadeiras preciosidades, têm o poder de libertar o homem do ser uma máquina: "uma pessoa de uma só dimensão, só espera para morrer, tem uma vida vazia, desperdiça o que há de verdadeiramente consistente na existência, na natureza e no homem".

Usa cores puras porque exprimem melhor o sentido da tranqüilidade, da paz. Muitas cores geram confusão, convulsão. Assim como os temas, as cores são também simples.

"Quem tem ouvidos para ouvir e olhos para ver..."



As notas de Cr\$ 5 mil poerdem o valor dia 28; as de Cr\$ 10 mil tem prazo até o dia 30.

Aproveite para trocar seu Tiradentes ou Santos Dumont. Até dia 28.

Está determinado para o dia 28 do corrente mês, o término do prazo para o recolhimento das antigas cédulas de Cr\$ 5 mil, as quais perderão o seu poder liberatório a partir do dia primeiro de julho vindouro, conforme resolução do Banco Central, que prorrogou o prazo de entrega das cédulas de Cr\$ 10 mil antigas. Segundo o encarregado da tesouraria do Banco do Brasil, Sr. Roberto Rodrigues Farias, que embora não tenha recebido ainda nenhuma informação da Portaria Central, declara que o prazo final para a troca de cédulas antigas de Cr\$ 10 mil foi adiado para 30 de julho de 1975.

Conforme informações colhidas no Banco do Brasil, somente no último trimestre deste ano, no período de janeiro a março, já foram arrecadadas cédulas dilaceradas e em recolhimento,

num total de Cr\$ 29.600 mil, que engloba Cr\$ 109.509 mil em notas danificadas. Nos meses de abril e maio últimos, a quantia arrecadada atingiu o valor de Cr\$ 26.700 mil comprovando-se, em relação aos meses anteriores, a intensificação do movimento nos sistemas bancários. As cifras acima referidas dizem respeito não apenas às da Capital, mas também a de outras cidades do interior.

As notas dilaceradas de Cr\$ 5 mil antigas, com a estampa de Tiradentes, são recolhidas pelo Banco do Brasil aos cofres do Banco Central. Atualmente, as cédulas em circulação apresentam a característica de serem mais facilmente definidas devido ao tipo de papel empregado.

Nas cidades do interior catarinense, que não dispõem de bancos, o reco-

limento é realizado nas Coletorias Federais, que remetem o dinheiro ao Banco do Brasil de Florianópolis, o qual, por sua vez, recolhe da Delegacia do Banco Central mais próxima (em Curitiba ou em Porto Alegre).

De acordo com resolução empreendida pelo Conselho Monetário Nacional, em portaria expedida pelo Banco Central do Brasil, todos os estabelecimentos bancários, estão autorizados e têm a obrigação de efetuarem o recolhimento das referidas cédulas. Al ém do mais, o chefe da Tesouraria do Banco do Brasil, sr. Farias, alerta as pessoas que providenciarem imediatamente a troca das notas antigas de Cr\$ 5 mil pelas novas (com a estampa de D. Pedro I), pois caso deixarem para a última hora, correm o risco de não poderem atualizar suas cédulas até o tempo previsto.